

BASES ESTÁNDAR DE ADJUDICACIÓN SIMPLIFICADA PARA LA CONTRATACIÓN DE SERVICIOS EN GENERAL *(Decimosegunda Disposición Complementaria Final del Reglamento)*

Aprobado mediante Directiva N°001-2019-OSCE/CD



SUB DIRECCIÓN DE NORMATIVIDAD – DIRECCIÓN TÉCNICO NORMATIVA
ORGANISMO SUPERVISOR DE LAS CONTRATACIONES DEL ESTADO - OSCE

SIMBOLOGÍA UTILIZADA:

| N° | Símbolo | Descripción |
|----|---|--|
| 1 | [ABC] / [.....] | La información solicitada dentro de los corchetes sombreados debe ser completada por la Entidad durante la elaboración de las bases. |
| 2 | [ABC] / [.....] | Es una indicación, o información que deberá ser completada por la Entidad con posterioridad al otorgamiento de la buena pro para el caso específico de la elaboración de la PROFORMA DEL CONTRATO; o por los proveedores, en el caso de los ANEXOS de la oferta. |
| 3 | <div>Importante</div> <ul style="list-style-type: none"> • Abc | Se refiere a consideraciones importantes a tener en cuenta por el órgano encargado de las contrataciones o comité de selección, según corresponda y por los proveedores. |
| 4 | <div>Advertencia</div> <ul style="list-style-type: none"> • Abc | Se refiere a advertencias a tener en cuenta por el órgano encargado de las contrataciones o comité de selección, según corresponda y por los proveedores. |
| 5 | <div>Importante para la Entidad</div> <ul style="list-style-type: none"> • Xyz | Se refiere a consideraciones importantes a tener en cuenta por el órgano encargado de las contrataciones o comité de selección, según corresponda y deben ser eliminadas una vez culminada la elaboración de las bases. |

CARACTERÍSTICAS DEL DOCUMENTO:

Las bases estándar deben ser elaboradas en formato WORD, y deben tener las siguientes características:

| N° | Características | Parámetros |
|----|------------------|---|
| 1 | Márgenes | Superior : 2.5 cm Inferior: 2.5 cm Izquierda: 2.5 cm Derecha: 2.5 cm |
| 2 | Fuente | Arial |
| 3 | Estilo de Fuente | Normal: Para el contenido en general Cursiva: Para el encabezado y pie de página Para las Consideraciones importantes (Ítem 3 del cuadro anterior) |
| 4 | Color de Fuente | Automático: Para el contenido en general Azul : Para las Consideraciones importantes (Ítem 3 del cuadro anterior) |
| 5 | Tamaño de Letra | 16 : Para las dos primeras hojas de las Secciones General y Específica 11 : Para el nombre de los Capítulos. 10 : Para el cuerpo del documento en general 9 : Para el encabezado y pie de página Para el contenido de los cuadros, pudiendo variar, según la necesidad 8 : Para las Notas al pie |
| 6 | Alineación | Justificada: Para el contenido en general y notas al pie. Centrada : Para la primera página, los títulos de las Secciones y nombres de los Capítulos) |
| 7 | Interlineado | Sencillo |
| 8 | Espaciado | Anterior : 0 Posterior : 0 |
| 9 | Subrayado | Para los nombres de las Secciones y para resaltar o hacer hincapié en algún concepto |

INSTRUCCIONES DE USO:

- Una vez registrada la información solicitada dentro de los corchetes sombreados en gris, el texto deberá quedar en letra tamaño 10, con estilo normal, sin formato de negrita y sin sombreado.
- La nota **IMPORTANTE** no puede ser modificada ni eliminada en la Sección General. En el caso de la Sección Específica debe seguirse la instrucción que se indica en dicha nota.

Elaboradas en mayo 2019
Modificadas en junio, diciembre 2019, julio 2020, julio y diciembre 2021, junio y octubre 2022

MUNICIPALIDAD PROVINCIAL DE CHUMBIVILCAS



BASES ESTÁNDAR DE ADJUDICACIÓN SIMPLIFICADA PARA LA CONTRATACIÓN DE SERVICIOS EN GENERAL

ADJUDICACIÓN SIMPLIFICADA N° 044-2024-MPCH/C
(Primera Convocatoria)

BASES INTEGRADAS

**CONTRATACION DE SERVICIO “ACTIVIDADES
COMPLEMENTARIAS NO CONTEMPLADAS EN LA
INTERVENCION INICIAL, EN EL TRAMO: LIVITACA (KM
0+293) – PATAQUEÑA – TOTORA (KM 54 + 193) DEL
DISTRITO DE LIVITACA – PROVINCIA DE CHUMBIVILCAS -
CUSCO”, L=53,900 KM.**

NOVIEMBRE - 2024

DEBER DE COLABORACIÓN

La Entidad y todo proveedor que se someta a las presentes Bases, sea como participante, postor y/o contratista, deben conducir su actuación conforme a los principios previstos en la Ley de Contrataciones del Estado.

En este contexto, se encuentran obligados a prestar su colaboración al OSCE y a la Secretaría Técnica de la Comisión de Defensa de la Libre Competencia del INDECOPI, en todo momento según corresponda a sus competencias, a fin de comunicar presuntos casos de fraude, colusión y corrupción por parte de los funcionarios y servidores de la Entidad, así como los proveedores y demás actores que participan en el proceso de contratación.

De igual forma, deben poner en conocimiento del OSCE y a la Secretaría Técnica de la Comisión de Defensa de la Libre Competencia del INDECOPI los indicios de conductas anticompetitivas que se presenten durante el proceso de contratación, en los términos del Decreto Legislativo N° 1034, "Ley de Represión de Conductas Anticompetitivas", o norma que la sustituya, así como las demás normas de la materia.

La Entidad y todo proveedor que se someta a las presentes Bases, sea como participante, postor y/o contratista del proceso de contratación deben permitir al OSCE o a la Secretaría Técnica de la Comisión de Defensa de la Libre Competencia del INDECOPI el acceso a la información referida a las contrataciones del Estado que sea requerida, prestar testimonio o absolución de posiciones que se requieran, entre otras formas de colaboración.

SECCIÓN GENERAL

DISPOSICIONES COMUNES DEL PROCEDIMIENTO DE SELECCIÓN

(ESTA SECCIÓN NO DEBE SER MODIFICADA EN NINGÚN EXTREMO, BAJO SANCIÓN DE NULIDAD)

CAPÍTULO I ETAPAS DEL PROCEDIMIENTO DE SELECCIÓN

1.1. REFERENCIAS

Cuando en el presente documento se mencione la palabra Ley, se entiende que se está haciendo referencia a la Ley N° 30225, Ley de Contrataciones del Estado, y cuando se mencione la palabra Reglamento, se entiende que se está haciendo referencia al Reglamento de la Ley de Contrataciones del Estado aprobado por Decreto Supremo N° 344-2018-EF.

Las referidas normas incluyen sus respectivas modificaciones, de ser el caso.

1.2. CONVOCATORIA

Se realiza a través de su publicación en el SEACE de conformidad con lo señalado en el artículo 54 del Reglamento, en la fecha señalada en el calendario del procedimiento de selección, debiendo adjuntar las bases y resumen ejecutivo.

1.3. REGISTRO DE PARTICIPANTES

El registro de participantes se realiza conforme al artículo 55 del Reglamento. En el caso de un consorcio, basta que se registre uno (1) de sus integrantes.

Importante

- *Para registrarse como participante en un procedimiento de selección convocado por las Entidades del Estado Peruano, es necesario que los proveedores cuenten con inscripción vigente y estar habilitados ante el Registro Nacional de Proveedores (RNP) que administra el Organismo Supervisor de las Contrataciones del Estado (OSCE). Para obtener mayor información, se puede ingresar a la siguiente dirección electrónica: www.rnp.gob.pe.*
- *Los proveedores que deseen registrar su participación deben ingresar al SEACE utilizando su Certificado SEACE (usuario y contraseña). Asimismo, deben observar las instrucciones señaladas en el documento de orientación "Guía para el registro de participantes electrónico" publicado en <https://www2.seace.gob.pe/>.*
- *En caso los proveedores no cuenten con inscripción vigente en el RNP y/o se encuentren inhabilitados o suspendidos para ser participantes, postores y/o contratistas, el SEACE restringirá su registro, quedando a potestad de estos intentar nuevamente registrar su participación en el procedimiento de selección en cualquier otro momento, dentro del plazo establecido para dicha etapa, siempre que haya obtenido la vigencia de su inscripción o quedado sin efecto la sanción que le impuso el Tribunal de Contrataciones del Estado.*

1.4. FORMULACIÓN DE CONSULTAS Y OBSERVACIONES A LAS BASES

La formulación de consultas y observaciones a las bases se efectúa de conformidad con lo establecido en los numerales 72.1 y 72.2 del artículo 72 del Reglamento, así como el literal a) del artículo 89 del Reglamento.

Importante

No pueden formularse consultas ni observaciones respecto del contenido de una ficha de homologación aprobada. Las consultas y observaciones que se formulen sobre el particular, se tienen como no presentadas.

1.5. ABSOLUCIÓN DE CONSULTAS, OBSERVACIONES E INTEGRACIÓN DE BASES

La absolución de consultas, observaciones e integración de las bases se realizan conforme a las disposiciones previstas en el numeral 72.4 del artículo 72 del Reglamento y el literal a) del artículo 89 del Reglamento.

Importante

- *No se absolverán consultas y observaciones a las bases que se presenten en forma física.*
- *Cuando exista divergencia entre lo indicado en el pliego de absolución de consultas y observaciones y la integración de bases, prevalece lo absuelto en el referido pliego; sin perjuicio, del deslinde de responsabilidades correspondiente.*

1.6. FORMA DE PRESENTACIÓN DE OFERTAS

Las ofertas se presentan conforme lo establecido en el artículo 59 y en el artículo 90 del Reglamento.

Las declaraciones juradas, formatos o formularios previstos en las bases que conforman la oferta deben estar debidamente firmados por el postor (firma manuscrita o digital, según la Ley N° 27269, Ley de Firmas y Certificados Digitales¹). Los demás documentos deben ser visados por el postor. En el caso de persona jurídica, por su representante legal, apoderado o mandatario designado para dicho fin y, en el caso de persona natural, por este o su apoderado. No se acepta el pegado de la imagen de una firma o visto. Las ofertas se presentan foliadas.

Importante

- *Los formularios electrónicos que se encuentran en el SEACE y que los proveedores deben llenar para presentar sus ofertas, tienen carácter de declaración jurada.*
- *En caso la información contenida en los documentos escaneados que conforman la oferta no coincida con lo declarado a través del SEACE, prevalece la información declarada en los documentos escaneados.*
- *No se tomará en cuenta las ofertas que se presenten en físico a la Entidad.*

1.7. PRESENTACIÓN Y APERTURA DE OFERTAS

El participante presentará su oferta de manera electrónica a través del SEACE, desde las 00:01 horas hasta las 23:59 horas del día establecido para el efecto en el cronograma del procedimiento; adjuntando el archivo digitalizado que contenga los documentos que conforman la oferta de acuerdo a lo requerido en las bases.

El participante debe verificar antes de su envío, bajo su responsabilidad, que el archivo pueda ser descargado y su contenido sea legible.

Importante

Los integrantes de un consorcio no pueden presentar ofertas individuales ni conformar más de un consorcio en un procedimiento de selección, o en un determinado ítem cuando se trate de procedimientos de selección según relación de ítems.

¹ Para mayor información sobre la normativa de firmas y certificados digitales ingresar a: <https://www.indecopi.gob.pe/web/firmas-digitales/firmar-y-certificados-digitales>

En la apertura electrónica de la oferta, el órgano encargado de las contrataciones o el comité de selección, según corresponda, verifica la presentación de lo exigido en la sección específica de las bases de conformidad con el numeral 73.2 del artículo 73 del Reglamento y determina si las ofertas responden a las características y/o requisitos y condiciones de los Términos de Referencia, detallados en la sección específica de las bases. De no cumplir con lo requerido, la oferta se considera no admitida.

Asimismo, el órgano encargado de las contrataciones o el comité de selección, según corresponda, declara no admitidas las ofertas que se encuentran por debajo del ochenta por ciento (80%) del valor referencial o que excedan el valor referencial.

1.8. EVALUACIÓN DE LAS OFERTAS

La evaluación de las ofertas se realiza conforme a lo establecido en el numeral 74.1 y el literal a) del numeral 74.2 del artículo 74 del Reglamento.

En el supuesto de que dos (2) o más ofertas empaten, la determinación del orden de prelación de las ofertas empatadas se efectúa siguiendo estrictamente el orden establecido en el numeral 91.1 del artículo 91 del Reglamento.

El desempate mediante sorteo se realiza de manera electrónica a través del SEACE.

Importante

En el caso de contratación de servicios en general que se presten fuera de la provincia de Lima y Callao, cuyo valor referencial no supere los doscientos mil Soles (S/ 200,000.00), a solicitud del postor se asigna una bonificación equivalente al diez por ciento (10%) sobre el puntaje total obtenido por los postores con domicilio en la provincia donde prestará el servicio, o en las provincias colindantes, sean o no pertenecientes al mismo departamento o región. El domicilio es el consignado en la constancia de inscripción ante el RNP². Lo mismo aplica en el caso de procedimientos de selección por relación de ítems, cuando algún ítem no supera el monto señalado anteriormente.

1.9. CALIFICACIÓN DE OFERTAS

La calificación de las ofertas se realiza conforme a lo establecido en los numerales 75.1 y 75.2 del artículo 75 del Reglamento.

1.10. SUBSANACIÓN DE LAS OFERTAS

La subsanación de las ofertas se sujeta a lo establecido en el artículo 60 del Reglamento. El plazo que se otorgue para la subsanación no puede ser inferior a un (1) día hábil

La solicitud de subsanación se realiza de manera electrónica a través del SEACE y será remitida al correo electrónico consignado por el postor al momento de realizar su inscripción en el RNP, siendo su responsabilidad el permanente seguimiento de las notificaciones a dicho correo. La notificación de la solicitud se entiende efectuada el día de su envío al correo electrónico.

La presentación de las subsanaciones se realiza a través del SEACE. No se tomará en cuenta la subsanación que se presente en físico a la Entidad.

1.11. OTORGAMIENTO DE LA BUENA PRO

² La constancia de inscripción electrónica se visualizará en el portal web del Registro Nacional de Proveedores: www.rnp.gob.pe

Definida la oferta ganadora, el órgano encargado de las contrataciones o el comité de selección, según corresponda, otorga la buena pro mediante su publicación en el SEACE, incluyendo el cuadro comparativo y las actas debidamente motivadas de los resultados de la admisión, no admisión, evaluación, calificación, descalificación y el otorgamiento de la buena pro.

1.12. CONSENTIMIENTO DE LA BUENA PRO

Cuando se hayan presentado dos (2) o más ofertas, el consentimiento de la buena pro se produce a los cinco (5) días hábiles siguientes de la notificación de su otorgamiento, sin que los postores hayan ejercido el derecho de interponer el recurso de apelación.

En caso que se haya presentado una sola oferta, el consentimiento de la buena pro se produce el mismo día de la notificación de su otorgamiento.

El consentimiento del otorgamiento de la buena pro se publica en el SEACE al día hábil siguiente de producido.

Importante

Una vez consentido el otorgamiento de la buena pro, el órgano encargado de las contrataciones o el órgano de la Entidad al que se haya asignado tal función realiza la verificación de la oferta presentada por el postor ganador de la buena pro conforme lo establecido en el numeral 64.6 del artículo 64 del Reglamento.

CAPÍTULO II

SOLUCIÓN DE CONTROVERSIAS DURANTE EL PROCEDIMIENTO DE SELECCIÓN

2.1. RECURSO DE APELACIÓN

A través del recurso de apelación se pueden impugnar los actos dictados durante el desarrollo del procedimiento de selección hasta antes del perfeccionamiento del contrato.

El recurso de apelación se presenta ante la Entidad convocante, y es conocido y resuelto por su Titular, cuando el valor referencial sea igual o menor a cincuenta (50) UIT. Cuando el valor referencial sea mayor a dicho monto, el recurso de apelación se presenta ante y es resuelto por el Tribunal de Contrataciones del Estado.

En los procedimientos de selección según relación de ítems, el valor referencial total del procedimiento determina ante quién se presenta el recurso de apelación.

Los actos que declaren la nulidad de oficio, la cancelación del procedimiento de selección y otros actos emitidos por el Titular de la Entidad que afecten la continuidad de este, se impugnan ante el Tribunal de Contrataciones del Estado.

Importante

- *Una vez otorgada la buena pro, el órgano encargado de las contrataciones o el comité de selección, según corresponda, está en la obligación de permitir el acceso de los participantes y postores al expediente de contratación, salvo la información calificada como secreta, confidencial o reservada por la normativa de la materia, a más tardar dentro del día siguiente de haberse solicitado por escrito.*

Luego de otorgada la buena pro no se da a conocer las ofertas cuyos requisitos de calificación no fueron analizados y revisados por el órgano encargado de las contrataciones o el comité de selección, según corresponda.

- *A efectos de recoger la información de su interés, los postores pueden valerse de distintos medios, tales como: (i) la lectura y/o toma de apuntes, (ii) la captura y almacenamiento de imágenes, e incluso (iii) pueden solicitar copia de la documentación obrante en el expediente, siendo que, en este último caso, la Entidad deberá entregar dicha documentación en el menor tiempo posible, previo pago por tal concepto.*
- *El recurso de apelación se presenta ante la Mesa de Partes del Tribunal o ante las oficinas desconcentradas del OSCE, o en la Unidad de Trámite Documentario de la Entidad, según corresponda.*

2.2. PLAZOS DE INTERPOSICIÓN DEL RECURSO DE APELACIÓN

La apelación contra el otorgamiento de la buena pro o contra los actos dictados con anterioridad a ella se interpone dentro de los cinco (5) días hábiles siguientes de haberse notificado el otorgamiento de la buena pro.

La apelación contra los actos dictados con posterioridad al otorgamiento de la buena pro, contra la declaración de nulidad, cancelación y declaratoria de desierto del procedimiento, se interpone dentro de los cinco (5) días hábiles siguientes de haberse tomado conocimiento del acto que se desea impugnar.

CAPÍTULO III DEL CONTRATO

3.1. PERFECCIONAMIENTO DEL CONTRATO

Los plazos y el procedimiento para perfeccionar el contrato se realiza conforme a lo indicado en el artículo 141 del Reglamento.

El contrato se perfecciona con la suscripción del documento que lo contiene, salvo en los contratos cuyo monto del valor referencial no supere los doscientos mil Soles (S/ 200,000.00), en los que se puede perfeccionar con la recepción de la orden de servicios, conforme a lo previsto en la sección específica de las bases.

En el caso de procedimientos de selección por relación de ítems, se puede perfeccionar el contrato con la suscripción del documento o con la recepción de una orden de servicios, cuando el valor referencial del ítem corresponda al parámetro establecido en el párrafo anterior.

Importante

El órgano encargado de las contrataciones o el comité de selección, según corresponda, debe consignar en la sección específica de las bases la forma en que se perfeccionará el contrato, sea con la suscripción del contrato o la recepción de la orden de servicios. En caso la Entidad perfeccione el contrato con la recepción de la orden de servicios no debe incluir la proforma del contrato establecida en el Capítulo V de la sección específica de las bases.

Para perfeccionar el contrato, el postor ganador de la buena pro debe presentar los documentos señalados en el artículo 139 del Reglamento y los previstos en la sección específica de las bases.

3.2. GARANTÍAS

Las garantías que deben otorgar los postores y/o contratistas, según corresponda, son las de fiel cumplimiento del contrato y por los adelantos.

3.2.1. GARANTÍA DE FIEL CUMPLIMIENTO

Como requisito indispensable para perfeccionar el contrato, el postor ganador debe entregar a la Entidad la garantía de fiel cumplimiento del mismo por una suma equivalente al diez por ciento (10%) del monto del contrato original. Esta se mantiene vigente hasta la conformidad de la recepción de la prestación a cargo del contratista.

3.2.2. GARANTÍA DE FIEL CUMPLIMIENTO POR PRESTACIONES ACCESORIAS

En las contrataciones que conllevan la ejecución de prestaciones accesorias, tales como mantenimiento, reparación o actividades afines, se otorga una garantía adicional por una suma equivalente al diez por ciento (10%) del monto del contrato de la prestación accesorio, la misma que debe ser renovada periódicamente hasta el cumplimiento total de las obligaciones garantizadas.

Importante

- En los contratos cuyos montos sean iguales o menores a doscientos mil Soles (S/ 200,000.00), no corresponde presentar garantía de fiel cumplimiento de contrato ni garantía de fiel cumplimiento por prestaciones accesorias. Dicha excepción también aplica a los contratos*

derivados de procedimientos de selección por relación de ítems, cuando el monto del ítem adjudicado o la sumatoria de los montos de los ítems adjudicados no superen el monto señalado anteriormente, conforme a lo dispuesto en el literal a) del artículo 152 del Reglamento.

- En los contratos periódicos de prestación de servicios en general que celebren las Entidades con las micro y pequeñas empresas, estas últimas pueden otorgar como garantía de fiel cumplimiento el diez por ciento (10%) del monto del contrato, porcentaje que es retenido por la Entidad durante la primera mitad del número total de pagos a realizarse, de forma prorrateada en cada pago, con cargo a ser devuelto a la finalización del mismo, conforme lo establecen los numerales 149.4 y 149.5 del artículo 149 del Reglamento y numeral 151.2 del artículo 151 del Reglamento.*

3.2.3. GARANTÍA POR ADELANTO

En caso se haya previsto en la sección específica de las bases la entrega de adelantos, el contratista debe presentar una garantía emitida por idéntico monto conforme a lo estipulado en el artículo 153 del Reglamento.

3.3. REQUISITOS DE LAS GARANTÍAS

Las garantías que se presenten deben ser incondicionales, solidarias, irrevocables y de realización automática en el país, al solo requerimiento de la Entidad. Asimismo, deben ser emitidas por empresas que se encuentren bajo la supervisión directa de la Superintendencia de Banca, Seguros y Administradoras Privadas de Fondos de Pensiones y que cuenten con clasificación de riesgo B o superior. Asimismo, deben estar autorizadas para emitir garantías; o estar consideradas en la última lista de bancos extranjeros de primera categoría que periódicamente publica el Banco Central de Reserva del Perú.

Importante

Corresponde a la Entidad verificar que las garantías presentadas por el postor ganador de la buena pro y/o contratista cumplan con los requisitos y condiciones necesarios para su aceptación y eventual ejecución, sin perjuicio de la determinación de las responsabilidades funcionales que correspondan.

Advertencia

Los funcionarios de las Entidades no deben aceptar garantías emitidas bajo condiciones distintas a las establecidas en el presente numeral, debiendo tener en cuenta lo siguiente:

- 1. La clasificadora de riesgo que asigna la clasificación a la empresa que emite la garantía debe encontrarse listada en el portal web de la SBS (<http://www.sbs.gob.pe/sistema-financiero/clasificadoras-de-riesgo>).*
- 2. Se debe identificar en la página web de la clasificadora de riesgo respectiva, cuál es la clasificación vigente de la empresa que emite la garantía, considerando la vigencia a la fecha de emisión de la garantía.*
- 3. Para fines de lo establecido en el artículo 148 del Reglamento, la clasificación de riesgo B, incluye las clasificaciones B+ y B.*
- 4. Si la empresa que otorga la garantía cuenta con más de una clasificación de riesgo emitida por distintas empresas listadas en el portal web de la SBS, bastará que en una de ellas cumpla con la clasificación mínima establecida en el Reglamento.*

En caso exista alguna duda sobre la clasificación de riesgo asignada a la empresa emisora de la garantía, se deberá consultar a la clasificadora de riesgos respectiva.

De otro lado, además de cumplir con el requisito referido a la clasificación de riesgo, a efectos de verificar si la empresa emisora se encuentra autorizada por la SBS para emitir garantías, debe revisarse el portal web de dicha Entidad (<http://www.sbs.gob.pe/sistema-financiero/relacion-de-empresas-que-se-encuentran-autorizadas-a-emitir-cartas-fianza>).

Los funcionarios competentes deben verificar la autenticidad de la garantía a través de los mecanismos establecidos (consulta web, teléfono u otros) por la empresa emisora.

3.4. EJECUCIÓN DE GARANTÍAS

La Entidad puede solicitar la ejecución de las garantías conforme a los supuestos contemplados en el artículo 155 del Reglamento.

3.5. ADELANTOS

La Entidad puede entregar adelantos directos al contratista, los que en ningún caso exceden en conjunto del treinta por ciento (30%) del monto del contrato original, siempre que ello haya sido previsto en la sección específica de las bases.

3.6. PENALIDADES

3.6.1. PENALIDAD POR MORA EN LA EJECUCIÓN DE LA PRESTACIÓN

En caso de retraso injustificado del contratista en la ejecución de las prestaciones objeto del contrato, la Entidad le aplica automáticamente una penalidad por mora por cada día de atraso, de conformidad con el artículo 162 del Reglamento.

3.6.2. OTRAS PENALIDADES

La Entidad puede establecer penalidades distintas a la mencionada en el numeral precedente, según lo previsto en el artículo 163 del Reglamento y lo indicado en la sección específica de las bases.

Estos dos tipos de penalidades se calculan en forma independiente y pueden alcanzar cada una un monto máximo equivalente al diez por ciento (10%) del monto del contrato vigente, o de ser el caso, del ítem que debió ejecutarse.

3.7. INCUMPLIMIENTO DEL CONTRATO

Las causales para la resolución del contrato, serán aplicadas de conformidad con el artículo 36 de la Ley y 164 del Reglamento.

3.8. PAGOS

El pago se realiza después de ejecutada la respectiva prestación, pudiendo contemplarse pagos a cuenta, según la forma establecida en la sección específica de las bases o en el contrato.

La Entidad paga las contraprestaciones pactadas a favor del contratista dentro de los diez (10) días calendario siguientes de otorgada la conformidad de los servicios, siempre que se verifiquen las condiciones establecidas en el contrato para ello, bajo responsabilidad del funcionario competente. La conformidad se emite en un plazo máximo de veinte (20) días de producida la recepción.

En el caso que se haya suscrito contrato con un consorcio, el pago se realizará de acuerdo a lo

que se indique en el contrato de consorcio.

Advertencia

En caso de retraso en los pagos a cuenta o pago final por parte de la Entidad, salvo que se deba a caso fortuito o fuerza mayor, esta reconoce al contratista los intereses legales correspondientes, de conformidad con el artículo 39 de la Ley y 171 del Reglamento, debiendo repetir contra los responsables de la demora injustificada.

3.9. DISPOSICIONES FINALES

Todos los demás aspectos del presente procedimiento no contemplados en las bases se regirán supletoriamente por la Ley y su Reglamento, así como por las disposiciones legales vigentes.

SECCIÓN ESPECÍFICA

CONDICIONES ESPECIALES DEL PROCEDIMIENTO DE SELECCIÓN

(EN ESTA SECCIÓN LA ENTIDAD DEBERÁ COMPLETAR LA INFORMACIÓN EXIGIDA, DE ACUERDO A LAS INSTRUCCIONES INDICADAS)

CAPÍTULO I GENERALIDADES

1.1. ENTIDAD CONVOCANTE

Nombre : MUNICIPALIDAD PROVINCIAL DE CHUMBIVILCAS
RUC Nº : 20181709066
Domicilio legal : PARQUE PALIZA NRO 100 (PLAZA DE ARMAS)-SANTO TOMAS- CHUMBIVILCAS - CUSCO.

1.2. OBJETO DE LA CONVOCATORIA

El presente procedimiento de selección tiene por objeto la contratación del servicio de CONTRATACION DE SERVICIO “ACTIVIDADES COMPLEMENTARIAS NO CONTEMPLADAS EN LA INTERVENCION INICIAL, EN EL TRAMO: LIVITACA (KM 0+293) – PATAQUEÑA – TOTORA (KM 54 + 193) DEL DISTRITO DE LIVITACA – PROVINCIA DE CHUMBIVILCAS - CUSCO”, L=53,900 KM.

1.3. VALOR REFERENCIAL³

El valor referencial asciende a S/. 88,000.00, (Ochenta y ocho Mil con 00/100 Soles) incluidos los impuestos de Ley y cualquier otro concepto que incida en el costo total de la prestación. El valor referencial ha sido calculado al mes de noviembre de 2024.

| Valor Referencial (VR) | Límites ⁴ | |
|------------------------------|----------------------|---------------|
| | Inferior | Máximo |
| S/. 88,000.00 INCLUYE IGV | S/. 70,400.00 | S/. 88,000.00 |

Importante

El precio de las ofertas no puede exceder los límites del valor referencial de conformidad con la Decimosegunda Disposición Complementaria Final del Reglamento.

1.4. EXPEDIENTE DE CONTRATACIÓN

El expediente de contratación fue aprobado mediante FORMATO Nº 02-169-2024 el 21 de noviembre de 2024.

1.5. FUENTE DE FINANCIAMIENTO

Recursos Ordinarios

Importante

³ El monto del valor referencial indicado en esta sección de las bases no debe diferir del monto del valor referencial consignado en la ficha del procedimiento en el SEACE. No obstante, de existir contradicción entre estos montos, primará el monto del valor referencial indicado en las bases aprobadas.

⁴ Los límites se calculan considerando dos (2) decimales. Para ello, si el límite inferior tiene más de dos (2) decimales, se aumenta en un dígito el valor del segundo decimal.

La fuente de financiamiento debe corresponder a aquella prevista en la Ley de Equilibrio Financiero del Presupuesto del Sector Público del año fiscal en el cual se convoca el procedimiento de selección.

1.6. SISTEMA DE CONTRATACIÓN

El presente procedimiento se rige por el sistema de A SUMA ALZADA, de acuerdo con lo establecido en el expediente de contratación respectivo.

1.7. ALCANCES DEL REQUERIMIENTO

El alcance de la prestación está definido en el Capítulo III de la presente sección de las bases.

1.8. PLAZO DE PRESTACIÓN DEL SERVICIO

Los servicios materia de la presente convocatoria se prestarán en el plazo de 10 días calendarios en concordancia con lo establecido en el expediente de contratación.

1.9. COSTO DE REPRODUCCIÓN Y ENTREGA DE BASES

Los participantes registrados tienen el derecho de recabar un ejemplar de las bases, para cuyo efecto deben cancelar la suma de S/. 8.00 (ocho con 00/100 Soles) en Caja de la Entidad y recabar las bases en la Oficina de Contrataciones de la Municipalidad Provincial de Chumbivilcas, sito en la Calle Miraflores S/N Centro Cívico 2do piso.

Importante

El costo de entrega de un ejemplar de las bases no puede exceder el costo de su reproducción.

1.10. BASE LEGAL

- Ley N° 31953 - Ley de Presupuesto del Sector Público para el Año Fiscal 2024.
- Ley N° 31954- Ley de Equilibrio Financiero del Presupuesto del Sector Público del año fiscal 2024.
- Decreto Legislativo N° 1440 – Decreto Legislativo del Sistema Nacional de Presupuesto Público.
- Decreto Supremo N° 004-2019-JUS que Aprueba el TUO de la Ley N° 27444 – Ley del Procedimiento Administrativo General.
- Texto Único Ordenado de la Ley N° 27806, Ley de Transparencia y de Acceso a la Información Pública, aprobado por Decreto Supremo N° 043-2003-PCM.
- D.S. N° 001-2016-MTC Aprueba la actualización del calificador de rutas del Sistema Nacional de Carreteras SINAC.
- Convenio N° 016-2024-MTC/21, Convenio de Gestión para la ejecución del Mantenimiento Rutinario de vías vecinales entre Provias Descentralizado y la Municipalidad Provincial de Chumbivilcas-PIA 2024.
- Resolución Directoral N° 08-2018-MTC/21, que aprueba la Directiva N° 1-2018-MTC/21 “Directiva para la elaboración y suscripción de Convenios en el Proyecto Especial de Infraestructura de Transporte Descentralizado-Provias Descentralizado”.
- Resolución Directoral N° 021-2024-MTC/21, que aprueba la Directiva N° 001-2024-MTC/21, “Procedimiento para el Monitoreo y Seguimiento de las Acciones de Mantenimiento de la Infraestructura Vial de Competencia de las unidades ejecutoras con Recursos Asignados por el MEF y Gestionados o financiados por el MTC-PVD”.
- Decreto Supremo N° 034-2008-MTC, Reglamento Nacional de Gestión de Infraestructura Vial y sus Modificatorias.

- Decreto Supremo N° 029-2006-MTC, que crea el Proyecto Especial de Infraestructura de Transporte Descentralizado – PROVIAS DESCENTRALIZADO.
- Resolución Directoral N° 08-2014-MTC/14, que aprueba el Manual de Carreteras, Mantenimiento o Conservación Vial.
- Resolución Ministerial N° 897-2021-MTC/01.02, que aprueba el Manual de operaciones de PROVIAS DESCENTRALIZADO.
- Decreto Supremo N° 082-2019-EF que Aprueba el TUO de la Ley N° 30225 – Ley de Contrataciones del Estado.
- Decreto Supremo N° 344-2018-EF que Aprueba el Reglamento de la Ley N° 30225 - Ley de Contrataciones del Estado, modificado por Decretos Supremos N° 377-2019-EF, N° 168-2020- EF, N° 250-2020-EF, N° 162-2021-EF, N° 234-2022-EF y N° 308-2022-EF.
- Directivas y Opiniones del OSCE.
- Código Civil.
- Cualquier otra disposición legal vigente que permita desarrollar el objeto de la convocatoria que no contravenga lo regulado por la Ley de contrataciones del estado.

Las referidas normas incluyen sus respectivas modificaciones, de ser el caso.

CAPÍTULO II DEL PROCEDIMIENTO DE SELECCIÓN

2.1. CALENDARIO DEL PROCEDIMIENTO DE SELECCIÓN

Según el cronograma de la ficha de selección de la convocatoria publicada en el SEACE.

Importante

De conformidad con la vigesimosegunda Disposición Complementaria Final del Reglamento, en caso la Entidad (Ministerios y sus organismos públicos, programas o proyectos adscritos) haya difundido el requerimiento a través del SEACE siguiendo el procedimiento establecido en dicha disposición, no procede formular consultas u observaciones al requerimiento.

2.2. CONTENIDO DE LAS OFERTAS

La oferta contendrá, además de un índice de documentos⁵, la siguiente documentación:

2.2.1. Documentación de presentación obligatoria

2.2.1.1. Documentos para la admisión de la oferta

- a) Declaración jurada de datos del postor. (**Anexo N° 1**)
- b) Documento que acredite la representación de quien suscribe la oferta.

En caso de persona jurídica, copia del certificado de vigencia de poder del representante legal, apoderado o mandatario designado para tal efecto.

En caso de persona natural, copia del documento nacional de identidad o documento análogo, o del certificado de vigencia de poder otorgado por persona natural, del apoderado o mandatario, según corresponda.

En el caso de consorcios, este documento debe ser presentado por cada uno de los integrantes del consorcio que suscriba la promesa de consorcio, según corresponda.

Advertencia

De acuerdo con el artículo 4 del Decreto Legislativo N° 1246, las Entidades están prohibidas de exigir a los administrados o usuarios la información que puedan obtener directamente mediante la interoperabilidad a que se refieren los artículos 2 y 3 de dicho Decreto Legislativo. En esa medida, si la Entidad es usuaria de la Plataforma de Interoperabilidad del Estado – PIDE⁶ y siempre que el servicio web se encuentre activo en el Catálogo de Servicios de dicha plataforma, no corresponderá exigir el certificado de vigencia de poder y/o documento nacional de identidad.

- c) Declaración jurada de acuerdo con el literal b) del artículo 52 del Reglamento (**Anexo N°2**)

⁵ La omisión del índice no determina la no admisión de la oferta.

⁶ Para mayor información de las Entidades usuarias y del Catálogo de Servicios de la Plataforma de Interoperabilidad del Estado – PIDE ingresar al siguiente enlace <https://www.gobiernodigital.gob.pe/interoperabilidad/>

- d) Declaración jurada de cumplimiento de los Términos de Referencia contenidos en el numeral 3.1 del Capítulo III de la presente sección. (**Anexo Nº 3**)
- e) Declaración jurada de plazo de prestación del servicio. (**Anexo Nº 4**)⁷
- f) Promesa de consorcio con firmas legalizadas, de ser el caso, en la que se consigne los integrantes, el representante común, el domicilio común y las obligaciones a las que se compromete cada uno de los integrantes del consorcio así como el porcentaje equivalente a dichas obligaciones. (**Anexo Nº 5**)
- g) El precio de la oferta en SOLES. Adjuntar obligatoriamente el **Anexo Nº 6**.

El precio total de la oferta y los subtotales que lo componen son expresados con dos (2) decimales. Los precios unitarios pueden ser expresados con más de dos decimales.

Importante

- *El órgano encargado de las contrataciones o el comité de selección, según corresponda, verifica la presentación de los documentos requeridos. De no cumplir con lo requerido, la oferta se considera no admitida.*
- *El órgano encargado de las contrataciones o el comité de selección, según corresponda, declara no admitidas las ofertas que no se encuentren dentro de los límites del valor referencial previstos en la Decimosegunda Disposición Complementaria Final del Reglamento.*
- *En caso de requerir estructura de costos o análisis de precios, esta se presenta para el perfeccionamiento del contrato.*

2.2.1.2. Documentos para acreditar los requisitos de calificación

Incorporar en la oferta los documentos que acreditan los “**Requisitos de Calificación**” que se detallan en el numeral 3.2 del Capítulo III de la presente sección de las bases.

2.2.2. Documentación de presentación facultativa:

- a) En el caso de microempresas y pequeñas empresas integradas por personas con discapacidad, o en el caso de consorcios conformados en su totalidad por estas empresas, deben presentar la constancia o certificado con el cual acredite su inscripción en el Registro de Empresas Promocionales para Personas con Discapacidad⁸.
- b) Solicitud de bonificación por tener la condición de micro y pequeña empresa. (**Anexo Nº 11**)
- c) Incorporar en la oferta los documentos que acreditan los “Factores de Evaluación” establecidos en el Capítulo IV de la presente sección de las bases, a efectos de obtener el puntaje previsto en dicho Capítulo para cada factor.
- d) Los postores con domicilio en la provincia donde se prestará el servicio, o en las provincias colindantes, sean o no pertenecientes al mismo departamento o región, pueden presentar la solicitud de bonificación por servicios prestados fuera de la provincia de Lima y Callao, según **Anexo Nº 10**.

Advertencia

⁷ En caso de considerar como factor de evaluación la mejora del plazo de prestación del servicio, el plazo ofertado en dicho anexo servirá también para acreditar este factor.

⁸ Dicho documento se tendrá en consideración en caso de empate, conforme a lo previsto en el artículo 91 del Reglamento.

El órgano encargado de las contrataciones o el comité de selección, según corresponda, no podrá exigir al postor la presentación de documentos que no hayan sido indicados en los acápite "Documentos para la admisión de la oferta", "Requisitos de calificación" y "Factores de evaluación".

2.3. PRESENTACIÓN DEL RECURSO DE APELACIÓN

El recurso de apelación se presenta ante la Unidad de Trámite Documentario de la Entidad.

En caso el participante o postor opte por presentar recurso de apelación y por otorgar la garantía mediante depósito en cuenta bancaria, se debe realizar el abono en:

N ° de Cuenta : 018-0223010067

Banco : Banco de la Nación

2.4. REQUISITOS PARA PERFECCIONAR EL CONTRATO

El postor ganador de la buena pro debe presentar los siguientes documentos para perfeccionar el contrato:

- a) Garantía de fiel cumplimiento del contrato.
- b) Garantía de fiel cumplimiento por prestaciones accesorias, de ser el caso.
- c) Contrato de consorcio con firmas legalizadas ante Notario de cada uno de los integrantes, de ser el caso.
- d) Código de cuenta interbancaria (CCI) o, en el caso de proveedores no domiciliados, el número de su cuenta bancaria y la entidad bancaria en el exterior.
- e) Copia de la vigencia del poder del representante legal de la empresa que acredite que cuenta con facultades para perfeccionar el contrato, cuando corresponda.
- f) Copia de DNI del postor en caso de persona natural, o de su representante legal en caso de persona jurídica.

Advertencia

De acuerdo con el artículo 4 del Decreto Legislativo N° 1246, las Entidades están prohibidas de exigir a los administrados o usuarios la información que puedan obtener directamente mediante la interoperabilidad a que se refieren los artículos 2 y 3 de dicho Decreto Legislativo. En esa medida, si la Entidad es usuaria de la Plataforma de Interoperabilidad del Estado – PIDE⁹ y siempre que el servicio web se encuentre activo en el Catálogo de Servicios de dicha plataforma, no corresponderá exigir los documentos previstos en los literales e) y f).

- g) Domicilio para efectos de la notificación durante la ejecución del contrato.
- h) Autorización de notificación de la decisión de la Entidad sobre la solicitud de ampliación de plazo mediante medios electrónicos de comunicación¹⁰. (**Anexo N° 12**)
- i) Detalle de los precios unitarios del precio ofertado¹¹.
- j) Estructura de costos.

Importante

- *En caso que el postor ganador de la buena pro sea un consorcio, las garantías que presente este para el perfeccionamiento del contrato, así como durante la ejecución contractual, de ser el caso, además de cumplir con las condiciones establecidas en el artículo 33 de la Ley y en el artículo 148 del Reglamento, deben consignar expresamente el nombre completo o la denominación o razón social de los integrantes del consorcio, en calidad de garantizados, de*

⁹ Para mayor información de las Entidades usuarias y del Catálogo de Servicios de la Plataforma de Interoperabilidad del Estado – PIDE ingresar al siguiente enlace <https://www.gobiernodigital.gob.pe/interoperabilidad/>

¹⁰ En tanto se implemente la funcionalidad en el SEACE, de conformidad con la Primera Disposición Complementaria Transitoria del Decreto Supremo N° 234-2022-EF.

¹¹ Incluir solo en caso de la contratación bajo el sistema a suma alzada.

lo contrario no podrán ser aceptadas por las Entidades. No se cumple el requisito antes indicado si se consigna únicamente la denominación del consorcio, conforme lo dispuesto en la Directiva Participación de Proveedores en Consorcio en las Contrataciones del Estado”.

- En los contratos periódicos de prestación de servicios en general que celebren las Entidades con las micro y pequeñas empresas, estas últimas pueden otorgar como garantía de fiel cumplimiento el diez por ciento (10%) del monto del contrato, porcentaje que es retenido por la Entidad durante la primera mitad del número total de pagos a realizarse, de forma prorrateada en cada pago, con cargo a ser devuelto a la finalización del mismo, conforme lo establece el numeral 149.4 del artículo 149 y el numeral 151.2 del artículo 151 del Reglamento. Para dicho efecto los postores deben encontrarse registrados en el REMYPE, consignando en la Declaración Jurada de Datos del Postor (Anexo N° 1) o en la solicitud de retención de la garantía durante el perfeccionamiento del contrato, que tienen la condición de MYPE, lo cual será verificado por la Entidad en el link <http://www2.trabajo.gob.pe/servicios-en-linea-2-2> opción consulta de empresas acreditadas en el REMYPE.*
- En los contratos cuyos montos sean iguales o menores a doscientos mil Soles (S/ 200,000.00), no corresponde presentar garantía de fiel cumplimiento de contrato ni garantía de fiel cumplimiento por prestaciones accesorias. Dicha excepción también aplica a los contratos derivados de procedimientos de selección por relación de ítems, cuando el monto del ítem adjudicado o la sumatoria de los montos de los ítems adjudicados no supere el monto señalado anteriormente, conforme a lo dispuesto en el literal a) del artículo 152 del Reglamento.*

Importante

- Corresponde a la Entidad verificar que las garantías presentadas por el postor ganador de la buena pro cumplan con los requisitos y condiciones necesarios para su aceptación y eventual ejecución, sin perjuicio de la determinación de las responsabilidades funcionales que correspondan.*
- De conformidad con el Reglamento Consular del Perú aprobado mediante Decreto Supremo N° 076-2005-RE para que los documentos públicos y privados extendidos en el exterior tengan validez en el Perú, deben estar legalizados por los funcionarios consulares peruanos y refrendados por el Ministerio de Relaciones Exteriores del Perú, salvo que se trate de documentos públicos emitidos en países que formen parte del Convenio de la Apostilla, en cuyo caso bastará con que estos cuenten con la Apostilla de la Haya¹².*
- La Entidad no puede exigir documentación o información adicional a la consignada en el presente numeral para el perfeccionamiento del contrato.*

2.5. PERFECCIONAMIENTO DEL CONTRATO

El contrato se perfecciona con la suscripción del documento que lo contiene. Para dicho efecto el postor ganador de la buena pro, dentro del plazo previsto en el artículo 141 del Reglamento, debe presentar la documentación requerida en Mesa de Partes de la Entidad - Parque Paliza N°100 (Plaza de Armas), Santo Tomas - Chumbivilcas.

2.6. FORMA DE PAGO

La Entidad realizará el pago de la contraprestación pactada a favor del contratista en PAGO UNICO, previa conformidad de la prestación.

Para efectos del pago de las contraprestaciones ejecutadas por el contratista, la Entidad debe contar con la siguiente documentación:

- Informe del funcionario responsable de la Sub gerencia de mantenimiento vial provincial emitiendo la conformidad de la prestación efectuada.

¹² Según lo previsto en la Opinión N° 009-2016/DTN.

- Comprobante de pago.

Dicha documentación se debe presentar en la Oficina de Dirección General de Administración, sito en calle Miraflores S/N Centro Cívico 2do. piso.

CAPÍTULO III REQUERIMIENTO

Importante

De conformidad con el numeral 29.8 del artículo 29 del Reglamento, el área usuaria es responsable de la adecuada formulación del requerimiento, debiendo asegurar la calidad técnica y reducir la necesidad de su reformulación por errores o deficiencias técnicas que repercutan en el proceso de contratación.



MUNICIPALIDAD PROVINCIAL DE CHUMBIVILCAS
SUB GERENCIA DE MANTENIMIENTO VIAL PROVINCIAL
"AÑO DEL BICENTENARIO, DE LA CONSOLIDACION DE NUESTRA INDEPENDENCIA, Y DE LA
CONMEMORACION DE LAS HEROICAS BATALLAS DE JUNIN Y AYACUCHO"



TERMINOS DE REFERENCIA

CONTRATACIÓN DE SERVICIO, "ACTIVIDADES COMPLEMENTARIAS NO CONTEMPLADAS EN LA INTERVENCIÓN INICIAL, EN EL TRAMO: LIVITACA (KM 0+293) - PATAQUEÑA - TOTORA (KM 54+193) DEL DISTRITO DE LIVITACA - PROVINCIA DE CHUMBIVILCAS - CUSCO", L=53.900 KM.

1. ANTECEDENTES

Que, con fecha 20 de febrero del 2024, se suscribe el CONVENIO DE GESTION N° 016-2024-MTC/21, cuyo objeto es establecer los compromisos y responsabilidades entre Provias Descentralizado y la Municipalidad para la ejecución de mantenimiento rutinario de las vías vecinales.

La finalidad de la Sub Gerencia de Mantenimiento Vial Provincial, es de propiciar el desarrollo descentralizado, de derecho de la gestión vial provincial, entendida esta como el proceso de planificar y ejecutar las etapas de construcción, rehabilitación, mejoramiento y mantenimiento de los caminos vecinales.

2. OBJETIVO DEL SERVICIO

La prestación para la contratación de servicio, "Actividades Complementarias no contempladas en la intervención inicial, en el tramo: LIVITACA (KM 0+293) - PATAQUEÑA - TOTORA (KM 54+193) DEL DISTRITO DE LIVITACA - PROVINCIA DE CHUMBIVILCAS - CUSCO", L=53.900 KM., comprende las actividades de:

- **Conservación de Guardavía (114.30 ML)**

Este servicio se ejecutará a SUMA ALZADA bajo la modalidad a todo costo y sin reajuste de precios, que incluye personal, equipos y otros determinados en este término de referencia (TDR), cumpliendo las Especificaciones Técnicas contenidas en el Manual de Carreteras - Mantenimiento o Conservación Vial (versión Julio 2015) y Especificaciones Técnicas Generales para Construcción EG-2013 (Revisada y Corregida a Junio 2013); con la finalidad de garantizar el tráfico fluido de vehículos de carga y pasajeros a los centros poblados, mercados de consumo y el cumplimiento de los Indicadores de las actividades según el expediente técnico y/o documento técnico.

3. UBICACIÓN DEL SERVICIO.

Este servicio se justifica por la magnitud que trae consigo las "ACTIVIDADES COMPLEMENTARIAS NO CONTEMPLADAS EN LA INTERVENCIÓN INICIAL, EN EL TRAMO: LIVITACA (KM 0+293) - PATAQUEÑA - TOTORA (KM 54+193) DEL DISTRITO DE LIVITACA - PROVINCIA DE CHUMBIVILCAS - CUSCO", L=53.900 KM, a la necesidad de un adecuado trabajo de las Actividades complementarias de la vía, para garantizar la transitabilidad de la misma durante todo el año.

UBICACIÓN:

Ruta : CU-1589
Camino Vecinal : LIVITACA (KM 0+293) - PATAQUEÑA - TOTORA (KM 54+193) (53+900 KM)
DEL DISTRITO DE LIVITACA - PROVINCIA DE CHUMBIVILCAS - CUSCO,
L=53.900 KM.
Distrito : Livitaca
Provincia : Chumbivilcas
Región : Cusco



MUNICIPALIDAD PROVINCIAL DE
CHUMBIVILCAS - CUSCO
Ing. Orlando E. Remonchagua
SUB GERENTE DE MANTENIMIENTO
VIAL PROVINCIAL



MUNICIPALIDAD PROVINCIAL DE CHUMBIVILCAS
SUB GERENCIA DE MANTENIMIENTO VIAL PROVINCIAL
"AÑO DEL BICENTENARIO, DE LA CONSOLIDACION DE NUESTRA INDEPENDENCIA, Y DE LA
CONMEMORACION DE LAS HEROICAS BATALLAS DE JUNIN Y AYACUCHO"



4. EL EQUIPO MINIMO REQUERIDO PARA DESARROLLAR EL SERVICIO ES EL SIGUIENTE:

Los postores deben presentar la Maquinaria o Equipo Mínimo para la Ejecución del mantenimiento de acuerdo al Cuadro N° 01. Queda establecido como Requerimiento Mínimo que la Maquinaria y/o el Equipo y/o vehículo Asignado será igual o mejor a lo Requerido en el CUADRO N° 01, de manera que la disponibilidad pueda ser verificado antes del inicio de ejecución del servicio.

Acreditación: copia de documentos que sustente la propiedad, la posesión, el compromiso de venta o alquiler que acredite la disponibilidad del equipamiento estratégico requerido.

CUADRO N° 01: RELACIÓN DE EQUIPOS MINIMOS:

| DESCRIPCION | Cantidad |
|-------------------------------------|----------|
| NIVEL TOPOGRAFICO | 1 unidad |
| VIBRADOR DE CONCRETO 4 hp 1.25" | 1 unidad |
| MESCLADORA DE CONCRETO DE 9 - 11 p3 | 1 unidad |
| ESTACION TOTAL | 1 unidad |
| PLANCHA COMPACTADORA VIBRAT. 4.0 HP | 1 unidad |

- ✓ Las maquinarias deben tener una antigüedad no mayor a 05 años, a la fecha de la presentación de propuestas (en todos los casos).

5. PLAZO DE EJECUCIÓN DEL SERVICIO

El servicio se prestará durante un periodo de 10 días calendarios, a partir del día siguiente la suscripción del acta de entrega de terreno.

El plazo de ejecución no deberá exceder al 31 de diciembre del 2024, en vista que la fuente de financiamiento son recursos ordinarios (RO) que serán revertidos al 31 de diciembre del 2024.

6. ALCANCES Y DESCRIPCION DEL SERVICIO A CONTRATAR

El servicio de Actividades Complementarias no contempladas en la intervención inicial se ejecutan para conservar o reparar obras de arte, obras de drenaje, señalizaciones o estructuras ejecutadas dentro de los caminos vecinales. Esto es parte del trabajo de Actividades Complementarias no contempladas en la intervención inicial programados para el presente año, haciendo que las vías Vecinales, integren y viabilicen el sector transporte, así como otros sectores sociales de la provincia de Chumbivilcas.

El Contratista para ejecutar los trabajos debe tener en cuenta los manuales siguientes, sin ser excluyentes:

- El Manual de Carreteras-Mantenimiento o Conservación Vial, aprobada con Resolución Directoral 08-2014-MTC/14 y actualizada mediante Resolución Directoral N° 05-2016-MTC/14, por la Dirección General de Caminos y Ferrocarriles del Ministerio de Transportes y Comunicaciones.
- Manual de Carreteras-Especificaciones Técnicas Generales para Construcción EG-2013, aprobada con Resolución Directoral N° 22-2013-MTC/14, de fecha 17 de julio del 2013 en la cual se aprueba la actualización del Manual de Carreteras EG-2013.
- "Manual de Carreteras Suelos, Geología, Geotecnia y Pavimentos - Sección Suelos y Pavimentos, aprobada con Resolución Directoral N° 10-2014-MTC/14, de fecha 09 de abril



Centro Cívico - Cuarto Piso Of. 401 - Santo Tomás



MUNICIPALIDAD PROVINCIAL DE CHUMBIVILCAS
SUB GERENCIA DE MANTENIMIENTO VIAL PROVINCIAL
"AÑO DEL BICENTENARIO, DE LA CONSOLIDACION DE NUESTRA INDEPENDENCIA, Y DE LA
CONMEMORACION DE LAS HEROICAS BATALLAS DE JUNIN Y AYACUCHO"



2t

del 2014, mediante la cual se aprueba la versión a abril del 2014 de la Sección: Suelos y Pavimentos del manual de Carreteras - Suelos, Geología, Geotecnia y Pavimentos

CONTRATACIÓN DE SERVICIO, "ACTIVIDADES COMPLEMENTARIAS NO CONTEMPLADAS EN LA INTERVENCION INICIAL, EN EL TRAMO: LIVITACA (KM 0+293) - PATAQUEÑA - TOTORA (KM 54+193) DEL DISTRITO DE LIVITACA - PROVINCIA DE CHUMBIVILCAS - CUSCO" L=53.900 KM, serán ejecutados de acuerdo con lo establecido en el expediente técnico y/o documento técnico, el cual será entregado una copia al contratista en la oficina de la Sub Gerencia de Mantenimiento Vial Provincial de Chumbivilcas.

Los alcances de la intervención son los siguientes:

| Item | Descripción | Unidad | Metrado | Precio | Parcial | Subtotal | Total |
|-------|--|--------|---------|----------|-----------|-----------|------------------|
| 01 | <u>MOVILIZACIÓN Y DESMOVILIZACIÓN</u> | | | | | | 2.944.06 |
| 01.01 | MOVILIZACIÓN Y DESMOVILIZACIÓN DE MAQUINARIA, EQUIPOS, HERRAMIENTAS Y MATERIALES | GLB | 1.00 | 2.944.06 | 2.944.06 | | |
| 02 | <u>CONSERVACION DE GUARDAVIAS</u> | | | | | | 59.202.83 |
| 02.01 | CONSERVACION DE GUARDAVIA | ML | 114.30 | 517.96 | 59.202.83 | | |
| | COSTO DIRECTO | | | | | 62.146.89 | |
| | GASTOS GENERALES | | | | 15 % | 9.322.03 | |
| | UTILIDAD | | | | 5 % | 3.107.34 | |
| | SUB TOTAL | | | | | 74.576.27 | |
| | IGV. | | | | 18 % | 13.423.73 | |
| | PRESUPUESTO TOTAL | | | | | | 88.000.00 |

Son : OCHENTA Y OCHO MIL CON 00/100 SOLES

Las actividades que se ejecutarán serán de acuerdo con los procedimientos técnicos previstos y según al expediente técnico y/o documento técnico aprobado mediante Resolución de Gerencia Municipal N° 0347-2024-GM/MPCH-C.

Monto estimado para la ejecución del servicio será a todo costo (considerandos materiales, mano de obra, servicios, gastos generales, utilidad e impuestos de ley del 18% del IGV).

Cabe indicar que la persona natural o jurídica que adjudique la buena pro correrá con los gastos técnicos (personal, material, herramientas, movilidad, implementos de seguridad y otros) y administrativos para la ejecución del servicio al 100%.

Las Actividades Complementarias no contempladas en la intervención inicial comprenden:

- **Conservación de Guardavia (114.30 ML)**

El contratista para desarrollar el Servicio deberá tener en cuenta las Especificaciones Técnicas, metrados, Presupuesto, Planos, de acuerdo al ANEXO I y II, el cual forma parte integrante de los Términos de Referencia.

7. ESPECIFICACIONES TECNICAS

01 MOVILIZACION Y DESMOVILIZACION

01.01 MOVILIZACION Y DESMOVILIZACION DE EQUIPOS, HERRAMIENTAS Y MATERIALES





MUNICIPALIDAD PROVINCIAL DE CHUMBIVILCAS
SUB GERENCIA DE MANTENIMIENTO VIAL PROVINCIAL
"AÑO DEL BICENTENARIO, DE LA CONSOLIDACION DE NUESTRA INDEPENDENCIA, Y DE LA
CONMEMORACION DE LAS HEROICAS BATALLAS DE JUNIN Y AYACUCHO"



25

Descripción

Este ítem se refiere al traslado del Equipo Mecánico hacia la Obra, para que sea empleado en la Construcción de la Vía en sus diferentes etapas, siendo que estos se encuentran en obra se considera el retorno una vez terminado el trabajo.

Equipo y Herramientas Necesarias Para la Ejecución de la Actividad.

El traslado del Equipo Pesado, se realiza mediante camiones plataformas; el Equipo como Volquetes, Cisternas y similares, lo hará por sus propios medios.

Procedimiento de Ejecución y condición de aceptación

El traslado del equipo pesado se puede efectuar en camiones de cama baja, mientras que el equipo liviano se trasladará por sus propios medios, llevando el equipo liviano no autopropulsado como herramientas, martillos neumáticos, vibradores, etc.

El contratista antes de transportar el equipo mecánico ofertado al sitio de la obra deberá someterlo a inspección de la entidad contratante dentro de los 30 días después de otorgada la buena pro. Este equipo será revisado por el Supervisor en la obra y de no encontrarlo satisfactorio en cuanto a su condición y operatividad deberá rechazarlo.

En ese caso, el contratista deberá reemplazarlo por otro similar en buenas condiciones de operación. El rechazo del equipo no podrá generar ningún reclamo por parte del contratista.

Si el contratista opta por transportar un equipo diferente al ofertado, éste no será valorizado por el Supervisor.

El contratista no podrá retirar de la obra ningún equipo sin autorización escrita del Supervisor.

Método de Medición:

Para efectos del pago, la medición será global (Glb), por las características de la movilización de equipos para el presente mantenimiento (autotransportables) y el ámbito de impacto del mismo.

02 CONSERVACION DE GUARDAVIAS

02.01 GUARDAVIA METALICA

Descripción

Este trabajo consiste en la instalación de estructuras metálicas que, por lo general, se colocan en los bordes de las bermas, separadores centrales y otros lugares de la vía, con fines de señalización y contención donde predomina el tránsito de vehículos livianos, de acuerdo con estas especificaciones y en conformidad con el Proyecto.

Clasificación

La clasificación de los elementos que conforman los guardavías metálicos según la Norma ASSHTO M 180 es la siguiente:

- Tipo I: Láminas galvanizadas en zinc, mínimo 550 g/m².
- Tipo II: Láminas galvanizadas en zinc, mínimo 1.100 g/m².
- Tipo III: Vigas preparadas para ser pintadas.
- Tipo IV: Vigas de acero resistente a la corrosión.

Dentro de estas clasificaciones podrán ser:





MUNICIPALIDAD PROVINCIAL DE CHUMBIVILCAS
SUB GERENCIA DE MANTENIMIENTO VIAL PROVINCIAL
"AÑO DEL BICENTENARIO, DE LA CONSOLIDACION DE NUESTRA INDEPENDENCIA, Y DE LA
CONMEMORACION DE LAS HEROICAS BATALLAS DE JUNIN Y AYACUCHO"



29

- Clase A: Acero con un espesor nominal de 2,67 mm.
- Clase B: Acero con un espesor nominal de 3,43 mm.

Materiales

a. Vigas

La forma de los guardavías será curvada, del tipo doble onda (perfil W) o del tipo triple onda y sus dimensiones deberán estar de acuerdo con lo indicado en la especificación AASHTO M-180. Los requerimientos en cuanto a espesor de las vigas que formarán los guardavías se indican en la Tabla 807-01

Tabla 807-01
Requerimientos de espesor para las vigas de los guardavías

| | Clase A | | Clase B | |
|----------|--------------|-----------------|--------------|-----------------|
| | Espesor (mm) | Tolerancia (mm) | Espesor (mm) | Tolerancia (mm) |
| Tipo I | 2,74 | 0,23 | 3,51 | 0,25 |
| Tipo II | 2,82 | 0,23 | 3,58 | 0,25 |
| Tipo III | 2,67 | 0,23 | 3,43 | 0,25 |
| Tipo IV | 2,67 | 0,23 | 3,43 | 0,25 |

Fuente: AASHTO M 180

Las vigas doble onda (perfil W) tendrán un ancho nominal de 483 mm y para las vigas de triple onda el ancho nominal será de 749 mm. La tolerancia respecto del ancho nominal será -3,2 mm.

Las vigas, secciones de transición, secciones finales y de amortiguación serán de lámina de acero y deberán cumplir las propiedades mecánicas descritas a continuación:

1. Vigas y secciones de transición

- Tensión mínima de rotura de tracción 483 MPa
- Límite de fluencia mínimo 345 MPa
- Alargamiento mínimo de una muestra de 50 mm de longitud por 12,5 mm de ancho y por el espesor de la lámina 12%

2. Secciones final y de amortiguación

- Tensión mínima de rotura de tracción 310 MPa
- Límite de fluencia mínimo 227 MPa

Los testigos utilizados para ensayar las propiedades mecánicas deben ser preparados y ensayados según la ASTM A 653 exceptuando la corrección para el espesor de los elementos recubiertos de zinc que debe ser de 0,08 mm para las vigas del Tipo I y de 0,15 mm para vigas del Tipo II.

b. Zinc

Para los guardavías Tipo I y Tipo II, las láminas deberán ser galvanizadas por inmersión en zinc en estado de fusión, con una cantidad de zinc mínima de 550 g/m² para la Clase A y de 1.100 g/m² para la Clase B.

El zinc utilizado deberá cumplir las exigencias de la especificación AASHTO M-120 y deberá ser, por lo menos, igual al grado denominado "Prime Western".

c. Tornillos y tuercas

MUNICIPALIDAD PROVINCIAL DE CHUMBIVILCAS - CUSCO
Ing. Orlando C. Rimayhuasi
SUB GERENTE DE MANTENIMIENTO VIAL PROVINCIAL



MUNICIPALIDAD PROVINCIAL DE CHUMBIVILCAS
SUB GERENCIA DE MANTENIMIENTO VIAL PROVINCIAL
"AÑO DEL BICENTENARIO, DE LA CONSOLIDACION DE NUESTRA INDEPENDENCIA, Y DE LA
CONMEMORACION DE LAS HEROICAS BATALLAS DE JUNIN Y AYACUCHO"



A menos que se indique otra cosa en el Proyecto, los tornillos y tuercas a utilizar en los guardavías Tipo I, II y III cumplirán los requisitos indicados en la ASTM A 307. La capa de recubrimiento debe ser lisa, estar libre de elementos cortantes y fuertemente

adheridos a la superficie del metal.

Los tornillos y tuercas para los guardavías Tipo IV deberán ser fabricados con un material resistente a la corrosión que cumpla con los requisitos indicados en la ASTM A 307. Todas las conexiones deben formarse con pernos de cabeza ovalada.

Las dimensiones de estos elementos deberán cumplir con las especificaciones de la AASHTO M 180.

d. Sección final y de amortiguación

Las secciones finales y de amortiguación deben ser del mismo o de mayor espesor que las vigas que formen los guardavías.

e. Postes de fijación

Serán perfiles de láminas de acero en forma de U conformado en frío de 5,50 mm de espesor, y una sección conformada por el alma de 15 cm y los lados de 6 cm cada uno, que permita sujetar la baranda por medio de tornillos sin que los agujeros necesarios dejen secciones debilitadas.

Los postes de fijación deberán ser galvanizados por inmersión en zinc en estado de fusión, con una cantidad de zinc no menor de 550 g/m².

Su longitud deberá ser 1,80 m, salvo que el Proyecto establezca un valor diferente.

807.04 Características que debe cumplir el recubrimiento de Zinc

El recubrimiento de zinc utilizado en los guardavías metálicos de los Tipos I y II debe cumplir los requisitos indicados en la Tabla 807-02.

Tabla 807-02
Requerimientos para la capa de galvanizado

| | Peso del recubrimiento | |
|---------|----------------------------|----------------------------|
| | Simple (g/m ²) | Triple (g/m ²) |
| Tipo I | 550 | 610 |
| Tipo II | 1100 | 1220 |

Fuente: AASHTO M 180

Equipo

El Contratista deberá disponer del equipo, y demás herramientas y accesorios necesarios para la correcta y oportuna ejecución de los trabajos especificados.

Requerimientos de construcción

Los guardavías que deban instalarse con un radio de 45 m o menor, deberán adquirirse con la curvatura aproximada de instalación.

El guardavías no necesita ningún revestimiento adicional (pintura o anticorrosivo).

Para la visualización de los guardavías en horas nocturnas, en cada poste se adosará un captafaro, el cual debe cumplir con lo expresado en la Sección 809.



Centro Cívico - Cuarto Piso Of. 401 Santo Tomás



MUNICIPALIDAD PROVINCIAL DE CHUMBIVILCAS
SUB GERENCIA DE MANTENIMIENTO VIAL PROVINCIAL
"AÑO DEL BICENTENARIO, DE LA CONSOLIDACION DE NUESTRA INDEPENDENCIA, Y DE LA
CONMEMORACION DE LAS HEROICAS BATALLAS DE JUNIN Y AYACUCHO"



27

807.06 Localización

Si los planos o el Supervisor no lo indican de otra manera, los postes deberán ser colocados a una distancia mínima de 90 cm del borde de la berma y su separación centro a centro no excederá de 3,81 m y en caso de requerirse mayor rigidez del guardavías se instalará un poste adicional en el centro, es decir equidistanciado a 1,91 m. Los postes se deberán enterrar bajo la superficie aproximadamente 1,20 m.

El guardavía se fijará a los postes de manera que su línea central quede entre 0,45 m y 0,55 m, por encima de la superficie de la calzada.

807.07 Excavación

En los sitios escogidos para enterrar los postes se efectuarán excavaciones de sección transversal ligeramente mayor que la del poste, las cuales se llevarán hasta la profundidad señalada en la Subsección anterior.

807.08 Colocación del poste

El poste será hincado o colocado verticalmente dentro del orificio y el espacio entre él y las paredes de la excavación se rellenará con parte del mismo suelo excavado, en capas delgadas, cada una de las cuales se compactará cuidadosamente con pisones, de modo que al completar el relleno, el poste quede vertical y firmemente empotrado. Se deberá nivelar la parte superior o sobresaliente de los postes, para que sus superficies superiores queden alineadas de manera

que al adosar los tramos de guardavías no se presenten altibajos en ésta.

807.09 Instalación del guardavía

El guardavía deberá ensamblarse de acuerdo con los detalles del Proyecto y las instrucciones del fabricante de la lámina, cuidando que quede ubicada a la altura sobre el suelo establecida en la Subsección 807.06.

807.10 Empalmes

Los empalmes de los diversos tramos de guardavías deberán efectuarse de manera que brinden la suficiente rigidez estructural y que los traslapes queden en la dirección del movimiento del tránsito del carril adyacente.

La unión de las láminas se realizará con tornillos de las dimensiones fijadas en la Subsección

807.03(c), teniendo la precaución de que su cabeza redonda se coloque en la cara de los guardavías que enfrenta el tránsito.

807.12 Secciones final y de amortiguación

En los extremos del guardavía metálico se colocarán secciones terminales, las cuales serán, terminal de amortiguación (parachoques) en forma de U o según lo indique el Proyecto, colocado al inicio del tramo de guardavías y terminal final colocado al final del tramo, considerando el sentido del tránsito.

807.13 Limitaciones en la ejecución

No se permitirá efectuar la instalación de guardavías metálicos que no cuenten con el Certificado de Calidad del fabricante que corresponda al lote a utilizarse.

Aceptación de los trabajos





MUNICIPALIDAD PROVINCIAL DE CHUMBIVILCAS
SUB GERENCIA DE MANTENIMIENTO VIAL PROVINCIAL
"AÑO DEL BICENTENARIO, DE LA CONSOLIDACION DE NUESTRA INDEPENDENCIA, Y DE LA
CONMEMORACION DE LAS HEROICAS BATALLAS DE JUNIN Y AYACUCHO"



807.14 Criterios

a. Controles

El Supervisor efectuará los siguientes controles principales:

- Verificar los Certificados de Calidad del fabricante de los guardavías a instalarse.
- Comprobar que el tipo de guardavías a instalar corresponde a la seleccionada por el Proyectista.
- Verificar que la instalación que realice el Contratista sea acorde al Proyecto, respetando las especificaciones del fabricante y contando con el apoyo técnico del proveedor.
- Verificar que la excavación sea correcta y que el guardavía se instale de acuerdo con los planos y las instrucciones del fabricante.
- Efectuar ensayos de los materiales componentes del guardavía de considerarlo necesario.

b. Calidad de los materiales

- No se aceptará materiales que incumplan las exigencias de la Subsección 807.02 y las especificaciones de la AASHTO M-180, M-120.
- El guardavía deberá ser de óptima calidad, y el galvanizado deberá cubrir su superficie la que no deberá presentar defectos tales como ampollas o áreas no cubiertas por el zinc, en cuyo caso serán rechazadas, así como aquellas alabeadas o deformadas.

c. Dimensiones

- No se admitirán guardavías cuyo espesor sea inferior en más de 0,23 mm en relación con lo especificado en la Subsección 807.03(a) para los guardavías.
- No se admitirán tolerancias en relación con la altura a la cual debe quedar la línea central del guardavía, según se establece en la Subsección 807.03(e).
- En relación con otras dimensiones, tales como la separación entre postes y la distancia del guardavía al borde del pavimento, serán aprobadas por el Supervisor, teniendo en cuenta la morfología de la zona.

Todas las deficiencias que excedan las tolerancias mencionadas deberán ser corregidas por el Contratista, a su cuenta, costo y riesgo, debiendo ser aprobado por el Supervisor.

Medición

807.14 Guardavías metálicos

La unidad de medida para los guardavías metálicos será el metro lineal (m), aproximado al decímetro (dm), instalado de acuerdo con el Proyecto, esta especificación y aprobada por el

Supervisor.

La medida se efectuará a lo largo de la línea central del guardavía entre los centros de los postes de fijación extremos. No se considera en esta medida las secciones de amortiguación y final.

8. FUENTE DE FINANCIAMIENTO

Recursos Ordinarios (RO), PIA 2024 CONVENIO DE GESTIÓN N° 016-2024-MTC/21.

9. SEGUROS DE LOS TRABAJADORES

Los seguros para el personal de campo serán aplicados desde el inicio del trabajo para este tipo de actividad, el cual es la siguiente.

- Seguro complementario de trabajos de riesgos (SCTR).

Ing. Orlando E. Rimayhuasi
SUB GERENTE DE MANTENIMIENTO VIAL PROVINCIAL

Centro Cívico - Cuarto Piso Of. 401 Santo Tomás



MUNICIPALIDAD PROVINCIAL DE CHUMBIVILCAS
SUB GERENCIA DE MANTENIMIENTO VIAL PROVINCIAL
"AÑO DEL BICENTENARIO, DE LA CONSOLIDACION DE NUESTRA INDEPENDENCIA, Y DE LA
CONMEMORACION DE LAS HEROICAS BATALLAS DE JUNIN Y AYACUCHO"



20

10. PENALIDAD POR MORA EN LA EJECUCIÓN DE LA PRESTACIÓN

En caso de retraso injustificado del contratista en la ejecución de las prestaciones objeto del contrato, la Entidad le aplica automáticamente una penalidad por mora por cada día de atraso. La penalidad se aplica automáticamente y se calcula de acuerdo a la siguiente fórmula:

Penalidad Diaria = $0.10 \times \text{Monto}$

F x Plazo en días

Dónde: F tiene los siguientes valores:

- a) Para plazos menores o iguales a sesenta (60) días, para bienes, servicios en general, consultorías en general y ejecución de obras: F = 0.40.
- b) Para plazos mayores a sesenta (60) días:
 - b.1) Para bienes, servicios y consultorías en general: F = 0.25
 - b.2) Para obras: F = 0.15

Tanto el monto como el plazo se refieren, según corresponda, al contrato o ítem que debió ejecutarse o en caso que estos involucraran obligaciones de ejecución periódica, a la prestación parcial que fuera materia de retraso. Se considera justificado el retraso, cuando EL CONTRATISTA acredite, de modo objetivamente sustentado, que el mayor tiempo transcurrido no le resulta imputable. Esta calificación del retraso como justificado no da lugar al pago de gastos generales de ningún tipo, conforme el artículo 133 del Reglamento de la Ley de Contrataciones del Estado.

11. OTRAS PENALIDADES

En esta sección adicionalmente a la penalidad por mora se deben incluir las siguientes penalidades:

| | | |
|--|--|---|
| 0.02 UIT Por cada equipo mecánico faltante | No cuenta con el equipo mecánico mínimo según CUADRO N°01 del término de referencia | Según informe del Monitor vial, JEFE DE OPERACIONES O SUB GERENTE DE LA SMVP. |
| 0.02 UIT por cada día de ocurrencia | No cumple con proveer el personal técnico y administrativo indicado en la propuesta y/o términos de referencia | Según informe del Monitor vial, JEFE DE OPERACIONES O SUB GERENTE DE LA SMVP. |
| 0.02 UIT Por cada día de ocurrencia | Inasistencia del jefe de mantenimiento en el camino, sin haber justificado su ausencia antes al jefe de operaciones del SGMVP. | Según informe del Monitor vial, JEFE DE OPERACIONES O SUB GERENTE DE LA SMVP. |
| 0.02 UIT por cada día de ocurrencia | No mantener el cuaderno de obra dentro del tramo de mantenimiento y al día. | Según informe del Monitor vial, JEFE DE OPERACIONES O SUB GERENTE DE LA SMVP. |
| 0.02 UIT por cada día de ocurrencia | Por demora de la presentación de la valorización mensual. | Según informe del Monitor vial, JEFE DE OPERACIONES O SUB GERENTE DE LA SMVP. |
| 0.02 UIT por cada día de ocurrencia | Por falta de equipos de protección para el personal (EPP'S) | Según informe del Monitor vial, JEFE DE OPERACIONES O SUB GERENTE DE LA SMVP. |
| 0.02 UIT por cada día de ocurrencia | Por falta a la seguridad vial en los frentes de trabajo y zonas críticas. | Según informe del Monitor vial, JEFE DE OPERACIONES O SUB GERENTE DE LA SMVP. |

MUNICIPALIDAD PROVINCIAL DE CHUMBIVILCAS - CUSCO
Ing. Orlando E. Rimayhuatun
SUB GERENTE DE MANTENIMIENTO VIAL PROVINCIAL



MUNICIPALIDAD PROVINCIAL DE CHUMBIVILCAS
SUB GERENCIA DE MANTENIMIENTO VIAL PROVINCIAL
"AÑO DEL BICENTENARIO, DE LA CONSOLIDACION DE NUESTRA INDEPENDENCIA, Y DE LA
CONMEMORACION DE LAS HEROICAS BATALLAS DE JUNIN Y AYACUCHO"



10

0.02 UIT por cada prueba faltante

Cuando el contratista no realiza las pruebas y ensayos oportunamente para verificar la calidad de los materiales y las dosificaciones. La multa diaria será.

Según informe del Monitor vial, JEFE DE OPERACIONES O SUB GERENTE DE LA SMVP.

12. SISTEMA DE CONTRATACIÓN.

El sistema de contratación será a SUMA ALZADA.

13. COORDINACIÓN Y ADMINISTRACIÓN DE LOS SERVICIOS

La Sub Gerencia de Mantenimiento Vial Provincial, será el encargado de administrar, velar e inspeccionar el contrato para lo cual designará a un profesional para tal fin.

Conforme se va realizando las actividades del Servicio, se mantendrá la reunión de trabajo entre el Contratista, Inspector y/o supervisor, y la Sub Gerencia de Mantenimiento Vial Provincial de Chumbivilcas que sean necesarias, a fin de aclarar cualquier inquietud que pueda suscitarse durante su ejecución.

14. FORMA DE PAGO Y CONFORMIDAD DEL SERVICIO.

El pago que se efectuará en una (01) sola valorización en función al presupuesto ofertado, que serán presentados al concluir el servicio prestado, la presentación de la valorización deberá ser foliado y firmado en todas las hojas por el ingeniero residente de servicio y el contratista, si estos han sido observados en su contenido y/o forma, el contratista tendrá dos (02) días calendarios para la absolución de las observaciones. La que deberá ser aprobada por la Sub Gerencia de Mantenimiento Vial Provincial.

La conformidad del Servicio, será emitida por La Sub Gerencia de Mantenimiento Vial Provincial de Chumbivilcas, una vez que haya verificado que el contratista ha cumplido con ejecutar todas las actividades realizadas, el panel fotográfico deberá incluir el antes, durante y después de la ejecución del servicio por cada intervención realizada.

15. REQUISITOS MINIMOS DEL POSTOR

- ✓ Estar inscrito en el Registro Nacional de Proveedores, capítulo de proveedor Servicios.
- ✓ Con RUC Activo y habilitado en el rubro del servicio.
- ✓ No encontrarse inhabilitado administrativa ni judicialmente para contratar con el estado.
- ✓ No tener impedimento para ser postor o contratista, según las causales contempladas en el artículo 11° de la Ley de contrataciones del estado, ni en ninguna otra causal contemplada en alguna norma de nuestro ordenamiento jurídico.

15.1 REQUISITOS MINIMOS DEL PERSONAL PARA EJECUCION DEL SERVICIO

| PERSONAL PROPUESTO | CANTIDAD |
|---------------------------|-----------|
| Jefe de Mantenimiento | 01 |
| Personal de Mantenimiento | 09 |
| TOTAL | 10 |



MUNICIPALIDAD PROVINCIAL DE CHUMBIVILCAS
Ing. Orlandito Riquelme
SUB GERENTE DE MANTENIMIENTO VIAL

Centro Cívico - Cuarto Piso Of. 401 Santo Tomás



MUNICIPALIDAD PROVINCIAL DE CHUMBIWILCAS
SUB GERENCIA DE MANTENIMIENTO VIAL PROVINCIAL
"AÑO DEL BICENTENARIO, DE LA CONSOLIDACION DE NUESTRA INDEPENDENCIA, Y DE LA
CONMEMORACION DE LAS HEROICAS BATALLAS DE JUNIN Y AYACUCHO"



13

Personal de mantenimiento

- Adjuntar copia de DNI al perfeccionamiento del contrato.

Jefe de mantenimiento

| Nº | CARGO | PROFECION | PERFIL |
|----|-----------------------|---|---|
| 1 | Jefe de mantenimiento | Ingeniero civil, colegiado y habilitado | Deberá acreditar con una experiencia mínima de un (01) año como residente, inspector y/o supervisor, monitor, coordinador, en infraestructuras viales en general. |

Acreditación:

Copia simple del título profesional, certificado de habilidad vigente, será verificado por el órgano encargado de las contrataciones o comité de selección, según corresponda, en el Registro Nacional de Grados Académicos y Títulos Profesionales en el portal web de la Superintendencia Nacional de Educación Superior Universitaria - SUNEDU a través del siguiente link: <https://enlinea.sunedu.gob.pe/> o en el Registro Nacional de Certificados, Grados y Títulos a cargo del Ministerio de Educación a través el siguiente link : <http://www.titulosinstitutos.pe/>, según corresponda.

La experiencia del personal clave se acreditará con cualquiera de los siguientes documentos: (i) copia simple de contratos o (ii) constancias o (iii) certificados o (iv) cualquier otra documentación que, de manera fehaciente demuestre la experiencia del personal propuesto.

16. INSPECTOR O SUPERVISOR.

Personal encargado de velar y/o supervisar por la correcta ejecución del servicio y el cumplimiento del cual será designado por la entidad contratante.

17. CUADERNO DE OBRA

- ✓ Constituye un instrumento de comunicación de las principales incidencias y/o ocurrencias en el desarrollo de las actividades del presente servicio contratado materia del presente proceso.
- ✓ El mismo que deberá ser foliado, debe constar de una hoja original con tres (3) copias desglosables. En la lecha de la entrega de terreno, este será abierto, firmado en todas sus páginas por el Inspector o Supervisor, según corresponda y por el Residente, a fin de evitar su adulteración. Dichos profesionales son los únicos autorizados para realizar anotaciones en el cuaderno de mantenimiento.
- ✓ La custodia estará a cargo del Residente, en el lugar de la ejecución de las actividades del servicio y en condiciones de ser exhibido a los funcionarios de la Entidad Contratante.
- ✓ Las solicitudes que se realicen como consecuencias de las ocurrencias anotadas en el cuaderno de obra, se harán directamente al Inspector o Supervisor, quien, con la opinión del caso, las remitirá a la Entidad Contratante por medio de comunicación escrita.
- ✓ Los reclamos no vinculados directamente a la ejecución de las actividades del servicio, pero si al contrato, como es en el caso de eventuales moras en los pagos, deberán formularse directamente a la Entidad, con conocimiento del Inspector o Supervisor.
- ✓ Concluida la ejecución del servicio, el cuaderno de obra será cerrado por el Inspector y el Original quedará en poder de la Entidad.



Centro Cívico - Cuarto Piso Of. 401 Santo Tomás



MUNICIPALIDAD PROVINCIAL DE CHUMBIVILCAS
SUB GERENCIA DE MANTENIMIENTO VIAL PROVINCIAL
"AÑO DEL BICENTENARIO, DE LA CONSOLIDACION DE NUESTRA INDEPENDENCIA, Y DE LA
CONMEMORACION DE LAS HEROICAS BATALLAS DE JUNIN Y AYACUCHO"



18. VALORIZACIÓN

- El contratista, deberá entregar su única **valorización**, donde contendrá todas las actividades programadas de acuerdo con su programación y alguna sugerencia que del Sub Gerente de Mantenimiento Vial Provincial en cuanto a la necesidad y oportunidad lo requiera.
- El contratista elaborará su única **valorización** conteniendo los avances de las actividades realizadas en el periodo, los cuales contendrán información técnica y financiera de las obligaciones contractuales, la misma que deberá estar foliado, firmada y sellada en todas sus hojas por el residente de servicio y el contratista y/o en su defecto el representante legal del consorcio; debiéndose alcanzar dos (02) originales en formato impreso y un (01) CD con la valorización en digital (formato editable y escaneado).
- El contratista deberá presentar a la Entidad su valorización a los tres (03) días siguientes de haber culminado su servicio; de no efectuarse la presentación en el tiempo previsto se aplicará la penalidad correspondiente.
- La documentación obligatoria que contendrá en la valorización es la siguiente:

DOCUMENTACIÓN ADMINISTRATIVA

- Carta del contratista.
- Copia del DNI del Representante Legal de la empresa o consorcio.
- Copia de la Ficha Ruc del contratista.
- Copia del RNP del contratista.
- Copia de la vigencia de poder en caso el contrista sea persona jurídica.
- Factura.
- Copia de la Orden de servicio y/o contratos fedateados.

DOCUMENTACIÓN TÉCNICA

- Informe de las actividades realizadas durante su plazo de ejecución.
- Resumen de valorización del servicio.
- Hoja de metrados ejecutados.
- Hoja resumen que muestre los avances acumulados.
- Resumen total de pagos a cuenta por valorización del servicio.
- Curva S de avance del servicio programado y ejecutado.
- Situación del servicio.
- Cuaderno de mantenimiento.
- Fotografías fechadas y georreferenciadas de las actividades ejecutadas de antes (04 fotografías), durante (04 fotografías) y después (04 fotografías), de la instalación de cada guardavía.

ANEXOS

- Copia del acta de entrega de terreno (fedateado).
- Copia del Acta de inicio del servicio (fedateado).
- Copia del Acta de paralizaciones del servicio (en caso corresponda) (fedateado)
- Copia del Acta de reinicio del servicio (en caso corresponda) (fedateado)
- Copia del acta de culminación y recepción del servicio (fedateado).
- Hoja de tareo.
- Planilla de pago a su personal de mano calificada y no calificada (establecido en el documento técnico).
- Seguro SCTR de todos los trabajadores.
- Plano del antes y después de su ejecución.



MUNICIPALIDAD PROVINCIAL DE
CHUMBIVILCAS
SGMVP
Ing. Orlando E. Ríos
SUB GERENTE DE MANTENIMIENTO VIAL PROVINCIAL

Centro Cívico - Cuarto Piso Of. 401 Santo Tomás



MUNICIPALIDAD PROVINCIAL DE CHUMBIVILCAS
SUB GERENCIA DE MANTENIMIENTO VIAL PROVINCIAL
"AÑO DEL BICENTENARIO, DE LA CONSOLIDACION DE NUESTRA INDEPENDENCIA, Y DE LA
CONMEMORACION DE LAS HEROICAS BATALLAS DE JUNIN Y AYACUCHO"



16

- Copia del certificado de habilidad del Ingeniero Residente de servicio.
- Declaración jurada de no adeudar al personal de mantenimiento que laboro en la ejecución del servicio.
- Un (01) CD en formato digital y escaneado.

19. CONCLUSIÓN DEL SERVICIO CONTRATADO (LIQUIDACION TÉCNICA Y FINANCIERA)

El servicio concluye con la presentación de la liquidación (Técnico y Financiero) del servicio de mantenimiento vial rutinario por parte del contratista, teniendo el contratista como plazo para su presentación tres (03) días siguientes después de la firma del acta de culminación y recepción del servicio.

20. LIQUIDACIÓN TÉCNICA-FINANCIERA DEL SERVICIO

I. RESUMEN EJECUTIVO

1. Ficha técnica del camino vecinal.

II. MEMORIA DESCRIPTIVA

1. Antecedentes.
2. Objetivos del servicio.
3. Características principales del servicio.
 - A) Aspectos técnicos
 - Descripción del servicio ejecutado.
 - Cronograma del servicio.
 - B) Aspectos Financieros
 - Monto de Contrato.
 - Monto ejecutado.
 - Monto cobrado.
 - Monto de penalidades aplicadas.
 - Monto de adicionales.
 - Monto de deductivo.

III. ACTIVIDADES PROGRAMADAS Y EJECUTADAS

1. Actividades programadas.
2. Actividades ejecutadas.

IV. PLANILLA DE METRADOS EJECUTADOS

1. Planilla de metrados ejecutados

V. CUADRO RESUMEN DE VALORIZACIÓN

VI. CRONOGRAMA VALORIZADO MENSUAL FINAL

VII. HOJA DE RESUMEN DE PAGOS

VIII. COPIA DE COMPROBANTE DE PAGO

IX. COPIA DE CONTRATOS Y SUS ADENDAS (en caso corresponda)

X. ACTAS REFERIDAS AL SERVICIO

1. Acta de entrega de terreno.
2. Acta de inicio del servicio.
3. Acta de paralizaciones del servicio (en caso corresponda).
4. Acta de reinicio del servicio (en caso corresponda).
5. Acta de término y recepción del servicio.

XI. RESOLUCIONES EMITIDAS POR LA ENTIDAD

XII. COPIA DEL CUADERNO DE OCURRENCIAS (original)



MUNICIPALIDAD PROV.
CHUMBIVILCAS - CUSCO
Ing. Orlando E. Romay Huamani
SUB GERENTE DE MANTENIMIENTO VIAL PROVINCIAL



MUNICIPALIDAD PROVINCIAL DE CHUMBIVILCAS
SUB GERENCIA DE MANTENIMIENTO VIAL PROVINCIAL
"AÑO DEL BICENTENARIO, DE LA CONSOLIDACION DE NUESTRA INDEPENDENCIA, Y DE LA
CONMEMORACION DE LAS HEROICAS BATALLAS DE JUNIN Y AYACUCHO"



13

XIII. CONCLUSIONES Y RECOMENDACIONES

XIV. PANEL FOTOGRÁFICO

Panel fotográfico (Antes, durante y después de la instalación de los guardavías metálicas)

XV. PLANOS

XVI. ANEXOS

1. Cuaderno de mantenimiento (original).
2. Hoja de tareo.
3. Planilla de pago a su personal de mano calificada y no calificada (establecido en el expediente técnico).
4. Seguro SCTR de todos los trabajadores.
5. Declaración jurada de no adeudar al personal de mantenimiento que laboro actualmente en la ejecución del servicio.
6. Copia del certificado de habilidad del Ingeniero Residente de obra.
7. Un (01) CD en formato digital y escaneado.

21. CONDICIONES GENERALES DEL PROCESO.

Los servicios para "ACTIVIDADES COMPLEMENTARIAS NO CONTEMPLADAS EN LA INTERVENCION INICIAL, EN EL TRAMO: LIVITACA (KM 0+293) - PATAQUEÑA - TOTORA (KM 54+193) DEL DISTRITO DE LIVITACA - PROVINCIA DE CHUMBIVILCAS - CUSCO (53+900 KM)" **L=53.900 KM**, serán seleccionados y contratados de acuerdo a la Ley de Contrataciones del Estado.

22. RESPONSABILIDAD DEL CONTRATISTA.

La conformidad del Contratista del servicio emitida por el Jefe Operaciones - Sub Gerencia de Mantenimiento vial Provincial CHUMBIVILCAS, no transgrede su derecho a reclamar posteriormente por defectos o vicios ocultos, conforme a la Ley de Contrataciones del Estado.

El contratista es el responsable de la calidad ofrecida y por los vicios ocultos en la ejecución del servicio ofertado por un plazo máximo de tres (03) años.

El contratista será directo responsable de las consecuencias causadas por deficiencias o negligencias durante la prestación de su servicio, como la afectación a terceros, por responsabilidad civil.

En cumplimiento al CONVENIO DE GESTIÓN N° 016-2024-MTC/21 y la DIRECTIVA N° 001-2024-MTC/21, el contratista es responsable y está en la obligación de su valorización y liquidación técnica-financiera, para lograr el pago correspondiente al servicio, en vista que la fuente de financiamiento son recursos ordinarios que serán revertidos al 31 de diciembre del 2024., caso contrario no se hará responsable el área usuaria.

23. ADELANTOS

No se otorgarán adelantos.

24. CONFIDENCIALIDAD

El manejo de la información y la documentación a la que se tenga acceso y que se genera durante la ejecución del contrato es de carácter confidencial, no pudiendo revelar a terceros dicha información sin previa autorización.



Centro Cívico - Cuarto Piso Of. 401 Santo Tomás



MUNICIPALIDAD PROVINCIAL DE CHUMBIVILCAS
SUB GERENCIA DE MANTENIMIENTO VIAL PROVINCIAL
"AÑO DEL BICENTENARIO, DE LA CONSOLIDACION DE NUESTRA INDEPENDENCIA, Y DE LA
CONMEMORACION DE LAS HEROICAS BATALLAS DE JUNIN Y AYACUCHO"



REQUISITOS DE CALIFICACION

| B | CAPACIDAD TÉCNICA Y PROFESIONAL | | | | | | | | | | | | |
|--|--|-------------|----------|-------------------|----------|---------------------------------|----------|-------------------------------------|----------|----------------|----------|-------------------------------------|----------|
| B.1 | EQUIPAMIENTO ESTRATÉGICO | | | | | | | | | | | | |
| <u>Requisitos:</u> | | | | | | | | | | | | | |
| <table border="1"><thead><tr><th>DESCRIPCION</th><th>Cantidad</th></tr></thead><tbody><tr><td>NIVEL TOPOGRAFICO</td><td>1 unidad</td></tr><tr><td>VIBRADOR DE CONCRETO 4 hp 1.25"</td><td>1 unidad</td></tr><tr><td>MESCLADORA DE CONCRETO DE 9 - 11 p3</td><td>1 unidad</td></tr><tr><td>ESTACION TOTAL</td><td>1 unidad</td></tr><tr><td>PLANCHA COMPACTADORA VIBRAT. 4.0 HP</td><td>1 unidad</td></tr></tbody></table> | | DESCRIPCION | Cantidad | NIVEL TOPOGRAFICO | 1 unidad | VIBRADOR DE CONCRETO 4 hp 1.25" | 1 unidad | MESCLADORA DE CONCRETO DE 9 - 11 p3 | 1 unidad | ESTACION TOTAL | 1 unidad | PLANCHA COMPACTADORA VIBRAT. 4.0 HP | 1 unidad |
| DESCRIPCION | Cantidad | | | | | | | | | | | | |
| NIVEL TOPOGRAFICO | 1 unidad | | | | | | | | | | | | |
| VIBRADOR DE CONCRETO 4 hp 1.25" | 1 unidad | | | | | | | | | | | | |
| MESCLADORA DE CONCRETO DE 9 - 11 p3 | 1 unidad | | | | | | | | | | | | |
| ESTACION TOTAL | 1 unidad | | | | | | | | | | | | |
| PLANCHA COMPACTADORA VIBRAT. 4.0 HP | 1 unidad | | | | | | | | | | | | |
| <u>Acreditación:</u> | | | | | | | | | | | | | |
| Copia de documentos que sustenten la propiedad, la posesión, el compromiso de compra venta o alquiler u otro documento que acredite la disponibilidad del equipamiento estratégico requerido. | | | | | | | | | | | | | |
| Importante | | | | | | | | | | | | | |
| <i>En el caso que el postor sea un consorcio los documentos de acreditación de es requisito pueden estar a nombre del consorcio o de uno de sus integrantes.</i> | | | | | | | | | | | | | |
| B.3 | CALIFICACIONES DEL PERSONAL CLAVE | | | | | | | | | | | | |
| B.3.1 | FORMACIÓN ACADÉMICA | | | | | | | | | | | | |
| <u>Requisitos:</u> | | | | | | | | | | | | | |
| <u>Jefe de Mantenimiento</u> | | | | | | | | | | | | | |
| <ul style="list-style-type: none">01 ingeniero civil colegiado y habilitado. | | | | | | | | | | | | | |
| <u>Acreditación:</u> | | | | | | | | | | | | | |
| El título profesional será verificado por el comité de selección en el Registro Nacional de Grados Académicos y Títulos Profesionales en el portal web de la Superintendencia Nacional de Educación Superior Universitaria - SUNEDU a través del siguiente link: https://enlinea.sunedu.gob.pe/ o en el Registro Nacional de Certificados, Grados y Títulos a cargo del Ministerio de Educación a través del siguiente link: https://titulosinstitutos.minedu.gob.pe/ , según corresponda. | | | | | | | | | | | | | |
| En caso el título no se encuentre inscrito en el referido registro, el postor debe presentar la copia del diploma respectivo a fin de acreditar la formación académica requerida. | | | | | | | | | | | | | |
| B.4 | EXPERIENCIA DEL PERSONAL CLAVE | | | | | | | | | | | | |

MUNICIPALIDAD PROVINCIAL DE CHUMBIVILCAS - CUSCO
Ing. Orlando E. Remayta
SUB GERENTE DE MANTENIMIENTO VIAL PROVINCIAL

Centro Cívico - Cuarto Piso Of. 401 Santo Tomás



MUNICIPALIDAD PROVINCIAL DE CHUMBIVILCAS
SUB GERENCIA DE MANTENIMIENTO VIAL PROVINCIAL
"AÑO DEL BICENTENARIO, DE LA CONSOLIDACION DE NUESTRA INDEPENDENCIA, Y DE LA
CONMEMORACION DE LAS HEROICAS BATALLAS DE JUNIN Y AYACUCHO"



13

Requisitos:

Jefe de Mantenimiento

- Un (01) año como residente, inspector y/o supervisor, monitor, coordinador, en infraestructuras viales en general.

De presentarse experiencia ejecutada paralelamente (traslape), para el cómputo del tiempo de dicha experiencia sólo se considerará una vez el periodo traslapado.

Acreditación:

La experiencia del personal clave se acreditará con cualquiera de los siguientes documentos: (i) copia simple de contratos y su respectiva conformidad o (ii) constancias o (iii) certificados o (iv) cualquier otra documentación que, de manera fehaciente demuestre la experiencia del personal propuesto.

Importante

- Los documentos que acreditan la experiencia deben incluir los nombres y apellidos del personal clave, el cargo desempeñado, el plazo de la prestación indicando el día, mes y año de inicio y culminación, el nombre de la Entidad u organización que emite el documento, la fecha de emisión y nombres y apellidos de quien suscribe el documento.
- En caso los documentos para acreditar la experiencia establezcan el plazo de la experiencia adquirida por el personal clave en meses sin especificar los días se debe considerar el mes completo.
- Se considerará aquella experiencia que no tenga una antigüedad mayor a veinticinco (25) años anteriores a la fecha de la presentación de ofertas.
- Al calificar la experiencia del personal, se debe valorar de manera integral los documentos presentados por el postor para acreditar dicha experiencia. En tal sentido, aun cuando en los documentos presentados la denominación del cargo o puesto no coincida literalmente con aquella prevista en las bases, se deberá validar la experiencia si las actividades que realizó el personal corresponden con la función propia del cargo o puesto requerido en las bases.

C

EXPERIENCIA DEL POSTOR EN LA ESPECIALIDAD

Requisitos:

El postor debe acreditar un monto facturado acumulado equivalente a S/. 88,000.00 OCHENTA Y OCHO MIL CON 00/100 SOLES, por la contratación de servicios iguales o similares al objeto de la convocatoria, durante los ocho (8) años anteriores a la fecha de la presentación de ofertas que se computarán desde la fecha de la conformidad o emisión del comprobante de pago, según corresponda.

En el caso de postores que declaren en el Anexo N° 1 tener la condición de micro y pequeña empresa, se acredita una experiencia de S/. 20,000.00 VEINTE MIL CON 00/100 SOLES, por la venta de servicios iguales o similares al objeto de la convocatoria, durante los ocho (8) años anteriores a la fecha de la presentación de ofertas que se computarán desde la fecha de la conformidad o emisión del comprobante de pago, según corresponda. En el caso de consorcios, todos los integrantes deben contar con la condición de micro y pequeña empresa.

Se consideran servicios similares a los siguientes:

- Instalación, colocación de guardavías.

Acreditación:

La experiencia del postor en la especialidad se acreditará con copia simple de (i) contratos u órdenes de servicios y su respectiva conformidad o constancia de prestación; o (ii) comprobantes





MUNICIPALIDAD PROVINCIAL DE CHUMBIVILCAS
SUB GERENCIA DE MANTENIMIENTO VIAL PROVINCIAL
"AÑO DEL BICENTENARIO, DE LA CONSOLIDACION DE NUESTRA INDEPENDENCIA, Y DE LA
CONMEMORACION DE LAS HEROICAS BATALLAS DE JUNIN Y AYACUCHO"



12

de pago cuya cancelación se acredite documental y fehacientemente, con voucher de depósito, nota de abono, reporte de estado de cuenta, cualquier otro documento emitido por Entidad del sistema financiero que acredite el abono o mediante cancelación en el mismo comprobante de pago¹, correspondientes a un máximo de veinte (20) contrataciones.

En caso los postores presenten varios comprobantes de pago para acreditar una sola contratación, se debe acreditar que corresponden a dicha contratación; de lo contrario, se asumirá que los comprobantes acreditan contrataciones independientes, en cuyo caso solo se considerará, para la evaluación, las veinte (20) primeras contrataciones indicadas en el **Anexo N° 8** referido a la Experiencia del Postor en la Especialidad

En el caso de servicios de ejecución periódica o continuada, solo se considera como experiencia la parte del contrato que haya sido ejecutada durante los ocho (8) años anteriores a la fecha de presentación de ofertas, debiendo adjuntarse copia de las conformidades correspondientes a tal parte o los respectivos comprobantes de pago cancelados.

En los casos que se acredite experiencia adquirida en consorcio, debe presentarse la promesa de consorcio o el contrato de consorcio del cual se desprenda fehacientemente el porcentaje de las obligaciones que se asumió en el contrato presentado; de lo contrario, no se computará la experiencia proveniente de dicho contrato.

Asimismo, cuando se presenten contratos derivados de procesos de selección convocados antes del 20.09.2012, la calificación se ceñirá al método descrito en la Directiva "Participación de Proveedores en Consorcio en las Contrataciones del Estado", debiendo presumirse que el porcentaje de las obligaciones equivale al porcentaje de participación de la promesa de consorcio o del contrato de consorcio. En caso que en dichos documentos no se consigne el porcentaje de participación se presumirá que las obligaciones se ejecutaron en partes iguales.

Si el titular de la experiencia no es el postor, consignar si dicha experiencia corresponde a la matriz en caso que el postor sea sucursal, o fue transmitida por reorganización societaria, debiendo acompañar la documentación sustentatoria correspondiente.

Si el postor acredita experiencia de otra persona jurídica como consecuencia de una reorganización societaria, debe presentar adicionalmente el **Anexo N° 9**.

Cuando en los contratos, órdenes de servicios o comprobantes de pago el monto facturado se encuentre expresado en moneda extranjera, debe indicarse el tipo de cambio venta publicado por la Superintendencia de Banca, Seguros y AFP correspondiente a la fecha de suscripción del contrato, de emisión de la orden de servicios o de cancelación del comprobante de pago, según corresponda.

Sin perjuicio de lo anterior, los postores deben llenar y presentar el **Anexo N° 8** referido a la Experiencia del Postor en la Especialidad

Importante

¹ Cabe precisar que, de acuerdo con la Resolución N° 0065-2018-TCE-S1 del Tribunal de Contrataciones del Estado:

"... el solo sello de cancelado en el comprobante, cuando ha sido colocado por el propio postor, no puede ser considerado como una acreditación que produzca fehaciencia en relación a que se encuentra cancelado. Admitir ello equivaldría a considerar como válida la sola declaración del postor afirmando que el comprobante de pago ha sido cancelado"

(...)

"Situación diferente se suscita ante el sello colocado por el cliente del postor [sea utilizando el término "cancelado" o "pagado"] supuesto en el cual sí se contaría con la declaración de un tercero que brinde certeza, ante la cual debiera reconocerse la validez de la experiencia".





MUNICIPALIDAD PROVINCIAL DE CHUMBIVILCAS
SUB GERENCIA DE MANTENIMIENTO VIAL PROVINCIAL
"AÑO DEL BICENTENARIO, DE LA CONSOLIDACION DE NUESTRA INDEPENDENCIA, Y DE LA
CONMEMORACION DE LAS HEROICAS BATALLAS DE JUNIN Y AYACUCHO"



- Al calificar la experiencia del postor, se debe valorar de manera integral los documentos presentados por el postor para acreditar dicha experiencia. En tal sentido, aun cuando en los documentos presentados la denominación del objeto contractual no coincida literalmente con el previsto en las bases, se deberá validar la experiencia si las actividades que ejecutó el postor corresponden a la experiencia requerida.
- En el caso de consorcios, solo se considera la experiencia de aquellos integrantes que se hayan comprometido, según la promesa de consorcio, a ejecutar el objeto materia de la convocatoria, conforme a la Directiva "Participación de Proveedores en Consorcio en las Contrataciones del Estado".

Importante

- Si como resultado de una consulta u observación corresponde precisarse o ajustarse el requerimiento, se solicita la autorización del área usuaria y se pone de conocimiento de tal hecho a la dependencia que aprobó el expediente de contratación, de conformidad con el numeral 72.3 del artículo 72 del Reglamento.
- El cumplimiento de los Términos de Referencia se realiza mediante la presentación de una declaración jurada. De ser el caso, adicionalmente la Entidad puede solicitar documentación que acredite el cumplimiento del algún componente de estos. Para dicho efecto, consignará de manera detallada los documentos que deben presentar los postores en el literal e) del numeral 2.2.1.1 de esta sección de las bases.
- Los requisitos de calificación determinan si los postores cuentan con las capacidades necesarias para ejecutar el contrato, lo que debe ser acreditado documentalmente, y no mediante declaración jurada.

MUNICIPALIDAD PROVINCIAL
CHUMBIVILCAS - CUSCO
Ing. Orlando E. Rimayhu
SUB GERENTE DE MANTENIMIENTO VIAL

[illegible]

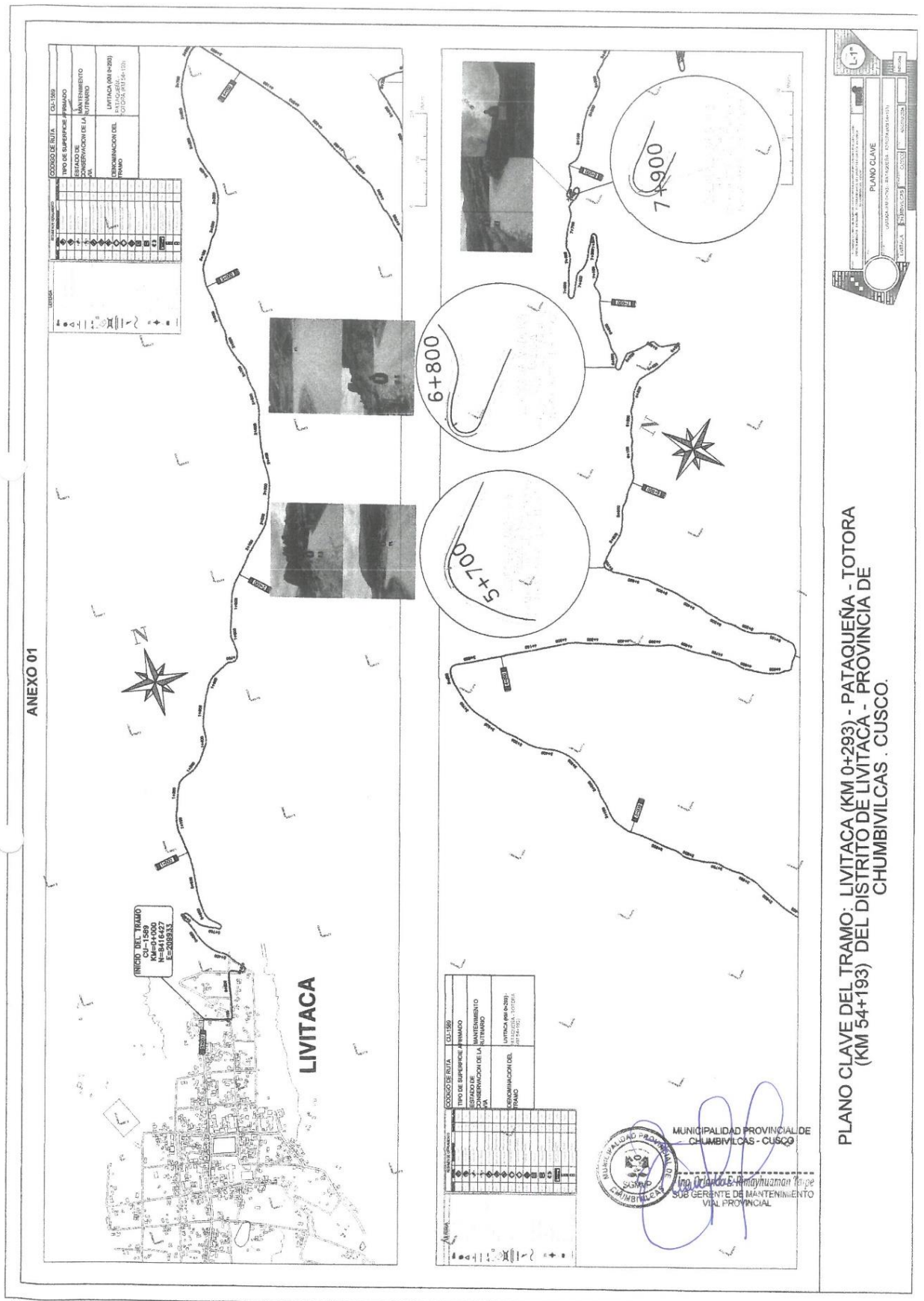

Importante: Se adjunta al presente documento el plano más claro en la sección final de las bases.

Importante

- *Si como resultado de una consulta u observación corresponde precisarse o ajustarse el requerimiento, se solicita la autorización del área usuaria y se pone de conocimiento de tal hecho a la dependencia que aprobó el expediente de contratación, de conformidad con el numeral 72.3 del artículo 72 del Reglamento.*
- *El cumplimiento de los Términos de Referencia se realiza mediante la presentación de una declaración jurada. De ser el caso, adicionalmente la Entidad puede solicitar documentación que acredite el cumplimiento del algún componente de estos. Para dicho efecto, consignará de manera detallada los documentos que deben presentar los postores en el literal e) del numeral 2.2.1.1 de esta sección de las bases.*
- *Los requisitos de calificación determinan si los postores cuentan con las capacidades necesarias para ejecutar el contrato, lo que debe ser acreditado documentalmente, y no mediante declaración jurada.*

CAPÍTULO IV FACTORES DE EVALUACIÓN

La evaluación se realiza sobre la base de cien (100) puntos.

Para determinar la oferta con el mejor puntaje y el orden de prelación de las ofertas, se considera lo siguiente:

| FACTOR DE EVALUACIÓN | PUNTAJE / METODOLOGÍA PARA SU ASIGNACIÓN |
|--|--|
| A. PRECIO | |
| <p><u>Evaluación:</u></p> <p>Se evaluará considerando el precio ofertado por el postor.</p> <p><u>Acreditación:</u></p> <p>Se acreditará el documento que contiene el precio de la oferta (Anexo N° 6).</p> | <p>La evaluación consistirá en otorgar el máximo puntaje a la oferta de precio más bajo y otorgar a las demás ofertas puntajes inversamente proporcionales a sus respectivos precios, según la siguiente fórmula:</p> $P_i = \frac{O_m \times PMP}{O_i}$ <p>i= Oferta P_i= Puntaje de la oferta a evaluar O_i=Precio i O_m= Precio de la oferta más baja PMP=Puntaje máximo del precio</p> <p style="text-align: right;">[100] puntos</p> |
| PUNTAJE TOTAL | 100 puntos¹³ |

Importante

Los factores de evaluación elaborados por el órgano encargado de las contrataciones o el comité de selección, según corresponda, son objetivos y guardan vinculación, razonabilidad y proporcionalidad con el objeto de la contratación. Asimismo, estos no pueden calificar con puntaje el cumplimiento de los Términos de Referencia ni los requisitos de calificación.

¹³ Es la suma de los puntajes de todos los factores de evaluación.

CAPÍTULO V PROFORMA DEL CONTRATO

Importante

Dependiendo del objeto del contrato, de resultar indispensable, puede incluirse cláusulas adicionales o la adecuación de las propuestas en el presente documento, las que en ningún caso pueden contemplar disposiciones contrarias a la normativa vigente ni a lo señalado en este capítulo.

Conste por el presente documento, la CONTRATACION DE SERVICIO “ACTIVIDADES COMPLEMENTARIAS NO CONTEMPLADAS EN LA INTERVENCION INICIAL, EN EL TRAMO: LIVITACA (KM 0+293) – PATAQUEÑA – TOTORA (KM 54 + 193) DEL DISTRITO DE LIVITACA – PROVINCIA DE CHUMBIVILCAS - CUSCO”, L=53,900 KM, que celebra de una parte [CONSIGNAR EL NOMBRE DE LA ENTIDAD], en adelante LA ENTIDAD, con RUC N° [.....], con domicilio legal en [.....], representada por [.....], identificado con DNI N° [.....], y de otra parte [.....], con RUC N° [.....], con domicilio legal en [.....], inscrita en la Ficha N° [.....] Asiento N° [.....] del Registro de Personas Jurídicas de la ciudad de [.....], debidamente representado por su Representante Legal, [.....], con DNI N° [.....], según poder inscrito en la Ficha N° [.....], Asiento N° [.....] del Registro de Personas Jurídicas de la ciudad de [.....], a quien en adelante se le denominará EL CONTRATISTA en los términos y condiciones siguientes:

CLÁUSULA PRIMERA: ANTECEDENTES

Con fecha [.....], el órgano encargado de las contrataciones o el comité de selección, según corresponda, adjudicó la buena pro de la **ADJUDICACIÓN SIMPLIFICADA Nº 044-2024-MPCH/C** para la CONTRATACION DE SERVICIO “ACTIVIDADES COMPLEMENTARIAS NO CONTEMPLADAS EN LA INTERVENCION INICIAL, EN EL TRAMO: LIVITACA (KM 0+293) – PATAQUEÑA – TOTORA (KM 54 + 193) DEL DISTRITO DE LIVITACA – PROVINCIA DE CHUMBIVILCAS - CUSCO”, L=53,900 KM., a [INDICAR NOMBRE DEL GANADOR DE LA BUENA PRO], cuyos detalles e importe constan en los documentos integrantes del presente contrato.

CLÁUSULA SEGUNDA: OBJETO

El presente contrato tiene por objeto la CONTRATACION DE SERVICIO “ACTIVIDADES COMPLEMENTARIAS NO CONTEMPLADAS EN LA INTERVENCION INICIAL, EN EL TRAMO: LIVITACA (KM 0+293) – PATAQUEÑA – TOTORA (KM 54 + 193) DEL DISTRITO DE LIVITACA – PROVINCIA DE CHUMBIVILCAS - CUSCO”, L=53,900 KM.

CLÁUSULA TERCERA: MONTO CONTRACTUAL

El monto total del presente contrato asciende a [CONSIGNAR MONEDA Y MONTO], que incluye todos los impuestos de Ley.

Este monto comprende el costo del servicio, todos los tributos, seguros, transporte, inspecciones, pruebas y, de ser el caso, los costos laborales conforme a la legislación vigente, así como cualquier otro concepto que pueda tener incidencia sobre la ejecución del servicio materia del presente contrato.

CLÁUSULA CUARTA: DEL PAGO¹⁴

LA ENTIDAD se obliga a pagar la contraprestación a EL CONTRATISTA en [INDICAR MONEDA], en [INDICAR SI SE TRATA DE PAGO ÚNICO, PAGOS PARCIALES O PAGOS PERIÓDICOS], luego de la recepción formal y completa de la documentación correspondiente, según lo establecido en el artículo 171 del Reglamento de la Ley de Contrataciones del Estado.

Para tal efecto, el responsable de otorgar la conformidad de la prestación deberá hacerlo en un plazo que no excederá de los veinte (20) días de producida la recepción.

LA ENTIDAD debe efectuar el pago dentro de los diez (10) días calendario siguientes de otorgada

¹⁴ En cada caso concreto, dependiendo de la naturaleza del contrato, podrá adicionarse la información que resulte pertinente a efectos de generar el pago.

la conformidad de los servicios, siempre que se verifiquen las condiciones establecidas en el contrato para ello, bajo responsabilidad del funcionario competente.

En caso de retraso en el pago por parte de LA ENTIDAD, salvo que se deba a caso fortuito o fuerza mayor, EL CONTRATISTA tendrá derecho al pago de intereses legales conforme a lo establecido en el artículo 39 de la Ley de Contrataciones del Estado y en el artículo 171 de su Reglamento, los que se computan desde la oportunidad en que el pago debió efectuarse.

CLÁUSULA QUINTA: DEL PLAZO DE LA EJECUCIÓN DE LA PRESTACIÓN

El plazo de ejecución del presente contrato es de [.....], el mismo que se computa desde [CONSIGNAR SI ES DEL DÍA SIGUIENTE DEL PERFECCIONAMIENTO DEL CONTRATO, DESDE LA FECHA QUE SE ESTABLEZCA EN EL CONTRATO O DESDE LA FECHA EN QUE SE CUMPLAN LAS CONDICIONES PREVISTAS EN EL CONTRATO PARA EL INICIO DE LA EJECUCIÓN, DEBIENDO INDICAR LAS MISMAS EN ESTE ÚLTIMO CASO].

CLÁUSULA SEXTA: PARTES INTEGRANTES DEL CONTRATO

El presente contrato está conformado por las bases integradas, la oferta ganadora, así como los documentos derivados del procedimiento de selección que establezcan obligaciones para las partes.

CLÁUSULA SÉTIMA: GARANTÍAS

EL CONTRATISTA entregó al perfeccionamiento del contrato la respectiva garantía incondicional, solidaria, irrevocable, y de realización automática en el país al solo requerimiento, a favor de LA ENTIDAD, por los conceptos, montos y vigencias siguientes:

- De fiel cumplimiento del contrato: [CONSIGNAR EL MONTO], a través de la [INDICAR EL TIPO DE GARANTÍA PRESENTADA] N° [INDICAR NÚMERO DEL DOCUMENTO] emitida por [SEÑALAR EMPRESA QUE LA EMITE]. Monto que es equivalente al diez por ciento (10%) del monto del contrato original, la misma que debe mantenerse vigente hasta la conformidad de la recepción de la prestación.

Importante

Al amparo de lo dispuesto en el numeral 149.4 del artículo 149 del Reglamento de la Ley de Contrataciones del Estado, en el caso de contratos periódicos de prestación de servicios en general, si el postor ganador de la buena pro solicita la retención del diez por ciento (10%) del monto del contrato original como garantía de fiel cumplimiento de contrato, debe consignarse lo siguiente:

- *“De fiel cumplimiento del contrato: [CONSIGNAR EL MONTO], a través de la retención que debe efectuar LA ENTIDAD, durante la primera mitad del número total de pagos a realizarse, de forma prorrateada, con cargo a ser devuelto a la finalización del mismo.”*

En el caso que corresponda, consignar lo siguiente:

- Garantía fiel cumplimiento por prestaciones accesorias: [CONSIGNAR EL MONTO], a través de la [INDICAR EL TIPO DE GARANTÍA PRESENTADA] N° [INDICAR NÚMERO DEL DOCUMENTO] emitida por [SEÑALAR EMPRESA QUE LA EMITE], la misma que debe mantenerse vigente hasta el cumplimiento total de las obligaciones garantizadas.

Importante

Al amparo de lo dispuesto en el numeral 151.2 del artículo 151 del Reglamento de la Ley de Contrataciones del Estado, si el postor ganador de la buena pro solicita la retención del diez por ciento (10%) del monto del contrato de la prestación accesoría como garantía de fiel cumplimiento de prestaciones accesorias, debe consignarse lo siguiente:

- *“De fiel cumplimiento por prestaciones accesorias: [CONSIGNAR EL MONTO], a través de la retención que debe efectuar LA ENTIDAD, durante la primera mitad del número total de pagos a realizarse, de forma prorrateada, con cargo a ser devuelto a la finalización del mismo.”*

Importante

De conformidad con el artículo 152 del Reglamento, no se constituirá garantía de fiel cumplimiento del contrato ni garantía de fiel cumplimiento por prestaciones accesorias, en contratos cuyos montos sean iguales o menores a doscientos mil Soles (S/ 200,000.00). Dicha excepción también aplica a los contratos derivados de procedimientos de selección por relación de ítems, cuando el monto del ítem adjudicado o la sumatoria de los montos de los ítems adjudicados no supere el monto señalado anteriormente.

CLÁUSULA OCTAVA: EJECUCIÓN DE GARANTÍAS POR FALTA DE RENOVACIÓN

LA ENTIDAD puede solicitar la ejecución de las garantías cuando EL CONTRATISTA no las hubiere renovado antes de la fecha de su vencimiento, conforme a lo dispuesto en el literal a) del numeral 155.1 del artículo 155 del Reglamento de la Ley de Contrataciones del Estado.

CLÁUSULA NOVENA: CONFORMIDAD DE LA PRESTACIÓN DEL SERVICIO

La conformidad de la prestación del servicio se regula por lo dispuesto en el artículo 168 y la Decimosegunda Disposición Complementaria Final del Reglamento de la Ley de Contrataciones del Estado. La conformidad será otorgada por [CONSIGNAR EL ÁREA O UNIDAD ORGÁNICA QUE OTORGARÁ LA CONFORMIDAD].

De existir observaciones, LA ENTIDAD las comunica al CONTRATISTA, indicando claramente el sentido de estas, otorgándole un plazo para subsanar no menor de cinco (5) ni mayor de veinte (20) días. Si pese al plazo otorgado, EL CONTRATISTA no cumpliera a cabalidad con la subsanación, LA ENTIDAD puede otorgar al CONTRATISTA periodos adicionales para las correcciones pertinentes. En este supuesto corresponde aplicar la penalidad por mora desde el vencimiento del plazo para subsanar.

Este procedimiento no resulta aplicable cuando los servicios manifiestamente no cumplan con las características y condiciones ofrecidas, en cuyo caso LA ENTIDAD no otorga la conformidad, debiendo considerarse como no ejecutada la prestación, aplicándose la penalidad que corresponda por cada día de atraso.

CLÁUSULA DÉCIMA: DECLARACIÓN JURADA DEL CONTRATISTA

EL CONTRATISTA declara bajo juramento que se compromete a cumplir las obligaciones derivadas del presente contrato, bajo sanción de quedar inhabilitado para contratar con el Estado en caso de incumplimiento.

CLÁUSULA UNDÉCIMA: RESPONSABILIDAD POR VICIOS OCULTOS

La conformidad del servicio por parte de LA ENTIDAD no enerva su derecho a reclamar posteriormente por defectos o vicios ocultos, conforme a lo dispuesto por los artículos 40 de la Ley de Contrataciones del Estado y 173 de su Reglamento.

El plazo máximo de responsabilidad del contratista es de UN (1) AÑO contado a partir de la conformidad otorgada por LA ENTIDAD.

CLÁUSULA DUODÉCIMA: PENALIDADES

Si EL CONTRATISTA incurre en retraso injustificado en la ejecución de las prestaciones objeto del contrato, LA ENTIDAD le aplica automáticamente una penalidad por mora por cada día de atraso, de acuerdo a la siguiente fórmula:

$$\text{Penalidad Diaria} = \frac{0.10 \times \text{monto vigente}}{F \times \text{plazo vigente en días}}$$

Donde:

F = 0.25 para plazos mayores a sesenta (60) días o;

F = 0.40 para plazos menores o iguales a sesenta (60) días.

El retraso se justifica a través de la solicitud de ampliación de plazo debidamente aprobado. Adicionalmente, se considera justificado el retraso y en consecuencia no se aplica penalidad,

cuando EL CONTRATISTA acredite, de modo objetivamente sustentado, que el mayor tiempo transcurrido no le resulta imputable. En este último caso la calificación del retraso como justificado por parte de LA ENTIDAD no da lugar al pago de gastos generales ni costos directos de ningún tipo, conforme el numeral 162.5 del artículo 162 del Reglamento de la Ley de Contrataciones del Estado.

Importante

De haberse previsto establecer penalidades distintas a la penalidad por mora, incluir dichas penalidades, los supuestos de aplicación de penalidad, la forma de cálculo de la penalidad para cada supuesto y el procedimiento mediante el cual se verifica el supuesto a penalizar, conforme el artículo 163 del Reglamento de la Ley de Contrataciones del Estado.

Estas penalidades se deducen de los pagos a cuenta o del pago final, según corresponda; o si fuera necesario, se cobra del monto resultante de la ejecución de la garantía de fiel cumplimiento.

Estos dos (2) tipos de penalidades pueden alcanzar cada una un monto máximo equivalente al diez por ciento (10%) del monto del contrato vigente, o de ser el caso, del ítem que debió ejecutarse.

Cuando se llegue a cubrir el monto máximo de la penalidad por mora o el monto máximo para otras penalidades, de ser el caso, LA ENTIDAD puede resolver el contrato por incumplimiento.

CLÁUSULA DÉCIMA TERCERA: RESOLUCIÓN DEL CONTRATO

Cualquiera de las partes puede resolver el contrato, de conformidad con el numeral 32.3 del artículo 32 y artículo 36 de la Ley de Contrataciones del Estado, y el artículo 164 de su Reglamento. De darse el caso, LA ENTIDAD procederá de acuerdo a lo establecido en el artículo 165 del Reglamento de la Ley de Contrataciones del Estado.

CLÁUSULA DÉCIMA CUARTA: RESPONSABILIDAD DE LAS PARTES

Cuando se resuelva el contrato por causas imputables a algunas de las partes, se debe resarcir los daños y perjuicios ocasionados, a través de la indemnización correspondiente. Ello no obsta la aplicación de las sanciones administrativas, penales y pecuniarias a que dicho incumplimiento diere lugar, en el caso que éstas correspondan.

Lo señalado precedentemente no exime a ninguna de las partes del cumplimiento de las demás obligaciones previstas en el presente contrato.

CLÁUSULA DÉCIMA QUINTA: ANTICORRUPCIÓN

EL CONTRATISTA declara y garantiza no haber, directa o indirectamente, o tratándose de una persona jurídica a través de sus socios, integrantes de los órganos de administración, apoderados, representantes legales, funcionarios, asesores o personas vinculadas a las que se refiere el artículo 7 del Reglamento de la Ley de Contrataciones del Estado, ofrecido, negociado o efectuado, cualquier pago o, en general, cualquier beneficio o incentivo ilegal en relación al contrato.

Asimismo, el CONTRATISTA se obliga a conducirse en todo momento, durante la ejecución del contrato, con honestidad, probidad, veracidad e integridad y de no cometer actos ilegales o de corrupción, directa o indirectamente o a través de sus socios, accionistas, participacionistas, integrantes de los órganos de administración, apoderados, representantes legales, funcionarios, asesores y personas vinculadas a las que se refiere el artículo 7 del Reglamento de la Ley de Contrataciones del Estado.

Además, EL CONTRATISTA se compromete a i) comunicar a las autoridades competentes, de manera directa y oportuna, cualquier acto o conducta ilícita o corrupta de la que tuviera conocimiento; y ii) adoptar medidas técnicas, organizativas y/o de personal apropiadas para evitar los referidos actos o prácticas.

Finalmente, EL CONTRATISTA se compromete a no colocar a los funcionarios públicos con los que deba interactuar, en situaciones reñidas con la ética. En tal sentido, reconoce y acepta la prohibición de ofrecerles a éstos cualquier tipo de obsequio, donación, beneficio y/o gratificación,

ya sea de bienes o servicios, cualquiera sea la finalidad con la que se lo haga.

CLÁUSULA DÉCIMA SÉXTA: MARCO LEGAL DEL CONTRATO

Sólo en lo no previsto en este contrato, en la Ley de Contrataciones del Estado y su Reglamento, en las directivas que emita el OSCE y demás normativa especial que resulte aplicable, serán de aplicación supletoria las disposiciones pertinentes del Código Civil vigente, cuando corresponda, y demás normas de derecho privado.

CLÁUSULA DÉCIMA SETIMA: SOLUCIÓN DE CONTROVERSIAS¹⁵

Las controversias que surjan entre las partes durante la ejecución del contrato se resuelven mediante conciliación o arbitraje, según el acuerdo de las partes.

Cualquiera de las partes tiene derecho a iniciar el arbitraje a fin de resolver dichas controversias dentro del plazo de caducidad previsto en la Ley de Contrataciones del Estado y su Reglamento.

Facultativamente, cualquiera de las partes tiene el derecho a solicitar una conciliación dentro del plazo de caducidad correspondiente, según lo señalado en el artículo 224 del Reglamento de la Ley de Contrataciones del Estado, sin perjuicio de recurrir al arbitraje, en caso no se llegue a un acuerdo entre ambas partes o se llegue a un acuerdo parcial. Las controversias sobre nulidad del contrato solo pueden ser sometidas a arbitraje.

El Laudo arbitral emitido es inapelable, definitivo y obligatorio para las partes desde el momento de su notificación, según lo previsto en el numeral 45.21 del artículo 45 de la Ley de Contrataciones del Estado.

CLÁUSULA DÉCIMA OCTAVA: FACULTAD DE ELEVAR A ESCRITURA PÚBLICA

Cualquiera de las partes puede elevar el presente contrato a Escritura Pública corriendo con todos los gastos que demande esta formalidad.

CLÁUSULA DECIMA NOVENA: DOMICILIO PARA EFECTOS DE LA EJECUCIÓN CONTRACTUAL

Las partes declaran el siguiente domicilio para efecto de las notificaciones que se realicen durante la ejecución del presente contrato:

DOMICILIO DE LA ENTIDAD: [.....]

DOMICILIO DEL CONTRATISTA: [CONSIGNAR EL DOMICILIO SEÑALADO POR EL POSTOR GANADOR DE LA BUENA PRO AL PRESENTAR LOS REQUISITOS PARA EL PERFECCIONAMIENTO DEL CONTRATO]

La variación del domicilio aquí declarado de alguna de las partes debe ser comunicada a la otra parte, formalmente y por escrito, con una anticipación no menor de quince (15) días calendario.

De acuerdo con las bases integradas, la oferta y las disposiciones del presente contrato, las partes lo firman por duplicado en señal de conformidad en la ciudad de [.....] al [CONSIGNAR FECHA].

"LA ENTIDAD"

"EL CONTRATISTA"

¹⁵ De acuerdo con el numeral 225.3 del artículo 225 del Reglamento, las partes pueden recurrir al arbitraje ad hoc cuando las controversias deriven de procedimientos de selección cuyo valor referencial sea menor o igual a cinco millones con 00/100 soles (S/ 5 000 000,00).

Importante

Este documento puede firmarse digitalmente si ambas partes cuentan con firma digital, según la Ley N° 27269, Ley de Firmas y Certificados Digitales¹⁶.

¹⁶ Para mayor información sobre la normativa de firmas y certificados digitales ingresar a:
<https://www.indecopi.gob.pe/web/firmas-digitales/firmar-y-certificados-digitales>

ANEXOS

ANEXO N° 1

DECLARACIÓN JURADA DE DATOS DEL POSTOR

Señores

COMITÉ DE SELECCIÓN

ADJUDICACIÓN SIMPLIFICADA N° 044-2024-MPCH/C-1

Presente.-

El que se suscribe, [...], postor y/o Representante Legal de [CONSIGNAR EN CASO DE SER PERSONA JURÍDICA], identificado con [CONSIGNAR TIPO DE DOCUMENTO DE IDENTIDAD] N° [CONSIGNAR NÚMERO DE DOCUMENTO DE IDENTIDAD], con poder inscrito en la localidad de [CONSIGNAR EN CASO DE SER PERSONA JURÍDICA] en la Ficha N° [CONSIGNAR EN CASO DE SER PERSONA JURÍDICA] Asiento N° [CONSIGNAR EN CASO DE SER PERSONA JURÍDICA], **DECLARO BAJO JURAMENTO** que la siguiente información se sujeta a la verdad:

| | | | |
|---------------------------------------|---------------|----|----|
| Nombre, Denominación o Razón Social : | | | |
| Domicilio Legal : | | | |
| RUC : | Teléfono(s) : | | |
| MYPE ¹⁷ | | Sí | No |
| Correo electrónico : | | | |

Autorización de notificación por correo electrónico:

Autorizo que se notifiquen al correo electrónico indicado las siguientes actuaciones:

1. Solicitud de subsanación de los requisitos para perfeccionar el contrato.
2. Solicitud de reducción de la oferta económica.
3. Solicitud para presentar los documentos para perfeccionar el contrato, según orden de prelación, de conformidad con lo previsto en el artículo 141 del Reglamento.
4. Respuesta a la solicitud de acceso al expediente de contratación.
5. Notificación de la orden de servicios¹⁸

Asimismo, me comprometo a remitir la confirmación de recepción, en el plazo máximo de dos (2) días hábiles de recibida la comunicación.

[CONSIGNAR CIUDAD Y FECHA]

.....
Firma, Nombres y Apellidos del postor o Representante legal, según corresponda

Importante

La notificación dirigida a la dirección de correo electrónico consignada se entenderá válidamente efectuada cuando la Entidad reciba acuse de recepción.

¹⁷ Esta información será verificada por la Entidad en la página web del Ministerio de Trabajo y Promoción del Empleo en la sección consulta de empresas acreditadas en el REMYPE en el link <http://www2.trabajo.gob.pe/servicios-en-linea-2-2/> y se tendrá en consideración, en caso el postor ganador de la buena pro solicite la retención del diez por ciento (10%) del monto del contrato, en calidad de garantía de fiel cumplimiento, en los contratos periódicos de prestación de servicios, según lo señalado en el numeral 149.4 del artículo 149 y numeral 151.2 del artículo 151 del Reglamento. Asimismo, dicha información se tendrá en cuenta en caso de empate, conforme a lo previsto en el artículo 91 del Reglamento.

¹⁸ Cuando el monto del valor referencial del procedimiento o del ítem no supere los doscientos mil Soles (S/ 200 000.00), en caso se haya optado por perfeccionar el contrato con una orden de servicios.

Importante

Cuando se trate de consorcios, la declaración jurada es la siguiente:

ANEXO Nº 1

DECLARACIÓN JURADA DE DATOS DEL POSTOR

Señores

COMITÉ DE SELECCIÓN

ADJUDICACIÓN SIMPLIFICADA Nº 044-2024-MPCH/C-1

Presente.-

El que se suscribe, [...], representante común del consorcio [CONSIGNAR EL NOMBRE DEL CONSORCIO], identificado con [CONSIGNAR TIPO DE DOCUMENTO DE IDENTIDAD] Nº [CONSIGNAR NÚMERO DE DOCUMENTO DE IDENTIDAD], **DECLARO BAJO JURAMENTO** que la siguiente información se sujeta a la verdad:

| | | | | |
|---------------------------------------|---------------|----|----|--|
| Datos del consorciado 1 | | | | |
| Nombre, Denominación o Razón Social : | | | | |
| Domicilio Legal : | | | | |
| RUC : | Teléfono(s) : | | | |
| MYPE ¹⁹ | | Sí | No | |
| Correo electrónico : | | | | |

| | | | | |
|---------------------------------------|---------------|----|----|--|
| Datos del consorciado 2 | | | | |
| Nombre, Denominación o Razón Social : | | | | |
| Domicilio Legal : | | | | |
| RUC : | Teléfono(s) : | | | |
| MYPE ²⁰ | | Sí | No | |
| Correo electrónico : | | | | |

| | | | | |
|---------------------------------------|---------------|----|----|--|
| Datos del consorciado ... | | | | |
| Nombre, Denominación o Razón Social : | | | | |
| Domicilio Legal : | | | | |
| RUC : | Teléfono(s) : | | | |
| MYPE ²¹ | | Sí | No | |
| Correo electrónico : | | | | |

Autorización de notificación por correo electrónico:

Correo electrónico del consorcio:

¹⁹ En los contratos periódicos de prestación de servicios, esta información será verificada por la Entidad en la página web del Ministerio de Trabajo y Promoción del Empleo en la sección consulta de empresas acreditadas en el REMYPE en el link <http://www2.trabajo.gob.pe/servicios-en-linea-2-2/> y se tendrá en consideración, en caso el consorcio ganador de la buena pro solicite la retención del diez por ciento (10%) del monto del contrato, en calidad de garantía de fiel cumplimiento, según lo señalado en el numeral 149.4 del artículo 149 y numeral 151.2 del artículo 151 del Reglamento. Asimismo, dicha información se tendrá en cuenta en caso de empate, conforme a lo previsto en el artículo 91 del Reglamento. Para dichos efectos, todos los integrantes del consorcio deben acreditar la condición de micro o pequeña empresa.

²⁰ Ibídem.

²¹ Ibídem.

Autorizo que se notifiquen al correo electrónico indicado las siguientes actuaciones:

1. Solicitud de subsanación de los requisitos para perfeccionar el contrato.
2. Solicitud de reducción de la oferta económica.
3. Solicitud para presentar los documentos para perfeccionar el contrato, según orden de prelación, de conformidad con lo previsto en el artículo 141 del Reglamento.
4. Respuesta a la solicitud de acceso al expediente de contratación.
5. Notificación de la orden de servicios²²

Asimismo, me comprometo a remitir la confirmación de recepción, en el plazo máximo de dos (2) días hábiles de recibida la comunicación.

[CONSIGNAR CIUDAD Y FECHA]

.....
**Firma, Nombres y Apellidos del representante
común del consorcio**

Importante

La notificación dirigida a la dirección de correo electrónico consignada se entenderá válidamente efectuada cuando la Entidad reciba acuse de recepción.

²² Cuando el monto del valor referencial del procedimiento o del ítem no supere los doscientos mil Soles (S/ 200 000.00), en caso se haya optado por perfeccionar el contrato con una orden de servicios.

ANEXO N° 2

DECLARACIÓN JURADA (ART. 52 DEL REGLAMENTO DE LA LEY DE CONTRATACIONES DEL ESTADO)

Señores
COMITÉ DE SELECCIÓN
ADJUDICACIÓN SIMPLIFICADA N° 044-2024-MPCH/C-1

Presente.-

Mediante el presente el suscrito, postor y/o Representante Legal de [CONSIGNAR EN CASO DE SER PERSONA JURÍDICA], declaro bajo juramento:

- i. No haber incurrido y me obligo a no incurrir en actos de corrupción, así como a respetar el principio de integridad.
- ii. No tener impedimento para postular en el procedimiento de selección ni para contratar con el Estado, conforme al artículo 11 de la Ley de Contrataciones del Estado.
- iii. Conocer las sanciones contenidas en la Ley de Contrataciones del Estado y su Reglamento, así como las disposiciones aplicables de la Ley N° 27444, Ley del Procedimiento Administrativo General.
- iv. Participar en el presente proceso de contratación en forma independiente sin mediar consulta, comunicación, acuerdo, arreglo o convenio con ningún proveedor; y, conocer las disposiciones del Decreto Legislativo N° 1034, Decreto Legislativo que aprueba la Ley de Represión de Conductas Anticompetitivas.
- v. Conocer, aceptar y someterme a las bases, condiciones y reglas del procedimiento de selección.
- vi. Ser responsable de la veracidad de los documentos e información que presento en el presente procedimiento de selección.
- vii. Comprometerme a mantener la oferta presentada durante el procedimiento de selección y a perfeccionar el contrato, en caso de resultar favorecido con la buena pro.

[CONSIGNAR CIUDAD Y FECHA]

.....
**Firma, Nombres y Apellidos del postor o
Representante legal, según corresponda**

Importante

En el caso de consorcios, cada integrante debe presentar esta declaración jurada, salvo que sea presentada por el representante común del consorcio.

ANEXO N° 3

DECLARACIÓN JURADA DE CUMPLIMIENTO DE LOS TÉRMINOS DE REFERENCIA

Señores

COMITÉ DE SELECCIÓN

ADJUDICACIÓN SIMPLIFICADA N° 044-2024-MPCH/C-1

Presente.-

Es grato dirigirme a usted, para hacer de su conocimiento que luego de haber examinado las bases y demás documentos del procedimiento de la referencia y, conociendo todos los alcances y las condiciones detalladas en dichos documentos, el postor que suscribe ofrece el servicio de **[CONSIGNAR EL OBJETO DE LA CONVOCATORIA]**, de conformidad con los Términos de Referencia que se indican en el numeral 3.1 del Capítulo III de la sección específica de las bases y los documentos del procedimiento.

[CONSIGNAR CIUDAD Y FECHA]

.....
**Firma, Nombres y Apellidos del postor o
Representante legal o común, según corresponda**

Importante

Adicionalmente, puede requerirse la presentación de documentación que acredite el cumplimiento de los términos de referencia, conforme a lo indicado en el acápite relacionado al contenido de las ofertas de la presente sección de las bases.

ANEXO Nº 4

DECLARACIÓN JURADA DE PLAZO DE PRESTACIÓN DEL SERVICIO

Señores

COMITÉ DE SELECCIÓN

ADJUDICACIÓN SIMPLIFICADA Nº 044-2024-MPCH/C-1

Presente.-

Mediante el presente, con pleno conocimiento de las condiciones que se exigen en las bases del procedimiento de la referencia, me comprometo a prestar el servicio objeto del presente procedimiento de selección en el plazo de [CONSIGNAR EL PLAZO OFERTADO].

[CONSIGNAR CIUDAD Y FECHA]

.....
**Firma, Nombres y Apellidos del postor o
Representante legal o común, según corresponda**

ANEXO N° 5

PROMESA DE CONSORCIO

(Sólo para el caso en que un consorcio se presente como postor)

Señores

COMITÉ DE SELECCIÓN

ADJUDICACIÓN SIMPLIFICADA N° 044-2024-MPCH/C-1

Presente.-

Los suscritos declaramos expresamente que hemos convenido en forma irrevocable, durante el lapso que dure el procedimiento de selección, para presentar una oferta conjunta a la **ADJUDICACIÓN SIMPLIFICADA N° [CONSIGNAR NOMENCLATURA DEL PROCEDIMIENTO]**

Asimismo, en caso de obtener la buena pro, nos comprometemos a formalizar el contrato de consorcio, de conformidad con lo establecido por el artículo 140 del Reglamento de la Ley de Contrataciones del Estado, bajo las siguientes condiciones:

a) Integrantes del consorcio

1. [NOMBRE, DENOMINACIÓN O RAZÓN SOCIAL DEL CONSORCIADO 1].
2. [NOMBRE, DENOMINACIÓN O RAZÓN SOCIAL DEL CONSORCIADO 2].

b) Designamos a [CONSIGNAR NOMBRES Y APELLIDOS DEL REPRESENTANTE COMÚN], identificado con [CONSIGNAR TIPO DE DOCUMENTO DE IDENTIDAD] N° [CONSIGNAR NÚMERO DE DOCUMENTO DE IDENTIDAD], como representante común del consorcio para efectos de participar en todos los actos referidos al procedimiento de selección, suscripción y ejecución del contrato correspondiente con [CONSIGNAR NOMBRE DE LA ENTIDAD].

Asimismo, declaramos que el representante común del consorcio no se encuentra impedido, inhabilitado ni suspendido para contratar con el Estado.

c) Fijamos nuestro domicilio legal común en [.....].

d) Las obligaciones que corresponden a cada uno de los integrantes del consorcio son las siguientes:

1. OBLIGACIONES DE [NOMBRE, DENOMINACIÓN O RAZÓN SOCIAL DEL CONSORCIADO 1] [%]²³

[DESCRIBIR LAS OBLIGACIONES DEL CONSORCIADO 1]

2. OBLIGACIONES DE [NOMBRE, DENOMINACIÓN O RAZÓN SOCIAL DEL CONSORCIADO 2] [%]²⁴

[DESCRIBIR LAS OBLIGACIONES DEL CONSORCIADO 2]

²³ Consignar únicamente el porcentaje total de las obligaciones, el cual debe ser expresado en número entero, sin decimales.

²⁴ Consignar únicamente el porcentaje total de las obligaciones, el cual debe ser expresado en número entero, sin decimales.

TOTAL OBLIGACIONES

100%²⁵

[CONSIGNAR CIUDAD Y FECHA]

.....
Consortiado 1
Nombres, apellidos y firma del Consortiado 1
o de su Representante Legal
Tipo y N° de Documento de Identidad

.....
Consortiado 2
Nombres, apellidos y firma del Consortiado 2
o de su Representante Legal
Tipo y N° de Documento de Identidad

Importante

De conformidad con el artículo 52 del Reglamento, las firmas de los integrantes del consorcio deben ser legalizadas.

²⁵ Este porcentaje corresponde a la sumatoria de los porcentajes de las obligaciones de cada uno de los integrantes del consorcio.

ANEXO N° 6
PRECIO DE LA OFERTA

ÍTEM N° [INDICAR NÚMERO]

Señores

COMITÉ DE SELECCIÓN

ADJUDICACIÓN SIMPLIFICADA N° 044-2024-MPCH/C-1

Presente.-

Es grato dirigirme a usted, para hacer de su conocimiento que, de acuerdo con las bases, mi oferta es la siguiente:

| CONCEPTO | PRECIO TOTAL |
|--------------|--------------|
| | |
| TOTAL | |

El precio de la oferta [CONSIGNAR LA MONEDA DE LA CONVOCATORIA] incluye todos los tributos, seguros, transporte, inspecciones, pruebas y, de ser el caso, los costos laborales conforme a la legislación vigente, así como cualquier otro concepto que pueda tener incidencia sobre el costo del servicio a contratar; excepto la de aquellos postores que gocen de alguna exoneración legal, no incluirán en el precio de su oferta los tributos respectivos.

[CONSIGNAR CIUDAD Y FECHA]

.....
Firma, Nombres y Apellidos del postor o
Representante legal o común, según corresponda

Importante

- El postor debe consignar el precio total de la oferta, sin perjuicio que, de resultar favorecido con la buena pro, presente el detalle de precios unitarios para el perfeccionamiento del contrato.*
- El postor que goce de alguna exoneración legal, debe indicar que su oferta no incluye el tributo materia de la exoneración, debiendo incluir el siguiente texto:*

Mi oferta no incluye [CONSIGNAR EL TRIBUTO MATERIA DE LA EXONERACIÓN]."

ANEXO N° 8

EXPERIENCIA DEL POSTOR EN LA ESPECIALIDAD

Señores
COMITÉ DE SELECCIÓN
ADJUDICACIÓN SIMPLIFICADA N° 044-2024-MPCH/C-1

Presente.-

Mediante el presente, el suscrito detalla la siguiente EXPERIENCIA EN LA ESPECIALIDAD:

| Nº | CLIENTE | OBJETO DEL CONTRATO | N° CONTRATO / O/S / COMPROBANTE DE PAGO | FECHA DEL CONTRATO O CP ²⁶ | FECHA DE LA CONFORMIDAD DE SER EL CASO ²⁷ | EXPERIENCIA PROVENIENTE ²⁸ DE: | MONEDA | IMPORTE ²⁹ | TIPO DE CAMBIO VENTA ³⁰ | MONTO FACTURADO ACUMULADO ³¹ |
|----|---------|---------------------|---|---------------------------------------|--|---|--------|-----------------------|------------------------------------|---|
| 1 | | | | | | | | | | |
| 2 | | | | | | | | | | |
| 3 | | | | | | | | | | |

²⁶ Se refiere a la fecha de suscripción del contrato, de la emisión de la Orden de Servicios o de cancelación del comprobante de pago, según corresponda.

²⁷ Únicamente, cuando la fecha del perfeccionamiento del contrato, sea previa a los ocho (8) años anteriores a la fecha de presentación de ofertas, caso en el cual el postor debe acreditar que la conformidad se emitió dentro de dicho periodo.

²⁸ Si el titular de la experiencia no es el postor, consignar si dicha experiencia corresponde a la matriz en caso que el postor sea sucursal, o fue transmitida por reorganización societaria, debiendo acompañar la documentación sustentatoria correspondiente. Al respecto, según la Opinión N° 216-2017/DTN “Considerando que la sociedad matriz y la sucursal constituyen la misma persona jurídica, la sucursal puede acreditar como suya la experiencia de su matriz”. Del mismo modo, según lo previsto en la Opinión N° 010-2013/DTN, “... en una operación de reorganización societaria que comprende tanto una fusión como una escisión, la sociedad resultante podrá acreditar como suya la experiencia de la sociedad incorporada o absorbida, que se extingue producto de la fusión; asimismo, si en virtud de la escisión se transfiere un bloque patrimonial consistente en una línea de negocio completa, la sociedad resultante podrá acreditar como suya la experiencia de la sociedad escindida, correspondiente a la línea de negocio transmitida. De esta manera, la sociedad resultante podrá emplear la experiencia transmitida, como consecuencia de la reorganización societaria antes descrita, en los futuros procesos de selección en los que participe”.

²⁹ Se refiere al monto del contrato ejecutado incluido adicionales y reducciones, de ser el caso.

³⁰ El tipo de cambio venta debe corresponder al publicado por la SBS correspondiente a la fecha de suscripción del contrato, de la emisión de la Orden de Servicios o de cancelación del comprobante de pago, según corresponda.

³¹ Consignar en la moneda establecida en las bases.

| Nº | CLIENTE | OBJETO DEL CONTRATO | N° CONTRATO / O/S / COMPROBANTE DE PAGO | FECHA DEL CONTRATO O CP ²⁶ | FECHA DE LA CONFORMIDAD DE SER EL CASO ²⁷ | EXPERIENCIA PROVENIENTE ²⁸ DE: | MONEDA | IMPORTE ²⁹ | TIPO DE CAMBIO VENTA ³⁰ | MONTO FACTURADO ACUMULADO ³¹ |
|-------|---------|---------------------|---|---------------------------------------|--|---|--------|-----------------------|------------------------------------|---|
| 4 | | | | | | | | | | |
| 5 | | | | | | | | | | |
| 6 | | | | | | | | | | |
| 7 | | | | | | | | | | |
| 8 | | | | | | | | | | |
| 9 | | | | | | | | | | |
| 10 | | | | | | | | | | |
| | ... | | | | | | | | | |
| 20 | | | | | | | | | | |
| TOTAL | | | | | | | | | | |

[CONSIGNAR CIUDAD Y FECHA]

.....
Firma, Nombres y Apellidos del postor o
Representante legal o común, según corresponda

ANEXO Nº 9

DECLARACIÓN JURADA

(NUMERAL 49.4 DEL ARTÍCULO 49 DEL REGLAMENTO)

Señores

COMITÉ DE SELECCIÓN

ADJUDICACIÓN SIMPLIFICADA Nº 044-2024-MPCH/C-1

Presente.-

Mediante el presente el suscrito, postor y/o Representante Legal de [CONSIGNAR EN CASO DE SER PERSONA JURÍDICA], declaro que la experiencia que acredito de la empresa [CONSIGNAR LA DENOMINACIÓN DE LA PERSONA JURÍDICA] como consecuencia de una reorganización societaria, no se encuentra en el supuesto establecido en el numeral 49.4 del artículo 49 del Reglamento.

[CONSIGNAR CIUDAD Y FECHA]

.....
**Firma, Nombres y Apellidos del postor o
Representante legal, según corresponda**

Importante

A efectos de cautelar la veracidad de esta declaración, el postor puede verificar la información de la Relación de Proveedores Sancionados por el Tribunal de Contrataciones del Estado con Sanción Vigente en <http://portal.osce.gob.pe/rnp/content/relación-de-proveedores-sancionados>.

También le asiste dicha facultad al órgano encargado de las contrataciones o al órgano de la Entidad al que se le haya asignado la función de verificación de la oferta presentada por el postor ganador de la buena pro.

ANEXO N° 10

**SOLICITUD DE BONIFICACIÓN DEL DIEZ POR CIENTO (10%) POR SERVICIOS PRESTADOS FUERA DE LA PROVINCIA DE LIMA Y CALLAO
(DE SER EL CASO, SOLO PRESENTAR ESTA SOLICITUD EN EL ÍTEM [CONSIGNAR EL N° DEL ÍTEM O ÍTEMS CUYO VALOR REFERENCIAL NO SUPERA LOS DOSCIENTOS MIL SOLES (S/ 200,000.00)])**

Señores
COMITÉ DE SELECCIÓN
ADJUDICACIÓN SIMPLIFICADA N° 044-2024-MPCH/C-1

Presente.-

Mediante el presente el suscrito, postor y/o Representante Legal de [CONSIGNAR EN CASO DE SER PERSONA JURÍDICA], solicito la asignación de la bonificación del diez por ciento (10%) sobre el puntaje total en [DE SER EL CASO, CONSIGNAR EL ÍTEM O ÍTEMS, SEGUN CORRESPONDA, EN LOS QUE SE SOLICITA LA BONIFICACIÓN], debido a que el domicilio de mi representada se encuentra ubicado en la provincia o provincia colindante donde se ejecuta la prestación.

[CONSIGNAR CIUDAD Y FECHA]

.....
Firma, Nombres y Apellidos del postor o Representante legal, según corresponda

Importante

- *Para asignar la bonificación, el órgano encargado de las contrataciones o comité de selección, según corresponda, verifica el domicilio consignado por el postor en el Registro Nacional de Proveedores (RNP).*
- *Para que el postor pueda acceder a la bonificación, debe cumplir con las condiciones establecidas en el literal f) del artículo 50 del Reglamento.*

Importante

Cuando se trate de consorcios, la declaración jurada es la siguiente:

ANEXO N° 10

SOLICITUD DE BONIFICACIÓN DEL DIEZ POR CIENTO (10%) POR SERVICIOS PRESTADOS FUERA DE LA PROVINCIA DE LIMA Y CALLAO
(DE SER EL CASO, SOLO PRESENTAR ESTA SOLICITUD EN EL ÍTEM [CONSIGNAR EL N° DEL ÍTEM O ÍTEMS CUYO VALOR REFERENCIAL NO SUPERA LOS DOSCIENTOS MIL SOLES (S/ 200,000.00)])

Señores
COMITÉ DE SELECCIÓN
ADJUDICACIÓN SIMPLIFICADA N° 044-2024-MPCH/C-1

Presente.-

Mediante el presente el que se suscribe, [.....], representante común del consorcio [CONSIGNAR EL NOMBRE DEL CONSORCIO], solicito la asignación de la bonificación del diez por ciento (10%) sobre el puntaje total en [CONSIGNAR EL ÍTEM O ÍTEMS, SEGÚN CORRESPONDA, EN LOS QUE SE SOLICITA LA BONIFICACIÓN] debido a que los domicilios de todos los integrantes del consorcio se encuentran ubicados en la provincia o provincias colindantes donde se ejecuta la prestación.

[CONSIGNAR CIUDAD Y FECHA]

.....
**Firma, Nombres y Apellidos del representante
común del consorcio**

Importante

- *Para asignar la bonificación, el órgano encargado de las contrataciones o comité de selección, verifica el domicilio consignado de los integrantes del consorcio, en el Registro Nacional de Proveedores (RNP).*
- *Para que un consorcio pueda acceder a la bonificación, cada uno de sus integrantes debe cumplir con las condiciones establecidas en el literal f) del artículo 50 del Reglamento.*

ANEXO N° 11

SOLICITUD DE BONIFICACIÓN DEL CINCO POR CIENTO (5%) POR TENER LA CONDICIÓN DE MICRO Y PEQUEÑA EMPRESA

Señores
COMITÉ DE SELECCIÓN
ADJUDICACIÓN SIMPLIFICADA N° 044-2024-MPCH/C-1

Presente.-

Mediante el presente el suscrito, postor y/o Representante legal de [CONSIGNAR EN CASO DE SER PERSONA JURÍDICA], solicito la asignación de la bonificación del cinco por ciento (5%) sobre el puntaje total obtenido, debido a que mi representada cuenta con la condición de micro y pequeña empresa.

[CONSIGNAR CIUDAD Y FECHA]

.....
**Firma, Nombres y Apellidos del postor o
Representante legal o común, según corresponda**

Importante

- *Para asignar la bonificación, el órgano encargado de las contrataciones o comité de selección, según corresponda, verifica la página web del Ministerio de Trabajo y Promoción del Empleo en la sección consulta de empresas acreditadas en el REMYPE en el link <http://www2.trabajo.gob.pe/servicios-en-linea-2-2/>.*
- *Para que un consorcio pueda acceder a la bonificación, cada uno de sus integrantes debe cumplir con la condición de micro y pequeña empresa.*

ANEXO N° 12

AUTORIZACIÓN DE NOTIFICACIÓN DE LA DECISIÓN DE LA ENTIDAD SOBRE LA SOLICITUD DE AMPLIACIÓN DE PLAZO MEDIANTE MEDIOS ELECTRÓNICOS DE COMUNICACIÓN

(DOCUMENTO A PRESENTAR EN EL PERFECCIONAMIENTO DEL CONTRATO)

Señores
COMITÉ DE SELECCIÓN
ADJUDICACIÓN SIMPLIFICADA N° 044-2024-MPCH/C-1

Presente.-

El que se suscribe, [.....], postor adjudicado y/o Representante Legal de [CONSIGNAR EN CASO DE SER PERSONA JURÍDICA], identificado con [CONSIGNAR TIPO DE DOCUMENTO DE IDENTIDAD] N° [CONSIGNAR NÚMERO DE DOCUMENTO DE IDENTIDAD], autorizo que durante la ejecución del contrato se me notifique al correo electrónico [INDICAR EL CORREO ELECTRÓNICO] lo siguiente:

✓ Notificación de la decisión de la Entidad respecto a la solicitud de ampliación de plazo.

[CONSIGNAR CIUDAD Y FECHA]

.....
**Firma, Nombres y Apellidos del postor o
Representante legal o común, según
corresponda**

Importante

La notificación de la decisión de la Entidad respecto a la solicitud de ampliación de plazo se efectúa por medios electrónicos de comunicación, siempre que se cuente con la autorización correspondiente y sea posible obtener un acuse de recibo a través del mecanismo utilizado.



(*) EL SOBREAÑO NO INCLUYE AL ANCHO ADICIONAL EJECUTADO POR EL CONTRATISTA PARA LA OBTENCIÓN DE LOS NIVELES DE COMPACTACIÓN EN LOS BORDES, CUYO COSTO SE INCLUYE EN EL PRECIO DE LA PARTIDA TERRAPLENES



TABLA RESUMEN DE GUARDAVIA



NOTA: LA UBICACION DE LAS GUARDAVIAS SE ENCUENTRAN INCLUIDAS EN EL VOLUMEN DE METRADOS DEL EXPEDIENTE TECNICO.

NOTA: EN CADA APOYO PRINCIPAL SE DEBERA COLOCAR UN CAPTAFARO, EL MISMO QUE FORMA PARTE DE LA GUARDAVIA Y CUYO COSTO ESTA INCLUIDO EN DICHA PARTIDA

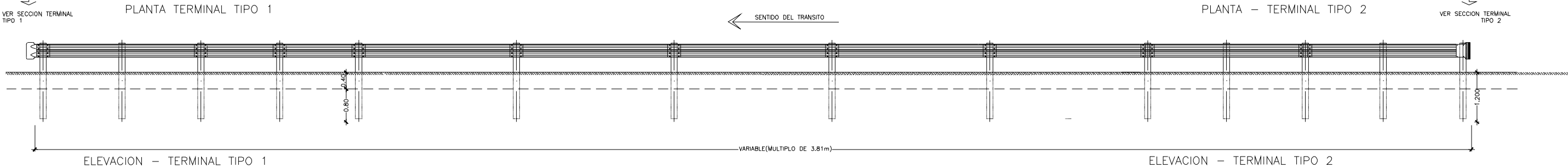
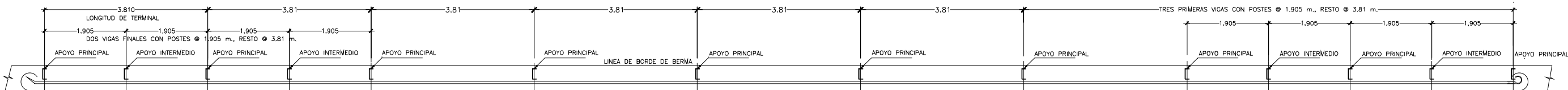
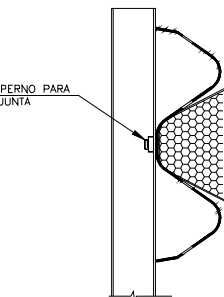

SECCIONES TERMINALES 1 Y 2
ESC. 1:50

NOTA: - ESTE PLANO ES NETAMENTE REFERENCIAL
- LAS MEDIDAS Y ELEMENTOS DEL GUARDIAVIA METÁLICO SERÁ RESPONSABILIDAD DEL PROVEEDOR QUE DARÁ LAS RECOMENDACIONES UNA VEZ CONCLUIDA LA OBRA; VERIFICANDO EL SOBRE ANCHO DE COMPACTACIÓN DE LA PLATAFORMA Y SU GRADO DE COMPACTACIÓN

| | | | | | | |
|----------------------------|-----------------------------|--|--------------|---|-------------------------|---------------------------|
| DEPARTAMENTO: CUSCO | FECHA: AGOSTO - 2024 | "ACTIVIDADES COMPLEMENTARIAS DE CONSERVACION RUTINARIA NO CONTEMPLADAS EN EL TRAMO: LIVITACA (KM 0+293) - PATAQUEÑA - TOTORA (KM 54+193) DEL DISTRITO DE LIVITACA - PROVINCIA DE CHUMBIVILCAS - CUSCO".. | RESPONSABLE: | DESCRIPCION DEL PLANO: PLANO DE DETALLE KM 00+000 - KM 53+900 | ESCALA: INDICADA | Nº DE PLANO: PD-03 |
| PROVINCIA: CHUMBIVILCAS | | | | | | |
| DISTRITO: LIVITACA | | | | | | |

