

# **BASES ESTÁNDAR DE ADJUDICACIÓN SIMPLIFICADA PARA LA CONTRATACIÓN DE SUMINISTRO DE BIENES**

*Aprobado mediante Directiva N° 001-2019-OSCE/CD*



**SUB DIRECCIÓN DE NORMATIVIDAD – DIRECCIÓN TÉCNICO NORMATIVA**  
ORGANISMO SUPERVISOR DE LAS CONTRATACIONES DEL ESTADO - OSCE

**SIMBOLOGÍA UTILIZADA:**

N°	Símbolo	Descripción
1	[ABC] / [.....]	La información solicitada dentro de los corchetes sombreados debe ser completada por la Entidad durante la elaboración de las bases.
2	[ABC] / [.....]	Es una indicación, o información que deberá ser completada por la Entidad con posterioridad al otorgamiento de la buena pro para el caso específico de la elaboración de la PROFORMA DEL CONTRATO; o por los proveedores, en el caso de los ANEXOS de la oferta.
3	<div>Importante</div> <ul style="list-style-type: none"> <li>• Abc</li> </ul>	Se refiere a consideraciones importantes a tener en cuenta por el órgano encargado de las contrataciones o comité de selección, según corresponda y por los proveedores.
4	<div>Advertencia</div> <ul style="list-style-type: none"> <li>• Abc</li> </ul>	Se refiere a advertencias a tener en cuenta por el órgano encargado de las contrataciones o comité de selección, según corresponda y por los proveedores.
5	<div>Importante para la Entidad</div> <ul style="list-style-type: none"> <li>• Xyz</li> </ul>	Se refiere a consideraciones importantes a tener en cuenta por el órgano encargado de las contrataciones o comité de selección, según corresponda, y deben ser eliminadas una vez culminada la elaboración de las bases.

**CARACTERÍSTICAS DEL DOCUMENTO:**

Las bases estándar deben ser elaboradas en formato WORD, y deben tener las siguientes características:

N°	Características	Parámetros
1	Márgenes	Superior : 2.5 cm      Inferior: 2.5 cm Izquierda: 2.5 cm      Derecha: 2.5 cm
2	Fuente	Arial
3	Estilo de Fuente	Normal: Para el contenido en general Cursiva: Para el encabezado y pie de página Para las Consideraciones importantes (Ítem 3 del cuadro anterior)
4	Color de Fuente	Automático: Para el contenido en general Azul : Para las Consideraciones importantes (Ítem 3 del cuadro anterior)
5	Tamaño de Letra	16 : Para las dos primeras hojas de las Secciones General y Específica 11 : Para el nombre de los Capítulos. 10 : Para el cuerpo del documento en general 9 : Para el encabezado y pie de página Para el contenido de los cuadros, pudiendo variar, según la necesidad 8 : Para las Notas al pie
6	Alineación	Justificada: Para el contenido en general y notas al pie. Centrada : Para la primera página, los títulos de las Secciones y nombres de los Capítulos)
7	Interlineado	Sencillo
8	Espaciado	Anterior : 0 Posterior : 0
9	Subrayado	Para los nombres de las Secciones y para resaltar o hacer hincapié en algún concepto

**INSTRUCCIONES DE USO:**

- Una vez registrada la información solicitada dentro de los corchetes sombreados en gris, el texto deberá quedar en letra tamaño 10, con estilo normal, sin formato de negrita y sin sombrear.
- La nota **IMPORTANTE** no puede ser modificada ni eliminada en la Sección General. En el caso de la Sección Específica debe seguirse la instrucción que se indica en dicha nota.

Elaboradas en enero de 2019  
Modificadas en marzo 2019, junio 2019, diciembre 2019, julio 2020, julio y diciembre 2021, junio y octubre de 2022

**BASES INTEGRADAS ESTÁNDAR DE ADJUDICACIÓN  
SIMPLIFICADA PARA LA CONTRATACIÓN DE  
SUMINISTRO DE BIENES**

**ADJUDICACIÓN SIMPLIFICADA N°06-2024-HRDC  
PRIMERA CONVOCATORIA**

**CONTRATACIÓN DE SUMINISTRO DE BIENES<sup>1</sup>**

**ADQUISICION DE OXIGENO (O<sub>2</sub>) LIQUIDO MEDICINAL  
PARA LA ATENCION DE PACIENTES QUE REQUIEREN  
OXIGENOTERAPIA EN EL HOSPITAL REGIONAL DOCENTE  
DE CAJAMARCA.**

---

<sup>1</sup> Se utilizarán estas Bases cuando se trate de la contratación de bienes con entrega periódica.

## DEBER DE COLABORACIÓN

La Entidad y todo proveedor que se someta a las presentes Bases, sea como participante, postor y/o contratista, deben conducir su actuación conforme a los principios previstos en la Ley de Contrataciones del Estado.

En este contexto, se encuentran obligados a prestar su colaboración al OSCE y a la Secretaría Técnica de la Comisión de Defensa de la Libre Competencia del INDECOPI, en todo momento según corresponda a sus competencias, a fin de comunicar presuntos casos de fraude, colusión y corrupción por parte de los funcionarios y servidores de la Entidad, así como los proveedores y demás actores que participan en el proceso de contratación.

De igual forma, deben poner en conocimiento del OSCE y a la Secretaría Técnica de la Comisión de Defensa de la Libre Competencia del INDECOPI los indicios de conductas anticompetitivas que se presenten durante el proceso de contratación, en los términos del Decreto Legislativo N° 1034, "Ley de Represión de Conductas Anticompetitivas", o norma que la sustituya, así como las demás normas de la materia.

La Entidad y todo proveedor que se someta a las presentes Bases, sea como participante, postor y/o contratista del proceso de contratación deben permitir al OSCE o a la Secretaría Técnica de la Comisión de Defensa de la Libre Competencia del INDECOPI el acceso a la información referida a las contrataciones del Estado que sea requerida, prestar testimonio o absolución de posiciones que se requieran, entre otras formas de colaboración.



## **SECCIÓN GENERAL**

### **DISPOSICIONES COMUNES DEL PROCEDIMIENTO DE SELECCIÓN**

(ESTA SECCIÓN NO DEBE SER MODIFICADA EN NINGÚN EXTREMO, BAJO SANCIÓN DE NULIDAD)

## CAPÍTULO I ETAPAS DEL PROCEDIMIENTO DE SELECCIÓN

### 1.1. REFERENCIAS

Cuando en el presente documento se mencione la palabra Ley, se entiende que se está haciendo referencia a la Ley N° 30225, Ley de Contrataciones del Estado, y cuando se mencione la palabra Reglamento, se entiende que se está haciendo referencia al Reglamento de la Ley de Contrataciones del Estado aprobado por Decreto Supremo N° 344-2018-EF.

Las referidas normas incluyen sus respectivas modificaciones, de ser el caso.

### 1.2. CONVOCATORIA

Se realiza a través de su publicación en el SEACE de conformidad con lo señalado en el artículo 54 del Reglamento, en la fecha señalada en el calendario del procedimiento de selección, debiendo adjuntar las bases y resumen ejecutivo.

### 1.3. REGISTRO DE PARTICIPANTES

El registro de participantes se realiza conforme al artículo 55 del Reglamento. En el caso de un consorcio, basta que se registre uno (1) de sus integrantes.

#### Importante

- *Para registrarse como participante en un procedimiento de selección convocado por las Entidades del Estado Peruano, es necesario que los proveedores cuenten con inscripción vigente y estar habilitados ante el Registro Nacional de Proveedores (RNP) que administra el Organismo Supervisor de las Contrataciones del Estado (OSCE). Para obtener mayor información, se puede ingresar a la siguiente dirección electrónica: [www.rnp.gob.pe](http://www.rnp.gob.pe).*
- *Los proveedores que deseen registrar su participación deben ingresar al SEACE utilizando su Certificado SEACE (usuario y contraseña). Asimismo, deben observar las instrucciones señaladas en el documento de orientación "Guía para el registro de participantes electrónico" publicado en <https://www2.seace.gob.pe/>.*
- *En caso los proveedores no cuenten con inscripción vigente en el RNP y/o se encuentren inhabilitados o suspendidos para ser participantes, postores y/o contratistas, el SEACE restringirá su registro, quedando a potestad de estos intentar nuevamente registrar su participación en el procedimiento de selección en cualquier otro momento, dentro del plazo establecido para dicha etapa, siempre que haya obtenido la vigencia de su inscripción o quedado sin efecto la sanción que le impuso el Tribunal de Contrataciones del Estado.*

### 1.4. FORMULACIÓN DE CONSULTAS Y OBSERVACIONES A LAS BASES

La formulación de consultas y observaciones a las bases se efectúa de conformidad con lo establecido en los numerales 72.1 y 72.2 del artículo 72 del Reglamento, así como el literal a) del artículo 89 del Reglamento.

#### Importante

*No pueden formularse consultas ni observaciones respecto del contenido de una ficha de homologación aprobada. Las consultas y observaciones que se formulen sobre el particular, se tienen como no presentadas.*

### 1.5. ABSOLUCIÓN DE CONSULTAS, OBSERVACIONES E INTEGRACIÓN DE BASES

La absolución de consultas, observaciones e integración de las bases se realizan conforme a las disposiciones previstas en el numeral 72.4 del artículo 72 del Reglamento y el literal a) del artículo 89 del Reglamento.

#### Importante

- No se absolverán consultas y observaciones a las bases que se presenten en forma física.*
- Cuando exista divergencia entre lo indicado en el pliego de absolución de consultas y observaciones y la integración de bases, prevalece lo absuelto en el referido pliego; sin perjuicio, del deslinde de responsabilidades correspondiente.*

### 1.6. FORMA DE PRESENTACIÓN DE OFERTAS

Las ofertas se presentan conforme lo establecido en el artículo 59 y en el artículo 90 del Reglamento.

Las declaraciones juradas, formatos o formularios previstos en las bases que conforman la oferta deben estar debidamente firmados por el postor (firma manuscrita o digital, según la Ley N° 27269, Ley de Firmas y Certificados Digitales<sup>2</sup>). Los demás documentos deben ser visados por el postor. En el caso de persona jurídica, por su representante legal, apoderado o mandatario designado para dicho fin y, en el caso de persona natural, por este o su apoderado. No se acepta el pegado de la imagen de una firma o visto. Las ofertas se presentan foliadas.

#### Importante

- Los formularios electrónicos que se encuentran en el SEACE y que los proveedores deben llenar para presentar sus ofertas, tienen carácter de declaración jurada.*
- En caso la información contenida en los documentos escaneados que conforman la oferta no coincida con lo declarado a través del SEACE, prevalece la información declarada en los documentos escaneados.*
- No se tomarán en cuenta las ofertas que se presenten en físico a la Entidad.*

### 1.7. PRESENTACIÓN Y APERTURA DE OFERTAS

El participante presentará su oferta de manera electrónica a través del SEACE, desde las 00:01 horas hasta las 23:59 horas del día establecido para el efecto en el cronograma del procedimiento; adjuntando el archivo digitalizado que contenga los documentos que conforman la oferta de acuerdo a lo requerido en las bases.

El participante debe verificar antes de su envío, bajo su responsabilidad, que el archivo pueda ser descargado y su contenido sea legible.

#### Importante

<sup>2</sup> Para mayor información sobre la normativa de firmas y certificados digitales ingresar a: <https://www.indecopi.gob.pe/web/firmas-digitales/firmar-y-certificados-digitales>

*Los integrantes de un consorcio no pueden presentar ofertas individuales ni conformar más de un consorcio en un procedimiento de selección, o en un determinado ítem cuando se trate de procedimientos de selección según relación de ítems.*

En la apertura electrónica de la oferta, el órgano encargado de las contrataciones o el comité de selección, según corresponda, verifica la presentación de lo exigido en la sección específica de las bases de conformidad con el numeral 73.2 del artículo 73 del Reglamento y determina si las ofertas responden a las características y/o requisitos funcionales y condiciones de las Especificaciones Técnicas, detallados en la sección específica de las bases. De no cumplir con lo requerido, la oferta se considera no admitida.

#### **1.8. EVALUACIÓN DE LAS OFERTAS**

La evaluación de las ofertas se realiza conforme a lo establecido en el numeral 74.1 y el literal a) del numeral 74.2 del artículo 74 del Reglamento.

En el supuesto de que dos (2) o más ofertas empaten, la determinación del orden de prelación de las ofertas empatadas se efectúa siguiendo estrictamente el orden establecido en el numeral 91.1 del artículo 91 del Reglamento.

El desempate mediante sorteo se realiza de manera electrónica a través del SEACE.

#### **1.9. CALIFICACIÓN DE OFERTAS**

La calificación de las ofertas se realiza conforme a lo establecido en los numerales 75.1 y 75.2 del artículo 75 del Reglamento.

#### **1.10. SUBSANACIÓN DE LAS OFERTAS**

La subsanación de las ofertas se sujeta a lo establecido en el artículo 60 del Reglamento. El plazo que se otorgue para la subsanación no puede ser inferior a un (1) día hábil.

La solicitud de subsanación se realiza de manera electrónica a través del SEACE y será remitida al correo electrónico consignado por el postor al momento de realizar su inscripción en el RNP, siendo su responsabilidad el permanente seguimiento de las notificaciones a dicho correo. La notificación de la solicitud se entiende efectuada el día de su envío al correo electrónico.

La presentación de las subsanaciones se realiza a través del SEACE. No se tomará en cuenta la subsanación que se presente en físico a la Entidad.

#### **1.11. RECHAZO DE LAS OFERTAS**

Previo al otorgamiento de la buena pro, el órgano encargado de las contrataciones o el comité de selección según corresponda, revisa las ofertas económicas que cumplen los requisitos de calificación, de conformidad con lo establecido para el rechazo de ofertas, previsto en el artículo 68 del Reglamento, de ser el caso.

De rechazarse alguna de las ofertas calificadas, el órgano encargado de las contrataciones o el comité de selección, según corresponda, revisa el cumplimiento de los requisitos de calificación de los postores que siguen en el orden de prelación, en caso las hubiere.

#### **1.12. OTORGAMIENTO DE LA BUENA PRO**

Definida la oferta ganadora, el órgano encargado de las contrataciones o el comité de selección, según corresponda, otorga la buena pro mediante su publicación en el SEACE,

incluyendo el cuadro comparativo y las actas debidamente motivadas de los resultados de la admisión, no admisión, evaluación, calificación, descalificación, rechazo y el otorgamiento de la buena pro.

### 1.13. CONSENTIMIENTO DE LA BUENA PRO

Cuando se hayan presentado dos (2) o más ofertas, el consentimiento de la buena pro se produce a los cinco (5) días hábiles siguientes de la notificación de su otorgamiento, sin que los postores hayan ejercido el derecho de interponer el recurso de apelación.

En caso que se haya presentado una sola oferta, el consentimiento de la buena pro se produce el mismo día de la notificación de su otorgamiento.

El consentimiento del otorgamiento de la buena pro se publica en el SEACE al día hábil siguiente de producido.

#### **Importante**

*Una vez consentido el otorgamiento de la buena pro, el órgano encargado de las contrataciones o el órgano de la Entidad al que se haya asignado tal función realiza la verificación de la oferta presentada por el postor ganador de la buena pro conforme lo establecido en el numeral 64.6 del artículo 64 del Reglamento.*

## CAPÍTULO II SOLUCIÓN DE CONTROVERSIAS DURANTE EL PROCEDIMIENTO DE SELECCIÓN

### 2.1. RECURSO DE APELACIÓN

A través del recurso de apelación se pueden impugnar los actos dictados durante el desarrollo del procedimiento de selección hasta antes del perfeccionamiento del contrato.

El recurso de apelación se presenta ante la Entidad convocante, y es conocido y resuelto por su Titular, cuando el valor estimado sea igual o menor a cincuenta (50) UIT. Cuando el valor estimado sea mayor a dicho monto, el recurso de apelación se presenta ante y es resuelto por el Tribunal de Contrataciones del Estado.

En los procedimientos de selección según relación de ítems, el valor estimado total del procedimiento determina ante quién se presenta el recurso de apelación.

Los actos que declaren la nulidad de oficio, la cancelación del procedimiento de selección y otros actos emitidos por el Titular de la Entidad que afecten la continuidad de este, se impugnan ante el Tribunal de Contrataciones del Estado.

#### Importante

- *Una vez otorgada la buena pro, el órgano encargado de las contrataciones o el comité de selección, según corresponda, está en la obligación de permitir el acceso de los participantes y postores al expediente de contratación, salvo la información calificada como secreta, confidencial o reservada por la normativa de la materia, a más tardar dentro del día siguiente de haberse solicitado por escrito.*  
  
*Luego de otorgada la buena pro no se da a conocer las ofertas cuyos requisitos de calificación no fueron analizados y revisados por el órgano encargado de las contrataciones o el comité de selección, según corresponda.*
- *A efectos de recoger la información de su interés, los postores pueden valerse de distintos medios, tales como: (i) la lectura y/o toma de apuntes, (ii) la captura y almacenamiento de imágenes, e incluso (iii) pueden solicitar copia de la documentación obrante en el expediente, siendo que, en este último caso, la Entidad deberá entregar dicha documentación en el menor tiempo posible, previo pago por tal concepto.*
- *El recurso de apelación se presenta ante la Mesa de Partes del Tribunal o ante las oficinas desconcentradas del OSCE, o en la Unidad de Trámite Documentario de la Entidad, según corresponda.*

### 2.2. PLAZOS DE INTERPOSICIÓN DEL RECURSO DE APELACIÓN

La apelación contra el otorgamiento de la buena pro o contra los actos dictados con anterioridad a ella se interpone dentro de los cinco (5) días hábiles siguientes de haberse notificado el otorgamiento de la buena pro.

La apelación contra los actos dictados con posterioridad al otorgamiento de la buena pro, contra la declaración de nulidad, cancelación y declaratoria de desierto del procedimiento, se interpone dentro de los cinco (5) días hábiles siguientes de haberse tomado conocimiento del acto que se desea impugnar.

### CAPÍTULO III DEL CONTRATO

#### 3.1. PERFECCIONAMIENTO DEL CONTRATO

Los plazos y el procedimiento para perfeccionar el contrato se realiza conforme a lo indicado en el artículo 141 del Reglamento.

El contrato se perfecciona con la suscripción del documento que lo contiene, salvo en los contratos cuyo monto del valor estimado no supere los doscientos mil Soles (S/ 200,000.00), en los que se puede perfeccionar con la recepción de la orden de compra, conforme a lo previsto en la sección específica de las bases.

En el caso de procedimientos de selección por relación de ítems, se puede perfeccionar el contrato con la suscripción del documento o con la recepción de una orden de compra, cuando el valor estimado del ítem corresponda al parámetro establecido en el párrafo anterior.

#### Importante

*El órgano encargado de las contrataciones o el comité de selección, según corresponda, debe consignar en la sección específica de las bases la forma en que se perfeccionará el contrato, sea con la suscripción del contrato o la recepción de la orden de compra. En caso la Entidad perfeccione el contrato con la recepción de la orden de compra no debe incluir la proforma del contrato establecida en el Capítulo V de la sección específica de las bases.*

Para perfeccionar el contrato, el postor ganador de la buena pro debe presentar los documentos señalados en el artículo 139 del Reglamento y los previstos en la sección específica de las bases.

#### 3.2. GARANTÍAS

Las garantías que deben otorgar los postores y/o contratistas, según corresponda, son las de fiel cumplimiento del contrato y por los adelantos.

##### 3.2.1. GARANTÍA DE FIEL CUMPLIMIENTO

Como requisito indispensable para perfeccionar el contrato, el postor ganador debe entregar a la Entidad la garantía de fiel cumplimiento del mismo por una suma equivalente al diez por ciento (10%) del monto del contrato original. Esta se mantiene vigente hasta la conformidad de la recepción de la prestación a cargo del contratista.

##### 3.2.2. GARANTÍA DE FIEL CUMPLIMIENTO POR PRESTACIONES ACCESORIAS

En las contrataciones que conllevan la ejecución de prestaciones accesorias, tales como mantenimiento, reparación o actividades afines, se otorga una garantía adicional por una suma equivalente al diez por ciento (10%) del monto del contrato de la prestación accesorio, la misma que debe ser renovada periódicamente hasta el cumplimiento total de las obligaciones garantizadas.

#### Importante

- *En los contratos cuyos montos sean iguales o menores a doscientos mil Soles (S/ 200,000.00), no corresponde presentar garantía de fiel cumplimiento de contrato ni garantía de fiel cumplimiento por prestaciones accesorias. Dicha excepción también aplica a los contratos derivados de procedimientos de selección por relación de ítems, cuando el monto del ítem adjudicado o la sumatoria de los montos de los ítems adjudicados no superen el monto señalado anteriormente, conforme a lo dispuesto en el literal a) del artículo 152 del Reglamento.*
- *En los contratos periódicos de suministro de bienes que celebren las Entidades con las micro y pequeñas empresas, estas últimas pueden otorgar como garantía de fiel cumplimiento el diez por ciento (10%) del monto del contrato, porcentaje que es retenido por la Entidad durante la primera mitad del número total de pagos a realizarse, de forma prorrateada en cada pago, con cargo a ser devuelto a la finalización del mismo, conforme lo establecen los numerales 149.4 y 149.5 del artículo 149 del Reglamento y el numeral 151.2 del artículo 151 del Reglamento.*

### 3.2.3. GARANTÍA POR ADELANTO

En caso se haya previsto en la sección específica de las bases la entrega de adelantos, el contratista debe presentar una garantía emitida por idéntico monto conforme a lo estipulado en el artículo 153 del Reglamento.

### 3.3. REQUISITOS DE LAS GARANTÍAS

Las garantías que se presenten deben ser incondicionales, solidarias, irrevocables y de realización automática en el país, al solo requerimiento de la Entidad. Asimismo, deben ser emitidas por empresas que se encuentren bajo la supervisión directa de la Superintendencia de Banca, Seguros y Administradoras Privadas de Fondos de Pensiones y que cuenten con clasificación de riesgo B o superior. Asimismo, deben estar autorizadas para emitir garantías; o estar consideradas en la última lista de bancos extranjeros de primera categoría que periódicamente publica el Banco Central de Reserva del Perú.

#### Importante

*Corresponde a la Entidad verificar que las garantías presentadas por el postor ganador de la buena pro y/o contratista cumplan con los requisitos y condiciones necesarios para su aceptación y eventual ejecución, sin perjuicio de la determinación de las responsabilidades funcionales que correspondan.*

#### Advertencia

*Los funcionarios de las Entidades no deben aceptar garantías emitidas bajo condiciones distintas a las establecidas en el presente numeral, debiendo tener en cuenta lo siguiente:*

- 1. La clasificadora de riesgo que asigna la clasificación a la empresa que emite la garantía debe encontrarse listada en el portal web de la SBS (<http://www.sbs.gob.pe/sistema-financiero/clasificadoras-de-riesgo>).*
- 2. Se debe identificar en la página web de la clasificadora de riesgo respectiva, cuál es la clasificación vigente de la empresa que emite la garantía, considerando la vigencia a la fecha de emisión de la garantía.*
- 3. Para fines de lo establecido en el artículo 148 del Reglamento, la clasificación de riesgo B, incluye las clasificaciones B+ y B.*
- 4. Si la empresa que otorga la garantía cuenta con más de una clasificación de riesgo emitida por distintas empresas listadas en el portal web de la SBS, bastará que en una de ellas cumpla con la clasificación mínima establecida en el Reglamento.*



*En caso exista alguna duda sobre la clasificación de riesgo asignada a la empresa emisora de la garantía, se deberá consultar a la clasificadora de riesgos respectiva.*

*De otro lado, además de cumplir con el requisito referido a la clasificación de riesgo, a efectos de verificar si la empresa emisora se encuentra autorizada por la SBS para emitir garantías, debe revisarse el portal web de dicha Entidad (<http://www.sbs.gob.pe/sistema-financiero/relacion-de-empresas-que-se-encuentran-autorizadas-a-emitir-cartas-fianza>).*

*Los funcionarios competentes deben verificar la autenticidad de la garantía a través de los mecanismos establecidos (consulta web, teléfono u otros) por la empresa emisora.*

### **3.4. EJECUCIÓN DE GARANTÍAS**

La Entidad puede solicitar la ejecución de las garantías conforme a los supuestos contemplados en el artículo 155 del Reglamento.

### **3.5. ADELANTOS**

La Entidad puede entregar adelantos directos al contratista, los que en ningún caso exceden en conjunto del treinta por ciento (30%) del monto del contrato original, siempre que ello haya sido previsto en la sección específica de las bases.

### **3.6. PENALIDADES**

#### **3.6.1. PENALIDAD POR MORA EN LA EJECUCIÓN DE LA PRESTACIÓN**

En caso de retraso injustificado del contratista en la ejecución de las prestaciones objeto del contrato, la Entidad le aplica automáticamente una penalidad por mora por cada día de atraso, de conformidad con el artículo 162 del Reglamento.

#### **3.6.2. OTRAS PENALIDADES**

La Entidad puede establecer penalidades distintas a la mencionada en el numeral precedente, según lo previsto en el artículo 163 del Reglamento y lo indicado en la sección específica de las bases.

Estos dos tipos de penalidades se calculan en forma independiente y pueden alcanzar cada una un monto máximo equivalente al diez por ciento (10%) del monto del contrato vigente, o de ser el caso, del ítem que debió ejecutarse.

### **3.7. INCUMPLIMIENTO DEL CONTRATO**

Las causales para la resolución del contrato, serán aplicadas de conformidad con el artículo 36 de la Ley y 164 del Reglamento.

### **3.8. PAGOS**

El pago se realiza después de ejecutada la respectiva prestación, pudiendo contemplarse pagos a cuenta, según la forma establecida en la sección específica de las bases o en el contrato.

La Entidad paga las contraprestaciones pactadas a favor del contratista dentro de los diez (10) días calendario siguientes de otorgada la conformidad de los bienes, siempre que se verifiquen las condiciones establecidas en el contrato para ello, bajo responsabilidad del funcionario competente.

La conformidad se emite en un plazo máximo de siete (7) días de producida la recepción salvo

que se requiera efectuar pruebas que permitan verificar el cumplimiento de la obligación, en cuyo caso la conformidad se emite en un plazo máximo de quince (15) días, bajo responsabilidad del funcionario que debe emitir la conformidad.

En el caso que se haya suscrito contrato con un consorcio, el pago se realizará de acuerdo a lo que se indique en el contrato de consorcio.

#### **Advertencia**

*En caso de retraso en los pagos a cuenta o pago final por parte de la Entidad, salvo que se deba a caso fortuito o fuerza mayor, esta reconoce al contratista los intereses legales correspondientes, de conformidad con el artículo 39 de la Ley y 171 del Reglamento, debiendo repetir contra los responsables de la demora injustificada.*

### **3.9. DISPOSICIONES FINALES**

Todos los demás aspectos del presente procedimiento no contemplados en las bases se regirán supletoriamente por la Ley y su Reglamento, así como por las disposiciones legales vigentes.

## **SECCIÓN ESPECÍFICA**

### **CONDICIONES ESPECIALES DEL PROCEDIMIENTO DE SELECCIÓN**

(EN ESTA SECCIÓN LA ENTIDAD DEBERÁ COMPLETAR LA INFORMACIÓN EXIGIDA, DE ACUERDO A LAS INSTRUCCIONES INDICADAS)

## CAPÍTULO I GENERALIDADES

### 1.1. ENTIDAD CONVOCANTE

Nombre : HOSPITAL REGIONAL DOCENTE DE CAJAMARCA  
RUC N° : 20166728585  
Domicilio legal : AV. LARRY JHONSON S/N  
Teléfono: : 076602100  
Correo electrónico: : Logistica.procesos@hrc.gob.pe

### 1.2. OBJETO DE LA CONVOCATORIA

El presente procedimiento de selección tiene por objeto la contratación del suministro para la **ADQUISICION DE OXIGENO (O<sub>2</sub>) LIQUIDO MEDICINAL PARA LA ATENCION DE PACIENTES QUE REQUIEREN OXIGENOTERAPIA EN EL HOSPITAL REGIONAL DOCENTE DE CAJAMARCA.**

#### 5.1. Descripción y cantidad de los bienes.

La Entidad requiere adquirir la cantidad aproximada de 108.000 m<sup>3</sup> de O<sub>2</sub> Líquido Medicinal (líquido incoloro comprimido a alta presión, oxidante extremadamente frío) con las siguientes características.

Características Generales del Bien	
Del Bien	O <sub>2</sub> Líquido Medicinal
Denominación	O <sub>2</sub> Medicinal Líquido Criogénico
Unidad de Medida	m <sup>3</sup>

### 1.3. EXPEDIENTE DE CONTRATACIÓN

El expediente de contratación fue aprobado mediante MEMORANDUM N°454-2024-GR.CAJ.DRS/HRDC-OEA el 20 de agosto del 2024.

### 1.4. FUENTE DE FINANCIAMIENTO

DONACIONES Y TRANSFERENCIAS

#### Importante

*La fuente de financiamiento debe corresponder a aquella prevista en la Ley de Equilibrio Financiero del Presupuesto del Sector Público del año fiscal en el cual se convoca el procedimiento de selección.*

### 1.5. SISTEMA DE CONTRATACIÓN

El presente procedimiento se rige por el sistema de PRECIOS UNITARIOS, de acuerdo con lo

establecido en el expediente de contratación respectivo.

#### 1.6. MODALIDAD DE EJECUCIÓN

NO CORRESPONDE.

#### 1.7. DISTRIBUCIÓN DE LA BUENA PRO

NO APLICA DISTRIBUCION DE LA BUENA PRO.

#### 1.8. ALCANCES DEL REQUERIMIENTO

El alcance de la prestación está definido en el Capítulo III de la presente sección de las bases.

#### 1.9. PLAZO DE ENTREGA

Los bienes materia de la presente convocatoria se entregarán en el plazo de QUINCE (15) MESES, o hasta agotar la cantidad contratada (lo que ocurra primero), por lo que la ejecución se efectuará mediante recargas a solicitud de la Entidad o las recargas necesarias para mantener el tanque criogénico con nivel mayor o igual al 40%.

#### CRONOGRAMA DE ENTREGA

Cuadro de consumo mensual referencial de O<sub>2</sub> medicinal:

CUADRO DE CONSUMO MENSUAL REFERENCIAL DE O2 LIQUIDO MEDICINAL (HRDC)																	
Descripción del Bien.	Unidad de Medida.	1°	2°	3°	4°	5°	6°	7°	8°	9°	10°	11°	12°	13°	14°	15°	Cantidad Total
Oxígeno Líquido Medicinal	m3	7200	7200	7200	7200	7200	7200	7200	7200	7200	7200	7200	7200	7200	7200	7200	108000

#### 1.10. COSTO DE REPRODUCCIÓN Y ENTREGA DE BASES

Los participantes registrados tienen el derecho de recabar un ejemplar de las bases, para cuyo efecto deben cancelar S/ 10.00 (Diez con 00/100 soles) en Caja de la Entidad.

##### Importante

*El costo de entrega de un ejemplar de las bases no puede exceder el costo de su reproducción.*

#### 1.11. BASE LEGAL

- Ley No. 31954, que aprueba el Presupuesto del Sector Público para el Año Fiscal 2024.
- Ley No. 31953, que aprueba el Equilibrio Financiero del Presupuesto del Sector Público para el año fiscal 2024.
- Decreto Legislativo N°1440 – Decreto Legislativo del Sistema Nacional de Presupuesto Público.
- TUO de la Ley N° 30225 - Ley de Contrataciones del Estado, aprobado con D.S No. 082- 2019-EF.
- Texto Único Ordenado de la Ley N° 27806, Ley de Transparencia y de Acceso a la Información Pública, aprobado por Decreto Supremo N° 043-2003-PCM.
- Decreto Supremo N° 304-2012-EF, TUO de la Ley General del Sistema Nacional del Presupuesto.

- Decreto Supremo N° 004-2019-JUS, que aprueba el TUO de la Ley N° 27444 - Ley del
- Procedimiento Administrativo General.
- Texto Único Ordenado de la Ley N° 28016 — Ley de Promoción de Competencia y Formalización y Desarrollo de la Micro y Pequeña Empresa y del Acceso al Empleo, aprobado por Decreto Supremo N° 007-2008-TR.
- Decreto Supremo N° 008-2008-TR, Reglamento de la Ley MYPE.
- Decreto Supremo N° 013-2013-PRODUCE - Texto Único Ordenado de la Ley de Impulso al Desarrollo Productivo y al Crecimiento Empresarial.
- Ley N° 29783, Ley de Seguridad y Salud en el Trabajo, y su modificatoria.
- Reglamento, aprobado por el Decreto Supremo N° 005-2012-TR, y sus modificatorias.
- Resoluciones emitidas por el Tribunal de Contrataciones del Estado.
- Código Civil.
- Cualquier otra disposición legal vigente que permita desarrollar el objeto de la convocatoria, que no contravenga lo regulado por la Ley de Contrataciones del Estado.

Las referidas normas incluyen sus respectivas modificaciones, de ser el caso.

## CAPÍTULO II DEL PROCEDIMIENTO DE SELECCIÓN

### 2.1. CALENDARIO DEL PROCEDIMIENTO DE SELECCIÓN

Según el cronograma de la ficha de selección de la convocatoria publicada en el SEACE.

#### Importante

*De conformidad con la vigesimosegunda Disposición Complementaria Final del Reglamento, en caso la Entidad (Ministerios y sus organismos públicos, programas o proyectos adscritos) haya difundido el requerimiento a través del SEACE siguiendo el procedimiento establecido en dicha disposición, no procede formular consultas u observaciones al requerimiento.*

### 2.2. CONTENIDO DE LAS OFERTAS

La oferta contendrá, además de un índice de documentos<sup>3</sup>, la siguiente documentación:

#### 2.2.1. Documentación de presentación obligatoria

##### 2.2.1.1. Documentos para la admisión de la oferta

- a) Declaración jurada de datos del postor. **(Anexo N° 1)**
- b) Documento que acredite la representación de quien suscribe la oferta.

En caso de persona jurídica, copia del certificado de vigencia de poder del representante legal, apoderado o mandatario designado para tal efecto.

En caso de persona natural, copia del documento nacional de identidad o documento análogo, o del certificado de vigencia de poder otorgado por persona natural, del apoderado o mandatario, según corresponda.

En el caso de consorcios, este documento debe ser presentado por cada uno de los integrantes del consorcio que suscriba la promesa de consorcio, según corresponda.

#### Advertencia

*De acuerdo con el artículo 4 del Decreto Legislativo N° 1246, las Entidades están prohibidas de exigir a los administrados o usuarios la información que puedan obtener directamente mediante la interoperabilidad a que se refieren los artículos 2 y 3 de dicho Decreto Legislativo. En esa medida, si la Entidad es usuaria de la Plataforma de Interoperabilidad del Estado – PIDE<sup>4</sup> y siempre que el servicio web se encuentre activo en el Catálogo de Servicios de dicha plataforma, no corresponderá exigir el certificado de vigencia de poder y/o documento nacional de identidad.*

- c) Declaración jurada de acuerdo con el literal b) del artículo 52 del Reglamento. **(Anexo N° 2)**
- d) Declaración jurada de cumplimiento de las Especificaciones Técnicas contenidas en el numeral 3.1 del Capítulo III de la presente sección. **(Anexo N° 3)**

<sup>3</sup> La omisión del índice no determina la no admisión de la oferta.

<sup>4</sup> Para mayor información de las Entidades usuarias y del Catálogo de Servicios de la Plataforma de Interoperabilidad del Estado – PIDE ingresar al siguiente enlace <https://www.gobiernodigital.gob.pe/interoperabilidad/>

- e) Copia simple del registro sanitario o certificado de registro sanitario
  - f) Copia simple de Protocolo de análisis y/o certificado de análisis y/o ficha técnica emitido por el laboratorio de control de calidad del fabricante.
  - g) Copia simple del Certificado de Buenas Prácticas de Manufactura (BPM) vigente emitido por DIGEMID, Dicho certificado Incluye a las Buenas Prácticas de Almacenamiento (BPA) según corresponda. **MODIFICACION REALIZADA A LA OBSERVACION REALIZADA POR EL PARTICIPANTE LINDE PERU S.R.L.**
  - h) Copia simple del Certificado vigente de buenas prácticas de manufactura (BPM).
  - i) Declaración jurada de plazo de entrega. **(Anexo N° 4)**<sup>5</sup>
  - j) Promesa de consorcio con firmas legalizadas, de ser el caso, en la que se consigne los integrantes, el representante común, el domicilio común y las obligaciones a las que se compromete cada uno de los integrantes del consorcio así como el porcentaje equivalente a dichas obligaciones. **(Anexo N° 5)**
  - k) El precio de la oferta en SOLES. Adjuntar obligatoriamente el **Anexo N° 6**.
- El precio total de la oferta y los subtotales que lo componen son expresados con dos (2) decimales. Los precios unitarios pueden ser expresados con más de dos (2) decimales.

#### Importante

*El órgano encargado de las contrataciones o el comité de selección, según corresponda, verifica la presentación de los documentos requeridos. De no cumplir con lo requerido, la oferta se considera no admitida.*

#### 2.2.1.2. Documentos para acreditar los requisitos de calificación

Incorporar en la oferta los documentos que acreditan los “**Requisitos de Calificación**” que se detallan en el numeral 3.2 del Capítulo III de la presente sección de las bases.

#### 2.2.2. Documentación de presentación facultativa:

- a) En el caso de microempresas y pequeñas empresas integradas por personas con discapacidad, o en el caso de consorcios conformados en su totalidad por estas empresas, deben presentar la constancia o certificado con el cual acredite su inscripción en el Registro de Empresas Promocionales para Personas con Discapacidad<sup>6</sup>.
- b) Solicitud de bonificación del cinco por ciento (5%) por tener la condición de micro y pequeña empresa **(Anexo N°10)**.

#### Advertencia

**El órgano encargado de las contrataciones o el comité de selección, según corresponda, no podrá exigir al postor la presentación de documentos que no hayan sido indicados en los acápites “Documentos para la admisión de la oferta”, “Requisitos de calificación” y “Factores de evaluación”.**

<sup>5</sup> En caso de considerar como factor de evaluación la mejora del plazo de entrega, el plazo ofertado en dicho anexo servirá también para acreditar este factor.

<sup>6</sup> Dicho documento se tendrá en consideración en caso de empate, conforme a lo previsto en el artículo 91 del Reglamento.



### 2.3. REQUISITOS PARA PERFECCIONAR EL CONTRATO

El postor ganador de la buena pro debe presentar los siguientes documentos para perfeccionar el contrato:

- a) Garantía de fiel cumplimiento del contrato.
- b) Garantía de fiel cumplimiento por prestaciones accesorias, de ser el caso.
- c) Contrato de consorcio con firmas legalizadas ante Notario de cada uno de los integrantes, de ser el caso.
- d) Código de cuenta interbancaria (CCI) o, en el caso de proveedores no domiciliados, el número de su cuenta bancaria y la entidad bancaria en el exterior.
- e) Copia de la vigencia del poder del representante legal de la empresa que acredite que cuenta con facultades para perfeccionar el contrato, cuando corresponda.
- f) Copia de DNI del postor en caso de persona natural, o de su representante legal en caso de persona jurídica.

#### Advertencia

*De acuerdo con el artículo 4 del Decreto Legislativo N° 1246, las Entidades están prohibidas de exigir a los administrados o usuarios la información que puedan obtener directamente mediante la interoperabilidad a que se refieren los artículos 2 y 3 de dicho Decreto Legislativo. En esa medida, si la Entidad es usuaria de la Plataforma de Interoperabilidad del Estado – PIDE<sup>7</sup> y siempre que el servicio web se encuentre activo en el Catálogo de Servicios de dicha plataforma, no corresponderá exigir los documentos previstos en los literales e) y f).*

- g) Domicilio para efectos de la notificación durante la ejecución del contrato.
- h) Autorización de notificación de la decisión de la Entidad sobre la solicitud de ampliación de plazo mediante medios electrónicos de comunicación <sup>8</sup> (**Anexo N° 11**).
- i) Detalle de los precios unitarios del precio ofertado<sup>9</sup>.
- j) Detalle del precio de la oferta de cada uno de los bienes que conforman el paquete<sup>10</sup>.

<sup>7</sup> Para mayor información de las Entidades usuarias y del Catálogo de Servicios de la Plataforma de Interoperabilidad del Estado – PIDE ingresar al siguiente enlace <https://www.gobiernodigital.gob.pe/interoperabilidad/>

<sup>8</sup> En tanto se implemente la funcionalidad en el SEACE, de conformidad con la Primera Disposición Complementaria Transitoria del Decreto Supremo N° 234-2022-EF.

<sup>9</sup> Incluir solo en caso de la contratación bajo el sistema a suma alzada.

<sup>10</sup> Incluir solo en caso de contrataciones por paquete.

### Documentos entregables.

#### Para la suscripción del contrato:

- ✓ Relación detallada indicando nombre y apellidos, DNI, grado de instrucción, el cargo o vínculo laboral de su personal contratado para ingresar a las instalaciones de la Entidad que participará directamente en la instalación del Tanque, en el suministro, manipulación, operación, distribución y almacenamiento del O<sub>2</sub> medicinal.
- ✓ Documentación del Personal a cargo de la capacitación y/o entrenamiento que puede ser: Ingeniero mecánico eléctrico o afin colegiado y habilitado, con experiencia mínimo de cinco (05) años, con el uso y manejo del equipo.
- ✓ La certificación de pruebas de calibración debe ser presentada en la Entidad con copia a la Unidad de Servicios Generales y servicio de Farmacia).
- ✓ Plan de mantenimiento preventivo de la central criogénica (tanque criogénico) y accesorios complementarios de propiedad del Contratista.
- ✓ Plan de contingencia de las alternativas de respaldo para el abastecimiento de O<sub>2</sub> medicinal.
- ✓ Copia de Declaración Jurada de Compromiso de Canje y/o reposición por Defectos o Vicios Ocultos.
- ✓ Copia de Declaración Jurada de Compromiso de Canje y/o reposición por Fecha Cercana a Expirar, según alcance de garantía del bien.

k)

#### **Importante**

- *En caso que el postor ganador de la buena pro sea un consorcio, las garantías que presente este para el perfeccionamiento del contrato, así como durante la ejecución contractual, de ser el caso, además de cumplir con las condiciones establecidas en el artículo 33 de la Ley y en el artículo 148 del Reglamento, deben consignar expresamente el nombre completo o la denominación o razón social de los integrantes del consorcio, en calidad de garantizados, de lo contrario no podrán ser aceptadas por las Entidades. No se cumple el requisito antes indicado si se consigna únicamente la denominación del consorcio, conforme lo dispuesto en la Directiva "Participación de Proveedores en Consorcio en las Contrataciones del Estado".*
- *En los contratos periódicos de suministro de bienes que celebren las Entidades con las micro y pequeñas empresas, estas últimas pueden otorgar como garantía de fiel cumplimiento el diez por ciento (10%) del monto del contrato, porcentaje que es retenido por la Entidad durante la primera mitad del número total de pagos a realizarse, de forma prorrateada en cada pago, con cargo a ser devuelto a la finalización del mismo, conforme lo establece el numeral 149.4 del artículo 149 y el numeral 151.2 del artículo 151 del Reglamento. Para dicho efecto los postores deben encontrarse registrados en el REMYPE, consignando en la Declaración Jurada de Datos del Postor (Anexo N° 1) o en la solicitud de retención de la garantía durante el perfeccionamiento del contrato, que tienen la condición de MYPE, lo cual será verificado por la Entidad en el link <http://www2.trabajo.gob.pe/servicios-en-linea-2-2> opción consulta de empresas acreditadas en el REMYPE.*
- *En los contratos cuyos montos sean iguales o menores a doscientos mil Soles (S/200,000.00), no corresponde presentar garantía de fiel cumplimiento de contrato ni garantía de fiel cumplimiento por prestaciones accesorias. Dicha excepción también aplica a los contratos derivados de procedimientos de selección por relación de ítems, cuando el monto del ítem adjudicado o la sumatoria de los montos de los ítems adjudicados no supere el monto señalado*

**Importante**

*anteriormente, conforme a lo dispuesto en el literal a) del artículo 152 del Reglamento.*

**Importante**

- *Corresponde a la Entidad verificar que las garantías presentadas por el postor ganador de la buena pro cumplan con los requisitos y condiciones necesarios para su aceptación y eventual ejecución, sin perjuicio de la determinación de las responsabilidades funcionales que correspondan.*
- *De conformidad con el Reglamento Consular del Perú aprobado mediante Decreto Supremo N° 076-2005-RE para que los documentos públicos y privados extendidos en el exterior tengan validez en el Perú, deben estar legalizados por los funcionarios consulares peruanos y refrendados por el Ministerio de Relaciones Exteriores del Perú, salvo que se trate de documentos públicos emitidos en países que formen parte del Convenio de la Apostilla, en cuyo caso bastará con que estos cuenten con la Apostilla de la Haya<sup>11</sup>.*
- *La Entidad no puede exigir documentación o información adicional a la consignada en el presente numeral para el perfeccionamiento del contrato.*

## 2.4. PERFECCIONAMIENTO DEL CONTRATO

El contrato se perfecciona con la suscripción del documento que lo contiene. Para dicho efecto el postor ganador de la buena pro, dentro del plazo previsto en el artículo 141 del Reglamento, debe presentar la documentación requerida en Mesa de Partes del Hospital Regional Docente de Cajamarca, sito en Av. Larry Jhonson S/N – Cajamarca (Horario de 8:00 a 13:00 horas y 14:00 a 16:00 horas).

## 2.5. FORMA DE PAGO

La Entidad realizará el pago de la contraprestación pactada a favor del contratista en PAGOS PERIODICOS.

Para efectos del pago de las contraprestaciones ejecutadas por el contratista, la Entidad debe contar con la siguiente documentación:

- Recepción del ALMACEN ESPECIALIZADO DE MEDICAMENTOS, OFICINA DE SERVICIOS GENERALES Y MANTENIMIENTO Y ALMACEN GENERAL.
- Informe del funcionario responsable del ALMACEN ESPECIALIZADO DE MEDICAMENTOS, JEFATURA DEL SERVICIO DE FARMACIA Y OFICINA DE SERVICIOS GENERALES Y MANTENIMIENTO emitiendo la conformidad de la prestación efectuada.
- Comprobante de pago.

<sup>11</sup> Según lo previsto en la Opinión N° 009-2016/DTN.

## 7.6. Conformidad de los bienes.

### 7.6.1. Área que recepcionará y brindará la conformidad.

- ✓ **Área que brindará la recepción:** Almacén Especializado de Medicamentos y la Oficina de Servicios Generales y Mantenimiento y Almacén General Logística.
- ✓ **Área que brindará la conformidad:** Almacén Especializado de Medicamentos, Jefatura del Servicio de Farmacia y la Oficina de Servicios Generales y Mantenimiento.

La Entidad se reserva la facultad de rechazar el O<sub>2</sub> Medicinal que no alcance el porcentaje mínimo de pureza (99.5 - 100%) y límite de impurezas, que a su juicio no reúna las características según farmacopeas de referencia.

Con copia del certificado de calidad (protocolos de calidad) y debe ser remitida en cada recarga que realice el proveedor.

Según el artículo N°90 del Decreto Supremo 014-2011-SA. Ley N°29459 y su

Reglamento en el párrafo penúltimo, los laboratorios titulares de registro deben entregar los protocolos analíticos o especificaciones técnicas de caracteres físicos de los productos o dispositivos terminados en forma física o electrónica. Los mismo que serán objeto de revisión durante la inspección.

Además, puedan presentar el certificado de calidad emitido por el laboratorio fabricante.

***Nota:*** El producto farmacéutico debe corresponder a las especificaciones requeridas y de acuerdo al producto adjudicado, la recepción y conformidad del producto se sujeta a lo dispuesto en la normatividad. La Entidad emite la conformidad del consumo registrado según el flujometro – contómetro instalado en la central del tanque criogénico para la facturación y posterior pago al contratista.

- ✚ Se debe tener presente que el área usuaria es responsable de la existencia, estado y condiciones de utilización de los bienes, de acuerdo con la Norma General del Sistema Nacional de Abastecimiento (SA.07).

Para la conformidad el área usuaria adjuntara:

- ✓ Consolidado de Anexos N°01 “Formatos de acta de recepción de recarga de oxígeno líquido medicinal” por recarga en cada mes de consumo.
- ✓ Consolidado de Protocolos de análisis del O<sub>2</sub> entregados en cada recarga hecha en el mes de consumo.
- ✓ Anexo N°02, “Acta de consumo de oxígeno líquido medicinal registrado con flujometro – contómetro” (01 por mes de consumo).
- ✓ Consolidado de comprobantes de consumo registrado en el flujometro – contómetro.

***Nota importante:*** Toda documentación presentada debe ser legible.

Para el primer pago:

- ✓ Informe Técnico para que la Unidad de Servicios Generales de la Entidad de conformidad de la relación de pruebas de puesta en funcionamiento del equipo y quién realiza (en caso sea nuevo Contratista).
- ✓ Después de la puesta en funcionamiento de los equipos en cesión en uso el contratista tendrá 10 días para efectuar la capacitación posterior a la primera recarga de O<sub>2</sub> (deberá presentar las constancias por persona).

Para cada recarga:

- ✓ Protocolo de análisis del O<sub>2</sub> entregado por la empresa en el que se consigne número de lote y fecha de vencimiento por recarga.
- ✓ Anexo N°01, la entidad genera el “Formato de acta de recepción de recarga de oxígeno líquido medicinal” (01 por recarga), adjuntando fotos del nivel expresado en porcentaje antes y después de la recarga, así como la cantidad en kilogramos y/o Litros, que servirá para cálculo de penalidades.
- ✦ Nota: El contratista del O<sub>2</sub> debe inspeccionar las instalaciones del Tanque de forma obligatoria, presentando un Informe técnico semestral por cada mantenimiento realizado, según norma técnica propia del contratista, con un plazo máximo de presentación de informe semestral de 15 días.

Dicha documentación se debe presentar en el Area de Nutrición y dietética de la Entidad, sito en AV. LARRY JHONSON S/N.



## CAPÍTULO III REQUERIMIENTO

### Importante

*De conformidad con el numeral 29.8 del artículo 29 del Reglamento, el área usuaria es responsable de la adecuada formulación del requerimiento, debiendo asegurar la calidad técnica y reducir la necesidad de su reformulación por errores o deficiencias técnicas que repercutan en el proceso de contratación.*

### 3.1. ESPECIFICACIONES TÉCNICAS



GOBIERNO REGIONAL CAJAMARCA  
DIRECCION REGIONAL DE SALUD CAJAMARCA  
HOSPITAL REGIONAL DOCENTE DE CAJAMARCA  
SERVICIO DE FARMACIA



*"Año del Bicentenario, de la consolidación de nuestra Independencia, y de la conmemoración de las heroicas batallas de Junín y Ayacucho"*

#### ESPECIFICACIONES TÉCNICAS PARA LA CONTRATACIÓN DE OXÍGENO (O<sub>2</sub>) LÍQUIDO MEDICINAL

##### 1. DENOMINACIÓN DE LA CONTRATACIÓN.

"ADQUISICIÓN DE OXIGENO (O<sub>2</sub>) LÍQUIDO MEDICINAL PARA LA ATENCIÓN DE PACIENTES QUE REQUIEREN OXIGENOTERAPIA EN EL HOSPITAL REGIONAL DOCENTE DE CAJAMARCA".

##### 2. FINALIDAD PÚBLICA.

La presente adquisición busca mantener a la Entidad Hospital Regional Docente de Cajamarca (HRDC) abastecida con O<sub>2</sub> Líquido Medicinal para uso de equipos médicos y consumo de pacientes que son atendidos en sus instalaciones. El abastecimiento adecuado de O<sub>2</sub> Líquido Medicinal, repercute en la atención oportuna y eficiente de los usuarios del HRDC, en su tratamiento y recuperación.

##### 3. ANTECEDENTES.

El HRDC cuenta con diversos equipos médicos como: Ventiladores Mecánicos, Incubadoras, Circuitos de Presión Positiva Continua en la vía aérea (CPAP), entre otros; que para su funcionamiento requieren de O<sub>2</sub> Medicinal. Además se cuenta con Red empotrada de O<sub>2</sub> Medicinal con tomas directas en la pared, la cual está distribuida por las diferentes aéreas y servicios.

##### 4. OBJETIVOS DE LA CONTRATACIÓN.

###### Objetivo General.

Contratar a una empresa para el abastecimiento oportuno de O<sub>2</sub> Líquido Medicinal en el HRDC.

###### Objetivos Específicos.

Contratar el abastecimiento de O<sub>2</sub> Líquido Medicinal de manera que los equipos que demandan de dicho medicamento para su funcionamiento se encuentren en todo momento operativos; brindando así atenciones de calidad y de manera oportuna a los pacientes que requieren oxigenoterapia en los servicios que oferta el HRDC.

##### 5. CARACTERÍSTICAS Y CONDICIONES DE LOS BIENES A CONTRATAR.

###### 5.1. Descripción y cantidad de los bienes.

La Entidad requiere adquirir la cantidad aproximada de 108.000 m<sup>3</sup> de O<sub>2</sub> Líquido Medicinal (líquido incoloro comprimido a alta presión, oxidante extremadamente frío) con las siguientes características.

Características Generales del Bien	
Del Bien	O <sub>2</sub> Líquido Medicinal
Denominación	O <sub>2</sub> Medicinal Líquido Criogénico
Unidad de Medida	m <sup>3</sup>



GOBIERNO REGIONAL CAJAMARCA  
DIRECCIÓN REGIONAL DE SALUD CAJAMARCA  
HOSPITAL REGIONAL DOCENTE DE CAJAMARCA  
SERVICIO DE FARMACIA



*"Año del Bicentenario, de la consolidación de nuestra Independencia, y de la conmemoración de las heroicas batallas de Junín y Ayacucho"*

Características Técnicas del Bien	
Método de Fabricación	Licuefacción del Aire
Presentación	Envase Criogénico/Cisterna Criogénica
Solubilidad	A 20°C y a una presión de 101 Kpa, 1 volumen se disuelve en aproximadamente 32 volúmenes de agua
Identificación	Cumple con la pureza (% O <sub>2</sub> )
Olor	No apreciable
Pureza	Cumple con la pureza (99.5 - 100.00 %), según alcances de Decreto Supremo N° 016-2011-SA y Farmacopeas de referencia. (Artículo 70°)
Dióxido de Carbono (CO <sub>2</sub> )	(0.001-300.000) ppm
Monóxido de Carbono (CO)	(0.001-5.000) ppm
Vapor de agua	(0.001-67.000) ppm
Humedad (H <sub>2</sub> O)	(0.001-67.000) ppm
Fecha de vencimiento	NO MENOR A 2 AÑOS
Otros	Libre de grasa, aceites y microorganismos.

Nota:

- 1.- Gravedad específica del Líquido (1 atm): 1141 kg/m<sup>3</sup>.
- 2.- Gravedad específica del Gas (21°C, 1 atm): 1354 kg/m<sup>3</sup>.

El O<sub>2</sub> líquido debe ser de calidad y cumplir con las características indicadas que exigen las Farmacopeas de referencia (de preferencia Farmacopea americana y/o británica) y según como se viene exigiendo por la Autoridad Nacional de Medicamentos DIGEMID, las mismas que están contempladas en las Características Técnicas del Bien.

#### 5.2. Características técnicas del equipo en cesión en uso.

El Tanque criogénico debe ser fabricado de acuerdo con las normas de diseño reconocidas tales como:

- ✓ ASME sección VIII, división 1 (Estadounidense).
- ✓ BS 1515. Parte 1 (Británica).
- ✓ A. D MERKBLATTER (Alemania).
- ✓ EN 13458 DIN versión Alemana.
- ✓ 97/23/EC (European pressure Vassel Directive).
- ✓ BS EN 13458-2.
- ✓ EN13458 DIM.



GOBIERNO REGIONAL CAJAMARCA  
DIRECCION REGIONAL DE SALUD CAJAMARCA  
HOSPITAL REGIONAL DOCENTE DE CAJAMARCA  
SERVICIO DE FARMACIA



*"Año del Bicentenario, de la consolidación de nuestra Independencia, y de la conmemoración de las heroicas batallas de Junín y Ayacucho"*

- ✓ 97/23/EC (European pressure Vessel Directive).

El Tanque y el área donde será instalado deberán cumplir con las siguientes condiciones:

- ✓ Presión de trabajo máxima admisible = 250psi (17.58 kg/cm<sup>2</sup>).
- ✓ Temperatura máxima = 225°F (- 143°C).
- ✓ Temperatura mínima admisible = 320°F (- 196°C).
- ✓ Un gasificador para convertir el O<sub>2</sub> líquido en gaseoso.
- ✓ Toma eléctrica y toma de agua.
- ✓ Debe incorporar un sistema de medición que indique la presión interna del tanque y la presión límite antes que se active la válvula de alivio en Psi y/o Bares, así como un indicador digital de fácil lectura que indique en números arábigos el porcentaje del nivel del tanque tomando como 100 % el tanque lleno a su máxima capacidad permitida, que servirá para llevar el control de las recargas (verificar foto referencial).

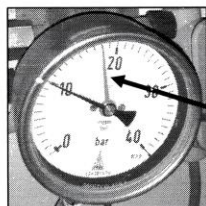

Limite máximo de presión interna del tanque criogénico antes que se active la válvula de alivio en Psi y/o Bares.

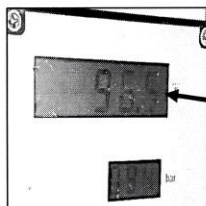

Indicador en porcentaje del nivel del tanque en este caso se puede observar que el tanque se encuentra abastecido en un 96.5 %.

- ✓ Debe incorporar un sistema de medición que indique la cantidad en kilogramo/litro que contiene el tanque criogénico (verificar foto referencial).

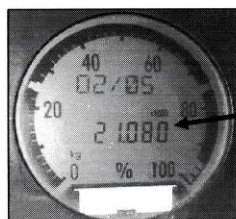

Indicador del contenido de O<sub>2</sub> líquido del tanque expresado en kg.

- ✓ El sistema debe mantenerse en un área con acceso restringido y debidamente identificado (con malla perimetral metálica, incluye señalética de las medidas de seguridad indispensables).
- ✓ El Tanque deberá estar calibrado para que a un flujo máximo 20 m<sup>3</sup>/h mantenga la presión interna baja, dentro de los rangos en PSI o BAR especificados para su buen funcionamiento.
- ✓ El Tanque deberá tener una capacidad de almacenamiento de O<sub>2</sub> Líquido Medicinal de 16000 m<sup>3</sup> (Dieciséis mil) como mínimo, que permita garantizar el continuo abastecimiento de O<sub>2</sub>.





GOBIERNO REGIONAL CAJAMARCA  
DIRECCION REGIONAL DE SALUD CAJAMARCA  
HOSPITAL REGIONAL DOCENTE DE CAJAMARCA  
SERVICIO DE FARMACIA



*"Año del Bicentenario, de la consolidación de nuestra Independencia, y de la conmemoración de las heroicas batallas de Junín y Ayacucho"*

- ✓ El Contratista garantizará el cumplimiento de las medidas de seguridad indispensables, así como el acondicionamiento y demás acciones necesarias para la instalación y puesta en funcionamiento del Tanque, sin que ello implique costo alguno para el HRDC.
- ✓ El Tanque debe incorporar un sistema para aliviar el exceso de presión en su interior durante la recarga de O<sub>2</sub> Medicinal desde el cisterna criogénico; Asimismo deberá contar con un sistema para compensar la caída de presión dentro del Tanque por un consumo excesivo de O<sub>2</sub>.
- ✓ El Tanque debe incorporar un sistema de control (flujómetro - contómetro) que permita la medición de la cantidad de O<sub>2</sub> Medicinal consumido y tener impreso los consumos para posterior facturación y pago al proveedor, en metros cúbicos, kilogramos o litros; el cual se encontrará visible en un lugar seguro según criterio del proveedor, el objetivo es registrar el consumo real del O<sub>2</sub> suministrado, por lo que la medición se debe realizar a la salida del mismo (debe imprimir los comprobantes de la lectura del flujómetro - contómetro por ello debe contar con una impresora).

Impresora de comprobantes de medición de flujómetro - contómetro.

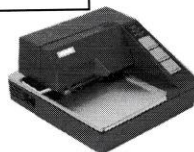

Flujómetro - contómetro.



- ✓ El Contratista es el propietario del Tanque y responsable de la operatividad y manipulación del mismo, así como de las posibles pérdidas de O<sub>2</sub> por venteos producidos para el alivio de presión dentro del Tanque ya sea por diversas razones sin que ello sea facturado al HRDC.
- ✓ El Tanque deberá contar con un backup con 48 cilindros de 10 m<sup>3</sup> con O<sub>2</sub> en fase gas conectados con manifold.

#### **Alternativas de respaldo para el abastecimiento de oxígeno medicinal.**

El Contratista deberá garantizar que las dependencias asistenciales del HRDC que consumen O<sub>2</sub> Medicinal no queden desabastecidas, presentando un Plan de Contingencia para ello, que se adjuntará para el primer pago, que empleará estrictamente ante cualquier contingencia que pudiera poner en riesgo el abastecimiento de O<sub>2</sub> para los pacientes que consumen el medicamento, debiendo indicar en el Plan de Contingencia con que soporte técnico cuenta para enfrentar con éxito y cubrir el 100% de consumo.

#### **5.3. Requisitos según leyes, reglamentos técnicos, normas metrológicas y/o sanitarias, reglamentos y demás normas.**



GOBIERNO REGIONAL CAJAMARCA  
DIRECCION REGIONAL DE SALUD CAJAMARCA  
HOSPITAL REGIONAL DOCENTE DE CAJAMARCA  
SERVICIO DE FARMACIA



*"Año del Bicentenario, de la consolidación de nuestra Independencia, y de la conmemoración de las heroicas batallas de Junín y Ayacucho"*

- a. **Copia simple de Resolución Directoral del Registro Sanitario o certificado de registro sanitario vigente otorgado por la DIGEMID-MINSA**, para aquellos productos aplicables. No se aceptará registro en trámite salvo que se encuentre contemplado en los alcances de DS-016 – 2011-S.A, para lo cual se acompaña a la copia de la Resolución Directoral del registro sanitario copia del expediente en trámite de la solicitud de reinscripción.

No de aceptaran bienes cuyo Registro sanitario este suspendido o cancelado. La exigencia de la vigencia del Registro sanitario o certificado de Registro Sanitario o certificado de Registro Sanitario del producto se aplica para todo el proceso de selección y ejecución contractual.

Deberá tenerse en cuenta que para aquellos bienes ofertados que no requieran tener Registro Sanitario, el postor deberá adjuntar el listado publicado por la ANM (DIGEMID) vigente, resaltando el número de orden en el que se encuentra el producto ofertado o documento emitido por la ANM (DIGEMID) en la atención a la Consulta Técnica realizada por el proveedor.

"Considerar que este documento no podrá tener una antigüedad mayor a un (01) año."

Por lo expuesto, también se permitirá que se presente el Oficio de DIGEMID en donde se acredite que dichos bienes no requieren de registro sanitario; teniendo en cuenta que no solo se aceptara que solo presenten el Oficio de solicitud, sino que también tienen que adjuntar la respuesta a la consulta.

**Acreditación:**

Copia simple de Resolución Directoral del Registro Sanitario o certificado de registro sanitario vigente otorgado por la DIGEMID-MINSA.

- b. **Copia de Protocolo de análisis y/o Certificado de análisis y/o Ficha Técnica emitido por el laboratorio de Control de Calidad del fabricante** o por un laboratorio de control de calidad acreditado por INDECOPI o autorizado por la DIGEMID – MINSA. Este documento es un informe técnico para cada lote que se produce, no se aceptará enmendaduras, ni correcciones en este documento. Para el caso de los productos importados deberá contar con la firma y sello del fabricante o ficha técnica y/o certificado de origen en hoja membretada de la marca o fabricante.

Los certificados de análisis deben consignar cuanto menos la siguiente información: nombre del producto y/o código del producto, número de lote, fecha de vencimiento, fecha de análisis y/o emisión del documento, las especificaciones técnicas y resultados analíticos obtenidos, firma del o los profesionales responsables del control de calidad y nombre del laboratorio /fabricante que lo emite.



GOBIERNO REGIONAL CAJAMARCA  
DIRECCION REGIONAL DE SALUD CAJAMARCA  
HOSPITAL REGIONAL DOCENTE DE CAJAMARCA  
SERVICIO DE FARMACIA



*"Año del Bicentenario, de la consolidación de nuestra Independencia, y de la conmemoración de las heroicas batallas de Junín y Ayacucho"*

Cuando las técnicas analíticas del producto no se encuentren en ninguna de las normas de calidad nacional e internacional, se aceptará las técnicas analíticas propias del fabricante que se encuentran autorizadas por DIGEMID para la autorización del Registro Sanitario.

El certificado de análisis por ser un documento técnico deber ser refrendado (nombre, firma y sello) por el Director Técnico de la empresa postora, cuando este corresponda a un establecimiento farmacéutico.

Nota: La exigencia del certificado de análisis será conforme a los establecido en los artículos 124, 125, 126 y 127 del D.S. 016-2011 S.A. y modificatorias vigentes.

**Acreditación:**

Copia de Protocolo de análisis y/o Certificado de análisis y/o Ficha Técnica emitido por el laboratorio de Control de Calidad del fabricante o por un laboratorio de control de calidad acreditado por INDECOPI o autorizado por la DIGEMID – MINSA.

**c. Certificado de Buenas Prácticas de manufactura (BPM) y Certificado de Buenas Prácticas de Almacenamiento (BPA).**

La certificación de Buenas Prácticas de Manufactura vigente a nombre del fabricante, debe comprender al bien ofertado (código de identificación, nombre común y/o familia) en conformidad con el D.S. 016-2011 S.A y modificatorias vigentes.

A efectos de nuestra regulación nacional y conforme a la clasificación de Establecimientos Farmacéuticos, un fabricante nacional necesariamente será Laboratorio.

**Para bienes importados.**

- Certificado Vigente de Buenas Prácticas de Manufactura (BPM) del fabricante emitido por la autoridad competente del país de origen; debe indicar la fecha de su emisión no deberá de ser mayor a dos (02) años de presentación de propuesta, debe la familia de productos y/o nombre del producto que oferta, también se aceptará como documento alternativo, el certificado, el certificado de la Comunidad Europea (Directiva 93/42EEC vigente para dispositivos médicos o el certificado FDA). Para productos provenientes de países donde no se emiten certificado de BPM ni Certificado CE ni FDA, podrán presentar el certificado de libre venta o el certificado de libre comercialización, en los que deberán señalar que la empresa cumple con la BPM o del fabricante u otro documento emitido por la autoridad competente del país de origen que acredite las Buenas Prácticas de Manufactura (entre ellos ISO 13485).
- Certificado de Buenas Prácticas de Almacenamiento (BPA) vigente emitido por DIGEMID. En el caso de consorcios deberá estar a nombre de la empresa que se hará cargo del almacenamiento. Los postores podrán presentar en Certificado de Buenas Prácticas de Almacenamiento (BPA) vigente a nombre de un tercero diferente al postor



GOBIERNO REGIONAL CAJAMARCA  
DIRECCION REGIONAL DE SALUD CAJAMARCA  
HOSPITAL REGIONAL DOCENTE DE CAJAMARCA  
**SERVICIO DE FARMACIA**



*"Año del Bicentenario, de la consolidación de nuestra Independencia, y de la conmemoración de las heroicas batallas de Junín y Ayacucho"*

acompañado de la documentación que acredite el vínculo contractual entre las partes.

- Para el caso de Certificados emitidos en el extranjero que no consigne fecha de vigencia, estos deben tener una antigüedad no mayor de dos (2) años contados a partir de la fecha de emisión.
- La exigencia de la Certificación de BPM vigente se aplica durante todo el procedimiento de selección y ejecución contractual para productos nacionales e importados.

**NOTA:** Para aquellos productos que no requieran de Registro Sanitario, no será necesario el Certificado de Buenas Prácticas de Manufactura.

**Para bienes Nacionales.**

**Para fabricantes:**

- Certificado de Buenas Prácticas de Manufactura (BPM) vigente emitido por DIGEMID, Dicho certificado Incluye a las Buenas Prácticas de Almacenamiento (BPA) según corresponda.

**Para Distribuidoras:**

- Certificado de Buenas Prácticas de Manufactura del fabricante vigente emitido por DIGEMID.
- Certificado de Buenas Prácticas de Almacenamiento (BPA) vigente emitido por DIGEMID. En caso que los consorcios deberían estar a nombre de la empresa que se hará cargo del almacenamiento. Los postores podrán presentar el certificado de Buenas Prácticas de Almacenamiento (BPA) vigente a nombre de un tercero diferente al postor acompañado de la documentación que acredite el vínculo contractual entre las partes.

**NOTA:** El certificado de BPA es emitido de acuerdo a las normativas por Digemid para Establecimientos Farmacéuticos Laboratorios, Droguerías; es así que, deberá estar a nombre del postor.

En el caso que la empresa tenga un almacén tercerizado debe presentar el contrato y certificaciones correspondientes en el cumplimiento de BPA.

**NOTA:** Para el BPM como equivalente al certificado de Buenas Prácticas de Manufactura se aceptará equivalentes como son:

- El Certificado de Libre Venta o el Certificado de Libre Comercialización.
- Certificado CE de conformidad.
- NORMA ISO / EN 13845.
- Certificado expedido por la FDA.





GOBIERNO REGIONAL CAJAMARCA  
DIRECCION REGIONAL DE SALUD CAJAMARCA  
HOSPITAL REGIONAL DOCENTE DE CAJAMARCA  
SERVICIO DE FARMACIA



*"Año del Bicentenario, de la consolidación de nuestra Independencia, y de la conmemoración de las heroicas batallas de Junín y Ayacucho"*

**Acreditación:**

Copia de Certificado de Buenas Prácticas de manufactura (BPM) y Certificado de Buenas Prácticas de Almacenamiento (BPA).

La certificación de Buenas Prácticas de Manufactura vigente a nombre del fabricante, debe comprender al bien ofertado (código de identificación, nombre común y/o familia) en conformidad con el D.S. 016-2011 S.A y modificatorias vigentes.

**Nota importante:**

*La documentación detallada en el rubro Requisitos, deberá presentarse en idioma español; en caso se presente en idioma diferente a español esta deberá estar acompañada de traducción correspondiente.*

**5.4. Impacto ambiental.**

En caso de utilizar productos que deterioren el medio ambiente, estos deben estar claramente especificados para tener las consideraciones al momento de su eliminación.

**5.5. Condiciones de operación (del equipo en cesión en uso).**

El Tanque deberá abastecer con O<sub>2</sub> a la red de puntos cama, aun cuando no cuente con energía eléctrica, con la autonomía suficiente de flujo y presión necesarios para que operen correctamente los equipos de los distintos servicios y atención de pacientes, el Tanque deberá operar bajo condiciones climáticas cambiantes, deberá contar con mecanismos de regulación de la presión interna que se activen automáticamente ante diferencias de presión fuera del rango adecuado de funcionamiento y debe incorporar una llave de apertura y cierre de suministro en caso se tenga que intercalar el consumo con cilindros y plantas generadoras de O<sub>2</sub> medicinal del HRDC.

**5.6. Embalaje y rotulado.**

**5.6.1. Embalaje.**

El Contratista (proveedor), deberá instalar y poner en funcionamiento el Tanque para el almacenamiento de O<sub>2</sub> líquido medicinal, será interiormente de acero inoxidable con soporte para bajas temperaturas y con exterior de acero al carbono, aisladas entre sí por una combinación de alto vacío y material aislante con elementos de seguridad válvulas de alivio y discos estallantes para dejar escapar el gas por exceso de presión.

**5.6.2. Rotulado.**

El tanque criogénico debe contar con el rombo de seguridad o diamante de peligro de NFPA para O<sub>2</sub> líquido medicinal según imagen referencial.



GOBIERNO REGIONAL CAJAMARCA  
DIRECCION REGIONAL DE SALUD CAJAMARCA  
HOSPITAL REGIONAL DOCENTE DE CAJAMARCA  
SERVICIO DE FARMACIA



*"Año del Bicentenario, de la consolidación de nuestra Independencia, y de la conmemoración de las heroicas batallas de Junín y Ayacucho"*

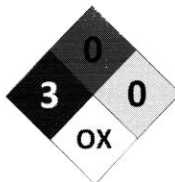

**5.7. Modalidad de ejecución.**

No corresponde.

**5.8. Transporte.**

El O<sub>2</sub> Medicinal debe ser manipulado, transportado y almacenado según las disposiciones legales vigentes de acuerdo con la naturaleza del producto y según reglamento de SUTRAN.

**5.9. Seguros.**

- ✓ La empresa Contratista será responsable del pago de remuneraciones de su personal asignado, así como de todos los importes, que por el pago de todas las remuneraciones pudiera devengarse por conceptos de leyes, beneficios sociales, seguro social, CTS, tributos y otros derivados de la ejecución de la prestación.
- ✓ A la Entidad no le corresponderá ninguna responsabilidad en caso de accidentes, daños, mutilaciones o muerte de los trabajadores de la empresa contratada o daños ocasionados a terceras personas incluyendo personal de la entidad, que pudieran ocurrir durante la ejecución del contrato. Siendo de exclusiva responsabilidad del Contratista la contratación del seguro complementario correspondiente.

**5.10. Garantía comercial.**

- ✓ Alcance de la garantía: Contra defectos de diseño y/o fabricación, averías o fallas de funcionamiento, o pérdida total de los bienes contratados, entre otros supuestos, ajeno al uso normal o habitual de los bienes y no detectables al momento que se otorgó la conformidad, en cuyo caso el proveedor deberá realizar el cambio del bien.
- ✓ Período de garantía: Por el tiempo de prestación y alcance de la garantía, mínima de 15 meses.
- ✓ Inicio del cómputo del período de garantía: A partir de la fecha en la que se otorgó la conformidad al bien.

**5.11. Disponibilidad de servicios y repuestos.**

El aprovisionamiento de repuestos, accesorios, servicios y demás, para el acondicionamiento, montaje, instalación y puesta en funcionamiento del equipo en cesión en uso será responsabilidad del contratista, no implicará costo alguno para el HRDC.



GOBIERNO REGIONAL CAJAMARCA  
DIRECCION REGIONAL DE SALUD CAJAMARCA  
HOSPITAL REGIONAL DOCENTE DE CAJAMARCA  
SERVICIO DE FARMACIA



*"Año del Bicentenario, de la consolidación de nuestra Independencia, y de la conmemoración de las heroicas batallas de Junín y Ayacucho"*

#### 5.12. Prestaciones accesorias a la prestación principal.

##### Acondicionamiento, montaje, instalación y puesta en funcionamiento.

El acondicionamiento, montaje, instalación y puesta en funcionamiento del equipo en cesión en uso y accesorios se realizará en un plazo máximo de veinte (20) días calendario contabilizados a partir del día siguiente de la suscripción de contrato.

##### Nota importante:

Sera responsabilidad del Contratista inspeccionar las actuales instalaciones correspondientes al Tanque y sus componentes de cada dependencia asistencial que abastecerá con el O<sub>2</sub> y determinar que las nuevas conexiones que se compromete a instalar, se adapten a las instalaciones actualmente existentes.

Será de su exclusiva responsabilidad el mantener el número adecuado de personal y equipamiento necesario para cubrir el requerimiento y/o la asistencia técnica solicitada para el montaje e instalación del Tanque criogénico y accesorios; se debe tener en cuenta las recomendaciones del fabricante, así como las normas de bioseguridad en el trabajo.

Por lo tanto, para el primer pago se precisará la relación de pruebas de puesta en funcionamiento del equipo y quién realiza; el contratista deberá presentar un Informe Técnico para que la Unidad de Servicios Generales de la Entidad de conformidad (en caso sea nuevo Contratista).

Lo descrito en este punto no implicara costo alguno para el HRDC.

##### 5.12.1. Mantenimiento preventivo.

El proveedor debe considerar en su propuesta técnica el compromiso de efectuar el mantenimiento preventivo del Tanque, tuberías y accesorios aledaños al mismo, incluidas válvulas, regulador de presión y demás accesorios de la central criogénica que asegure la continuidad de la provisión del suministro debiendo presentar un plan de mantenimiento preventivo del Tanque y accesorios complementarios de su propiedad, (mantenimiento según norma técnica propia del proveedor y de acuerdo al manual de fabricante de los equipos), incluye los repuestos necesarios.

La empresa Contratista deberá presentar para la firma del contrato, la relación detallada indicando Nombre y Apellidos, DNI, Grado de Instrucción, el cargo o vínculo laboral de su personal contratado para ingresar a las instalaciones de la Entidad que participará directamente en la instalación del Tanque, en el suministro, manipulación, operación, distribución y almacenamiento del O<sub>2</sub> Medicinal.

El plan deberá cumplirse de manera puntual, presentando informes y/o certificaciones posteriores a los mantenimientos los que serán validados por la oficina de Servicios Generales y con copia al Servicio de Farmacia del HRDC; deberán presentar para la



GOBIERNO REGIONAL CAJAMARCA  
DIRECCION REGIONAL DE SALUD CAJAMARCA  
HOSPITAL REGIONAL DOCENTE DE CAJAMARCA  
**SERVICIO DE FARMACIA**



*"Año del Bicentenario, de la consolidación de nuestra Independencia, y de la conmemoración de las heroicas batallas de Junín y Ayacucho"*

suscripción del contrato el plan de mantenimiento preventivo de la central criogénica (tanque criogénico) y accesorios complementarios de su propiedad.

La empresa contratista del O<sub>2</sub> debe realizar mantenimiento a solicitud de la Entidad en caso el personal identifique algún desperfecto.

El contratista del O<sub>2</sub> debe inspeccionar las instalaciones del Tanque de forma obligatoria, presentando un Informe técnico semestral por cada mantenimiento realizado, según norma técnica propia del contratista.

De lo señalado en el punto (5.12.1) El Contratista será responsable a todo costo.

**5.12.2. Soporte técnico.**

Durante el periodo de contratación se requiere un oportuno soporte técnico telefónico según corresponda ON SITE, ON LINE, tipo 24 x 7 x 365, es decir durante las 24 horas del día, los 07 días de la semana y los 365 días del año, con un tiempo máximo de respuesta de 24 horas.

**5.12.3. Capacitación y/o entrenamiento.**

Después de la puesta en funcionamiento de los equipos en cesión en uso el contratista tendrá 10 días para efectuar la capacitación posterior a la primera recarga de oxígeno.

**a. Personal a cargo de la capacitación y/o entrenamiento:**

A cargo de un profesional que puede ser: Ingeniero mecánico eléctrico o afin colegiado y habilitado, con experiencia mínimo de cinco (05) años, con el uso y manejo del equipo (requisito para la suscripción del contrato).

**b. Horas mínimas de capacitación y/o entrenamiento:**

02 horas por 01 capacitación al año.

**c. N° de personal a capacitar:**

Mínimo 05 personas, el Contratista deberá realizar la capacitación dirigida al personal de la Unidad de Servicios Generales del HRDC, con temas relacionados al funcionamiento, correcta manipulación del Tanque, prevención de accidentes y en el manejo de Gases (O<sub>2</sub>), previa coordinación con la Unidad. Adjuntando las constancias de cada capacitación por persona para el primer pago.

Siendo un Químico Farmacéutico del servicio de farmacia el veedor de dicha actividad.

**5.13. Lugar y plazo de ejecución de la prestación.**

**5.13.1. Lugar.**

El suministro se realizará desde las instalaciones del Contratista hasta el lugar de entrega





GOBIERNO REGIONAL CAJAMARCA  
DIRECCION REGIONAL DE SALUD CAJAMARCA  
HOSPITAL REGIONAL DOCENTE DE CAJAMARCA  
SERVICIO DE FARMACIA



*"Año del Bicentenario, de la consolidación de nuestra Independencia, y de la conmemoración de las heroicas batallas de Junín y Ayacucho"*

que será en el Tanque Criogénico estacionario instalado en el Hospital Regional Docente de Cajamarca, ubicado en la Av. Larry Jhonson y Mártires de Uchuracay S/N. Cajamarca.

El Contratista deberá cumplir con atender las cantidades requeridas dentro de los horarios de lunes a viernes (07:30 a 14:45 horas) establecidas por la Entidad, salvo coordinación oportuna.

**5.13.2. Plazo.**

El plazo será de Quince (15) meses, o hasta agotar la cantidad contratada (lo que ocurra primero), por lo que la ejecución se efectuará mediante recargas a solicitud de la Entidad o las recargas necesarias para mantener el tanque criogénico con nivel mayor o igual al 40 %, así mismo según cálculo de consolidado de comprobantes de consumo registrado en el flujometro – contómetro (para ello se adjunta el cuadro de consumo mensual referencial de O<sub>2</sub> Medicinal).

**\*Condición suspensiva: de ser el caso que el Contrato N° 30-2023-HRDC se encuentre vigente al momento de suscribir el nuevo contrato, caso contrario el computo del inicio del plazo de ejecución contractual será al día siguiente de suscrito el contrato, mediante carta simple la entidad informara el inicio del plazo de ejecución de la prestación.**

Cuando el postor que obtenga la buena pro sea distinto al actual, a efecto que las dependencias asistenciales de O<sub>2</sub> no sean desabastecidos durante el proceso de instalación del nuevo Contratista. Este deberá asegurar a propio costo la continuidad del abastecimiento para lo cual visitará los puntos de conexión y lugares de instalación con el fin de proveer las instalaciones temporales necesarias para abastecer de O<sub>2</sub> a la Entidad por el lapso comprendido entre el desmontaje de la infraestructura del actual Contratista y la nueva instalación, (Resistencia de losa 380kg/cm<sup>2</sup>) Para ello deberá realizar las coordinaciones necesarias con la Entidad (Unidad de Servicios Generales, la Administración y las Dependencias Asistenciales de ser el caso).

El plazo máximo a otorgarse para nueva instalación y puesta en funcionamiento no será mayor a veinte (20) días calendarios contados a partir del día siguiente de la suscripción del contrato o en caso excepcional según la notificación de la Entidad, ya sea por demoras en el desmontaje de la central criogénica del contratista anterior que impida la nueva instalación.

Conforme al siguiente cuadro de consumo mensual referencial de O<sub>2</sub> Medicinal.:



GOBIERNO REGIONAL CAJAMARCA  
DIRECCION REGIONAL DE SALUD CAJAMARCA  
HOSPITAL REGIONAL DOCENTE DE CAJAMARCA  
SERVICIO DE FARMACIA



"Año del Bicentenario, de la consolidación de nuestra Independencia, y de la conmemoración de las heroicas batallas de Junín y Ayacucho"

CUADRO DE CONSUMO MENSUAL REFERENCIAL DE O<sub>2</sub> LIQUIDO MEDICINAL (HRDC)

Descripción del Bien.	Unidad de Medida.	1°	2°	3°	4°	5°	6°	7°	8°	9°	10°	11°	12°	13°	14°	15°	Cantidad Total
Oxígeno Líquido Medicinal	m <sup>3</sup>	7200	7200	7200	7200	7200	7200	7200	7200	7200	7200	7200	7200	7200	7200	7200	108000

**Procedimiento.**

El suministro se realiza considerando el 100% de la cantidad total estimada en el cuadro referencial de requerimiento, sin perjuicio de que la Entidad pueda ejecutar la reducción de prestaciones de acuerdo con lo dispuesto en la normatividad de contrataciones del estado.

Al culminar la primera recarga de O<sub>2</sub> Líquido Medicinal se tomará el primer valor registrado en el flujómetro – contómetro, imprimiendo en ese momento el comprobante.

A partir de ello el flujómetro – contómetro contabilizará los metros cúbicos (m<sup>3</sup>) consumidos diariamente en la red de puntos cama del Hospital; al culminar de un mes se volverá a imprimir el comprobante en el que se toma el nuevo valor contabilizado.

La cantidad consumida de O<sub>2</sub> Líquido será calculada en m<sup>3</sup> y se obtendrá por diferencia de los valores registrados en los comprobantes; en el caso que los comprobantes registren en Kilogramos (KG) se aplicará el factor de conversión 0.754 para multiplicar los valores en KG y obtenerlos en m<sup>3</sup>. (Observación n° 2 realizada por el postor LINDE PERU S.R.L.)

Obtenida la cantidad consumida de O<sub>2</sub> Líquido en m<sup>3</sup> del mes, se notificará al contratista mediante correo electrónico de la oficina de logística de la Entidad para que emita la guía de remisión correspondiente.

Emitida la guía de remisión por parte del contratista, se procederá a generar la orden de compra.

Con la orden de compra el área usuaria adjuntará la conformidad correspondiente a la oficina de logística de la institución para proceder con los trámites del pago correspondiente.

El pago corresponderá a los m<sup>3</sup> de O<sub>2</sub> líquido consumidos según lo registrado por el flujómetro – contómetro instalado en la central de O<sub>2</sub> líquido, el cálculo estimado podrá tener una variabilidad sustentada en función al consumo del Hospital, siendo que el



GOBIERNO REGIONAL CAJAMARCA  
DIRECCION REGIONAL DE SALUD CAJAMARCA  
HOSPITAL REGIONAL DOCENTE DE CAJAMARCA  
SERVICIO DE FARMACIA



*"Año del Bicentenario, de la consolidación de nuestra Independencia, y de la conmemoración de las heroicas batallas de Junín y Ayacucho"*

Contratista debe contar con el suministro necesario en caso exista incremento de consumo, la unidad de medida será en m<sup>3</sup>.

El pago se realizará mensualmente por la cantidad de m<sup>3</sup> consumidos del O<sub>2</sub> líquido, en soles, adjuntando la Guía de Remisión ó Comprobante de Entrega ó Guía Itinerante, correspondiente por la cantidad consumida de oxígeno líquido, factura, orden de compra generada por la cantidad consumida del medicamento, previa conformidad de los responsables de Almacén Especializado de Medicamentos, Jefatura del Servicio de Farmacia y la Oficina de Servicios Generales. (Observación n° 3 realizada por el postor LINDE PERU S.R.L.)

Adicionalmente se realizará con los comprobantes de registro de consumo del flujómetro - contómetro instalado en la central de O<sub>2</sub> líquido, previa verificación y consolidado.

Será responsabilidad del contratista mantener el nivel de O<sub>2</sub> líquido en el tanque criogénico mayor o igual al 40 % durante todo el periodo de ejecución contractual, debiendo aplicarse penalidad por cada unidad porcentual debajo del 40% al día de la recarga del tanque criogénico según consolidados de Anexos N°01 "Acta de recepción de recarga de oxígeno líquido medicinal" por recarga en cada mes de consumo.

## 6. REQUISITOS Y RECURSOS DEL PROVEEDOR.

### 6.1. Requisitos del proveedor.

El proveedor debe acreditar la representación y habilitación para llevar a cabo esta actividad.

- Copia de Certificado de Autorización Sanitaria de funcionamiento de Establecimientos Farmacéutico, emitidos por: Dirección General de Medicamentos Insumos y Drogas a nivel Nacional por DIGEMID. Las Autoridades Regionales de Salud (ARS) y autoridades de productos farmacéuticos, dispositivos médicos y productos sanitarios (ARM), a nivel regional por DIREMID, para acreditar la habilitación.

### 6.2. Recursos a ser provistos por el proveedor.

El postor debe acreditar un monto facturado acumulado equivalente a tres (03) veces el valor estimado de la presente contratación, por la venta del bien objeto de la convocatoria, durante los ocho (8) años anteriores a la fecha de la presentación de ofertas que se computaran desde la fecha de la conformidad o emisión del comprobante de pago, según corresponda.

#### Acreditación:

La experiencia del postor en la especialidad se acreditará con copia simple de (i) contrato y órdenes de compra, y su respectiva conformidad o constancia de prestación; y/o comprobantes de pago cuya cancelación se acredite documental y fehacientemente, con Boucher de depósito, nota de abono, reporte de estado de cuenta, cualquier otro documento emitido por Entidad del



GOBIERNO REGIONAL CAJAMARCA  
DIRECCION REGIONAL DE SALUD CAJAMARCA  
HOSPITAL REGIONAL DOCENTE DE CAJAMARCA  
SERVICIO DE FARMACIA

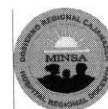

*"Año del Bicentenario, de la consolidación de nuestra Independencia, y de la conmemoración de las heroicas batallas de Junín y Ayacucho"*

sistema financiero que acredite el abono o mediante cancelación en el mismo comprobante de pago correspondiente a un máximo de veinte (20) contrataciones.

En caso los postores presenten varios comprobantes de pago para acreditar una sola contratación, se debe acreditar que corresponden a dicha contratación, de lo contrario, se asumirá que los comprobantes acreditan contrataciones independientes, en cuyo caso solo se considerará, para la evaluación, las veinte (20) primeras contrataciones.

## 7. OTRAS CONSIDERACIONES PARA LA EJECUCIÓN DE LA PRESTACIÓN.

### 7.1. Otras obligaciones.

#### 7.1.1. Otras obligaciones del contratista.

- ✓ Se deberá precisar que el contratista es el responsable directo y absoluto de las actividades que realizará, sea directamente o a través de su personal, debiendo responder por la ejecución de la prestación.
- ✓ El Contratista es el responsable directo de las actividades que realiza a través de su personal, debiendo responder de manera oportuna por la operatividad de los equipos.
- ✓ En caso que el postor que obtenga la buena pro sea distinto al actual, a efecto que las dependencias asistenciales de O<sub>2</sub> no sean desabastecidos durante el proceso de instalación del nuevo Contratista. Este deberá asegurar a propio costo la continuidad del abastecimiento para lo cual visitará los puntos de conexión y lugares de instalación con el fin de proveer las instalaciones temporales necesarias para abastecer de O<sub>2</sub> a la Entidad por el lapso comprendido entre el desmontaje de la infraestructura del actual Contratista y la nueva instalación.
- ✓ Será responsabilidad del Contratista, que el personal asignado conozca las instalaciones del Tanque, así como el uso y ubicación de los extintores.
- ✓ Será responsabilidad del contratista mantener el nivel de O<sub>2</sub> líquido en el tanque criogénico mayor o igual al 40 % durante todo el periodo de ejecución contractual.
- ✓ El área usuaria podrá coordinar adelantos de O<sub>2</sub>, que serán notificados al contratista mediante correo electrónico institucional de la oficina de logística, teniendo como plazo para la entrega del bien un máximo de 7 días calendarios contabilizados a partir del siguiente día de notificación. (Observaciones n° 4 y 5 realizadas por el postor LINDE PERU S.R.L.)

#### 7.1.2. Otras obligaciones de la Entidad.

La entidad proporcionara para una adecuada ejecución del contratista:





GOBIERNO REGIONAL CAJAMARCA  
DIRECCION REGIONAL DE SALUD CAJAMARCA  
HOSPITAL REGIONAL DOCENTE DE CAJAMARCA  
SERVICIO DE FARMACIA



*"Año del Bicentenario, de la consolidación de nuestra Independencia, y de la conmemoración de las heroicas batallas de Junín y Ayacucho"*

- ✓ Punto de agua activo dentro de la central del tanque criogénico.
- ✓ Correcta iluminación.
- ✓ Zona de ingreso despejada.
- ✓ Zona de posicionamiento de la unidad para descarga, despejada
- ✓ Zona de parqueo de la cisterna para recarga del tanque criogénico, hacia la puerta de la central del tanque criogénico despejada.
- ✓ Puertas de ingreso de unidades (cisternas) correctamente identificadas.
- ✓ La Entidad asumirá el pago por lo facturado, según la cantidad registrada en el flujómetro - contómetro derivado del consumo según comprobantes, más no por lo abastecido y/o existencial en el Tanque.
- ✓ Se compromete a utilizar adecuadamente los equipos en cesión de uso, informando de manera inmediata al responsable del área sobre cualquier inconveniente que se presente. (Observaciones n° 6 realizadas por el postor LINDE PERU S.R.L.)

**7.2. Adelantos.**

No corresponde.

**7.3. Subcontratación.**

No aplica.

**7.4. Confidencialidad.**

Es confidencial y de reserva absoluta el manejo de información, a la que se tenga acceso y que se encuentre relacionada con la prestación, quedando prohibido revelar dicha información a terceros.

En tal sentido, el contratista deberá dar cumplimiento a todas las políticas y estándares definidos por la Entidad en materia de seguridad de la información. Dicha obligación comprende la información que se entrega, así como la que se genera durante la ejecución de las prestaciones y la información producida una vez que se haya concluido las prestaciones. Dicha información puede consistir en mapas, dibujos, fotografías, mosaicos, planos informes, recomendaciones, cálculos, documentos y demás documentos e información compilados o recibidos por el contratista.

**7.5. Medidas de control durante la ejecución contractual.**

- ✓ **Áreas que coordinarán con el proveedor:** Oficina de Logística y Servicio de Farmacia.
- ✓ **Áreas responsables de las medidas de control:** Almacén Especializado de Medicamentos y la Oficina de Servicios Generales y Mantenimiento.



GOBIERNO REGIONAL CAJAMARCA  
DIRECCION REGIONAL DE SALUD CAJAMARCA  
HOSPITAL REGIONAL DOCENTE DE CAJAMARCA  
SERVICIO DE FARMACIA



*"Año del Bicentenario, de la consolidación de nuestra Independencia, y de la conmemoración de las heroicas batallas de Junín y Ayacucho"*

**7.6. Conformidad de los bienes.**

**7.6.1. Área que recepcionará y brindará la conformidad.**

- ✓ **Área que brindará la recepción:** Almacén Especializado de Medicamentos y la Oficina de Servicios Generales y Mantenimiento y Almacén General Logística.
- ✓ **Área que brindará la conformidad:** Almacén Especializado de Medicamentos, Jefatura del Servicio de Farmacia y la Oficina de Servicios Generales y Mantenimiento.

La Entidad se reserva la facultad de rechazar el O<sub>2</sub> Medicinal que no alcance el porcentaje mínimo de pureza (99.5 - 100%) y límite de impurezas, que a su juicio no reúna las características según farmacopeas de referencia.

Con copia del certificado de calidad (protocolos de calidad) y debe ser remitida en cada recarga que realice el proveedor.

Según el artículo N°90 del Decreto Supremo 014-2011-SA. Ley N°29459 y su Reglamento en el párrafo penúltimo, los laboratorios titulares de registro deben entregar los protocolos analíticos o especificaciones técnicas de caracteres físicos de los productos o dispositivos terminados en forma física o electrónica. Los mismo que serán objeto de revisión durante la inspección.

Además, puedan presentar el certificado de calidad emitido por el laboratorio fabricante.

**Nota:** El producto farmacéutico debe corresponder a las especificaciones requeridas y de acuerdo al producto adjudicado, la recepción y conformidad del producto se sujeta a lo dispuesto en la normatividad. La Entidad emite la conformidad del consumo registrado según el flujómetro – contómetro instalado en la central del tanque criogénico para la facturación y posterior pago al contratista.

- ✚ Se debe tener presente que el área usuaria es responsable de la existencia, estado y condiciones de utilización de los bienes, de acuerdo con la Norma General del Sistema Nacional de Abastecimiento (SA.07).

**Documentos entregables.**

**Para la suscripción del contrato:**

- ✓ Relación detallada indicando nombre y apellidos, DNI, grado de instrucción, el cargo o vínculo laboral de su personal contratado para ingresar a las instalaciones de la Entidad que participará directamente en la instalación del Tanque, en el suministro, manipulación, operación, distribución y almacenamiento del O<sub>2</sub> medicinal.



GOBIERNO REGIONAL CAJAMARCA  
DIRECCION REGIONAL DE SALUD CAJAMARCA  
HOSPITAL REGIONAL DOCENTE DE CAJAMARCA  
SERVICIO DE FARMACIA



*"Año del Bicentenario, de la consolidación de nuestra Independencia, y de la conmemoración de las heroicas batallas de Junín y Ayacucho"*

- ✓ Documentación del Personal a cargo de la capacitación y/o entrenamiento que puede ser: Ingeniero mecánico eléctrico o afin colegiado y habilitado, con experiencia mínimo de cinco (05) años, con el uso y manejo del equipo.
- ✓ La certificación de pruebas de calibración debe ser presentada en la Entidad con copia a la Unidad de Servicios Generales y servicio de Farmacia).
- ✓ Plan de mantenimiento preventivo de la central criogénica (tanque criogénico) y accesorios complementarios de propiedad del Contratista.
- ✓ Plan de contingencia de las alternativas de respaldo para el abastecimiento de O<sub>2</sub> medicinal.
- ✓ Copia de Declaración Jurada de Compromiso de Canje y/o reposición por Defectos o Vicios Ocultos.
- ✓ Copia de Declaración Jurada de Compromiso de Canje y/o reposición por Fecha Cercana a Expirar, según alcance de garantía del bien.

Para el primer pago:

- ✓ Informe Técnico para que la Unidad de Servicios Generales de la Entidad de conformidad de la relación de pruebas de puesta en funcionamiento del equipo y quién realiza (en caso sea nuevo Contratista).
- ✓ Después de la puesta en funcionamiento de los equipos en cesión en uso el contratista tendrá 10 días para efectuar la capacitación posterior a la primera recarga de O<sub>2</sub> (deberá presentar las constancias por persona).

Para cada recarga:

- ✓ Protocolo de análisis del O<sub>2</sub> entregado por la empresa en el que se consigne número de lote y fecha de vencimiento por recarga.
- ✓ Anexo N°01, la entidad genera el "Formato de acta de recepción de recarga de oxígeno líquido medicinal" (01 por recarga), adjuntando fotos del nivel expresado en porcentaje antes y después de la recarga, así como la cantidad en kilogramos y/o Litros, que servirá para cálculo de penalidades.

✚ Nota: El contratista del O<sub>2</sub> debe inspeccionar las instalaciones del Tanque de forma obligatoria, presentando un Informe técnico semestral por cada mantenimiento realizado, según norma técnica propia del contratista, con un plazo máximo de presentación de informe semestral de 15 días.

Para la conformidad el área usuaria adjuntara:

- ✓ Consolidado de Anexos N°01 "Formatos de acta de recepción de recarga de oxígeno líquido medicinal" por recarga en cada mes de consumo.
- ✓ Consolidado de Protocolos de análisis del O<sub>2</sub> entregados en cada recarga hecha en el



GOBIERNO REGIONAL CAJAMARCA  
DIRECCION REGIONAL DE SALUD CAJAMARCA  
HOSPITAL REGIONAL DOCENTE DE CAJAMARCA  
SERVICIO DE FARMACIA



*"Año del Bicentenario, de la consolidación de nuestra Independencia, y de la conmemoración de las heroicas batallas de Junín y Ayacucho"*

mes de consumo.

- ✓ Anexo N°02, "Acta de consumo de oxígeno líquido medicinal registrado con flujometro – contómetro" (01 por mes de consumo).
- ✓ Consolidado de comprobantes de consumo registrado en el flujometro – contómetro.

*Nota importante: Toda documentación presentada debe ser legible.*

**7.6.2. Pruebas o ensayos para la conformidad de los bienes.**

No aplica.

**7.6.3. Pruebas de puesta en funcionamiento para la conformidad de los equipos.**

Sera responsabilidad del Contratista realizar todas las pruebas necesarias antes de la puesta en funcionamiento del Tanque a la red de puntos cama a fin de garantizar el abastecimiento de O<sub>2</sub> de manera eficiente y segura (en caso sea nuevo Contratista).

Para el primer pago se precisará la relación de pruebas de puesta en funcionamiento del equipo y quién realiza; el contratista deberá presentar un Informe Técnico para que la Unidad de Servicios Generales de la Entidad de conformidad (en caso sea nuevo Contratista).

**Registro de calibración de los equipos.**

El proveedor garantizará que el Tanque y accesorios cuenten con una prueba de calibración debidamente certificada. Los mismos que deberán dejar etiquetado su conformidad, indicando la fecha de la calibración y vigencia, presentar la certificación correspondiente a la Entidad para su conocimiento y se solicite posteriormente la recertificación.

La certificación de pruebas de calibración debe ser presentada en la Entidad con copia a la Unidad de Servicios Generales y servicio de Farmacia) obligatoriamente para la suscripción del contrato.

En la certificación la información técnica debe ser presentada en el idioma español y a solicitud de la entidad para efecto de cumplimiento de leyes y normativas.

**7.7. Forma de pago.**

Después de ejecutada la prestación otorgada y la conformidad mensual correspondiente, la entidad realizará la cancelación en soles y con depósito en cuenta a nombre del contratista.

**7.8. Fórmula de reajuste.**

No aplica.

**7.9. Otras penalidades aplicables.**





GOBIERNO REGIONAL CAJAMARCA  
DIRECCION REGIONAL DE SALUD CAJAMARCA  
HOSPITAL REGIONAL DOCENTE DE CAJAMARCA  
SERVICIO DE FARMACIA



*"Año del Bicentenario, de la consolidación de nuestra Independencia, y de la conmemoración de las heroicas batallas de Junín y Ayacucho"*

N°	SUPUESTO	FORMA DE CÁLCULO	PROCEDIMIENTO
1	El contratista del O <sub>2</sub> no cumpla en presentar informe técnico semestral por cada mantenimiento realizado, según norma técnica propia del contratista, numeral 5.12.1.	3 % de la UIT vigente al ocurrir el hecho.	Según reporte del área usuaria.
2	El contratista no realice el soporte técnico, de acuerdo al numeral 5.12.2. por ocurrencia.	2% de la UIT vigente al ocurrir el hecho.	Según reporte del área usuaria.
3	El contratista no realice la capacitación y/o entrenamiento, de acuerdo al numeral 5.12.3. Adjuntando las constancias de cada capacitación por persona.	3% de la UIT vigente al ocurrir el hecho.	Según reporte del área usuaria.
4	El contratista no mantenga el nivel de O <sub>2</sub> líquido en el tanque criogénico mayor o igual al 40 % durante todo el periodo de ejecución contractual, debiendo aplicarse penalidad por cada unidad porcentual debajo del 40% al día de la recarga del tanque criogénico según consolidados de Anexos N°01 "Acta de recepción de recarga de oxígeno líquido medicinal" por recarga en cada mes de consumo.5.13.2.	3 % de la UIT vigente al ocurrir el hecho.	Según reporte del área usuaria.

#### Penalidad por mora.

Se aplicará al contratista la penalidad establecida en el artículo 162° del Reglamento de la Ley de Contrataciones del Estado.

$$\text{Penalidad diaria} = \frac{0.10 \times \text{monto vigente}}{F \times \text{plazo vigente en días}}$$

Donde F tiene los siguientes valores:

- Para plazos menores o iguales a sesenta (60) días, para bienes, servicios en general, consultorías y ejecución de obras:  $F = 0.40$
- Para plazos mayores a sesenta (60) días:
  - Para bienes, servicios en general y consultorías:  $F = 0.25$
  - Para obras:  $F = 0.15$

#### 7.10. Responsabilidad por vicios ocultos.

El plazo máximo de responsabilidad del Contratista por la calidad ofrecida y por los vicios ocultos de los bienes ofertados (expresado en años), será de un dieciocho (18) meses contando a



GOBIERNO REGIONAL CAJAMARCA  
DIRECCION REGIONAL DE SALUD CAJAMARCA  
HOSPITAL REGIONAL DOCENTE DE CAJAMARCA  
SERVICIO DE FARMACIA



*"Año del Bicentenario, de la consolidación de nuestra Independencia, y de la conmemoración de las heroicas batallas de Junín y Ayacucho"*

partir de la conformidad otorgada.

**Anexos.**

- Anexo N°01 Formato de acta de recepción de recarga de oxígeno líquido medicinal.
- Anexo N°02 Acta de consumo de oxígeno líquido medicinal registrado con flujómetro – contómetro.



GOBIERNO REGIONAL CAJAMARCA  
DIRECCION REGIONAL DE SALUD CAJAMARCA  
HOSPITAL REGIONAL DOCENTE DE CAJAMARCA  
SERVICIO DE FARMACIA



"Año del Bicentenario, de la consolidación de nuestra Independencia, y de la conmemoración de las heroicas batallas de Junín y Ayacucho"

Anexo N°01

ACTA DE RECEPCIÓN DE RECARGA DE OXIGENO LIQUIDO MEDICINAL

PUNTO DESTINO	CAJAMARCA		
Entidad:	HOSPITAL REGIONAL DOCENTE DE CAJAMARCA		
Contratista:			
Guía de Remisión:		Fecha de recepción en punto destino:	
Nivel inicial:		Nivel final:	
Cantidad entregada m3:			
Lote:		Fecha de vencimiento:	
Factor de conversión:	Kg-m3		

FIRMA Y SELLO DE LA JEFATURA DE ALMACEN  
GENERAL LOGISTICA

FIRMA Y SELLO DE LA JEFATURA DEL SERVICIO DE  
FARMACIA

FIRMA Y SELLO DE LA JEFATURA DE SERVICIOS  
GENERALES

FIRMA Y SELLO DE LA JEFATURA DE ALMACEN  
ESPECIALIZADO DE MEDICAMENTOS Y/O FARMACIA



***“Año del Bicentenario, de la consolidación de nuestra Independencia, y de la conmemoración de las heroicas batallas de Junín y Ayacucho”***

## Anexo N°02

# ACTA DE CONSUMO DE OXIGENO LIQUIDO MEDICINAL REGISTRADO CON FLUJOMETRO - CONTOMETRO

[illegible]

FC= Flujometro - Contometro

**FIRMA Y SELLO DE LA JEFATURA DE ALMACEN  
GENERAL LOGISTICA**

**FIRMA Y SELLO DE LA JEFATURA DEL SERVICIO DE FARMACIA**

**FIRMA Y SELLO DE LA JEFAURA DE SERVICIOS  
GENERALES**

**FIRMA Y SELLO DE LA JEFATURA DE ALMACEN  
ESPECIALIZADO DE MEDICAMENTOS Y/O FARMACIA**

*Robert*

**RALES**



### 3.2. REQUISITOS DE CALIFICACIÓN

A.	<b>CAPACIDAD LEGAL</b>
	<b>HABILITACIÓN</b>
	<u>Requisitos:</u> <ul style="list-style-type: none"><li>• Certificado de autorización sanitaria de funcionamiento de establecimientos farmacéutico, emitidos por: Dirección General de Medicamentos Insumos y Drogas a nivel Nacional por DIGEMID. Las autoridades Regionales de Salud (ARS) y autoridades de productos farmacéuticos, dispositivos médicos y productos sanitarios (ARM), a nivel Regional por DIREMID, para acreditar la habilitación.</li></ul>
	<div><b>Importante</b><p><i>De conformidad con la Opinión N° 186-2016/DTN, la habilitación de un postor, está relacionada con cierta atribución con la cual debe contar el proveedor para poder llevar a cabo la actividad materia de contratación, este es el caso de las actividades reguladas por normas en las cuales se establecen determinados requisitos que las empresas deben cumplir a efectos de estar habilitadas para la ejecución de determinado servicio o estar autorizadas para la comercialización de ciertos bienes en el mercado.</i></p></div> <u>Acreditación:</u> <ul style="list-style-type: none"><li>• Copia del Certificado de autorización sanitaria de funcionamiento de establecimientos farmacéutico, emitidos por: Dirección General de Medicamentos Insumos y Drogas a nivel Nacional por DIGEMID. Las autoridades Regionales de Salud (ARS) y autoridades de productos farmacéuticos, dispositivos médicos y productos sanitarios (ARM), a nivel Regional por DIREMID, para acreditar la habilitación.</li></ul> <div><b>Importante</b><p><i>En el caso de consorcios, cada integrante del consorcio que se hubiera comprometido a ejecutar las obligaciones vinculadas directamente al objeto de la convocatoria debe acreditar este requisito.</i></p></div>

B.	<b>EXPERIENCIA DEL POSTOR EN LA ESPECIALIDAD</b>
	<u>Requisitos:</u> <p>El postor debe acreditar un monto facturado acumulado equivalente a S/ 1,200,000.00 (UN MILLON DOSCIENTOS MIL CON 00/100 SOLES), por la venta de bienes iguales o similares al objeto de la convocatoria, durante los ocho (8) años anteriores a la fecha de la presentación de ofertas que se computarán desde la fecha de la conformidad o emisión del comprobante de pago, según corresponda.</p> <p>En el caso de postores que declaren en el Anexo N° 1 tener la condición de micro y pequeña empresa, se acredita una experiencia de S/ 250,000.00 (DOSCIENTOS CINCUENTA MIL CON 00/100 SOLES), por la venta de bienes iguales o similares al objeto de la convocatoria, durante los ocho (8) años anteriores a la fecha de la presentación de ofertas que se computarán desde la fecha de la conformidad o emisión del comprobante de pago, según corresponda. En el caso de consorcios, todos los integrantes deben contar con la condición de micro y pequeña empresa.</p> <p>Se consideran bienes similares a los siguientes OXIGENO LIQUIDO MEDICINAL.</p> <u>Acreditación:</u> <p>La experiencia del postor en la especialidad se acreditará con copia simple de (i) contratos u órdenes de compra, y su respectiva conformidad o constancia de prestación; o (ii) comprobantes de pago cuya cancelación se acredite documental y fehacientemente con voucher de depósito, nota de abono, reporte de estado de cuenta, cualquier otro documento emitido por Entidad del sistema financiero que acredite</p>

	<p>el abono o mediante cancelación en el mismo comprobante de pago<sup>12</sup>, correspondientes a un máximo de veinte (20) contrataciones.</p> <p>En caso los postores presenten varios comprobantes de pago para acreditar una sola contratación, se debe acreditar que corresponden a dicha contratación; de lo contrario, se asumirá que los comprobantes acreditan contrataciones independientes, en cuyo caso solo se considerará, para la evaluación, las veinte (20) primeras contrataciones indicadas en el <b>Anexo N° 8</b> referido a la Experiencia del Postor en la Especialidad.</p> <p>En el caso de suministro, solo se considera como experiencia la parte del contrato que haya sido ejecutada durante los ocho (8) años anteriores a la fecha de presentación de ofertas, debiendo adjuntarse copia de las conformidades correspondientes a tal parte o los respectivos comprobantes de pago cancelados.</p> <p>En los casos que se acredite experiencia adquirida en consorcio, debe presentarse la promesa de consorcio o el contrato de consorcio del cual se desprenda fehacientemente el porcentaje de las obligaciones que se asumió en el contrato presentado; de lo contrario, no se computará la experiencia proveniente de dicho contrato.</p> <p>Asimismo, cuando se presenten contratos derivados de procesos de selección convocados antes del 20.09.2012, la calificación se ceñirá al método descrito en la Directiva "Participación de Proveedores en Consorcio en las Contrataciones del Estado", debiendo presumirse que el porcentaje de las obligaciones equivale al porcentaje de participación de la promesa de consorcio o del contrato de consorcio. En caso que en dichos documentos no se consigne el porcentaje de participación se presumirá que las obligaciones se ejecutaron en partes iguales.</p> <p>Si el titular de la experiencia no es el postor, consignar si dicha experiencia corresponde a la matriz en caso que el postor sea sucursal, o fue transmitida por reorganización societaria, debiendo acompañar la documentación sustentatoria correspondiente.</p> <p>Si el postor acredita experiencia de otra persona jurídica como consecuencia de una reorganización societaria, debe presentar adicionalmente el <b>Anexo N° 9</b>.</p> <p>Cuando en los contratos, órdenes de compra o comprobantes de pago el monto facturado se encuentre expresado en moneda extranjera, debe indicarse el tipo de cambio venta publicado por la Superintendencia de Banca, Seguros y AFP correspondiente a la fecha de suscripción del contrato, de emisión de la orden de compra o de cancelación del comprobante de pago, según corresponda.</p> <p>Sin perjuicio de lo anterior, los postores deben llenar y presentar el <b>Anexo N° 8</b> referido a la Experiencia del Postor en la Especialidad.</p> <div><b>Importante</b> <i>En el caso de consorcios, solo se considera la experiencia de aquellos integrantes que se hayan comprometido, según la promesa de consorcio, a ejecutar el objeto materia de la convocatoria, conforme a la Directiva "Participación de Proveedores en Consorcio en las Contrataciones del Estado".</i></div>
--	---

**Importante**

<sup>12</sup> Cabe precisar que, de acuerdo con la **Resolución N° 0065-2018-TCE-S1 del Tribunal de Contrataciones del Estado**:

*"... el solo sello de cancelado en el comprobante, cuando ha sido colocado por el propio postor, no puede ser considerado como una acreditación que produzca fehaciencia en relación a que se encuentra cancelado. Admitir ello equivaldría a considerar como válida la sola declaración del postor afirmando que el comprobante de pago ha sido cancelado"*

*(...)*

*"Situación diferente se suscita ante el sello colocado por el cliente del postor [sea utilizando el término "cancelado" o "pagado"] supuesto en el cual sí se contaría con la declaración de un tercero que brinde certeza, ante la cual debiera reconocerse la validez de la experiencia".*



- *Si como resultado de una consulta u observación corresponde precisarse o ajustarse el requerimiento, se solicita la autorización del área usuaria y se pone de conocimiento de tal hecho a la dependencia que aprobó el expediente de contratación, de conformidad con el numeral 72.3 del artículo 72 del Reglamento.*
- *El cumplimiento de las Especificaciones Técnicas se realiza mediante la presentación de una declaración jurada. De ser el caso, adicionalmente la Entidad puede solicitar documentación que acredite el cumplimiento del algún componente de las características y/o requisitos funcionales. Para dicho efecto, consignará de manera detallada los documentos que deben presentar los postores en el literal e) del numeral 2.2.1.1 de esta sección de las bases.*
- *Los requisitos de calificación determinan si los postores cuentan con las capacidades necesarias para ejecutar el contrato, lo que debe ser acreditado documentalmente, y no mediante declaración jurada.*

#### CAPÍTULO IV FACTORES DE EVALUACIÓN

La evaluación se realiza sobre la base de cien (100) puntos.

Para determinar la oferta con el mejor puntaje y el orden de prelación de las ofertas, se considera lo siguiente:

FACTOR DE EVALUACIÓN	PUNTAJE / METODOLOGÍA PARA SU ASIGNACIÓN
<b>A. PRECIO</b>	
<p><u>Evaluación:</u></p> <p>Se evaluará considerando el precio ofertado por el postor.</p> <p><u>Acreditación:</u></p> <p>Se acreditará mediante el documento que contiene el precio de la oferta (<b>Anexo N° 6</b>).</p>	<p>La evaluación consistirá en otorgar el máximo puntaje a la oferta de precio más bajo y otorgar a las demás ofertas puntajes inversamente proporcionales a sus respectivos precios, según la siguiente fórmula:</p> $P_i = \frac{O_m \times PMP}{O_i}$ <p>i= Oferta P<sub>i</sub>= Puntaje de la oferta a evaluar O<sub>i</sub>=Precio i O<sub>m</sub>= Precio de la oferta más baja PMP=Puntaje máximo del precio</p> <p><b>100 puntos</b></p>

#### Importante

*Los factores de evaluación elaborados por el órgano encargado de las contrataciones o el comité de selección, según corresponda, son objetivos y guardan vinculación, razonabilidad y proporcionalidad con el objeto de la contratación. Asimismo, estos no pueden calificar con puntaje el cumplimiento de las Especificaciones Técnicas ni los requisitos de calificación.*

## CAPÍTULO V PROFORMA DEL CONTRATO

### Importante

*Dependiendo del objeto del contrato, de resultar indispensable, puede incluirse cláusulas adicionales o la adecuación de las propuestas en el presente documento, las que en ningún caso pueden contemplar disposiciones contrarias a la normativa vigente ni a lo señalado en este capítulo.*

Conste por el presente documento, la contratación del suministro de [CONSIGNAR LA DENOMINACIÓN DE LA CONVOCATORIA], que celebra de una parte [CONSIGNAR EL NOMBRE DE LA ENTIDAD], en adelante LA ENTIDAD, con RUC N° [.....], con domicilio legal en [.....], representada por [.....], identificado con DNI N° [.....], y de otra parte [.....], con RUC N° [.....], con domicilio legal en [.....], inscrita en la Ficha N° [.....] Asiento N° [.....] del Registro de Personas Jurídicas de la ciudad de [.....], debidamente representado por su Representante Legal, [.....], con DNI N° [.....], según poder inscrito en la Ficha N° [.....], Asiento N° [.....] del Registro de Personas Jurídicas de la ciudad de [.....], a quien en adelante se le denominará EL CONTRATISTA en los términos y condiciones siguientes:

### **CLÁUSULA PRIMERA: ANTECEDENTES**

Con fecha [.....], el órgano encargado de las contrataciones o el comité de selección, según corresponda, adjudicó la buena pro de la **ADJUDICACIÓN SIMPLIFICADA N°[CONSIGNAR NOMENCLATURA DEL PROCEDIMIENTO DE SELECCIÓN]** para la contratación de [CONSIGNAR LA DENOMINACIÓN DE LA CONVOCATORIA], a [INDICAR NOMBRE DEL GANADOR DE LA BUENA PRO], cuyos detalles e importe constan en los documentos integrantes del presente contrato.

### **CLÁUSULA SEGUNDA: OBJETO**

El presente contrato tiene por objeto [CONSIGNAR EL OBJETO DE LA CONTRATACIÓN].

### **CLÁUSULA TERCERA: MONTO CONTRACTUAL**

El monto total del presente contrato asciende a [CONSIGNAR MONEDA Y MONTO], que incluye todos los impuestos de Ley.

Este monto comprende el costo de los bienes, todos los tributos, seguros, transporte, inspecciones, pruebas y, de ser el caso, los costos laborales conforme a la legislación vigente, así como cualquier otro concepto que pueda tener incidencia sobre la ejecución de la prestación materia del presente contrato.

### **CLÁUSULA CUARTA: DEL PAGO<sup>13</sup>**

LA ENTIDAD se obliga a pagar la contraprestación a EL CONTRATISTA en [INDICAR MONEDA], en [INDICAR EL DETALLE DE LOS PAGOS PERIÓDICOS], luego de la recepción formal y completa de la documentación correspondiente, según lo establecido en el artículo 171 del Reglamento de la Ley de Contrataciones del Estado.

Para tal efecto, el responsable de otorgar la conformidad de la prestación deberá hacerlo en un plazo que no excederá de los siete (7) días de producida la recepción, salvo que se requiera efectuar pruebas que permitan verificar el cumplimiento de la obligación, en cuyo caso la conformidad se emite en un plazo máximo de quince (15) días, bajo responsabilidad de dicho funcionario.

LA ENTIDAD debe efectuar el pago dentro de los diez (10) días calendario siguientes de otorgada la conformidad de los bienes, siempre que se verifiquen las condiciones establecidas en el contrato para ello, bajo responsabilidad del funcionario competente.

<sup>13</sup> En cada caso concreto, dependiendo de la naturaleza del contrato, podrá adicionarse la información que resulte pertinente a efectos de generar el pago.

En caso de retraso en el pago por parte de LA ENTIDAD, salvo que se deba a caso fortuito o fuerza mayor, EL CONTRATISTA tendrá derecho al pago de intereses legales conforme a lo establecido en el artículo 39 de la Ley de Contrataciones del Estado y en el artículo 171 de su Reglamento, los que se computan desde la oportunidad en que el pago debió efectuarse.

#### **CLÁUSULA QUINTA: DEL PLAZO DE LA EJECUCIÓN DE LA PRESTACIÓN**

El plazo de ejecución del presente contrato es de [.....], el mismo que se computa desde [CONSIGNAR SI ES DEL DÍA SIGUIENTE DEL PERFECCIONAMIENTO DEL CONTRATO, DESDE LA FECHA QUE SE ESTABLEZCA EN EL CONTRATO O DESDE LA FECHA EN QUE SE CUMPLAN LAS CONDICIONES PREVISTAS EN EL CONTRATO PARA EL INICIO DE LA EJECUCIÓN, DEBIENDO INDICAR LAS MISMAS EN ESTE ULTIMO CASO. EN LA MODALIDAD DE LLAVE EN MANO DETALLAR EL PLAZO DE ENTREGA, SU INSTALACIÓN Y PUESTA EN FUNCIONAMIENTO].

#### **Importante para la Entidad**

*En el caso de contratación de prestaciones accesorias, se puede incluir la siguiente cláusula:*

#### **CLÁUSULA ...: PRESTACIONES ACCESORIAS<sup>14</sup>**

*"Las prestaciones accesorias tienen por objeto [CONSIGNAR EL OBJETO DE LAS PRESTACIONES ACCESORIAS].*

*El monto de las prestaciones accesorias asciende a [CONSIGNAR MONEDA Y MONTO], que incluye todos los impuestos de Ley.*

*El plazo de ejecución de las prestaciones accesorias es de [.....], el mismo que se computa desde [CONSIGNAR SI ES DEL DÍA SIGUIENTE DEL CUMPLIMIENTO DE LAS PRESTACIONES PRINCIPALES, DESDE LA FECHA QUE SE ESTABLEZCA EN EL CONTRATO O DESDE LA FECHA EN QUE SE CUMPLAN LAS CONDICIONES PREVISTAS EN EL CONTRATO PARA EL INICIO DE LA EJECUCIÓN DE LAS PRESTACIONES ACCESORIAS, DEBIENDO INDICAR LAS MISMAS EN ESTE ULTIMO CASO].*

*[DE SER EL CASO, INCLUIR OTROS ASPECTOS RELACIONADOS A LA EJECUCIÓN DE LAS PRESTACIONES ACCESORIAS]."*

*Incorporar a las bases o eliminar, según corresponda*

#### **CLÁUSULA SEXTA: PARTES INTEGRANTES DEL CONTRATO**

El presente contrato está conformado por las bases integradas, la oferta ganadora, así como los documentos derivados del procedimiento de selección que establezcan obligaciones para las partes.

#### **CLÁUSULA SÉTIMA: GARANTÍAS**

EL CONTRATISTA entregó al perfeccionamiento del contrato la respectiva garantía incondicional, solidaria, irrevocable, y de realización automática en el país al solo requerimiento, a favor de LA ENTIDAD, por los conceptos, montos y vigencias siguientes:

- De fiel cumplimiento del contrato: [CONSIGNAR EL MONTO], a través de la [INDICAR EL TIPO DE GARANTÍA PRESENTADA] N° [INDICAR NÚMERO DEL DOCUMENTO] emitida por [SEÑALAR EMPRESA QUE LA EMITE]. Monto que es equivalente al diez por ciento (10%) del monto del contrato original, la misma que debe mantenerse vigente hasta la conformidad de la recepción de la prestación.

<sup>14</sup> De conformidad con la Directiva sobre prestaciones accesorias, los contratos relativos al cumplimiento de la(s) prestación(es) principal(es) y de la(s) prestación(es) accesorias, pueden estar contenidos en uno o dos documentos. En el supuesto que ambas prestaciones estén contenidas en un mismo documento, estas deben estar claramente diferenciadas, debiendo indicarse entre otros aspectos, el precio y plazo de cada prestación.

#### Importante

*Al amparo de lo dispuesto en el numeral 149.4 del artículo 149 del Reglamento de la Ley de Contrataciones del Estado, en el caso de contratos periódicos de suministro de bienes, si el postor ganador de la buena pro solicita la retención del diez por ciento (10%) del monto del contrato original como garantía de fiel cumplimiento de contrato, debe consignarse lo siguiente:*

- *“De fiel cumplimiento del contrato: [CONSIGNAR EL MONTO], a través de la retención que debe efectuar LA ENTIDAD, durante la primera mitad del número total de pagos a realizarse, de forma prorrateada, con cargo a ser devuelto a la finalización del mismo.”*

En el caso que corresponda, consignar lo siguiente:

- Garantía fiel cumplimiento por prestaciones accesorias: [CONSIGNAR EL MONTO], a través de la [INDICAR EL TIPO DE GARANTÍA PRESENTADA] N° [INDICAR NÚMERO DEL DOCUMENTO] emitida por [SEÑALAR EMPRESA QUE LA EMITE], la misma que debe mantenerse vigente hasta el cumplimiento total de las obligaciones garantizadas.

#### Importante

*Al amparo de lo dispuesto en el numeral 151.2 del artículo 151 del Reglamento de la Ley de Contrataciones del Estado, si el postor ganador de la buena pro solicita la retención del diez por ciento (10%) del monto del contrato de la prestación accesorio como garantía de fiel cumplimiento de prestaciones accesorias, debe consignarse lo siguiente:*

*“De fiel cumplimiento por prestaciones accesorias: [CONSIGNAR EL MONTO], a través de la retención que debe efectuar LA ENTIDAD, durante la primera mitad del número total de pagos a realizarse, de forma prorrateada, con cargo a ser devuelto a la finalización del mismo.”*

#### Importante

*De conformidad con el artículo 152 del Reglamento, no se constituirá garantía de fiel cumplimiento del contrato ni garantía de fiel cumplimiento por prestaciones accesorias, en contratos cuyos montos sean iguales o menores a doscientos mil Soles (S/ 200,000.00). Dicha excepción también aplica a los contratos derivados de procedimientos de selección por relación de ítems, cuando el monto del ítem adjudicado o la sumatoria de los montos de los ítems adjudicados no supere el monto señalado anteriormente.*

#### **CLÁUSULA OCTAVA: EJECUCIÓN DE GARANTÍAS POR FALTA DE RENOVACIÓN**

LA ENTIDAD puede solicitar la ejecución de las garantías cuando EL CONTRATISTA no las hubiere renovado antes de la fecha de su vencimiento, conforme a lo dispuesto en el literal a) del numeral 155.1 del artículo 155 del Reglamento de la Ley de Contrataciones del Estado.

#### Importante para la Entidad

*Sólo en el caso que la Entidad hubiese previsto otorgar adelanto, se debe incluir la siguiente cláusula:*

#### **CLÁUSULA NOVENA: ADELANTO DIRECTO**

*“LA ENTIDAD otorgará [CONSIGNAR NÚMERO DE ADELANTOS A OTORGARSE] adelantos directos por el [CONSIGNAR PORCENTAJE QUE NO DEBE EXCEDER DEL 30% DEL MONTO DEL CONTRATO ORIGINAL] del monto del contrato original.*

*EL CONTRATISTA debe solicitar los adelantos dentro de [CONSIGNAR EL PLAZO Y OPORTUNIDAD PARA LA SOLICITUD], adjuntando a su solicitud la garantía por adelantos mediante carta fianza o póliza de caución acompañada del comprobante de pago correspondiente. Vencido dicho plazo no procederá la solicitud.*

*LA ENTIDAD debe entregar el monto solicitado dentro de [CONSIGNAR EL PLAZO] siguientes a la*

*presentación de la solicitud del contratista.”*

*Incorporar a las bases o eliminar, según corresponda.*

#### **CLÁUSULA DÉCIMA: RECEPCIÓN Y CONFORMIDAD DE LA PRESTACIÓN**

La recepción y conformidad de la prestación se regula por lo dispuesto en el artículo 168 del Reglamento de la Ley de Contrataciones del Estado. La recepción será otorgada por [CONSIGNAR EL ÁREA O UNIDAD ORGÁNICA DE ALMACÉN O LA QUE HAGA SUS VECES] y la conformidad será otorgada por [CONSIGNAR EL ÁREA O UNIDAD ORGÁNICA QUE OTORGARÁ LA CONFORMIDAD] en el plazo máximo de [CONSIGNAR SIETE (7) DÍAS O MÁXIMO QUINCE (15) DÍAS, EN CASO SE REQUIERA EFECTUAR PRUEBAS QUE PERMITAN VERIFICAR EL CUMPLIMIENTO DE LA OBLIGACIÓN] días de producida la recepción.

De existir observaciones, LA ENTIDAD las comunica al CONTRATISTA, indicando claramente el sentido de estas, otorgándole un plazo para subsanar no menor de dos (2) ni mayor de ocho (8) días. Dependiendo de la complejidad o sofisticación de las subsanaciones a realizar el plazo para subsanar no puede ser menor de cinco (5) ni mayor de quince (15) días. Si pese al plazo otorgado, EL CONTRATISTA no cumpliera a cabalidad con la subsanación, LA ENTIDAD puede otorgar al CONTRATISTA periodos adicionales para las correcciones pertinentes. En este supuesto corresponde aplicar la penalidad por mora desde el vencimiento del plazo para subsanar.

Este procedimiento no resulta aplicable cuando los bienes manifiestamente no cumplan con las características y condiciones ofrecidas, en cuyo caso LA ENTIDAD no efectúa la recepción o no otorga la conformidad, según corresponda, debiendo considerarse como no ejecutada la prestación, aplicándose la penalidad que corresponda por cada día de atraso.

#### **CLÁUSULA UNDÉCIMA: DECLARACIÓN JURADA DEL CONTRATISTA**

EL CONTRATISTA declara bajo juramento que se compromete a cumplir las obligaciones derivadas del presente contrato, bajo sanción de quedar inhabilitado para contratar con el Estado en caso de incumplimiento.

#### **CLÁUSULA DUODÉCIMA: RESPONSABILIDAD POR VICIOS OCULTOS**

La recepción conforme de la prestación por parte de LA ENTIDAD no enerva su derecho a reclamar posteriormente por defectos o vicios ocultos, conforme a lo dispuesto por los artículos 40 de la Ley de Contrataciones del Estado y 173 de su Reglamento.

El plazo máximo de responsabilidad del contratista es de [CONSIGNAR TIEMPO EN AÑOS, NO MENOR DE UN (1) AÑO] año(s) contado a partir de la conformidad otorgada por LA ENTIDAD.

#### **CLÁUSULA DÉCIMA TERCERA: PENALIDADES**

Si EL CONTRATISTA incurre en retraso injustificado en la ejecución de las prestaciones objeto del contrato, LA ENTIDAD le aplica automáticamente una penalidad por mora por cada día de atraso, de acuerdo a la siguiente fórmula:

$$\text{Penalidad Diaria} = \frac{0.10 \times \text{monto vigente}}{F \times \text{plazo vigente en días}}$$

Donde:

**F = 0.25 para plazos mayores a sesenta (60) días o;**

**F = 0.40 para plazos menores o iguales a sesenta (60) días.**

El retraso se justifica a través de la solicitud de ampliación de plazo debidamente aprobado. Adicionalmente, se considera justificado el retraso y en consecuencia no se aplica penalidad, cuando EL CONTRATISTA acredite, de modo objetivamente sustentado, que el mayor tiempo transcurrido no le resulta imputable. En este último caso la calificación del retraso como justificado por parte de LA ENTIDAD no da lugar al pago de gastos generales ni costos directos de ningún tipo, conforme el numeral 162.5 del artículo 162 del Reglamento de la Ley de Contrataciones del Estado.



**Importante**

*De haberse previsto establecer penalidades distintas a la penalidad por mora, incluir dichas penalidades, los supuestos de aplicación de penalidad, la forma de cálculo de la penalidad para cada supuesto y el procedimiento mediante el cual se verifica el supuesto a penalizar, conforme el artículo 163 del Reglamento de la Ley de Contrataciones del Estado.*

Estas penalidades se deducen de los pagos a cuenta o del pago final, según corresponda; o si fuera necesario, se cobra del monto resultante de la ejecución de la garantía de fiel cumplimiento.

Estos dos (2) tipos de penalidades pueden alcanzar cada una un monto máximo equivalente al diez por ciento (10%) del monto del contrato vigente, o de ser el caso, del ítem que debió ejecutarse.

Cuando se llegue a cubrir el monto máximo de la penalidad por mora o el monto máximo para otras penalidades, de ser el caso, LA ENTIDAD puede resolver el contrato por incumplimiento.

**CLÁUSULA DÉCIMA CUARTA: RESOLUCIÓN DEL CONTRATO**

Cualquiera de las partes puede resolver el contrato, de conformidad con el numeral 32.3 del artículo 32 y artículo 36 de la Ley de Contrataciones del Estado, y el artículo 164 de su Reglamento. De darse el caso, LA ENTIDAD procederá de acuerdo a lo establecido en el artículo 165 del Reglamento de la Ley de Contrataciones del Estado.

**CLÁUSULA DÉCIMA QUINTA: RESPONSABILIDAD DE LAS PARTES**

Cuando se resuelva el contrato por causas imputables a algunas de las partes, se debe resarcir los daños y perjuicios ocasionados, a través de la indemnización correspondiente. Ello no obsta la aplicación de las sanciones administrativas, penales y pecuniarias a que dicho incumplimiento diere lugar, en el caso que éstas correspondan.

Lo señalado precedentemente no exime a ninguna de las partes del cumplimiento de las demás obligaciones previstas en el presente contrato.

**CLÁUSULA DÉCIMA SEXTA: ANTICORRUPCIÓN**

EL CONTRATISTA declara y garantiza no haber, directa o indirectamente, o tratándose de una persona jurídica a través de sus socios, integrantes de los órganos de administración, apoderados, representantes legales, funcionarios, asesores o personas vinculadas a las que se refiere el artículo 7 del Reglamento de la Ley de Contrataciones del Estado, ofrecido, negociado o efectuado, cualquier pago o, en general, cualquier beneficio o incentivo ilegal en relación al contrato.

Asimismo, el CONTRATISTA se obliga a conducirse en todo momento, durante la ejecución del contrato, con honestidad, probidad, veracidad e integridad y de no cometer actos ilegales o de corrupción, directa o indirectamente o a través de sus socios, accionistas, participacionistas, integrantes de los órganos de administración, apoderados, representantes legales, funcionarios, asesores y personas vinculadas a las que se refiere el artículo 7 del Reglamento de la Ley de Contrataciones del Estado.

Además, EL CONTRATISTA se compromete a i) comunicar a las autoridades competentes, de manera directa y oportuna, cualquier acto o conducta ilícita o corrupta de la que tuviera conocimiento; y ii) adoptar medidas técnicas, organizativas y/o de personal apropiadas para evitar los referidos actos o prácticas.

Finalmente, EL CONTRATISTA se compromete a no colocar a los funcionarios públicos con los que deba interactuar, en situaciones reñidas con la ética. En tal sentido, reconoce y acepta la prohibición de ofrecerles a éstos cualquier tipo de obsequio, donación, beneficio y/o gratificación, ya sea de bienes o servicios, cualquiera sea la finalidad con la que se lo haga.

**CLÁUSULA DÉCIMA SÉTIMA: MARCO LEGAL DEL CONTRATO**

Sólo en lo no previsto en este contrato, en la Ley de Contrataciones del Estado y su Reglamento, en las directivas que emita el OSCE y demás normativa especial que resulte aplicable, serán de aplicación supletoria las disposiciones pertinentes del Código Civil vigente, cuando corresponda, y

demás normas de derecho privado.

**CLÁUSULA DÉCIMA OCTAVA: SOLUCIÓN DE CONTROVERSIAS<sup>15</sup>**

Las controversias que surjan entre las partes durante la ejecución del contrato se resuelven mediante conciliación o arbitraje, según el acuerdo de las partes.

Cualquiera de las partes tiene derecho a iniciar el arbitraje a fin de resolver dichas controversias dentro del plazo de caducidad previsto en la Ley de Contrataciones del Estado y su Reglamento.

Facultativamente, cualquiera de las partes tiene el derecho a solicitar una conciliación dentro del plazo de caducidad correspondiente, según lo señalado en el artículo 224 del Reglamento de la Ley de Contrataciones del Estado, sin perjuicio de recurrir al arbitraje, en caso no se llegue a un acuerdo entre ambas partes o se llegue a un acuerdo parcial. Las controversias sobre nulidad del contrato solo pueden ser sometidas a arbitraje.

El Laudo arbitral emitido es inapelable, definitivo y obligatorio para las partes desde el momento de su notificación, según lo previsto en el numeral 45.21 del artículo 45 de la Ley de Contrataciones del Estado.

**CLÁUSULA DÉCIMA NOVENA: FACULTAD DE ELEVAR A ESCRITURA PÚBLICA**

Cualquiera de las partes puede elevar el presente contrato a Escritura Pública corriendo con todos los gastos que demande esta formalidad.

**CLÁUSULA VIGÉSIMA: DOMICILIO PARA EFECTOS DE LA EJECUCIÓN CONTRACTUAL**

Las partes declaran el siguiente domicilio para efecto de las notificaciones que se realicen durante la ejecución del presente contrato:

DOMICILIO DE LA ENTIDAD: [.....]

DOMICILIO DEL CONTRATISTA: [CONSIGNAR EL DOMICILIO SEÑALADO POR EL POSTOR GANADOR DE LA BUENA PRO AL PRESENTAR LOS REQUISITOS PARA EL PERFECCIONAMIENTO DEL CONTRATO]

La variación del domicilio aquí declarado de alguna de las partes debe ser comunicada a la otra parte, formalmente y por escrito, con una anticipación no menor de quince (15) días calendario.

De acuerdo con las bases integradas, la oferta y las disposiciones del presente contrato, las partes lo firman por duplicado en señal de conformidad en la ciudad de [.....] al [CONSIGNAR FECHA].

\_\_\_\_\_  
"LA ENTIDAD"

\_\_\_\_\_  
"EL CONTRATISTA"

**Importante**

*Este documento puede firmarse digitalmente si ambas partes cuentan con firma digital, según la Ley N° 27269, Ley de Firmas y Certificados Digitales<sup>16</sup>.*

<sup>15</sup> De acuerdo con el numeral 225.3 del artículo 225 del Reglamento, las partes pueden recurrir al arbitraje ad hoc cuando las controversias deriven de procedimientos de selección cuyo valor estimado sea menor o igual a cinco millones con 00/100 soles (S/ 5 000 000,00).

<sup>16</sup> Para mayor información sobre la normativa de firmas y certificados digitales ingresar a: <https://www.indecopi.gob.pe/web/firmas-digitales/firmar-y-certificados-digitales>

## ANEXOS

## ANEXO N° 1

### DECLARACIÓN JURADA DE DATOS DEL POSTOR

Señores

**[CONSIGNAR ÓRGANO ENCARGADO DE LAS CONTRATACIONES O COMITÉ DE SELECCIÓN, SEGÚN CORRESPONDA]**

**ADJUDICACIÓN SIMPLIFICADA N° [CONSIGNAR NOMENCLATURA DEL PROCEDIMIENTO]**

Presente.-

El que se suscribe, [.....], postor y/o Representante Legal de [CONSIGNAR EN CASO DE SER PERSONA JURÍDICA], identificado con [CONSIGNAR TIPO DE DOCUMENTO DE IDENTIDAD] N° [CONSIGNAR NÚMERO DE DOCUMENTO DE IDENTIDAD], con poder inscrito en la localidad de [CONSIGNAR EN CASO DE SER PERSONA JURÍDICA] en la Ficha N° [CONSIGNAR EN CASO DE SER PERSONA JURÍDICA] Asiento N° [CONSIGNAR EN CASO DE SER PERSONA JURÍDICA], **DECLARO BAJO JURAMENTO** que la siguiente información se sujeta a la verdad:

Nombre, Denominación o Razón Social :			
Domicilio Legal :			
RUC :	Teléfono(s) :		
MYPE <sup>17</sup>	Sí	No	
Correo electrónico :			

#### Autorización de notificación por correo electrónico:

Autorizo que se notifiquen al correo electrónico indicado las siguientes actuaciones:

1. Solicitud de la descripción a detalle de todos los elementos constitutivos de la oferta.
2. Solicitud de reducción de la oferta económica.
3. Solicitud de subsanación de los requisitos para perfeccionar el contrato.
4. Solicitud para presentar los documentos para perfeccionar el contrato, según orden de prelación, de conformidad con lo previsto en el artículo 141 del Reglamento.
5. Respuesta a la solicitud de acceso al expediente de contratación.
6. Notificación de la orden de compra<sup>18</sup>

Asimismo, me comprometo a remitir la confirmación de recepción, en el plazo máximo de dos (2) días hábiles de recibida la comunicación.

[CONSIGNAR CIUDAD Y FECHA]

.....  
**Firma, Nombres y Apellidos del postor o Representante legal, según corresponda**

#### Importante

*La notificación dirigida a la dirección de correo electrónico consignada se entenderá válidamente efectuada cuando la Entidad reciba acuse de recepción.*

<sup>17</sup> Esta información será verificada por la Entidad en la página web del Ministerio de Trabajo y Promoción del Empleo en la sección consulta de empresas acreditadas en el REMYPE en el link <http://www2.trabajo.gob.pe/servicios-en-linea-2-2/> y se tendrá en consideración, en caso el postor ganador de la buena pro solicite la retención del diez por ciento (10%) del monto del contrato, en calidad de garantía de fiel cumplimiento, en los contratos periódicos de suministro de bienes, según lo señalado en el numeral 149.4 del artículo 149 y numeral 151.2 del artículo 151 del Reglamento. Asimismo, dicha información se tendrá en cuenta en caso de empate, conforme a lo previsto en el artículo 91 del Reglamento.

<sup>18</sup> Cuando el monto del valor estimado del procedimiento o del ítem no supere los doscientos mil Soles (S/ 200,000.00), en caso se haya optado por perfeccionar el contrato con una orden de compra.

**Importante**

*Cuando se trate de consorcios, la declaración jurada es la siguiente:*

**ANEXO N° 1**

**DECLARACIÓN JURADA DE DATOS DEL POSTOR**

Señores

**[CONSIGNAR ÓRGANO ENCARGADO DE LAS CONTRATACIONES O COMITÉ DE SELECCIÓN, SEGÚN CORRESPONDA]**

**ADJUDICACIÓN SIMPLIFICADA N° [CONSIGNAR NOMENCLATURA DEL PROCEDIMIENTO]**

Presente.-

El que se suscribe, [...], representante común del consorcio [CONSIGNAR EL NOMBRE DEL CONSORCIO], identificado con [CONSIGNAR TIPO DE DOCUMENTO DE IDENTIDAD] N° [CONSIGNAR NÚMERO DE DOCUMENTO DE IDENTIDAD], **DECLARO BAJO JURAMENTO** que la siguiente información se sujeta a la verdad:

Datos del consorciado 1					
Nombre, Denominación o Razón Social :					
Domicilio Legal :					
RUC :		Teléfono(s) :			
MYPE <sup>19</sup>		Sí		No	
Correo electrónico :					

Datos del consorciado 2					
Nombre, Denominación o Razón Social :					
Domicilio Legal :					
RUC :		Teléfono(s) :			
MYPE <sup>20</sup>		Sí		No	
Correo electrónico :					

Datos del consorciado ...					
Nombre, Denominación o Razón Social :					
Domicilio Legal :					
RUC :		Teléfono(s) :			
MYPE <sup>21</sup>		Sí		No	
Correo electrónico :					

**Autorización de notificación por correo electrónico:**

<sup>19</sup> Esta información será verificada por la Entidad en la página web del Ministerio de Trabajo y Promoción del Empleo en la sección consulta de empresas acreditadas en el REMYPE en el link <http://www2.trabajo.gob.pe/servicios-en-linea-2-2/> y se tendrá en consideración, en caso el consorcio ganador de la buena pro solicite la retención del diez por ciento (10%) del monto del contrato, en calidad de garantía de fiel cumplimiento, en los contratos periódicos de suministro de bienes, según lo señalado en el numeral 149.4 del artículo 149 y numeral 151.2 del artículo 151 del Reglamento. Asimismo, dicha información se tendrá en cuenta en caso de empate, conforme a lo previsto en el artículo 91 del Reglamento. Para dichos efectos, todos los integrantes del consorcio deben acreditar la condición de micro o pequeña empresa.

<sup>20</sup> Ibidem.

<sup>21</sup> Ibidem.

Correo electrónico del consorcio:

Autorizo que se notifiquen al correo electrónico indicado las siguientes actuaciones:

1. Solicitud de la descripción a detalle de todos los elementos constitutivos de la oferta.
2. Solicitud de reducción de la oferta económica.
3. Solicitud de subsanación de los requisitos para perfeccionar el contrato.
4. Solicitud para presentar los documentos para perfeccionar el contrato.
5. Respuesta a la solicitud de acceso al expediente de contratación, según orden de prelación, de conformidad con lo previsto en el artículo 141 del Reglamento.
6. Notificación de la orden de compra<sup>22</sup>

Asimismo, me comprometo a remitir la confirmación de recepción, en el plazo máximo de dos (2) días hábiles de recibida la comunicación.

[CONSIGNAR CIUDAD Y FECHA]

.....  
**Firma, Nombres y Apellidos del representante  
común del consorcio**

**Importante**

*La notificación dirigida a la dirección de correo electrónico consignada se entenderá válidamente efectuada cuando la Entidad reciba acuse de recepción.*

---

<sup>22</sup> Cuando el monto del valor estimado del procedimiento o del ítem no supere los doscientos mil Soles (S/ 200,000.00), en caso se haya optado por perfeccionar el contrato con una orden de compra.



## ANEXO N° 2

### DECLARACIÓN JURADA (ART. 52 DEL REGLAMENTO DE LA LEY DE CONTRATACIONES DEL ESTADO)

Señores

**[CONSIGNAR ÓRGANO ENCARGADO DE LAS CONTRATACIONES O COMITÉ DE SELECCIÓN, SEGÚN CORRESPONDA]**  
**ADJUDICACIÓN SIMPLIFICADA N° [CONSIGNAR NOMENCLATURA DEL PROCEDIMIENTO]**  
Presente.-

Mediante el presente el suscrito, postor y/o Representante Legal de [CONSIGNAR EN CASO DE SER PERSONA JURÍDICA], declaro bajo juramento:

- i. No haber incurrido y me obligo a no incurrir en actos de corrupción, así como a respetar el principio de integridad.
- ii. No tener impedimento para postular en el procedimiento de selección ni para contratar con el Estado, conforme al artículo 11 de la Ley de Contrataciones del Estado.
- iii. Conocer las sanciones contenidas en la Ley de Contrataciones del Estado y su Reglamento, así como las disposiciones aplicables de la Ley N° 27444, Ley del Procedimiento Administrativo General.
- iv. Participar en el presente proceso de contratación en forma independiente sin mediar consulta, comunicación, acuerdo, arreglo o convenio con ningún proveedor; y, conocer las disposiciones del Decreto Legislativo N° 1034, Decreto Legislativo que aprueba la Ley de Represión de Conductas Anticompetitivas.
- v. Conocer, aceptar y someterme a las bases, condiciones y reglas del procedimiento de selección.
- vi. Ser responsable de la veracidad de los documentos e información que presento en el presente procedimiento de selección.
- vii. Comprometerme a mantener la oferta presentada durante el procedimiento de selección y a perfeccionar el contrato, en caso de resultar favorecido con la buena pro.

[CONSIGNAR CIUDAD Y FECHA]

.....  
**Firma, Nombres y Apellidos del postor o  
Representante legal, según corresponda**

#### **Importante**

*En el caso de consorcios, cada integrante debe presentar esta declaración jurada, salvo que sea presentada por el representante común del consorcio.*

### ANEXO N° 3

#### DECLARACIÓN JURADA DE CUMPLIMIENTO DE LAS ESPECIFICACIONES TÉCNICAS

Señores

**[CONSIGNAR ÓRGANO ENCARGADO DE LAS CONTRATACIONES O COMITÉ DE SELECCIÓN, SEGÚN CORRESPONDA]**

**ADJUDICACIÓN SIMPLIFICADA N° [CONSIGNAR NOMENCLATURA DEL PROCEDIMIENTO]**

Presente.-

Es grato dirigirme a usted, para hacer de su conocimiento que luego de haber examinado las bases y demás documentos del procedimiento de la referencia y, conociendo todos los alcances y las condiciones detalladas en dichos documentos, el postor que suscribe ofrece el **[CONSIGNAR EL OBJETO DE LA CONVOCATORIA]**, de conformidad con las Especificaciones Técnicas que se indican en el numeral 3.1 del Capítulo III de la sección específica de las bases y los documentos del procedimiento.

[CONSIGNAR CIUDAD Y FECHA]

.....  
**Firma, Nombres y Apellidos del postor o  
Representante legal o común, según corresponda**

#### **Importante**

*Adicionalmente, puede requerirse la presentación de documentación que acredite el cumplimiento de las especificaciones técnicas, conforme a lo indicado en el acápite relacionado al contenido de las ofertas de la presente sección de las bases.*

#### ANEXO N° 4

#### DECLARACIÓN JURADA DE PLAZO DE ENTREGA

Señores

**[CONSIGNAR ÓRGANO ENCARGADO DE LAS CONTRATACIONES O COMITÉ DE SELECCIÓN, SEGÚN CORRESPONDA]**

**ADJUDICACIÓN SIMPLIFICADA N° [CONSIGNAR NOMENCLATURA DEL PROCEDIMIENTO]**

Presente.-

Mediante el presente, con pleno conocimiento de las condiciones que se exigen en las bases del procedimiento de la referencia, me comprometo a entregar los bienes objeto del presente procedimiento de selección en el plazo de [CONSIGNAR EL PLAZO OFERTADO. EN CASO DE LA MODALIDAD DE LLAVE EN MANO DETALLAR EL PLAZO DE ENTREGA, SU INSTALACIÓN Y PUESTA EN FUNCIONAMIENTO], conforme el cronograma de entrega establecido en las bases del procedimiento.

[CONSIGNAR CIUDAD Y FECHA]

.....  
**Firma, Nombres y Apellidos del postor o  
Representante legal o común, según corresponda**

## ANEXO N° 5

### PROMESA DE CONSORCIO

(Sólo para el caso en que un consorcio se presente como postor)

Señores

**[CONSIGNAR ÓRGANO ENCARGADO DE LAS CONTRATACIONES O COMITÉ DE SELECCIÓN, SEGÚN CORRESPONDA]**

**ADJUDICACIÓN SIMPLIFICADA N° [CONSIGNAR NOMENCLATURA DEL PROCEDIMIENTO]**  
Presente.-

Los suscritos declaramos expresamente que hemos convenido en forma irrevocable, durante el lapso que dure el procedimiento de selección, para presentar una oferta conjunta a la **ADJUDICACIÓN SIMPLIFICADA N° [CONSIGNAR NOMENCLATURA DEL PROCEDIMIENTO]**.

Asimismo, en caso de obtener la buena pro, nos comprometemos a formalizar el contrato de consorcio, de conformidad con lo establecido por el artículo 140 del Reglamento de la Ley de Contrataciones del Estado, bajo las siguientes condiciones:

a) Integrantes del consorcio

1. **[NOMBRE, DENOMINACIÓN O RAZÓN SOCIAL DEL CONSORCIADO 1]**.
2. **[NOMBRE, DENOMINACIÓN O RAZÓN SOCIAL DEL CONSORCIADO 2]**.

b) Designamos a **[CONSIGNAR NOMBRES Y APELLIDOS DEL REPRESENTANTE COMÚN]**, identificado con **[CONSIGNAR TIPO DE DOCUMENTO DE IDENTIDAD] N° [CONSIGNAR NÚMERO DE DOCUMENTO DE IDENTIDAD]**, como representante común del consorcio para efectos de participar en todos los actos referidos al procedimiento de selección, suscripción y ejecución del contrato correspondiente con **[CONSIGNAR NOMBRE DE LA ENTIDAD]**.

Asimismo, declaramos que el representante común del consorcio no se encuentra impedido, inhabilitado ni suspendido para contratar con el Estado.

c) Fijamos nuestro domicilio legal común en [.....].

d) Las obligaciones que corresponden a cada uno de los integrantes del consorcio son las siguientes:

1. OBLIGACIONES DE **[NOMBRE, DENOMINACIÓN O RAZÓN SOCIAL DEL CONSORCIADO 1]** [ % ]<sup>23</sup>

**[DESCRIBIR LAS OBLIGACIONES DEL CONSORCIADO 1]**

2. OBLIGACIONES DE **[NOMBRE, DENOMINACIÓN O RAZÓN SOCIAL DEL CONSORCIADO 2]** [ % ]<sup>24</sup>

**[DESCRIBIR LAS OBLIGACIONES DEL CONSORCIADO 2]**

TOTAL OBLIGACIONES

100%<sup>25</sup>

<sup>23</sup> Consignar únicamente el porcentaje total de las obligaciones, el cual debe ser expresado en número entero, sin decimales.

<sup>24</sup> Consignar únicamente el porcentaje total de las obligaciones, el cual debe ser expresado en número entero, sin decimales.

<sup>25</sup> Este porcentaje corresponde a la sumatoria de los porcentajes de las obligaciones de cada uno de los integrantes del consorcio.

[CONSIGNAR CIUDAD Y FECHA]

.....  
**Consortiado 1**  
**Nombres, apellidos y firma del Consortiado 1**  
**o de su Representante Legal**  
**Tipo y N° de Documento de Identidad**

.....  
**Consortiado 2**  
**Nombres, apellidos y firma del Consortiado 2**  
**o de su Representante Legal**  
**Tipo y N° de Documento de Identidad**

**Importante**

*De conformidad con el artículo 52 del Reglamento, las firmas de los integrantes del consorcio deben ser legalizadas.*

**Importante para la Entidad**

*En caso de la contratación de bienes bajo el sistema a precios unitarios incluir el siguiente anexo:*

*Esta nota deberá ser eliminada una vez culminada la elaboración de las bases*

**ANEXO N° 6**

**PRECIO DE LA OFERTA**

Señores

**[CONSIGNAR ÓRGANO ENCARGADO DE LAS CONTRATACIONES O COMITÉ DE SELECCIÓN, SEGÚN CORRESPONDA]**

**ADJUDICACIÓN SIMPLIFICADA N° [CONSIGNAR NOMENCLATURA DEL PROCEDIMIENTO]**

Presente.-

Es grato dirigirme a usted, para hacer de su conocimiento que, de acuerdo con las bases, mi oferta es la siguiente:

CONCEPTO	CANTIDAD	PRECIO UNITARIO	PRECIO TOTAL
<b>TOTAL</b>			

El precio de la oferta [CONSIGNAR LA MONEDA DE LA CONVOCATORIA] incluye todos los tributos, seguros, transporte, inspecciones, pruebas y, de ser el caso, los costos laborales conforme a la legislación vigente, así como cualquier otro concepto que pueda tener incidencia sobre el costo del bien a contratar; excepto la de aquellos postores que gocen de alguna exoneración legal, no incluirán en el precio de su oferta los tributos respectivos.

[CONSIGNAR CIUDAD Y FECHA]

.....  
**Firma, Nombres y Apellidos del postor o  
Representante legal o común, según corresponda**

**Importante**

- En caso que el postor reduzca su oferta, según lo previsto en el artículo 68 del Reglamento, debe presentar nuevamente este Anexo.*
- El postor que goce de alguna exoneración legal, debe indicar que su oferta no incluye el tributo materia de la exoneración, debiendo incluir el siguiente texto:*  
*"Mi oferta no incluye [CONSIGNAR EL TRIBUTO MATERIA DE LA EXONERACIÓN]"*.

**Importante para la Entidad**

- En caso de procedimientos según relación de ítems, consignar lo siguiente:*  
*"El postor puede presentar el precio de su oferta en un solo documento o documentos independientes, en los ítems que se presente".*
- En caso de contrataciones que conllevan la ejecución de prestaciones accesorias, consignar lo siguiente:*  
*"El postor debe detallar en el precio de su oferta, el monto correspondiente a la prestación principal y las prestaciones accesorias".*

*Incluir o eliminar, según corresponda*



**Importante para la Entidad**

*En caso de la contratación de bienes bajo el sistema a suma alzada incluir el siguiente anexo:  
Esta nota deberá ser eliminada una vez culminada la elaboración de las bases*

**ANEXO N° 6**

**PRECIO DE LA OFERTA**

Señores

**[CONSIGNAR ÓRGANO ENCARGADO DE LAS CONTRATACIONES O COMITÉ DE SELECCIÓN, SEGÚN CORRESPONDA]**

**ADJUDICACIÓN SIMPLIFICADA N° [CONSIGNAR NOMENCLATURA DEL PROCEDIMIENTO]**

Presente.-

Es grato dirigirme a usted, para hacer de su conocimiento que, de acuerdo con las bases, mi oferta es la siguiente:

CONCEPTO	PRECIO TOTAL
<b>TOTAL</b>	

El precio de la oferta [CONSIGNAR LA MONEDA DE LA CONVOCATORIA] incluye todos los tributos, seguros, transporte, inspecciones, pruebas y, de ser el caso, los costos laborales conforme a la legislación vigente, así como cualquier otro concepto que pueda tener incidencia sobre el costo del bien a contratar; excepto la de aquellos postores que gocen de alguna exoneración legal, no incluirán en el precio de su oferta los tributos respectivos.

[CONSIGNAR CIUDAD Y FECHA]

.....  
**Firma, Nombres y Apellidos del postor o  
Representante legal o común, según corresponda**

**Importante**

- El postor debe consignar el precio total de la oferta, sin perjuicio que, de resultar favorecido con la buena pro, presente el detalle de precios unitarios para el perfeccionamiento del contrato.*
- En caso que el postor reduzca su oferta, según lo previsto en el artículo 68 del Reglamento, debe presentar nuevamente este Anexo.*
- El postor que goce de alguna exoneración legal, debe indicar que su oferta no incluye el tributo materia de la exoneración, debiendo incluir el siguiente texto:*

*“Mi oferta no incluye [CONSIGNAR EL TRIBUTO MATERIA DE LA EXONERACIÓN]”.*

**Importante para la Entidad**

- En caso de procedimientos según relación de ítems, consignar lo siguiente:  
“El postor puede presentar el precio de su oferta en un solo documento o documentos independientes, en los ítems que se presente”.*
- En caso de contrataciones que conllevan la ejecución de prestaciones accesorias, consignar lo siguiente:  
“El postor debe detallar en el precio de su oferta, el monto correspondiente a la prestación principal y las prestaciones accesorias”.*

*Incluir o eliminar, según corresponda*

**Importante para la Entidad**

*Si durante la fase de actos preparatorios, las Entidades advierten que es posible la participación de proveedores que gozan del beneficio de la exoneración del IGV prevista en la Ley N° 27037, Ley de Promoción de la Inversión en la Amazonía, incluir el siguiente anexo:*

*Esta nota deberá ser eliminada una vez culminada la elaboración de las bases*

**ANEXO N° 7**

**DECLARACIÓN JURADA DE CUMPLIMIENTO DE CONDICIONES PARA LA APLICACIÓN DE LA EXONERACIÓN DEL IGV**

Señores

**[CONSIGNAR ÓRGANO ENCARGADO DE LAS CONTRATACIONES O COMITÉ DE SELECCIÓN, SEGÚN CORRESPONDA]**

**ADJUDICACIÓN SIMPLIFICADA N° [CONSIGNAR NOMENCLATURA DEL PROCEDIMIENTO]**

Presente.-

Mediante el presente el suscrito, postor y/o Representante Legal de [CONSIGNAR EN CASO DE SER PERSONA JURÍDICA], declaro bajo juramento que gozo del beneficio de la exoneración del IGV previsto en la Ley N° 27037, Ley de Promoción de la Inversión en la Amazonía, dado que cumplo con las condiciones siguientes:

- 1.- Que el domicilio fiscal de la empresa<sup>26</sup> se encuentra ubicada en la Amazonía y coincide con el lugar establecido como sede central (donde tiene su administración y lleva su contabilidad);
- 2.- Que la empresa se encuentra inscrita en las Oficinas Registrales de la Amazonía (exigible en caso de personas jurídicas);
- 3.- Que, al menos el setenta por ciento (70%) de los activos fijos de la empresa se encuentran en la Amazonía; y
- 4.- Que la empresa no tiene producción fuera de la Amazonía.<sup>27</sup>

[CONSIGNAR CIUDAD Y FECHA]

.....  
**Firma, Nombres y Apellidos del postor o Representante legal, según corresponda**

**Importante**

*Cuando se trate de consorcios, esta declaración jurada será presentada por cada uno de los integrantes del consorcio, salvo que se trate de consorcios con contabilidad independiente, en cuyo caso debe ser suscrita por el representante común, debiendo indicar su condición de consorcio con*

<sup>26</sup> En el artículo 1 del "Reglamento de las Disposiciones Tributarias contenidas en la Ley de Promoción de la Inversión en la Amazonía" se define como "empresa" a las "Personas naturales, sociedades conyugales, sucesiones indivisas y personas consideradas jurídicas por la Ley del Impuesto a la Renta, generadoras de rentas de tercera categoría, ubicadas en la Amazonía. Las sociedades conyugales son aquellas que ejerzan la opción prevista en el Artículo 16 de la Ley del Impuesto a la Renta."

<sup>27</sup> En caso de empresas de comercialización, no consignar esta condición.

*contabilidad independiente y el número de RUC del consorcio.*

[CONSIGNAR NOMBRE DE LA ENTIDAD]

[CONSIGNAR NOMENCLATURA DEL PROCEDIMIENTO]

## ANEXO Nº 8

### EXPERIENCIA DEL POSTOR EN LA ESPECIALIDAD

Señores

[CONSIGNAR ÓRGANO ENCARGADO DE LAS CONTRATACIONES O COMITÉ DE SELECCIÓN, SEGÚN CORRESPONDA]

ADJUDICACIÓN SIMPLIFICADA Nº [CONSIGNAR NOMENCLATURA DEL PROCEDIMIENTO]

Presente.-

Mediante el presente, el suscrito detalla la siguiente EXPERIENCIA EN LA ESPECIALIDAD:

Nº	CLIENTE	OBJETO DEL CONTRATO	Nº CONTRATO / O/C / COMPROBANTE DE PAGO	FECHA DEL CONTRATO O CP <sup>28</sup>	FECHA DE LA CONFORMIDAD DE SER EL CASO <sup>29</sup>	EXPERIENCIA PROVENIENTE <sup>30</sup> DE:	MONEDA	IMPORTE <sup>31</sup>	TIPO DE CAMBIO VENTA <sup>32</sup>	MONTO FACTURADO ACUMULADO <sup>33</sup>
1										
2										
3										
4										

<sup>28</sup> Se refiere a la fecha de suscripción del contrato, de la emisión de la Orden de Compra o de cancelación del comprobante de pago, según corresponda.

<sup>29</sup> Únicamente, cuando la fecha del perfeccionamiento del contrato, sea previa a los ocho (8) años anteriores a la fecha de presentación de ofertas, caso en el cual el postor debe acreditar que la conformidad se emitió dentro de dicho periodo.

<sup>30</sup> Si el titular de la experiencia no es el postor, consignar si dicha experiencia corresponde a la matriz en caso que el postor sea sucursal, o fue transmitida por reorganización societaria, debiendo acompañar la documentación sustentatoria correspondiente. Al respecto, según la Opinión N° 216-2017/DTN "Considerando que la sociedad matriz y la sucursal constituyen la misma persona jurídica, la sucursal puede acreditar como suya la experiencia de su matriz". Del mismo modo, según lo previsto en la Opinión N° 010-2013/DTN, "... en una operación de reorganización societaria que comprende tanto una fusión como una escisión, la sociedad resultante podrá acreditar como suya la experiencia de la sociedad incorporada o absorbida, que se extingue producto de la fusión; asimismo, si en virtud de la escisión se transfiere un bloque patrimonial consistente en una línea de negocio completa, la sociedad resultante podrá acreditar como suya la experiencia de la sociedad escindida, correspondiente a la línea de negocio transmitida. De esta manera, la sociedad resultante podrá emplear la experiencia transmitida, como consecuencia de la reorganización societaria antes descrita, en los futuros procesos de selección en los que participe".

<sup>31</sup> Se refiere al monto del contrato ejecutado incluido adicionales y reducciones, de ser el caso.

<sup>32</sup> El tipo de cambio venta debe corresponder al publicado por la SBS correspondiente a la fecha de suscripción del contrato, de la emisión de la Orden de Compra o de cancelación del comprobante de pago, según corresponda.

<sup>33</sup> Consignar en la moneda establecida en las bases.

[CONSIGNAR NOMBRE DE LA ENTIDAD]

[CONSIGNAR NOMENCLATURA DEL PROCEDIMIENTO]

Nº	CLIENTE	OBJETO DEL CONTRATO	Nº CONTRATO / O/C / COMPROBANTE DE PAGO	FECHA DEL CONTRATO O CP <sup>28</sup>	FECHA DE LA CONFORMIDAD DE SER EL CASO <sup>29</sup>	EXPERIENCIA PROVENIENTE <sup>30</sup> DE:	MONEDA	IMPORTE <sup>31</sup>	TIPO DE CAMBIO VENTA <sup>32</sup>	MONTO FACTURADO ACUMULADO <sup>33</sup>
5										
6										
7										
8										
9										
10										
	...									
20										
TOTAL										

[CONSIGNAR CIUDAD Y FECHA]

.....  
Firma, Nombres y Apellidos del postor o  
Representante legal o común, según corresponda

## ANEXO Nº 9

### DECLARACIÓN JURADA (NUMERAL 49.4 DEL ARTÍCULO 49 DEL REGLAMENTO)

Señores

**[CONSIGNAR ÓRGANO ENCARGADO DE LAS CONTRATACIONES O COMITÉ DE SELECCIÓN, SEGÚN CORRESPONDA]**

**ADJUDICACIÓN SIMPLIFICADA Nº [CONSIGNAR NOMENCLATURA DEL PROCEDIMIENTO]**

Presente.-

Mediante el presente el suscrito, postor y/o Representante Legal de [CONSIGNAR EN CASO DE SER PERSONA JURÍDICA], declaro que la experiencia que acredito de la empresa [CONSIGNAR LA DENOMINACIÓN DE LA PERSONA JURÍDICA] como consecuencia de una reorganización societaria, no se encuentra en el supuesto establecido en el numeral 49.4 del artículo 49 del Reglamento.

[CONSIGNAR CIUDAD Y FECHA]

.....  
**Firma, Nombres y Apellidos del postor o  
Representante legal, según corresponda**

#### Importante

*A efectos de cautelar la veracidad de esta declaración, el postor puede verificar la información de la Relación de Proveedores Sancionados por el Tribunal de Contrataciones del Estado con Sanción Vigente en <http://portal.osce.gob.pe/rnp/content/relación-de-proveedores-sancionados>.*

*También le asiste dicha facultad al órgano encargado de las contrataciones o al órgano de la Entidad al que se le haya asignado la función de verificación de la oferta presentada por el postor ganador de la buena pro.*



## ANEXO Nº 10

### SOLICITUD DE BONIFICACIÓN DEL CINCO POR CIENTO (5%) POR TENER LA CONDICIÓN DE MICRO Y PEQUEÑA EMPRESA

Señores

[CONSIGNAR ÓRGANO ENCARGADO DE LAS CONTRATACIONES O COMITÉ DE SELECCIÓN, SEGÚN CORRESPONDA]

ADJUDICACIÓN SIMPLIFICADA Nº [CONSIGNAR NOMENCLATURA DEL PROCEDIMIENTO]

Presente.-

Mediante el presente el suscrito, postor y/o Representante legal de [CONSIGNAR EN CASO DE SER PERSONA JURÍDICA], solicito la asignación de la bonificación del cinco por ciento (5%) sobre el puntaje total obtenido, debido a que mi representada cuenta con la condición de micro y pequeña empresa.

[CONSIGNAR CIUDAD Y FECHA]

.....  
Firma, Nombres y Apellidos del postor o  
Representante legal o común, según corresponda

#### Importante

- Para asignar la bonificación, el órgano encargado de las contrataciones o comité de selección, según corresponda, verifica la página web del Ministerio de Trabajo y Promoción del Empleo en la sección consulta de empresas acreditadas en el REMYPE en el link <http://www2.trabajo.gob.pe/servicios-en-linea-2-2/>.
- Para que un consorcio pueda acceder a la bonificación, cada uno de sus integrantes debe cumplir con la condición de micro y pequeña empresa.

**ANEXO Nº 11**

**AUTORIZACIÓN DE NOTIFICACIÓN DE LA DECISIÓN DE LA ENTIDAD SOBRE LA  
SOLICITUD DE AMPLIACIÓN DE PLAZO MEDIANTE MEDIOS ELECTRÓNICOS DE  
COMUNICACIÓN**

**(DOCUMENTO A PRESENTAR EN EL PERFECCIONAMIENTO DEL CONTRATO)**

Señores

**[CONSIGNAR ÓRGANO ENCARGADO DE LAS CONTRATACIONES O COMITÉ DE SELECCIÓN,  
SEGÚN CORRESPONDA]**

**ADJUDICACIÓN SIMPLIFICADA Nº [CONSIGNAR NOMENCLATURA DEL PROCEDIMIENTO]**

Presente.-

El que se suscribe, [.....], postor adjudicado y/o Representante Legal de [CONSIGNAR EN CASO DE SER PERSONA JURÍDICA], identificado con [CONSIGNAR TIPO DE DOCUMENTO DE IDENTIDAD] Nº [CONSIGNAR NÚMERO DE DOCUMENTO DE IDENTIDAD], autorizo que durante la ejecución del contrato se me notifique al correo electrónico [INDICAR EL CORREO ELECTRÓNICO] lo siguiente:

✓ Notificación de la decisión de la Entidad respecto a la solicitud de ampliación de plazo.

[CONSIGNAR CIUDAD Y FECHA]

.....  
**Firma, Nombres y Apellidos del postor o  
Representante legal o común, según  
corresponda**

**Importante**

*La notificación de la decisión de la Entidad respecto a la solicitud de ampliación de plazo se efectúa por medios electrónicos de comunicación, siempre que se cuente con la autorización correspondiente y sea posible obtener un acuse de recibo a través del mecanismo utilizado.*