



Organismo  
Supervisor de las  
Contrataciones  
del Estado

SUB DIRECCIÓN DE NORMATIVIDAD – DIRECCIÓN TÉCNICO NORMATIVA

**BASES ESTÁNDAR DE ADJUDICACIÓN  
SIMPLIFICADA PARA LA CONTRATACIÓN DE  
LA EJECUCIÓN DE OBRAS EN EL MARCO DE  
LA LEY N° 31728**

**Directiva N° 001-2023-OSCE/CD**

| N° Versión | Aprobada / Modificada por       | Fecha de emisión |
|------------|---------------------------------|------------------|
| 1          | Resolución N° 103-2023-OSCE-PRE | 05/05/2023       |

**SIMBOLOGÍA UTILIZADA:**

| N° | Símbolo   | Descripción  |
|----|---|--|
| 1  | [ABC] / [.....]   | La información solicitada dentro de los corchetes sombreados debe ser completada por la Entidad durante la elaboración de las bases.   |
| 2  | [ABC] / [.....]   | Es una indicación, o información que deberá ser completada por la Entidad con posterioridad al otorgamiento de la buena pro para el caso específico de la elaboración de la PROFORMA DEL CONTRATO; o por los proveedores, en el caso de los ANEXOS de la oferta. |
| 3  | <div>Importante</div> <ul style="list-style-type: none"> <li>• Abc</li> </ul>                 | Se refiere a consideraciones importantes a tener en cuenta por el comité de selección y por los proveedores.   |
| 4  | <div>Advertencia</div> <ul style="list-style-type: none"> <li>• Abc</li> </ul>                | Se refiere a advertencias a tener en cuenta por el comité de selección y por los proveedores.  |
| 5  | <div>Importante para la Entidad</div> <ul style="list-style-type: none"> <li>• Xyz</li> </ul> | Se refiere a consideraciones importantes a tener en cuenta por el comité de selección y deben ser eliminadas una vez culminada la elaboración de las bases.  |

**CARACTERÍSTICAS DEL DOCUMENTO:**

Las bases estándar deben ser elaboradas en formato WORD, y deben tener las siguientes características:

| N° | Características  | Parámetros  |
|----|------------------|---|
| 1  | Márgenes         | Superior : 2.5 cm      Inferior: 2.5 cm<br>Izquierda: 2.5 cm      Derecha: 2.5 cm   |
| 2  | Fuente           | Arial   |
| 3  | Estilo de Fuente | Normal: Para el contenido en general<br>Cursiva: Para el encabezado y pie de página<br>Para las Consideraciones importantes (Ítem 3 del cuadro anterior)  |
| 4  | Color de Fuente  | Automático: Para el contenido en general<br>Azul : Para las Consideraciones importantes (Ítem 3 del cuadro anterior)  |
| 5  | Tamaño de Letra  | 16 : Para las dos primeras hojas de las Secciones General y Específica<br>11 : Para el nombre de los Capítulos.<br>10 : Para el cuerpo del documento en general<br>9 : Para el encabezado y pie de página<br>Para el contenido de los cuadros, pudiendo variar, según la necesidad<br>8 : Para las Notas al pie |
| 6  | Alineación       | Justificada: Para el contenido en general y notas al pie.<br>Centrada : Para la primera página, los títulos de las Secciones y nombres de los Capítulos)  |
| 7  | Interlineado     | Sencillo  |
| 8  | Espaciado        | Anterior : 0<br>Posterior : 0   |
| 9  | Subrayado        | Para los nombres de las Secciones y para resaltar o hacer hincapié en algún concepto  |

**INSTRUCCIONES DE USO:**

- Una vez registrada la información solicitada dentro de los corchetes sombreados en gris, el texto deberá quedar en letra tamaño 10, con estilo normal, sin formato de negrita y sin sombreado.
- La nota **IMPORTANTE** no puede ser modificada ni eliminada en la Sección General. En el caso de la Sección Específica debe seguirse la instrucción que se indica en dicha nota.

Elaboradas en abril de 2023



**BASES ESTÁNDAR DE ADJUDICACIÓN SIMPLIFICADA  
PARA LA CONTRATACIÓN DE LA EJECUCIÓN DE OBRAS  
EN EL MARCO DE LA LEY N° 31728, LEY QUE APRUEBA  
CRÉDITOS SUPLEMENTARIOS PARA EL  
FINANCIAMIENTO DE MAYORES GASTOS EN EL MARCO  
DE LA REACTIVACIÓN ECONÓMICA, A FAVOR DE  
DIVERSOS PLIEGOS DEL GOBIERNO NACIONAL,  
GOBIERNOS REGIONALES Y GOBIERNOS LOCALES, Y  
DICTA OTRAS MEDIDAS<sup>1</sup>**

**ADJUDICACIÓN SIMPLIFICADA N° 008-  
2023/GOB.REG.PIURA-GSRMH-G**

**PRIMERA CONVOCATORIA**

**CONTRATACIÓN DE LA EJECUCIÓN DE LA OBRA  
CREACION DEL SERVICIO DE RECREACIÓN ACTIVA DEL  
POLIDEPORTIVO DEL CENTRO POBLADO DE CRUZ  
PAMPA-YAPATERA DEL DISTRITO DE CHULUCANAS -  
PROVINCIA DE MORROPON - DEPARTAMENTO DE  
PIURA", CON CUI N° 2532511.**

<sup>1</sup> Estas bases se utilizarán para la contratación de la ejecución de obras cuyo valor referencial sea igual o superior a S/ 2 800 000,00 (DOS MILLONES OCHOCIENTOS MIL Y 00/100 SOLES), e inferior a S/ 10 000 000,00 (DIEZ MILLONES Y 00/100 SOLES), según lo dispuesto en el numeral 5.1 del Artículo 5 de la Ley N° 31728.

## DEBER DE COLABORACIÓN

La Entidad y todo proveedor que se someta a las presentes Bases, sea como participante, postor y/o contratista, deben conducir su actuación conforme a los principios previstos en la Ley de Contrataciones del Estado.

En este contexto, se encuentran obligados a prestar su colaboración al OSCE y a la Secretaría Técnica de la Comisión de Defensa de la Libre Competencia del INDECOPI, en todo momento según corresponda a sus competencias, a fin de comunicar presuntos casos de fraude, colusión y corrupción por parte de los funcionarios y servidores de la Entidad, así como los proveedores y demás actores que participan en el proceso de contratación.

De igual forma, deben poner en conocimiento del OSCE y a la Secretaría Técnica de la Comisión de Defensa de la Libre Competencia del INDECOPI los indicios de conductas anticompetitivas que se presenten durante el proceso de contratación, en los términos del Decreto Legislativo N° 1034, "Ley de Represión de Conductas Anticompetitivas", o norma que la sustituya, así como las demás normas de la materia.

La Entidad y todo proveedor que se someta a las presentes Bases, sea como participante, postor y/o contratista del proceso de contratación deben permitir al OSCE o a la Secretaría Técnica de la Comisión de Defensa de la Libre Competencia del INDECOPI el acceso a la información referida a las contrataciones del Estado que sea requerida, prestar testimonio o absolución de posiciones que se requieran, entre otras formas de colaboración.

el  
F



## **SECCIÓN GENERAL**

### **DISPOSICIONES COMUNES DEL PROCEDIMIENTO DE SELECCIÓN**

(ESTA SECCIÓN NO DEBE SER MODIFICADA EN NINGÚN EXTREMO, BAJO SANCIÓN DE NULIDAD)

ed  
P  
/

## CAPÍTULO I ETAPAS DEL PROCEDIMIENTO DE SELECCIÓN

### 1.1. REFERENCIAS

Cuando en el presente documento se mencione la palabra Ley, se entiende que se está haciendo referencia a la Ley N° 30225, Ley de Contrataciones del Estado, y cuando se mencione la palabra Reglamento, se entiende que se está haciendo referencia al Reglamento de la Ley de Contrataciones del Estado aprobado por Decreto Supremo N° 344-2018-EF.

Las referidas normas incluyen sus respectivas modificaciones, de ser el caso.

### 1.2. CONVOCATORIA

Se realiza a través de su publicación en el SEACE de conformidad con lo señalado en el artículo 54 del Reglamento, en la fecha señalada en el calendario del procedimiento de selección, debiendo adjuntar las bases.

### 1.3. REGISTRO DE PARTICIPANTES

El registro de participantes se realiza conforme al artículo 55 del Reglamento. En el caso de un consorcio, basta que se registre uno (1) de sus integrantes.

#### Importante

- Para registrarse como participante en un procedimiento de selección convocado por las Entidades del Estado Peruano, es necesario que los proveedores cuenten con inscripción vigente y estar habilitados ante el Registro Nacional de Proveedores (RNP) que administra el Organismo Supervisor de las Contrataciones del Estado (OSCE). Para obtener mayor información, se puede ingresar a la siguiente dirección electrónica: [www.rnp.gob.pe](http://www.rnp.gob.pe).
- Los proveedores que deseen registrar su participación deben ingresar al SEACE utilizando su Certificado SEACE (usuario y contraseña). Asimismo, deben observar las instrucciones señaladas en el documento de orientación "Guía para el registro de participantes electrónico" publicado en <https://www2.seace.gob.pe/>.
- En caso los proveedores no cuenten con inscripción vigente en el RNP y/o se encuentren inhabilitados o suspendidos para ser participantes, postores y/o contratistas, el SEACE restringirá su registro, quedando a potestad de estos intentar nuevamente registrar su participación en el procedimiento de selección en cualquier otro momento, dentro del plazo establecido para dicha etapa, siempre que haya obtenido la vigencia de su inscripción o quedado sin efecto la sanción que le impuso el Tribunal de Contrataciones del Estado.

### 1.4. FORMULACIÓN DE CONSULTAS Y OBSERVACIONES A LAS BASES

La formulación de consultas y observaciones a las bases se efectúa de conformidad con lo establecido en los numerales 72.1 y 72.2 del artículo 72 del Reglamento, así como el literal a) del artículo 89 del Reglamento.

#### Importante

No pueden formularse consultas ni observaciones respecto del contenido de una ficha de homologación aprobada, aun cuando el requerimiento haya sido homologado parcialmente respecto a las características técnicas y/o requisitos de calificación y/o condiciones de ejecución. Las consultas y observaciones que se formulen sobre el particular, se tienen como no presentadas.



### 1.5. ABSOLUCIÓN DE CONSULTAS, OBSERVACIONES E INTEGRACIÓN DE BASES

La absolución de consultas, observaciones e integración de las bases se realizan conforme a las disposiciones previstas en el numeral 72.4 y el literal a) del artículo 89 del Reglamento.

#### Importante

- *No se absolverán consultas y observaciones a las bases que se presenten en forma física.*
- *Cuando exista divergencia entre lo indicado en el pliego de absolución de consultas y observaciones y la integración de bases, prevalece lo absuelto en el referido pliego; sin perjuicio, del deslinde de responsabilidades correspondiente.*

### 1.6. FORMA DE PRESENTACIÓN DE OFERTAS

Las ofertas se presentan conforme lo establecido en el artículo 59 y en el artículo 90 del Reglamento.

Las declaraciones juradas, formatos o formularios previstos en las bases que conforman la oferta deben estar debidamente firmados por el postor (firma manuscrita o digital, según la Ley N° 27269, Ley de Firmas y Certificados Digitales<sup>2</sup>). Los demás documentos deben ser visados por el postor. En el caso de persona jurídica, por su representante legal, apoderado o mandatario designado para dicho fin y, en el caso de persona natural, por este o su apoderado. No se acepta el pegado de la imagen de una firma o visto. Las ofertas se presentan foliadas.

#### Importante

- *Los formularios electrónicos que se encuentran en el SEACE y que los proveedores deben llenar para presentar sus ofertas, tienen carácter de declaración jurada.*
- *En caso la información contenida en los documentos escaneados que conforman la oferta no coincida con lo declarado a través del SEACE, prevalece la información declarada en los documentos escaneados.*
- *No se tomarán en cuenta las ofertas que se presenten en físico a la Entidad.*

### 1.7. PRESENTACIÓN Y APERTURA DE OFERTAS

El participante presentará su oferta de manera electrónica a través del SEACE, desde las 00:01 horas hasta las 23:59 horas del día establecido para el efecto en el cronograma del procedimiento; adjuntando el archivo digitalizado que contenga los documentos que conforman la oferta de acuerdo a lo requerido en las bases.

El participante debe verificar antes de su envío, bajo su responsabilidad, que el archivo pueda ser descargado y su contenido sea legible.

#### Importante

*Los integrantes de un consorcio no pueden presentar ofertas individuales ni conformar más de un consorcio en un procedimiento de selección, o en un determinado ítem cuando se trate de procedimientos de selección según relación de ítems.*

En la apertura electrónica de la oferta, el comité de selección verifica la presentación de lo exigido en la sección específica de las bases de conformidad con el numeral 73.2 del artículo 73 del Reglamento. De no cumplir con lo requerido, la oferta se considera no admitida.

<sup>2</sup> Para mayor información sobre la normativa de firmas y certificados digitales ingresar a: <https://www.indecopi.gob.pe/web/firmas-digitales/firmar-y-certificados-digitales>



Asimismo, el comité de selección declara no admitidas las ofertas que se encuentran por debajo del noventa por ciento (90%) del valor referencial o que excedan en más del diez por ciento (10%) del valor referencial.

#### 1.8. CALIFICACIÓN DE OFERTAS

El comité de selección califica a los postores admitidos, verificando que cumplan con los requisitos de calificación detallados en el numeral 3.2 del Capítulo III de la sección específica de las bases. La oferta del postor que no cumpla con los requisitos de calificación es descalificada.

#### 1.9. EVALUACIÓN DE LAS OFERTAS

La evaluación consiste en la aplicación de los factores de evaluación previstos en el Capítulo IV de la sección específica de las bases a las ofertas que cumplan los requisitos de calificación, con el objeto de determinar la oferta con el mejor puntaje y el orden de prelación de las ofertas.

Para determinar la oferta con el mejor puntaje, se toma en cuenta lo indicado en el numeral 74.2 del artículo 74 del Reglamento.

El desempate mediante sorteo se realiza de manera electrónica a través del SEACE.

##### Importante

*En el caso de procedimientos de selección por relación de ítems cuando la obra se ejecute fuera de la provincia de Lima y Callao y el valor referencial de algún ítem no supere los novecientos mil Soles (S/ 900,000.00), a solicitud del postor se asigna una bonificación equivalente al diez por ciento (10%) sobre el puntaje total obtenido en dicho ítem por los postores con domicilio en la provincia donde se ejecuta la obra, o en las provincias colindantes, sean o no pertenecientes al mismo departamento o región. El domicilio es el consignado en la constancia de inscripción ante el RNP<sup>3</sup>.*

#### 1.10. SUBSANACIÓN DE LAS OFERTAS

La subsanación de las ofertas se sujeta a lo establecido en el artículo 60 del Reglamento. La corrección aritmética a la que hace referencia el numeral 60.4 de dicho artículo procede para la ejecución de obras a suma alzada.

El plazo que se otorgue para la subsanación no puede ser inferior a un (1) día hábil.

La solicitud de subsanación se realiza de manera electrónica a través del SEACE y será remitida al correo electrónico consignado por el postor al momento de realizar su inscripción en el RNP, siendo su responsabilidad el permanente seguimiento de las notificaciones a dicho correo. La notificación de la solicitud se entiende efectuada el día de su envío al correo electrónico.

La presentación de las subsanaciones se realiza a través del SEACE. No se tomará en cuenta la subsanación que se presente en físico a la Entidad.

#### 1.11. RECHAZO DE LAS OFERTAS

Previo al otorgamiento de la buena pro, el comité de selección revisa la oferta económica del postor que ocupó el primer lugar en el orden de prelación, y en el supuesto que dicha oferta supere el valor referencial, solicita al postor la reducción de su oferta económica; asimismo, en caso el postor no reduzca su oferta económica o la oferta económica reducida supere el valor

<sup>3</sup> La constancia de inscripción electrónica se visualizará en el portal web del Registro Nacional de Proveedores: [www.rnp.gob.pe](http://www.rnp.gob.pe)



referencial, para que considere válida la oferta, solicita la certificación de crédito presupuestario correspondiente y la aprobación del Titular de la Entidad; de conformidad con lo establecido para el rechazo de ofertas previsto en el artículo 68 del Reglamento, de ser el caso.

De rechazarse la oferta del postor que ocupó el primer lugar, corresponde aplicar el procedimiento señalado en el párrafo anterior al postor que sigue en el orden de prelación establecido, en caso hubiere, a efectos de definir la oferta ganadora.

#### 1.12. OTORGAMIENTO DE LA BUENA PRO

Definida la oferta ganadora, el comité de selección otorga la buena pro, mediante su publicación en el SEACE, incluyendo el cuadro comparativo y las actas debidamente motivadas de los resultados de la admisión, no admisión, calificación, descalificación, evaluación, rechazo y el otorgamiento de la buena pro.

#### 1.13. CONSENTIMIENTO DE LA BUENA PRO

Cuando se hayan presentado dos (2) o más ofertas, el consentimiento de la buena pro se produce a los cinco (5) días hábiles siguientes de la notificación de su otorgamiento, sin que los postores hayan ejercido el derecho de interponer el recurso de apelación.

En caso que se haya presentado una sola oferta, el consentimiento de la buena pro se produce el mismo día de la notificación de su otorgamiento.

El consentimiento del otorgamiento de la buena pro se publica en el SEACE al día hábil siguiente de producido.

##### Importante

*Una vez consentido el otorgamiento de la buena pro, el órgano encargado de las contrataciones o el órgano de la Entidad al que se haya asignado tal función realiza la verificación de la oferta presentada por el postor ganador de la buena pro conforme lo establecido en el numeral 64.6 del artículo 64 del Reglamento.*

el

R

## CAPÍTULO II SOLUCIÓN DE CONTROVERSIAS DURANTE EL PROCEDIMIENTO DE SELECCIÓN

### 2.1. RECURSO DE APELACIÓN

A través del recurso de apelación se pueden impugnar los actos dictados durante el desarrollo del procedimiento de selección hasta antes del perfeccionamiento del contrato.

El recurso de apelación se presenta ante y es resuelto por el Tribunal de Contrataciones del Estado.

Los actos que declaren la nulidad de oficio, la cancelación del procedimiento de selección y otros actos emitidos por el Titular de la Entidad que afecten la continuidad de este, se impugnan ante el Tribunal de Contrataciones del Estado.

#### Importante

- *Una vez otorgada la buena pro, el comité de selección está en la obligación de permitir el acceso de los participantes y postores al expediente de contratación, salvo la información calificada como secreta, confidencial o reservada por la normativa de la materia, a más tardar dentro del día siguiente de haberse solicitado por escrito.*

*Luego de otorgada la buena pro no se da a conocer las ofertas cuyos requisitos de calificación no fueron analizados y revisados por el comité de selección.*

- *A efectos de recoger la información de su interés, los postores pueden valerse de distintos medios, tales como: (i) la lectura y/o toma de apuntes, (ii) la captura y almacenamiento de imágenes, e incluso (iii) pueden solicitar copia de la documentación obrante en el expediente, siendo que, en este último caso, la Entidad deberá entregar dicha documentación en el menor tiempo posible, previo pago por tal concepto.*
- *El recurso de apelación se presenta ante la Mesa de Partes del Tribunal o ante las oficinas desconcentradas del OSCE.*

### 2.2. PLAZOS DE INTERPOSICIÓN DEL RECURSO DE APELACIÓN

La apelación contra el otorgamiento de la buena pro o contra los actos dictados con anterioridad a ella se interpone dentro de los cinco (5) días hábiles siguientes de haberse notificado el otorgamiento de la buena pro.

La apelación contra los actos dictados con posterioridad al otorgamiento de la buena pro, contra la declaración de nulidad, cancelación y declaratoria de desierto del procedimiento, se interpone dentro de los cinco (5) días hábiles siguientes de haberse tomado conocimiento del acto que se desea impugnar.



**CAPÍTULO III  
DEL CONTRATO****3.1. PERFECCIONAMIENTO DEL CONTRATO**

Los plazos y el procedimiento para perfeccionar el contrato se realiza conforme a lo indicado en el artículo 141 del Reglamento.

Para perfeccionar el contrato, el postor ganador de la buena pro debe presentar los documentos señalados en los artículos 139 y 175 del Reglamento, así como los previstos en la sección específica de las bases.

**3.2. GARANTÍAS**

Las garantías que deben otorgar los postores y/o contratistas, según corresponda, son las de fiel cumplimiento del contrato y por los adelantos.

**3.2.1. GARANTÍA DE FIEL CUMPLIMIENTO**

Como requisito indispensable para perfeccionar el contrato, el postor ganador debe entregar a la Entidad la garantía de fiel cumplimiento del mismo por una suma equivalente al diez por ciento (10%) del monto del contrato original. Esta se mantiene vigente hasta el consentimiento de la liquidación final.

**3.2.2. GARANTÍA DE FIEL CUMPLIMIENTO POR PRESTACIONES ACCESORIAS**

En las contrataciones que conllevan la ejecución de prestaciones accesorias, tales como mantenimiento, reparación o actividades afines, se otorga una garantía adicional por una suma equivalente al diez por ciento (10%) del monto del contrato de la prestación accesoria, la misma que debe ser renovada periódicamente hasta el cumplimiento total de las obligaciones garantizadas.

**3.2.3. GARANTÍA POR ADELANTO**

En caso se haya previsto en la sección específica de las bases la entrega de adelantos, el contratista debe presentar una garantía emitida por idéntico monto conforme a lo estipulado en el artículo 153 del Reglamento.

**3.3. REQUISITOS DE LAS GARANTÍAS**

Las garantías que se presenten deben ser incondicionales, solidarias, irrevocables y de realización automática en el país, al solo requerimiento de la Entidad. Asimismo, deben ser emitidas por empresas que se encuentren bajo la supervisión directa de la Superintendencia de Banca, Seguros y Administradoras Privadas de Fondos de Pensiones, y que cuenten con clasificación de riesgo B o superior. Asimismo, deben estar autorizadas para emitir garantías; o estar consideradas en la última lista de bancos extranjeros de primera categoría que periódicamente publica el Banco Central de Reserva del Perú.

**Importante**

*Corresponde a la Entidad verificar que las garantías presentadas por el postor ganador de la buena pro y/o contratista cumplan con los requisitos y condiciones necesarios para su aceptación y eventual ejecución; sin perjuicio de la determinación de las responsabilidades funcionales que correspondan.*



**Advertencia**

Los funcionarios de las Entidades no deben aceptar garantías emitidas bajo condiciones distintas a las establecidas en el presente numeral, debiendo tener en cuenta lo siguiente:

1. La clasificadora de riesgo que asigna la clasificación a la empresa que emite la garantía debe encontrarse listada en el portal web de la SBS (<http://www.sbs.gob.pe/sistema-financiero/clasificadoras-de-riesgo>).
2. Se debe identificar en la página web de la clasificadora de riesgo respectiva, cuál es la clasificación vigente de la empresa que emite la garantía, considerando la vigencia a la fecha de emisión de la garantía.
3. Para fines de lo establecido en el artículo 148 del Reglamento, la clasificación de riesgo B, incluye las clasificaciones B+ y B.
4. Si la empresa que otorga la garantía cuenta con más de una clasificación de riesgo emitida por distintas empresas listadas en el portal web de la SBS, bastará que en una de ellas cumpla con la clasificación mínima establecida en el Reglamento.

En caso exista alguna duda sobre la clasificación de riesgo asignada a la empresa emisora de la garantía, se deberá consultar a la clasificadora de riesgos respectiva.

De otro lado, además de cumplir con el requisito referido a la clasificación de riesgo, a efectos de verificar si la empresa emisora se encuentra autorizada por la SBS para emitir garantías, debe revisarse el portal web de dicha Entidad (<http://www.sbs.gob.pe/sistema-financiero/relacion-de-empresas-que-se-encuentran-autorizadas-a-emitir-cartas-fianza>).

Los funcionarios competentes deben verificar la autenticidad de la garantía a través de los mecanismos establecidos (consulta web, teléfono u otros) por la empresa emisora.

**3.4. EJECUCIÓN DE GARANTÍAS**

La Entidad puede solicitar la ejecución de las garantías conforme a los supuestos contemplados en el artículo 155 del Reglamento.

**3.5. ADELANTOS**

La Entidad puede establecer la entrega de adelantos directos y adelantos para materiales e insumos, y en el caso de contratos bajo la modalidad llave en mano, para equipamiento y mobiliario, de conformidad con el artículo 180 del Reglamento, siempre que ello haya sido previsto en la sección específica de las bases.

Asimismo, la Entidad puede establecer la obligación de constituir un fideicomiso para el manejo de los recursos que el contratista reciba a título de adelanto, de acuerdo al procedimiento, plazos y requisitos señalados en los artículos 184 y 185 del Reglamento.

**3.6. VALORIZACIONES**

Las valorizaciones son la cuantificación económica de un avance físico en la ejecución de la obra, realizada en un período determinado, tienen el carácter de pagos a cuenta y son elaboradas el último día de cada período previsto en la sección específica de las bases, por el inspector o supervisor, según corresponda y el contratista.

En caso se haya suscrito contrato con un consorcio, el pago de las valorizaciones se realizará a quien se indique en el contrato de consorcio.



**Advertencia**

*En caso de retraso en los pagos a cuenta o pago final por parte de la Entidad, salvo que se deba a caso fortuito o fuerza mayor, esta reconoce al contratista los intereses legales correspondientes, de conformidad con el artículo 39 de la Ley y los artículos 1244, 1245 y 1246 del Código Civil, debiendo repetir contra los responsables de la demora injustificada.*

**3.7. REAJUSTES**

Los reajustes se calculan conforme lo indicado en el numeral 38.3 del artículo 38 y el artículo 195 del Reglamento.

**Importante**

*Tanto la elaboración como la aplicación de las fórmulas polinómicas se sujetan a lo dispuesto en el Decreto Supremo N° 011-79-VC y sus modificatorias, ampliatorias y complementarias.*

**3.8. PENALIDADES**

**3.8.1. PENALIDAD POR MORA EN LA EJECUCIÓN DE LA PRESTACIÓN**

En caso de retraso injustificado del contratista en la ejecución de las prestaciones objeto del contrato, la Entidad le aplica automáticamente una penalidad por mora por cada día de atraso, de conformidad con el artículo 162 del Reglamento.

**3.8.2. OTRAS PENALIDADES**

La Entidad puede establecer penalidades distintas a la mencionada en el numeral precedente, según lo previsto en el artículo 163 del Reglamento y lo indicado en la sección específica de las bases.

Estos dos tipos de penalidades se calculan en forma independiente y pueden alcanzar cada una un monto máximo equivalente al diez por ciento (10%) del monto del contrato vigente, o de ser el caso, del ítem que debió ejecutarse.

**3.9. INCUMPLIMIENTO DEL CONTRATO**

Las causales para la resolución del contrato, serán aplicadas de conformidad con el artículo 36 de la Ley y 164 del Reglamento.

**3.10. DISPOSICIONES FINALES**

Todos los demás aspectos del presente procedimiento no contemplados en las bases se regirán supletoriamente por la Ley y su Reglamento, así como por las disposiciones legales vigentes.

## **SECCIÓN ESPECÍFICA**

### **CONDICIONES ESPECIALES DEL PROCEDIMIENTO DE SELECCIÓN**

(EN ESTA SECCIÓN LA ENTIDAD DEBERÁ COMPLETAR LA INFORMACIÓN EXIGIDA, DE ACUERDO A LAS INSTRUCCIONES INDICADAS)



## CAPÍTULO I GENERALIDADES

### 1.1. ENTIDAD CONVOCANTE

Nombre : GERENCIA SUB REGIONAL MORROPON - HUANCABAMBA  
RUC N° : 20484002992  
Domicilio legal : Av. Enrique Checa Eguiguren N° 186 – 188 Chulucanas  
Teléfono: : 073-388539 Anexo: 27  
Correo electrónico: : gsrmh\_abastecimiento@regionpiura.gob.pe

### 1.2. OBJETO DE LA CONVOCATORIA

El presente procedimiento de selección tiene por objeto la contratación de la ejecución de la obra "CREACION DEL SERVICIO DE RECREACIÓN ACTIVA DEL POLIDEPORTIVO DEL CENTRO POBLADO DE CRUZ PAMPA-YAPATERA DEL DISTRITO DE CHULUCANAS - PROVINCIA DE MORROPON - DEPARTAMENTO DE PIURA", CON CUI N° 2532511.

### 1.3. VALOR REFERENCIAL<sup>4</sup>

El valor referencial asciende a **S/ 3,998,803.68** (TRES MILLONES NOVECIENTOS NOVENTA Y OCHO MIL OCHOCIENTOS TRECE CON 68/100 SOLES), incluidos los impuestos de Ley y cualquier otro concepto que incida en el costo total de la ejecución de la obra. El valor referencial ha sido calculado al mes de febrero del 2023.

| Valor Referencial (VR)  | Límites <sup>5</sup>   |   |
|---|--|---|
|   | Inferior   | Superior  |
| <b>S/ 3,998,803.68</b> (TRES MILLONES NOVECIENTOS NOVENTA Y OCHO MIL OCHOCIENTOS TRECE CON 68/100 SOLES), | <b>S/ 3,598,923.32</b> (TRES MILLONES QUINIENTOS NOVENTA Y OCHO MIL NOVECIENTOS VEINTITRES CON 32/100 SOLES) | <b>S/ 4,398,684.04</b> (CUATRO MILLONES TRECIENTOS NOVENTA Y OCHO MIL SEISCIENTOS OCHETA Y CUATRO CON 04/100 SOLES) |

#### Importante

- El precio de las ofertas no puede exceder los límites del valor referencial de conformidad con el numeral 28.2 del artículo 28 de la Ley.

<sup>4</sup> El monto del valor referencial indicado en esta sección de las bases no debe diferir del monto del valor referencial consignado en la ficha del procedimiento en el SEACE. No obstante, de existir contradicción entre estos montos, primará el monto del valor referencial indicado en las bases aprobadas.

<sup>5</sup> De acuerdo a lo señalado en el artículo 48 del Reglamento, estos límites se calculan considerando dos (2) decimales. Para ello, si el límite inferior tiene más de dos (2) decimales, se aumenta en un dígito el valor del segundo decimal; en el caso del límite superior, se considera el valor del segundo decimal sin efectuar el redondeo.

#### 1.4. EXPEDIENTE DE CONTRATACIÓN

|  |   |  |
|--|---|--|
| Documento y fecha de aprobación del expediente de contratación   | : | RGSR N° 147-2023/<br>GOB.REG.PIURA-GSRMH-G<br>del 12 de mayo 2023    |
| Documento y fecha de aprobación del expediente técnico   | : | RGSR N° 093 -2023/<br>GOB.REG.PIURA-GSRMH-G<br>del 24 de marzo 2023. |
| Tipo y número del procedimiento de selección que se convocó para la elaboración del expediente técnico de corresponder | : | A.S N° 015-<br>022/GOB.REG.PIURA-GSRMH-<br>G-I CONVOCATORIA          |

#### 1.5. FUENTE DE FINANCIAMIENTO

##### RECURSOS DETERMINADOS

###### Importante

*La fuente de financiamiento debe corresponder a aquella prevista en la Ley de Equilibrio Financiero del Presupuesto del Sector Público del año fiscal en el cual se convoca el procedimiento de selección.*

#### 1.6. SISTEMA DE CONTRATACIÓN

El presente procedimiento se rige por el sistema de SUMA ALZADA, de acuerdo con lo establecido en el expediente de contratación respectivo.

#### 1.7. MODALIDAD DE EJECUCIÓN

No aplica

#### 1.8. ALCANCES DEL REQUERIMIENTO

El alcance de la ejecución de la obra está definido en el Capítulo III de la presente sección de las bases.

#### 1.9. PLAZO DE EJECUCIÓN DE LA OBRA

El plazo de ejecución de la obra materia de la presente convocatoria, es de 150 días calendario, en concordancia con lo establecido en el expediente de contratación y en el expediente técnico de obra.

#### 1.10. COSTO DE REPRODUCCIÓN Y ENTREGA DE BASES Y DEL EXPEDIENTE TÉCNICO DE LA OBRA

Los participantes registrados tienen el derecho a recabar las bases y el expediente técnico de la obra en versión impresa o digital, según su elección, para cuyo efecto deben:

Pagar en : CAJA DE LA ENTIDAD



Recoger en : OFICINA DE DEACE DE LA ENTIDAD

Costo de bases : Impresa: S/ 10.00

Costo del expediente : Impreso: S/ 3,200.00  
técnico Digital: S/ 10.00

Las bases y el expediente técnico se entregan inmediatamente después de realizado el pago correspondiente. Excepcionalmente, el expediente técnico en versión impresa puede ser entregado dentro del plazo máximo de un (1) día hábil de efectuado el pago.

#### Importante

- La Entidad debe entregar una constancia o formulario de cargos en donde consta que el participante recibió el expediente técnico completo. Dicha constancia o formulario debe incluir un índice del contenido del expediente técnico y número de folios correspondientes.
- El costo de entrega del ejemplar de las bases y del expediente técnico, no puede exceder el costo de su reproducción.

#### Advertencia

Las Entidades deben cautelar bajo responsabilidad que la versión impresa y digital del expediente técnico correspondan a la versión original del expediente técnico aprobado.

### 1.11. ACCESO VIRTUAL AL EXPEDIENTE TÉCNICO DE LA OBRA

El expediente técnico de la obra en versión digital se encuentra publicado en el SEACE, obligatoriamente, desde la fecha de la convocatoria del presente procedimiento de selección.

### 1.12. BASE LEGAL

- Ley N° 31638 Ley de Presupuesto del Sector Público para el Año Fiscal 2023.
- Ley N° 31639 Ley de Equilibrio Financiero del Presupuesto del Sector Público del año fiscal 2023.
- Ley N° 31640 Ley de Endeudamiento del Sector Público para el Año Fiscal 2023.
- Ley N° 27785, Ley Orgánica del Sistema Nacional de Control y de la Contraloría General de la República y sus modificatorias.
- Ley N° 27245, Ley de Responsabilidad y Transparencia Fiscal.
- Ley N° 30225 Ley de Contrataciones del Estado, modificado con por Decreto Legislativo N° 1444.
- Decreto Supremo N° 344-2018-EF que aprueba el Reglamento de la Ley N° 30225, Ley de Contrataciones del Estado.
- Ley N° 28411, Ley General del Sistema Nacional de Presupuesto, sus modificaciones y normas complementarias.
- Ley N° 27444, Ley de Procedimiento Administrativo General, sus modificatorias y normas complementarias.
- Resolución de Contraloría N° 320-2006-CG, del 30.10.2006, Normas de Control Interno para el Sector Público.
- Decreto Supremo N° 011-79-VC.
- Ley N° 31728 - Ley que aprueba créditos suplementarios para el financiamiento de mayores gastos en el marco de la reactivación económica, a favor de diversos pliegos del gobierno nacional, gobiernos regionales y gobiernos locales, y dicta otras medidas.

Las referidas normas incluyen sus respectivas modificaciones, de ser el caso.



## CAPÍTULO II DEL PROCEDIMIENTO DE SELECCIÓN

### 2.1. CALENDARIO DEL PROCEDIMIENTO DE SELECCIÓN

Según el cronograma de la ficha de selección de la convocatoria publicada en el SEACE.

#### Importante

*De conformidad con la vigesimosegunda Disposición Complementaria Final del Reglamento, en caso la Entidad (Ministerios y sus organismos públicos, programas o proyectos adscritos) haya difundido el requerimiento a través del SEACE siguiendo el procedimiento establecido en dicha disposición, no procede formular consultas u observaciones al requerimiento.*

### 2.2. CONTENIDO DE LAS OFERTAS

La oferta contendrá, además de un índice de documentos<sup>6</sup>, la siguiente documentación:

#### 2.2.1. Documentación de presentación obligatoria

##### 2.2.1.1. Documentos para la admisión de la oferta

- a) Declaración jurada de datos del postor. (**Anexo N° 1**)
- b) Documento que acredite la representación de quien suscribe la oferta.

En caso de persona jurídica, copia del certificado de vigencia de poder del representante legal, apoderado o mandatario designado para tal efecto.

En caso de persona natural, copia del documento nacional de identidad o documento análogo, o del certificado de vigencia de poder otorgado por persona natural, del apoderado o mandatario, según corresponda.

En el caso de consorcios, este documento debe ser presentado por cada uno de los integrantes del consorcio que suscriba la promesa de consorcio, según corresponda.

#### Advertencia

*De acuerdo con el artículo 4 del Decreto Legislativo N° 1246, las Entidades están prohibidas de exigir a los administrados o usuarios la información que puedan obtener directamente mediante la interoperabilidad a que se refieren los artículos 2 y 3 de dicho Decreto Legislativo. En esa medida, si la Entidad es usuaria de la Plataforma de Interoperabilidad del Estado – PIDE<sup>7</sup> y siempre que el servicio web se encuentre activo en el Catálogo de Servicios de dicha plataforma, no corresponderá exigir el certificado de vigencia de poder y/o documento nacional de identidad.*

- c) Declaración jurada de acuerdo con el literal b) del artículo 52 del Reglamento. (**Anexo N° 2**)
- d) Declaración jurada de cumplimiento del Expediente Técnico, según el numeral 3.1 del Capítulo III de la presente sección. (**Anexo N° 3**)

<sup>6</sup> La omisión del índice no determina la no admisión de la oferta.

<sup>7</sup> Para mayor información de las Entidades usuarias y del Catálogo de Servicios de la Plataforma de Interoperabilidad del Estado – PIDE ingresar al siguiente enlace <https://www.gobiernodigital.gob.pe/interoperabilidad/>



- e) Declaración jurada de plazo de ejecución de la obra. **(Anexo N° 4)**
- f) Promesa de consorcio con firmas legalizadas, de ser el caso, en la que se consigne los integrantes, el representante común, el domicilio común y las obligaciones a las que se compromete cada uno de los integrantes del consorcio, así como el porcentaje equivalente a dichas obligaciones. **(Anexo N° 5)**
- g) El precio de la oferta soles y:
  - ✓ El desagregado de partidas, cuando el procedimiento se haya convocado a suma alzada.
  - ✓ Los precios unitarios, considerando las partidas según lo previsto en el último párrafo del literal b) del artículo 35 del Reglamento.

Asimismo, la oferta incluye el monto de la prestación accesorio, cuando corresponda. **(Anexo N° 6)**

El precio total de la oferta y los subtotales que lo componen deben ser expresados con dos (2) decimales. Los precios unitarios pueden ser expresados con más de dos (2) decimales.

#### Importante

- *El comité de selección no puede incorporar documentos adicionales para la admisión de la oferta a los establecidos en este acápite.*
- *El análisis de precios unitarios y el detalle de los gastos generales fijos y variables de la oferta se presentan para el perfeccionamiento del contrato.*
- *El comité de selección declara no admitidas las ofertas que no se encuentren dentro de los límites del valor referencial previstos en el numeral 28.2 del artículo 28 de la Ley. Asimismo, verifica la presentación de los documentos requeridos. De no cumplir con lo requerido, la oferta se considera no admitida.*

#### 2.2.1.2. Documentos para acreditar los requisitos de calificación

Incorporar en la oferta los documentos que acreditan los **"Requisitos de Calificación"** que se detallan en el numeral 3.2 del Capítulo III de la presente sección de las bases.

#### 2.2.2. Documentación de presentación facultativa:

- a) Incorporar en la oferta los documentos que acreditan los **"Factores de Evaluación"** establecidos en el Capítulo IV de la presente sección de las bases, a efectos de obtener el puntaje previsto en dicho Capítulo para cada factor.

#### Advertencia

*El comité de selección no podrá exigir al postor la presentación de documentos que no hayan sido indicados en los acápites "Documentos para la admisión de la oferta", "Requisitos de calificación" y "Factores de evaluación".*

### 2.3. REQUISITOS PARA PERFECCIONAR EL CONTRATO

El postor ganador de la buena pro debe presentar los siguientes documentos para perfeccionar el contrato:



- a) Garantía de fiel cumplimiento del contrato o según DL N° 1553 - El ganador de la buena pro puede optar como medio alternativo, por la retención del monto total de la garantía durante la primera mitad del número total de pagos a realizarse de forma prorrateada en cada pago, con cargo a ser devuelto al finalizar el contrato.
- b) Contrato de consorcio con firmas legalizadas ante Notario de cada uno de los integrantes, de ser el caso.
- c) Código de cuenta interbancaria (CCI) o, en el caso de proveedores no domiciliados, el número de su cuenta bancaria y la entidad bancaria en el exterior.
- d) Copia de la vigencia del poder del representante legal de la empresa que acredite que cuenta con facultades para perfeccionar el contrato, cuando corresponda.
- e) Copia de DNI del postor en caso de persona natural, o de su representante legal en caso de persona jurídica.

#### Advertencia

*De acuerdo con el artículo 4 del Decreto Legislativo N° 1246, las Entidades están prohibidas de exigir a los administrados o usuarios la información que puedan obtener directamente mediante la interoperabilidad a que se refieren los artículos 2 y 3 de dicho Decreto Legislativo. En esa medida, si la Entidad es usuaria de la Plataforma de Interoperabilidad del Estado – PIDE<sup>8</sup> y siempre que el servicio web se encuentre activo en el Catálogo de Servicios de dicha plataforma, no corresponderá exigir los documentos previstos en los literales e) y f).*

- f) Domicilio para efectos de la notificación durante la ejecución del contrato.
- g) Autorización de notificación de la decisión de la Entidad sobre la solicitud de ampliación de plazo mediante medios electrónicos de comunicación<sup>9</sup>. **(Anexo N°12)**
- h) Constancia de capacidad libre de contratación expedida por el RNP<sup>10</sup>.
- i) Programa de Ejecución de Obra (CPM) el cual presenta la ruta crítica y el calendario de avance de obra valorizado.
- j) Calendario de adquisición de materiales e insumos necesarios para la ejecución de obra, en concordancia con el calendario de avance de obra valorizado. Este calendario se actualiza con cada ampliación de plazo otorgada, en concordancia con el calendario de avance de obra valorizado vigente.
- k) Calendario de utilización de equipo, en caso la naturaleza de la contratación lo requiera.
- l) Memoria en la que se señalen las consideraciones que se han tomado en cuenta para la elaboración de los documentos indicados en los literales k), l) y m).
- m) Análisis de precios unitarios de las partidas y detalle de los gastos generales fijos y variables de la oferta, en caso de obras sujetas a precios unitarios<sup>11</sup>.
- n) Desagregado por partidas que dio origen a la oferta, en caso de obras a suma alzada.

#### Importante

*En caso que el postor ganador de la buena pro sea un consorcio, las garantías que presente este para el perfeccionamiento del contrato, así como durante la ejecución contractual, de ser el caso, además de cumplir con las condiciones establecidas en el artículo 33 de la Ley y en el artículo 148 del Reglamento, deben consignar expresamente el nombre completo o la denominación o razón social de los integrantes del consorcio, en calidad de garantizados, de lo contrario no podrán ser aceptadas por las Entidades. No se cumple el requisito antes indicado si se consigna únicamente la denominación del consorcio, conforme lo dispuesto en la Directiva "Participación de Proveedores en Consorcio en las Contrataciones del Estado".*

<sup>8</sup> Para mayor información de las Entidades usuarias y del Catálogo de Servicios de la Plataforma de Interoperabilidad del Estado – PIDE ingresar al siguiente enlace <https://www.gobiernodigital.gob.pe/interoperabilidad/>

<sup>9</sup> En tanto se implemente la funcionalidad en el SEACE, de conformidad con la Primera Disposición Complementaria Transitoria del Decreto Supremo N° 234-2022-EF.

<sup>10</sup> Este requisito no aplica para procedimientos de contratación directa por la causal de carácter de secreto, secreto militar o por razones de orden interno.

<sup>11</sup> La Entidad puede requerir este documento en caso de obras a suma alzada.



**Importante**

- *Corresponde a la Entidad verificar que las garantías presentadas por el postor ganador de la buena pro cumplan con los requisitos y condiciones necesarios para su aceptación y eventual ejecución; sin perjuicio de la determinación de las responsabilidades funcionales que correspondan.*
- *De conformidad con el Reglamento Consular del Perú aprobado mediante Decreto Supremo N° 076-2005-RE para que los documentos públicos y privados extendidos en el exterior tengan validez en el Perú, deben estar legalizados por los funcionarios consulares peruanos y refrendados por el Ministerio de Relaciones Exteriores del Perú, salvo que se trate de documentos públicos emitidos en países que formen parte del Convenio de la Apostilla, en cuyo caso bastará con que estos cuenten con la Apostilla de la Haya<sup>12</sup>.*
- *La Entidad no puede exigir documentación o información adicional a la consignada en el presente numeral para el perfeccionamiento del contrato.*

## 2.4. PERFECCIONAMIENTO DEL CONTRATO

El contrato se perfecciona con la suscripción del documento que lo contiene. Para dicho efecto el postor ganador de la buena pro, dentro del plazo previsto en el artículo 141 del Reglamento, debe presentar la documentación requerida en Av. Enrique Checa Eguiguren N° 186 – 188 Chulucanas y para la suscripción del contrato deberá acercarse a la oficina de abastecimientos sito en la dirección precitada, segundo piso.

**Importante**

*En el caso de contratación de obras por paquete, se debe suscribir un contrato por cada obra incluida en el paquete.*

## 2.5. ADELANTOS

### 2.5.1. ADELANTO DIRECTO

"La Entidad otorgará un (1) adelanto directo por el diez por ciento (10%) del monto del contrato original.

El contratista debe solicitar formalmente el ADELANTO DIRECTO dentro de los ocho (8) días siguientes a la suscripción del contrato, adjuntando a su solicitud la garantía por adelantos<sup>13</sup> mediante carta fianza o póliza de caución y el comprobante de pago correspondiente. La Entidad debe entregar el monto solicitado dentro de los siete (7) días contados a partir del día siguiente de recibida la solicitud del contratista.

Vencido el plazo para solicitar el adelanto no procede la solicitud.

### 2.5.2. ADELANTO PARA MATERIALES E INSUMOS

La Entidad otorgará adelantos para materiales e insumos por el VIENTE POR CIENTO (20%) del monto del contrato original, conforme al calendario de adquisición de materiales e insumos presentado por el contratista.

La entrega de los adelantos se realizará en un plazo de **diez (10) días** calendario previos a la fecha prevista en el calendario de adquisición de materiales e insumos para cada adquisición, con la finalidad que EL CONTRATISTA pueda disponer de los materiales e insumos en la oportunidad prevista en el calendario de avance de obra valorizado. Para tal efecto, EL CONTRATISTA debe solicitar la entrega del adelanto en un plazo treinta (30) días calendario

<sup>12</sup> Según lo previsto en la Opinión N° 009-2016/DTN.

<sup>13</sup> De conformidad con el artículo 153 del Reglamento, esta garantía debe ser emitida por idéntico monto y un plazo mínimo de vigencia de tres (3) meses, renovable por un plazo idéntico hasta la amortización total del adelanto otorgado. Cuando el plazo de ejecución contractual sea menor a tres (3) meses, las garantías pueden ser emitidas con una vigencia menor, siempre que cubra la fecha prevista para la amortización total del adelanto otorgado.



anteriores al inicio del plazo antes mencionado, adjuntando a su solicitud la garantía por adelantos<sup>14</sup> mediante carta fianza o póliza de caución y el comprobante de pago respectivo.

*Asimismo, en el caso de obras bajo la modalidad de ejecución llave en mano, cuando se haya previsto otorgar adelanto para equipamiento y mobiliario, consignar el siguiente numeral:*

## 2.6. VALORIZACIONES

El periodo de valorización será mensual.

### Importante

- Cuando el periodo de valorización establecido por la Entidad sea el mensual, el plazo del pago de la valorización se regirá por lo dispuesto en el numeral 194.7 del artículo 194 del Reglamento. En cambio, si la Entidad prevé un periodo de valorización distinto al mensual, se debe establecer los plazos y procedimiento aplicables para la valorización, teniendo en consideración lo dispuesto en el numeral 194.6 del referido artículo, así como el plazo para el pago de las valorizaciones.
- Las valorizaciones de obra se presentan a través del módulo de ejecución contractual del SEACE. Dicha obligación aplica a los contratos de obra que deriven de procedimientos de selección para la ejecución de obras, convocados a partir de la entrada en vigencia de la Directiva N° 001-2022-OSCE/CD "Gestión de las valorizaciones de obra a través del SEACE"<sup>15</sup>. Mediante comunicado el OSCE publica y difunde la relación de Entidades obligadas a usar la sección de valorizaciones electrónicas como medio para la gestión de las valorizaciones de obra. El primer listado de entidades obligadas se encuentra publicado en el siguiente enlace:

<https://www.gob.pe/institucion/osce/noticias/575017-comunicado-n-001-2022-osce>

## 2.7. PLAZO PARA EL PAGO DEL SALDO DE LA LIQUIDACIÓN DEL CONTRATO DE OBRA

La Entidad o el contratista, según corresponda, deben efectuar el pago del monto correspondiente al saldo de la liquidación del contrato de obra, en el plazo de 30 días calendario, computados desde el día siguiente del consentimiento de la liquidación. Para tal efecto, la parte que solicita el pago debe presentar el comprobante de pago respectivo.

*[Handwritten signature]*

<sup>14</sup> De conformidad con el artículo 153 del Reglamento, esta garantía debe ser emitida por idéntico monto y un plazo mínimo de vigencia de tres (3) meses, renovable por un plazo idéntico hasta la amortización total del adelanto otorgado. Cuando el plazo de ejecución contractual sea menor a tres (3) meses, las garantías pueden ser emitidas con una vigencia menor, siempre que cubra la fecha prevista para la amortización total del adelanto otorgado.

<sup>15</sup> Aprobada mediante Resolución N° 002-2022-OSCE-PRE y modificada mediante Resolución N° 042-2022-OSCE/PRE, publicadas en el Diario Oficial El Peruano el 10 de enero de 2022 y 5 de marzo de 2022, respectivamente.



**CAPÍTULO III  
REQUERIMIENTO**

**Importante**

*Es responsabilidad de la Entidad cautelar la adecuada formulación del expediente técnico, debiendo asegurar la calidad técnica y reducir la necesidad de su reformulación por errores o deficiencias técnicas que repercutan en el proceso de contratación y en la ejecución de la obra.*

**3.1. EXPEDIENTE TÉCNICO E INFORMACIÓN COMPLEMENTARIA DEL EXPEDIENTE TÉCNICO**

**SUB REGIÓN MORROPON - HUANCABAMBA**

**RUC: 20484002992**



**TERMINOS DE REFERENCIA**

**CONTRATACIÓN DE EJECUCIÓN DE LA OBRA:**

**CREACION DEL SERVICIO DE RECREACIÓN ACTIVA DEL  
POLIDEPORTIVO DEL CENTRO POBLADO DE CRUZ PAMPA-  
YAPATERA DEL DISTRITO DE CHULUCANAS - PROVINCIA DE  
MORROPON - DEPARTAMENTO DE PIURA", CON CUI N° 2532511**

**ABRIL - 2023**

## 1.- INTRODUCCIÓN

### **NOMBRE DEL PROYECTO**

EXPEDIENTE TECNICO "CREACIÓN DEL SERVICIO DE RECREACION ACTIVA DEL POLIDEPORTIVO DEL CENTRO POBLADO DE CRUZ PAMPA – YAPATERA DEL DISTRITO DE CHULUCANAS – PROVINCIA DE MORROPON – DEPARTAMENTO DE PIURA."

## 2.- JUSTIFICACIÓN:

En la actualidad el Centro Poblado de Cruz Pampa no cuenta con ningún espacio adecuado, donde la niñez, la juventud y el pueblo en general pueda practicar deportes en ambientes óptimos como un polideportivo, solo cuentan con áreas de terreno que se encuentran a nivel de tierra natural, lo que dificulta las actividades deportivas.

El malestar general de la población es por las "Inadecuadas condiciones para realizar prácticas deportivas en el Centro poblado de Cruz Pampa – Yapatera", ello debido a la falta de un Complejo polideportivo, los pobladores con necesidad de llevar a cabo la práctica deportiva hacen uso de estas áreas de manera inadecuada, estableciendo campos deportivos sobre la arena, lo cual va en perjuicio de la salud y de la correcta práctica de las disciplinas deportivas. Otras personas buscan otros mecanismos de distracción u otros espacios para este fin.

## 3.- UBICACIÓN

### **Su ubicación política corresponde a:**

Su ubicación política corresponde a:

- Departamento : Piura
- Provincia : Morropón
- Distrito : Chulucanas
- Localidad : Cruz Pampa – Yapatera



**Gráfico N° 01: Macro localización**

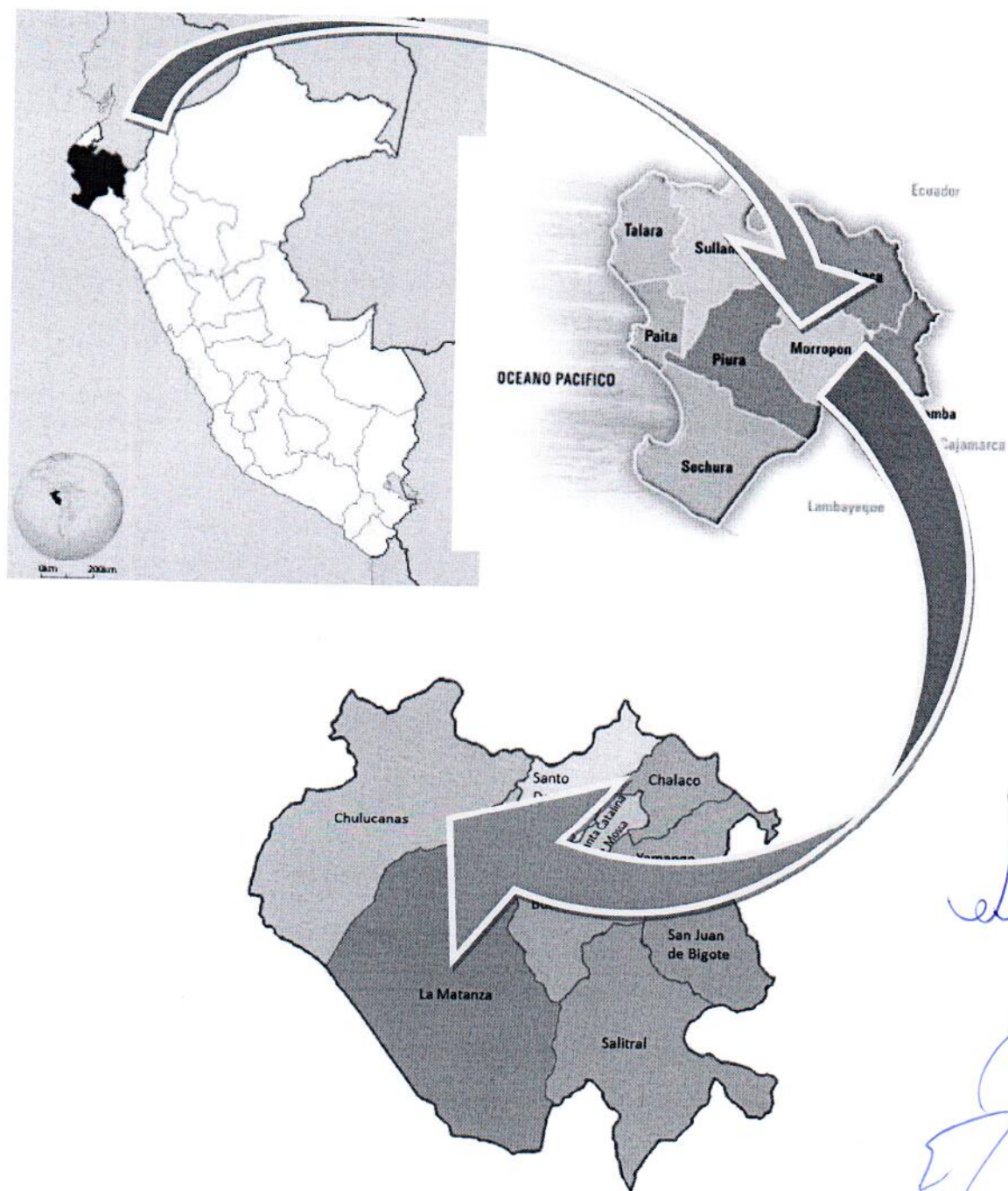

**MACROLOCALIZACION DISTRITO DE CRUZ PAMPA – YAPATERA**



#### 4.- UBICACION ESPECIFICA

##### **LOCALIZACIÓN Y ENTORNO URBANO**

El terreno del presente proyecto cuenta con un terreno asignado por la Municipalidad Provincial de Morropón Chulucanas con Registro P15130194, para la Creación del servicio de recreación activa del polideportivo en el C.P. Cruz Pampa -Yapatera, se encuentra ubicada en la Av. Baltazar León Zeijas, Mz 32 - Lt 2, del C.P. Cruz Pampa -Yapatera. del Distrito de Chulucanas, Provincia de Morropón, Región Piura, el mismo que se encuentra en proceso de saneamiento físico legal llevado a cabo por la Municipalidad Provincial Morropón – Chulucanas; cuyo avance se detalla en el Oficio N° 00015-2021-SGPUR-MPM-CH, de fecha 16.09.21, indicando que se encuentra en condición de LIBRE DISPONIBILIDAD DEL TERRENO, para la Creación del mencionado proyecto.

Cuenta con un área destinada para el presente proyecto cuenta con un área de 2,708.80 m2 y un perímetro de 215.00ml.

##### **MICROLOCALIZACION**

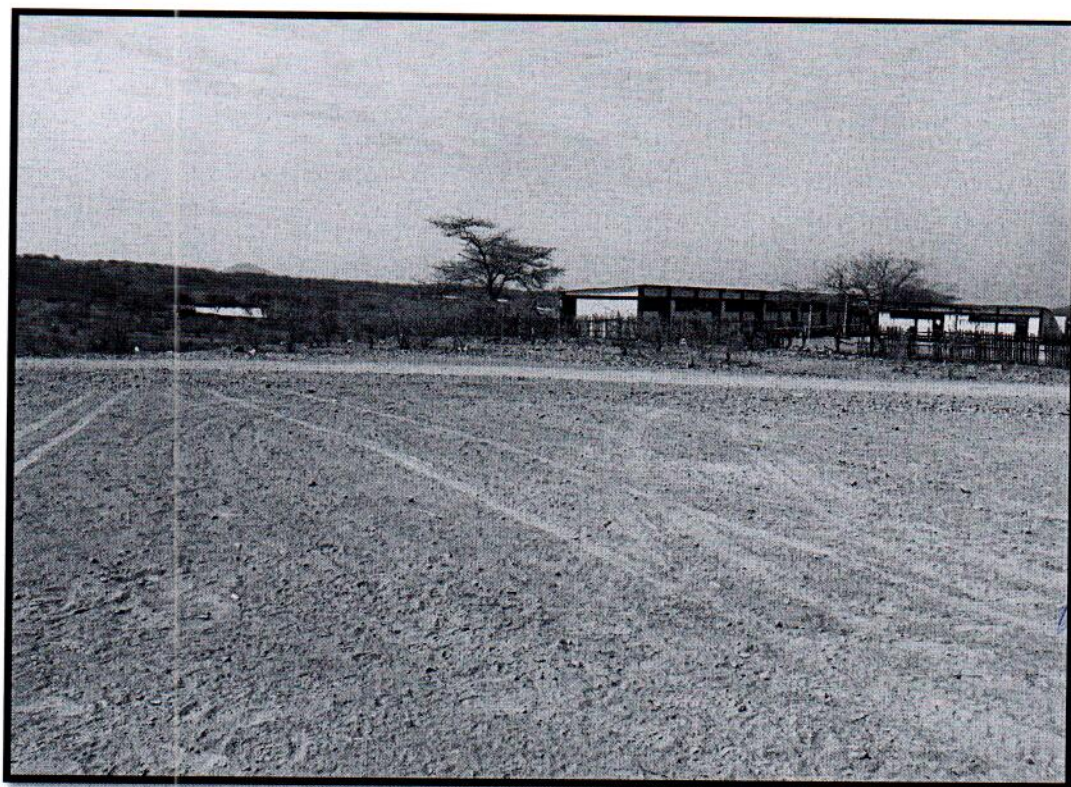

*Imagen n° 2: se aprecia el terreno en donde las personas realizan actividades deportivas*

#### 5.- OBJETIVO



El planteamiento técnico de la propuesta tiene por objetivo que la implementación DEL POLIDEPORTIVO DEL CENTRO POBLADO DE CRUZ PAMPA – YAPATERA DEL DISTRITO DE CHULUCANAS – PROVINCIA DE MORROPON – DEPARTAMENTO DE PIURA, brinde de los espacios adecuados y acondicionados para la recreación y el deporte, motivando y estimulando al sano desarrollo de los beneficiarios a los que servirá.

| CUADRO DE BM'S - UTM PSAD56-Z17S |            |             |         |             |
|----------------------------------|------------|-------------|---------|-------------|
| N°                               | ESTE       | NORTE       | COTA    | DESCRIPCIÓN |
| 1                                | 596940.000 | 9441846.000 | 133.562 | E1BM1       |
| 2                                | 596873.237 | 9441811.078 | 131.660 | E2BM2       |
| 60                               | 596961.706 | 9441881.296 | 134.167 | E3BM3       |



**Imagen n° 3: Micro Localización**

#### **6.-SERVICIOS EXISTENTES**

El terreno se encuentra libre sin edificaciones dentro de él y no cuenta con servicio de agua potable ni alcantarillado, tampoco cuenta con el servicio de electricidad.

Al respecto, se han presentado las respectivas cartas a las entidades prestadoras de servicio a fin de que se nos proporcione el punto de diseño respectivo. Las que se anexan al presente.

#### **7.-CRITERIOS DE DISEÑO**

##### **DESCRIPCIÓN DEL PROYECTO**

El proyecto parte de una serie de criterios rectores que ordenan las diferentes piezas de manera sistemática y determinan las características de sus componentes. Desde



un punto de vista urbano, es entendido como una edificación visualmente permeable, que no limite el tránsito peatonal externo a una estrecha vereda y un cerco de albañilería ciego; sino que, permita, mediante la transparencia visual de un vallado perimetral, integrar la vegetación interna con el espacio público exterior. En esa misma línea proyectual, se plantean retranqueos en la ubicación del cerco especialmente en las zonas de accesos, ubicados en las dos calles más largas, que generen una adecuada transición en la escala urbana y tengan las dimensiones adecuadas para el ingreso y salida masivo de usuarios.

Desde el aspecto bioclimático, el proyecto propone algunos en su interior y exterior, especialmente cercanos a las zonas de juegos infantiles, gimnasio al aire libre, para amortiguar la incidencia solar y en el exterior para. Se propone también el techado de las graderías y el techado total de los campos deportivos. Ante los altos índices de radiación UV que se presentan en la ciudad, la sombra es un elemento importante en el diseño y es lograda mediante pérgolas colocadas en área de comensales, área de ajedrez y bancas.

#### **8- CONDICIONES EXISTENTES:**

El terreno tiene una Área de 2,708.8000 M2

| <b>➤ Linderos</b> | <b>Medidas</b> | <b>Colindancia</b>       |
|-------------------|----------------|--------------------------|
| Frente            | 67,300 MI      | Av. Baltazar León Zeijas |
| Derecha           | 43,000MI       | Centro Educativo         |
| Izquierda         | 38,000MI       | Lote: 3                  |
| Fondo             | 66,7000MI      | Calle S/N                |

#### **➤ CLIMA**

El clima en el Distrito de Chulucanas, los veranos son largos, muy caliente, bochornosos y nublados; y los inviernos son cortos, caliente, secos y parcialmente nublados. Durante el transcurso del año, la temperatura generalmente varía de 20 °C a 33 °C y rara vez baja a menos de 19 °C o sube a más de 35 °C.

#### **➤ TOPOGRAFIA**

El CENTRO POBLADO DE CRUZ PAMPA – YAPATERA DEL DISTRITO DE CHULUCANAS – PROVINCIA DE MORROPON – DEPARTAMENTO DE PIURA, cuenta con una topografía relativamente plana con ligeras elevaciones, así mismo cuenta con un suelo arcilloso de baja plasticidad y grava arcillosa.



## 9.-LINDEROS Y PERÍMETROS DE TERRENOS PARA LA CONSTRUCCION DEL POLIDEPORTIVO.

El terreno proyectado para el Proyecto del Polideportivo tiene las siguientes medidas: Tiene una Área del Terreno que se va usar para el Proyecto del polideportivo es de 2,708.80 M2 y un Perímetro de 215.00 MI, de acuerdo a la partida registral P15130194, la cual a sido anexada al presente informe.

| CUADRO COMPARATIVO DE METAS |     |   |                    |     |   |
|-----------------------------|-----|---|--------------------|-----|---|
| PERFIL                      |     |   | EXPEDIENTE TECNICO |     |   |
| 641.65                      | M2  | PISO ADOQUINADO DE 4CM DE ESPESOR           | 532.95             | M2  | PISO ADOQUINADO DE 4CM DE ESPESOR           |
| 0.00                        | M2  | PISO DE CONCRETO DE 10CM DE ESPESOR         | 97.95              | M2  | PISO DE CONCRETO DE 10CM DE ESPESOR         |
| 166.22                      | M2  | AREAS VERDES                                | 200.00             | M2  | AREAS VERDES                                |
| 159.41                      | ML  | SARDINELES                                  | 638.53             | ML  | SARDINELES                                  |
| 80.50                       | M2  | ZONA DE JUEGOS                              | 145.00             | M2  | ZONA DE JUEGOS                              |
| 17.07                       | M2  | AREA CAFETÍN                                | 35.97              | M2  | AREA CAFETÍN                                |
| 201.87                      | ML  | CERCO PERIMETRICO                           | 186.00             | ML  | CERCO PERIMETRICO                           |
| 36.00                       | M2  | CONSTRUCCIÓN DE BAÑOS PÚBLICOS              | 11.82              | M2  | CONSTRUCCIÓN DE BAÑOS PÚBLICOS              |
| 14.96                       | M2  | CONTROL                                     | 9.50               | M2  | CONTROL                                     |
| 360.00                      | M2  | LOSA DE CONCRETO                            | 375.00             | M2  | LOSA DE CONCRETO                            |
| 600.00                      | M2  | CANCHA DEPORTIVA DE GRASS SINTÉTICO         | 600.00             | M2  | CANCHA DEPORTIVA DE GRASS SINTÉTICO         |
| 21.00                       | UND | INSTALACIÓN DE POSTES METÁLICOS             | 28.00              | UND | INSTALACIÓN DE POSTES METÁLICOS             |
| 6.00                        | M2  | BANCAS CON PERGOLAS, JUEGOS INFANTILES      | 5.86               | M2  | BANCAS CON PERGOLAS, JUEGOS INFANTILES      |
| 0.00                        | M2  | BANCAS CON PERGOLAS, GIMNASIO AL AIRE LIBRE | 4.33               | M2  | BANCAS CON PERGOLAS, GIMNASIO AL AIRE LIBRE |
| 157.50                      | M2  | GIMNACIO AL AIRE LIBRE                      | 90.00              | M2  | GIMNACIO AL AIRE LIBRE                      |
| 0.00                        | M2  | SS.HH. COMPLEMENTARIOS                      | 7.58               | M2  | SS.HH. COMPLEMENTARIOS                      |
| 0.00                        | M2  | CISTERNA Y TANQUE ELEVADO                   | 8.90               | M2  | CISTERNA Y TANQUE ELEVADO                   |
| 0.00                        | M2  | VEREDAS                                     | 112.3              | M2  | VEREDAS                                     |
| 0.00                        | M2  | RAMPAS                                      | 88.50              | M2  | RAMPAS                                      |
|                             | GLB | INSTALACIONES LECTRICAS Y SANITARIAS        | 1.00               | GLB | INSTALACIONES LECTRICAS Y SANITARIAS        |
|                             | GLB | EVACUACIÓN PLUVIAL                          | 202.65             | ML  | EVACUACIÓN PLUVIAL                          |
|                             | GLB | OTRAS PARTIDAS COMPLEMENTARIAS              |                    | GLB | OTRAS PARTIDAS COMPLEMENTARIAS              |



**PERFIL - PLANTA  
GENERAL**

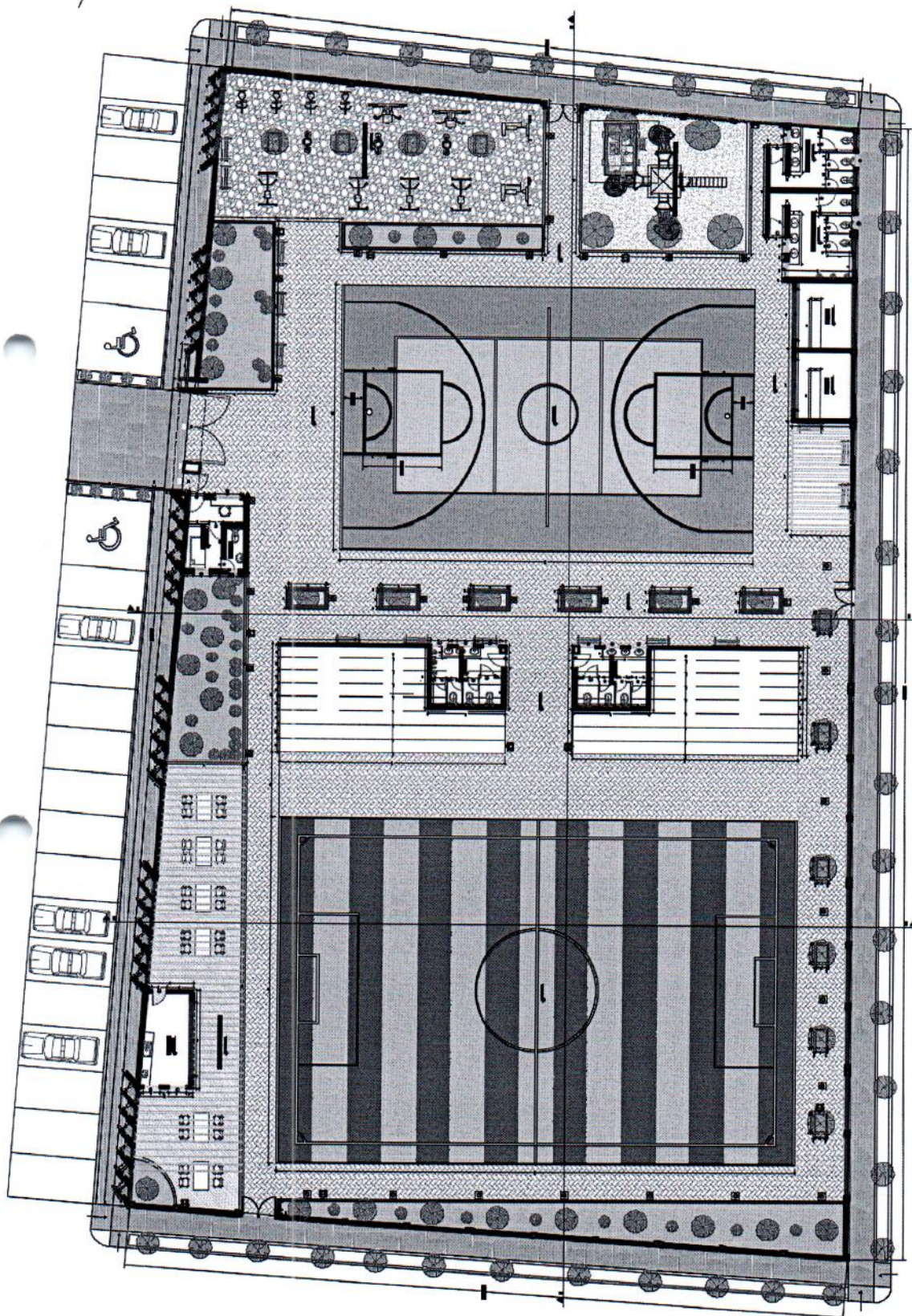



## PERFIL - CORTES GENERALES

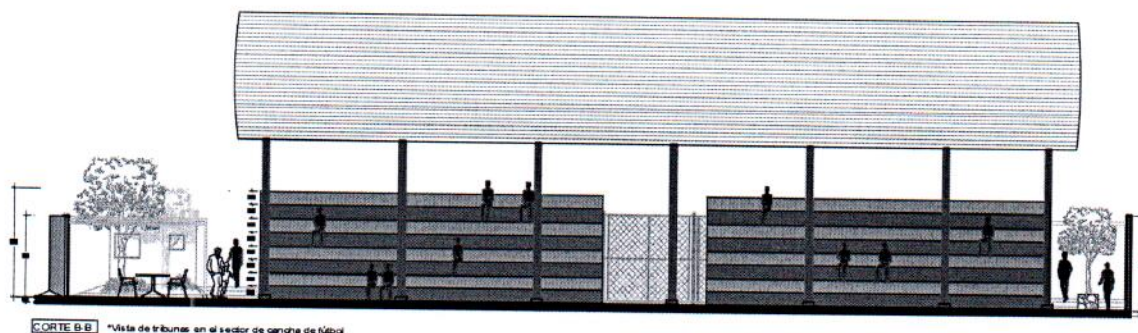
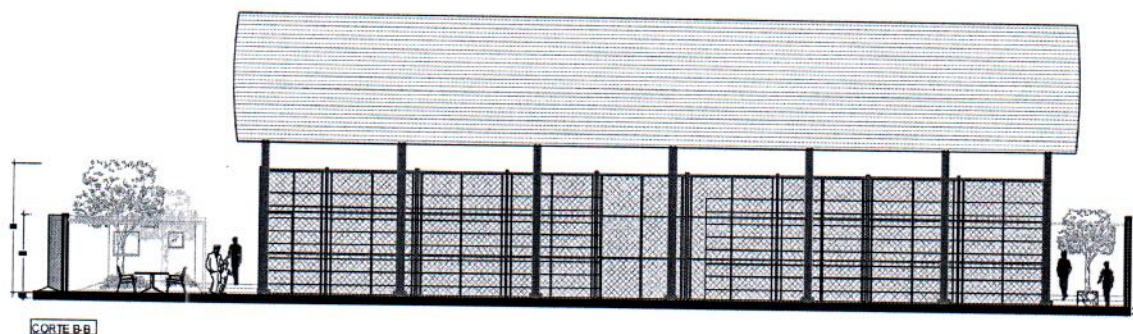

\*Vista de tribunas en el sector de cancha de fútbol

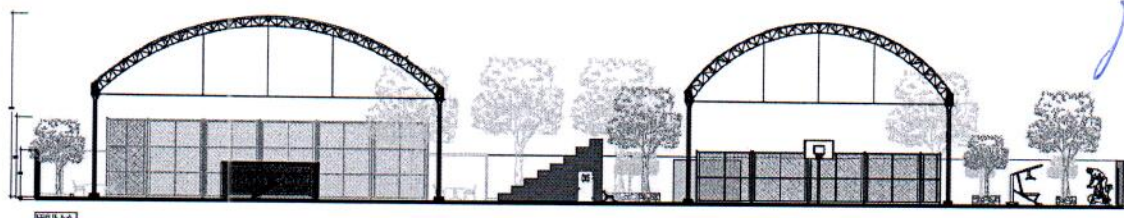
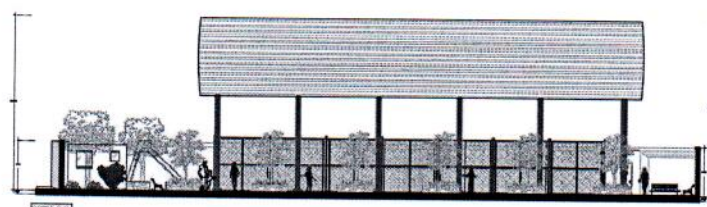



**PROPUESTA - PLANTA  
GENERAL**

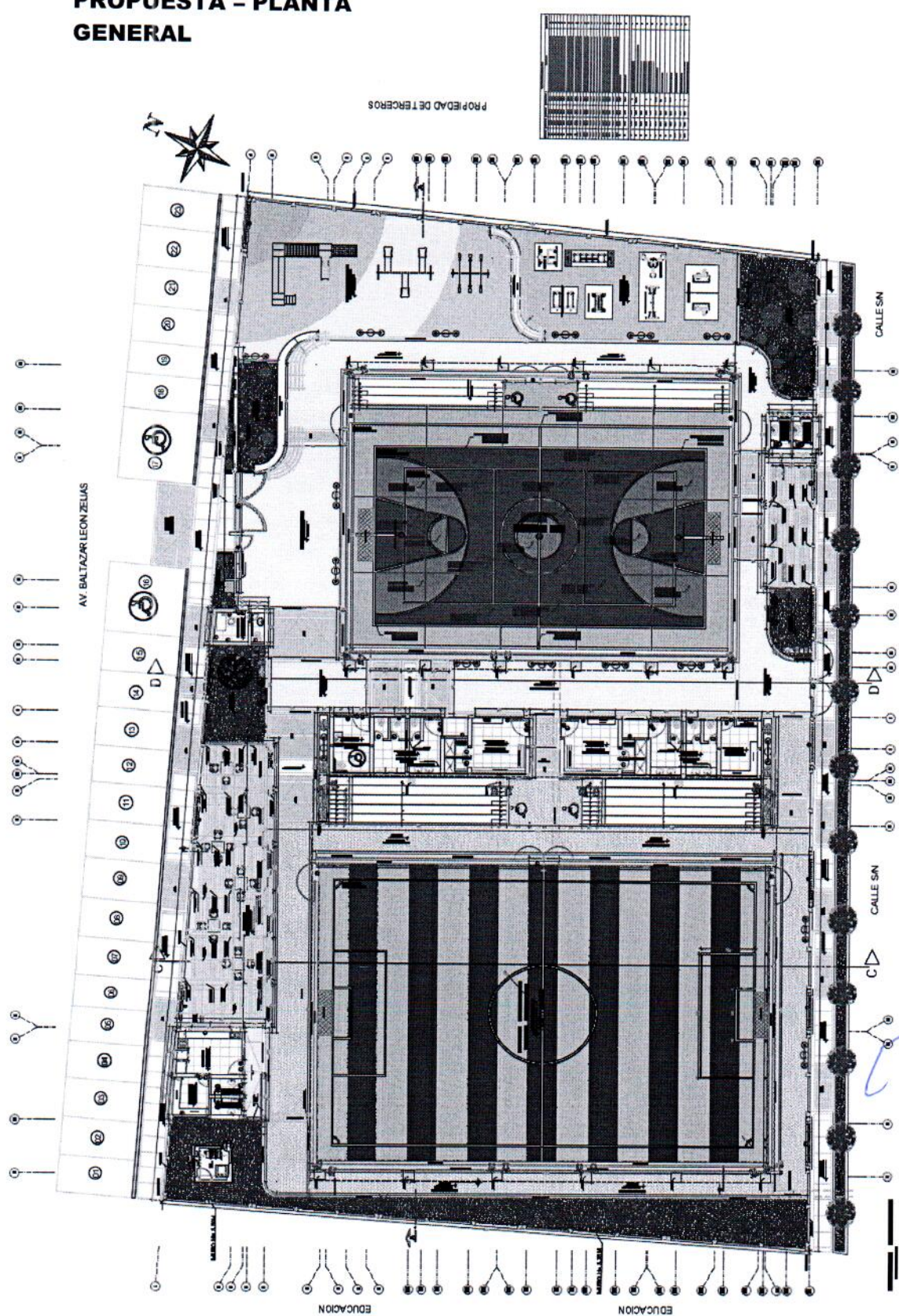



**PROPUESTA - ELEVACIONES  
 GENERALES**

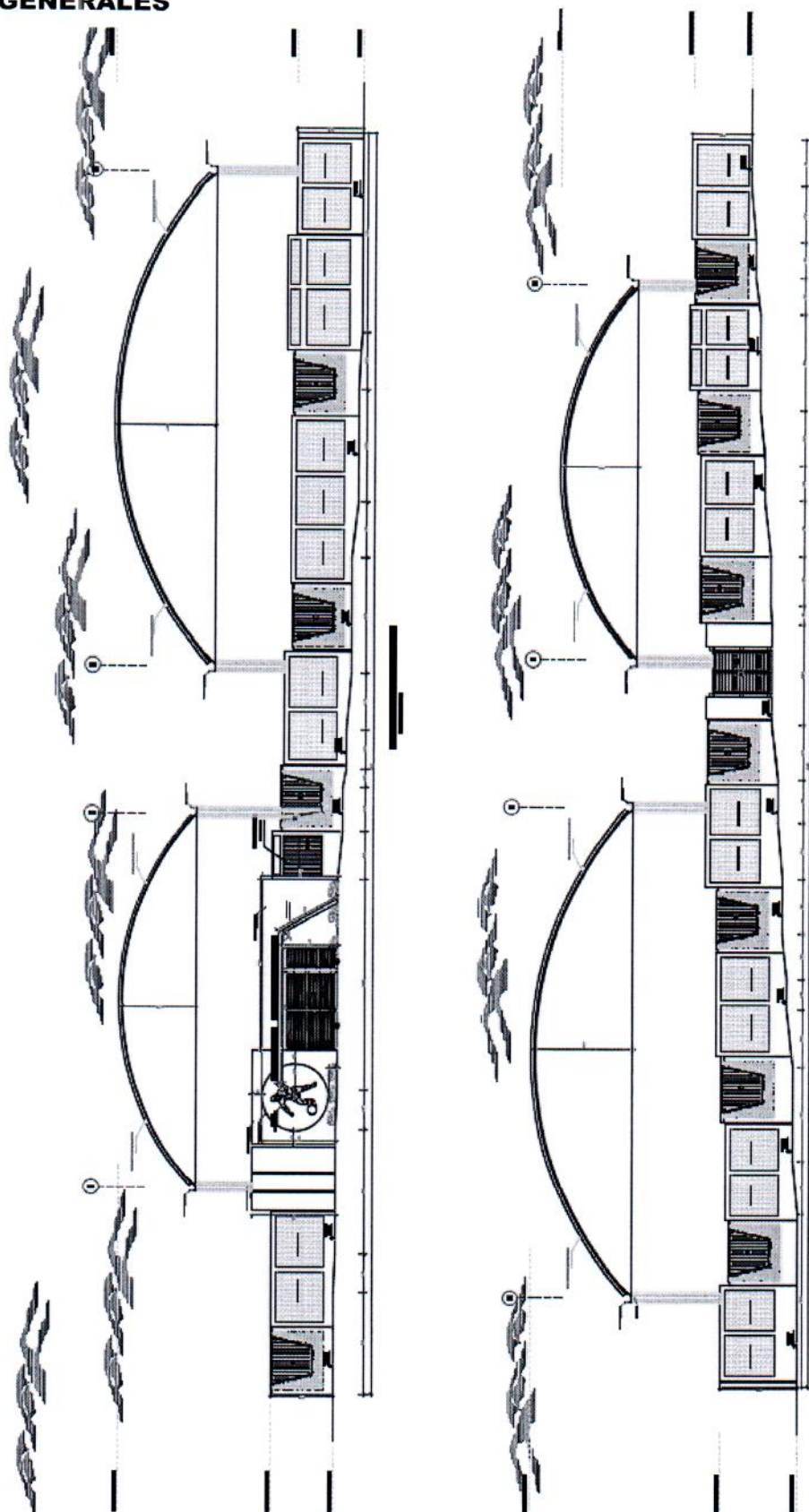

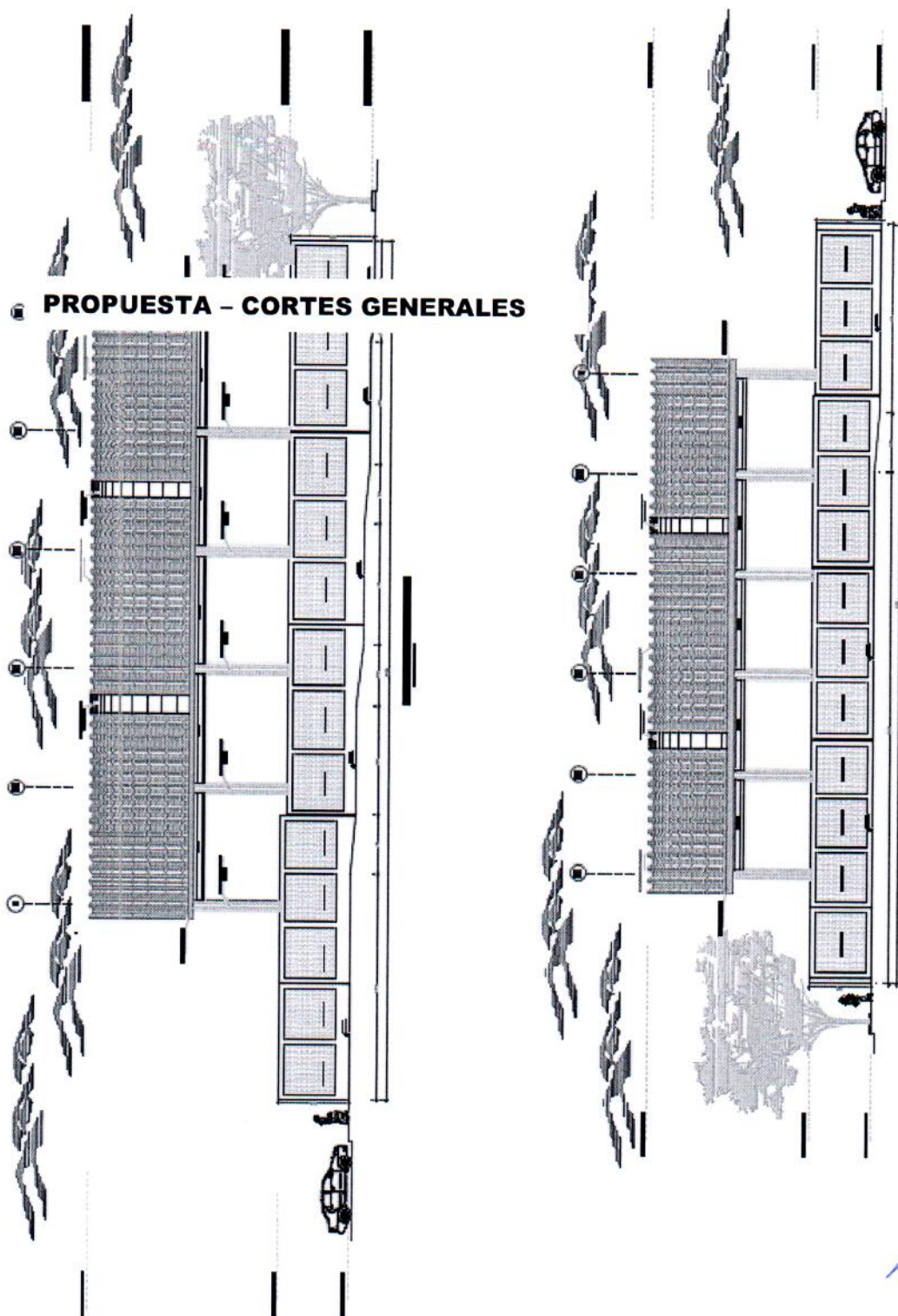



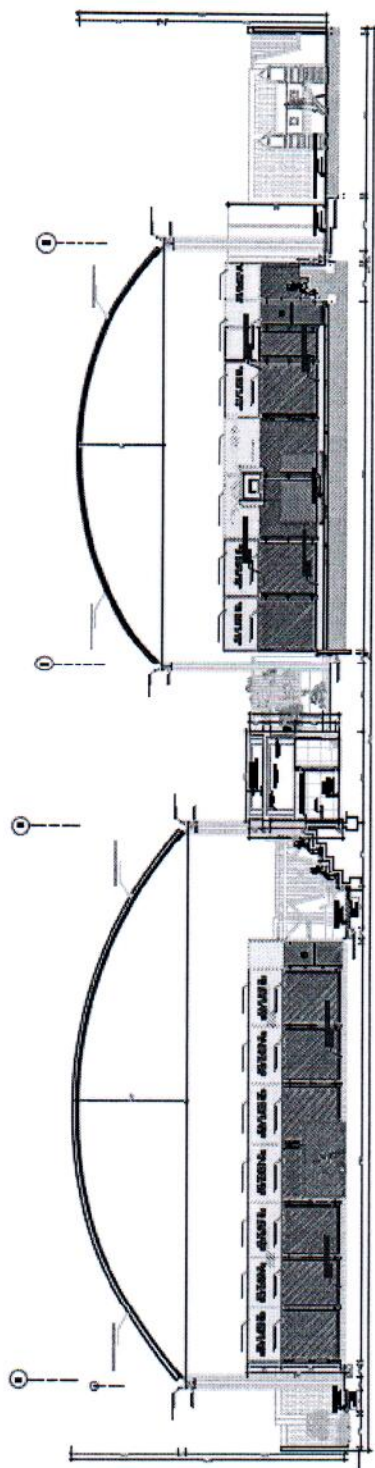
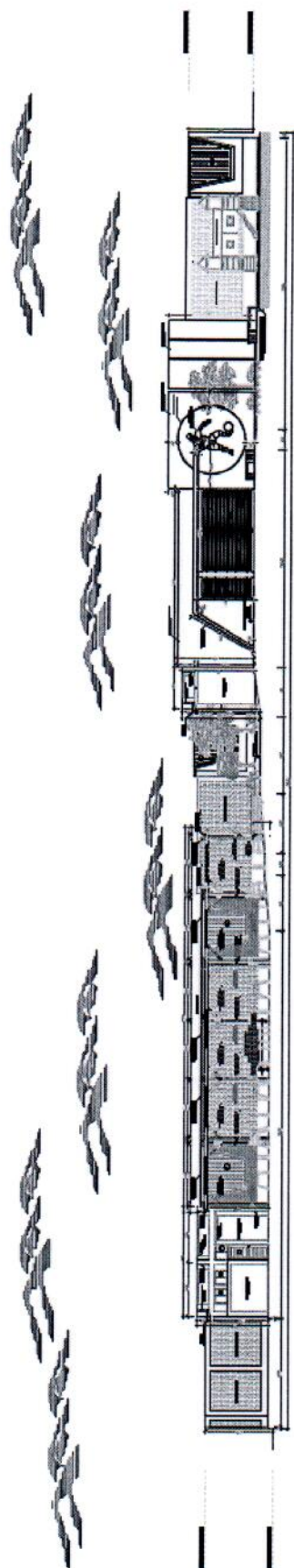

Handwritten signature in blue ink.

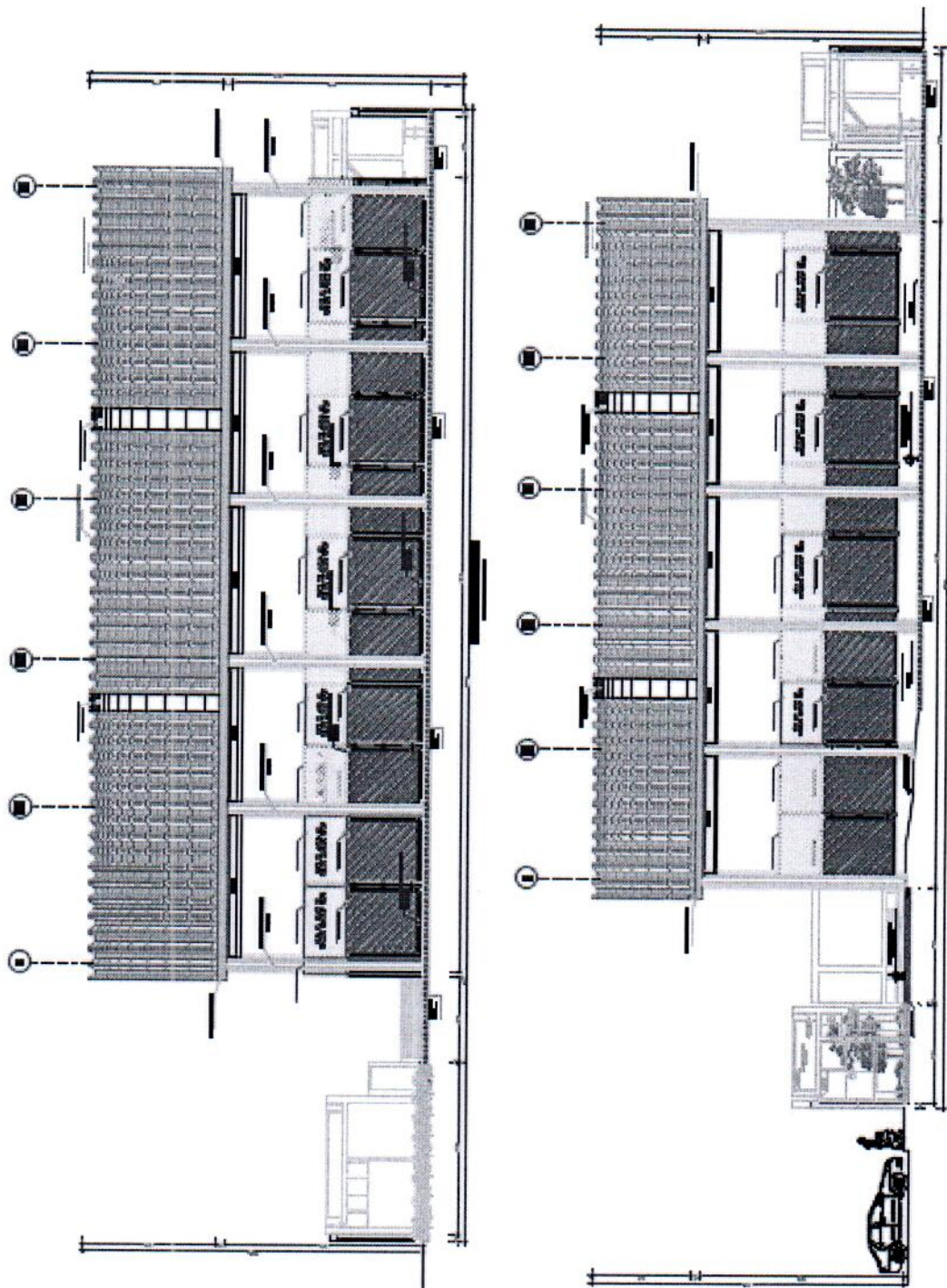



**10.-EI PROYECTO CONSISTE EN LAS SIGUIENTES METAS:**

**DESCRIPCIÓN DEL PROYECTO**

A continuación, se presenta un cuadro con las metas del proyecto:

| AMBIENTE                        | AREA PROYECTADA (m2) | UND | COMENTARIO  |
|---------------------------------|----------------------|-----|---|
| CAMPO DE GRAS SINTÉTICO TECHADO | 600.00               | 1   | TODOS LOS AMBIENTES MENCIONADOS EN ESTE CUADRO CONFORMARÁN EL COMPLEJO POLIDEPORTIVO DEL CENTRO POBLADO DE CRUZ PAMPA – YAPATERA DEL DISTRITO DE CHULUCANAS – PROVINCIA DE MORROPON – DEPARTAMENTO DE PIURA |
| TRIBUNAS                        | 35.40                | 2   |   |
| LOSA DEPORTIVA TECHADA          | 375.00               | 1   |   |
| TRIBUNAS                        | 20.00                | 2   |   |
| ÁREA DE COMENSALES              | 97.95                | 1   |   |
| CAFETÍN                         | 35.97                | 1   |   |
| SS.HH. DAMAS                    | 55.91                | 1   |   |
| SS.HH. CABALLEROS               | 55.91                | 1   |   |
| CASETA DE CONTROL               | 9.50                 | 1   |   |
| ZONA DE AJEDREZ                 | 28.15                | 1   |   |
| SS.HH.                          | 7.58                 | 1   |   |
| ZONA DE JUEGOS RECREATIVOS      | 145.00               | 1   |   |
| GIMNASIO AL AIRE LIBRE          | 90.00                | 1   |   |
| AREAS VERDES                    | 200.00               | 1   |   |
| ADOQUIN                         | 532.95               | 1   |   |
| RAMPAS                          | 88.50                | 1   |   |
| VEREDA                          | 112.3                | 1   |   |
| CISTERNA + TANQUE ELEVADO       | 8.90                 | 1   |   |
| CERCO PERIMÉTRICO               | 186.00 (ml)          | 1   |   |
| SISTEMA DE EVACUACIÓN PLUVIAL   | 202.65 (ml)          | 1   |   |

|                              |                |
|------------------------------|----------------|
| <b>AREA NETA</b>             | <b>2708.80</b> |
| AREA CONSTRUIDA TECHADA      | 1376.77        |
| AREA CONSTRUIDA SIN TECHAR   | 1332.03        |
| <b>AREA CONSTRUIDA TOTAL</b> | <b>2708.80</b> |

**METAS DE LA PROPUESTA TÉCNICA EN MOBILIARIO Y EQUIPAMIENTO**

De igual manera, en el expediente técnico se ha considerado la adquisición de mobiliario y equipamiento, que complementarán la función en su totalidad del complejo polideportivo.

Las metas del mobiliario y Equipamiento, es el siguiente:

| ÍTEM  | DESCRIPCIÓN                 | UNIDAD | METRADO |
|-------|-----------------------------|--------|---------|
| MB ES | ESTANTERIA                  | und    | 2       |
| MB RF | REFRIGERADORA               | und    | 1       |
| MB CC | COCINA                      | und    | 1       |
| MB LV | LAVATORIO ACERO INOXIDABLE  | und    | 1       |
| MB MC | MUEBLE DE COCINA (melamina) | und    | 1       |
| MB MS | JUEGO DE MESA CON 4 SILLAS  | und    | 6       |
| MB ME | MESA DE ESCRITORIO          | und    | 1       |

119

|    |    |                     |     |   |
|----|----|---------------------|-----|---|
| MB | SE | SILLA DE ESCRITORIO | und | 1 |
| MB | BM | BANCA DE MADERA     | und | 6 |
| MB | LK | LOCKER              | und | 2 |
| EQ | JI | JUEGO INFANTIL      | und | 1 |
| EQ | CL | COLUMPIO            | und | 1 |
| EQ | SB | SUBE Y BAJA         | und | 1 |
| EQ | CA | CAMILLA ABDOMINAL   | und | 2 |
| EQ | RM | REMO                | und | 1 |
| EQ | PM | PASAMANOS           | und | 1 |
| EQ | ES | ESQUIADORA          | und | 1 |
| EQ | LV | LEVANTADORA         | und | 1 |
| EQ | GR | GIRADORA            | und | 1 |
| EQ | CM | CAMINADORA          | und | 2 |

### 11.- PLAZO DE EJECUCION

Plazo de ejecución de la obra será de 150 días calendario.

### 12.- MODALIDAD DE EJECUCION

La modalidad de ejecución será por contrata a suma alzada.

### 13.- VALOR REFERENCIAL DE LA OBRA

El monto referencial de la obra asciende a: TRES MILLONES NOVECIENTOS NOVENTA Y OCHO MIL OCHOCIENTOS TRECE CON 68/100 SOLES con precios vigentes al mes de Febrero del 2023.

| COMPONENTE 01: EJECUCION DE OBRAS | UND    | COSTO PARCIAL       |
|-----------------------------------|--------|---------------------|
| ESTRUCTURAS                       | GLB    | 1,637,931.44        |
| ARQUITECTURA                      | GLB    | 936,145.18          |
| INSTALACIONES SANITARIAS          | GLB    | 113,813.32          |
| INSTALACIONES ELECTRICAS          | GLB    | 191,975.67          |
| <b>COSTO DIRECTO</b>              |        | <b>2,879,865.61</b> |
| GASTOS GENERALES                  | 10.00% | 287,986.56          |
| UTILIDAD                          | 7.00%  | 201,590.59          |
| <b>SUB TOTAL</b>                  |        | <b>3,369,442.76</b> |
| IGV (18%)                         | 18%    | 606,499.70          |
| <b>TOTAL (1)</b>                  |        | <b>3,975,942.46</b> |
| <b>COMPONENTE N° 02</b>           |        |                     |
| MOBILIARIO                        |        | 22,871.22           |
| <b>TOTAL (2)</b>                  |        | <b>22,871.22</b>    |



#### 14.- TOTAL INVERSION DEL PROYECTO

El monto referencial de Inversión del Proyecto asciende a: CUATRO MILLONES TRESCIENTOS SESENTA Y DOS MIL OCHENTA Y CINCO CON 56/100 SOLES con precios vigentes al mes de febrero del 2023.

| COMPONENTES   | UND    | COSTO PARCIAL         | TOTAL                   |
|---|--------|-----------------------|-------------------------|
| <b>COMPONENTE 01: EJECUCION DE OBRAS</b>                |        |                       |                         |
| ESTRUCTURAS   | GLB    | 1,637,931.44          |                         |
| ARQUITECTURA  | GLB    | 936,145.18            |                         |
| INSTALACIONES SANITARIAS                                | GLB    | 113,813.32            |                         |
| INSTALACIONES ELECTRICAS                                | GLB    | 191,975.67            |                         |
| <b>COSTO DIRECTO</b>                                    |        | <b>2,879,865.61</b>   |                         |
| GASTOS GENERALES  | 10.00% | 287,986.56            |                         |
| UTILIDAD  | 7.00%  | 201,590.59            |                         |
| <b>SUB TOTAL</b>  |        | <b>3,369,442.76</b>   |                         |
| IGV (18%)   | 18%    | 606,499.70            |                         |
| <b>TOTAL (1)</b>  |        |                       | <b>3,975,942.46</b>     |
| <b>COMPONENTE N°02</b>                                  |        |                       |                         |
| MOBILIARIO  | GLB    | 22,871.22             |                         |
| <b>TOTAL (2)</b>  |        |                       | <b>22,871.22</b>        |
| <b>COMPONENTE N°03</b>                                  |        |                       |                         |
| I.- SUPERVISION DE OBRA (I)                             | GLB    | 201,166.44            |                         |
| II.- LIQUIDACION DE OBRA (II)                           | GLB    | 15,325.00             |                         |
| <b>COSTO DIRECTO I+II</b>                               |        | <b>S/. 216,491.44</b> |                         |
| GASTOS GENERALES  | 10.00% | S/. 21,649.14         |                         |
| UTILIDAD  | 5.00%  | S/. 10,824.57         |                         |
| <b>SUB TOTAL</b>  |        | <b>S/. 248,965.15</b> |                         |
| IGV   | 18.00% | S/. 44,813.73         |                         |
| <b>TOTAL(3)</b>   |        |                       | <b>293,778.88</b>       |
| <b>COMPONENTE N°04</b>                                  |        |                       |                         |
| ELABORACION DE EXPEDIENTE TECNICO                       |        | 69,493.00             |                         |
| <b>TOTAL (4)</b>  |        |                       | <b>69,493.00</b>        |
| <b>TOTAL INVERSION DEL PROYECTO (1)+(2)+(3)+(4)+(5)</b> |        |                       | <b>S/. 4,362,085.56</b> |

#### 15.- DEL EQUIPAMIENTO ESTRATEGICO

El requerimiento de equipo mínimo es de carácter obligatorio, podrá ser propio o arrendado, según el tiempo de utilización previsto en el presupuesto referencial.

Se detalla el equipamiento clasificado como estratégico para la ejecución de la obra, concordante con la relación de precios y cantidad de recursos requeridos por tipo en el expediente técnico:

| ITEM | DESCRIPCIÓN                                  | CANTIDAD |
|------|--|----------|
| 01   | VOLQUETE DE 10 M3                            | 02       |
| 02   | COMPACTADOR VIBR. TIPO PLANCHA 4 HP          | 02       |
| 03   | TRACTOR DE ORUGAS DE 140-160 HP              | 01       |
| 04   | CARGADOR S/LLANTAS CAT 950 125-155 HP 2.5 m3 | 01       |
| 05   | VIBRADOR DE CONCRETO 4 HP 2.40"              | 02       |



|    |  |    |
|----|--|----|
| 06 | MEZCLADORA DE CONCRETO DE 9 -11P3        | 02 |
| 07 | SOLDADORA ELECT. MONOF. ALTERNA 225 AMP. | 01 |

**16.- DEL PLANTEL PROFESIONAL CLAVE**

| CARGO                              | PROFESION                             | EXPERIENCIA   |
|------------------------------------|---------------------------------------|---|
| <b>INGENIERO RESIDENTE</b>         | <b>Ingeniero Civil y/o Arquitecto</b> | Con experiencia mínima de Treinta y Seis (36) meses, computado desde la fecha de la colegiatura, en la ejecución de <b>Obras Similares</b> (CONSTRUCCIÓN Y/O CREACIÓN Y/O AMPLIACIÓN Y/O MEJORAMIENTO Y/O LA COMBINACIÓN DE ALGUNO DE LOS TÉRMINOS ANTERIORES EN LA EJECUCION DE INSTITUCIONES EDUCATIVAS (INICIAL Y/O PRIMARIA Y/O SECUNDARIA), Y/O HOSPITALES, Y/O CENTROS DE SALUD, Y/O CENTROS MEDICOS, Y/O CENTROS PENITENCIARIOS, Y/O BANCOS Y/O EJECUCION DE SALDO DE INFRAESTRUCTURA EDUCATIVA DE NIVEL INICIAL, PRIMARIO Y SECUNDARIO EN EL SECTOR PUBLICO, Y/O INFRAESTRUCTURA DEPORTIVA (COMPLEJOS DEPORTIVOS Y/O COLISEO CERRADO) EN EL SECTOR PÚBLICO) al objeto de la convocatoria, como: Residente y/o supervisor y/o inspector y/o jefe de supervisión y/o residente principal y/o director residente y/o jefe residente y/o jefe residente principal y/o ingeniero residente y/o supervisor principal de obra. |
| <b>ARQUITECTO</b>                  | <b>Arquitecto</b>                     | Con experiencia mínima de Veinticuatro (24) meses, computado desde la fecha de la colegiatura, en la ejecución y/o supervisión y/o inspección de <b>Obras Similares</b> (CONSTRUCCIÓN Y/O CREACIÓN Y/O AMPLIACIÓN Y/O MEJORAMIENTO Y/O LA COMBINACIÓN DE ALGUNO DE LOS TÉRMINOS ANTERIORES EN LA EJECUCION DE INSTITUCIONES EDUCATIVAS (INICIAL Y/O PRIMARIA Y/O SECUNDARIA), Y/O HOSPITALES, Y/O CENTROS DE SALUD, Y/O CENTROS MEDICOS, Y/O CENTROS PENITENCIARIOS, Y/O BANCOS Y/O EJECUCION DE SALDO DE INFRAESTRUCTURA EDUCATIVA DE NIVEL INICIAL, PRIMARIO Y SECUNDARIO EN EL SECTOR PUBLICO, Y/O INFRAESTRUCTURA DEPORTIVA (COMPLEJOS DEPORTIVOS Y/O COLISEO CERRADO) EN EL SECTOR PÚBLICO) al objeto de la convocatoria, como: Residente y/o supervisor y/o inspector y/o jefe de supervisión y/o Especialista en Arquitectura.   |
| <b>ESPECIALISTA EN ESTRUCTURAS</b> | <b>Ingeniero Civil</b>                | Con experiencia mínima de Veinticuatro (24) meses, computado desde la fecha de la colegiatura, en la ejecución y/o supervisión y/o inspección de <b>Obras Similares</b> (CONSTRUCCIÓN Y/O CREACIÓN Y/O AMPLIACIÓN Y/O MEJORAMIENTO Y/O LA COMBINACIÓN DE ALGUNO DE LOS TÉRMINOS ANTERIORES EN LA EJECUCION DE INSTITUCIONES EDUCATIVAS (INICIAL Y/O   |



|  |  |   |
|--|--|---|
|  |  | PRIMARIA Y/O SECUNDARIA), Y/O HOSPITALES, Y/O CENTROS DE SALUD, Y/O CENTROS MEDICOS, Y/O CENTROS PENITENCIARIOS, Y/O BANCOS Y/O EJECUCION DE SALDO DE INFRAESTRUCTURA EDUCATIVA DE NIVEL INICIAL, PRIMARIO Y SECUNDARIO EN EL SECTOR PUBLICO, Y/O INFRAESTRUCTURA DEPORTIVA (COMPLEJOS DEPORTIVOS Y/O COLISEO CERRADO) EN EL SECTOR PÚBLICO), como: Especialista en Estructuras y/o Especialista Estructural y/o Ingeniero Especialista en Estructuras.                     |
| <b>ESPECIALISTA EN GESTION AMBIENTAL</b>         | <b>Ingeniero Ambiental</b>                               | Con experiencia mínima de Veinticuatro (24) meses, computado desde la fecha de la colegiatura, en la ejecución y/o supervisión y/o inspección de <b>Obras En General</b> , como: Especialista Ambiental; Ingeniero Ambiental; Especialista en Medio Ambiente; Jefe de Medio Ambiente.   |
| <b>ESPECIALISTA EN SEGURIDAD Y SALUD EN OBRA</b> | <b>Ingeniero de Higiene y Seguridad Industrial</b>       | Con experiencia mínima de Veinticuatro (24) meses, computado desde la fecha de la colegiatura, en la ejecución de <b>Obras En General</b> , como: Especialista en seguridad y salud ocupacional y/o ingeniero de seguridad e higiene ocupacional y/o ingeniero de seguridad en obra y/o jefe especialista en seguridad en el trabajo o salud ocupacional y/o implementación de planes de seguridad e higiene ocupacional o en prevención de riesgos laborales.              |
| <b>ESPECIALISTA ELECTRICO</b>                    | <b>Ingeniero Eléctrico y/o Ingeniero Electromecánico</b> | Con experiencia mínima de Veinticuatro (24) meses, computado desde la fecha de la colegiatura, en la ejecución y/o supervisión y/o inspección de <b>Obras En General</b> , como: Especialista en Eléctrico o Ingeniero eléctrico o Especialista electromecánico o Especialista Electricista.  |
| <b>ESPECIALISTA SANITARIO</b>                    | <b>Ingeniero Sanitario</b>                               | Con experiencia mínima de Veinticuatro (24) meses, computado desde la fecha de la colegiatura, en la ejecución y/o supervisión y/o inspección de <b>Obras Similares</b> , como: Especialista en Instalaciones Sanitarias o Ingeniero Sanitario.   |
| <b>ESPECIALISTA EN MECANICA DE SUELOS</b>        | <b>Ingeniero Geólogo y/o Ingeniero de Materiales</b>     | Con experiencia mínima de Veinticuatro (24) meses, computado desde la fecha de la colegiatura, en la ejecución y/o supervisión y/o inspección de <b>Obras En General</b> , como: Especialista en Mecánica de Suelos o Especialista en Geotecnia y/o Especialista en Estudio de Suelos y/o Ingeniero de Suelos. y/o Especialista en control de calidad y/o ingeniero de control de calidad y/o ingeniero de materiales y/o especialista en control de calidad de materiales. |

#### 17.- DEFINICION DE OBRAS SIMILARES

Se considerará obra similar a: CONSTRUCCIÓN Y/O CREACIÓN Y/O AMPLIACIÓN Y/O MEJORAMIENTO Y/O LA COMBINACIÓN DE ALGUNO DE LOS TÉRMINOS ANTERIORES EN LA EJECUCION DE INSTITUCIONES EDUCATIVAS (INICIAL Y/O PRIMARIA Y/O SECUNDARIA), Y/O INFRAESTRUCTURA DEPORTIVA (COMPLEJOS DEPORTIVOS Y/O COLISEO CERRADO) EN EL



SECTOR PÚBLICO, resaltando que, las obras similares acreditadas como experiencia del postor deberán considerar como mínimo las siguientes componentes:

- ✓ Losa deportiva.
- ✓ Estructuras metálicas.
- ✓ Cobertura con panel termoaislante.
- ✓ Cobertura autosoportante curva de acero.
- ✓ Cerco metálico.
- ✓ Tanque elevado.
- ✓ Tanque cisterna.
- ✓ Sistema de drenaje pluvial.
- ✓ Sistema de instalación de pararrayos.

**Acreditación:**

La experiencia del postor se acreditará con copia simple de: (i) contratos y sus respectivas actas de recepción de obra; (ii) contratos y sus respectivas resoluciones de liquidación; o (iii) contratos y sus respectivas constancias de prestación o cualquier otra documentación de la cual se desprenda fehacientemente que la obra fue concluida, así como el monto total que implicó su ejecución; correspondientes a un máximo de veinte (20) contrataciones, en los últimos 10 Años.

**18.- EXPERIENCIA DEL POSTOR EN LA ESPECIALIDAD**

El postor debe acreditar un monto facturado acumulado equivalente a UNA (01) VEZ EL VALOR REFERENCIAL DE LA CONTRATACIÓN, en la ejecución de obras similares durante los 10 años anteriores a la fecha de la presentación de ofertas que se computarán desde la suscripción del acta de recepción de obra, en un máximo de veinte (20) contrataciones.

**19.- CONDICIONES DE CONSORCIOS**

El número máximo de consorciados es de dos (02) integrantes.

El porcentaje mínimo de participación de cada consorciado es de 20 %.

El porcentaje mínimo de participación en la ejecución del contrato, para el integrante del consorcio que acredite mayor experiencia es 80 %.

**20.- OTRAS PENALIDADES**

Además, de la penalidad por mora, Según lo previsto en los artículos 190 y 191 del Reglamento, en este tipo de penalidades se deben incluir las siguientes:

| Otras penalidades |  |   |  |
|-------------------|--|---|--|
| N°                | Supuestos de aplicación de penalidad   | Forma de cálculo  | Procedimiento  |
| 1                 | Cuando el personal acreditado permanece menos de sesenta (60) días desde el inicio de su participación en la ejecución del contrato o del íntegro del plazo de ejecución, si este es menor a los sesenta (60) días, de conformidad con las disposiciones establecidas en el numeral 190.2 del artículo 190 del Reglamento. | 0.5 UIT por cada día de ausencia del personal en obra en el plazo previsto. | Según informe del Supervisor de obra o área usuaria. |
| 2                 | En caso culmine la relación contractual entre el contratista y el personal ofertado y la Entidad no haya aprobado la sustitución del personal por no cumplir con la experiencia y calificaciones requeridas.   | 0.5 por cada día de ausencia del personal en obra.                          | Según informe del Supervisor de obra o área usuaria. |



GERENCIA SUB REGIONAL MORROPON HUANCABAMBA  
 ADJUDICACION SIMPLIFICADA N° 008-2023/GRP.GOB.PIURA-GSRMH-G PRIMERA CONVOCATORIA

|    |   |  |  |
|----|---|--|--|
| 3  | Si el contratista o su personal, no permite el acceso al cuaderno de obra al Supervisor, impidiéndole anotar las ocurrencias.   | Cinco por mil (5/1000) del monto de la valorización del periodo por cada día de dicho impedimento. | Según informe del Supervisor de obra o área usuaria. |
| 4  | Cuando el contratista no cumpla con entregar el calendario valorizado adecuado a la Fecha de inicio del plazo contractual, en un plazo de 48 horas, o en el caso de demoras injustificadas, los cronogramas reprogramados o acelerados de trabajo u otros documentos, dentro del plazo indicado en la Ley de Contrataciones y su Reglamento | Uno por diez mil (1/10000) del monto del contrato por ocurrencia.                                  | Según informe del Supervisor de obra o área usuaria. |
| 5  | Ante la evidencia objetiva de que no se adoptaron oportunamente las acciones necesarias para una señalización que la obra requiera con el fin de evitar accidentes y brindar seguridad suficiente al trabajador y usuarios del proyecto   | Tres Unidades Impositivas Tributarias (3 UIT).   | Según informe del Supervisor de obra o área usuaria. |
| 6  | En caso de que el contratista no contara o no se encuentre en obra con los recursos necesarios (Personal y Equipos) ofertados para el control de la obra.   | Tres Unidades Impositivas Tributarias por día. (3 UIT).  | Según informe del Supervisor de obra o área usuaria. |
| 7  | De verificarse que, durante la ejecución de la obra, el contratista ejecuta la obra con personal distinta al ofertado en su propuesta, sin que este hecho haya sido previamente autorizado por la Entidad Contratante.  | Tres Unidades Impositivas Tributarias (3 UIT).   | Según informe del Supervisor de obra o área usuaria. |
| 8  | Los cambios del personal por pedido expreso de la Entidad Contratante que tenga origen en un desempeño deficiente, negligente o insuficiente del personal profesional en el cumplimiento de sus obligaciones  | Tres Unidades Impositivas Tributarias (3 UIT).   | Según informe del Supervisor de obra o área usuaria. |
| 9  | Por el cambio del Ingeniero residente; Salvo fuerza mayor hecho fortuito.   | Cuatro Unidades Impositivas Tributarias (4 UIT).   | Según informe del Supervisor de obra o área usuaria. |
| 10 | Cuando el contratista no presente los equipos declarados en la propuesta técnica. La multa es por cada equipo.  | Uno por dos mil (1/2000) del monto de la valorización del periodo por cada día                     | Según informe del Supervisor de obra o área usuaria. |
| 11 | Cuando el contratista no coloque el cartel de obra dentro de los 5 días calendarios del inicio contractual de la obra, la penalidad es por día no colocado. Hay obligación de mantener el cartel de obra durante la ejecución de la obra, se penalizará de la misma forma, cuando no se mantenga durante el plazo de ejecución de obra.     | S/ 500.00 por cada día de no colocarlo o que se encuentre deteriorado.                             | Según informe del Supervisor de obra o área usuaria. |
| 12 | Cuando el Contratista no cumpla con dotar a su personal de los  | 5/1000<br>Del monto contratado   | Según informe del Supervisor de obra                 |



|   |                        |
|---|------------------------|
| <i>elementos de seguridad y la indumentaria señalada en la norma G.050 Reglamento Nacional de Edificaciones y el Decreto Supremo N° 005-2012-TR o no cuenten con los protocolos debidos para evitar el contagio del COVID-19. Esta penalidad se considerará por el total de trabajadores y es aplicable monto total del contrato. La multa diaria será:</i> | <i>o área usuaria.</i> |
|---|------------------------|

## **21.- DE LAS MODALIDADES DE EJECUCION**

No aplica

## **22.- DE LA RECEPCION DE OBRA**

No estará permitida la recepción parcial de secciones terminadas de las obras, de conformidad con el artículo 208 del Reglamento.

## **23.- ADELANTOS**

### **ADELANTO DIRECTO**

La Entidad otorgará un (01) adelanto directo por el diez por ciento (10%) del monto del contrato original.

El contratista debe solicitar formalmente el ADELANTO DIRECTO dentro de los ocho (08) días siguientes a la suscripción del contrato, adjuntando a su solicitud la garantía por adelantos mediante carta fianza y el comprobante de pago correspondiente. La Entidad debe entregar el monto solicitado dentro de los siete (07) días contados a partir del día siguiente de recibida la solicitud del contratista.

Vencido el plazo para solicitar el adelanto no procede la solicitud.

### **ADELANTO PARA MATERIALES O INSUMOS**

LA ENTIDAD otorgará adelantos para materiales o insumos por el VIENTE POR CIENTO (20%) del monto del contrato original, conforme al calendario de adquisición de materiales o insumos presentado por EL CONTRATISTA.

La entrega de los adelantos se realizará en un plazo de diez (10) días calendario previos a la fecha prevista en el calendario de adquisición de materiales o insumos para cada adquisición, con la finalidad que EL CONTRATISTA pueda disponer de los materiales o insumos en la oportunidad prevista en el calendario de avance de obra valorizado. Para tal efecto, EL CONTRATISTA debe solicitar la entrega del adelanto en un plazo de treinta (30) días calendario anteriores al inicio del plazo antes mencionado, adjuntando a su solicitud la garantía por adelantos mediante CONSIGNAR CARTA FIANZA y el comprobante de pago respectivo.

La primera solicitud de EL CONTRATISTA debe realizarse una vez iniciado el plazo de ejecución de la obra. No procede el otorgamiento del adelanto para materiales e insumos en los casos en que las solicitudes correspondientes sean realizadas con posterioridad a las fechas señaladas en el calendario de adquisición de materiales e insumos.

## **24.- OTRAS CONSIDERACIONES**

- La Participación del residente de obra, será de manera permanente, directa y exclusiva. Teniendo en consideración la complejidad, y magnitud de la obra, de conformidad con el artículo 159 del Reglamento.
- Queda expresamente prohibido la sub contratación de acuerdo a lo señalado en el artículo 35 de la ley.



- El importe de los gastos generales propuestos por el postor, en ningún caso será menor al sesenta por ciento de los gastos generales determinados por la entidad en el expediente técnico.
- En el caso de requerir unidades de transporte de personal; deberán contar con SOAT y todas las autorizaciones necesarias para prestar dicho servicio.

#### Importante

*Para determinar que los postores cuentan con las capacidades necesarias para ejecutar el contrato, el comité de selección incorpora los requisitos de calificación que se extraen del expediente técnico, no pudiendo incluirse requisitos adicionales a los previstos en el mismo, ni distintos a los siguientes:*

### 3.2. REQUISITOS DE CALIFICACIÓN

| <b>A</b>   | <b>CAPACIDAD TÉCNICA Y PROFESIONAL</b>              |          |             |          |    |                   |    |    |                                     |    |    |                                 |    |    |  |    |    |                                 |    |    |                                   |    |    |  |    |
|--|---|----------|-------------|----------|----|-------------------|----|----|-------------------------------------|----|----|---------------------------------|----|----|--|----|----|---------------------------------|----|----|-----------------------------------|----|----|--|----|
| <b>A.1</b>   | <b>EQUIPAMIENTO ESTRATÉGICO</b>                     |          |             |          |    |                   |    |    |                                     |    |    |                                 |    |    |  |    |    |                                 |    |    |                                   |    |    |  |    |
| <p><u>Requisitos:</u></p> <table border="1"> <thead> <tr> <th>ITEM</th> <th>DESCRIPCIÓN</th> <th>CANTIDAD</th> </tr> </thead> <tbody> <tr> <td>01</td> <td>VOLQUETE DE 10 M3</td> <td>02</td> </tr> <tr> <td>02</td> <td>COMPACTADOR VIBR. TIPO PLANCHA 4 HP</td> <td>02</td> </tr> <tr> <td>03</td> <td>TRACTOR DE ORUGAS DE 140-160 HP</td> <td>01</td> </tr> <tr> <td>04</td> <td>CARGADOR S/LLANTAS CAT 950 125-155 HP 2.5 m3</td> <td>01</td> </tr> <tr> <td>05</td> <td>VIBRADOR DE CONCRETO 4 HP 2.40"</td> <td>02</td> </tr> <tr> <td>06</td> <td>MEZCLADORA DE CONCRETO DE 9 -11P3</td> <td>02</td> </tr> <tr> <td>07</td> <td>SOLDADORA ELECT. MONOF. ALTERNA 225 AMP.</td> <td>01</td> </tr> </tbody> </table> <p><u>Acreditación:</u></p> <p>Copia de documentos que sustenten la propiedad, la posesión, el compromiso de compra venta o alquiler u otro documento que acredite la disponibilidad del requisito de calificación equipamiento estratégico. En el caso que el postor ganador sea un consorcio, los documentos de acreditación de este requisito pueden estar a nombre del consorcio o de uno de sus integrantes.</p> <div style="border: 1px solid black; padding: 5px;"> <p><b>Importante</b></p> <p>No corresponde solicitar como equipamiento que el postor cuente con oficinas, locales u otros espacios físicos. Asimismo, no se puede requerir características, años de antigüedad y demás condiciones del equipamiento que no consten en el expediente técnico.</p> </div> |   | ITEM     | DESCRIPCIÓN | CANTIDAD | 01 | VOLQUETE DE 10 M3 | 02 | 02 | COMPACTADOR VIBR. TIPO PLANCHA 4 HP | 02 | 03 | TRACTOR DE ORUGAS DE 140-160 HP | 01 | 04 | CARGADOR S/LLANTAS CAT 950 125-155 HP 2.5 m3 | 01 | 05 | VIBRADOR DE CONCRETO 4 HP 2.40" | 02 | 06 | MEZCLADORA DE CONCRETO DE 9 -11P3 | 02 | 07 | SOLDADORA ELECT. MONOF. ALTERNA 225 AMP. | 01 |
| ITEM   | DESCRIPCIÓN   | CANTIDAD |             |          |    |                   |    |    |                                     |    |    |                                 |    |    |  |    |    |                                 |    |    |                                   |    |    |  |    |
| 01   | VOLQUETE DE 10 M3                                   | 02       |             |          |    |                   |    |    |                                     |    |    |                                 |    |    |  |    |    |                                 |    |    |                                   |    |    |  |    |
| 02   | COMPACTADOR VIBR. TIPO PLANCHA 4 HP                 | 02       |             |          |    |                   |    |    |                                     |    |    |                                 |    |    |  |    |    |                                 |    |    |                                   |    |    |  |    |
| 03   | TRACTOR DE ORUGAS DE 140-160 HP                     | 01       |             |          |    |                   |    |    |                                     |    |    |                                 |    |    |  |    |    |                                 |    |    |                                   |    |    |  |    |
| 04   | CARGADOR S/LLANTAS CAT 950 125-155 HP 2.5 m3        | 01       |             |          |    |                   |    |    |                                     |    |    |                                 |    |    |  |    |    |                                 |    |    |                                   |    |    |  |    |
| 05   | VIBRADOR DE CONCRETO 4 HP 2.40"                     | 02       |             |          |    |                   |    |    |                                     |    |    |                                 |    |    |  |    |    |                                 |    |    |                                   |    |    |  |    |
| 06   | MEZCLADORA DE CONCRETO DE 9 -11P3                   | 02       |             |          |    |                   |    |    |                                     |    |    |                                 |    |    |  |    |    |                                 |    |    |                                   |    |    |  |    |
| 07   | SOLDADORA ELECT. MONOF. ALTERNA 225 AMP.            | 01       |             |          |    |                   |    |    |                                     |    |    |                                 |    |    |  |    |    |                                 |    |    |                                   |    |    |  |    |
| <b>A.2</b>   | <b>CALIFICACIONES DEL PLANTEL PROFESIONAL CLAVE</b> |          |             |          |    |                   |    |    |                                     |    |    |                                 |    |    |  |    |    |                                 |    |    |                                   |    |    |  |    |
| <b>FORMACIÓN ACADÉMICA DEL PLANTEL PROFESIONAL CLAVE</b>   |   |          |             |          |    |                   |    |    |                                     |    |    |                                 |    |    |  |    |    |                                 |    |    |                                   |    |    |  |    |
| <p><u>Requisitos:</u></p> <p><b>01 Residente de obra</b><br/>Ingeniero Civil y/o Arquitecto Colegiado y Habilitado</p> <p><b>01 Arquitecto</b><br/>Arquitecto Colegiado y Habilitado</p> <p><b>01 Especialista en Estructuras</b><br/>Ingeniero Civil Colegiado y Habilitado</p> <p><b>01 Especialista en Gestión Ambiental.</b><br/>Ingeniero Ambiental Colegiado y Habilitado</p> <p><b>01 Especialista en Seguridad y Salud en Obra</b><br/>Ingeniero de Higiene y Seguridad Industrial Colegiado y Habilitado</p> <p><b>01 Especialista Eléctrico</b><br/>Ingeniero Eléctrico y/o Ingeniero Electromecánico Colegiado y Habilitado</p> <p><b>01 Especialista Sanitario</b><br/>Ingeniero Sanitario Colegiado y Habilitado</p> <p><b>01 Especialista en Mecánica de Suelos y/o Ingeniero de Materiales.</b><br/>Ingeniero Civil y/o Ingeniero Geólogo Colegiado y Habilitado</p> <p><u>Acreditación:</u></p> <p>Copia de los diplomas que acrediten la formación académica requerida del plantel profesional clave, en caso que el grado o título profesional requerido no se encuentre publicado en el Registro Nacional de</p>  |   |          |             |          |    |                   |    |    |                                     |    |    |                                 |    |    |  |    |    |                                 |    |    |                                   |    |    |  |    |



Grados Académicos y Títulos Profesionales a cargo de la de la Superintendencia Nacional de Educación Superior Universitaria – SUNEDU<sup>16</sup>.

**Importante**

- El residente de la obra debe cumplir las calificaciones establecidas en el artículo 179 del Reglamento.
- La Entidad debe aceptar las diferentes denominaciones utilizadas para acreditar la carrera profesional requerida, aun cuando no coincida literalmente con aquella prevista en los requisitos de calificación (por ejemplo Ingeniería Ambiental, Ingeniería en Gestión Ambiental, Ingeniería y Gestión Ambiental u otras denominaciones).

**A.3 EXPERIENCIA DEL PLANTEL PROFESIONAL CLAVE**

Requisitos:

**01 Residente de obra**

Con experiencia mínima de Treinta y Seis (36) meses, computado desde la fecha de la colegiatura, en la ejecución de **Obras Similares** al objeto de la convocatoria, como: Residente y/o supervisor y/o inspector y/o jefe de supervisión y/o residente principal y/o director residente y/o jefe residente y/o jefe residente principal y/o ingeniero residente y/o supervisor principal de obra.

**01 Arquitecto**

Con experiencia mínima de Veinticuatro (24) meses, computado desde la fecha de la colegiatura, en la ejecución y/o supervisión y/o inspección de **Obras Similares** al objeto de la convocatoria, como: Residente y/o supervisor y/o inspector y/o jefe de supervisión y/o Especialista en Arquitectura.

**01 Especialista en Estructuras**

Con experiencia mínima de Veinticuatro (24) meses, computado desde la fecha de la colegiatura, en la ejecución y/o supervisión y/o inspección de **Obras Similares**, como: Especialista en Estructuras y/o Especialista Estructural y/o Ingeniero Especialista en Estructuras.

**01 Especialista en Gestión Ambiental.**

Con experiencia mínima de Veinticuatro (24) meses, computado desde la fecha de la colegiatura, en la ejecución y/o supervisión y/o inspección de **Obras En General**, como: Especialista Ambiental; Ingeniero Ambiental; Especialista en Medio Ambiente; Jefe de Medio Ambiente.

**01 Especialista en Seguridad y Salud en Obra**

Con experiencia mínima de Veinticuatro (24) meses, computado desde la fecha de la colegiatura, en la ejecución de **Obras En General**, como: Especialista en seguridad y salud ocupacional y/o ingeniero de seguridad e higiene ocupacional y/o ingeniero de seguridad en obra y/o jefe especialista en seguridad en el trabajo o salud ocupacional y/o implementación de planes de seguridad e higiene ocupacional o en prevención de riesgos laborales.

**01 Especialista Eléctrico**

Con experiencia mínima de Veinticuatro (24) meses, computado desde la fecha de la colegiatura, en la ejecución y/o supervisión y/o inspección de **Obras En General**, como: Especialista en Eléctrico o Ingeniero eléctrico o Especialista electromecánico o Especialista Electricista.

**01 Especialista Sanitario**

Con experiencia mínima de Veinticuatro (24) meses, computado desde la fecha de la colegiatura, en la ejecución y/o supervisión y/o inspección de **Obras Similares**, como: Especialista en Instalaciones Sanitarias o Ingeniero Sanitario.

<sup>16</sup> <https://enlinea.sunedu.gob.pe/>



### 01 Especialista en Mecánica de Suelos

Con experiencia mínima de Veinticuatro (24) meses, computado desde la fecha de la colegiatura, en la ejecución y/o supervisión y/o inspección de **Obras En General**, como: Especialista en Mecánica de Suelos o Especialista en Geotecnia y/o Especialista en Estudio de Suelos y/o Ingeniero de Suelos, y/o Especialista en control de calidad y/o ingeniero de control de calidad y/o ingeniero de materiales y/o especialista en control de calidad de materiales.

#### Acreditación:

Copia de (i) contratos y su respectiva conformidad o (ii) constancias o (iii) certificados o (iv) cualquier otra documentación que, de manera fehaciente demuestre la experiencia requerida del personal que conforma el plantel profesional clave.

#### Importante

- El residente de la obra debe cumplir la experiencia mínima establecida en el artículo 179 del Reglamento.
- Los documentos que acreditan la experiencia del personal deben incluir como mínimo los nombres y apellidos del profesional, el cargo desempeñado, el plazo de la prestación indicando el día, mes y año de inicio y culminación, el nombre de la Entidad u organización que emite el documento, la fecha de emisión y nombres y apellidos de quien suscribe el documento.

En caso estos documentos establezcan el plazo de la experiencia adquirida por el profesional en meses sin especificar los días la Entidad debe considerar el mes completo.

De presentarse experiencia ejecutada paralelamente (traslape), para el cómputo del tiempo de dicha experiencia sólo se considerará una vez el periodo traslapado. No obstante, de presentarse periodos traslapados en el residente de obra, no se considera ninguna de las experiencias acreditadas, salvo la ejecución de obras por paquete.

Se considerará aquella experiencia que no tenga una antigüedad mayor a veinticinco (25) años anteriores a la fecha de la presentación de ofertas.

Asimismo, la Entidad debe valorar de manera integral los documentos presentados para acreditar dicha experiencia. En tal sentido, aun cuando en los documentos presentados la denominación del cargo o puesto no coincida literalmente con aquella prevista en los requisitos de calificación, se deberá validar la experiencia si las actividades que realizó el profesional corresponden con la función propia del cargo o puesto requerido.

#### Importante

- Si como resultado de una consulta u observación corresponde precisarse o ajustarse el requerimiento, se solicita la autorización del área usuaria y se pone de conocimiento de tal hecho a la dependencia que aprobó el expediente de contratación, de conformidad con el numeral 72.3 del artículo 72 del Reglamento.
- Los requisitos de calificación determinan si los postores cuentan con las capacidades necesarias para ejecutar el contrato, lo que debe ser acreditado documentalmente, y no mediante declaración jurada.



## CAPÍTULO IV FACTORES DE EVALUACIÓN

La evaluación se realiza sobre la base de cien (100) puntos. El factor de evaluación referido al precio no debe superar el 40 % de la evaluación total.

Para determinar la oferta con el mejor puntaje y el orden de prelación de las ofertas, se considera lo siguiente:

| FACTOR DE EVALUACIÓN  | PUNTAJE / METODOLOGÍA PARA SU ASIGNACIÓN   |
|---|--|
| <b>A. PRECIO</b>  |  |
| <p><u>Evaluación:</u></p> <p>Se evaluará considerando el precio ofertado por el postor.</p> <p><u>Acreditación:</u></p> <p>Se acreditará mediante el documento que contiene el precio de la oferta (<b>Anexo N° 6</b>).</p> | <p>La evaluación consistirá en otorgar el máximo puntaje a la oferta de precio más bajo y se otorga a las demás ofertas puntajes inversamente proporcionales a sus respectivos precios, según la siguiente fórmula:</p> $P_i = \frac{O_m \times PMP}{O_i}$ <p>I = Oferta<br/>P<sub>i</sub> = Puntaje de la oferta a evaluar<br/>O<sub>i</sub> = Precio i<br/>O<sub>m</sub> = Precio de la oferta más baja<br/>PMP = Puntaje máximo del precio</p> <p style="text-align: right;"><b>40 puntos</b></p> |

| FACTORES DE EVALUACIÓN   | PUNTAJE / METODOLOGÍA PARA SU ASIGNACIÓN   |
|--|--|
| <b>B. EXPERIENCIA DEL POSTOR EN LA ESPECIALIDAD</b>  | <b>40 puntos</b>   |
| <p><u>Evaluación:</u></p> <p>El postor acredita un monto facturado acumulado equivalente a una vez el valor referencial, en la ejecución de obras similares, durante los 10 años anteriores a la fecha de la presentación de ofertas que se computarán desde la suscripción del acta de recepción de obra.</p> <p>Se considerará obra similar a: CONSTRUCCIÓN Y/O CREACIÓN Y/O AMPLIACIÓN Y/O MEJORAMIENTO Y/O LA COMBINACIÓN DE ALGUNO DE LOS TÉRMINOS ANTERIORES EN LA EJECUCION DE INSTITUCIONES EDUCATIVAS (INICIAL Y/O PRIMARIA Y/O SECUNDARIA), Y /O INFRAESTRUCTURA DEPORTIVA (COMPLEJOS DEPORTIVOS Y/O COLISEO CERRADO) EN EL SECTOR PÚBLICO.</p> <ul style="list-style-type: none"> <li>✓ Losa deportiva.</li> <li>✓ Estructuras metálicas.</li> <li>✓ Cobertura con panel termoislante.</li> <li>✓ Cobertura autosoportante curva de acero.</li> <li>✓ Cerco metálico.</li> <li>✓ Tanque elevado.</li> <li>✓ Tanque cisterna.</li> <li>✓ Sistema de drenaje pluvial.</li> <li>✓ Sistema de instalación de pararrayos.</li> </ul> | <p><b>M</b> = Monto facturado acumulado por el postor</p> <p>M ≥ 1<sup>18</sup> vez el valor referencial: <b>40 puntos</b></p> <p>M ≥ 0.5 veces el valor referencial y &lt; 1 veces el valor referencial: <b>30 puntos</b></p> <p>M &gt; 0.25 veces el valor referencial y &lt; 0.5 veces el valor referencial: <b>20 puntos</b></p> |

<sup>18</sup> El monto no puede ser mayor a una (1) vez el valor referencial. En ese sentido, si por ejemplo se opta por evaluar hasta una (1) vez el valor referencial, la metodología del factor de evaluación podría ser la siguiente:

|  |              |
|--|--------------|
| M ≥ 1 vez el valor referencial   | [...] puntos |
| M ≥ 0.5 veces el valor referencial y < 1 vez el valor referencial      | [...] puntos |
| M > 0.25 veces el valor referencial y < 0.5 veces el valor referencial | [...] puntos |



| FACTORES DE EVALUACIÓN   | PUNTAJE / METODOLOGÍA PARA SU ASIGNACIÓN |
|--|--|
| <p><u>Acreditación:</u></p> <p>La experiencia del postor se acreditará con copia simple de: (i) contratos y sus respectivas actas de recepción de obra; (ii) contratos y sus respectivas resoluciones de liquidación; o (iii) contratos y sus respectivas constancias de prestación o cualquier otra documentación<sup>17</sup> de la cual se desprenda fehacientemente que la obra fue concluida, así como el monto total que implicó su ejecución; correspondientes a un máximo de veinte (20) contrataciones.</p> <p>En los casos que se acredite experiencia adquirida en consorcio, debe presentarse la promesa de consorcio o el contrato de consorcio del cual se desprenda fehacientemente el porcentaje de las obligaciones que se asumió en el contrato presentado; de lo contrario, no se computará la experiencia proveniente de dicho contrato.</p> <p>Asimismo, cuando se presenten contratos derivados de procesos de selección convocados antes del 20.09.2012, la calificación se ceñirá al método descrito en la Directiva "Participación de Proveedores en Consorcio en las Contrataciones del Estado", debiendo presumirse que el porcentaje de las obligaciones equivale al porcentaje de participación de la promesa de consorcio o del contrato de consorcio. En caso que en dichos documentos no se consigne el porcentaje de participación se presumirá que las obligaciones se ejecutaron en partes iguales.</p> <p>Si el titular de la experiencia no es el postor, consignar si dicha experiencia corresponde a la matriz en caso que el postor sea sucursal, o fue transmitida por reorganización societaria, debiendo acompañar la documentación sustentatoria correspondiente.</p> <p>Si el postor acredita experiencia de otra persona jurídica como consecuencia de una reorganización societaria, debe presentar adicionalmente el <b>Anexo N° 9</b>.</p> <p>Cuando los contratos presentados se encuentren expresados en moneda extranjera, debe indicarse el tipo de cambio venta publicado por la Superintendencia de Banca, Seguros y AFP correspondiente a la fecha de suscripción.</p> <p>Sin perjuicio de lo anterior, los postores deben llenar y presentar el <b>Anexo N° 10</b> referido a la experiencia del postor en la especialidad.</p> <div data-bbox="319 1462 1066 1608"> <p><b>Importante</b></p> <p><i>En el caso de consorcios, la calificación de la experiencia se realiza conforme a la Directiva "Participación de Proveedores en Consorcio en las Contrataciones del Estado".</i></p> </div> |  |

|     |  |   |
|-----|--|---|
| C.  | <b>CAPACIDAD TÉCNICA Y PROFESIONAL</b>   | <b>[15] puntos</b>  |
| C.1 | <b>EXPERIENCIA DEL PLANTEL PROFESIONAL CLAVE</b>   | <b>[15] puntos</b>  |
|     | <p><b>RESIDENTE DE OBRA</b><br/><i>Ingeniero Civil y/o Arquitecto Colegiado y Habilitado</i></p> | <p>Más de [05] años:<br/><b>[15] puntos</b></p> <p>Más de [04] hasta [05]</p> |

<sup>17</sup> De acuerdo con la **Opinión N° 185-2017/DTN** "cualquier otra documentación", se entiende como tal a todo documento emitido por la Entidad contratante con ocasión de la ejecución de la obra que cumpla con demostrar de manera indubitable aquello que se acredita, por ejemplo, mediante las resoluciones de liquidación de obra, las actas de recepción de conformidad, entre otros.



|   |  |
|---|--|
| <p><b>Criterio:</b></p> <p>Se evaluará en función al tiempo de experiencia que supere el periodo de tiempo exigido como requisito de calificación del personal que conforma el plantel profesional clave.</p> <p><b>Acreditación:</b></p> <p>Copia de (i) contratos y su respectiva conformidad o (ii) constancias o (iii) certificados o (iv) cualquier otra documentación que, de manera fehaciente demuestre la experiencia requerida del personal que conforma el plantel profesional clave.</p> <p><b>Importante</b></p> <ul style="list-style-type: none"> <li>• Este factor evalúa el periodo de tiempo de experiencia que supere el requisito de calificación. Por ejemplo, si el requisito de calificación establecido es 2 años de experiencia, el factor debe evaluar más de 2 años hasta 3 años y así sucesivamente.</li> <li>• Las disposiciones sobre el requisito de calificación "Experiencia del plantel profesional clave" previstas en el literal A.3 del numeral 3.2 del Capítulo III de la presente sección de las bases resultan aplicables para el presente factor.</li> </ul> | <p>años:<br/><b>[10] puntos</b></p> <p>Más de [03] hasta [04]<br/>años:<br/><b>[05] puntos</b></p> |
|---|--|

## E. SOSTENIBILIDAD AMBIENTAL Y SOCIAL

|   |  |
|---|--|
| <p><b>Evaluación:</b></p> <p>Se evaluará que el postor cuente con una (01) práctica de sostenibilidad ambiental o social</p> <p>En caso que el postor se presente en consorcio, cada uno de sus integrantes, debe acreditar alguna de las prácticas de sostenibilidad ambiental o social para obtener el puntaje.</p> | <p><b>(Máximo 03 puntos)</b></p> <p>Acredita una (01) de las prácticas de sostenibilidad<br/><b>03 puntos</b></p> <p>No acredita ninguna práctica en sostenibilidad<br/><b>00 puntos</b></p> |
|---|--|

### E.1 Práctica:

Certificación del sistema de gestión de la seguridad y salud en el trabajo

#### Acreditación:

Copia simple del certificado que acredita que se ha implementado un sistema de gestión de seguridad y salud en el trabajo acorde con la norma ISO 45001:2018, o con la Norma Técnica Peruana equivalente (NTP-ISO 45001:2018) o norma que la sustituya, cuyo alcance o campo de aplicación considere certificados cuyos alcances involucren el objeto de contratación, tales como "ejecución o construcción de": obras de edificación, obras civiles, obras viales o de infraestructura vial<sup>19 20</sup>

El certificado debe haber sido emitido por un Organismo de Certificación acreditado para dicho sistema de gestión, ya sea ante el INACAL (antes INDECOPI) u otro organismo acreditador que cuente con reconocimiento internacional.<sup>21</sup>

<sup>19</sup> Respecto de la definición del alcance o campo de aplicación del certificado, se podrían considerar certificados cuyos alcances involucren el objeto de contratación, tales como "ejecución o construcción de": obras de edificación, obras civiles, obras viales o de infraestructura vial, obras de saneamiento, obras electromecánicas, obras energéticas, obras de suministro de energía, entre otros.

<sup>20</sup> El postor en su oferta podrá acompañar el certificado con documentación complementaria emitida por la misma Entidad certificadora para precisar el alcance de su certificación; la cual debe corresponder a la sede que efectuará la prestación.

<sup>21</sup> Sea firmante/signatario del Acuerdo de Reconocimiento Mutuo (MLA) del International Accreditation Forum-IAF (<http://www.iaf.nu>) o del InterAmerican Accreditation Cooperation-IAAC (<http://www.iaac.org.mx>) o del European co-operation for Accreditation-EA (<http://www.european-accreditation.org/>) o Cooperación de Acreditación de Asia Pacífico - APAC (<https://www.apac-accreditation.org/>).



El referido certificado debe corresponder a la sede, filial u oficina a cargo de la prestación<sup>22</sup>, y estar vigente<sup>23</sup> a la fecha de presentación de ofertas.

**E.2 Práctica:**

Certificación del sistema de gestión de la responsabilidad social

Acreditación:

Copia simple del certificado que acredita que se ha implementado un sistema de gestión de la responsabilidad social acorde con el estándar SA 8000:2014<sup>24</sup>.

El certificado debe haber sido emitido por un Organismo de Certificación acreditado ante el "Social Accountability Accreditation Services" (SAAS).

El referido certificado debe corresponder a la sede, filial u oficina a cargo de la prestación<sup>25</sup>, y estar vigente<sup>26</sup> a la fecha de presentación de ofertas.

**E.3 Práctica:**

Certificación del sistema de gestión ambiental.

Acreditación:

Copia simple del certificado que acredita que se ha implementado un sistema de gestión ambiental acorde con la norma ISO 14001:2015, o con la Norma Técnica Peruana equivalente (NTP-ISO 14001:2015), contratación, tales como "ejecución o construcción de": obras de edificación, obras civiles, obras viales o de infraestructura vial<sup>27 28</sup>

El certificado debe haber sido emitido por un Organismo de Certificación acreditado para dicho sistema de gestión, ya sea ante el INACAL (antes INDECOPI) u otro organismo acreditador que cuente con reconocimiento internacional<sup>29</sup>.

El referido certificado debe corresponder a la sede, filial u oficina a cargo de la prestación<sup>30</sup>, y estar vigente<sup>31</sup> a la fecha de presentación de ofertas.

**E.4 Práctica:**

Responsabilidad hídrica

Acreditación:

Copia simple del Certificado Azul emitido por la Autoridad Nacional del Agua que lo reconoce como empresa hídricamente responsable del "Programa Huella Hídrica" ([http://www.ana.gob.pe/certificado\\_azul](http://www.ana.gob.pe/certificado_azul)).

<sup>22</sup> En el certificado debe estar consignada la dirección exacta de la sede, filial u oficina a cargo de la prestación.

<sup>23</sup> Se refiere al periodo de vigencia que señala el certificado presentado.

<sup>24</sup> Entre las certificaciones voluntarias más difundidas mundialmente, referidas al desempeño social en aspectos de la responsabilidad social en los lugares de trabajo, se encuentra la correspondiente al estándar SA 8000, propuesto por la Social Accountability International (SAI). La certificación bajo este estándar refiere que una organización ha demostrado mediante una evaluación (Auditoría de Tercera Parte) que cumple con sus requisitos en los siguientes aspectos: Trabajo infantil, trabajo forzoso o bajo coacción, salud y seguridad, libertad de asociación y derecho a la negociación colectiva, discriminación, prácticas disciplinarias, horas de trabajo y remuneración.

<sup>25</sup> En el certificado debe estar consignada la dirección exacta de la sede, filial u oficina a cargo de la prestación.

<sup>26</sup> Se refiere al periodo de vigencia que señala el certificado presentado.

<sup>27</sup> Respecto de la definición del alcance o campo de aplicación del certificado, se podrían considerar certificados cuyos alcances involucren el objeto de contratación, tales como "ejecución o construcción de": obras de edificación, obras civiles, obras viales o de infraestructura vial, obras de saneamiento, obras electromecánicas, obras energéticas, obras de suministro de energía, entre otros.

<sup>28</sup> El postor en su oferta podrá acompañar el certificado con documentación complementaria emitida por la misma Entidad certificadora para precisar el alcance de su certificación; la cual debe corresponder a la sede que efectuará la prestación.

<sup>29</sup> Sea firmante/signatario del Acuerdo de Reconocimiento Mutuo (MLA) del International Accreditation Forum-IAF (<http://www.iaf.nu>) o del InterAmerican Accreditation Cooperation-IAAC (<http://www.iaac.org.mx>) o del European co-operation for Accreditation-EA (<http://www.european-accreditation.org/>) o Cooperación de Acreditación de Asia Pacífico - APAC (<https://www.apac-accreditation.org/>).

<sup>30</sup> En el certificado debe estar consignada la dirección exacta de la sede, filial u oficina a cargo de la prestación.

<sup>31</sup> Se refiere al periodo de vigencia que señala el certificado presentado.



### E.5 Práctica:

Certificación del sistema de gestión de la energía

#### Acreditación:

Copia simple del certificado que acredita que se ha implementado un SGE acorde con la norma ISO 50001:2018, o con la Norma Técnica Peruana equivalente (NTP ISO 50001) o norma que la sustituya, cuyo alcance o campo de aplicación considere certificados cuyos alcances involucren el objeto de contratación, tales como "ejecución o construcción de": obras de edificación, obras civiles, obras viales o de infraestructura vial<sup>32 33</sup>

El certificado debe haber sido emitido por un Organismo de Certificación acreditado para dicho sistema de gestión, ya sea ante el INACAL (antes INDECOPI) u otro organismo acreditador que cuente con reconocimiento internacional.<sup>34</sup>

El referido certificado debe corresponder a la sede, filial u oficina a cargo de la prestación<sup>35</sup>, y estar vigente<sup>36</sup> a la fecha de presentación de ofertas.

## F. INTEGRIDAD EN LA CONTRATACIÓN PÚBLICA

#### Evaluación:

Se evaluará que el postor cuente con certificación del sistema de gestión antisoborno

#### Acreditación:

Copia simple del certificado que acredita que se ha implementado un sistema de gestión antisoborno acorde con la norma ISO 37001:2016 o con la Norma Técnica Peruana equivalente (NTP-ISO 37001:2017).

El certificado debe haber sido emitido por un Organismo de Certificación acreditado para dicho sistema de gestión, ya sea ante el INACAL (antes INDECOPI) u otro organismo acreditador que cuente con reconocimiento internacional.<sup>37</sup>

El referido certificado debe corresponder a la sede, filial u oficina a cargo de la prestación<sup>38</sup>, y estar vigente<sup>39</sup> a la fecha de presentación de ofertas.

En caso que el postor se presente en consorcio, cada uno de sus integrantes, debe acreditar que cuenta con la certificación para obtener el puntaje.

(Máximo 02 puntos)

Presenta Certificado ISO 37001  
02 puntos

No presenta Certificado ISO 37001  
00 puntos

<sup>32</sup> Respecto de la definición del alcance o campo de aplicación del certificado, se podrían considerar certificados cuyos alcances involucren el objeto de contratación, tales como "ejecución o construcción de": obras de edificación, obras civiles, obras viales o de infraestructura vial, obras de saneamiento, obras electromecánicas, obras energéticas, obras de suministro de energía, entre otros.

<sup>33</sup> El postor en su oferta podrá acompañar el certificado con documentación complementaria emitida por la misma Entidad certificadora para precisar el alcance de su certificación; la cual debe corresponder a la sede que efectuará la prestación.

<sup>34</sup> Sea firmante/signatario del Acuerdo de Reconocimiento Mutuo (MLA) del International Accreditation Forum-IAF (<http://www.iaf.nu>) o del InterAmerican Accreditation Cooperation-IAAC (<http://www.iaac.org.mx>) o del European co-operation for Accreditation-EA (<http://www.european-accreditation.org/>) o Cooperación de Acreditación de Asia Pacífico - APAC (<https://www.apac-accreditation.org/>).

<sup>35</sup> En el certificado debe estar consignada la dirección exacta de la sede, filial u oficina a cargo de la prestación.

<sup>36</sup> Se refiere al periodo de vigencia que señala el certificado presentado.

<sup>37</sup> Sea firmante/signatario del Acuerdo de Reconocimiento Mutuo (MLA) del International Accreditation Forum-IAF (<http://www.iaf.nu>) o del InterAmerican Accreditation Cooperation-IAAC (<http://www.iaac.org.mx>) o del European co-operation for Accreditation-EA (<http://www.european-accreditation.org/>) o Cooperación de Acreditación de Asia Pacífico - APAC (<https://www.apac-accreditation.org/>).

<sup>38</sup> En el certificado debe estar consignada la dirección exacta de la sede, filial u oficina a cargo de la prestación.

<sup>39</sup> Se refiere al periodo de vigencia que señala el certificado presentado.



**F. INTEGRIDAD EN LA CONTRATACIÓN PÚBLICA**

**PUNTAJE TOTAL**

**100 puntos<sup>40</sup>**

**Importante**

*Los factores de evaluación elaborados por el comité de selección deben ser objetivos y guardan vinculación, razonabilidad y proporcionalidad con el objeto de la contratación. Asimismo, estos no pueden calificar con puntaje el cumplimiento del Expediente Técnico ni los requisitos de calificación.*

<sup>40</sup> Es la suma de los puntajes de todos los factores de evaluación.



## CAPÍTULO V PROFORMA DEL CONTRATO

### Importante

- Dependiendo del objeto del contrato, de resultar indispensable, puede incluirse cláusulas adicionales o la adecuación de las propuestas en el presente documento, las que en ningún caso pueden contemplar disposiciones contrarias a la normativa vigente ni a lo señalado en este capítulo.
- En el caso de contratación de obras por paquete, se debe suscribir un contrato por cada obra incluida en el paquete.

Conste por el presente documento, la contratación de la ejecución de la obra [CONSIGNAR LA DENOMINACIÓN DE LA CONVOCATORIA], que celebra de una parte [CONSIGNAR EL NOMBRE DE LA ENTIDAD], en adelante LA ENTIDAD, con RUC N° [.....], con domicilio legal en [.....], representada por [.....], identificado con DNI N° [.....], y de otra parte [.....], con RUC N° [.....], con domicilio legal en [.....], inscrita en la Ficha N° [.....] Asiento N° [.....] del Registro de Personas Jurídicas de la ciudad de [.....], debidamente representado por su Representante Legal, [.....], con DNI N° [.....], según poder inscrito en la Ficha N° [.....], Asiento N° [.....] del Registro de Personas Jurídicas de la ciudad de [.....], a quien en adelante se le denominará EL CONTRATISTA en los términos y condiciones siguientes:

### CLÁUSULA PRIMERA: ANTECEDENTES

Con fecha [.....], el comité de selección adjudicó la buena pro de la **ADJUDICACIÓN SIMPLIFICADA N° [CONSIGNAR NOMENCLATURA DEL PROCEDIMIENTO DE SELECCIÓN]** para la contratación de la ejecución de la obra [CONSIGNAR LA DENOMINACIÓN DE LA CONVOCATORIA], a [INDICAR NOMBRE DEL GANADOR DE LA BUENA PRO], cuyos detalles e importe constan en los documentos integrantes del presente contrato.

### CLÁUSULA SEGUNDA: OBJETO

El presente contrato tiene por objeto [CONSIGNAR EL OBJETO DE LA CONTRATACIÓN].

### CLÁUSULA TERCERA: MONTO CONTRACTUAL

El monto total del presente contrato asciende a [CONSIGNAR MONEDA Y MONTO], que incluye todos los impuestos de Ley.

Este monto comprende el costo de la ejecución de la obra, todos los tributos, seguros, transporte, inspecciones, pruebas y, de ser el caso, los costos laborales conforme a la legislación vigente, así como cualquier otro concepto que pueda tener incidencia sobre la ejecución de la prestación materia del presente contrato.

### CLÁUSULA CUARTA: DEL PAGO<sup>41</sup>

LA ENTIDAD se obliga a pagar la contraprestación a EL CONTRATISTA en [INDICAR MONEDA], en periodos de valorización [CONSIGNAR MENSUALES U OTRO TIPO DE PERIODO], conforme a lo previsto en la sección específica de las bases. Asimismo, LA ENTIDAD o EL CONTRATISTA, según corresponda, se obligan a pagar el monto correspondiente al saldo de la liquidación del contrato de obra, en el plazo de [CONSIGNAR PLAZO EN DÍAS] días calendario, computados desde el día siguiente del consentimiento de la liquidación.

En caso de retraso en el pago de las valorizaciones, por razones imputables a LA ENTIDAD, EL CONTRATISTA tiene derecho al reconocimiento de los intereses legales efectivos, de conformidad con el artículo 39 de la Ley de Contrataciones del Estado y los artículos 1244, 1245 y 1246 del

<sup>41</sup> En cada caso concreto, dependiendo de la naturaleza del contrato, podrá adicionarse la información que resulte pertinente a efectos de generar el pago.



Código Civil. Para tal efecto, se formulará una valorización de intereses y el pago se efectuará en las valorizaciones siguientes.

#### **CLÁUSULA QUINTA: DEL PLAZO DE LA EJECUCIÓN DE LA PRESTACIÓN**

El plazo de ejecución del presente contrato es de 150 días calendario, el mismo que se computa desde el día siguiente de cumplidas las condiciones previstas en el artículo 176 del Reglamento.

#### **CLÁUSULA SEXTA: PARTES INTEGRANTES DEL CONTRATO**

El presente contrato está conformado por las bases integradas, la oferta ganadora, así como los documentos derivados del procedimiento de selección que establezcan obligaciones para las partes.

#### **CLÁUSULA SÉTIMA: GARANTÍAS**

EL CONTRATISTA entregó al perfeccionamiento del contrato la respectiva garantía incondicional, solidaria, irrevocable, y de realización automática en el país al solo requerimiento, a favor de LA ENTIDAD, por los conceptos, montos y vigencias siguientes:

- De fiel cumplimiento del contrato: [CONSIGNAR EL MONTO], a través de la [INDICAR EL TIPO DE GARANTÍA PRESENTADA] N° [INDICAR NÚMERO DEL DOCUMENTO] emitida por [SEÑALAR EMPRESA QUE LA EMITE]. Monto que es equivalente al diez por ciento (10%) del monto del contrato original, la misma que debe mantenerse vigente hasta el consentimiento de la liquidación final.

En el caso que corresponda, consignar lo siguiente:

- Garantía fiel cumplimiento por prestaciones accesorias: [CONSIGNAR EL MONTO], a través de la [INDICAR EL TIPO DE GARANTÍA PRESENTADA] N° [INDICAR NÚMERO DEL DOCUMENTO] emitida por [SEÑALAR EMPRESA QUE LA EMITE], la misma que debe mantenerse vigente hasta el cumplimiento total de las obligaciones garantizadas.

#### **CLÁUSULA OCTAVA: EJECUCIÓN DE GARANTÍAS POR FALTA DE RENOVACIÓN**

LA ENTIDAD puede solicitar la ejecución de las garantías cuando EL CONTRATISTA no las hubiere renovado antes de la fecha de su vencimiento, conforme a lo dispuesto en el literal a) del numeral 155.1 del artículo 155 del Reglamento de la Ley de Contrataciones del Estado.

#### **CLÁUSULA NOVENA: ADELANTO DIRECTO**

La Entidad otorgará un (01) adelanto directo por el diez por ciento (10%) del monto del contrato original.

El contratista debe solicitar formalmente el ADELANTO DIRECTO dentro de los ocho (08) días siguientes a la suscripción del contrato, adjuntando a su solicitud la garantía por adelantos mediante carta fianza y el comprobante de pago correspondiente. La Entidad debe entregar el monto solicitado dentro de los siete (07) días contados a partir del día siguiente de recibida la solicitud del contratista.

Vencido el plazo para solicitar el adelanto no procede la solicitud.

#### **CLÁUSULA DÉCIMA: ADELANTO PARA MATERIALES E INSUMOS**

LA ENTIDAD otorgará adelantos para materiales o insumos por el VIENTE POR CIENTO (20%) del monto del contrato original, conforme al calendario de adquisición de materiales o insumos presentado por EL CONTRATISTA.

La entrega de los adelantos se realizará en un plazo de diez (10) días calendario previos a la fecha prevista en el calendario de adquisición de materiales o insumos para cada adquisición, con la finalidad que EL CONTRATISTA pueda disponer de los materiales o insumos en la oportunidad prevista en el calendario de avance de obra valorizado. Para tal efecto, EL CONTRATISTA debe solicitar la entrega del adelanto en un plazo de treinta (30) días calendario anteriores al inicio del



plazo antes mencionado, adjuntando a su solicitud la garantía por adelantos mediante CONSIGNAR CARTA FIANZA y el comprobante de pago respectivo.

La primera solicitud de El CONTRATISTA debe realizarse una vez iniciado el plazo de ejecución de la obra. No procede el otorgamiento del adelanto para materiales e insumos en los casos en que las solicitudes correspondientes sean realizadas con posterioridad a las fechas señaladas en el calendario de adquisición de materiales e insumos.

### **CLÁUSULA UNDÉCIMA: CONFORMIDAD DE LA OBRA**

La conformidad de la obra será dada con la suscripción del Acta de Recepción de Obra.

### **CLÁUSULA DUODÉCIMA: DECLARACIÓN JURADA DEL CONTRATISTA**

EL CONTRATISTA declara bajo juramento que se compromete a cumplir las obligaciones derivadas del presente contrato, bajo sanción de quedar inhabilitado para contratar con el Estado en caso de incumplimiento.

### **CLÁUSULA DÉCIMA TERCERA: ASIGNACIÓN DE RIESGOS DEL CONTRATO DE OBRA**

| ANEXO N° 03<br>FORMATO PARA ASIGNAR LOS RIESGOS:  |       |            |                                 |                      |   |
|---|-------|------------|---------------------------------|----------------------|---|
| "CREACION DEL SERVICIO DE RECREACION ACTIVA DEL POLIDEPORTIVO DEL CENTRO POBLADO DE CRUZ PAMPA – YAPATERA DEL DISTRITO DE CHULUCANAS – PROVINCIA DE MORROPON - DPTO. PIURA" |       |            |                                 |                      |   |
| 1. NÚMERO Y FECHA DEL DOCUMENTO   | CUI   | 2532511    | 2. DATOS GENERALES DEL PROYECTO | Nombre del Proyecto  | "CREACION DEL SERVICIO DE RECREACION ACTIVA DEL POLIDEPORTIVO DEL CENTRO POBLADO DE CRUZ PAMPA – YAPATERA DEL DISTRITO DE CHULUCANAS – PROVINCIA DE MORROPON - DPTO. PIURA" |
|   | Fecha | 12/12/2022 |                                 | Ubicación Geográfica | CENTRO POBLADO DE CRUZ PAMPA – YAPATERA DEL DISTRITO DE CHULUCANAS – PROVINCIA DE MORROPON - DPTO. PIURA  |

| CATEGORÍA DE RIESGOS               | 3. INFORMACIÓN DEL RIESGO |  |                          | 4 PLAN DE RESPUESTA A LOS RIESGOS |                  |                   |                      |   |                       |             |
|------------------------------------|---------------------------|--|--------------------------|-----------------------------------|------------------|-------------------|----------------------|---|-----------------------|-------------|
|                                    | 3.1 CÓDIGO DE RIESGO      | 3.2 DESCRIPCIÓN DEL RIESGO   | 3.3 PRIORIDAD DEL RIESGO | 4.1 ESTRATEGIA SELECCIONADA       |                  |                   |                      | 4.2 ACCIONES A REALIZAR EN EL MARCO DEL PLAN  | 4.3 RIESGO ASIGNADO A |             |
|                                    |                           |  |                          | Mitigar el riesgo                 | Evitar el riesgo | Aceptar el riesgo | Transferir el riesgo |   | Entidad               | Contratista |
| 1. Riesgos en Estudios y/o Diseños | R-01                      | Los planos presentados (Diferencia de datos entre medidas de los planos y campo) podrían estar errados, si durante la toma de datos con el equipo topográfico estuviera descalibrado y/o el Topógrafo no tuviera las competencias profesionales para realizarlo. | Media                    |                                   | X                |                   |                      | Solicitar los certificados de calibración de los equipos topográficos. Contar con el personal competente, verificando su curriculum vitae documentado.              | X                     |             |
|                                    | R-02                      | Variaciones de los precios unitarios considerados en el expediente con la realidad o desactualizados.  | Media                    | X                                 |                  |                   |                      | Considerar los costos unitarios vigentes a la fecha que se elabora el presupuesto y la tendencia de incremento de los mismos.                                       | X                     |             |
|                                    | R-03                      | Problemas de comunicación entre los diferentes interesados del proyecto.   | Media                    |                                   |                  | X                 |                      | Reunirse constantemente con los Representantes del Centro Poblado para la toma de decisiones sobre el diseño de la infraestructura del centro de recreación activa. | X                     |             |



|      |  |       |   |  |   |  |   |   |
|------|--|-------|---|--|---|--|---|---|
| R-04 | Inconsistencias en el diseño estructural proyectado y las condiciones del terreno previstas, debido a problemas en el estudio de suelos. | Alta  | X |  |   | Todos los integrantes deben tener una visualización clara del Proyecto, las características y el conocimiento en general para que aporten ideas, complementen y utilicen todos los requerimientos necesarios.  | X |   |
| R-05 | Modificación o pérdida indebida de archivos por parte del grupo de trabajo.  | Baja  | X |  |   | Contar con una memoria externa de respaldo con los archivos actualizados.  | X |   |
| R-06 | Errores presentados en el diseño por la omisión de requisitos normativos.  | Media | X |  | X | Para esta clase de riesgos, en el caso que haya omisión de requisitos, es posible evitarlo realizando una socialización con los integrantes para que haya un aporte de ideas y puedan encontrarse fallas, es importante que todos conozcan el reglamento y puedan aportar ideas para el mejoramiento del diseño. Como medida para evitar el riesgo, se debe mantener al tanto de la normativa actual, y de preferencia afiliarse a una gaceta legal. | X |   |
| R-07 | Modificaciones y/o cambios en la normativa vigente.  | Media | X |  | X | Como medida para evitar el riesgo, se debe mantener al tanto de la normativa actual, y de preferencia afiliarse a una gaceta legal.  | X |   |
| R-08 | No cumplir con el plazo de entrega del expediente solicitado.  | Alto  | X |  |   | Elaborar un Cronograma de actividades teniendo en consideración las contingencias previstas y el plazo final.  | X |   |
| R-09 | Accidente durante labores  | Media | X |  |   | Cumplimiento del Plan de Seguridad y Salud en el Trabajo.  |   | X |
| R-10 | Bloqueo de accesos   | Alta  |   |  | X | Proveer todos los recursos necesarios antes del comienzo de la época de lluvias. Estimando durante ese periodo las fechas de ejecución de obra.  | X |   |
| R-11 | Enfermedades estomacales a los trabajadores que ejecuten la obra.  | Media |   |  | X | Usar agua embotellada para el consumo humano del personal de obra.   |   | X |
| R-12 | Deficiencia de la logística y procura de materiales, equipos y personal.   | Alto  |   |  | X | Estimar las fechas de ejecución de obra. Solicitar el adelanto de materiales y adelanto de obra, para abastecimiento de obra.  |   | X |
| R-13 | Contaminación del suelo por derrame de combustible u otros productos químicos.   | Media | X |  |   | Contar con un Plan de Contingencia o de Mitigación Ambiental, donde se establezcan las medidas preventivas y correctivas cuando se de el evento.   |   | X |
| R-14 | Elevada emisión de ruido, perturbando la tranquilidad de la población.   | Baja  | X |  |   | Contar con un Plan de Contingencia o de Mitigación Ambiental, donde se establezcan las medidas preventivas y correctivas cuando se de el evento.   |   | X |
| R-15 | Ocurrencia de incidentes, accidentes y/o enfermedad de personal.   | Media | X |  |   | Contar con un Plan de Contingencia o de Mitigación Ambiental, donde se establezcan las medidas preventivas y correctivas cuando se de el evento.   |   | X |
| R-16 | Capacidad del contratista es superado por volumen de trabajo.  | Media | X |  |   | Evaluación de la capacidad del contratista para asumir el coste de la obra.  | X |   |

2. Ejecución de la Obra.



GERENCIA SUB REGIONAL MORROPON HUANCABAMBA  
ADJUDICACION SIMPLIFICADA N° 008-2023/GRP.GOB.PIURA-GSRMH-G PRIMERA CONVOCATORIA

|   |      |   |       |   |   |   |  |   |   |   |
|---|------|---|-------|---|---|---|--|---|---|---|
|   | R-17 | Incumplimiento de requisitos de calidad, seguridad, salud en el trabajo y medio ambiente del proyecto.  | Media | X |   |   |  | Supervisión constante al contratista por parte de la entidad. Contar con personal capacitado y calificado por parte de la supervisión del proyecto y contratista.   | X | X |
|   | R-18 | Falta de supervisión permanente en campo.   | Media |   |   | X |  | Considerar en las cláusulas de la firma del contrato de la Entidad con la Supervisión del Proyecto, su permanencia constante.   | X |   |
|   | R-19 | Déficit rendimiento y calidad de obra por la contratación de subcontratistas por parte del contratista. | Baja  | X |   |   |  | Considerar un procedimiento de control en la contratación de subcontratistas por parte de la contratista. Supervisión constante al contratista por parte de la entidad. Contar con personal capacitado y calificado por parte de la supervisión del proyecto y contratista. | X |   |
|   | R-20 | Retraso de actividades por Clima adverso.   | Media |   | X |   |  | Estimar las fechas de ejecución de obra adecuados. Solicitar el adelanto de materiales y adelanto de obra.  |   |   |
|   | R-21 | Retraso en pagos por parte de la entidad  | Alta  |   |   | X |  | El contratista deberá contar con un respaldo económico para la ejecución del proyecto, es decir, tener disponibilidad económica monetaria.  |   | X |
|   | R-22 | Renuncia del Residente de Obra  | Baja  |   | X | X |  | Establecer dentro del contrato de Residente de obra, una cláusula que establezca su plazo de contratación igual a la duración del proyecto. Considerar un asistente de obra en el proyecto.   |   | X |
|   | R-23 | Cambio del alcance del proyecto.  | Medio |   |   | X |  | Evaluación del medidas de control a tomar antes de poner en práctica el cambio contando con la aprobación de la entidad y la contratista.   |   | X |
|   | R-24 | Paralización de la obra por parte de la comunidad   | Baja  | X |   |   |  | Constante comunicación con la Entidad Ejecutora.  | X | X |
| 3. Riesgo en Saneamiento Físico Legal y Autorizaciones Municipales y Organismos | R-25 | Paralización de la obra por falta de precisión del área autorizada para la ejecución de la obra.        | Baja  | X |   |   |  | Coordinación con la Entidad para autorizar el uso del área que emitirá la disponibilidad del terreno. Factibilidad  | X |   |
| 5. Riesgo Arqueológico  | R-26 | Destrucción de restos arqueológicos   | Baja  | X |   |   |  | Contar con un plan de Monitoreo Arqueológico.   |   | X |
| 6. Jurídicos y/o legales y/o documentales y/o regulatorios.                     | R-27 | Multas por bajo cumplimiento de los requisitos de seguridad, calidad y cuidado al medio ambiente        | Media | X |   |   |  | Contar con un plan de SST, MA y Ca  |   | X |



#### **CLÁUSULA DÉCIMA CUARTA: RESPONSABILIDAD POR VICIOS OCULTOS**

Ni la suscripción del Acta de Recepción de Obra, ni el consentimiento de la liquidación del contrato de obra, enervan el derecho de LA ENTIDAD a reclamar, posteriormente, por defectos o vicios ocultos, conforme a lo dispuesto por los artículos 40 de la Ley de Contrataciones del Estado y 173 de su Reglamento.

El plazo máximo de responsabilidad de EL CONTRATISTA es de 7 años, contados a partir de la conformidad de la recepción total de la obra.

#### **CLÁUSULA DÉCIMA QUINTA: PENALIDADES**

Si EL CONTRATISTA incurre en retraso injustificado en la ejecución de las prestaciones objeto del contrato, LA ENTIDAD le aplica automáticamente una penalidad por mora por cada día de atraso, de acuerdo a la siguiente fórmula:

$$\text{Penalidad Diaria} = \frac{0.10 \times \text{monto vigente}}{F \times \text{plazo vigente en días}}$$

Donde:

**F = 0.15 para plazos mayores a sesenta (60) días o;**

**F = 0.40 para plazos menores o iguales a sesenta (60) días.**

El retraso se justifica a través de la solicitud de ampliación de plazo debidamente aprobado. Adicionalmente, se considera justificado el retraso y en consecuencia no se aplica penalidad, cuando EL CONTRATISTA acredite, de modo objetivamente sustentado, que el mayor tiempo transcurrido no le resulta imputable. En este último caso la calificación del retraso como justificado por parte de LA ENTIDAD no da lugar al pago de gastos generales ni costos directos de ningún tipo, conforme el numeral 162.5 del artículo 162 del Reglamento de la Ley de Contrataciones del Estado.

Adicionalmente a la penalidad por mora se aplicarán las siguientes penalidades:

| <b>Otras penalidades</b> |  |  |  |
|--------------------------|--|--|--|
| <b>N°</b>                | <b>Supuestos de aplicación de penalidad</b>  | <b>Forma de cálculo</b>  | <b>Procedimiento</b>                                 |
| 1                        | Cuando el personal acreditado permanece menos de sesenta (60) días desde el inicio de su participación en la ejecución del contrato o del íntegro del plazo de ejecución, si este es menor a los sesenta (60) días, de conformidad con las disposiciones establecidas en el numeral 190.2 del artículo 190 del Reglamento. | 0.5 UIT por cada día de ausencia del personal en obra en el plazo previsto.                        | Según informe del Supervisor de obra o área usuaria. |
| 2                        | En caso culmine la relación contractual entre el contratista y el personal ofertado y la Entidad no haya aprobado la sustitución del personal por no cumplir con la experiencia y calificaciones requeridas.   | 0.5 por cada día de ausencia del personal en obra.   | Según informe del Supervisor de obra o área usuaria. |
| 3                        | Si el contratista o su personal, no permite el acceso al cuaderno de obra al Supervisor, impidiéndole anotar las ocurrencias.  | Cinco por mil (5/1000) del monto de la valorización del periodo por cada día de dicho impedimento. | Según informe del Supervisor de obra o área usuaria. |
| 4                        | Cuando el contratista no cumpla con entregar el calendario valorizado adecuado a la Fecha de   | Uno por diez mil (1/10000) del monto del contrato por ocurrencia.                                  | Según informe del Supervisor de obra o área usuaria. |



|    |   |  |  |
|----|---|--|--|
|    | inicio del plazo contractual, en un plazo de 48 horas, o en el caso de demoras injustificadas, los cronogramas reprogramados o acelerados de trabajo u otros documentos, dentro del plazo indicado en la Ley de Contrataciones y su Reglamento  |  |  |
| 5  | Ante la evidencia objetiva de que no se adoptaron oportunamente las acciones necesarias para una señalización que la obra requiera con el fin de evitar accidentes y brindar seguridad suficiente al trabajador y usuarios del proyecto   | Tres Unidades Impositivas Tributarias (3 UIT).                                 | Según informe del Supervisor de obra o área usuaria. |
| 6  | En caso de que el contratista no contara o no sé encuentre en obra con los recursos necesarios (Personal y Equipos) ofertados para el control de la obra.   | Tres Unidades Impositivas Tributarias por día. (3 UIT).                        | Según informe del Supervisor de obra o área usuaria. |
| 7  | De verificarse que, durante la ejecución de la obra, el contratista ejecuta la obra con personal distinta al ofertado en su propuesta, sin que este hecho haya sido previamente autorizado por la Entidad Contratante.  | Tres Unidades Impositivas Tributarias (3 UIT).                                 | Según informe del Supervisor de obra o área usuaria. |
| 8  | Los cambios del personal por pedido expreso de la Entidad Contratante que tenga origen en un desempeño deficiente, negligente o insuficiente del personal profesional en el cumplimiento de sus obligaciones  | Tres Unidades Impositivas Tributarias (3 UIT).                                 | Según informe del Supervisor de obra o área usuaria. |
| 9  | Por el cambio del Ingeniero residente; Salvo fuerza mayor hecho fortuito.   | Cuatro Unidades Impositivas Tributarias (4 UIT).                               | Según informe del Supervisor de obra o área usuaria. |
| 10 | Cuando el contratista no presente los equipos declarados en la propuesta técnica. La multa es por cada equipo.  | Uno por dos mil (1/2000) del monto de la valorización del periodo por cada día | Según informe del Supervisor de obra o área usuaria. |
| 11 | Cuando el contratista no coloque el cartel de obra dentro de los 5 días calendarios del inicio contractual de la obra, la penalidad es por día no colocado. Hay obligación de mantener el cartel de obra durante la ejecución de la obra, se penalizará de la misma forma, cuando no se mantenga durante el plazo de ejecución de obra. | S/ 500.00 por cada día de no colocarlo o que se encuentre deteriorado.         | Según informe del Supervisor de obra o área usuaria. |
| 12 | Cuando el Contratista no cumpla con dotar a su personal de los elementos de seguridad y la indumentaria señalada en la norma G.050 Reglamento Nacional de Edificaciones y el Decreto Supremo N° 005-2012-TR o no cuenten con los protocolos debidos para evitar el contagio del COVID-19. Esta penalidad se considerará por el total de | 5/1000<br>Del monto contratado   | Según informe del Supervisor de obra o área usuaria. |



|   |  |  |
|---|--|--|
| trabajadores y es aplicable monto total del contrato. La multa diaria será: |  |  |
|---|--|--|

#### Importante

*De haberse previsto otras penalidades a las previstas, incluir los supuestos de aplicación de penalidad, la forma de cálculo de la penalidad para cada supuesto y el procedimiento mediante el cual se verifica el supuesto a penalizar, conforme el artículo 163 del Reglamento de la Ley de Contrataciones del Estado.*

Estas penalidades se deducen de las valorizaciones o en la liquidación final, según corresponda; o si fuera necesario, se cobra del monto resultante de la ejecución de la garantía de fiel cumplimiento.

La penalidad por mora y las otras penalidades pueden alcanzar cada una un monto máximo equivalente al diez por ciento (10%) del monto del contrato vigente, o de ser el caso, del ítem que debió ejecutarse.

Cuando se llegue a cubrir el monto máximo de la penalidad por mora o el monto máximo para otras penalidades, LA ENTIDAD puede resolver el contrato por incumplimiento.

#### **CLÁUSULA DÉCIMA SEXTA: RESOLUCIÓN DEL CONTRATO**

Cualquiera de las partes puede resolver el contrato, de conformidad con el numeral 32.3 del artículo 32 y artículo 36 de la Ley de Contrataciones del Estado, y el artículo 164 de su Reglamento. De darse el caso, LA ENTIDAD procederá de acuerdo a lo establecido en los artículos 165 y 207 del Reglamento de la Ley de Contrataciones del Estado.

#### **CLÁUSULA DÉCIMA SÉTIMA: RESPONSABILIDAD DE LAS PARTES**

Cuando se resuelva el contrato por causas imputables a algunas de las partes, se debe resarcir los daños y perjuicios ocasionados, a través de la indemnización correspondiente. Ello no obsta la aplicación de las sanciones administrativas, penales y pecuniarias a que dicho incumplimiento diere lugar, en el caso que éstas correspondan.

Lo señalado precedentemente no exime a ninguna de las partes del cumplimiento de las demás obligaciones previstas en el presente contrato.

#### **CLÁUSULA DÉCIMA OCTAVA: ANTICORRUPCIÓN**

EL CONTRATISTA declara y garantiza no haber, directa o indirectamente, o tratándose de una persona jurídica a través de sus socios, integrantes de los órganos de administración, apoderados, representantes legales, funcionarios, asesores o personas vinculadas a las que se refiere el artículo 7 del Reglamento de la Ley de Contrataciones del Estado, ofrecido, negociado o efectuado, cualquier pago o, en general, cualquier beneficio o incentivo ilegal en relación al contrato.

Asimismo, el CONTRATISTA se obliga a conducirse en todo momento, durante la ejecución del contrato, con honestidad, probidad, veracidad e integridad y de no cometer actos ilegales o de corrupción, directa o indirectamente o a través de sus socios, accionistas, participacionistas, integrantes de los órganos de administración, apoderados, representantes legales, funcionarios, asesores y personas vinculadas a las que se refiere el artículo 7 del Reglamento de la Ley de Contrataciones del Estado.

Además, EL CONTRATISTA se compromete a i) comunicar a las autoridades competentes, de manera directa y oportuna, cualquier acto o conducta ilícita o corrupta de la que tuviera conocimiento; y ii) adoptar medidas técnicas, organizativas y/o de personal apropiadas para evitar los referidos actos o prácticas.

Finalmente, EL CONTRATISTA se compromete a no colocar a los funcionarios públicos con los que deba interactuar, en situaciones reñidas con la ética. En tal sentido, reconoce y acepta la



prohibición de ofrecerles a éstos cualquier tipo de obsequio, donación, beneficio y/o gratificación, ya sea de bienes o servicios, cualquiera sea la finalidad con la que se lo haga.

#### **CLÁUSULA DÉCIMA NOVENA: MARCO LEGAL DEL CONTRATO**

Sólo en lo no previsto en este contrato, en la Ley de Contrataciones del Estado y su Reglamento, en las directivas que emita el OSCE y demás normativa especial que resulte aplicable, serán de aplicación supletoria las disposiciones pertinentes del Código Civil vigente, cuando corresponda, y demás normas de derecho privado.

#### **CLÁUSULA VIGÉSIMA: SOLUCIÓN DE CONTROVERSIAS<sup>42</sup>**

Las controversias que surjan entre las partes durante la ejecución del contrato se resuelven mediante conciliación o arbitraje, según el acuerdo de las partes.

Cualquiera de las partes tiene derecho a iniciar el arbitraje a fin de resolver dichas controversias dentro del plazo de caducidad previsto en la Ley de Contrataciones del Estado y su Reglamento.

Facultativamente, cualquiera de las partes tiene el derecho a solicitar una conciliación dentro del plazo de caducidad correspondiente, según lo señalado en el artículo 224 del Reglamento de la Ley de Contrataciones del Estado, sin perjuicio de recurrir al arbitraje, en caso no se llegue a un acuerdo entre ambas partes o se llegue a un acuerdo parcial. Las controversias sobre nulidad del contrato solo pueden ser sometidas a arbitraje.

El Laudo arbitral emitido es inapelable, definitivo y obligatorio para las partes desde el momento de su notificación, según lo previsto en el numeral 45.21 del artículo 45 de la Ley de Contrataciones del Estado.

#### **CLÁUSULA VIGÉSIMA PRIMERA: FACULTAD DE ELEVAR A ESCRITURA PÚBLICA**

Cualquiera de las partes puede elevar el presente contrato a Escritura Pública corriendo con todos los gastos que demande esta formalidad.

#### **CLÁUSULA VIGÉSIMA SEGUNDA: DOMICILIO PARA EFECTOS DE LA EJECUCIÓN CONTRACTUAL**

Las partes declaran el siguiente domicilio para efecto de las notificaciones que se realicen durante la ejecución del presente contrato:

DOMICILIO DE LA ENTIDAD: [.....]

DOMICILIO DEL CONTRATISTA: [CONSIGNAR EL DOMICILIO SEÑALADO POR EL POSTOR GANADOR DE LA BUENA PRO AL PRESENTAR LOS REQUISITOS PARA EL PERFECCIONAMIENTO DEL CONTRATO]

La variación del domicilio aquí declarado de alguna de las partes debe ser comunicada a la otra parte, formalmente y por escrito, con una anticipación no menor de quince (15) días calendario.

De acuerdo con las bases integradas, la oferta y las disposiciones del presente contrato, las partes lo firman por duplicado en señal de conformidad en la ciudad de [.....] al [CONSIGNAR FECHA].

\_\_\_\_\_  
"LA ENTIDAD"

\_\_\_\_\_  
"EL CONTRATISTA"

<sup>42</sup> De acuerdo con el numeral 225.3 del artículo 225 del Reglamento, las partes pueden recurrir al arbitraje ad hoc cuando las controversias deriven de procedimientos de selección cuyo valor referencial sea menor o igual a cinco millones con 00/100 soles (S/ 5 000 000,00).



**Importante**

*Este documento puede firmarse digitalmente si ambas partes cuentan con firma digital, según la Ley N° 27269, Ley de Firmas y Certificados Digitales<sup>43</sup>.*



<sup>43</sup> Para mayor información sobre la normativa de firmas y certificados digitales ingresar a:  
<https://www.indecopi.gob.pe/web/firmas-digitales/firmar-y-certificados-digitales>



**CAPÍTULO VI**  
**CONSTANCIA DE PRESTACIÓN DE EJECUCIÓN DE OBRA**

De conformidad con el artículo 169 del Reglamento, se deja expresa constancia de la culminación de la prestación derivada del contrato mencionado en el numeral 3 del presente documento.

|                                |   |                                 |                 |                                 |
|--------------------------------|---|---------------------------------|-----------------|---------------------------------|
| <b>1 DATOS DEL DOCUMENTO</b>   | Número del documento  |                                 |                 |                                 |
|                                | Fecha de emisión del documento  |                                 |                 |                                 |
| <b>2 DATOS DEL CONTRATISTA</b> | Nombre, denominación o razón social   |                                 |                 |                                 |
|                                | RUC   |                                 |                 |                                 |
|                                | EN CASO EL CONTRATISTA SEA UN CONSORCIO, ADEMÁS SE DEBERÁ REGISTRAR LA SIGUIENTE INFORMACIÓN: |                                 |                 |                                 |
|                                | Nombre o razón social del integrante del consorcio  | RUC                             | %               | Descripción de las obligaciones |
|                                |   |                                 |                 |                                 |
| <b>3 DATOS DEL CONTRATO</b>    | Número del contrato   |                                 |                 |                                 |
|                                | Tipo y número del procedimiento de selección  |                                 |                 |                                 |
|                                | Descripción del objeto del contrato   |                                 |                 |                                 |
|                                | Fecha de suscripción del contrato   |                                 |                 |                                 |
|                                | Monto del contrato  |                                 |                 |                                 |
| <b>4 DATOS DE LA OBRA</b>      | Denominación de la obra   |                                 |                 |                                 |
|                                | Ubicación de la obra (Región, Provincia y Distrito)   |                                 |                 |                                 |
|                                | Nombres y apellidos del Supervisor de la Obra   |                                 |                 |                                 |
|                                | Plazo de ejecución de la obra   | Plazo original                  | días calendario |                                 |
|                                |   | Ampliación(es) de plazo         | días calendario |                                 |
|                                |   | Total plazo                     | días calendario |                                 |
|                                |   | Fecha de culminación de la obra |                 |                                 |
|                                |   | Fecha de recepción de la obra   |                 |                                 |
|                                | Monto de la obra  | Fecha de liquidación de la obra |                 |                                 |
|                                |   | Número de adicionales de obra   |                 |                                 |
|                                |   | Monto total de los adicionales  |                 |                                 |
|                                |   | Número de deductivos            |                 |                                 |
| Monto total de los deductivos  |   |                                 |                 |                                 |
|                                | Monto total de la obra (sólo componente de obra)  |                                 |                 |                                 |



|   |   |    |  |    |  |
|---|---|----|--|----|--|
| <b>5 APLICACIÓN DE PENALIDADES</b>              | Monto de las penalidades por mora                           |    |  |    |  |
|   | Monto de otras penalidades                                  |    |  |    |  |
|   | Monto total de las penalidades aplicadas                    |    |  |    |  |
| <b>6 SOLUCIÓN DE CONTROVERSIAS DEL CONTRATO</b> | Junta de Resolución de Disputas                             | Si |  | No |  |
|   | Arbitraje   | Si |  | No |  |
|   | N° de arbitrajes  |    |  |    |  |
| <b>7 DATOS DE LA ENTIDAD</b>                    | Nombre de la Entidad  |    |  |    |  |
|   | RUC de la Entidad   |    |  |    |  |
|   | Nombres y apellidos del funcionario que emite la constancia |    |  |    |  |
|   | Cargo que ocupa en la Entidad                               |    |  |    |  |
|   | Teléfono de contacto  |    |  |    |  |
| <b>8</b>  |   |    |  |    |  |
|   | <b>NOMBRE, FIRMA Y SELLO DEL FUNCIONARIO COMPETENTE</b>     |    |  |    |  |

64



## ANEXOS



**ANEXO N° 1**

**DECLARACIÓN JURADA DE DATOS DEL POSTOR**

Señores

**COMITÉ DE SELECCIÓN**

**ADJUDICACIÓN SIMPLIFICADA N° 008-2023/GOB.REG.PIURA-GSRMH-G- I CONVOCATORIA**

Presente.-

El que se suscribe, [.....], postor y/o Representante Legal de [CONSIGNAR EN CASO DE SER PERSONA JURÍDICA], identificado con [CONSIGNAR TIPO DE DOCUMENTO DE IDENTIDAD] N° [CONSIGNAR NÚMERO DE DOCUMENTO DE IDENTIDAD], con poder inscrito en la localidad de [CONSIGNAR EN CASO DE SER PERSONA JURÍDICA] en la Ficha N° [CONSIGNAR EN CASO DE SER PERSONA JURÍDICA] Asiento N° [CONSIGNAR EN CASO DE SER PERSONA JURÍDICA], **DECLARO BAJO JURAMENTO** que la siguiente información se sujeta a la verdad:

|                                       |  |               |  |
|---------------------------------------|--|---------------|--|
| Nombre, Denominación o Razón Social : |  |               |  |
| Domicilio Legal :                     |  |               |  |
| RUC :                                 |  | Teléfono(s) : |  |
| Correo electrónico :                  |  |               |  |

**Autorización de notificación por correo electrónico:**

Autorizo que se notifiquen al correo electrónico indicado las siguientes actuaciones:

1. Solicitud de reducción de la oferta económica.
2. Solicitud de subsanación de los requisitos para perfeccionar el contrato.
3. Solicitud para presentar los documentos para perfeccionar el contrato, según orden de prelación, de conformidad con lo previsto en el artículo 141 del Reglamento.
4. Respuesta a la solicitud de acceso al expediente de contratación.

Asimismo, me comprometo a remitir la confirmación de recepción, en el plazo máximo de dos (2) días hábiles de recibida la comunicación.

[CONSIGNAR CIUDAD Y FECHA]

.....  
**Firma, Nombres y Apellidos del postor o Representante legal, según corresponda**

**Importante**

*La notificación dirigida a la dirección de correo electrónico consignada se entenderá válidamente efectuada cuando la Entidad reciba acuse de recepción.*



**Importante**

*Cuando se trate de consorcios, la declaración jurada es la siguiente:*

**ANEXO N° 1**

**DECLARACIÓN JURADA DE DATOS DEL POSTOR**

Señores

**COMITÉ DE SELECCIÓN**

**ADJUDICACIÓN SIMPLIFICADA N° 008-2023/GOB.REG.PIURA-GSRMH-G- I CONVOCATORIA**

Presente.-

El que se suscribe, [...], representante común del consorcio [CONSIGNAR EL NOMBRE DEL CONSORCIO], identificado con [CONSIGNAR TIPO DE DOCUMENTO DE IDENTIDAD] N° [CONSIGNAR NÚMERO DE DOCUMENTO DE IDENTIDAD], **DECLARO BAJO JURAMENTO** que la siguiente información se sujeta a la verdad:

|                                       |  |               |  |
|---------------------------------------|--|---------------|--|
| Datos del consorciado 1               |  |               |  |
| Nombre, Denominación o Razón Social : |  |               |  |
| Domicilio Legal :                     |  |               |  |
| RUC :                                 |  | Teléfono(s) : |  |
| Correo electrónico :                  |  |               |  |

|                                       |  |               |  |
|---------------------------------------|--|---------------|--|
| Datos del consorciado 2               |  |               |  |
| Nombre, Denominación o Razón Social : |  |               |  |
| Domicilio Legal :                     |  |               |  |
| RUC :                                 |  | Teléfono(s) : |  |
| Correo electrónico :                  |  |               |  |

|                                       |  |               |  |
|---------------------------------------|--|---------------|--|
| Datos del consorciado ...             |  |               |  |
| Nombre, Denominación o Razón Social : |  |               |  |
| Domicilio Legal :                     |  |               |  |
| RUC :                                 |  | Teléfono(s) : |  |
| Correo electrónico :                  |  |               |  |

**Autorización de notificación por correo electrónico:**

Correo electrónico del consorcio:

Autorizo que se notifiquen al correo electrónico indicado las siguientes actuaciones:

1. Solicitud de reducción de la oferta económica.
2. Solicitud de subsanación de los requisitos para perfeccionar el contrato.
3. Solicitud para presentar los documentos para perfeccionar el contrato, según orden de prelación, de conformidad con lo previsto en el artículo 141 del Reglamento.
4. Respuesta a la solicitud de acceso al expediente de contratación.

Asimismo, me comprometo a remitir la confirmación de recepción, en el plazo máximo de dos (2) días hábiles de recibida la comunicación.

[CONSIGNAR CIUDAD Y FECHA]

.....  
**Firma, Nombres y Apellidos del representante  
común del consorcio**

**Importante**

*La notificación dirigida a la dirección de correo electrónico consignada se entenderá válidamente  
efectuada cuando la Entidad reciba acuse de recepción.*

*el*

*[Signature]*

*[Signature]*



## ANEXO N° 2

### DECLARACIÓN JURADA (ART. 52 DEL REGLAMENTO DE LA LEY DE CONTRATACIONES DEL ESTADO)

Señores

#### COMITÉ DE SELECCIÓN

ADJUDICACIÓN SIMPLIFICADA N° 008-2023/GOB.REG.PIURA-GSRMH-G- I CONVOCATORIA  
 Presente.-

Mediante el presente el suscrito, postor y/o Representante Legal de [CONSIGNAR EN CASO DE SER PERSONA JURÍDICA], declaro bajo juramento:

- i. No haber incurrido y me obligo a no incurrir en actos de corrupción, así como a respetar el principio de integridad.
- ii. No tener impedimento para postular en el procedimiento de selección ni para contratar con el Estado, conforme al artículo 11 de la Ley de Contrataciones del Estado.
- iii. Conocer las sanciones contenidas en la Ley de Contrataciones del Estado y su Reglamento, así como las disposiciones aplicables de la Ley N° 27444, Ley del Procedimiento Administrativo General.
- iv. Participar en el presente proceso de contratación en forma independiente sin mediar consulta, comunicación, acuerdo, arreglo o convenio con ningún proveedor; y, conocer las disposiciones del Decreto Legislativo N° 1034, Decreto Legislativo que aprueba la Ley de Represión de Conductas Anticompetitivas.
- v. Conocer, aceptar y someterme a las bases, condiciones y reglas del procedimiento de selección.
- vi. Ser responsable de la veracidad de los documentos e información que presento en el presente procedimiento de selección.
- vii. Comprometerme a mantener la oferta presentada durante el procedimiento de selección y a perfeccionar el contrato, en caso de resultar favorecido con la buena pro.

[CONSIGNAR CIUDAD Y FECHA]

.....  
**Firma, Nombres y Apellidos del postor o  
 Representante legal, según corresponda**

#### Importante

*En el caso de consorcios, cada integrante debe presentar esta declaración jurada, salvo que sea presentada por el representante común del consorcio.*

**ANEXO N° 3**

**DECLARACIÓN JURADA DE CUMPLIMIENTO DEL EXPEDIENTE TÉCNICO**

Señores

**COMITÉ DE SELECCIÓN**

**ADJUDICACIÓN SIMPLIFICADA N° 008-2023/GOB.REG.PIURA-GSRMH-G- I CONVOCATORIA**

Presente.-

Es grato dirigirme a usted, para hacer de su conocimiento que luego de haber examinado las bases y demás documentos del procedimiento de la referencia y, conociendo todos los alcances y las condiciones detalladas en dichos documentos, el postor que suscribe ofrece la ejecución de la obra **[CONSIGNAR EL OBJETO DE LA CONVOCATORIA]**, de conformidad con el respectivo Expediente Técnico y las demás condiciones que se indican en el numeral 3.1 del Capítulo III de la sección específica de las bases y los documentos del procedimiento.

**[CONSIGNAR CIUDAD Y FECHA]**

.....  
**Firma, Nombres y Apellidos del postor o  
Representante legal o común, según corresponda**





**ANEXO N° 4**

**DECLARACIÓN JURADA DE PLAZO DE EJECUCIÓN DE LA OBRA**

Señores

**COMITÉ DE SELECCIÓN**

**ADJUDICACIÓN SIMPLIFICADA N° 008-2023/GOB.REG.PIURA-GSRMH-G- I CONVOCATORIA**

Presente.-

Mediante el presente, con pleno conocimiento de las condiciones que se exigen en las bases del procedimiento de la referencia, me comprometo a ejecutar la obra [CONSIGNAR LA DENOMINACIÓN DE LA CONVOCATORIA] en el plazo de [CONSIGNAR EL PLAZO OFERTADO, EL CUAL DEBE SER EXPRESADO EN DÍAS CALENDARIO] días calendario.

[CONSIGNAR CIUDAD Y FECHA]

.....  
**Firma, Nombres y Apellidos del postor o  
Representante legal o común, según corresponda**

ANEXO N° 5

PROMESA DE CONSORCIO

(Sólo para el caso en que un consorcio se presente como postor)

Señores

COMITÉ DE SELECCIÓN

ADJUDICACIÓN SIMPLIFICADA N° 008-2023/GOB.REG.PIURA-GSRMH-G- I CONVOCATORIA  
Presente.-

Los suscritos declaramos expresamente que hemos convenido en forma irrevocable, durante el lapso que dure el procedimiento de selección, para presentar una oferta conjunta a la **ADJUDICACIÓN SIMPLIFICADA N° [CONSIGNAR NOMENCLATURA DEL PROCEDIMIENTO]**.

Asimismo, en caso de obtener la buena pro, nos comprometemos a formalizar el contrato de consorcio, de conformidad con lo establecido por el artículo 140 del Reglamento de la Ley de Contrataciones del Estado, bajo las siguientes condiciones:

a) Integrantes del consorcio

1. [NOMBRE, DENOMINACIÓN O RAZÓN SOCIAL DEL CONSORCIADO 1].
2. [NOMBRE, DENOMINACIÓN O RAZÓN SOCIAL DEL CONSORCIADO 2].

b) Designamos a [CONSIGNAR NOMBRES Y APELLIDOS DEL REPRESENTANTE COMÚN], identificado con [CONSIGNAR TIPO DE DOCUMENTO DE IDENTIDAD] N° [CONSIGNAR NÚMERO DE DOCUMENTO DE IDENTIDAD], como representante común del consorcio para efectos de participar en todos los actos referidos al procedimiento de selección, suscripción y ejecución del contrato correspondiente con [CONSIGNAR NOMBRE DE LA ENTIDAD].

Asimismo, declaramos que el representante común del consorcio no se encuentra impedido, inhabilitado ni suspendido para contratar con el Estado.

c) Fijamos nuestro domicilio legal común en [.....].

d) Las obligaciones que corresponden a cada uno de los integrantes del consorcio son las siguientes:

1. OBLIGACIONES DE [NOMBRE, DENOMINACIÓN O RAZÓN SOCIAL DEL CONSORCIADO 1] [%]<sup>44</sup>

[DESCRIBIR LAS OBLIGACIONES DEL CONSORCIADO 1]

2. OBLIGACIONES DE [NOMBRE, DENOMINACIÓN O RAZÓN SOCIAL DEL CONSORCIADO 2] [%]<sup>45</sup>

[DESCRIBIR LAS OBLIGACIONES DEL CONSORCIADO 2]

TOTAL OBLIGACIONES

100%<sup>46</sup>

[CONSIGNAR CIUDAD Y FECHA]

<sup>44</sup> Consignar únicamente el porcentaje total de las obligaciones, el cual debe ser expresado en número entero, sin decimales.

<sup>45</sup> Consignar únicamente el porcentaje total de las obligaciones, el cual debe ser expresado en número entero, sin decimales.

<sup>46</sup> Este porcentaje corresponde a la sumatoria de los porcentajes de las obligaciones de cada uno de los integrantes del consorcio.



.....  
**Consortiado 1**  
**Nombres, apellidos y firma del Consortiado 1**  
**o de su Representante Legal**  
**Tipo y N° de Documento de Identidad**

.....  
**Consortiado 2**  
**Nombres, apellidos y firma del Consortiado 2**  
**o de su Representante Legal**  
**Tipo y N° de Documento de Identidad**

**Importante**

*De conformidad con el artículo 52 del Reglamento, las firmas de los integrantes del consorcio deben ser legalizadas.*

*[Handwritten signature]*  
*[Handwritten signature]*  
*[Handwritten signature]*

**ANEXO N° 6**

**PRECIO DE LA OFERTA**

**ÍTEM N° [INDICAR NÚMERO]**

Señores

**COMITÉ DE SELECCIÓN**

**ADJUDICACIÓN SIMPLIFICADA N° 008-2023/GOB.REG.PIURA-GSRMH-G- I CONVOCATORIA**

Presente.-

Es grato dirigirme a usted, para hacer de su conocimiento que, de acuerdo con las bases, mi oferta es la siguiente:

| CONCEPTO     | PRECIO TOTAL |
|--------------|--------------|
|              |              |
| <b>TOTAL</b> |              |

El precio de la oferta [CONSIGNAR LA MONEDA DE LA CONVOCATORIA] incluye todos los tributos, seguros, transporte, inspecciones, pruebas y, de ser el caso, los costos laborales conforme a la legislación vigente, así como cualquier otro concepto que pueda tener incidencia sobre el costo de la obra a ejecutar; excepto la de aquellos postores que gocen de alguna exoneración legal, no incluirán en el precio de su oferta los tributos respectivos.

[CONSIGNAR CIUDAD Y FECHA]

.....  
**Firma, Nombres y Apellidos del postor o  
Representante legal o común, según corresponda**

**Importante**

- El postor debe adjuntar el desagregado de partidas que sustenta su oferta, tal como se muestra de manera referencial en el siguiente ejemplo:

| N°<br>ITEM | PARTIDA | UNIDAD | METRADO | PU | SUB TOTAL |
|------------|---------|--------|---------|----|-----------|
|            |         |        |         |    |           |
|            |         |        |         |    |           |

|     |                            |  |
|-----|----------------------------|--|
| 1   | Total costo directo (A)    |  |
| 2   | Gastos generales           |  |
| 2.1 | Gastos fijos               |  |
| 2.2 | Gastos variables           |  |
|     | Total gastos generales (B) |  |
| 3   | Utilidad (C)               |  |
|     | SUBTOTAL (A+B+C)           |  |



GERENCIA SUB REGIONAL MORROPON HUANCABAMBA  
 ADJUDICACION SIMPLIFICADA N° 008-2023/GRP.GOB.PIURA-GSRMH-G PRIMERA CONVOCATORIA

|   |                          |  |
|---|--------------------------|--|
| 4 | IGV <sup>47</sup>        |  |
| 5 | Monto total de la oferta |  |

- En caso que el postor reduzca su oferta, según lo previsto en el artículo 68 del Reglamento, debe presentar nuevamente este Anexo.
- El postor que goce de alguna exoneración legal, debe indicar que su oferta no incluye el tributo materia de la exoneración, debiendo incluir el siguiente texto:  
 "Mi oferta no incluye [CONSIGNAR EL TRIBUTO MATERIA DE LA EXONERACIÓN]".
- De ser el caso, el análisis de precios unitarios y el detalle de los gastos generales fijos y variables no se presentan en la oferta, sino para el perfeccionamiento del contrato.

*el*

*[Signature]*

<sup>47</sup> Para el cálculo del IGV, aplica el redondeo previsto en la Resolución de Superintendencia SUNAT N° 025-2000/SUNAT o norma que la reemplace. En ese sentido, el porcentaje se calcula considerando dos (2) decimales. Para efectos del redondeo  
 i) Si el primer decimal siguiente es inferior a cinco (5), el valor permanecerá igual, suprimiéndose los decimales posteriores  
 y ii) Si el primer decimal siguiente es igual o superior a cinco (5), el valor será incrementado en un centésimo.

**ANEXO N° 9**

**DECLARACIÓN JURADA  
(NUMERAL 49.4 DEL ARTÍCULO 49 DEL REGLAMENTO)**

Señores

**COMITÉ DE SELECCIÓN**

**ADJUDICACIÓN SIMPLIFICADA N° 008-2023/GOB.REG.PIURA-GSRMH-G- I CONVOCATORIA**

Presente.-

Mediante el presente el suscrito, postor y/o Representante Legal de [CONSIGNAR EN CASO DE SER PERSONA JURÍDICA], declaro que la experiencia que acredito de la empresa [CONSIGNAR LA DENOMINACIÓN DE LA PERSONA JURÍDICA] como consecuencia de una reorganización societaria, no se encuentra en el supuesto establecido en el numeral 49.4 del artículo 49 del Reglamento.

[CONSIGNAR CIUDAD Y FECHA]

.....  
**Firma, Nombres y Apellidos del postor o  
Representante legal, según corresponda**

**Importante**

A efectos de cautelar la veracidad de esta declaración, el postor puede verificar la información de la Relación de Proveedores Sancionados por el Tribunal de Contrataciones del Estado con Sanción Vigente en <http://portal.osce.gob.pe/rmp/content/relación-de-proveedores-sancionados>.

También le asiste dicha facultad al órgano encargado de las contrataciones o al órgano de la Entidad al que se le haya asignado la función de verificación de la oferta presentada por el postor ganador de la buena pro.



ANEXO N° 10

EXPERIENCIA DEL POSTOR EN LA ESPECIALIDAD

Señores  
COMITÉ DE SELECCIÓN  
ADJUDICACIÓN SIMPLIFICADA N° 008-2023/GOB.REG.PIURA-GSRMH-G- I CONVOCATORIA  
Presente.-

Mediante el presente, el suscrito detalla lo siguiente como EXPERIENCIA EN OBRAS SIMILARES:

| N° | CLIENTE | OBJETO DEL CONTRATO | N° CONTRATO | FECHA DEL CONTRATO <sup>48</sup> | FECHA DE RECEPCIÓN DE LA OBRA | EXPERIENCIA PROVENIENTE <sup>49</sup> DE: | MONEDA | IMPORTE <sup>50</sup> | TIPO DE CAMBIO VENTA <sup>51</sup> | MONTO FACTURADO ACUMULADO <sup>52</sup> |
|----|---------|---------------------|-------------|----------------------------------|-------------------------------|---|--------|-----------------------|------------------------------------|---|
| 1  |         |                     |             |                                  |                               |   |        |                       |                                    |   |
| 2  |         |                     |             |                                  |                               |   |        |                       |                                    |   |
| 3  |         |                     |             |                                  |                               |   |        |                       |                                    |   |
| 4  |         |                     |             |                                  |                               |   |        |                       |                                    |   |
| 5  |         |                     |             |                                  |                               |   |        |                       |                                    |   |

<sup>48</sup> Se refiere a la fecha de suscripción del contrato.

<sup>49</sup> Si el titular de la experiencia no es el postor, consignar si dicha experiencia corresponde a la matriz en caso que el postor sea sucursal, o fue transmitida por reorganización societaria, debiendo acompañar la documentación sustentatoria correspondiente. Al respecto, según la Opinión N° 216-2017/DTN "Considerando que la sociedad matriz y la sucursal constituyen la misma persona jurídica, la sucursal puede acreditar como suya la experiencia de su matriz". Del mismo modo, según lo previsto en la Opinión N° 010-2013/DTN, "... en una operación de reorganización societaria que comprende tanto una fusión como una escisión, la sociedad resultante podrá acreditar como suya la experiencia de la sociedad incorporada o absorbida, que se extingue producto de la fusión; asimismo, si en virtud de la escisión se transfiere un bloque patrimonial consistente en una línea de negocio completa, la sociedad resultante podrá acreditar como suya la experiencia de la sociedad escindida, correspondiente a la línea de negocio transmitida. De esta manera, la sociedad resultante podrá emplear la experiencia transmitida, como consecuencia de la reorganización societaria antes descrita, en los futuros procesos de selección en los que participe".

<sup>50</sup> Se refiere al monto del contrato ejecutado incluido adicionales y reducciones, de ser el caso.

<sup>51</sup> El tipo de cambio venta debe corresponder al publicado por la SBS correspondiente a la fecha de suscripción del contrato.

<sup>52</sup> Consignar en la moneda establecida para el valor referencial.

[CONSIGNAR NOMBRE DE LA ENTIDAD]  
[CONSIGNAR NOMENCLATURA DEL PROCEDIMIENTO]

| N°    | CLIENTE | OBJETO DEL CONTRATO | N° CONTRATO | FECHA DEL CONTRATO <sup>48</sup> | FECHA DE RECEPCIÓN DE LA OBRA | EXPERIENCIA PROVENIENTE DE: <sup>49</sup> | MONEDA | IMPORTE <sup>50</sup> | TIPO DE CAMBIO VENTA <sup>51</sup> | MONTO FACTURADO ACUMULADO <sup>52</sup> |
|-------|---------|---------------------|-------------|----------------------------------|-------------------------------|---|--------|-----------------------|------------------------------------|---|
| 6     |         |                     |             |                                  |                               |   |        |                       |                                    |   |
| 7     |         |                     |             |                                  |                               |   |        |                       |                                    |   |
| 8     |         |                     |             |                                  |                               |   |        |                       |                                    |   |
| 9     |         |                     |             |                                  |                               |   |        |                       |                                    |   |
| 10    |         |                     |             |                                  |                               |   |        |                       |                                    |   |
| TOTAL |         |                     |             |                                  |                               |   |        |                       |                                    |   |

[CONSIGNAR CIUDAD Y FECHA]

.....  
Firma, Nombres y Apellidos del postor o Representante legal o común, según corresponda

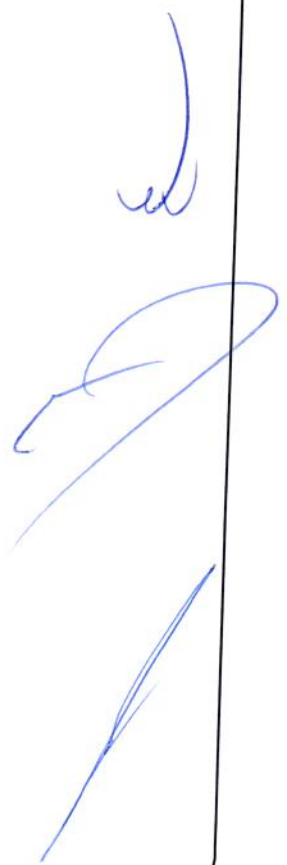



[CONSIGNAR NOMBRE DE LA ENTIDAD]  
[CONSIGNAR NOMENCLATURA DEL PROCEDIMIENTO]

## ANEXO N° 11

### SOLICITUD DE BONIFICACIÓN DEL CINCO POR CIENTO (5%) POR TENER LA CONDICIÓN DE MICRO Y PEQUEÑA EMPRESA

Señores

**COMITÉ DE SELECCIÓN**

**ADJUDICACIÓN SIMPLIFICADA N° 008-2023/GOB.REG.PIURA-GSRMH-G- I CONVOCATORIA**

Presente.-

Mediante el presente el suscrito, postor y/o Representante legal de [CONSIGNAR EN CASO DE SER PERSONA JURÍDICA], solicito la asignación de la bonificación del cinco por ciento (5%) sobre el puntaje total obtenido, debido a que mi representada cuenta con la condición de micro y pequeña empresa.

[CONSIGNAR CIUDAD Y FECHA]

.....  
**Firma, Nombres y Apellidos del postor o Representante legal o común, según corresponda**

#### Importante

- Para asignar la bonificación, el comité de selección verifica la página web del Ministerio de Trabajo y Promoción del Empleo en la sección consulta de empresas acreditadas en el REMYPE en el link <http://www2.trabajo.gob.pe/servicios-en-linea-2-2/>.
- Para que un consorcio pueda acceder a la bonificación, cada uno de sus integrantes debe cumplir con la condición de micro y pequeña empresa.

[CONSIGNAR NOMBRE DE LA ENTIDAD]  
[CONSIGNAR NOMENCLATURA DEL PROCEDIMIENTO]

ANEXO N° 12

**AUTORIZACIÓN DE NOTIFICACIÓN DE LA DECISIÓN DE LA ENTIDAD SOBRE LA  
SOLICITUD DE AMPLIACIÓN DE PLAZO MEDIANTE MEDIOS ELECTRÓNICOS DE  
COMUNICACIÓN**

**(DOCUMENTO A PRESENTAR EN EL PERFECCIONAMIENTO DEL CONTRATO)**

Señores

**COMITÉ DE SELECCIÓN**

**ADJUDICACIÓN SIMPLIFICADA N° 008-2023/GOB.REG.PIURA-GSRMH-G- I CONVOCATORIA**

Presente.-

El que se suscribe, [...], postor adjudicado y/o Representante Legal de [CONSIGNAR EN CASO DE SER PERSONA JURÍDICA], identificado con [CONSIGNAR TIPO DE DOCUMENTO DE IDENTIDAD] N° [CONSIGNAR NÚMERO DE DOCUMENTO DE IDENTIDAD], autorizo que durante la ejecución del contrato se me notifique al correo electrónico [INDICAR EL CORREO ELECTRÓNICO] lo siguiente:

- ✓ Notificación de la decisión de la Entidad respecto a la solicitud de ampliación de plazo.

[CONSIGNAR CIUDAD Y FECHA]

.....  
Firma, Nombres y Apellidos del postor o  
Representante legal o común, según  
corresponda

**Importante**

La notificación de la decisión de la Entidad respecto a la solicitud de ampliación de plazo se efectúa por medios electrónicos de comunicación, siempre que se cuente con la autorización correspondiente y sea posible obtener un acuse de recibo a través del mecanismo utilizado.