

BASES ESTÁNDAR DE ADJUDICACIÓN SIMPLIFICADA PARA LA CONTRATACIÓN DE BIENES

Aprobado mediante Directiva N° 001-2019-OSCE/CD



SUB DIRECCIÓN DE NORMATIVIDAD – DIRECCIÓN TÉCNICO NORMATIVA
ORGANISMO SUPERVISOR DE LAS CONTRATACIONES DEL ESTADO - OSCE

SIMBOLOGÍA UTILIZADA:

N°	Símbolo	Descripción
1	[ABC] / [.....]	La información solicitada dentro de los corchetes sombreados debe ser completada por la Entidad durante la elaboración de las bases.
2	[ABC] / [.....]	Es una indicación, o información que deberá ser completada por la Entidad con posterioridad al otorgamiento de la buena pro para el caso específico de la elaboración de la PROFORMA DEL CONTRATO; o por los proveedores, en el caso de los ANEXOS de la oferta.
3	<div>Importante</div> <ul style="list-style-type: none"> • Abc 	Se refiere a consideraciones importantes a tener en cuenta por el órgano encargado de las contrataciones o comité de selección, según corresponda y por los proveedores.
4	<div>Advertencia</div> <ul style="list-style-type: none"> • Abc 	Se refiere a advertencias a tener en cuenta por el órgano encargado de las contrataciones o comité de selección, según corresponda y por los proveedores.
5	<div>Importante para la Entidad</div> <ul style="list-style-type: none"> • Xyz 	Se refiere a consideraciones importantes a tener en cuenta por el órgano encargado de las contrataciones o comité de selección, según corresponda, y deben ser eliminadas una vez culminada la elaboración de las bases.

CARACTERÍSTICAS DEL DOCUMENTO:

Las bases estándar deben ser elaboradas en formato WORD, y deben tener las siguientes características:

N°	Características	Parámetros
1	Márgenes	Superior : 2.5 cm Inferior: 2.5 cm Izquierda: 2.5 cm Derecha: 2.5 cm
2	Fuente	Arial
3	Estilo de Fuente	Normal: Para el contenido en general Cursiva: Para el encabezado y pie de página Para las Consideraciones importantes (Ítem 3 del cuadro anterior)
4	Color de Fuente	Automático: Para el contenido en general Azul : Para las Consideraciones importantes (Ítem 3 del cuadro anterior)
5	Tamaño de Letra	16 : Para las dos primeras hojas de las Secciones General y Específica 11 : Para el nombre de los Capítulos. 10 : Para el cuerpo del documento en general 9 : Para el encabezado y pie de página Para el contenido de los cuadros, pudiendo variar, según la necesidad 8 : Para las Notas al pie
6	Alineación	Justificada: Para el contenido en general y notas al pie. Centrada : Para la primera página, los títulos de las Secciones y nombres de los Capítulos)
7	Interlineado	Sencillo
8	Espaciado	Anterior : 0 Posterior : 0
9	Subrayado	Para los nombres de las Secciones y para resaltar o hacer hincapié en algún concepto

INSTRUCCIONES DE USO:

- Una vez registrada la información solicitada dentro de los corchetes sombreados en gris, el texto deberá quedar en letra tamaño 10, con estilo normal, sin formato de negrita y sin sombrear.
- La nota **IMPORTANTE** no puede ser modificada ni eliminada en la Sección General. En el caso de la Sección Específica debe seguirse la instrucción que se indica en dicha nota.

Elaboradas en enero de 2019

Modificadas en marzo 2019, junio 2019, diciembre 2019, julio 2020, julio y diciembre 2021, junio y octubre de 2022

BASES ESTÁNDAR DE ADJUDICACIÓN SIMPLIFICADA PARA LA CONTRATACIÓN DE BIENES

ADJUDICACIÓN SIMPLIFICADA N°

AS-SM-3-2024-UNIFSLB/OEC-1

1

CONTRATACIÓN DE BIENES

ADQUISICIÓN DE UNIFORME INSTITUCIONAL PARA EL PERSONAL DOCENTE Y
ADMINISTRATIVO DE LA UNIVERSIDAD NACIONAL INTERCULTURAL FABIOLA
SALAZAR LEGUÍA DE BAGUA

DEBER DE COLABORACIÓN

La Entidad y todo proveedor que se someta a las presentes Bases, sea como participante, postor y/o contratista, deben conducir su actuación conforme a los principios previstos en la Ley de Contrataciones del Estado.

En este contexto, se encuentran obligados a prestar su colaboración al OSCE y a la Secretaría Técnica de la Comisión de Defensa de la Libre Competencia del INDECOPI, en todo momento según corresponda a sus competencias, a fin de comunicar presuntos casos de fraude, colusión y corrupción por parte de los funcionarios y servidores de la Entidad, así como los proveedores y demás actores que participan en el proceso de contratación.

De igual forma, deben poner en conocimiento del OSCE y a la Secretaría Técnica de la Comisión de Defensa de la Libre Competencia del INDECOPI los indicios de conductas anticompetitivas que se presenten durante el proceso de contratación, en los términos del Decreto Legislativo N° 1034, "Ley de Represión de Conductas Anticompetitivas", o norma que la sustituya, así como las demás normas de la materia.

La Entidad y todo proveedor que se someta a las presentes Bases, sea como participante, postor y/o contratista del proceso de contratación deben permitir al OSCE o a la Secretaría Técnica de la Comisión de Defensa de la Libre Competencia del INDECOPI el acceso a la información referida a las contrataciones del Estado que sea requerida, prestar testimonio o absolución de posiciones que se requieran, entre otras formas de colaboración.

SECCIÓN GENERAL

DISPOSICIONES COMUNES DEL PROCEDIMIENTO DE SELECCIÓN

(ESTA SECCIÓN NO DEBE SER MODIFICADA EN NINGÚN EXTREMO, BAJO SANCIÓN DE NULIDAD)

CAPÍTULO I ETAPAS DEL PROCEDIMIENTO DE SELECCIÓN

1.1. REFERENCIAS

Cuando en el presente documento se mencione la palabra Ley, se entiende que se está haciendo referencia a la Ley N° 30225, Ley de Contrataciones del Estado, y cuando se mencione la palabra Reglamento, se entiende que se está haciendo referencia al Reglamento de la Ley de Contrataciones del Estado aprobado por Decreto Supremo N° 344-2018-EF.

Las referidas normas incluyen sus respectivas modificaciones, de ser el caso.

1.2. CONVOCATORIA

Se realiza a través de su publicación en el SEACE de conformidad con lo señalado en el artículo 54 del Reglamento, en la fecha señalada en el calendario del procedimiento de selección, debiendo adjuntar las bases y resumen ejecutivo.

1.3. REGISTRO DE PARTICIPANTES

El registro de participantes se realiza conforme al artículo 55 del Reglamento. En el caso de un consorcio, basta que se registre uno (1) de sus integrantes.

Importante

- *Para registrarse como participante en un procedimiento de selección convocado por las Entidades del Estado Peruano, es necesario que los proveedores cuenten con inscripción vigente y estar habilitados ante el Registro Nacional de Proveedores (RNP) que administra el Organismo Supervisor de las Contrataciones del Estado (OSCE). Para obtener mayor información, se puede ingresar a la siguiente dirección electrónica: www.rnp.gob.pe.*
- *Los proveedores que deseen registrar su participación deben ingresar al SEACE utilizando su Certificado SEACE (usuario y contraseña). Asimismo, deben observar las instrucciones señaladas en el documento de orientación "Guía para el registro de participantes electrónico" publicado en <https://www2.seace.gob.pe/>.*
- *En caso los proveedores no cuenten con inscripción vigente en el RNP y/o se encuentren inhabilitados o suspendidos para ser participantes, postores y/o contratistas, el SEACE restringirá su registro, quedando a potestad de estos intentar nuevamente registrar su participación en el procedimiento de selección en cualquier otro momento, dentro del plazo establecido para dicha etapa, siempre que haya obtenido la vigencia de su inscripción o quedado sin efecto la sanción que le impuso el Tribunal de Contrataciones del Estado.*

1.4. FORMULACIÓN DE CONSULTAS Y OBSERVACIONES A LAS BASES

La formulación de consultas y observaciones a las bases se efectúa de conformidad con lo establecido en los numerales 72.1 y 72.2 del artículo 72 del Reglamento, así como el literal a) del artículo 89 del Reglamento.

Importante

No pueden formularse consultas ni observaciones respecto del contenido de una ficha de homologación aprobada. Las consultas y observaciones que se formulen sobre el particular, se tienen como no presentadas.

1.5. ABSOLUCIÓN DE CONSULTAS, OBSERVACIONES E INTEGRACIÓN DE BASES

La absolución de consultas, observaciones e integración de las bases se realizan conforme a las disposiciones previstas en el numeral 72.4 del artículo 72 del Reglamento y el literal a) del artículo 89 del Reglamento.

Importante

- *No se absolverán consultas y observaciones a las bases que se presenten en forma física.*
- *Cuando exista divergencia entre lo indicado en el pliego de absolución de consultas y observaciones y la integración de bases, prevalece lo absuelto en el referido pliego; sin perjuicio, del deslinde de responsabilidades correspondiente.*

1.6. FORMA DE PRESENTACIÓN DE OFERTAS

Las ofertas se presentan conforme lo establecido en el artículo 59 y en el artículo 90 del Reglamento.

Las declaraciones juradas, formatos o formularios previstos en las bases que conforman la oferta deben estar debidamente firmados por el postor (firma manuscrita o digital, según la Ley N° 27269, Ley de Firmas y Certificados Digitales¹). Los demás documentos deben ser visados por el postor. En el caso de persona jurídica, por su representante legal, apoderado o mandatario designado para dicho fin y, en el caso de persona natural, por este o su apoderado. No se acepta el pegado de la imagen de una firma o visto. Las ofertas se presentan foliadas.

Importante

- *Los formularios electrónicos que se encuentran en el SEACE y que los proveedores deben llenar para presentar sus ofertas, tienen carácter de declaración jurada.*
- *En caso la información contenida en los documentos escaneados que conforman la oferta no coincida con lo declarado a través del SEACE, prevalece la información declarada en los documentos escaneados.*
- *No se tomarán en cuenta las ofertas que se presenten en físico a la Entidad.*

1.7. PRESENTACIÓN Y APERTURA DE OFERTAS

El participante presentará su oferta de manera electrónica a través del SEACE, desde las 00:01 horas hasta las 23:59 horas del día establecido para el efecto en el cronograma del procedimiento; adjuntando el archivo digitalizado que contenga los documentos que conforman la oferta de acuerdo a lo requerido en las bases.

El participante debe verificar antes de su envío, bajo su responsabilidad, que el archivo pueda ser descargado y su contenido sea legible.

Importante

Los integrantes de un consorcio no pueden presentar ofertas individuales ni conformar más de un consorcio en un procedimiento de selección, o en un determinado ítem cuando se trate de procedimientos de selección según relación de ítems.

¹ Para mayor información sobre la normativa de firmas y certificados digitales ingresar a: <https://www.indecopi.gob.pe/web/firmas-digitales/firmar-y-certificados-digitales>

En la apertura electrónica de la oferta, el órgano encargado de las contrataciones o el comité de selección, según corresponda, verifica la presentación de lo exigido en la sección específica de las bases de conformidad con el numeral 73.2 del artículo 73 del Reglamento y determina si las ofertas responden a las características y/o requisitos funcionales y condiciones de las Especificaciones Técnicas, detallados en la sección específica de las bases. De no cumplir con lo requerido, la oferta se considera no admitida.

1.8. EVALUACIÓN DE LAS OFERTAS

La evaluación de las ofertas se realiza conforme a lo establecido en el numeral 74.1 y el literal a) del numeral 74.2 del artículo 74 del Reglamento.

En el supuesto de que dos (2) o más ofertas empaten, la determinación del orden de prelación de las ofertas empatadas se efectúa siguiendo estrictamente el orden establecido en el numeral 91.1 del artículo 91 del Reglamento.

El desempate mediante sorteo se realiza de manera electrónica a través del SEACE.

1.9. CALIFICACIÓN DE OFERTAS

La calificación de las ofertas se realiza conforme a lo establecido en los numerales 75.1 y 75.2 del artículo 75 del Reglamento.

1.10. SUBSANACIÓN DE LAS OFERTAS

La subsanación de las ofertas se sujeta a lo establecido en el artículo 60 del Reglamento. El plazo que se otorgue para la subsanación no puede ser inferior a un (1) día hábil.

La solicitud de subsanación se realiza de manera electrónica a través del SEACE y será remitida al correo electrónico consignado por el postor al momento de realizar su inscripción en el RNP, siendo su responsabilidad el permanente seguimiento de las notificaciones a dicho correo. La notificación de la solicitud se entiende efectuada el día de su envío al correo electrónico.

La presentación de las subsanaciones se realiza a través del SEACE. No se tomará en cuenta la subsanación que se presente en físico a la Entidad.

1.11. RECHAZO DE LAS OFERTAS

Previo al otorgamiento de la buena pro, el órgano encargado de las contrataciones o el comité de selección, según corresponda, revisa las ofertas económicas que cumplen los requisitos de calificación, de conformidad con lo establecido para el rechazo de ofertas, previsto en el artículo 68 del Reglamento, de ser el caso.

De rechazarse alguna de las ofertas calificadas, el órgano encargado de las contrataciones o el comité de selección, según corresponda, revisa el cumplimiento de los requisitos de calificación de los postores que siguen en el orden de prelación, en caso las hubiere.

1.12. OTORGAMIENTO DE LA BUENA PRO

Definida la oferta ganadora, el órgano encargado de las contrataciones o el comité de selección, según corresponda, otorga la buena pro mediante su publicación en el SEACE, incluyendo el cuadro comparativo y las actas debidamente motivadas de los resultados de la admisión, no admisión, evaluación, calificación, descalificación, rechazo y el otorgamiento de la buena pro.

1.13. CONSENTIMIENTO DE LA BUENA PRO

Cuando se hayan presentado dos (2) o más ofertas, el consentimiento de la buena pro se produce a los cinco (5) días hábiles siguientes de la notificación de su otorgamiento, sin que los postores hayan ejercido el derecho de interponer el recurso de apelación.

En caso que se haya presentado una sola oferta, el consentimiento de la buena pro se produce el mismo día de la notificación de su otorgamiento.

El consentimiento del otorgamiento de la buena pro se publica en el SEACE al día hábil siguiente de producido.

Importante

Una vez consentido el otorgamiento de la buena pro, el órgano encargado de las contrataciones o el órgano de la Entidad al que se haya asignado tal función realiza la verificación de la oferta presentada por el postor ganador de la buena pro conforme lo establecido en el numeral 64.6 del artículo 64 del Reglamento.

CAPÍTULO II

SOLUCIÓN DE CONTROVERSIAS DURANTE EL PROCEDIMIENTO DE SELECCIÓN

2.1. RECURSO DE APELACIÓN

A través del recurso de apelación se pueden impugnar los actos dictados durante el desarrollo del procedimiento de selección hasta antes del perfeccionamiento del contrato.

El recurso de apelación se presenta ante la Entidad convocante, y es conocido y resuelto por su Titular, cuando el valor estimado sea igual o menor a cincuenta (50) UIT. Cuando el valor estimado sea mayor a dicho monto, el recurso de apelación se presenta ante y es resuelto por el Tribunal de Contrataciones del Estado.

En los procedimientos de selección según relación de ítems, el valor estimado total del procedimiento determina ante quién se presenta el recurso de apelación.

Los actos que declaren la nulidad de oficio, la cancelación del procedimiento de selección y otros actos emitidos por el Titular de la Entidad que afecten la continuidad de este, se impugnan ante el Tribunal de Contrataciones del Estado.

Importante

- *Una vez otorgada la buena pro, el órgano encargado de las contrataciones o el comité de selección, según corresponda, está en la obligación de permitir el acceso de los participantes y postores al expediente de contratación, salvo la información calificada como secreta, confidencial o reservada por la normativa de la materia, a más tardar dentro del día siguiente de haberse solicitado por escrito.*

Luego de otorgada la buena pro no se da a conocer las ofertas cuyos requisitos de calificación no fueron analizados y revisados por el órgano encargado de las contrataciones o el comité de selección, según corresponda.

- *A efectos de recoger la información de su interés, los postores pueden valerse de distintos medios, tales como: (i) la lectura y/o toma de apuntes, (ii) la captura y almacenamiento de imágenes, e incluso (iii) pueden solicitar copia de la documentación obrante en el expediente, siendo que, en este último caso, la Entidad deberá entregar dicha documentación en el menor tiempo posible, previo pago por tal concepto.*
- *El recurso de apelación se presenta ante la Mesa de Partes del Tribunal o ante las oficinas desconcentradas del OSCE, o en la Unidad de Trámite Documentario de la Entidad, según corresponda.*

2.2. PLAZOS DE INTERPOSICIÓN DEL RECURSO DE APELACIÓN

La apelación contra el otorgamiento de la buena pro o contra los actos dictados con anterioridad a ella se interpone dentro de los cinco (5) días hábiles siguientes de haberse notificado el otorgamiento de la buena pro.

La apelación contra los actos dictados con posterioridad al otorgamiento de la buena pro, contra la declaración de nulidad, cancelación y declaratoria de desierto del procedimiento, se interpone dentro de los cinco (5) días hábiles siguientes de haberse tomado conocimiento del acto que se desea impugnar.

CAPÍTULO III DEL CONTRATO

3.1. PERFECCIONAMIENTO DEL CONTRATO

Los plazos y el procedimiento para perfeccionar el contrato se realiza conforme a lo indicado en el artículo 141 del Reglamento.

El contrato se perfecciona con la suscripción del documento que lo contiene, salvo en los contratos cuyo monto del valor estimado no supere los doscientos mil Soles (S/ 200,000.00), en los que se puede perfeccionar con la recepción de la orden de compra, conforme a lo previsto en la sección específica de las bases.

En el caso de procedimientos de selección por relación de ítems, se puede perfeccionar el contrato con la suscripción del documento o con la recepción de una orden de compra, cuando el valor estimado del ítem corresponda al parámetro establecido en el párrafo anterior.

Importante

El órgano encargado de las contrataciones o el comité de selección, según corresponda, debe consignar en la sección específica de las bases la forma en que se perfeccionará el contrato, sea con la suscripción del contrato o la recepción de la orden de compra. En caso la Entidad perfeccione el contrato con la recepción de la orden de compra no debe incluir la proforma del contrato establecida en el Capítulo V de la sección específica de las bases.

Para perfeccionar el contrato, el postor ganador de la buena pro debe presentar los documentos señalados en el artículo 139 del Reglamento y los previstos en la sección específica de las bases.

3.2. GARANTÍAS

Las garantías que deben otorgar los postores y/o contratistas, según corresponda, son las de fiel cumplimiento del contrato y por los adelantos.

3.2.1. GARANTÍA DE FIEL CUMPLIMIENTO

Como requisito indispensable para perfeccionar el contrato, el postor ganador debe entregar a la Entidad la garantía de fiel cumplimiento del mismo por una suma equivalente al diez por ciento (10%) del monto del contrato original. Esta se mantiene vigente hasta la conformidad de la recepción de la prestación a cargo del contratista.

3.2.2. GARANTÍA DE FIEL CUMPLIMIENTO POR PRESTACIONES ACCESORIAS

En las contrataciones que conllevan la ejecución de prestaciones accesorias, tales como mantenimiento, reparación o actividades afines, se otorga una garantía adicional por una suma equivalente al diez por ciento (10%) del monto del contrato de la prestación accesorio, la misma que debe ser renovada periódicamente hasta el cumplimiento total de las obligaciones garantizadas.

Importante

En los contratos cuyos montos sean iguales o menores a doscientos mil Soles (S/ 200,000.00), no corresponde presentar garantía de fiel cumplimiento de contrato ni garantía de fiel cumplimiento por prestaciones accesorias. Dicha excepción también aplica a los contratos derivados de procedimientos de selección por relación de ítems, cuando el monto del ítem adjudicado o la sumatoria de los montos de los ítems adjudicados no superen el monto señalado anteriormente, conforme a lo dispuesto en el literal a) del artículo 152 del Reglamento.

3.2.3. GARANTÍA POR ADELANTO

En caso se haya previsto en la sección específica de las bases la entrega de adelantos, el contratista debe presentar una garantía emitida por idéntico monto conforme a lo estipulado en el artículo 153 del Reglamento.

3.3. REQUISITOS DE LAS GARANTÍAS

Las garantías que se presenten deben ser incondicionales, solidarias, irrevocables y de realización automática en el país, al solo requerimiento de la Entidad. Asimismo, deben ser emitidas por empresas que se encuentren bajo la supervisión directa de la Superintendencia de Banca, Seguros y Administradoras Privadas de Fondos de Pensiones y que cuenten con clasificación de riesgo B o superior. Asimismo, deben estar autorizadas para emitir garantías; o estar consideradas en la última lista de bancos extranjeros de primera categoría que periódicamente publica el Banco Central de Reserva del Perú.

Importante

Corresponde a la Entidad verificar que las garantías presentadas por el postor ganador de la buena pro y/o contratista cumplan con los requisitos y condiciones necesarios para su aceptación y eventual ejecución, sin perjuicio de la determinación de las responsabilidades funcionales que correspondan.

Advertencia

Los funcionarios de las Entidades no deben aceptar garantías emitidas bajo condiciones distintas a las establecidas en el presente numeral, debiendo tener en cuenta lo siguiente:

- 1. La clasificadora de riesgo que asigna la clasificación a la empresa que emite la garantía debe encontrarse listada en el portal web de la SBS (<http://www.sbs.gob.pe/sistema-financiero/clasificadoras-de-riesgo>).*
- 2. Se debe identificar en la página web de la clasificadora de riesgo respectiva, cuál es la clasificación vigente de la empresa que emite la garantía, considerando la vigencia a la fecha de emisión de la garantía.*
- 3. Para fines de lo establecido en el artículo 148 del Reglamento, la clasificación de riesgo B, incluye las clasificaciones B+ y B.*
- 4. Si la empresa que otorga la garantía cuenta con más de una clasificación de riesgo emitida por distintas empresas listadas en el portal web de la SBS, bastará que en una de ellas cumpla con la clasificación mínima establecida en el Reglamento.*

En caso exista alguna duda sobre la clasificación de riesgo asignada a la empresa emisora de la garantía, se deberá consultar a la clasificadora de riesgos respectiva.

De otro lado, además de cumplir con el requisito referido a la clasificación de riesgo, a efectos de verificar si la empresa emisora se encuentra autorizada por la SBS para emitir garantías, debe revisarse el portal web de dicha Entidad (<http://www.sbs.gob.pe/sistema-financiero/relacion-de-empresas-que-se-encuentran-autorizadas-a-emitar-cartas-fianza>).

Advertencia

Los funcionarios competentes deben verificar la autenticidad de la garantía a través de los mecanismos establecidos (consulta web, teléfono u otros) por la empresa emisora.

3.4. EJECUCIÓN DE GARANTÍAS

La Entidad puede solicitar la ejecución de las garantías conforme a los supuestos contemplados en el artículo 155 del Reglamento.

3.5. ADELANTOS

La Entidad puede entregar adelantos directos al contratista, los que en ningún caso exceden en conjunto del treinta por ciento (30%) del monto del contrato original, siempre que ello haya sido previsto en la sección específica de las bases.

3.6. PENALIDADES**3.6.1. PENALIDAD POR MORA EN LA EJECUCIÓN DE LA PRESTACIÓN**

En caso de retraso injustificado del contratista en la ejecución de las prestaciones objeto del contrato, la Entidad le aplica automáticamente una penalidad por mora por cada día de atraso, de conformidad con el artículo 162 del Reglamento.

3.6.2. OTRAS PENALIDADES

La Entidad puede establecer penalidades distintas a la mencionada en el numeral precedente, según lo previsto en el artículo 163 del Reglamento y lo indicado en la sección específica de las bases.

Estos dos tipos de penalidades se calculan en forma independiente y pueden alcanzar cada una un monto máximo equivalente al diez por ciento (10%) del monto del contrato vigente, o de ser el caso, del ítem que debió ejecutarse.

3.7. INCUMPLIMIENTO DEL CONTRATO

Las causales para la resolución del contrato, serán aplicadas de conformidad con el artículo 36 de la Ley y 164 del Reglamento.

3.8. PAGOS

El pago se realiza después de ejecutada la respectiva prestación, pudiendo contemplarse pagos a cuenta, según la forma establecida en la sección específica de las bases o en el contrato.

La Entidad paga las contraprestaciones pactadas a favor del contratista dentro de los diez (10) días calendario siguientes de otorgada la conformidad de los bienes, siempre que se verifiquen las condiciones establecidas en el contrato para ello, bajo responsabilidad del funcionario competente.

La conformidad se emite en un plazo máximo de siete (7) días de producida la recepción salvo que se requiera efectuar pruebas que permitan verificar el cumplimiento de la obligación, en cuyo caso la conformidad se emite en un plazo máximo de quince (15) días, bajo responsabilidad del funcionario que debe emitir la conformidad.

En el caso que se haya suscrito contrato con un consorcio, el pago se realizará de acuerdo a lo que se indique en el contrato de consorcio.

Advertencia

En caso de retraso en los pagos a cuenta o pago final por parte de la Entidad, salvo que se deba a caso fortuito o fuerza mayor, esta reconoce al contratista los intereses legales correspondientes, de conformidad con el artículo 39 de la Ley y 171 del Reglamento, debiendo repetir contra los responsables de la demora injustificada.

3.9. DISPOSICIONES FINALES

Todos los demás aspectos del presente procedimiento no contemplados en las bases se regirán supletoriamente por la Ley y su Reglamento, así como por las disposiciones legales vigentes.

SECCIÓN ESPECÍFICA

CONDICIONES ESPECIALES DEL PROCEDIMIENTO DE SELECCIÓN

(EN ESTA SECCIÓN LA ENTIDAD DEBERÁ COMPLETAR LA INFORMACIÓN EXIGIDA, DE ACUERDO A LAS INSTRUCCIONES INDICADAS)

CAPÍTULO I GENERALIDADES

1.1. ENTIDAD CONVOCANTE

Nombre : UNIVERSIDAD NACIONAL INTERCULTURAL "FABIOLA
SALAZAR LEGUÍA DE BAGUA
RUC N° : 20561164437
Domicilio legal : JR. ANCASH N°520- BAGUA, BAGUA, AMAZONAS
Teléfono: : 930368646
Correo electrónico: : jchipana@unibagua.edu.pe

1.2. OBJETO DE LA CONVOCATORIA

El presente procedimiento de selección tiene por objeto la contratación para la Adquisición de Uniforme Institucional para el personal Docente y Administrativo de la Universidad Nacional Intercultural Fabiola Salazar Leguía de Bagua.

ITEM	DESCRIPCION	MODELO / MARCA	CANT
1	ADQUISICION DE UNIFORME PARA EL PERSONAL DOCENTE Y DE LA UNIVERSIDAD NACIONAL INTERCULTURAL FABIOLA SALAZAR LEGUÍA DE BAGUA, SEGÚN ESPECIFICACIONES TÉCNICAS	SEGÚN EE.TT.	GLOBAL
1.1	Blusa manga larga		45
1.2	Camisa manga larga		71
1.3	Saco para dama		45
1.4	Saco para varón		71
1.5	Pantalón para dama		45
1.6	Pantalón para varón		71
1.7	Corbata		71
1.8	Pañoleta		45

1.3. EXPEDIENTE DE CONTRATACIÓN

El expediente de contratación fue aprobado mediante Memorándum N° 132-2024-UNIFSLB-CO/P, de fecha 18 de julio del 2024

1.4. FUENTE DE FINANCIAMIENTO

RECURSOS ORDINARIOS

1.5. SISTEMA DE CONTRATACIÓN

El presente procedimiento se rige por el sistema de PRECIOS UNITARIOS, de acuerdo con lo establecido en el expediente de contratación respectivo.

1.6. MODALIDAD DE EJECUCIÓN

No Corresponde

1.7. DISTRIBUCIÓN DE LA BUENA PRO

No se distribuirá la buena pro

1.8. ALCANCES DEL REQUERIMIENTO

El alcance de la prestación está definido en el Capítulo III de la presente sección de las bases.

1.9. PLAZO DE ENTREGA

Los bienes materia de la presente convocatoria se entregarán en el plazo de 40 días calendarios, contabilizados desde el día siguiente de la notificación de la entidad, en concordancia con lo establecido en el expediente de contratación.

1.10. COSTO DE REPRODUCCIÓN Y ENTREGA DE BASES

Los participantes registrados tienen el derecho de recabar un ejemplar de las bases, para cuyo efecto deben cancelar S/ 5.00 soles en caja de la entidad, y recogerlos en la Unidad de Abastecimiento ubicado en el segundo piso de nuestras instalaciones administrativas.

1.11. BASE LEGAL

- Ley N° 28411, LEY GENERAL DEL SISTEMA NACIONAL DE PRESUPUESTO.
- TEXTO UNICO ORDENADO DE LA LEY N°28411, LEY GENERAL DEL SISTEMA NACIONAL DE PRESUPUESTO, APROBADO MEDIANTE DECRETO SUPREMO N°304-2012-EF
- Ley N° 31954, de Presupuesto del Sector Público para el Año Fiscal 2024.
- Ley N° 31955, de Equilibrio Financiero del Presupuesto del Sector Público del año fiscal 2024.
- TEXTO UNICO ORDENADO DE LA LEY N°30225, LEY DE CONTRATACIONES DEL ESTADO, APROBADO MEDIANTE DECRETO SUPREMO N°082-2019-EF.
- REGLAMENTOS DE LA LEY DE CONTRATACIONES DEL ESTADO APROBADO MEDIANTE DECRETO SUPREMO N°344-2018-EF, Y SUS MODIFICATORIAS.

Las referidas normas incluyen sus respectivas modificaciones, de ser el caso.

CAPÍTULO II DEL PROCEDIMIENTO DE SELECCIÓN

2.1. CALENDARIO DEL PROCEDIMIENTO DE SELECCIÓN

Según el cronograma de la ficha de selección de la convocatoria publicada en el SEACE.

Importante

De conformidad con la vigesimosegunda Disposición Complementaria Final del Reglamento, en caso la Entidad (Ministerios y sus organismos públicos, programas o proyectos adscritos) haya difundido el requerimiento a través del SEACE siguiendo el procedimiento establecido en dicha disposición, no procede formular consultas u observaciones al requerimiento.

2.2. CONTENIDO DE LAS OFERTAS

La oferta contendrá, además de un índice de documentos², la siguiente documentación:

2.2.1. Documentación de presentación obligatoria

2.2.1.1. Documentos para la admisión de la oferta

- a) Declaración jurada de datos del postor. **(Anexo N° 1)**
- b) Documento que acredite la representación de quien suscribe la oferta.

En caso de persona jurídica, copia del certificado de vigencia de poder del representante legal, apoderado o mandatario designado para tal efecto.

En caso de persona natural, copia del documento nacional de identidad o documento análogo, o del certificado de vigencia de poder otorgado por persona natural, del apoderado o mandatario, según corresponda.

En el caso de consorcios, este documento debe ser presentado por cada uno de los integrantes del consorcio que suscriba la promesa de consorcio, según corresponda.

Advertencia

De acuerdo con el artículo 4 del Decreto Legislativo N° 1246, las Entidades están prohibidas de exigir a los administrados o usuarios la información que puedan obtener directamente mediante la interoperabilidad a que se refieren los artículos 2 y 3 de dicho Decreto Legislativo. En esa medida, si la Entidad es usuaria de la Plataforma de Interoperabilidad del Estado – PIDE³ y siempre que el servicio web se encuentre activo en el Catálogo de Servicios de dicha plataforma, no corresponderá exigir el certificado de vigencia de poder y/o documento nacional de identidad.

- c) Declaración jurada de acuerdo con el literal b) del artículo 52 del Reglamento. **(Anexo N° 2)**
- d) Declaración jurada de cumplimiento de las Especificaciones Técnicas contenidas en el numeral 3.1 del Capítulo III de la presente sección. **(Anexo N° 3)**
- e) El postor deberá presentar durante el plazo de 2 días antes hasta el mismo día de

² La omisión del índice no determina la no admisión de la oferta.

³ Para mayor información de las Entidades usuarias y del Catálogo de Servicios de la Plataforma de Interoperabilidad del Estado – PIDE ingresar al siguiente enlace <https://www.gobiernodigital.gob.pe/interoperabilidad/>

la presentación de propuestas , documento o carta que contenga las muestras de telas principales y secundarias a utilizar (saco y pantalón) y prendas ofertadas en talla “M” por mesa de partes de la entidad, cuyo cargo (carta oficio u otro documento) debe de adjuntarse como documentación obligatoria en su oferta. El incumplimiento de la presentación completa de las muestras implicara la no admisión de la oferta. Para la presentación de las muestras deberá de tener en cuenta lo que indica las Bases en el capítulo III numeral 3.2 de las especificaciones técnicas el numeral 7, que es donde se describe la forma de la presentación.

- f) Declaración jurada de plazo de entrega. **(Anexo N° 4)**⁴
- g) Promesa de consorcio con firmas legalizadas, de ser el caso, en la que se consigne los integrantes, el representante común, el domicilio común y las obligaciones a las que se compromete cada uno de los integrantes del consorcio así como el porcentaje equivalente a dichas obligaciones. **(Anexo N° 5)**
- h) El precio de la oferta en **SOLES**. Adjuntar obligatoriamente el **Anexo N° 6**.

El precio total de la oferta y los subtotales que lo componen son expresados con dos (2) decimales. Los precios unitarios pueden ser expresados con más de dos (2) decimales.

Importante

El órgano encargado de las contrataciones o el comité de selección según corresponda, verifica la presentación de los documentos requeridos. De no cumplir con lo requerido, la oferta se considera no admitida.

2.2.1.2. Documentos para acreditar los requisitos de calificación

Incorporar en la oferta los documentos que acreditan los “**Requisitos de Calificación**” que se detallan en el numeral 3.2 del Capítulo III de la presente sección de las bases.

2.2.2. Documentación de presentación facultativa:

- a) En el caso de microempresas y pequeñas empresas integradas por personas con discapacidad, o en el caso de consorcios conformados en su totalidad por estas empresas, deben presentar la constancia o certificado con el cual acredite su inscripción en el Registro de Empresas Promocionales para Personas con Discapacidad⁵.
- b) Solicitud de bonificación del cinco por ciento (5%) por tener la condición de micro y pequeña empresa **(Anexo N° 10)**.

Advertencia

El órgano encargado de las contrataciones o el comité de selección, según corresponda, no podrá exigir al postor la presentación de documentos que no hayan sido indicados en los acápites “Documentos para la admisión de la oferta”, “Requisitos de calificación” y “Factores de evaluación”.

⁴ En caso de considerar como factor de evaluación la mejora del plazo de entrega, el plazo ofertado en dicho anexo servirá también para acreditar este factor.

⁵ Dicho documento se tendrá en consideración en caso de empate, conforme a lo previsto en el artículo 91 del Reglamento.

2.3. PRESENTACIÓN DEL RECURSO DE APELACIÓN

“El recurso de apelación se presenta ante la Unidad de Trámite Documentario de la Entidad.

En caso el participante o postor opte por presentar recurso de apelación y por otorgar la garantía mediante depósito en cuenta bancaria, se debe realizar el abono en:

N ° de Cuenta : 00292028822

Banco : BANCO DE LA NACION

N° CCI⁶ : 01829200029202882238

2.4. REQUISITOS PARA PERFECCIONAR EL CONTRATO

El postor ganador de la buena pro debe presentar los siguientes documentos para perfeccionar el contrato:

- Garantía de fiel cumplimiento del contrato
- Garantía de fiel cumplimiento por prestaciones accesorias, de ser el caso.
- Contrato de consorcio con firmas legalizadas ante Notario de cada uno de los integrantes, de ser el caso.
- Código de cuenta interbancaria (CCI) o, en el caso de proveedores no domiciliados, el número de su cuenta bancaria y la entidad bancaria en el exterior.
- Copia de la vigencia del poder del representante legal de la empresa que acredite que cuenta con facultades para perfeccionar el contrato, cuando corresponda.
- Copia de DNI del postor en caso de persona natural, o de su representante legal en caso de persona jurídica.

Advertencia

De acuerdo con el artículo 4 del Decreto Legislativo N° 1246, las Entidades están prohibidas de exigir a los administrados o usuarios la información que puedan obtener directamente mediante la interoperabilidad a que se refieren los artículos 2 y 3 de dicho Decreto Legislativo. En esa medida, si la Entidad es usuaria de la Plataforma de Interoperabilidad del Estado – PIDE⁷ y siempre que el servicio web se encuentre activo en el Catálogo de Servicios de dicha plataforma, no corresponderá exigir los documentos previstos en los literales e) y f).

- Domicilio y correo electrónico para efectos de la notificación durante la ejecución del contrato.
- Autorización de notificación de la decisión de la Entidad sobre la solicitud de ampliación de plazo mediante medios electrónicos de comunicación⁸ (**Anexo N° 11**).
- Detalle del precio de la oferta de cada uno de los bienes que conforman el paquete⁹.

Importante

- En caso que el postor ganador de la buena pro sea un consorcio, las garantías que presente este para el perfeccionamiento del contrato, así como durante la ejecución contractual, de ser el caso, además de cumplir con las condiciones establecidas en el artículo 33 de la Ley y en el artículo 148 del Reglamento, deben consignar expresamente el nombre completo o la denominación o razón social de los integrantes del consorcio, en calidad de garantizados, de lo contrario no podrán ser aceptadas por las Entidades. No se cumple el requisito antes indicado si se consigna únicamente la denominación del consorcio, conforme lo dispuesto en*

⁶ En caso de transferencia interbancaria.

⁷ Para mayor información de las Entidades usuarias y del Catálogo de Servicios de la Plataforma de Interoperabilidad del Estado – PIDE ingresar al siguiente enlace <https://www.gobiernodigital.gob.pe/interoperabilidad/>

⁸ En tanto se implemente la funcionalidad en el SEACE, de conformidad con la Primera Disposición Complementaria Transitoria del Decreto Supremo N° 234-2022-EF.

⁹ Incluir solo en caso de contrataciones por paquete.

la Directiva "Participación de Proveedores en Consorcio en las Contrataciones del Estado".

- *En los contratos cuyos montos sean iguales o menores a doscientos mil Soles (S/200,000.00), no corresponde presentar garantía de fiel cumplimiento de contrato ni garantía de fiel cumplimiento por prestaciones accesorias. Dicha excepción también aplica a los contratos derivados de procedimientos de selección por relación de ítems, cuando el monto del ítem adjudicado o la sumatoria de los montos de los ítems adjudicados no supere el monto señalado anteriormente, conforme a lo dispuesto en el literal a) del artículo 152 del Reglamento.*

Importante

- *Corresponde a la Entidad verificar que las garantías presentadas por el postor ganador de la buena pro cumplan con los requisitos y condiciones necesarios para su aceptación y eventual ejecución, sin perjuicio de la determinación de las responsabilidades funcionales que correspondan.*
- *De conformidad con el Reglamento Consular del Perú aprobado mediante Decreto Supremo N° 076-2005-RE para que los documentos públicos y privados extendidos en el exterior tengan validez en el Perú, deben estar legalizados por los funcionarios consulares peruanos y refrendados por el Ministerio de Relaciones Exteriores del Perú, salvo que se trate de documentos públicos emitidos en países que formen parte del Convenio de la Apostilla, en cuyo caso bastará con que estos cuenten con la Apostilla de la Haya¹⁰.*
- *La Entidad no puede exigir documentación o información adicional a la consignada en el presente numeral para el perfeccionamiento del contrato.*

2.5. PERFECCIONAMIENTO DEL CONTRATO

El contrato se perfecciona con la suscripción del documento que lo contiene, o Orden de Compra. Para dicho efecto el postor ganador de la buena pro, dentro del plazo previsto en el artículo 141 del Reglamento, debe presentar la documentación requerida en Dirección General de Administración, con Atención a la Unidad de Abastecimiento, en el JR. ANCASH N°520, BAGUA, BAGUA, AMAZONAS, o esperar que la entidad lo notifique al email electrónico. Será potestad de la entidad cualquiera de las 2 formas para el perfeccionamiento del contrato.

2.6. FORMA DE PAGO

La Entidad realizará el pago de la contraprestación pactada a favor del contratista en PAGO UNICO.

Para efectos del pago de las contraprestaciones ejecutadas por el contratista, la Entidad debe contar con la siguiente documentación:

- Guía de Remisión de los bienes entregados con recepción de almacén de la UNIFSLB
- Comprobante de Pago (factura)
- Informe emitiendo la conformidad de la prestación efectuada por la Unidad de Recursos Humanos
- El Pago será abonado en la cuenta de CCI.

Dicha documentación se debe presentar en MESA DE PARTES DE LA ENTIDAD, con Atención a la Unidad de Abastecimiento, en el JR. ANCASH N°520, BAGUA, BAGUA, AMAZONAS

¹⁰ Según lo previsto en la Opinión N° 009-2016/DTN.

CAPÍTULO III REQUERIMIENTO

Importante

De conformidad con el numeral 29.8 del artículo 29 del Reglamento, el área usuaria es responsable de la adecuada formulación del requerimiento, debiendo asegurar la calidad técnica y reducir la necesidad de su reformulación por errores o deficiencias técnicas que repercutan en el proceso de contratación.

3.1. ESPECIFICACIONES TÉCNICAS

"250º del Bicentenario, de la consolidación de nuestra Independencia, y de la conmemoración de las heroicas batallas de Junín y Ayacucho"

FORMATO 03 ESPECIFICACIONES TÉCNICAS

"ADQUISICIÓN DE UNIFORMES V PARA PERSONAL DOCENTE Y ADMINISTRATIVO ACTIVO DE LA UNIVERSIDAD NACIONAL INTERCULTURAL "FABIOLA SALAZAR LEGUIA" DE BAGUA"

1) UNIDAD ORGÁNICA QUE REQUIERE EL SERVICIO

Unidad de Recursos Humanos de la Universidad Nacional Intercultural Fabiola Salazar de Bagua.

2) OBJETIVO DE LA CONTRATACIÓN

Contratar con una persona natural o jurídica para la Adquisición de Uniforme Institucional para el personal administrativo y docente que laboran en la UNIVERSIDAD NACIONAL INTERCULTURAL "FABIOLA SALAZAR LEGUIA" DE BAGUA

3) FINALIDAD PÚBLICA

Proveer al personal administrativo y docente de Uniforme Institucional con la finalidad de representar la uniformidad, la unión como grupo y cumplimiento de las funciones en nuestra institución.

4) DATOS GENERALES

Denominación de la Contratación

ADQUISICIÓN DE UNIFORMES V PARA PERSONAL DOCENTE Y ADMINISTRATIVO ACTIVO DE LA UNIVERSIDAD NACIONAL INTERCULTURAL "FABIOLA SALAZAR LEGUIA" DE BAGUA"

Fuentes de Financiamiento:

Fuente de Financiamiento: 01 Recursos Ordinarios
Rubro: 00 Recursos Ordinarios

5) CARACTERÍSTICAS TÉCNICAS DE LOS BIENES A CONTRATAR

5.1. DESCRIPCIÓN GENERAL

ITEM	DESCRIPCIÓN	U/M	CANTIDAD
001	Blusa manga larga	Unid.	45
002	Camisa manga larga	Unid.	71
003	Saco para dama	Unid.	45
004	Saco para varón	Unid.	71
005	Pantalón para dama	Unid.	45
006	Pantalón para varón	Unid.	71
007	Corbata	Unid.	71
008	Pañoleta	Unid.	45

"Decenio de la Igualdad de Oportunidades para Mujeres y Hombres"
"Año del Bicentenario, de la consolidación de nuestra Independencia, y de la conmemoración de las heroicas batallas de Junín y Ayacucho"

5.2. CARACTERÍSTICAS Y CONDICIONES

Características generales de la tela para saco y pantalón de dama y varón

TIPO DE TEJIDO	: LANILLA CON DISEÑO
DESCRIPCION	: Lanilla con microdiseño en gris oscuro y filetería en gris medio (Deseado tipo Barrington)
COMPOSICION	: (70% LANA 30% POLIESTER) \pm 5% (EXCEPTO FILETES)
PESO GRMS/LINEAL ASTM D-3776	: 310 \pm 5% (INCLUYE ORILLOS)
PESO GRMS/M2 (ASTM D-3776)	: 203 \pm 5%
ARMADURA	: TELA 1/1
TITULO DE HILADO	
Urdimbre	: Nm 2/43 \pm 5% (EXCEPTO FILETES)
Trama	: Nm 2/43 \pm 5%

DENSIDAD ((N° DE HILOS/CMS) (ASTM D-3775)

Urdimbre	: 20.5 \pm 2
Trama	: 20.0 \pm 2

ESTABILIDAD

Urdimbre	: -1.5% Máximo
Trama	: -1.0% Máximo

SOLIDEZ DE COLOR

A LA LUZ (AATCC-16) Escala de grises	: 3.5 Mínimo
AL SUDOR ACIDO (AATCC-15)	: 3.5 Mínimo
AL SUDOR ALCALINO (AATCC-15)	: 3.5 Mínimo
AL FROTE SECO (AATCC-8)	: 4.0 Mínimo
AL FROTE HUMEDO (AATCC-8)	: 3.5 Mínimo
AL LAVADO EN SECO (AATCC-132)	: 4.0 Mínimo

ACABADO	: TERMOFUJADO Y DECATIZADO
COLOR	: GRIS OSCURO

Características generales de la entretela para varón

DESCRIPCIÓN	: ENTRE TELA TEJIDA SASTRERIA ADHESIVA
PESO	: 90 GRS/M2 (+/- 5 GRS)
COLOR	: NEGRO
ANCHO	: 1.52 MTS
COMPOSICIÓN	
. MATERIAL	: 50% POLIESTER 50% VISCOSA
. ADHESIVO	: 100% POLIAMIDA

Características generales de la entretela para damas

DESCRIPCIÓN	: ENTRETELA TEJIDA SATÍN – TACTO SUAVE
PESO	: 90 GRS/M2 (+/- 5 GRS)
COLOR	: NEGRO
ANCHO	: 1.50 MTS
COMPOSICIÓN	





UNIVERSIDAD NACIONAL
INTERCULTURAL "FABIOLA SALAZAR
LEGUIA" DE BAGUA
Ley de Creación N° 29614

PRESIDENCIA

DIRECCIÓN GENERAL DE
ADMINISTRACIÓNUNIDAD DE RECURSOS
HUMANOS

"Decenio de la Igualdad de Oportunidades para Mujeres y Hombres"

"Año del Bicentenario, de la consolidación de nuestra Independencia, y de la conmemoración de las heroicas batallas de Junín y Ayacucho"

MATERIAL : 100% POLIESTER

Características generales de la tela para blusa y camisas

NOMBRE DE LA TELA : DOBBY DISEÑO ROYAL

COLOR : CELESTE

TEJIDO : PLANO

ARTICULO : 72727048

COMPOSICION (%)
URDIMBRE Intima) : 65% Algodón ± 5 – 35% Polyester ± 5 (Mezcla

TRAMA Intima) : 65% Algodón ± 5 – 35% Polyester ± 5 (Mezcla

PESO g/m2 : 125 ± 5%

ARMADURA : Dobby

TITULO DEL HILADO
URDIMBRE : 50/1 ± 5
TRAMA : 50/1 ± 5

N° HILOS X PULGADA ACABADA
URDIMBRE : 153 ± 5%
TRAMA : 100 ± 5%

RESISTENCIA A LA TRACCION KgF
URDIMBRE : 11 min.
TRAMA : 11 min.

SOLIDEZ DEL COLOR
A LA LUZ : 3.0 mín.
AL LAVADO DOMESTICO : 4.0 mín.
AL SUDOR ACIDO : 4.0 mín.
AL FROTE SECO : 4.0 mín.
AL FRUTO HUMEDO : 3.0 mín.

ACABADO: Hilo Color teñido Tina/Disperso. Tela: Blanqueo – Mercerizado –
Blanqueador óptico/Resinado – Pre Encogido

Características generales de confección

01. BLUSA MANGA LARGA

MODELO	CORTE PRINCESA
Cuello	Camisero y/o en V.
Pie de cuello	De tela principal. Embolsado a cuello y espalda.

Decenio de la Igualdad de Oportunidades para Mujeres y Hombres

Año del Bicentenario, de la consolidación de nuestra Independencia, y de la conmemoración de las heroicas batallas de Junín y Ayacucho

Cuerpo	Enteramente remallado, con ensanches de 02 cm en costuras principales y de 01 cm en costuras auxiliares.
Delantero	Corte princesa. Con cortes anatómicos verticales que van desde el hombro hasta el ruedo, pasando por busto. Lleva tachón reforzado con entreteja fusional donde irán los botones distribuidos a lo largo y ojales bordados, ambos al tono de la tela principal.
Espalda	De pieza única con dos pinzas de entalle.
Mangas	Largas y remalladas, con puño reforzado con entreteja fusional, de 01 botón en cada puño y ojal bordado, ambos al tono de la tela.
Basta	De 01 cm remallada y acabado de respunte.
Avíos	Botón de repuesto.
Acabado	Buen acabado, exento de fallas de material o confección, embolsado en porta terno y colgador de plástico resistente. Rotulado con el nombre del trabajador.

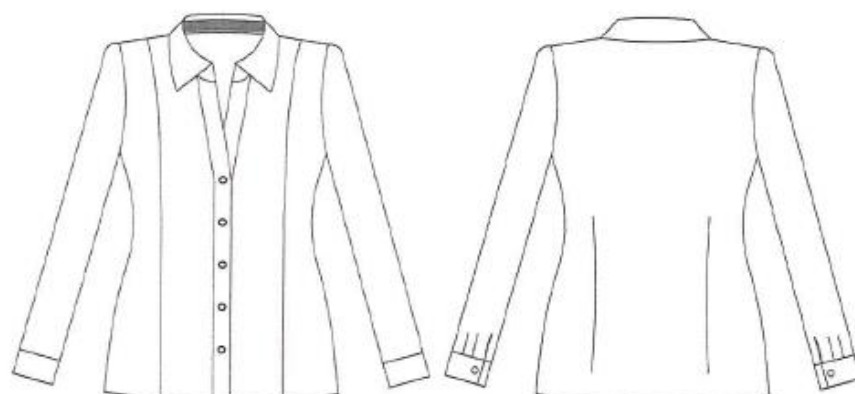

02. CAMISA MANGA LARGA

MODELO	CLASICA O SLIM CUELLO ITALIANO
Cuello	Fusionado, barbas atracadas en las punteras, embolsado y respuntado al filo tipo francés.
Pie de cuello	De tela principal. Embolsado a cuello y espalda.
Cuerpo	Cerrado con máquina cerradora de codo.
Delantero	El delantero izquierdo lleva tachón con entreteja fusional donde van los ojales además de un bolsillo tipo cartera a la altura del segundo ojal. El delantero derecho lleva un respunte donde van 06 botones de 16L más 01 de repuesto.
Espalda	Amplia con canesú embolsado. Puede o no llevar tablón dependiendo del modelo.
Mangas	Largas y pegadas al cuerpo con costura francesa. Con puño reforzado con entreteja fusional y respunte al filo, lleva yugo francés con 01 botón de 14L y 02 botones de 16L en cada puño.
Avíos	Botón de repuesto, etiqueta de marca.
	Buen acabado, exento de fallas de material o confección, embolsado

Ir Anrash N° 520

... y de la conmemoración de las heroicas batallas de Junín y Ayacucho

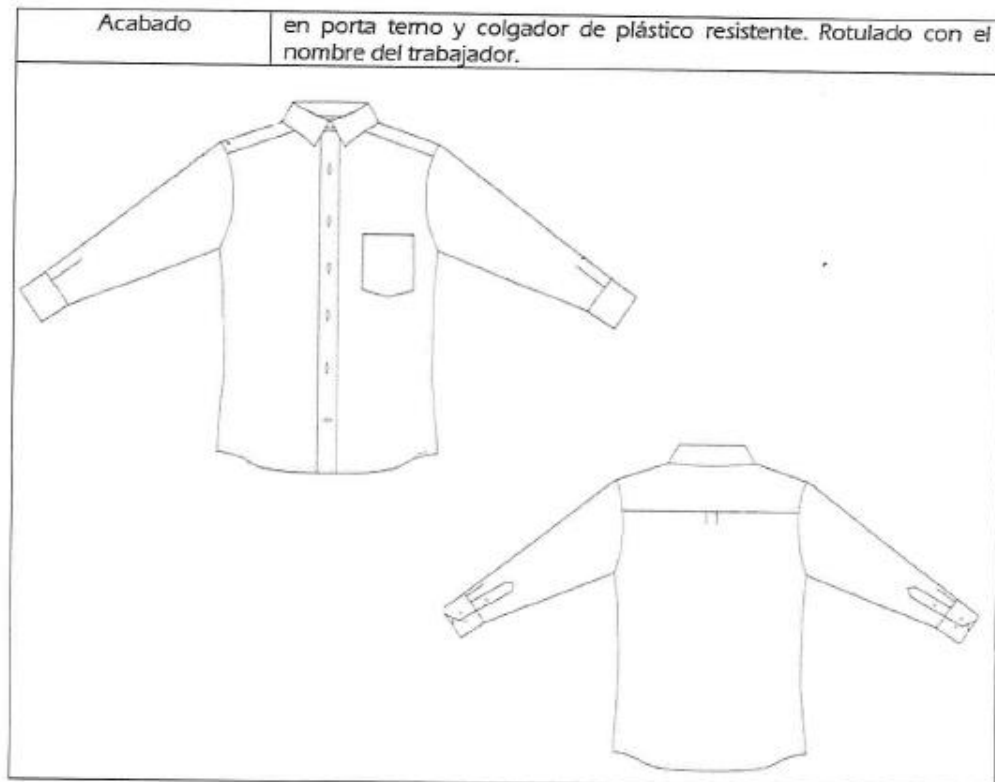

03. SACO DE VESTIR PARA DAMA

FORRO	TAFETA 100% POLIÉSTER
MODELO	CUELLO SOLAPA – 02 BOTONES
Cuello	Solapa.
Delanteros	Fusionados con entretela tejida fusionable y refuerzo. Cortes anatómicos verticales tipo princesa desde el hombro hasta la basta pasando por busto, y corte lateral desde la sisa hasta al ruedo, el cual llevará pespunte, según modelo adjunto. Llevará 02 botones acrílicos y 02 ojales bordados, ambos al tono de la tela.
Mangas	Largas clásicas, de dos piezas, con 03 botones en el puño.
Bolsillos	Lleva 02 bolsillos tipo ojal con tapa uno en cada delantero y ligeramente inclinados.
Espalda	Llevará dos cortes anatómicos laterales desde el hombro hasta la basta pespuntados, y 01 corte central, el cual no llevará pespunte.
Bastas	Basta de ruedo y de mangas de 04cm, reforzadas con entretela tejida fusionable.
Costuras	De 02cm en costuras laterales y 01cm en costuras de cortes auxiliares.
Avíos	Hombreras talla S, reforzadas con entretela tejida fusionable, botón de repuesto delantero y mangas, etiquetas de marca de

www.unibagua.edu.pe

Jr. Ancash N° 520
Bagua, Amazonas,
PERÚ
Telf. 041-261149

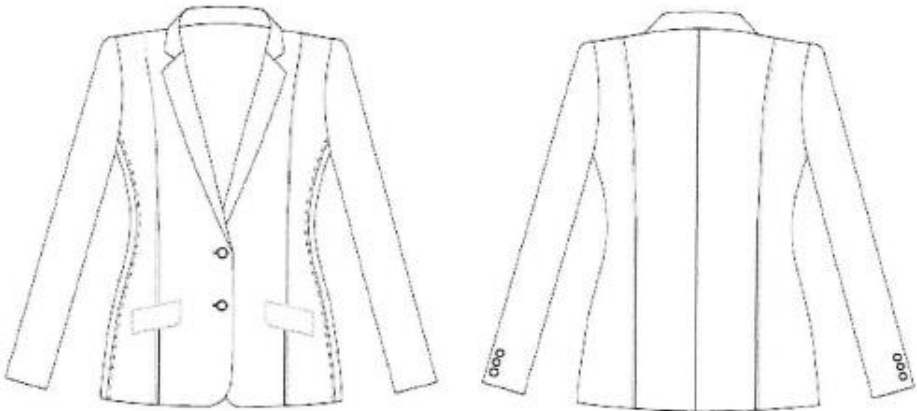

	confeccionista, marca de tela e instrucciones de lavado.
Acabado	Buen acabado, exento de fallas de material o confección, embolsado en porta terno y colgador de plástico resistente. Rotulado con el nombre del trabajador.
	

04. SACO DE VESTIR PARA VARÓN

FORRO	TAFETA 100% POLIÉSTER
MODELO	02 BOTONES
Cuello	Superior fusionado con entretela tejida fusionable con pie de cuello. Interior con fieltro al tono de la tela unido con exterior con costura zigzag estilo sastre. En los extremos es embolsado con costura recta.
Delanteros	Fusionados con entretela tejida fusionable y un refuerzo de plastón de 02 piezas: plástica y fieltro compactado, unidas con puntadas en zigzag, además de una tira de fusionable tejido en un extremo cosido con máquina recta.
Delantero izq. (Parte externa)	Con pinza centrada armada con 301. En la parte superior lleva bolsillo cartera de 10.5 cm de largo por 2.5 cm de alto. En la parte central 02 ojales bordados tipo ojo de chanco con atraque en forma vertical de 2.8 cm. Los ojales deben estar colocados de forma simétrica uno debajo del otro. En la parte inferior lleva un bolsillo tipo ojal con abertura de 15.7 cm con tapa de 5.5 cm.
Delantero izq. (Parte interna)	Lleva 03 bolsillos: a) Superior-porta documentos tipo ojal con abertura de 13 cm con atraque semilunar en los extremos, con tapa botón triangular de forro insertada con 01 ojalillo, tipo flecha de forro y 01 botón de 24L centrado para mayor seguridad. b) Porta lapicero tipo ojal con abertura de 4 cm con atraque semilunar en los extremos. c) Cigarrera tipo ojal con abertura de 10 cm con atraque semilunar en los extremos. Protector axilar de doble forro.
Delantero der. (Parte externa)	Con pinza centrada armada con 301. En la parte central lleva 02 botones de 32L ubicados de manera simétrica uno debajo del otro. En la parte inferior lleva bolsillo tipo ojal con abertura de 15.7 cm con tapa de 5.5 cm.
	Lleva 01 bolsillo superior-porta documentos tipo ojal con abertura de

"Decenio de la Igualdad de Oportunidades para Mujeres y Hombres"

"Año del Bicentenario, de la consolidación de nuestra Independencia, y de la conmemoración de las heroicas batallas de Junín y Ayacucho"

Delantero izq. (Parte interna)	13 cm con atraque semilunar en los extremos, con tapa botón triangular de forro insertada con 01 ojalillo, tipo flecha de forro y 01 botón de 24L centrado para mayor seguridad. Botones de repuesto: 01 de 32L y 01 de 24L a un extremo del bolsillo. Protector axilar de doble.
Hombreras	Anatómicas con relleno de algodón y base de fieltro compactado.
Vuelta	Con media luna tipo pistola, la vuelta se une con el delantero con costura recta a 0.7 cm.
Solapa	Fusionadas interiormente con entretela tejida fusionable, en la parte externa. No lleva ojal en solapa.
Costadillo	Unido al delantero a 1 cm y a la espalda a 2 cm, lleva refuerzo de entretela no tejida fusionable en la sisa y basta.
Espalda	Corte central anatómico, tela y forro orillados y unidos con costura recta con ensanche de 2 cm por lado. En la parte central de la espalda el forro llevará fuelle de 2 cm de profundidad, con 01 abertura en la parte inferior. Con refuerzo de entretela no tejida fusionable en la línea de hombros, escote y basta.
Mangas	En la parte inferior lleva 04 ojales bordados con atraque (sin corte) de 2.5 cm de largo con botones de 24L la boca de manga de tipo martillo con abertura de 3 cm con basta de 4 cm reforzada por la parte interior con entretela no tejida fusionable, en la parte interna lleva chorrera de fieltro para mejor armado, la manga mayor y menor son unidas con costura recta.
Bastas	Ruedo de 4 cm, manga de 4 cm.
Avíos	Botones de poliéster al tono de la tela. 11 botones de 24L incluido repuesto. 03 botones de 32L incluido repuesto. Hilo de costura 40/2, 100% poliéster. Etiquetas de marca de confeccionista, marca de tela e instrucciones de lavado.
Acabado	Buen acabado, exento de fallas de material o confección, embolsado en porta terno y colgador de plástico resistente. Rotulado con el nombre del trabajador.



"Año del Bicentenario, de la consolidación de nuestra Independencia, y de la conmemoración de las heroicas batallas de Junín y Ayacucho"

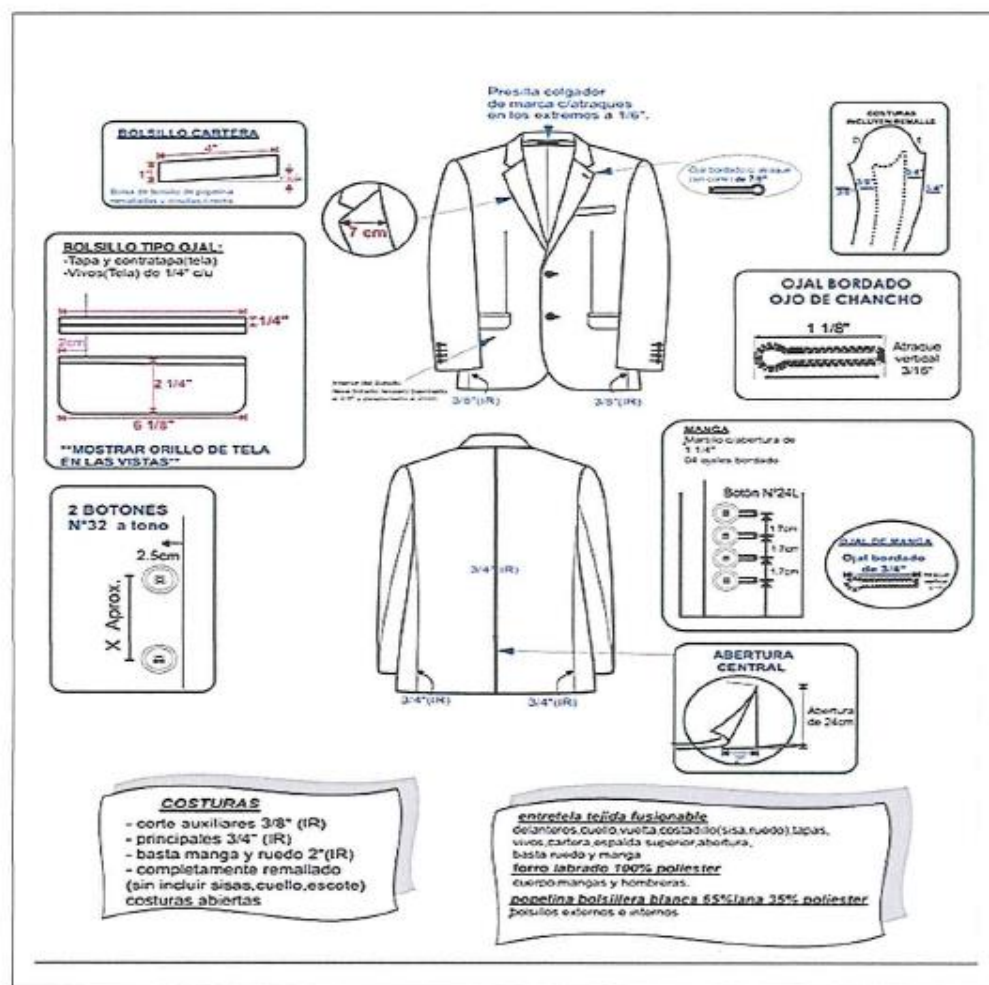

Las características mostradas describen lo deseable, estas pueden variar a propuesta del diseñador, con validación del área usuaria en la etapa contractual de aceptación de muestras

05. PANTALÓN DE VESTIR PARA DAMA

MODELO	CLÁSICO CON BOLSILLO SECRETO
Pretina	De 04 cm de ancho, reforzada con pelón adhesivo.
Delantero	Lleva cierre de metal con diente dorada al tono de la tela, 01 botón de acrílico a cada extremo para cruce de pretina.
Espalda	Con pinzas de entalle a cada lado.
Ensanches	De 02cm en costuras laterales y 01cm en costuras de cortes auxiliares. Todas las costuras van orilladas con remalle.
Basta	De 06cm orillada con remalle y asegurada con costura invisible.
	Botón de repuesto, etiquetas de marca de confeccionista, marca de

www.unibagua.edu.pe

Jr. Ancash N° 520
Bagua, Amazonas,
PERÚ
Telf. 041-261149

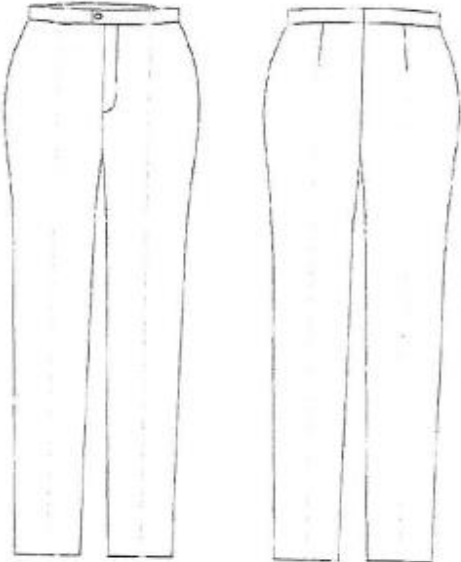
Avios	tela e instrucciones de lavado.
Acabado	Buen acabado, exento de fallas de material o confección, embolsado en porta terno y colgador de plástico resistente. Rotulado con el nombre del trabajador.
	

Las características mostradas describen lo deseable, estas pueden variar a propuesta del diseñador, con validación del área usuaria en la etapa contractual de aceptación de muestras

06. PANTALÓN DE VESTIR PARA VARÓN

MODELO	CLÁSICO C/S PLIEGUES
Pretina	De 04 cm de ancho, reforzada con pelón adhesivo.
Cruce	Con ganchillos de metal y cierre de 18cm de diente dorado.
Presillas	07 presillas, las cuales llevan atraques superiores y están insertadas en la pretina. Las presillas están distribuidas de la siguiente manera: 02 en el delantero, 02 en los laterales, y 03 en la parte posterior
Delantero	Con 00, 01 o 02 pliegues a cada lado tumbados hacia los costados. Bolsillo secreto insertado en la pretina lado derecho, 02 bolsillos sesgados 01 a cada lado del delantero, los cuales llevan atraque horizontal en los extremos superior e inferior. Garetta encintada y garetón embolsado.
Espalda	02 bolsillos posteriores tipo ojal con presilla y botón.
Ensanches	Costados de 01cm, entrepierna de 01cm, centro espalda de 04cm perdiéndose hacia el fundillo para terminar en 01cm.
Basta	De 06cm orillada con remalle y asegurada con costura invisible.
Avios	Botón de repuesto, etiquetas de marca de confeccionista, marca de tela e instrucciones de lavado.
	Buen acabado, exento de fallas de material o confección, embolsado

www.unibagua.edu.pe | Jr. Ancash N° 520
Bagua, Amazonas,
PERÚ
Telf. 041-261149

"Decenio de la Igualdad de Oportunidades para Mujeres y Hombres"

"Año del Bicentenario, de la consolidación de nuestra Independencia, y de la conmemoración de las heroicas batallas de Junín y Ayacucho"

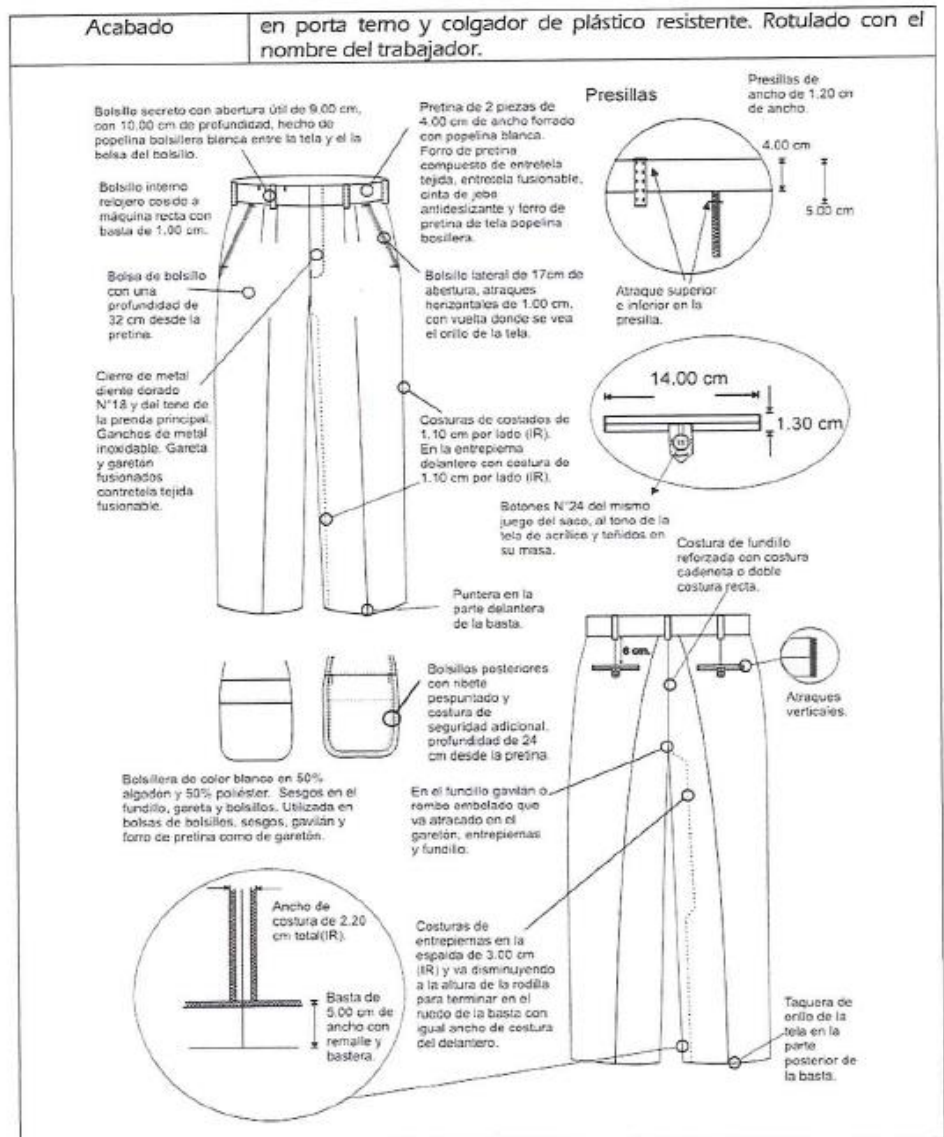

Las características mostradas describen lo deseable, estas pueden variar a propuesta del diseñador, con validación del área usuaria en la etapa contractual de aceptación de muestras.

"Bicentenario, de la consolidación de nuestra Independencia, y de la conmemoración de las heroicas batallas de Junín y Ayacucho"

07. CORBATA

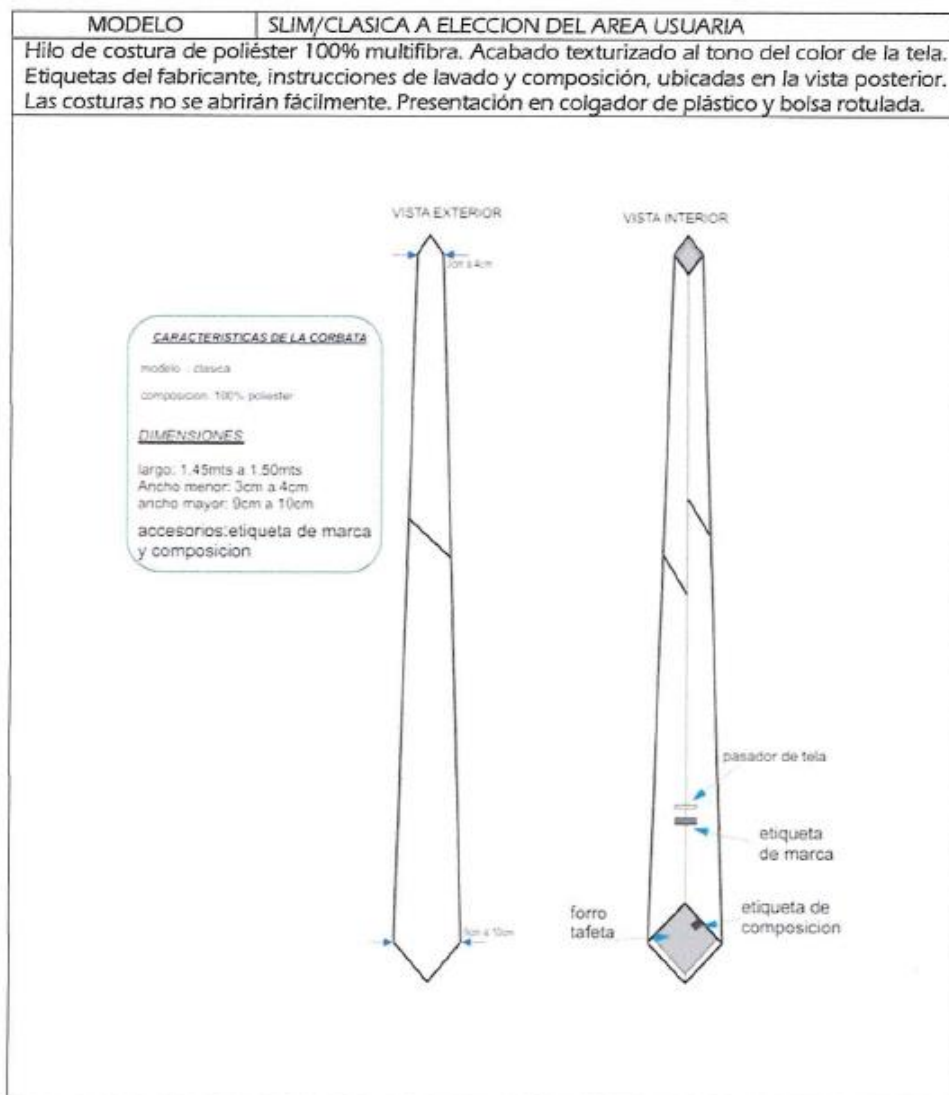

08. PAÑOLETA

MODELO	PAÑUELO
100% poliéster gasa satinada americana. Remallada al filo con hilo 100% poliéster al tono de la tela. Acabado fino sin costuras chispadas. Presentación en bolsa rotulada.	
	



6) EMBALAJE Y ROTULADO:

Embalaje:

Para el caso de ítems 003, 004, 005 y 006, los bienes se entregarán dentro de un porta-terno con rotulera, el mismo que deberá tener cierre, en material impermeable y deberá incluir colgador y etiquetadas con las respectivas tallas.

Respecto a los ítems 001, 002, 007 y 008, los bienes se entregarán en cajas o empaque de cartón, etiquetadas con las respectivas tallas.

Rotulado de los bienes:

Se deberá indicar de forma clara y legible el número de registro y talla del uniforme, en cada una de las prendas, deberá contar como mínimo con la etiqueta de marca, instrucciones de lavado y características de la tela.

DICE

7) MUESTRAS:

La entrega de muestras se dará en dos etapas:

7.1 Etapa de Validación de Muestras en el procedimiento de selección:

El postor, deberá de presentar durante el plazo de 2 días antes y hasta el mismo día de la presentación de la oferta, las muestras de las telas principales y secundarias a utilizar (para los sacos y pantalones) y prendas ofertadas en talla "M", en estricta sujeción a las Especificaciones Técnicas, por mesa de partes de la entidad, cuyo cargo (carta, oficio u otro documento) debe de adjuntarse como documentación obligatoria en el acápite e) el Capítulo II del numeral 2.2 Contenido de las Ofertas del sub numeral 2.2.1.1 de las bases integradas" El incumplimiento de la presentación completa de las muestras implicará la no admisión de la oferta.

DEBE DECIR

Absolución de las consultas y observaciones	
Análisis respecto de la consulta u observación	Precisión de aquello que se incorporará en las Bases a integrarse, de corresponder
El área usuaria considera que es importante que la entidad conozca las muestras, dado que nos permitirá asegurar la calidad del producto ofertado y cabe indicar que estas no generan gasto al contratista ya que las muestras de tela se devolverán culminado el periodo de verificación del proceso de selección AS-SM-3-2024-UNIFSLB/OEC-1 evitando rechazos posteriores. Sin embargo, consideramos que para el caso de las camisas será a discreción del contratista en cuanto a las tallas. Ser acoge parcialmente.	Se modifique el extremo de las bases, en el capítulo III numeral 3.1 de los términos de referencia numeral 7, en la parte de las tallas serán a discreción del contratista.

"Año del Bicentenario, de la consolidación de nuestra Independencia, y de la conmemoración de las heroicas batallas de Junín y Ayacucho"

Las muestras serán sometidas a verificación para corroborar el cumplimiento de las especificaciones técnicas referidas a las características de la tela, los materiales para ser utilizados, así como a la confección de las prendas (camisas, blusas, corbata y pañoleta) con el objeto de su verificación de material, textura, cosido, diseño, dimensiones y acabados de las muestras).

Para el caso de telas y materiales:

- Corte de Tela principal para saco y pantalón de dama y varón (adjuntar ficha técnica), el trozo de tela deberá de estar rotulado con los datos del postor (denominación y RUC)
- Corte de Telas secundarias para saco y pantalón de dama y varón (forro de saco, tela de bolsillos, siere, material de relleno, hombreras y otros), asimismo se deberá hacer una descripción de cada material a utilizar, las muestras de tela y material, deben de estar rotulado con los datos del postor (denominación y RUC). (preferencia en un paquete)

Para el caso de prendas:

- Las blusas y camisas, en talla M en color (blanco), el empaquetado podrá ser el caja u bolsa, debidamente rotulada con los datos del postor (denominación y RUC).
- Las pañoletas y corbata, deberán estar empaquetado en caja u bolsa, debidamente rotulada con los datos del postor (denominación y RUC).



La unidad orgánica quien se encargará de efectuar la evaluación de dichas muestras es la Unidad de Recursos Humanos.

La evaluación se efectuará el día siguiente de la presentación de ofertas efectuado por los postores desde las 09:00 hasta las 13:00 horas pudiendo extenderse más de acuerdo a la cantidad de propuestas, este acto se desarrollará en la sala de reuniones de la sede administrativa de la Universidad Nacional Fabiola Salazar Leguía.

En caso que los postores cumplan con la verificación de las pruebas físicas y oculares lo que establece las especificaciones técnicas, se considerará admitido el acápite e), de existir incongruencias y/o no cumplan alguna de las especificaciones técnicas la muestra será no admitida. El área usuaria alcanzará al comité o al conductor del procedimiento el acta de resultados, el mismo que contendrá los Check in, del listado de exigencias.

Las muestras presentadas por el postor que resulte adjudicado con la buena pro en los ítems que corresponda, quedarán en custodia de la Universidad, para efectos de verificar que los bienes entregados guarden las mismas condiciones de calidad y acabado.

Todas las muestras serán devueltas en las condiciones en que se encuentre como resultado de las evaluaciones efectuadas sobre las mismas, sin que ello implique costo alguno para la universidad.

Para el recojo de las muestras se realizará a partir del día siguiente del otorgamiento de la buena pro, para dicho efecto se realizará en la Unidad de Abastecimiento, en el horario de lunes a viernes de 08:00 horas a 16:00 horas, debiendo presentar una carta simple del representante legal que autorice el recojo de la misma, con copia del DNI de la persona autorizada y la copia respectiva del cargo.

La Universidad no se responsabilizará de las muestras que no sean recogidas en dicho plazo, por lo que se exime de toda responsabilidad sobre dichas muestras una vez culminado dicho plazo.

7.2 Etapa de Aceptación de Muestras Durante la etapa contractual

www.unibagua.edu.pe | Jr. Ancash N° 520
Bagua, Amazonas,
PERÚ

"Decenio de la Igualdad de Oportunidades para Mujeres y Hombres"

"Año del Bicentenario, de la consolidación de nuestra Independencia, y de la conmemoración de las heroicas batallas de Junín y Ayacucho"

El contratista, una vez vigente el contrato, durante los primeros 5 días siguientes al perfeccionamiento del contrato, presentará la muestra (saco y pantalón en talla M), con el objeto de evaluar el diseño y acabado del vestuario el mismo que deberá ser pasar por una etapa de aceptación de muestras efectuado por la Unidad de Recursos Humanos, en un plazo máximo de 1 día hábil, contabilizado desde el día siguiente de ingresado las muestras por mesa de partes de la entidad, si la entidad se demora, se dará por validado dicha muestra de forma automática.

El contratista podrá exponer su muestra, materiales utilizados, acabados y otras que vea por conveniente mediante un sastre o diseñador, de no ser aceptada la muestra, el sastre del contratista deberá de anotar las observaciones de existir por el área usuaria y presentar su corrección en un plazo máximo de 2 días hábiles, el plazo se podrá extender siempre que la entidad lo permita por su complejidad. Cabe indicar que las únicas modificaciones de las muestras que determinen en mejora se pueden dar solo en el diseño, mas no en los materiales utilizados.

La Universidad de reserva el derecho de contratar los servicios de un especialista en el rubro de la industria textil para determinar el cumplimiento de las especificaciones técnicas de las muestras presentadas por los postores.



8) REQUISITOS Y PERFIL DEL PROVEEDOR:

- El proveedor podrá ser persona jurídica o natural.
- El monto del precio unitario está incluido IGV y cualquier concepto que se indica
- Para la adjudicación de la compra el postor deberá acreditar ser proveedor en el rubro correspondiente lo cual garantizará la eficiencia de la compra
- Contar con RUC y RNP vigente.
- No estar impedido para contratar con el estado.

9) PLAZO DE ENTREGA:

El plazo de ejecución del presente contrato es de 40 días calendarios contabilizados a partir del día siguiente de la notificación por parte de la Entidad.

10) LUGAR DE ENTREGA:

Los bienes serán entregados en el Almacén Central de la Universidad Nacional Intercultural Fabiola Salazar de Bagua ubicado en el Jiron Ancash N° 520 distrito de Bagua, Provincia de Bagua, departamento de Amazonas, en el horario de atención de 08:00 horas a 13:00 y 13:45 a 16:30 horas, de acuerdo al plazo establecido.

11) GARANTÍA COMERCIAL

El postor deberá garantizar que los bienes lleguen en perfectas condiciones y plazo establecido los mismos que serán de buena calidad.

El postor deberá garantizar que los suministros a utilizar en la confección de los uniformes deberán ser de acuerdo a las especificaciones técnicas, con una garantía comercial de 12 meses, será contabilizado a partir de emitida la conformidad. En el caso de que algún bien no cumpla lo solicitado o presentar defectos de diseño, mal cosidos, desgarre, no corresponda con las medidas solicitadas u otros desperfectos, aun si tuviera la conformidad del bien, deberá ser corregido, el postor no podrá negar su concurrencia de manera inmediata.

12) PRUEBAS O ENSAYOS PARA LA CONFORMIDAD DE LOS BIENES:



UNIVERSIDAD NACIONAL
INTERCULTURAL "FABIOLA SALAZAR
LEGUIA" DE BAGUA
Ley de Creación N.º 29614

PRESIDENCIA

DIRECCIÓN GENERAL DE
ADMINISTRACIÓN

UNIDAD DE RECURSOS
HUMANOS

"Decenio de la Igualdad de Oportunidades para Mujeres y Hombres"

"Año del Bicentenario, de la consolidación de nuestra Independencia, y de la conmemoración de las heroicas batallas de Junín y Ayacucho"

El contratista deberá de tomar las medidas del personal administrativo y docente, en un plazo máximo de 05 días calendarios, contabilizados desde el día siguiente de perfeccionado el contrato, el plazo es de 2 días calendarios para el registro de medidas y será en el auditorio de la UNIFSLB en el edificio administrativo primer piso desde las 8:30 hasta las 16:00 horas.

La universidad a través del área usuaria, se compromete a efectuar un rol de entallados durante este plazo, de existir casos de fuerza mayor que no pudieran asistir al registro de entallado, el área usuaria hará llegar las medidas o tallas de forma escrita.

El contratista deberá de contar con un mínimo de 2 sastres para efectuar la toma de medidas al personal de la UNIFSLB conforme la relación que brinde la entidad.

El contratista una vez entregado los bienes (vestuario), se efectuará pruebas y entallados del vestuario adquirido con el personal de la entidad, el mismo que mínimamente deberá de contar con 2 sastres para las correcciones en caso surja, esta acción se efectuará en un plazo máximo de 5 días calendarios.

13) FORMA DE PAGO:



La Entidad realizará el pago de la contraprestación pactada a favor del contratista en pago UNICO, luego de la entrega de la totalidad y conforme de los bienes requeridos.

Para efectos del pago de las contraprestaciones ejecutadas por el contratista, la Entidad debe contar con la siguiente documentación:

- Guía de Remisión de los bienes entregados con la recepción del Almacén Central de la UNIFSLB
- Comprobante de Pago (Factura)
- Informe emitiendo conformidad de la prestación efectuada por el Director de la Unidad de Recursos Humanos.

El pago será abonado en la cuenta CCI del contratista, previa conformidad del área usuaria.

14) RESPONSABILIDAD DE SUPERVISAR:

La Unidad de Recursos Humanos será la encargada de la supervisión de la prestación.

15) CONFOMIDAD DEL SERVICIO:

La conformidad será otorgada por el Director de la Unidad de Recursos Humanos.

Bajo ninguna circunstancia se dará conformidad, si se verifica que al menos una (01) de las prendas no corresponde a la talla asignada, o si no cumple con calidad que indican las Especificaciones Técnicas.

16) PENALIDADES POR MORA EN LA EJECUCION DE LA PRESTACION (Artículo 162° del Reglamento de la Ley de Contrataciones del Estado):

En caso de retraso injustificado en la ejecución de las prestaciones objeto del contrato, la Entidad aplicará al contratista una penalidad por cada día de atraso, hasta por un monto máximo equivalente a diez por ciento (10%) del monto del contrato vigente.

En todos los casos, la penalidad se aplicará automáticamente por cada día de atraso, de acuerdo a la siguiente fórmula:

$$\text{Penalidad diaria} = \frac{0.10 \times \text{Monto vigente}}{F \times \text{Plazo vigente en días}}$$

"Año del Bicentenario, de la consolidación de nuestra Independencia, y de la conmemoración de las heroicas batallas de Junín y Ayacucho"

Donde:

F = 0.25 para plazos mayores a sesenta (60) días o;

F = 0.40 para plazos menores o iguales a sesenta (60) días

Tanto el monto como el plazo se refieren al contrato o ítem que debió ejecutarse o, en caso de que estos involucraran obligaciones de ejecución periódica, a la prestación parcial que fuera materia de retraso.

Cuando se llegue a cubrir el monto máximo de la penalidad, la Entidad puede resolver el contrato por incumplimiento.

17) VICIOS OCULTOS

El plazo máximo de responsabilidad del contratista por vicios ocultos es de un (01) año contando a partir de la conformidad otorgada por entidad.

18) GARANTÍA

La garantía de los bienes será de un (01) año, contados a partir de la conformidad de la recepción de los bienes, por cualquier desperfecto o deficiencia que pueda manifestarse durante el uso normal de los bienes.

19) SISTEMA DE CONTRATACIÓN

Costos unitarios

20) REQUISITOS DE CALIFICACIÓN

Los requisitos de calificación son los siguientes:



A. EXPERIENCIA DEL POSTOR EN LA ESPECIALIDAD

Requisitos:

El postor debe acreditar un monto facturado acumulado equivalente a S/ 80,000.00 (Ochenta Mil y 00/100 Soles), por la venta de bienes iguales o similares al objeto de la convocatoria, durante los ocho (8) años anteriores a la fecha de la prestación de ofertas que se computarán desde la fecha de la conformidad o emisión del comprobante de pago, según corresponda.

Ventas similares: venta o fabricación o confección de uniformes, ternos Institucionales o empresas públicas o privadas.

En el caso de postores que declaren en el Anexo N° 1 tener la condición de micro y pequeña empresa, se acredita una experiencia de S/ 25,000.00 (Veinte y cinco Mil y 00/100 Soles), por venta de bienes iguales o similares al objeto de la convocatoria, durante los ocho (8) años anteriores a la fecha de la prestación de ofertas que se computarán desde la fecha de la conformidad o emisión del comprobante de pago, según corresponda. En el caso de consorcios, todos los integrantes deben contar con la condición de micro y pequeña empresa.

Se consideran bienes similares a los siguientes: Venta y/o suministro de vestuario y/o uniformes institucionales.

Acreditación:

La experiencia del postor en la especialidad se acreditará con copia simple de (i) contratos u órdenes de compra, y su respectiva conformidad o constancia de prestación; o (ii) comprobantes de pago cuya cancelación se acredite documental y fehacientemente, con voucher de depósito, nota de abono, reporte de estado de cuenta, cualquier otro documento emitido por Entidad del sistema financiero que acredite el abono o mediante cancelación en el mismo comprobante de

Jr. Ancash N° 520
Bagua, Amazonas,
PERÚ

3.1.1 Consideraciones generales

- La descripción objetiva y precisa de las características y/o requisitos funcionales relevantes para cumplir la finalidad pública de la contratación, y las condiciones en las que se ejecuta, en estricta concordancia con el requerimiento. En caso se opte por incluir el requerimiento escaneado se debe cautelar que este sea completamente legible.

Advertencia

De conformidad con el artículo 30 del Reglamento, la contratación de los requerimientos que cuenten con ficha de homologación aprobada se realiza mediante el procedimiento de selección de Adjudicación Simplificada. Lo dispuesto no aplica cuando el requerimiento ha sido homologado parcialmente, salvo que el elemento "características técnicas" se haya homologado en su totalidad. Asimismo, cabe precisar que las fichas de homologación aprobadas son de uso obligatorio para todas las contrataciones que realizan las Entidades, con independencia del monto de la contratación inclusive cuando el requerimiento haya sido homologado parcialmente.

3.1.2 Consideraciones específicas

a) De la habilitación del proveedor

Si el objeto de la contratación requiere de la **habilitación del proveedor** para llevar a cabo la actividad económica materia de la contratación, esta debe ser incluida obligatoriamente como requisito de calificación en el literal A de este Capítulo.

Como habilitación no debe exigirse la presentación de documentos que no deriven de alguna norma que resulte aplicable al objeto materia de la contratación.

b) De la experiencia del proveedor en la especialidad

En caso de requerir que el proveedor cuente con **experiencia**, esta solo se puede exigir a través de la acreditación de un determinado monto facturado acumulado. Por consiguiente, no se puede exigir que el proveedor cuente con una determinada experiencia expresada en tiempo (años, meses, etc.) o número de contrataciones. Para dicho efecto, debe incluirse el requisito de calificación "Experiencia del postor en la especialidad" previsto en el literal B del presente Capítulo.

c) Condiciones de los consorcios

De conformidad con el numeral 49.5 del artículo 49 del Reglamento, el área usuaria puede incluir lo siguiente:

- 1) El número máximo de consorciados no tiene límites
- 2) El porcentaje mínimo de participación de cada consorciado es de 15 %
- 3) El porcentaje mínimo de participación en la ejecución del contrato, para el integrante del consorcio que acredite mayor experiencia, es de 30%

Para determinar que los postores cuentan con las capacidades necesarias para ejecutar el contrato, el órgano encargado de las contrataciones o el comité de selección, según corresponda, incorpora los requisitos de calificación previstos por el área usuaria en el requerimiento, no pudiendo incluirse requisitos adicionales, ni distintos a los siguientes:

3.2. REQUISITOS DE CALIFICACIÓN

B.	EXPERIENCIA DEL POSTOR EN LA ESPECIALIDAD
	<p><u>Requisitos:</u></p> <p>El postor debe acreditar un monto facturado acumulado equivalente a S/ 80,000.00 (OCHENTA MIL CON 00/100 SOLES) por la venta de bienes iguales o similares al objeto de la convocatoria, durante los ocho (8) años anteriores a la fecha de la presentación de ofertas que se computarán desde la fecha de la conformidad o emisión del comprobante de pago, según corresponda.</p> <p>En el caso de postores que declaren en el Anexo N° 1 tener la condición de micro y pequeña empresa, se acredita una experiencia de S/ 20,000.00 (VEINTE MIL CON 00/100 SOLES), por la venta de bienes iguales o similares al objeto de la convocatoria, durante los ocho (8) años anteriores a la fecha de la presentación de ofertas que se computarán desde la fecha de la conformidad o emisión del comprobante de pago, según corresponda. En el caso de consorcios, todos los integrantes deben contar con la condición de micro y pequeña empresa.</p> <p>Se consideran bienes similares a los siguientes: VENTA Y/O SUMINISTRO DE VESTUARIO IYO UNIFORMES INSTITUCIONALES</p> <p><u>Acreditación:</u></p> <p>La experiencia del postor en la especialidad se acreditará con copia simple de (i) contratos u órdenes de compra, y su respectiva conformidad o constancia de prestación; o (ii) comprobantes de pago cuya cancelación se acredite documental y fehacientemente, con voucher de depósito, nota de abono, reporte de estado de cuenta, cualquier otro documento emitido por Entidad del sistema financiero que acredite el abono o mediante cancelación en el mismo comprobante de pago¹¹ correspondientes a un máximo de veinte (20) contrataciones.</p> <p>En caso los postores presenten varios comprobantes de pago para acreditar una sola contratación, se debe acreditar que corresponden a dicha contratación; de lo contrario, se asumirá que los comprobantes acreditan contrataciones independientes, en cuyo caso solo se considerará, para la evaluación, las veinte (20) primeras contrataciones indicadas en el Anexo N° 8 referido a la Experiencia del Postor en la Especialidad.</p> <p>En el caso de suministro, solo se considera como experiencia la parte del contrato que haya sido ejecutada durante los ocho (8) años anteriores a la fecha de presentación de ofertas, debiendo adjuntarse copia de las conformidades correspondientes a tal parte o los respectivos comprobantes de pago cancelados.</p> <p>En los casos que se acredite experiencia adquirida en consorcio, debe presentarse la promesa de consorcio o el contrato de consorcio del cual se desprenda fehacientemente el porcentaje de las obligaciones que se asumió en el contrato presentado; de lo contrario, no se computará la experiencia proveniente de dicho contrato.</p> <p>Asimismo, cuando se presenten contratos derivados de procesos de selección convocados antes del 20.09.2012, la calificación se ceñirá al método descrito en la Directiva "Participación de Proveedores en Consorcio en las Contrataciones del Estado", debiendo presumirse que el porcentaje de las obligaciones equivale al porcentaje de participación de la promesa de consorcio o del contrato de consorcio. En caso que en dichos documentos no se consigne el porcentaje de participación se presumirá que las obligaciones se ejecutaron en partes iguales.</p> <p>Si el titular de la experiencia no es el postor, consignar si dicha experiencia corresponde a la matriz en caso que el postor sea sucursal, o fue transmitida por reorganización societaria, debiendo acompañar la documentación sustentatoria correspondiente.</p>

¹¹ Cabe precisar que, de acuerdo con la **Resolución N° 0065-2018-TCE-S1 del Tribunal de Contrataciones del Estado**:

"... el solo sello de cancelado en el comprobante, cuando ha sido colocado por el propio postor, no puede ser considerado como una acreditación que produzca fehaciencia en relación a que se encuentra cancelado. Admitir ello equivaldría a considerar como válida la sola declaración del postor afirmando que el comprobante de pago ha sido cancelado"

(...)

"Situación diferente se suscita ante el sello colocado por el cliente del postor [sea utilizando el término "cancelado" o "pagado"] supuesto en el cual sí se contaría con la declaración de un tercero que brinde certeza, ante la cual debiera reconocerse la validez de la experiencia".

Si el postor acredita experiencia de otra persona jurídica como consecuencia de una reorganización societaria, debe presentar adicionalmente el **Anexo N° 9**.

Cuando en los contratos, órdenes de compra o comprobantes de pago el monto facturado se encuentre expresado en moneda extranjera, debe indicarse el tipo de cambio venta publicado por la Superintendencia de Banca, Seguros y AFP correspondiente a la fecha de suscripción del contrato, de emisión de la orden de compra o de cancelación del comprobante de pago, según corresponda.

Sin perjuicio de lo anterior, los postores deben llenar y presentar el **Anexo N° 8** referido a la Experiencia del Postor en la Especialidad.

Importante

En el caso de consorcios, solo se considera la experiencia de aquellos integrantes que se hayan comprometido, según la promesa de consorcio, a ejecutar el objeto materia de la convocatoria, conforme a la Directiva "Participación de Proveedores en Consorcio en las Contrataciones del Estado".

CAPÍTULO IV FACTORES DE EVALUACIÓN

La evaluación se realiza sobre la base de cien (100) puntos.

Para determinar la oferta con el mejor puntaje y el orden de prelación de las ofertas, se considera lo siguiente:

FACTOR DE EVALUACIÓN	PUNTAJE / METODOLOGÍA PARA SU ASIGNACIÓN
A. PRECIO	
<p><u>Evaluación:</u> Se evaluará considerando el precio ofertado por el postor.</p> <p><u>Acreditación:</u> Se acreditará mediante el documento que contiene el precio de la oferta (Anexo N° 6).</p>	<p>La evaluación consistirá en otorgar el máximo puntaje a la oferta de precio más bajo y otorgar a las demás ofertas puntajes inversamente proporcionales a sus respectivos precios, según la siguiente fórmula:</p> $P_i = \frac{O_m \times PMP}{O_i}$ <p> <i>i</i> = Oferta P_i = Puntaje de la oferta a evaluar O_i = Precio <i>i</i> O_m = Precio de la oferta más baja PMP = Puntaje máximo del precio </p> <p style="text-align: right;">[De 100] puntos</p>

CAPÍTULO V PROFORMA DEL CONTRATO

Importante

Dependiendo del objeto del contrato, de resultar indispensable, puede incluirse cláusulas adicionales o la adecuación de las propuestas en el presente documento, las que en ningún caso pueden contemplar disposiciones contrarias a la normativa vigente ni a lo señalado en este capítulo.

Conste por el presente documento, la contratación de la ADQUISICIÓN DE UNIFORME INSTITUCIONAL PARA EL PERSONAL DOCENTE Y ADMINISTRATIVO DE LA UNIVERSIDAD NACIONAL INTERCULTURAL FABIOLA SALAZAR LEGUÍA DE BAGUA, que celebra de una parte UNIVERSIDAD NACIONAL INTERCULTURAL FABIOLA SALAZAR LEGUIA, en adelante LA ENTIDAD, con RUC N° 20561164437, con domicilio legal en Jr. Ancash Nro. 520 (Cerca al Ex Pronaa) – Bagua - Bagua - Amazonas, representada por [...], identificado con DNI N° [...], y de otra parte [...], con RUC N° [...], con domicilio legal en [...], inscrita en la Ficha N° [...] Asiento N° [...] del Registro de Personas Jurídicas de la ciudad de [...], debidamente representado por su Representante Legal, [...], con DNI N° [...], según poder inscrito en la Ficha N° [...], Asiento N° [...] del Registro de Personas Jurídicas de la ciudad de [...], a quien en adelante se le denominará EL CONTRATISTA en los términos y condiciones siguientes:

CLÁUSULA PRIMERA: ANTECEDENTES

Con fecha [...], el órgano encargado de las contrataciones, adjudicó la buena pro de la ADJUDICACIÓN SIMPLIFICADA N° AS-SM-3-2024-UNIFSLB/OEC-1 para la contratación de ADQUISICIÓN DE UNIFORME INSTITUCIONAL PARA EL PERSONAL DOCENTE Y ADMINISTRATIVO DE LA UNIVERSIDAD NACIONAL INTERCULTURAL FABIOLA SALAZAR LEGUÍA DE BAGUA, que celebra de una parte UNIVERSIDAD NACIONAL INTERCULTURAL FABIOLA SALAZAR LEGUIA, a [INDICAR NOMBRE DEL GANADOR DE LA BUENA PRO, cuyos detalles e importe constan en los documentos integrantes del presente contrato.

CLÁUSULA SEGUNDA: OBJETO

El presente contrato tiene por objeto ADQUISICIÓN DE UNIFORME INSTITUCIONAL PARA EL PERSONAL DOCENTE Y ADMINISTRATIVO DE LA UNIVERSIDAD NACIONAL INTERCULTURAL FABIOLA SALAZAR LEGUÍA DE BAGUA, que celebra de una parte UNIVERSIDAD NACIONAL INTERCULTURAL FABIOLA SALAZAR LEGUIA

CLÁUSULA TERCERA: MONTO CONTRACTUAL

El monto total del presente contrato asciende a [CONSIGNAR MONEDA Y MONTO], que incluye todos los impuestos de Ley.

Este monto comprende el costo del bien, todos los tributos, seguros, transporte, inspecciones, pruebas y, de ser el caso, los costos laborales conforme a la legislación vigente, así como cualquier otro concepto que pueda tener incidencia sobre la ejecución de la prestación materia del presente contrato.

CLÁUSULA CUARTA: DEL PAGO¹²

LA ENTIDAD se obliga a pagar la contraprestación a EL CONTRATISTA en SOLES, en PAGO ÚNICO, luego de la recepción formal y completa de la documentación correspondiente, según lo establecido en el artículo 171 del Reglamento de la Ley de Contrataciones del Estado.

Para tal efecto, el responsable de otorgar la conformidad de la prestación deberá hacerlo en un plazo que no excederá de los siete (7) días de producida la recepción, salvo que se requiera efectuar pruebas que permitan verificar el cumplimiento de la obligación, en cuyo caso la conformidad se emite en un plazo máximo de quince (15) días, bajo responsabilidad de dicho funcionario.

¹² En cada caso concreto, dependiendo de la naturaleza del contrato, podrá adicionarse la información que resulte pertinente a efectos de generar el pago.

LA ENTIDAD debe efectuar el pago dentro de los diez (10) días calendario siguientes de otorgada la conformidad de los bienes, siempre que se verifiquen las condiciones establecidas en el contrato para ello, bajo responsabilidad del funcionario competente.

En caso de retraso en el pago por parte de LA ENTIDAD, salvo que se deba a caso fortuito o fuerza mayor, EL CONTRATISTA tendrá derecho al pago de intereses legales conforme a lo establecido en el artículo 39 de la Ley de Contrataciones del Estado y en el artículo 171 de su Reglamento, los que se computan desde la oportunidad en que el pago debió efectuarse.

CLÁUSULA QUINTA: DEL PLAZO DE LA EJECUCIÓN DE LA PRESTACIÓN

El plazo de ejecución del presente contrato es de 40 DIAS CALENDARIOS el mismo que se computa desde el día siguiente de la notificación de la entidad

Incorporar a las bases o eliminar, según corresponda

CLÁUSULA SEXTA: PARTES INTEGRANTES DEL CONTRATO

El presente contrato está conformado por las bases integradas, la oferta ganadora, así como los documentos derivados del procedimiento de selección que establezcan obligaciones para las partes.

CLÁUSULA SÉTIMA: GARANTÍAS

De conformidad con el artículo 152 del Reglamento, no se constituirá garantía de fiel cumplimiento del contrato ni garantía de fiel cumplimiento por prestaciones accesorias, en contratos cuyos montos sean iguales o menores a doscientos mil Soles (S/ 200,000.00). Dicha excepción también aplica a los contratos derivados de procedimientos de selección por relación de ítems, cuando el monto del ítem adjudicado o la sumatoria de los montos de los ítems adjudicados no supere el monto señalado anteriormente.:

Importante

De conformidad con el artículo 152 del Reglamento, no se constituirá garantía de fiel cumplimiento del contrato ni garantía de fiel cumplimiento por prestaciones accesorias, en contratos cuyos montos sean iguales o menores a doscientos mil Soles (S/ 200,000.00). Dicha excepción también aplica a los contratos derivados de procedimientos de selección por relación de ítems, cuando el monto del ítem adjudicado o la sumatoria de los montos de los ítems adjudicados no supere el monto señalado anteriormente.

CLÁUSULA OCTAVA: EJECUCIÓN DE GARANTÍAS POR FALTA DE RENOVACIÓN

LA ENTIDAD puede solicitar la ejecución de las garantías cuando EL CONTRATISTA no las hubiere renovado antes de la fecha de su vencimiento, conforme a lo dispuesto en el literal a) del numeral 155.1 del artículo 155 del Reglamento de la Ley de Contrataciones del Estado.

CLÁUSULA DÉCIMA: RECEPCIÓN Y CONFORMIDAD DE LA PRESTACIÓN

La recepción y conformidad de la prestación se regula por lo dispuesto en el artículo 168 del Reglamento de la Ley de Contrataciones del Estado. La recepción será otorgada por [CONSIGNAR EL ÁREA O UNIDAD ORGÁNICA DE ALMACÉN O LA QUE HAGA SUS VECES] y la conformidad será otorgada por [CONSIGNAR EL ÁREA O UNIDAD ORGÁNICA QUE OTORGARÁ LA CONFORMIDAD] en el plazo máximo de [CONSIGNAR SIETE (7) DÍAS O MÁXIMO QUINCE (15) DÍAS, EN CASO SE REQUIERA EFECTUAR PRUEBAS QUE PERMITAN VERIFICAR EL CUMPLIMIENTO DE LA OBLIGACIÓN] días de producida la recepción.

De existir observaciones, LA ENTIDAD las comunica al CONTRATISTA, indicando claramente el sentido de estas, otorgándole un plazo para subsanar no menor de dos (2) ni mayor de ocho (8) días. Dependiendo de la complejidad o sofisticación de las subsanaciones a realizar el plazo para subsanar no puede ser menor de cinco (5) ni mayor de quince (15) días. Si pese al plazo otorgado, EL CONTRATISTA no cumpliera a cabalidad con la subsanación, LA ENTIDAD puede otorgar al CONTRATISTA periodos adicionales para las correcciones pertinentes. En este supuesto corresponde aplicar la penalidad por mora desde el vencimiento del plazo para subsanar.

Este procedimiento no resulta aplicable cuando los bienes manifiestamente no cumplan con las características y condiciones ofrecidas, en cuyo caso LA ENTIDAD no efectúa la recepción o no otorga la conformidad, según corresponda, debiendo considerarse como no ejecutada la prestación, aplicándose la penalidad que corresponda por cada día de atraso.

CLÁUSULA UNDÉCIMA: DECLARACIÓN JURADA DEL CONTRATISTA

EL CONTRATISTA declara bajo juramento que se compromete a cumplir las obligaciones derivadas del presente contrato, bajo sanción de quedar inhabilitado para contratar con el Estado en caso de incumplimiento.

CLÁUSULA DUODÉCIMA: RESPONSABILIDAD POR VICIOS OCULTOS

La recepción conforme de la prestación por parte de LA ENTIDAD no enerva su derecho a reclamar posteriormente por defectos o vicios ocultos, conforme a lo dispuesto por los artículos 40 de la Ley de Contrataciones del Estado y 173 de su Reglamento.

El plazo máximo de responsabilidad del contratista es de **01 año** año(s) contado a partir de la conformidad otorgada por LA ENTIDAD.

CLÁUSULA DÉCIMA TERCERA: PENALIDADES

Si EL CONTRATISTA incurre en retraso injustificado en la ejecución de las prestaciones objeto del contrato, LA ENTIDAD le aplica automáticamente una penalidad por mora por cada día de atraso, de acuerdo a la siguiente fórmula:

$$\text{Penalidad Diaria} = \frac{0.10 \times \text{monto vigente}}{F \times \text{plazo vigente en días}}$$

Donde:

F = 0.40 para plazos menores o iguales a sesenta (60) días.

El retraso se justifica a través de la solicitud de ampliación de plazo debidamente aprobado. Adicionalmente, se considera justificado el retraso, y en consecuencia no se aplica penalidad, cuando EL CONTRATISTA acredite, de modo objetivamente sustentado, que el mayor tiempo transcurrido no le resulta imputable. En este último caso la calificación del retraso como justificado por parte de LA ENTIDAD no da lugar al pago de gastos generales ni costos directos de ningún tipo, conforme el numeral 162.5 del artículo 162 del Reglamento de la Ley de Contrataciones del Estado.

Importante

De haberse previsto establecer penalidades distintas a la penalidad por mora, incluir dichas penalidades, los supuestos de aplicación de penalidad, la forma de cálculo de la penalidad para cada supuesto y el procedimiento mediante el cual se verifica el supuesto a penalizar, conforme el artículo 163 del Reglamento de la Ley de Contrataciones del Estado.

Estas penalidades se deducen de los pagos a cuenta o del pago final, según corresponda; o si fuera necesario, se cobra del monto resultante de la ejecución de la garantía de fiel cumplimiento.

Estos dos (2) tipos de penalidades pueden alcanzar cada una un monto máximo equivalente al diez por ciento (10%) del monto del contrato vigente, o de ser el caso, del ítem que debió ejecutarse.

Cuando se llegue a cubrir el monto máximo de la penalidad por mora o el monto máximo para otras penalidades, de ser el caso, LA ENTIDAD puede resolver el contrato por incumplimiento.

CLÁUSULA DÉCIMA CUARTA: RESOLUCIÓN DEL CONTRATO

Cualquiera de las partes puede resolver el contrato, de conformidad con el numeral 32.3 del artículo 32 y artículo 36 de la Ley de Contrataciones del Estado, y el artículo 164 de su Reglamento. De darse el caso, LA ENTIDAD procederá de acuerdo a lo establecido en el artículo 165 del Reglamento de la Ley de Contrataciones del Estado.

CLÁUSULA DÉCIMA QUINTA: RESPONSABILIDAD DE LAS PARTES

Cuando se resuelva el contrato por causas imputables a algunas de las partes, se debe resarcir los daños y perjuicios ocasionados, a través de la indemnización correspondiente. Ello no obsta la aplicación de las sanciones administrativas, penales y pecuniarias a que dicho incumplimiento diere lugar, en el caso que éstas correspondan.

Lo señalado precedentemente no exime a ninguna de las partes del cumplimiento de las demás obligaciones previstas en el presente contrato.

CLÁUSULA DÉCIMA SEXTA: ANTICORRUPCIÓN

EL CONTRATISTA declara y garantiza no haber, directa o indirectamente, o tratándose de una persona jurídica a través de sus socios, integrantes de los órganos de administración, apoderados, representantes legales, funcionarios, asesores o personas vinculadas a las que se refiere el artículo 7 del Reglamento de la Ley de Contrataciones del Estado, ofrecido, negociado o efectuado, cualquier pago o, en general, cualquier beneficio o incentivo ilegal en relación al contrato.

Asimismo, el CONTRATISTA se obliga a conducirse en todo momento, durante la ejecución del contrato, con honestidad, probidad, veracidad e integridad y de no cometer actos ilegales o de corrupción, directa o indirectamente o a través de sus socios, accionistas, participacionistas, integrantes de los órganos de administración, apoderados, representantes legales, funcionarios, asesores y personas vinculadas a las que se refiere el artículo 7 del Reglamento de la Ley de Contrataciones del Estado.

Además, EL CONTRATISTA se compromete a i) comunicar a las autoridades competentes, de manera directa y oportuna, cualquier acto o conducta ilícita o corrupta de la que tuviera conocimiento; y ii) adoptar medidas técnicas, organizativas y/o de personal apropiadas para evitar los referidos actos o prácticas.

Finalmente, EL CONTRATISTA se compromete a no colocar a los funcionarios públicos con los que deba interactuar, en situaciones reñidas con la ética. En tal sentido, reconoce y acepta la prohibición de ofrecerles a éstos cualquier tipo de obsequio, donación, beneficio y/o gratificación, ya sea de bienes o servicios, cualquiera sea la finalidad con la que se lo haga.

CLÁUSULA DÉCIMA SÉTIMA: MARCO LEGAL DEL CONTRATO

Sólo en lo no previsto en este contrato, en la Ley de Contrataciones del Estado y su Reglamento, en las directivas que emita el OSCE y demás normativa especial que resulte aplicable, serán de aplicación supletoria las disposiciones pertinentes del Código Civil vigente, cuando corresponda, y demás normas de derecho privado.

CLÁUSULA DÉCIMA OCTAVA: SOLUCIÓN DE CONTROVERSIAS¹³

Las controversias que surjan entre las partes durante la ejecución del contrato se resuelven mediante conciliación o arbitraje, según el acuerdo de las partes.

Cualquiera de las partes tiene derecho a iniciar el arbitraje a fin de resolver dichas controversias dentro del plazo de caducidad previsto en la Ley de Contrataciones del Estado y su Reglamento.

Facultativamente, cualquiera de las partes tiene el derecho a solicitar una conciliación dentro del plazo de caducidad correspondiente, según lo señalado en el artículo 224 del Reglamento de la Ley de Contrataciones del Estado, sin perjuicio de recurrir al arbitraje, en caso no se llegue a un acuerdo entre ambas partes o se llegue a un acuerdo parcial. Las controversias sobre nulidad del contrato solo pueden ser sometidas a arbitraje.

El Laudo arbitral emitido es inapelable, definitivo y obligatorio para las partes desde el momento de su notificación, según lo previsto en el numeral 45.21 del artículo 45 de la Ley de Contrataciones del Estado.

CLÁUSULA DÉCIMA NOVENA: FACULTAD DE ELEVAR A ESCRITURA PÚBLICA

Cualquiera de las partes puede elevar el presente contrato a Escritura Pública corriendo con todos

¹³ De acuerdo con el numeral 225.3 del artículo 225 del Reglamento, las partes pueden recurrir al arbitraje ad hoc cuando las controversias deriven de procedimientos de selección cuyo valor estimado sea menor o igual a cinco millones con 00/100 soles (S/ 5 000 000,00).

los gastos que demande esta formalidad.

CLÁUSULA VIGÉSIMA: DOMICILIO PARA EFECTOS DE LA EJECUCIÓN CONTRACTUAL

Las partes declaran el siguiente domicilio para efecto de las notificaciones que se realicen durante la ejecución del presente contrato:

DOMICILIO DE LA ENTIDAD: Jr. Ancash Nro. 520 (Cerca al Ex Pronaa) – Bagua – Bagua - Amazonas

DOMICILIO DEL CONTRATISTA: [CONSIGNAR EL DOMICILIO SEÑALADO POR EL POSTOR GANADOR DE LA BUENA PRO AL PRESENTAR LOS REQUISITOS PARA EL PERFECCIONAMIENTO DEL CONTRATO]

La variación del domicilio aquí declarado de alguna de las partes debe ser comunicada a la otra parte, formalmente y por escrito, con una anticipación no menor de quince (15) días calendario.

De acuerdo con las bases integradas, la oferta y las disposiciones del presente contrato, las partes lo firman por duplicado en señal de conformidad en la ciudad de [.....] al [CONSIGNAR FECHA].

“LA ENTIDAD”

“EL CONTRATISTA”

Importante

Este documento puede firmarse digitalmente si ambas partes cuentan con firma digital, según la Ley N° 27269, Ley de Firmas y Certificados Digitales¹⁴.

¹⁴ Para mayor información sobre la normativa de firmas y certificados digitales ingresar a: <https://www.indecopi.gob.pe/web/firmas-digitales/firmar-y-certificados-digitales>

ANEXOS

ANEXO N° 1

DECLARACIÓN JURADA DE DATOS DEL POSTOR

Señores

ÓRGANO ENCARGADO DE LAS CONTRATACIONES

ADJUDICACIÓN SIMPLIFICADA N° AS-SM-3-2024-UNIFSLB/OEC-1

Presente.-

El que se suscribe, [.....], postor y/o Representante Legal de [CONSIGNAR EN CASO DE SER PERSONA JURÍDICA], identificado con [CONSIGNAR TIPO DE DOCUMENTO DE IDENTIDAD] N° [CONSIGNAR NÚMERO DE DOCUMENTO DE IDENTIDAD], con poder inscrito en la localidad de [CONSIGNAR EN CASO DE SER PERSONA JURÍDICA] en la Ficha N° [CONSIGNAR EN CASO DE SER PERSONA JURÍDICA] Asiento N° [CONSIGNAR EN CASO DE SER PERSONA JURÍDICA], **DECLARO BAJO JURAMENTO** que la siguiente información se sujeta a la verdad:

Nombre, Denominación o Razón Social :			
Domicilio Legal :			
RUC :	Teléfono(s) :		
MYPE ¹⁵		Sí	No
Correo electrónico :			

Autorización de notificación por correo electrónico:

Autorizo que se notifiquen al correo electrónico indicado las siguientes actuaciones:

1. Solicitud de la descripción a detalle de todos los elementos constitutivos de la oferta.
2. Solicitud de reducción de la oferta económica.
3. Solicitud de subsanación de los requisitos para perfeccionar el contrato.
4. Solicitud para presentar los documentos para perfeccionar el contrato, según orden de prelación, de conformidad con lo previsto en el artículo 141 del Reglamento.
5. Respuesta a la solicitud de acceso al expediente de contratación.
6. Notificación de la orden de compra¹⁶

Asimismo, me comprometo a remitir la confirmación de recepción, en el plazo máximo de dos (2) días hábiles de recibida la comunicación.

[CONSIGNAR CIUDAD Y FECHA]

.....
Firma, Nombres y Apellidos del postor o Representante legal, según corresponda

Importante

La notificación dirigida a la dirección de correo electrónico consignada se entenderá válidamente efectuada cuando la Entidad reciba acuse de recepción.

Importante

¹⁵ Esta información será verificada por la Entidad en la página web del Ministerio de Trabajo y Promoción del Empleo en la sección consulta de empresas acreditadas en el REMYPE en el link <http://www2.trabajo.gob.pe/servicios-en-linea-2-2/> y se tendrá en cuenta en caso de empate, conforme a lo previsto en el artículo 91 del Reglamento.

¹⁶ Cuando el monto del valor estimado del procedimiento o del ítem no supere los doscientos mil Soles (S/ 200,000.00), en caso se haya optado por perfeccionar el contrato con una orden de compra.

Cuando se trate de consorcios, la declaración jurada es la siguiente:

ANEXO Nº 1

DECLARACIÓN JURADA DE DATOS DEL POSTOR

Señores

ÓRGANO ENCARGADO DE LAS CONTRATACIONES

ADJUDICACIÓN SIMPLIFICADA Nº AS-SM-3-2024-UNIFSLB/OEC-1

Presente.-

El que se suscribe, [...], representante común del consorcio [CONSIGNAR EL NOMBRE DEL CONSORCIO], identificado con [CONSIGNAR TIPO DE DOCUMENTO DE IDENTIDAD] Nº [CONSIGNAR NÚMERO DE DOCUMENTO DE IDENTIDAD], **DECLARO BAJO JURAMENTO** que la siguiente información se sujeta a la verdad:

Datos del consorciado 1					
Nombre, Denominación o Razón Social :					
Domicilio Legal :					
RUC :		Teléfono(s) :			
MYPE ¹⁷		Sí		No	
Correo electrónico :					

Datos del consorciado 2					
Nombre, Denominación o Razón Social :					
Domicilio Legal :					
RUC :		Teléfono(s) :			
MYPE ¹⁸		Sí		No	
Correo electrónico :					

Datos del consorciado ...					
Nombre, Denominación o Razón Social :					
Domicilio Legal :					
RUC :		Teléfono(s) :			
MYPE ¹⁹		Sí		No	
Correo electrónico :					

Autorización de notificación por correo electrónico:

Correo electrónico del consorcio:

Autorizo que se notifiquen al correo electrónico indicado las siguientes actuaciones:

1. Solicitud de la descripción a detalle de todos los elementos constitutivos de la oferta.
2. Solicitud de reducción de la oferta económica.
3. Solicitud de subsanación de los requisitos para perfeccionar el contrato.

¹⁷ Esta información será verificada por la Entidad en la página web del Ministerio de Trabajo y Promoción del Empleo en la sección consulta de empresas acreditadas en el REMYPE en el link <http://www2.trabajo.gob.pe/servicios-en-linea-2-2/> y se tendrá en cuenta en caso de empate, conforme a lo previsto en el artículo 91 del Reglamento. Para dicho efecto, todos los integrantes del consorcio deben acreditar la condición de micro o pequeña empresa.

¹⁸ Ibídem.

¹⁹ Ibídem.

4. Solicitud para presentar los documentos para perfeccionar el contrato, según orden de prelación, de conformidad con lo previsto en el artículo 141 del Reglamento.
5. Respuesta a la solicitud de acceso al expediente de contratación.
6. Notificación de la orden de compra²⁰

Asimismo, me comprometo a remitir la confirmación de recepción, en el plazo máximo de dos (2) días hábiles de recibida la comunicación.

[CONSIGNAR CIUDAD Y FECHA]

.....
**Firma, Nombres y Apellidos del representante
común del consorcio**

Importante

La notificación dirigida a la dirección de correo electrónico consignada se entenderá válidamente efectuada cuando la Entidad reciba acuse de recepción.

²⁰ Cuando el monto del valor estimado del procedimiento o del ítem no supere los doscientos mil Soles (S/ 200,000.00), en caso se haya optado por perfeccionar el contrato con una orden de compra.

ANEXO Nº 2

DECLARACIÓN JURADA (ART. 52 DEL REGLAMENTO DE LA LEY DE CONTRATACIONES DEL ESTADO)

Señores

ÓRGANO ENCARGADO DE LAS CONTRATACIONES

ADJUDICACIÓN SIMPLIFICADA Nº AS-SM-3-2024-UNIFSLB/OEC-1

Presente.-

Mediante el presente el suscrito, postor y/o Representante Legal de [CONSIGNAR EN CASO DE SER PERSONA JURÍDICA], declaro bajo juramento:

- i. No haber incurrido y me obligo a no incurrir en actos de corrupción, así como a respetar el principio de integridad.
- ii. No tener impedimento para postular en el procedimiento de selección ni para contratar con el Estado, conforme al artículo 11 de la Ley de Contrataciones del Estado.
- iii. Conocer las sanciones contenidas en la Ley de Contrataciones del Estado y su Reglamento, así como las disposiciones aplicables de la Ley Nº 27444, Ley del Procedimiento Administrativo General.
- iv. Participar en el presente proceso de contratación en forma independiente sin mediar consulta, comunicación, acuerdo, arreglo o convenio con ningún proveedor; y, conocer las disposiciones del Decreto Legislativo Nº 1034, Decreto Legislativo que aprueba la Ley de Represión de Conductas Anticompetitivas.
- v. Conocer, aceptar y someterme a las bases, condiciones y reglas del procedimiento de selección.
- vi. Ser responsable de la veracidad de los documentos e información que presento en el presente procedimiento de selección.
- vii. Comprometerme a mantener la oferta presentada durante el procedimiento de selección y a perfeccionar el contrato, en caso de resultar favorecido con la buena pro.

[CONSIGNAR CIUDAD Y FECHA]

.....
**Firma, Nombres y Apellidos del postor o
Representante legal, según corresponda**

Importante

En el caso de consorcios, cada integrante debe presentar esta declaración jurada, salvo que sea presentada por el representante común del consorcio.

ANEXO N° 3

DECLARACIÓN JURADA DE CUMPLIMIENTO DE LAS ESPECIFICACIONES TÉCNICAS

Señores

ÓRGANO ENCARGADO DE LAS CONTRATACIONES

ADJUDICACIÓN SIMPLIFICADA N° AS-SM-3-2024-UNIFSLB/OEC-1

Presente.-

Es grato dirigirme a usted, para hacer de su conocimiento que luego de haber examinado las bases y demás documentos del procedimiento de la referencia y, conociendo todos los alcances y las condiciones detalladas en dichos documentos, el postor que suscribe ofrece el ADQUISICIÓN DE UNIFORME INSTITUCIONAL PARA EL PERSONAL DOCENTE Y ADMINISTRATIVO DE LA UNIVERSIDAD NACIONAL INTERCULTURAL FABIOLA SALAZAR LEGUÍA DE BAGUA de conformidad con las Especificaciones Técnicas que se indican en el numeral 3.1 del Capítulo III de la sección específica de las bases y los documentos del procedimiento.

[CONSIGNAR CIUDAD Y FECHA]

.....
**Firma, Nombres y Apellidos del postor o
Representante legal o común, según corresponda**

Importante

Adicionalmente, puede requerirse la presentación de documentación que acredite el cumplimiento de las especificaciones técnicas, conforme a lo indicado en el acápite relacionado al contenido de las ofertas de la presente sección de las bases.

ANEXO Nº 4

DECLARACIÓN JURADA DE PLAZO DE ENTREGA

Señores

ÓRGANO ENCARGADO DE LAS CONTRATACIONES

ADJUDICACIÓN SIMPLIFICADA Nº AS-SM-3-2024-UNIFSLB/OEC-1

Presente.-

Mediante el presente, con pleno conocimiento de las condiciones que se exigen en las bases del procedimiento de la referencia, me comprometo a entregar los bienes objeto del presente procedimiento de selección en el plazo de [CONSIGNAR EL PLAZO OFERTADO].

[CONSIGNAR CIUDAD Y FECHA]

.....
**Firma, Nombres y Apellidos del postor o
Representante legal o común, según corresponda**

ANEXO N° 5

PROMESA DE CONSORCIO (Sólo para el caso en que un consorcio se presente como postor)

Señores

ÓRGANO ENCARGADO DE LAS CONTRATACIONES
ADJUDICACIÓN SIMPLIFICADA N° AS-SM-3-2024-UNIFSLB/OEC-1
Presente.-

Los suscritos declaramos expresamente que hemos convenido en forma irrevocable, durante el lapso que dure el procedimiento de selección, para presentar una oferta conjunta a la **ADJUDICACIÓN SIMPLIFICADA N° AS-SM-3-2024-UNIFSLB/OEC-1**

Asimismo, en caso de obtener la buena pro, nos comprometemos a formalizar el contrato de consorcio, de conformidad con lo establecido por el artículo 140 del Reglamento de la Ley de Contrataciones del Estado, bajo las siguientes condiciones:

- a) Integrantes del consorcio
1. [NOMBRE, DENOMINACIÓN O RAZÓN SOCIAL DEL CONSORCIADO 1].
 2. [NOMBRE, DENOMINACIÓN O RAZÓN SOCIAL DEL CONSORCIADO 2].
- b) Designamos a [CONSIGNAR NOMBRES Y APELLIDOS DEL REPRESENTANTE COMÚN], identificado con [CONSIGNAR TIPO DE DOCUMENTO DE IDENTIDAD] N° [CONSIGNAR NÚMERO DE DOCUMENTO DE IDENTIDAD], como representante común del consorcio para efectos de participar en todos los actos referidos al procedimiento de selección, suscripción y ejecución del contrato correspondiente con [CONSIGNAR NOMBRE DE LA ENTIDAD].

Asimismo, declaramos que el representante común del consorcio no se encuentra impedido, inhabilitado ni suspendido para contratar con el Estado.

- c) Fijamos nuestro domicilio legal común en [.....].
- d) Las obligaciones que corresponden a cada uno de los integrantes del consorcio son las siguientes:

1. OBLIGACIONES DE [NOMBRE, DENOMINACIÓN O RAZÓN SOCIAL DEL CONSORCIADO 1] [%]²¹

[DESCRIBIR LAS OBLIGACIONES DEL CONSORCIADO 1]

2. OBLIGACIONES DE [NOMBRE, DENOMINACIÓN O RAZÓN SOCIAL DEL CONSORCIADO 2] [%]²²

[DESCRIBIR LAS OBLIGACIONES DEL CONSORCIADO 2]

TOTAL OBLIGACIONES 100%²³

[CONSIGNAR CIUDAD Y FECHA]

²¹ Consignar únicamente el porcentaje total de las obligaciones, el cual debe ser expresado en número entero, sin decimales.

²² Consignar únicamente el porcentaje total de las obligaciones, el cual debe ser expresado en número entero, sin decimales.

²³ Este porcentaje corresponde a la sumatoria de los porcentajes de las obligaciones de cada uno de los integrantes del consorcio.

.....
Consortiado 1
Nombres, apellidos y firma del Consortiado 1
o de su Representante Legal
Tipo y N° de Documento de Identidad

.....
Consortiado 2
Nombres, apellidos y firma del Consortiado 2
o de su Representante Legal
Tipo y N° de Documento de Identidad

Importante

De conformidad con el artículo 52 del Reglamento, las firmas de los integrantes del consorcio deben ser legalizadas.

ANEXO N° 6

PRECIO DE LA OFERTA

Señores

ÓRGANO ENCARGADO DE LAS CONTRATACIONES**ADJUDICACIÓN SIMPLIFICADA N° AS-SM-3-2024-UNIFSLB/OEC-1**Presente.-

Es grato dirigirme a usted, para hacer de su conocimiento que, de acuerdo con las bases, mi oferta es la siguiente:

CONCEPTO	CANTIDAD	PRECIO UNITARIO	PRECIO TOTAL
ADQUISICION DE UNIFORME PARA EL PERSONAL DOCENTE Y DE LA UNIVERSIDAD NACIONAL INTERCULTURAL FABIOLA SALAZAR LEGUIA DE BAGUA, SEGÚN ESPECIFICACIONES TÉCNICAS			
Blusa manga larga	45		
Camisa manga larga	71		
Saco para dama	45		
Saco para varón	71		
Pantalón para dama	45		
Pantalón para varón	71		
Corbata	71		
Pañoleta	45		
TOTAL			

El precio de la oferta SOLES incluye todos los tributos, seguros, transporte, inspecciones, pruebas y, de ser el caso, los costos laborales conforme a la legislación vigente, así como cualquier otro concepto que pueda tener incidencia sobre el costo del bien a contratar; excepto la de aquellos postores que gocen de alguna exoneración legal, no incluirán en el precio de su oferta los tributos respectivos.

[CONSIGNAR CIUDAD Y FECHA]

.....
**Firma, Nombres y Apellidos del postor o
Representante legal o común, según corresponda**

Importante

- *En caso que el postor reduzca su oferta, según lo previsto en el artículo 68 del Reglamento, debe presentar nuevamente este Anexo.*
- *El postor que goce de alguna exoneración legal, debe indicar que su oferta no incluye el tributo materia de la exoneración, debiendo incluir el siguiente texto:*

"Mi oferta no incluye [CONSIGNAR EL TRIBUTO MATERIA DE LA EXONERACIÓN]".

ANEXO Nº 7

DECLARACIÓN JURADA DE CUMPLIMIENTO DE CONDICIONES PARA LA APLICACIÓN DE LA EXONERACIÓN DEL IGV

Señores

ÓRGANO ENCARGADO DE LAS CONTRATACIONES**ADJUDICACIÓN SIMPLIFICADA Nº AS-SM-3-2024-UNIFSLB/OEC-1**Presente.-

Mediante el presente el suscrito, postor y/o Representante Legal de [CONSIGNAR EN CASO DE SER PERSONA JURÍDICA], declaro bajo juramento que gozo del beneficio de la exoneración del IGV previsto en la Ley Nº 27037, Ley de Promoción de la Inversión en la Amazonía, dado que cumplo con las condiciones siguientes:

- 1.- Que el domicilio fiscal de la empresa²⁴ se encuentra ubicada en la Amazonía y coincide con el lugar establecido como sede central (donde tiene su administración y lleva su contabilidad);
- 2.- Que la empresa se encuentra inscrita en las Oficinas Registrales de la Amazonía (exigible en caso de personas jurídicas);
- 3.- Que, al menos el setenta por ciento (70%) de los activos fijos de la empresa se encuentran en la Amazonía; y
- 4.- Que la empresa no tiene producción fuera de la Amazonía.²⁵

[CONSIGNAR CIUDAD Y FECHA]

.....
**Firma, Nombres y Apellidos del postor o
Representante legal, según corresponda**

Importante

Cuando se trate de consorcios, esta declaración jurada será presentada por cada uno de los integrantes del consorcio, salvo que se trate de consorcios con contabilidad independiente, en cuyo caso debe ser suscrita por el representante común, debiendo indicar su condición de consorcio con contabilidad independiente y el número de RUC del consorcio.

²⁴ En el artículo 1 del "Reglamento de las Disposiciones Tributarias contenidas en la Ley de Promoción de la Inversión en la Amazonía" se define como "empresa" a las "Personas naturales, sociedades conyugales, sucesiones indivisas y personas consideradas jurídicas por la Ley del Impuesto a la Renta, generadoras de rentas de tercera categoría, ubicadas en la Amazonía. Las sociedades conyugales son aquellas que ejerzan la opción prevista en el Artículo 16 de la Ley del Impuesto a la Renta."

²⁵ En caso de empresas de comercialización, no consignar esta condición.

ANEXO N° 8

EXPERIENCIA DEL POSTOR EN LA ESPECIALIDAD

Señores
ÓRGANO ENCARGADO DE LAS CONTRATACIONES
ADJUDICACIÓN SIMPLIFICADA N° AS-SM-3-2024-UNIFSLB/OEC-1
Presente.-

Mediante el presente, el suscrito detalla la siguiente EXPERIENCIA EN LA ESPECIALIDAD:

N°	CLIENTE	OBJETO DEL CONTRATO	N° CONTRATO / O/C / COMPROBANTE DE PAGO	FECHA DEL CONTRATO O CP ²⁶	FECHA DE LA CONFORMIDAD DE SER EL CASO ²⁷	EXPERIENCIA PROVENIENTE ²⁸ DE:	MONEDA	IMPORTE ²⁹	TIPO DE CAMBIO VENTA ³⁰	MONTO FACTURADO ACUMULADO ³¹
1										
2										
3										
4										

²⁶ Se refiere a la fecha de suscripción del contrato, de la emisión de la Orden de Compra o de cancelación del comprobante de pago, según corresponda.

²⁷ Únicamente, cuando la fecha del perfeccionamiento del contrato, sea previa a los ocho (8) años anteriores a la fecha de presentación de ofertas, caso en el cual el postor debe acreditar que la conformidad se emitió dentro de dicho periodo.

²⁸ Si el titular de la experiencia no es el postor, consignar si dicha experiencia corresponde a la matriz en caso que el postor sea sucursal, o fue transmitida por reorganización societaria, debiendo acompañar la documentación sustentatoria correspondiente. Al respecto, según la Opinión N° 216-2017/DTN *“Considerando que la sociedad matriz y la sucursal constituyen la misma persona jurídica, la sucursal puede acreditar como suya la experiencia de su matriz”*. Del mismo modo, según lo previsto en la Opinión N° 010-2013/DTN, *“... en una operación de reorganización societaria que comprende tanto una fusión como una escisión, la sociedad resultante podrá acreditar como suya la experiencia de la sociedad incorporada o absorbida, que se extingue producto de la fusión; asimismo, si en virtud de la escisión se transfiere un bloque patrimonial consistente en una línea de negocio completa, la sociedad resultante podrá acreditar como suya la experiencia de la sociedad escindida, correspondiente a la línea de negocio transmitida. De esta manera, la sociedad resultante podrá emplear la experiencia transmitida, como consecuencia de la reorganización societaria antes descrita, en los futuros procesos de selección en los que participe”*.

²⁹ Se refiere al monto del contrato ejecutado incluido adicionales y reducciones, de ser el caso.

³⁰ El tipo de cambio venta debe corresponder al publicado por la SBS correspondiente a la fecha de suscripción del contrato, de la emisión de la Orden de Compra o de cancelación del comprobante de pago, según corresponda.

³¹ Consignar en la moneda establecida en las bases.

Nº	CLIENTE	OBJETO DEL CONTRATO	N° CONTRATO / O/C / COMPROBANTE DE PAGO	FECHA DEL CONTRATO O CP ²⁶	FECHA DE LA CONFORMIDAD DE SER EL CASO ²⁷	EXPERIENCIA PROVENIENTE ²⁸ DE:	MONEDA	IMPORTE ²⁹	TIPO DE CAMBIO VENTA ³⁰	MONTO FACTURADO ACUMULADO ³¹
5										
6										
7										
8										
9										
10										
	...									
20										
TOTAL										

[CONSIGNAR CIUDAD Y FECHA]

.....
Firma, Nombres y Apellidos del postor o
Representante legal o común, según corresponda

ANEXO Nº 9

DECLARACIÓN JURADA (NUMERAL 49.4 DEL ARTÍCULO 49 DEL REGLAMENTO)

Señores

ÓRGANO ENCARGADO DE LAS CONTRATACIONES

ADJUDICACIÓN SIMPLIFICADA Nº AS-SM-3-2024-UNIFSLB/OEC-1

Presente.-

Mediante el presente el suscrito, postor y/o Representante Legal de [CONSIGNAR EN CASO DE SER PERSONA JURÍDICA], declaro que la experiencia que acredito de la empresa [CONSIGNAR LA DENOMINACIÓN DE LA PERSONA JURÍDICA] como consecuencia de una reorganización societaria, no se encuentra en el supuesto establecido en el numeral 49.4 del artículo 49 del Reglamento.

[CONSIGNAR CIUDAD Y FECHA]

.....
**Firma, Nombres y Apellidos del postor o
Representante legal, según corresponda**

Importante

A efectos de cautelar la veracidad de esta declaración, el postor puede verificar la información de la Relación de Proveedores Sancionados por el Tribunal de Contrataciones del Estado con Sanción Vigente en <http://portal.osce.gob.pe/rnp/content/relación-de-proveedores-sancionados>.

También le asiste dicha facultad al órgano encargado de las contrataciones o al órgano de la Entidad al que se le haya asignado la función de verificación de la oferta presentada por el postor ganador de la buena pro.

ANEXO Nº 10

SOLICITUD DE BONIFICACIÓN DEL CINCO POR CIENTO (5%) POR TENER LA CONDICIÓN DE MICRO Y PEQUEÑA EMPRESA

Señores

ÓRGANO ENCARGADO DE LAS CONTRATACIONES

ADJUDICACIÓN SIMPLIFICADA Nº AS-SM-3-2024-UNIFSLB/OEC-1

Presente.-

Mediante el presente el suscrito, postor y/o Representante legal de [CONSIGNAR EN CASO DE SER PERSONA JURÍDICA], solicito la asignación de la bonificación del cinco por ciento (5%) sobre el puntaje total obtenido, debido a que mi representada cuenta con la condición de micro y pequeña empresa.

[CONSIGNAR CIUDAD Y FECHA]

.....
**Firma, Nombres y Apellidos del postor o
Representante legal o común, según corresponda**

Importante

- *Para asignar la bonificación, el órgano encargado de las contrataciones o comité de selección, según corresponda, verifica la página web del Ministerio de Trabajo y Promoción del Empleo en la sección consulta de empresas acreditadas en el REMYPE en el link <http://www2.trabajo.gob.pe/servicios-en-linea-2-2/>.*
- *Para que un consorcio pueda acceder a la bonificación, cada uno de sus integrantes debe cumplir con la condición de micro y pequeña empresa.*

ANEXO N° 11

**AUTORIZACIÓN DE NOTIFICACIÓN DE LA DECISIÓN DE LA ENTIDAD SOBRE LA
SOLICITUD DE AMPLIACIÓN DE PLAZO MEDIANTE MEDIOS ELECTRÓNICOS DE
COMUNICACIÓN**

(DOCUMENTO A PRESENTAR EN EL PERFECCIONAMIENTO DEL CONTRATO)

Señores

ÓRGANO ENCARGADO DE LAS CONTRATACIONES

ADJUDICACIÓN SIMPLIFICADA N° AS-SM-3-2024-UNIFSLB/OEC-1

Presente.-

El que se suscribe, [.....], postor adjudicado y/o Representante Legal de [CONSIGNAR EN CASO DE SER PERSONA JURÍDICA], identificado con [CONSIGNAR TIPO DE DOCUMENTO DE IDENTIDAD] N° [CONSIGNAR NÚMERO DE DOCUMENTO DE IDENTIDAD], autorizo que durante la ejecución del contrato se me notifique al correo electrónico [INDICAR EL CORREO ELECTRÓNICO] lo siguiente:

✓ Notificación de la decisión de la Entidad respecto a la solicitud de ampliación de plazo.

[CONSIGNAR CIUDAD Y FECHA]

.....
**Firma, Nombres y Apellidos del postor o
Representante legal o común, según
corresponda**

Importante

La notificación de la decisión de la Entidad respecto a la solicitud de ampliación de plazo se efectúa por medios electrónicos de comunicación, siempre que se cuente con la autorización correspondiente y sea posible obtener un acuse de recibo a través del mecanismo utilizado.