

BASES ESTÁNDAR DE ADJUDICACIÓN SIMPLIFICADA PARA LA CONTRATACIÓN DE LA Ejecución de Obras

Aprobado mediante Directiva N°001-2019-OSCE/CD



SUB DIRECCIÓN DE NORMATIVIDAD – DIRECCIÓN TÉCNICO NORMATIVA
ORGANISMO SUPERVISOR DE LAS CONTRATACIONES DEL ESTADO - OSCE

SIMBOLOGÍA UTILIZADA:

| N° | Símbolo | Descripción |
|----|---|--|
| 1 | [ABC] / [.....] | La información solicitada dentro de los corchetes sombreados debe ser completada por la Entidad durante la elaboración de las bases. |
| 2 | [ABC] / [.....] | Es una indicación, o información que deberá ser completada por la Entidad con posterioridad al otorgamiento de la buena pro para el caso específico de la elaboración de la PROFORMA DEL CONTRATO; o por los proveedores, en el caso de los ANEXOS de la oferta. |
| 3 | <div>Importante</div> <ul style="list-style-type: none"> • Abc | Se refiere a consideraciones importantes a tener en cuenta por el órgano encargado de las contrataciones o comité de selección, según corresponda, y por los proveedores. |
| 4 | <div>Advertencia</div> <ul style="list-style-type: none"> • Abc | Se refiere a advertencias a tener en cuenta por el órgano encargado de las contrataciones o comité de selección, según corresponda, y por los proveedores. |
| 5 | <div>Importante para la Entidad</div> <ul style="list-style-type: none"> • Xyz | Se refiere a consideraciones importantes a tener en cuenta por el órgano encargado de las contrataciones o comité de selección, según corresponda, y deben ser eliminadas una vez culminada la elaboración de las bases. |

CARACTERÍSTICAS DEL DOCUMENTO:

Las bases estándar deben ser elaboradas en formato WORD, y deben tener las siguientes características:

| N° | Características | Parámetros |
|----|------------------|---|
| 1 | Márgenes | Superior : 2.5 cm Inferior: 2.5 cm Izquierda: 2.5 cm Derecha: 2.5 cm |
| 2 | Fuente | Arial |
| 3 | Estilo de Fuente | Normal: Para el contenido en general Cursiva: Para el encabezado y pie de página Para las Consideraciones importantes (Ítem 3 del cuadro anterior) |
| 4 | Color de Fuente | Automático: Para el contenido en general Azul : Para las Consideraciones importantes (Ítem 3 del cuadro anterior) |
| 5 | Tamaño de Letra | 16 : Para las dos primeras hojas de las Secciones General y Específica 11 : Para el nombre de los Capítulos. 10 : Para el cuerpo del documento en general 9 : Para el encabezado y pie de página Para el contenido de los cuadros, pudiendo variar, según la necesidad 8 : Para las Notas al pie |
| 6 | Alineación | Justificada: Para el contenido en general y notas al pie. Centrada : Para la primera página, los títulos de las Secciones y nombres de los Capítulos) |
| 7 | Interlineado | Sencillo |
| 8 | Espaciado | Anterior : 0 Posterior : 0 |
| 9 | Subrayado | Para los nombres de las Secciones y para resaltar o hacer hincapié en algún concepto |

INSTRUCCIONES DE USO:

- Una vez registrada la información solicitada dentro de los corchetes sombreados en gris, el texto deberá quedar en letra tamaño 10, con estilo normal, sin formato de negrita y sin sombread.
- La nota **IMPORTANTE** no puede ser modificada ni eliminada en la Sección General. En el caso de la Sección Específica debe seguirse la instrucción que se indica en dicha nota.

Elaboradas en enero de 2019
Modificadas en marzo 2019, junio 2019, diciembre 2019, julio 2020, julio y diciembre de 2021, setiembre y octubre 2022

BASES ESTÁNDAR DE ADJUDICACIÓN SIMPLIFICADA PARA LA CONTRATACIÓN DE LA EJECUCIÓN DE OBRAS¹

ADJUDICACIÓN SIMPLIFICADA N° 76-2023-MDK/CS-1

CONTRATACION DE SERVICIO DE EJECUCION DE LA OBRA DE IOARR DENOMINADO: CONSTRUCCION DE MURO DE CONTENCIÓN; EN EL(LA) JR. CUSCO Y JR. JOSE OLAYA EN LA LOCALIDAD KIMBIRI, DISTRITO DE KIMBIRI, PROVINCIA LA CONVENCION, DEPARTAMENTO CUSCO.

¹ Estas bases se utilizarán para la contratación de la ejecución de obras. Para tal efecto, se deberá tener en cuenta la siguiente definición:

Obra: Construcción, reconstrucción, rehabilitación, remodelación, mejoramiento, demolición, renovación, ampliación y habilitación de bienes inmuebles, tales como edificaciones, estructuras, excavaciones, perforaciones, carreteras, puentes, entre otros, que requieren dirección técnica, expediente técnico, mano de obra, materiales y/o equipos.

DEBER DE COLABORACIÓN

La Entidad y todo proveedor que se someta a las presentes Bases, sea como participante, postor y/o contratista, deben conducir su actuación conforme a los principios previstos en la Ley de Contrataciones del Estado.

En este contexto, se encuentran obligados a prestar su colaboración al OSCE y a la Secretaría Técnica de la Comisión de Defensa de la Libre Competencia del INDECOPI, en todo momento según corresponda a sus competencias, a fin de comunicar presuntos casos de fraude, colusión y corrupción por parte de los funcionarios y servidores de la Entidad, así como los proveedores y demás actores que participan en el proceso de contratación.

De igual forma, deben poner en conocimiento del OSCE y a la Secretaría Técnica de la Comisión de Defensa de la Libre Competencia del INDECOPI los indicios de conductas anticompetitivas que se presenten durante el proceso de contratación, en los términos del Decreto Legislativo N° 1034, "Ley de Represión de Conductas Anticompetitivas", o norma que la sustituya, así como las demás normas de la materia.

La Entidad y todo proveedor que se someta a las presentes Bases, sea como participante, postor y/o contratista del proceso de contratación deben permitir al OSCE o a la Secretaría Técnica de la Comisión de Defensa de la Libre Competencia del INDECOPI el acceso a la información referida a las contrataciones del Estado que sea requerida, prestar testimonio o absolución de posiciones que se requieran, entre otras formas de colaboración.

SECCIÓN GENERAL

DISPOSICIONES COMUNES DEL PROCEDIMIENTO DE SELECCIÓN

(ESTA SECCIÓN NO DEBE SER MODIFICADA EN NINGÚN EXTREMO, BAJO SANCIÓN DE NULIDAD)

CAPÍTULO I ETAPAS DEL PROCEDIMIENTO DE SELECCIÓN

1.1. REFERENCIAS

Cuando en el presente documento se mencione la palabra Ley, se entiende que se está haciendo referencia a la Ley N° 30225, Ley de Contrataciones del Estado, y cuando se mencione la palabra Reglamento, se entiende que se está haciendo referencia al Reglamento de la Ley de Contrataciones del Estado aprobado por Decreto Supremo N° 344-2018-EF.

Las referidas normas incluyen sus respectivas modificaciones, de ser el caso.

1.2. CONVOCATORIA

Se realiza a través de su publicación en el SEACE de conformidad con lo señalado en el artículo 54 del Reglamento, en la fecha señalada en el calendario del procedimiento de selección, debiendo adjuntar las bases.

1.3. REGISTRO DE PARTICIPANTES

El registro de participantes se realiza conforme al artículo 55 del Reglamento. En el caso de un consorcio, basta que se registre uno (1) de sus integrantes.

Importante

- *Para registrarse como participante en un procedimiento de selección convocado por las Entidades del Estado Peruano, es necesario que los proveedores cuenten con inscripción vigente y estar habilitados ante el Registro Nacional de Proveedores (RNP) que administra el Organismo Supervisor de las Contrataciones del Estado (OSCE). Para obtener mayor información, se puede ingresar a la siguiente dirección electrónica: www.rnp.gob.pe.*
- *Los proveedores que deseen registrar su participación deben ingresar al SEACE utilizando su Certificado SEACE (usuario y contraseña). Asimismo, deben observar las instrucciones señaladas en el documento de orientación "Guía para el registro de participantes electrónico" publicado en <https://www2.seace.gob.pe/>.*
- *En caso los proveedores no cuenten con inscripción vigente en el RNP y/o se encuentren inhabilitados o suspendidos para ser participantes, postores y/o contratistas, el SEACE restringirá su registro, quedando a potestad de estos intentar nuevamente registrar su participación en el procedimiento de selección en cualquier otro momento, dentro del plazo establecido para dicha etapa, siempre que haya obtenido la vigencia de su inscripción o quedado sin efecto la sanción que le impuso el Tribunal de Contrataciones del Estado.*

1.4. FORMULACIÓN DE CONSULTAS Y OBSERVACIONES A LAS BASES

La formulación de consultas y observaciones a las bases se efectúa de conformidad con lo establecido en los numerales 72.1 y 72.2 del artículo 72 del Reglamento, así como el literal a) del artículo 89 del Reglamento.

Importante

No pueden formularse consultas ni observaciones respecto del contenido de una ficha de homologación aprobada. Las consultas y observaciones que se formulen sobre el particular, se tienen como no presentadas.

1.5. ABSOLUCIÓN DE CONSULTAS, OBSERVACIONES E INTEGRACIÓN DE BASES

La absolución de consultas, observaciones e integración de las bases se realizan conforme a las disposiciones previstas en el numeral 72.4 y el literal a) del artículo 89 del Reglamento.

Importante

- *No se absolverán consultas y observaciones a las bases que se presenten en forma física.*
- *Cuando exista divergencia entre lo indicado en el pliego de absolución de consultas y observaciones y la integración de bases, prevalece lo absuelto en el referido pliego; sin perjuicio, del deslinde de responsabilidades correspondiente.*

1.6. FORMA DE PRESENTACIÓN DE OFERTAS

Las ofertas se presentan conforme lo establecido en el artículo 59 y en el artículo 90 del Reglamento.

Las declaraciones juradas, formatos o formularios previstos en las bases que conforman la oferta deben estar debidamente firmados por el postor (firma manuscrita o digital, según la Ley N° 27269, Ley de Firmas y Certificados Digitales²). Los demás documentos deben ser visados por el postor. En el caso de persona jurídica, por su representante legal, apoderado o mandatario designado para dicho fin y, en el caso de persona natural, por este o su apoderado. No se acepta el pegado de la imagen de una firma o visto. Las ofertas se presentan foliadas.

Importante

- *Los formularios electrónicos que se encuentran en el SEACE y que los proveedores deben llenar para presentar sus ofertas, tienen carácter de declaración jurada.*
- *En caso la información contenida en los documentos escaneados que conforman la oferta no coincida con lo declarado a través del SEACE, prevalece la información declarada en los documentos escaneados.*
- *No se tomarán en cuenta las ofertas que se presenten en físico a la Entidad.*

1.7. PRESENTACIÓN Y APERTURA DE OFERTAS

El participante presentará su oferta de manera electrónica a través del SEACE, desde las 00:01 horas hasta las 23:59 horas del día establecido para el efecto en el cronograma del procedimiento; adjuntando el archivo digitalizado que contenga los documentos que conforman la oferta de acuerdo a lo requerido en las bases.

El participante debe verificar antes de su envío, bajo su responsabilidad, que el archivo pueda ser descargado y su contenido sea legible.

Importante

Los integrantes de un consorcio no pueden presentar ofertas individuales ni conformar más de un consorcio en un procedimiento de selección, o en un determinado ítem cuando se trate de procedimientos de selección según relación de ítems.

En la apertura electrónica de la oferta, el órgano encargado de las contrataciones o comité de selección, según corresponda, verifica la presentación de lo exigido en la sección específica de

² Para mayor información sobre la normativa de firmas y certificados digitales ingresar a: <https://www.indecopi.gob.pe/web/firmas-digitales/firmar-y-certificados-digitales>

las bases de conformidad con el numeral 73.2 del artículo 73 del Reglamento. De no cumplir con lo requerido, la oferta se considera no admitida.

Asimismo, el órgano encargado de las contrataciones o comité de selección, según corresponda, declara no admitidas las ofertas que se encuentran por debajo del noventa por ciento (90%) del valor referencial o que excedan en más del diez por ciento (10%) del valor referencial.

1.8. EVALUACIÓN DE LAS OFERTAS

La evaluación consiste en la aplicación de los factores de evaluación previstos en el Capítulo IV de la sección específica de las bases a las ofertas admitidas, con el objeto de determinar la oferta con el mejor puntaje y el orden de prelación de las ofertas.

Para determinar la oferta con el mejor puntaje, se toma en cuenta lo indicado en el numeral 74.2 del artículo 74 del Reglamento.

En el supuesto de que dos (2) o más ofertas empaten, la determinación del orden de prelación de las ofertas empatadas se efectúa siguiendo estrictamente el orden establecido en el numeral 91.1 del artículo 91 del Reglamento.

El desempate mediante sorteo se realiza de manera electrónica a través del SEACE.

Importante

En el caso de contratación de obras que se ejecuten fuera de la provincia de Lima y Callao, cuyo valor referencial no supere los novecientos mil Soles (S/ 900,000.00), a solicitud del postor se asigna una bonificación equivalente al diez por ciento (10%) sobre el puntaje total obtenido por los postores con domicilio en la provincia donde se ejecuta la obra, o en las provincias colindantes, sean o no pertenecientes al mismo departamento o región. El domicilio es el consignado en la constancia de inscripción ante el RNP³. Lo mismo aplica en el caso de procedimientos de selección por relación de ítems, cuando algún ítem no supera el monto señalado anteriormente.

1.9. CALIFICACIÓN DE OFERTAS

Luego de culminada la evaluación, el órgano encargado de las contrataciones o comité de selección, según corresponda califica a los postores que obtuvieron el primer, segundo, tercer y cuarto lugar, según el orden de prelación, verificando que cumplan con los requisitos de calificación detallados en el numeral 3.2 del Capítulo III de la sección específica de las bases. La oferta del postor que no cumpla con los requisitos de calificación es descalificada.

Si alguno de los cuatro (4) postores no cumple con los requisitos de calificación, se aplica lo establecido en los numerales 75.2 y 75.3 del artículo 75 del Reglamento.

1.10. SUBSANACIÓN DE LAS OFERTAS

La subsanación de las ofertas se sujeta a lo establecido en el artículo 60 del Reglamento. La corrección aritmética a la que hace referencia el numeral 60.4 de dicho artículo procede para la ejecución de obras a suma alzada.

El plazo que se otorgue para la subsanación no puede ser inferior a un (1) día hábil.

La solicitud de subsanación se realiza de manera electrónica a través del SEACE y será remitida al correo electrónico consignado por el postor al momento de realizar su inscripción en el RNP, siendo su responsabilidad el permanente seguimiento de las notificaciones a dicho

³ La constancia de inscripción electrónica se visualizará en el portal web del Registro Nacional de Proveedores: www.mpp.gob.pe

correo. La notificación de la solicitud se entiende efectuada el día de su envío al correo electrónico.

La presentación de las subsanaciones se realiza a través del SEACE. No se tomará en cuenta la subsanación que se presente en físico a la Entidad.

1.11. RECHAZO DE LAS OFERTAS

Previo al otorgamiento de la buena pro, el comité de selección revisa las ofertas económicas que cumplen los requisitos de calificación, de conformidad con lo establecido para el rechazo de ofertas, previsto en el artículo 68 del Reglamento, de ser el caso.

De rechazarse alguna de las ofertas calificadas, el órgano encargado de las contrataciones o comité de selección, según corresponda, revisa el cumplimiento de los requisitos de calificación de los postores que siguen en el orden de prelación, en caso las hubiere.

1.12. OTORGAMIENTO DE LA BUENA PRO

Definida la oferta ganadora, el órgano encargado de las contrataciones o comité de selección, según corresponda, otorga la buena pro, mediante su publicación en el SEACE, incluyendo el cuadro comparativo y las actas debidamente motivadas de los resultados de la admisión, no admisión, evaluación, calificación, descalificación, rechazo y el otorgamiento de la buena pro.

1.13. CONSENTIMIENTO DE LA BUENA PRO

Cuando se hayan presentado dos (2) o más ofertas, el consentimiento de la buena pro se produce a los cinco (5) días hábiles siguientes de la notificación de su otorgamiento, sin que los postores hayan ejercido el derecho de interponer el recurso de apelación.

En caso que se haya presentado una sola oferta, el consentimiento de la buena pro se produce el mismo día de la notificación de su otorgamiento.

El consentimiento del otorgamiento de la buena pro se publica en el SEACE al día hábil siguiente de producido.

Importante

Una vez consentido el otorgamiento de la buena pro, el órgano encargado de las contrataciones o el órgano de la Entidad al que se haya asignado tal función realiza la verificación de la oferta presentada por el postor ganador de la buena pro conforme lo establecido en el numeral 64.6 del artículo 64 del Reglamento.

CAPÍTULO II SOLUCIÓN DE CONTROVERSIAS DURANTE EL PROCEDIMIENTO DE SELECCIÓN

2.1. RECURSO DE APELACIÓN

A través del recurso de apelación se pueden impugnar los actos dictados durante el desarrollo del procedimiento de selección hasta antes del perfeccionamiento del contrato.

El recurso de apelación se presenta ante la Entidad convocante, y es conocido y resuelto por su Titular, cuando el valor referencial sea igual o menor a cincuenta (50) UIT. Cuando el valor referencial sea mayor a dicho monto, el recurso de apelación se presenta ante y es resuelto por el Tribunal de Contrataciones del Estado.

En los procedimientos de selección según relación de ítems, el valor referencial total del procedimiento determina ante quién se presenta el recurso de apelación.

Los actos que declaren la nulidad de oficio, la cancelación del procedimiento de selección y otros actos emitidos por el Titular de la Entidad que afecten la continuidad de este, se impugnan ante el Tribunal de Contrataciones del Estado.

Importante

- *Una vez otorgada la buena pro, el órgano encargado de las contrataciones o comité de selección, según corresponda, está en la obligación de permitir el acceso de los participantes y postores al expediente de contratación, salvo la información calificada como secreta, confidencial o reservada por la normativa de la materia, a más tardar dentro del día siguiente de haberse solicitado por escrito.*

Luego de otorgada la buena pro no se da a conocer las ofertas cuyos requisitos de calificación no fueron analizados y revisados por el órgano encargado de las contrataciones o comité de selección, según corresponda.

- *A efectos de recoger la información de su interés, los postores pueden valerse de distintos medios, tales como: (i) la lectura y/o toma de apuntes, (ii) la captura y almacenamiento de imágenes, e incluso (iii) pueden solicitar copia de la documentación obrante en el expediente, siendo que, en este último caso, la Entidad deberá entregar dicha documentación en el menor tiempo posible, previo pago por tal concepto.*
- *El recurso de apelación se presenta ante la Mesa de Partes del Tribunal o ante las oficinas desconcentradas del OSCE o en la Unidad de Trámite Documentario de la Entidad, según corresponda.*

2.2. PLAZOS DE INTERPOSICIÓN DEL RECURSO DE APELACIÓN

La apelación contra el otorgamiento de la buena pro o contra los actos dictados con anterioridad a ella se interpone dentro de los cinco (5) días hábiles siguientes de haberse notificado el otorgamiento de la buena pro.

La apelación contra los actos dictados con posterioridad al otorgamiento de la buena pro, contra la declaración de nulidad, cancelación y declaratoria de desierto del procedimiento, se interpone dentro de los cinco (5) días hábiles siguientes de haberse tomado conocimiento del acto que se desea impugnar.

CAPÍTULO III DEL CONTRATO

3.1. PERFECCIONAMIENTO DEL CONTRATO

Los plazos y el procedimiento para perfeccionar el contrato se realiza conforme a lo indicado en el artículo 141 del Reglamento.

Para perfeccionar el contrato, el postor ganador de la buena pro debe presentar los documentos señalados en los artículos 139 y 175 del Reglamento, así como los previstos en la sección específica de las bases.

3.2. GARANTÍAS

Las garantías que deben otorgar los postores y/o contratistas, según corresponda, son las de fiel cumplimiento del contrato y por los adelantos.

3.2.1. GARANTÍA DE FIEL CUMPLIMIENTO

Como requisito indispensable para perfeccionar el contrato, el postor ganador debe entregar a la Entidad la garantía de fiel cumplimiento del mismo por una suma equivalente al diez por ciento (10%) del monto del contrato original. Esta se mantiene vigente hasta el consentimiento de la liquidación final.

Importante

En los contratos de ejecución de obras que celebren las Entidades con las micro y pequeñas empresas, estas últimas pueden otorgar como garantía de fiel cumplimiento el diez por ciento (10%) del monto del contrato original, porcentaje que es retenido por la Entidad durante la primera mitad del número total de pagos a realizarse, de forma prorrateada en cada pago, con cargo a ser devuelto a la finalización del mismo, conforme lo establece el artículo 149 del Reglamento, siempre que:

- a) El procedimiento de selección original del cual derive el contrato a suscribirse sea una Adjudicación Simplificada.*
- b) El plazo de ejecución de la obra sea igual o mayor a sesenta (60) días calendario; y,*
- c) El pago a favor del contratista considere, al menos, dos (2) valorizaciones periódicas, en función del avance de obra.*

3.2.2. GARANTÍA DE FIEL CUMPLIMIENTO POR PRESTACIONES ACCESORIAS

En las contrataciones que conllevan la ejecución de prestaciones accesorias, tales como mantenimiento, reparación o actividades afines, se otorga una garantía adicional por una suma equivalente al diez por ciento (10%) del monto del contrato de la prestación accesorio, la misma que debe ser renovada periódicamente hasta el cumplimiento total de las obligaciones garantizadas.

3.2.3. GARANTÍA POR ADELANTO

En caso se haya previsto en la sección específica de las bases la entrega de adelantos, el contratista debe presentar una garantía emitida por idéntico monto conforme a lo estipulado en el artículo 153 del Reglamento.

3.3. REQUISITOS DE LAS GARANTÍAS

Las garantías que se presenten deben ser incondicionales, solidarias, irrevocables y de

realización automática en el país, al solo requerimiento de la Entidad. Asimismo, deben ser emitidas por empresas que se encuentren bajo la supervisión directa de la Superintendencia de Banca, Seguros y Administradoras Privadas de Fondos de Pensiones, y que cuenten con clasificación de riesgo B o superior. Asimismo, deben estar autorizadas para emitir garantías; o estar consideradas en la última lista de bancos extranjeros de primera categoría que periódicamente publica el Banco Central de Reserva del Perú.

Importante

Corresponde a la Entidad verificar que las garantías presentadas por el postor ganador de la buena pro y/o contratista cumplan con los requisitos y condiciones necesarios para su aceptación y eventual ejecución; sin perjuicio de la determinación de las responsabilidades funcionales que correspondan.

Advertencia

Los funcionarios de las Entidades no deben aceptar garantías emitidas bajo condiciones distintas a las establecidas en el presente numeral, debiendo tener en cuenta lo siguiente:

- 1. La clasificadora de riesgo que asigna la clasificación a la empresa que emite la garantía debe encontrarse listada en el portal web de la SBS (<http://www.sbs.gob.pe/sistema-financiero/clasificadoras-de-riesgo>).*
- 2. Se debe identificar en la página web de la clasificadora de riesgo respectiva, cuál es la clasificación vigente de la empresa que emite la garantía, considerando la vigencia a la fecha de emisión de la garantía.*
- 3. Para fines de lo establecido en el artículo 148 del Reglamento, la clasificación de riesgo B, incluye las clasificaciones B+ y B.*
- 4. Si la empresa que otorga la garantía cuenta con más de una clasificación de riesgo emitida por distintas empresas listadas en el portal web de la SBS, bastará que en una de ellas cumpla con la clasificación mínima establecida en el Reglamento.*

En caso exista alguna duda sobre la clasificación de riesgo asignada a la empresa emisora de la garantía, se deberá consultar a la clasificadora de riesgos respectiva.

De otro lado, además de cumplir con el requisito referido a la clasificación de riesgo, a efectos de verificar si la empresa emisora se encuentra autorizada por la SBS para emitir garantías, debe revisarse el portal web de dicha Entidad (<http://www.sbs.gob.pe/sistema-financiero/relacion-de-empresas-que-se-encuentran-autorizadas-a-emitar-cartas-fianza>).

Los funcionarios competentes deben verificar la autenticidad de la garantía a través de los mecanismos establecidos (consulta web, teléfono u otros) por la empresa emisora.

3.4. EJECUCIÓN DE GARANTÍAS

La Entidad puede solicitar la ejecución de las garantías conforme a los supuestos contemplados en el artículo 155 del Reglamento.

3.5. ADELANTOS

La Entidad puede establecer la entrega de adelantos directos y adelantos para materiales e insumos, y en el caso de contratos bajo la modalidad llave en mano, para equipamiento y mobiliario, de conformidad con el artículo 180 del Reglamento, siempre que ello haya sido previsto en la sección específica de las bases.

3.6. VALORIZACIONES

Las valorizaciones son la cuantificación económica de un avance físico en la ejecución de la obra, realizada en un período determinado, tienen el carácter de pagos a cuenta y son elaboradas

el último día de cada período previsto en la sección específica de las bases, por el inspector o supervisor, según corresponda y el contratista.

En caso se haya suscrito contrato con un consorcio, el pago de las valorizaciones se realizará a quien se indique en el contrato de consorcio.

Advertencia

En caso de retraso en los pagos a cuenta o pago final por parte de la Entidad, salvo que se deba a caso fortuito o fuerza mayor, esta reconoce al contratista los intereses legales correspondientes, de conformidad con el artículo 39 de la Ley y los artículos 1244, 1245 y 1246 del Código Civil, debiendo repetir contra los responsables de la demora injustificada.

3.7. REAJUSTES

Los reajustes se calculan conforme lo indicado en el numeral 38.3 del artículo 38 y el artículo 195 del Reglamento.

Importante

Tanto la elaboración como la aplicación de las fórmulas polinómicas se sujetan a lo dispuesto en el Decreto Supremo N° 011-79-VC y sus modificatorias, ampliatorias y complementarias.

3.8. PENALIDADES

3.8.1. PENALIDAD POR MORA EN LA EJECUCIÓN DE LA PRESTACIÓN

En caso de retraso injustificado del contratista en la ejecución de las prestaciones objeto del contrato, la Entidad le aplica automáticamente una penalidad por mora por cada día de atraso, de conformidad con el artículo 162 del Reglamento.

3.8.2. OTRAS PENALIDADES

La Entidad puede establecer penalidades distintas a la mencionada en el numeral precedente, según lo previsto en el artículo 163 del Reglamento y lo indicado en la sección específica de las bases.

Estos dos tipos de penalidades se calculan en forma independiente y pueden alcanzar cada una un monto máximo equivalente al diez por ciento (10%) del monto del contrato vigente, o de ser el caso, del ítem que debió ejecutarse.

3.9. INCUMPLIMIENTO DEL CONTRATO

Las causales para la resolución del contrato, serán aplicadas de conformidad con el artículo 36 de la Ley y 164 del Reglamento.

3.10. DISPOSICIONES FINALES

Todos los demás aspectos del presente procedimiento no contemplados en las bases se regirán supletoriamente por la Ley y su Reglamento, así como por las disposiciones legales vigentes.

SECCIÓN ESPECÍFICA

CONDICIONES ESPECIALES DEL PROCEDIMIENTO DE SELECCIÓN

(EN ESTA SECCIÓN LA ENTIDAD DEBERÁ COMPLETAR LA INFORMACIÓN EXIGIDA, DE ACUERDO A LAS INSTRUCCIONES INDICADAS)

CAPÍTULO I GENERALIDADES

1.1. ENTIDAD CONVOCANTE

Nombre : MUNICIPALIDAD DISTRITAL DE KIMBIRI
RUC N° : 20178199251
Domicilio legal : JOSE OLAYA 151 – 153 PLAZA MAYOR DE LA PACIFICACION,
DISTRITO DE KIMBIRI, LA CONVENCION – CUSCO.

1.2. OBJETO DE LA CONVOCATORIA

El presente procedimiento de selección tiene por objeto la contratación de la ejecución de la obra **DE IOARR DENOMINADO: CONSTRUCCION DE MURO DE CONTENCIÓN; EN EL(LA) JR. CUSCO Y JR. JOSE OLAYA EN LA LOCALIDAD KIMBIRI, DISTRITO DE KIMBIRI, PROVINCIA LA CONVENCION, DEPARTAMENTO CUSCO.**

1.3. VALOR REFERENCIAL⁴

El valor referencial asciende a **S/. 1,703,300.41 (Un Millón Setecientos Tres Mil Trescientos con 41/100 Soles)**, incluidos los impuestos de Ley y cualquier otro concepto que incida en el costo total de la ejecución de la obra. El valor referencial ha sido calculado al mes de setiembre.

| Valor Referencial (VR) | Límites ⁵ | |
|---|---|---|
| | Inferior | Superior |
| S/. 1,703,300.41 (Un Millón Setecientos Tres Mil Trescientos con 41/100 Soles) | S/. 1,532,970.37 (Un Millón Quinientos Treinta y Dos Mil Novecientos Setenta con 37/100 Soles) | S/. 1,873,630.45 (Un Millón Ochocientos Setenta y Tres Mil Seiscientos Treinta con 45/100 Soles) |

Importante

- *El precio de las ofertas no puede exceder los límites del valor referencial de conformidad con el numeral 28.2 del artículo 28 de la Ley.*

Importante para la Entidad

- *Cuando se trate de una contratación por relación de ítems, se debe consignar los valores referenciales de cada ítem.*
- *En caso de contrataciones que conlleven la ejecución de prestaciones accesorias, además se debe detallar el valor referencial de la prestación principal y el valor referencial de la prestación accesoria.*
- *Si durante la fase de actuaciones preparatorias, las Entidades advierten que es posible la participación de ejecutores de obras que gozan del beneficio de la exoneración del IGV prevista*

⁴ El monto del valor referencial indicado en esta sección de las bases no debe diferir del monto del valor referencial consignado en la ficha del procedimiento en el SEACE. No obstante, de existir contradicción entre estos montos, primará el monto del valor referencial indicado en las bases aprobadas.

⁵ De acuerdo a lo señalado en el artículo 48 del Reglamento, estos límites se calculan considerando dos (2) decimales. Para ello, si el límite inferior tiene más de dos (2) decimales, se aumenta en un dígito el valor del segundo decimal; en el caso del límite superior, se considera el valor del segundo decimal sin efectuar el redondeo.

en la Ley N° 27037, Ley de Promoción de la Inversión en la Amazonía, debe tomarse en cuenta la regulación de la Cuarta Disposición Complementaria Final del Reglamento.

De conformidad con lo señalado en el numeral 2 de la citada Disposición Complementaria Final, en las bases se debe establecer además del valor referencial, los límites de este, con y sin IGV, tal como se indica a continuación:

| Valor Referencial (VR) | Límite Inferior | | Límite Superior | |
|---|---|---|---|---|
| | Con IGV | Sin IGV | Con IGV | Sin IGV |
| S/. 1,703,300.41 (Un Millón Setecientos Tres Mil Trescientos con 41/100 Soles) | S/. 1,532,970.37 (Un Millón Quinientos Treinta y Dos Mil Novecientos Setenta con 37/100 Soles) | S/. 1,299,127.44 (Un Millón Doscientos Noventa y Nueve Mil Cientos Veintisiete con 44/100 Soles) | S/. 1,873,630.45 (Un Millón Ochocientos Setenta y Tres Mil Seiscientos Treinta con 45/100 Soles) | S/. 1,587,822.41 (Un Millón Quinientos Ochenta y Siete Mil Ochocientos Veintidós con 41/100 Soles) |

- El valor referencial puede ser reservado de acuerdo a lo dispuesto en el numeral 34.5 del artículo 34 del Reglamento. En este caso, reemplazar este numeral por el siguiente:

1.3 VALOR REFERENCIAL RESERVADO

En los procedimientos de selección con valor referencial reservado no se aplican los límites mínimos y máximos para admitir la oferta económica, previstos en la Ley y el Reglamento.

1.4. EXPEDIENTE DE CONTRATACIÓN

Documento y fecha de aprobación del expediente de contratación

FORMATO N° 02, AS 115-2023-MDK/OEC, FECHA: 02/10/2023.

Documento y fecha de aprobación del expediente técnico

RESOLUCION DE GERENCIA MUNICIPAL N° 939-2023-MDK/GM, FECHA: 01/09/2023.

Documento y fecha de actualización del expediente técnico, de corresponder

:

Tipo y número del procedimiento de selección que se convocó para la elaboración del expediente técnico, de corresponder

ORDEN DE SERVICIO N° 3387, FECHA 01/06/2023.

1.5. FUENTE DE FINANCIAMIENTO

Recursos Determinados

Importante

La fuente de financiamiento debe corresponder a aquella prevista en la Ley de Equilibrio Financiero del Presupuesto del Sector Público del año fiscal en el cual se convoca el procedimiento de selección.

1.6. SISTEMA DE CONTRATACIÓN

El presente procedimiento se rige por el sistema de **SUMA ALZADA**, de acuerdo con lo establecido en el expediente de contratación respectivo.

1.7. MODALIDAD DE EJECUCIÓN

NO CORRESPONDE

1.8. ALCANCES DEL REQUERIMIENTO

El alcance de la ejecución de la obra está definido en el Capítulo III de la presente sección de las bases.

1.9. PLAZO DE EJECUCIÓN DE LA OBRA

El plazo de ejecución de la obra materia de la presente convocatoria, es de **90 días calendarios**, en concordancia con lo establecido en el expediente de contratación y en el expediente técnico de obra.

1.10. COSTO DE REPRODUCCIÓN Y ENTREGA DE BASES Y DEL EXPEDIENTE TÉCNICO DE LA OBRA

Los participantes registrados tienen el derecho a recabar las bases y el expediente técnico de la obra en versión impresa o digital, según su elección, para cuyo efecto deben:

| | |
|------------------------------|--|
| Pagar en | : Caja de la Municipalidad Distrital de Kimbiri |
| Recoger en | : Gerencia de Desarrollo Territorial e Infraestructura. |
| Costo de bases | : Impresa: S/ 5.00 (cinco con 00/100 soles) |
| Costo del expediente técnico | : Impreso: S/ 500.00 (quinientos mil con 00/100 soles) Digital: S/ 3.00 (tres con 00/100 soles) |

Las bases y el expediente técnico se entregan inmediatamente después de realizado el pago correspondiente. Excepcionalmente, el expediente técnico en versión impresa puede ser entregado dentro del plazo máximo de un (1) día hábil de efectuado el pago.

Importante

- *La Entidad debe entregar una constancia o formulario de cargos en donde consta que el participante recibió el expediente técnico completo. Dicha constancia o formulario debe incluir un índice del contenido del expediente técnico y número de folios correspondientes.*
- *El costo de entrega del ejemplar de las bases y del expediente técnico, no puede exceder el costo de su reproducción.*

Advertencia

Las Entidades deben cautelar bajo responsabilidad que la versión impresa y digital del expediente técnico correspondan a la versión original del expediente técnico aprobado.

1.11. ACCESO VIRTUAL AL EXPEDIENTE TÉCNICO DE LA OBRA

El expediente técnico de la obra en versión digital se encuentra publicado en el SEACE, obligatoriamente, desde la fecha de la convocatoria del presente procedimiento de selección.

Adicionalmente, el expediente técnico se encuentra publicado en link https://drive.google.com/file/d/1UeJ7xYNIJTYQkWD_ka7bNKN0wt3ArbcY/view?usp=sharing el cual es de acceso libre y gratuito.

1.12. BASE LEGAL

- Decreto Supremo N° 082-2019-EF que Aprueba el TUO de la Ley N° 30225 – Ley de

Contrataciones del Estado.

- Decreto Supremo N° 344-2018-EF que Aprueba el Reglamento de la Ley N° 30225 - Ley de Contrataciones del Estado, modificado por Decretos Supremos N° 377-2019-EF, N° 168-2020- EF, N° 250-2020-EF, N° 162-2021-EF y N° 234-2022-EF.
- Decreto Supremo N° 004-2019-JUS que Aprueba el TUO de la Ley N° 27444 – Ley del Procedimiento Administrativo General.
- Texto Único Ordenado de la Ley N° 27806, Ley de Transparencia y de Acceso a la Información Pública, aprobado por Decreto Supremo N° 043-2003-PCM.
- Decreto Legislativo N° 1440 – Decreto Legislativo del Sistema Nacional de Presupuesto Público.
- Ley N°31638 - Ley de Presupuesto del Sector Público para el Año Fiscal 2023.
- Ley N° 31639 - Ley de Equilibrio Financiero del Presupuesto del Sector Público para el Año Fiscal 2023.
- Decreto Supremo N°007-2008-Tr-Texto único ordenado de la Ley de Promoción y Formalización de la micro y pequeña empresa.
- Decreto Supremo N°008-2008-TR-reglamento Ley Remype.
- Ley N° 27444 – Ley del Procedimiento Administrativo General
- Ley N°27972, Ley Orgánica de Municipalidades.
- Código civil.
- Directivas y Opiniones del OSCE.
- Cualquier otra disposición legal vigente que permita desarrollar el objeto de la convocatoria, que no contravenga lo regulado por la Ley de Contrataciones del Estado.
- Decreto Supremo N° 011-79-VC.

Las referidas normas incluyen sus respectivas modificaciones, de ser el caso.

CAPÍTULO II DEL PROCEDIMIENTO DE SELECCIÓN

2.1. CALENDARIO DEL PROCEDIMIENTO DE SELECCIÓN

Según el cronograma de la ficha de selección de la convocatoria publicada en el SEACE.

Importante

De conformidad con la vigesimosegunda Disposición Complementaria Final del Reglamento, en caso la Entidad (Ministerios y sus organismos públicos, programas o proyectos adscritos) haya difundido el requerimiento a través del SEACE siguiendo el procedimiento establecido en dicha disposición, no procede formular consultas u observaciones al requerimiento.

2.2. CONTENIDO DE LAS OFERTAS

La oferta contendrá, además de un índice de documentos⁶, la siguiente documentación:

2.2.1. Documentación de presentación obligatoria

2.2.1.1. Documentos para la admisión de la oferta

- a) Declaración jurada de datos del postor. (**Anexo N° 1**)
- b) Documento que acredite la representación de quien suscribe la oferta.

En caso de persona jurídica, copia del certificado de vigencia de poder del representante legal, apoderado o mandatario designado para tal efecto.

En caso de persona natural, copia del documento nacional de identidad o documento análogo, o del certificado de vigencia de poder otorgado por persona natural, del apoderado o mandatario, según corresponda.

En el caso de consorcios, este documento debe ser presentado por cada uno de los integrantes del consorcio que suscriba la promesa de consorcio, según corresponda.

Advertencia

De acuerdo con el artículo 4 del Decreto Legislativo N° 1246, las Entidades están prohibidas de exigir a los administrados o usuarios la información que puedan obtener directamente mediante la interoperabilidad a que se refieren los artículos 2 y 3 de dicho Decreto Legislativo. En esa medida, si la Entidad es usuaria de la Plataforma de Interoperabilidad del Estado – PIDE⁷ y siempre que el servicio web se encuentre activo en el Catálogo de Servicios de dicha plataforma, no corresponderá exigir el certificado de vigencia de poder y/o documento nacional de identidad.

- c) Declaración jurada de acuerdo con el literal b) del artículo 52 del Reglamento. (**Anexo N° 2**)
- d) Declaración jurada de cumplimiento del Expediente Técnico, según el numeral 3.1 del Capítulo III de la presente sección. (**Anexo N° 3**)

⁶ La omisión del índice no determina la no admisión de la oferta.

⁷ Para mayor información de las Entidades usuarias y del Catálogo de Servicios de la Plataforma de Interoperabilidad del Estado – PIDE ingresar al siguiente enlace <https://www.gobiernodigital.gob.pe/interoperabilidad/>

- e) Declaración jurada de plazo de ejecución de la obra. **(Anexo N° 4)**
- f) Promesa de consorcio con firmas legalizadas, de ser el caso, en la que se consigne los integrantes, el representante común, el domicilio común y las obligaciones a las que se compromete cada uno de los integrantes del consorcio, así como el porcentaje equivalente a dichas obligaciones. **(Anexo N° 5)**
- g) El precio de la oferta en SOLES y:
 - ✓ El desagregado de partidas, cuando el procedimiento se haya convocado a suma alzada.
 - ✓ Los precios unitarios, considerando las partidas según lo previsto en el último párrafo del literal b) del artículo 35 del Reglamento.

Asimismo, la oferta incluye el monto de la prestación accesorio, cuando corresponda. **(Anexo N° 6)**

El precio total de la oferta y los subtotales que lo componen deben ser expresados con dos (2) decimales. Los precios unitarios pueden ser expresados con más de dos (2) decimales.

Importante

- *El órgano encargado de las contrataciones o comité de selección, según corresponda, no puede incorporar documentos adicionales para la admisión de la oferta a los establecidos en este acápite.*
- *El análisis de precios unitarios y el detalle de los gastos generales fijos y variables de la oferta se presentan para el perfeccionamiento del contrato.*
- *El órgano encargado de las contrataciones o comité de selección, según corresponda, declara no admitidas las ofertas que no se encuentren dentro de los límites del valor referencial previstos en el numeral 28.2 del artículo 28 de la Ley. Asimismo, verifica la presentación de los documentos requeridos. De no cumplir con lo requerido, la oferta se considera no admitida.*

2.2.1.2. Documentos para acreditar los requisitos de calificación

Incorporar en la oferta los documentos que acreditan los “**Requisitos de Calificación**” que se detallan en el numeral 3.2 del Capítulo III de la presente sección de las bases.

2.2.2. Documentación de presentación facultativa:

- a) En el caso de microempresas y pequeñas empresas integradas por personas con discapacidad, o en el caso de consorcios conformados en su totalidad por estas empresas, deben presentar la constancia o certificado con el cual acredite su inscripción en el Registro de Empresas Promocionales para Personas con Discapacidad⁸.
- b) Solicitud de bonificación del cinco por ciento (5%) por tener la condición de micro y pequeña empresa **(Anexo N°11)**.

Importante para la Entidad

- *En caso el órgano encargado de las contrataciones o comité de selección, según corresponda, considere evaluar otros factores además del precio, incluir el siguiente literal:*
- c) *Incorporar en la oferta los documentos que acreditan los “**Factores de Evaluación**”*

⁸ Dicho documento se tendrá en consideración en caso de empate, conforme a lo previsto en el artículo 91 del Reglamento.

establecidos en el Capítulo IV de la presente sección de las bases, a efectos de obtener el puntaje previsto en dicho Capítulo para cada factor.

- Si durante la fase de actos preparatorios, las Entidades advierten que es posible la participación de proveedores que gozan del beneficio de la exoneración del IGV prevista en la Ley N° 27037, Ley de Promoción de la Inversión en la Amazonía, consignar el siguiente literal:
- d) Los postores que apliquen el beneficio de la exoneración del IGV previsto en la Ley N° 27037, Ley de Promoción de la Inversión en la Amazonía, deben presentar la Declaración Jurada de cumplimiento de condiciones para la aplicación de la exoneración del IGV. **(Anexo N° 7)**

Advertencia

El órgano encargado de las contrataciones o comité de selección, según corresponda, no podrá exigir al postor la presentación de documentos que no hayan sido indicados en los acápite "Documentos para la admisión de la oferta", "Requisitos de calificación" y "Factores de evaluación".

2.3. REQUISITOS PARA PERFECCIONAR EL CONTRATO

El postor ganador de la buena pro debe presentar los siguientes documentos para perfeccionar el contrato:

- a) Garantía de fiel cumplimiento del contrato.
- b) Garantía de fiel cumplimiento por prestaciones accesorias, de ser el caso.
- c) Solicitud para la constitución del fideicomiso, en el marco de lo establecido en el literal a) del numeral 184.9 del artículo 184 del Reglamento, de ser el caso⁹.
- d) Contrato de consorcio con firmas legalizadas ante Notario de cada uno de los integrantes, de ser el caso.
- e) Código de cuenta interbancaria (CCI) o, en el caso de proveedores no domiciliados, el número de su cuenta bancaria y la entidad bancaria en el exterior.
- f) Copia de la vigencia del poder del representante legal de la empresa que acredite que cuenta con facultades para perfeccionar el contrato, cuando corresponda.
- g) Copia de DNI del postor en caso de persona natural, o de su representante legal en caso de persona jurídica.

Advertencia

De acuerdo con el artículo 4 del Decreto Legislativo N° 1246, las Entidades están prohibidas de exigir a los administrados o usuarios la información que puedan obtener directamente mediante la interoperabilidad a que se refieren los artículos 2 y 3 de dicho Decreto Legislativo. En esa medida, si la Entidad es usuaria de la Plataforma de Interoperabilidad del Estado – PIDE¹⁰ y siempre que el servicio web se encuentre activo en el Catálogo de Servicios de dicha plataforma, no corresponderá exigir los documentos previstos en los literales e) y f).

- h) Domicilio para efectos de la notificación durante la ejecución del contrato.
- i) Autorización de notificación de la decisión de la Entidad sobre la solicitud de ampliación de plazo mediante medios electrónicos de comunicación ¹¹. **(Anexo N°12)**

⁹ Cuando la Entidad no haya incorporado en las bases la obligación de constituir un fideicomiso para la administración de los adelantos destinados a la ejecución de obra, el postor adjudicado puede presentar la solicitud para la constitución del fideicomiso.

¹⁰ Para mayor información de las Entidades usuarias y del Catálogo de Servicios de la Plataforma de Interoperabilidad del Estado – PIDE ingresar al siguiente enlace <https://www.gobiernodigital.gob.pe/interoperabilidad/>

¹¹ En tanto se implemente la funcionalidad en el SEACE, de conformidad con la Primera Disposición Complementaria Transitoria del Decreto Supremo N° 234-2022-EF.

- j) Constancia de capacidad libre de contratación expedida por el RNP¹².
- k) Programa de Ejecución de Obra (CPM) el cual presenta la ruta crítica y el calendario de avance de obra valorizado.
- l) Calendario de adquisición de materiales e insumos necesarios para la ejecución de obra, en concordancia con el calendario de avance de obra valorizado. Este calendario se actualiza con cada ampliación de plazo otorgada, en concordancia con el calendario de avance de obra valorizado vigente.

Importante para la Entidad

En el caso de obras bajo la modalidad de ejecución llave en mano, cuando se haya previsto otorgar adelanto para equipamiento y mobiliario, con respecto al literal anterior, considerar el siguiente texto:

- l) Calendario de adquisición de materiales e insumos necesarios para la ejecución de obra, que incluye el equipamiento y mobiliario cuando corresponda, de acuerdo con el calendario de avance de obra valorizado. Este calendario se actualiza con cada ampliación de plazo otorgada, en concordancia con el calendario de avance de obra valorizado vigente.*

Incorporar a las bases o eliminar, según corresponda.

- m) Calendario de utilización de equipo, en caso la naturaleza de la contratación lo requiera.
- n) Memoria en la que se señalen las consideraciones que se han tomado en cuenta para la elaboración de los documentos indicados en los literales k), l) y m).
- o) Análisis de precios unitarios de las partidas y detalle de los gastos generales fijos y variables de la oferta, en caso de obras sujetas a precios unitarios¹³.
- p) Desagregado por partidas que dio origen a la oferta, en caso de obras a suma alzada.
- q) Copia de documentos que sustenten la propiedad, la posesión, el compromiso de compra venta o alquiler u otro documento que acredite la disponibilidad del requisito de calificación equipamiento estratégico. En el caso que el postor ganador sea un consorcio los documentos de acreditación de este requisito pueden estar a nombre del consorcio o de uno de sus integrantes.
- r) Copia de los diplomas que acrediten la formación académica requerida del plantel profesional clave, en caso que el grado o título profesional requerido no se encuentre publicado en el Registro Nacional de Grados Académicos y Títulos Profesionales a cargo de la de la Superintendencia Nacional de Educación Superior Universitaria – SUNEDU¹⁴.
- s) Copia de (i) contratos y su respectiva conformidad o (ii) constancias o (iii) certificados o (iv) cualquier otra documentación que, de manera fehaciente demuestre la experiencia del personal que conforma el plantel profesional clave.

Importante

- *La Entidad debe aceptar las diferentes denominaciones utilizadas para acreditar la carrera profesional requerida, aun cuando no coincida literalmente con aquella prevista en los requisitos de calificación (por ejemplo Ingeniería Ambiental, Ingeniería en Gestión Ambiental, Ingeniería y Gestión Ambiental u otras denominaciones).*
- *Los documentos que acreditan la experiencia del personal deben incluir como mínimo los nombres y apellidos del profesional, el cargo desempeñado, el plazo de la prestación indicando el día, mes y año de inicio y culminación, el nombre de la Entidad u organización que emite el documento, la fecha de emisión y nombres y apellidos de quien suscribe el documento.*

En caso estos documentos establezcan el plazo de la experiencia adquirida por el profesional en meses sin especificar los días la Entidad debe considerar el mes completo.

De presentarse experiencia ejecutada paralelamente (traslape), para el cómputo del tiempo de dicha experiencia sólo se considerará una vez el periodo traslapado. No obstante, de presentarse periodos traslapados en el residente de obra, no se considera ninguna de las experiencias acreditadas, salvo la ejecución de obras por paquete.

¹² Este requisito no aplica para procedimientos de contratación directa por la causal de carácter de secreto, secreto militar o por razones de orden interno.

¹³ La Entidad puede requerir este documento en caso de obras a suma alzada.

¹⁴ <https://enlinea.sunedu.gob.pe/>

Se considerará aquella experiencia que no tenga una antigüedad mayor a veinticinco (25) años anteriores a la fecha de la presentación de ofertas.

Asimismo, la Entidad debe valorar de manera integral los documentos presentados para acreditar dicha experiencia. En tal sentido, aun cuando en los documentos presentados la denominación del cargo o puesto no coincida literalmente con aquella prevista en los requisitos de calificación, se deberá validar la experiencia si las actividades que realizó el profesional corresponden con la función propia del cargo o puesto requerido.

- Cuando el postor ganador de la buena pro presenta como plantel profesional clave a profesionales que se encuentren prestando servicios como residente o supervisor en obras contratadas por la Entidad que no cuentan con recepción, procede otorgar plazo adicional para subsanar, conforme lo previsto en el literal a) del artículo 141 del Reglamento.*
- En caso que el postor ganador de la buena pro sea un consorcio, las garantías que presente este para el perfeccionamiento del contrato, así como durante la ejecución contractual, de ser el caso, además de cumplir con las condiciones establecidas en el artículo 33 de la Ley y en el artículo 148 del Reglamento, deben consignar expresamente el nombre completo o la denominación o razón social de los integrantes del consorcio, en calidad de garantizados, de lo contrario no podrán ser aceptadas por las Entidades. No se cumple el requisito antes indicado si se consigna únicamente la denominación del consorcio, conforme lo dispuesto en la Directiva "Participación de Proveedores en Consorcio en las Contrataciones del Estado".*
- En los contratos de ejecución de obras que celebren las Entidades con las micro y pequeñas empresas, estas últimas pueden otorgar como garantía de fiel cumplimiento el diez por ciento (10%) del monto del contrato, porcentaje que es retenido por la Entidad durante la primera mitad del número total de pagos a realizarse, de forma prorrateada en cada pago, con cargo a ser devuelto a la finalización del mismo, conforme lo establece el numeral 149.4 del artículo 149 del Reglamento y numeral 151.3 del artículo 151 del Reglamento, siempre que:*
 - a) El procedimiento de selección original del cual derive el contrato a suscribirse sea una Adjudicación Simplificada.*
 - b) El plazo de ejecución de la obra sea igual o mayor a sesenta (60) días calendario; y,*
 - c) El pago a favor del contratista considere, al menos, dos (2) valorizaciones periódicas, en función del avance de obra.*

Para dicho efecto los postores deben encontrarse registrados en el REMYPE, consignando en la Declaración Jurada de Datos del Postor (Anexo N° 1) o en la solicitud de retención de la garantía durante el perfeccionamiento del contrato, que tienen la condición de MYPE, lo cual será verificado por la Entidad en el link <http://www2.trabajo.gob.pe/servicios-en-linea-2-2> opción consulta de empresas acreditadas en el REMYPE.

Importante

- Corresponde a la Entidad verificar que las garantías presentadas por el postor ganador de la buena pro cumplan con los requisitos y condiciones necesarios para su aceptación y eventual ejecución; sin perjuicio de la determinación de las responsabilidades funcionales que correspondan.*
- De conformidad con el Reglamento Consular del Perú aprobado mediante Decreto Supremo N° 076-2005-RE para que los documentos públicos y privados extendidos en el exterior tengan validez en el Perú, deben estar legalizados por los funcionarios consulares peruanos y refrendados por el Ministerio de Relaciones Exteriores del Perú, salvo que se trate de documentos públicos emitidos en países que formen parte del Convenio de la Apostilla, en cuyo caso bastará con que estos cuenten con la Apostilla de la Haya¹⁵.*
- La Entidad no puede exigir documentación o información adicional a la consignada en el presente numeral para el perfeccionamiento del contrato.*

2.4. PERFECCIONAMIENTO DEL CONTRATO

¹⁵ Según lo previsto en la Opinión N° 009-2016/DTN.

El contrato se perfecciona con la suscripción del documento que lo contiene. Para dicho efecto el postor ganador de la buena pro, dentro del plazo previsto en el artículo 141 del Reglamento, debe presentar la documentación requerida en **Mesa de Partes ubicado en el primer piso de la Municipalidad Distrital de Kimbiri, ubicado en el Jr. José Olaya 151 - 153 - Plaza Mayor de la Pacificación, distrito de Kimbiri - La Convención – Cusco.**

Importante

En el caso de contratación de obras por paquete, se debe suscribir un contrato por cada obra incluida en el paquete.

Importante para la Entidad

Esta disposición solo debe ser incluida en el caso que la Entidad considere la entrega del adelanto directo y para materiales e insumos:

2.5. ADELANTOS¹⁶

2.5.1. ADELANTO DIRECTO

“La Entidad otorgará un (01) adelanto directo por el 10% del monto del contrato original.

El contratista debe solicitar formalmente el adelanto directo dentro de los ocho (8) días siguientes a la suscripción del contrato, adjuntando a su solicitud la garantía por adelantos¹⁷ mediante carta fianza o póliza de caución y el comprobante de pago correspondiente. La Entidad debe entregar el monto solicitado dentro de los siete (7) días contados a partir del día siguiente de recibida la solicitud del contratista.

Vencido el plazo para solicitar el adelanto no procede la solicitud.

2.5.2. ADELANTO PARA MATERIALES E INSUMOS

“La Entidad otorgará adelantos para materiales e insumos por el (20%)¹⁸ del monto del contrato original, conforme al calendario de adquisición de materiales e insumos presentado por el contratista.

La entrega de los adelantos se realizará en un plazo de siete (07) días calendario previos a la fecha prevista en el calendario de adquisición de materiales e insumos para cada adquisición, con la finalidad que EL CONTRATISTA pueda disponer de los materiales e insumos en la oportunidad prevista en el calendario de avance de obra valorizado. Para tal efecto, EL CONTRATISTA debe solicitar la entrega del adelanto en un plazo de ocho (08) días calendario anteriores al inicio del plazo antes mencionado, adjuntando a su solicitud la garantía por adelantos¹⁹ mediante carta fianza o póliza de caución y el comprobante de pago respectivo”.

Asimismo, en el caso de obras bajo la modalidad de ejecución llave en mano, cuando se haya previsto otorgar adelanto para equipamiento y mobiliario, consignar el siguiente numeral:

¹⁶ Si la Entidad ha previsto la entrega de adelantos, debe prever el procedimiento para su entrega, conforme a lo previsto en los artículos 181 y 182 del Reglamento.

¹⁷ De conformidad con el artículo 153 del Reglamento, esta garantía debe ser emitida por idéntico monto y un plazo mínimo de vigencia de tres (3) meses, renovable por un plazo idéntico hasta la amortización total del adelanto otorgado. Cuando el plazo de ejecución contractual sea menor a tres (3) meses, las garantías pueden ser emitidas con una vigencia menor, siempre que cubra la fecha prevista para la amortización total del adelanto otorgado.

¹⁸ De conformidad con el numeral 180.2 del artículo 180 del Reglamento, los adelantos para materiales e insumos, no pueden superar el veinte por ciento (20%) del monto del contrato original, y en el caso de contratos bajo la modalidad de llave en mano, en los que se haya previsto el adelanto para equipamiento y mobiliario, no pueden superar en conjunto dicho porcentaje.

¹⁹ De conformidad con el artículo 153 del Reglamento, esta garantía debe ser emitida por idéntico monto y un plazo mínimo de vigencia de tres (3) meses, renovable por un plazo idéntico hasta la amortización total del adelanto otorgado. Cuando el plazo de ejecución contractual sea menor a tres (3) meses, las garantías pueden ser emitidas con una vigencia menor, siempre que cubra la fecha prevista para la amortización total del adelanto otorgado.

Importante para la Entidad

Esta disposición se incluye cuando la Entidad considere la obligación de constituir un fideicomiso para la administración de los adelantos:

2.6. ADELANTOS²⁰

2.6.1. FIDEICOMISO DE ADELANTO DE OBRA

Para la administración de los adelantos destinados a la ejecución de la obra, se constituirá un fideicomiso conforme a lo establecido en los artículos 184 y 185 del Reglamento. El procedimiento para la solicitud y entrega de los adelantos se rige por lo dispuesto en dichos artículos.

2.6.2. ADELANTO DIRECTO

“La Entidad otorgará un (01) adelanto directo por el 10% del monto del contrato original.

2.6.3. ADELANTO PARA MATERIALES E INSUMOS

“La Entidad otorgará adelantos para materiales e insumos por el 20%²¹ del monto del contrato original, conforme al calendario de adquisición de materiales e insumos presentado por el contratista.

2.7. VALORIZACIONES

El periodo de valorización será mensual.

Importante

- *Cuando el periodo de valorización establecido por la Entidad sea el mensual, el plazo del pago de la valorización se regirá por lo dispuesto en el numeral 194.7 del artículo 194 del Reglamento. En cambio, si la Entidad prevé un periodo de valorización distinto al mensual, se debe establecer los plazos y procedimiento aplicables para la valorización, teniendo en consideración lo dispuesto en el numeral 194.6 del referido artículo, así como el plazo para el pago de las valorizaciones.*
- *Las valorizaciones de obra se presentan a través del módulo de ejecución contractual del SEACE. Dicha obligación aplica a los contratos de obra que deriven de procedimientos de selección para la ejecución de obras, convocados a partir de la entrada en vigencia de la Directiva N° 001-2022-OSCE/CD “Gestión de las valorizaciones de obra a través del SEACE”²². Mediante comunicado el OSCE publica y difunde la relación de Entidades obligadas a usar la sección de valorizaciones electrónicas como medio para la gestión de las valorizaciones de obra. El primer listado de entidades obligadas se encuentra publicado en el siguiente enlace:*

<https://www.gob.pe/institucion/osce/noticias/575017-comunicado-n-001-2022-osce>.

²⁰ Si la Entidad ha previsto la entrega de adelantos, debe prever el procedimiento para su entrega, conforme a lo previsto en los artículos 181 y 182 del Reglamento.

²¹ De conformidad con el numeral 180.2 del artículo 180 del Reglamento, los adelantos para materiales e insumos, no pueden superar el veinte por ciento (20%) del monto del contrato original, y en el caso de contratos bajo la modalidad de llave en mano, en los que se haya previsto el adelanto para equipamiento y mobiliario, no pueden superar en conjunto dicho porcentaje.

²² Aprobada mediante Resolución N° 002-2022-OSCE-PRE y modificada mediante Resolución N° 042-2022-OSCE/PRE, publicadas en el Diario Oficial El Peruano el 10 de enero de 2022 y 5 de marzo de 2022, respectivamente.

2.8. PLAZO PARA EL PAGO DEL SALDO DE LA LIQUIDACIÓN DEL CONTRATO DE OBRA

La Entidad o el contratista, según corresponda, deben efectuar el pago del monto correspondiente al saldo de la liquidación del contrato de obra, en el plazo de **treinta (30) días calendario**, computados desde el día siguiente del consentimiento de la liquidación. Para tal efecto, la parte que solicita el pago debe presentar el comprobante de pago respectivo.

CAPÍTULO III REQUERIMIENTO

3.1. EXPEDIENTE TÉCNICO E INFORMACIÓN COMPLEMENTARIA DEL EXPEDIENTE TÉCNICO

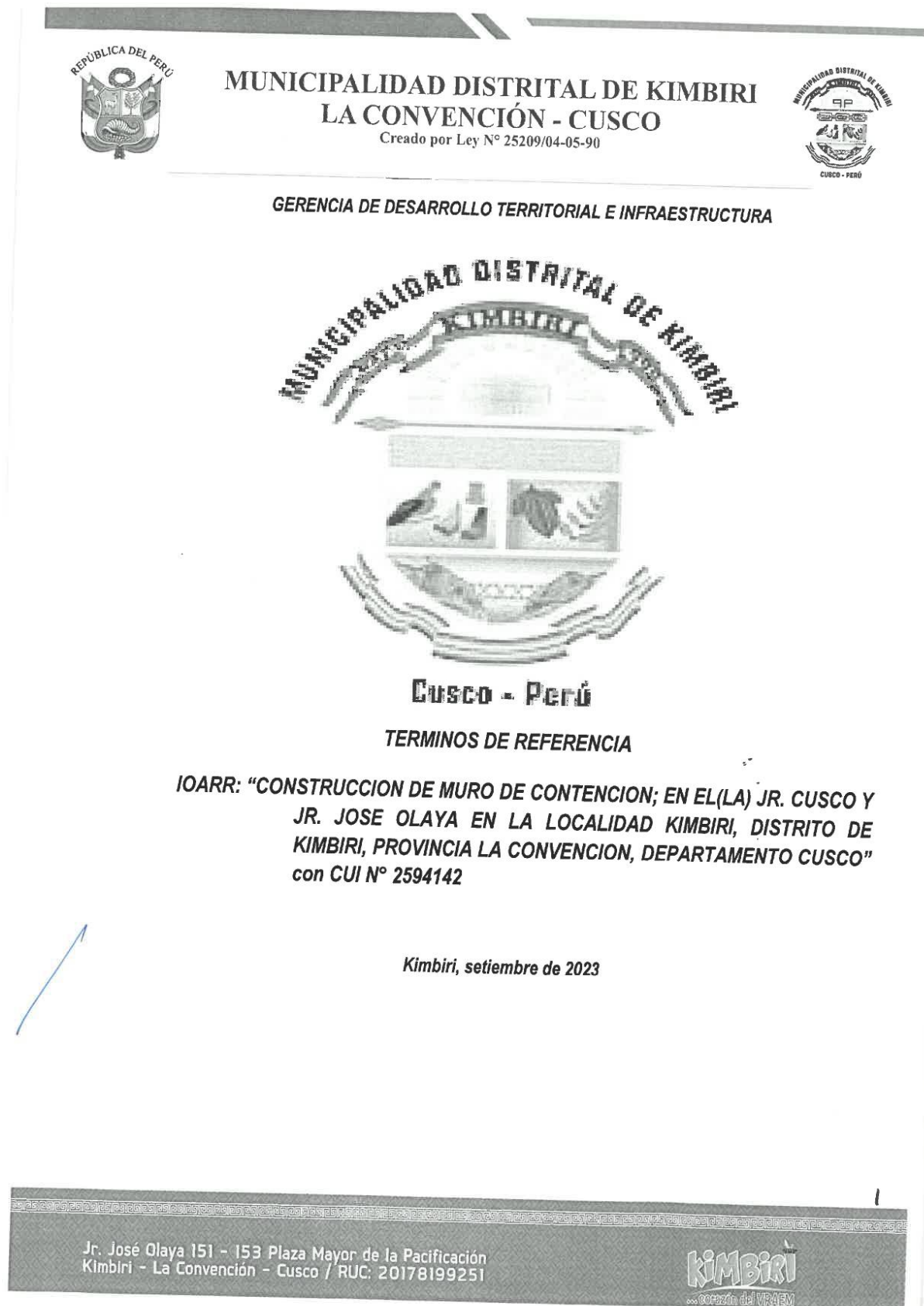



MUNICIPALIDAD DISTRITAL DE KIMBIRI LA CONVENCION - CUSCO

Creado por Ley N° 25209/04-05-90



TÉRMINOS DE REFERENCIA

CONTRATACIÓN DE UN EJECUTOR DE LA IOARR

EXPEDIENTE TÉCNICO E INFORMACIÓN COMPLEMENTARIA DEL EXPEDIENTE TÉCNICO

1. CONSIDERACIONES GENERALES

1.1. INFORMACION DEL PROYECTO DE INVERSION:

Nombre del Proyecto : "CONSTRUCCION DE MURO DE CONTENCIÓN; EN EL(LA) JR. CUSCO Y JR. JOSE OLAYA EN LA LOCALIDAD KIMBIRI, DISTRITO DE KIMBIRI, PROVINCIA LA CONVENCION, DEPARTAMENTO CUSCO"

CUIN° : 2594142

Ubicación política

Departamento : Cusco
Provincia : La Convención
Distrito : Kimbiri
Lugar : Kimbiri

Altitud

1600 metros sobre el nivel del mar

Otras Referencias

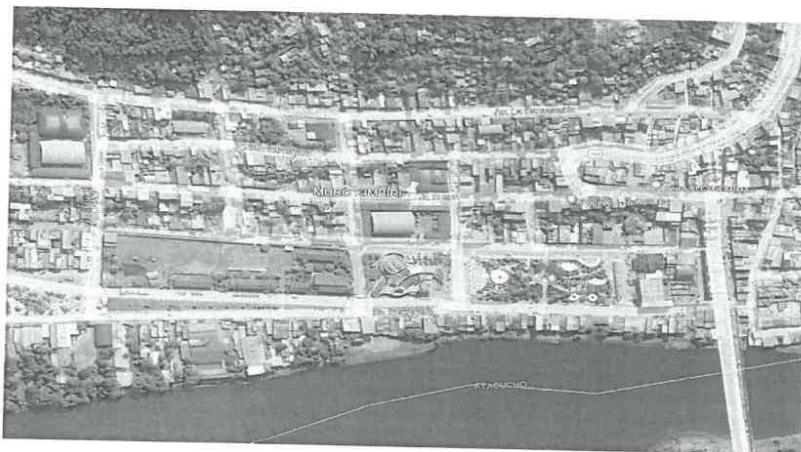

Fuente: Memoria Expediente Técnico

Jr. José Olaya 151 - 153 Plaza Mayor de la Pacificación
Kimbiri - La Convención - Cusco / RUC: 20178199251

KIMBIRI
...Corazón del VRAEM



MUNICIPALIDAD DISTRITAL DE KIMBIRI LA CONVENCION - CUSCO

Creado por Ley N° 25209/04-05-90



Fecha de Declaración de viabilidad : 17 de mayo del 2023
Expediente técnico aprobado mediante : RESOLUCION DE GERENCIA MUNICIPAL N° 939.2023-MDK/GM
Fecha de aprobación : 01 de setiembre de 2023

1.2. ANTECEDENTES

El presente estudio del proyecto surgió de la preocupación de los pobladores, padres de familia de la institución educativa N° 38622 e iniciativa de la Municipalidad Distrital de Kimbiri, quienes manifiestan que en la esquina del jr. José Olaya y jr. Cusco existe un muro de contención en peligro inminente para la institución educativa, antes mencionado.

En este contexto la oficina de Riesgos y Desastres de la Municipalidad Distrital de Kimbiri, constataron que los muros ubicados en la esquina del jr. José Olaya y Jr. Cusco se encuentran en una situación de riesgo muy alto ante el peligro de desplome o colapso, poniendo en riesgo a la I.E. N° 38622; además que la estructura existente se encuentra expuesta y sobre un terreno suelto con pendiente mayor a 30%, por lo cual se determinó de vulnerabilidad muy alta; como consecuencia de este hecho se tiene que a la fecha no existe acceso peatonal y vehicular en las vías mencionadas; debido, a que tanto el jr. Cusco y Jr. José Olaya, fueron clausuradas en previsión de accidentes; siendo, por lo tanto, necesaria y urgente la intervención por emergencia.

Por tal motivo, la municipalidad Distrital de Kimbiri aprobó intervenir mediante las Inversiones de Optimización, Ampliación Marginal, Reposición y Rehabilitación (IOARR), lo cual da viabilidad con fecha 17 de mayo del 2023, dando por resultados el proyecto denominado: "CONSTRUCCION DE MURO DE CONTENCIÓN; EN EL(LA) JR. CUSCO Y JR. JOSE OLAYA EN LA LOCALIDAD KIMBIRI, DISTRITO DE KIMBIRI, PROVINCIA LA CONVENCION, DEPARTAMENTO CUSCO", para salvaguardar la integridad y la salud de todos nuestros estudiantes y garantizar el acceso a los servicios de transitabilidad vehicular, peatonal y urbana a través de los jr. Cusco y jr. José Olaya.

1.3. OBJETIVO PRINCIPAL DEL PROYECTO

Acceso a los servicios de movilidad urbana a través de vías urbanas

1.4. OBJETIVOS ESPECIFICOS DEL PROYECTO

- Adecuadas condiciones de transitabilidad, accesibilidad vehicular y peatonal en los jirones Cusco y José Olaya,
- Construcción de muro de contención en jr. Cusco L=37.67m y Jr. José Olaya L=21.54m; y
- Reposición de pavimento, veredas, graderías, sistema de drenaje pluvial y sistema de agua y desagüe.

1.5. CARACTERISTICAS PRINCIPALES DE LA ZONA DE PROYECTO ASPECTOS GENERALES:

- Clima:**
De la información hidrometeorológica disponible en la zona se tiene que la precipitación multianual en el área de proyecto es de alrededor 2,350 mm con temperaturas promedio de 25°C que llegan como máximo hasta 32°C (octubre a febrero) y como mínimas hasta 19°C. (mayo a julio) El clima de la zona corresponde al del denominado clima tropical, en donde se tiene la ocurrencia de altas precipitaciones y temperaturas muy cálidas.
- Relieve**
Territorialmente el distrito presenta un relieve topográfico montañoso.
- Hidrografía**
Los principales ríos del departamento son Apurímac, que es una vertiente del Amazonas, forma en esta región un angosto valle
- Vías de acceso:**
El acceso al distrito de Kimbiri, es factible desde dos vías de comunicación hacia zonas de alta densidad poblacional e importancia económica:

Jr. José Olaya 151 - 153 Plaza Mayor de la Pacificación
Kimbiri - La Convención - Cusco / RUC: 20178199251

KIMBIRI
corazón del VRAEM



MUNICIPALIDAD DISTRITAL DE KIMBIRI LA CONVENCION - CUSCO

Creado por Ley N° 25209/04-05-90



Terrestre: (Camioneta, auto, etc.)

El acceso para llegar al distrito de Kimbiri, partiendo de la ciudad de Ayacucho, se debe tomar la ruta Ayacucho-San Francisco-Kimbiri. Se presenta el cuadro de vías de acceso. El distrito de Kimbiri se articula con la red nacional mediante la carretera departamental (Ruta 024B) conformado por los siguientes tramos:

| DESDE | HASTA | DISTANCIA (KM) | TIEMPO (HORA) | TIPO DE VÍA |
|----------|-----------------------|-------------------|------------------|-------------|
| Lima | Ayacucho | 558.0 | 9.00 | Asfaltada |
| Ayacucho | Quinua | 36.0 | 0.75 | Asfaltada |
| Quinua | Tambo | 43.0 | 0.50 | Asfaltada |
| Tambo | San Francisco-Kimbiri | 103.0 | 4.40 | Afirmada |

1.6 PROBLEMÁTICA QUE RESOLVERA EL PROYECTO:

Porcentaje de la población urbana sin acceso a los servicios de movilidad urbana a través de vías urbanas; Los muros ubicados en la esquina del Jr. José Olaya y Jr. Cusco se encuentran en una situación de riesgo muy alto ante el peligro de desplome o colapso, poniendo en riesgo a la I.E. N° 38622, además no se cuenta con acceso a los servicios de movilidad urbana a través de vías urbanas de Jr. Cusco y Jr. José Olaya; por lo tanto, es necesaria la intervención de emergencia tal como lo menciona el informe realizado por la oficina de riesgos y desastres, en el cual determinan que la estructura existente se encuentra expuesta y sobre un terreno suelto con pendiente mayor a 30%, por lo cual se determinó de vulnerabilidad muy alta.

1.7 ALTERNATIVA DE SOLUCION DE PROYECTO:

Se plantea la construcción del muro de contención en el jirón José Olaya de L=21.51 ml y el jirón Cusco de L=37.67 ml, con lo cual se busca eliminar el peligro de desplome o colapso del muro existente hacia I.E. N° 38622, así mismo la seguridad de transitabilidad tanto peatonal como vehicular en los Jr. Cusco y Jr. José Olaya, ofreciendo vías adecuadas. Para ello el proyecto ha tomado en cuenta el Reglamento Nacional de Edificaciones, para la construcción del muro de contención, cerco perimétrico, reposición de pavimento, reposición de veredas, reposición de graderías, reposición sistema de drenaje pluvial y reposición de sistema de agua y desagüe.

1.8 NUMERO DE BENEFICIARIOS DE LA OBRA.

El proyecto tendrá un número de beneficiarios directos 5,913. de personas.

1.9 METAS DEL PROYECTO.

El proyecto contempla: Demolición de muro, pavimento y veredas existente; construcción de muro de contención con concreto $f_c=210$ kg/cm², en Jr. Cusco, una longitud de 37.67m; construcción de muro de contención con concreto $f_c=210$ kg/cm² en Jr. José Olaya de una longitud de 21.51m; construcción de cercos perimétricos; reposición de pavimento con concreto $f_c=210$ kg/cm² en Jr. Cusco y Jr. José Olaya; reposición de veredas con concreto $f_c=175$ kg/cm² Jr. Cusco; reposición de graderías con concreto $f_c=175$ kg/cm² Jr. José Olaya; reposición de sistema de drenaje pluvial con concreto $f_c=210$ kg/cm² Jr. Cusco y Jr. José Olaya; reposición de sistema de agua en Jr. Cusco y Jr. José Olaya; reposición de sistema de desagüe en Jr. Cusco y Jr. José Olaya y Calzadura 39.60 ml en Jr. Cusco (I.E inicial 377) y 16.10 ml en interior de I.E N° 38622.

| Item | Descripción | Und. | Metrado |
|-------|---|------|---------|
| 01 | OBRAS PROVISIONALES | | |
| 01.01 | ALQUILER DE LOCAL PARA ALMACEN Y OFICINA | mes | 3.00 |
| 01.02 | CARTEL DE OBRA DE 3.60X2.40M (INC. INSTALACION) | und | 1.00 |
| 01.03 | CERCO PROVISIONAL CON ARPILLERIA | m | 160.00 |
| 01.04 | AGUA PARA LA CONSTRUCCION | mes | 3.00 |

Jr. José Olaya 151 - 153 Plaza Mayor de la Pacificación
Kimbiri - La Convención - Cusco / RUC: 20178199251

KIMBIRI
GOBIERNO DEL VALLE



MUNICIPALIDAD DISTRITAL DE KIMBIRI LA CONVENCION - CUSCO

Creado por Ley N° 25209/04-05-90



| | | | |
|-------------|---|-----|-----------|
| 01.05 | ENERGIA ELECTRICA PROVISIONAL | mes | 3.00 |
| 02 | TRABAJOS PRELIMINARES | | |
| 02.01 | LIMPIEZA MANUAL DE TERRENO EN ZONA DE TRABAJO | m2 | 724.38 |
| 02.02 | DEMOLICION DE MURO DE CONTENCIÓN EXISTENTE | m3 | 59.60 |
| 02.03 | DEMOLICION DE CERCO PERIMETRICO DE ALBAÑILERIA INC. VIGAS Y COLUMNAS | m3 | 9.09 |
| 02.04 | DEMOLICION DE PISTAS Y VEREDAS DE CONCRETO EXISTENTE | m3 | 88.28 |
| 02.05 | DEMOLICION DE ESTRUCTURAS DE DRENAJE PLUVIAL EXISTENTE | m3 | 20.26 |
| 02.06 | DEMOLICION DE BUZON D=1.20M Y PROF. HASTA H=1.50M | m3 | 1.43 |
| 02.07 | ELIMINACION DE MATERIAL DE DEMOLICION D _{prom} ≤1.0 KM | m3 | 267.99 |
| 02.08 | MOVILIZACION Y DESMOVILIZACION DE EQUIPO Y MAQUINARIA | GLB | 1.00 |
| 02.09 | FLETE TERRESTRE | GLB | 1.00 |
| 03 | SEGURIDAD Y SALUD EN OBRA | | |
| 03.01 | ELABORACIÓN, IMPLEMENTACIÓN DEL PLAN DE SEGURIDAD Y SALUD EN EL TRABAJO | GLB | 1.00 |
| 03.02 | EQUIPO DE PROTECCIÓN COLECTIVA | GLB | 1.00 |
| 03.03 | EQUIPO DE PROTECCIÓN INDIVIDUAL | GLB | 1.00 |
| 03.04 | SEÑALIZACION EN OBRA DURANTE LA EJECUCION | GLB | 1.00 |
| 03.05 | CHARLAS DE CAPACITACION EN SEGURIDAD Y SALUD | GLB | 1.00 |
| 03.06 | RECURSOS PARA RESPUESTAS ANTE EMERGENCIAS EN SEGURIDAD Y SALUD DURANTE EL TRABAJO | GLB | 1.00 |
| 04 | MUROS DE CONTENCIÓN DE CONCRETO ARMADO | | |
| 04.01 | TRABAJOS PRELIMINARES | | |
| 04.01.01 | TRAZO Y REPLANTEO DURANTE EJECUCIÓN | m2 | 227.89 |
| 04.02 | MOVIMIENTO DE TIERRAS | | |
| 04.02.01 | EXCAVACIÓN EN MATERIAL SUELTO (INC. PEINADO DE TALUD) | m3 | 1,492.09 |
| 04.02.02 | EXCAVACIÓN DE ROCA SUELTA (INC. PEINADO DE TALUD) | m3 | 286.13 |
| 04.02.03 | EXCAVACIÓN DE ROCA FIJA (INC. PEINADO DE TALUD) | m3 | 265.67 |
| 04.02.04 | NIVELACION Y COMPACTACION CON EQUIPO LIVIANO | m2 | 227.89 |
| 04.02.05 | ACARREO DE MATERIAL PROPIO PARA RELLENO D _{máx} ≤ 250 m | m3 | 1,641.80 |
| 04.02.06 | RELLENO COMPACTADO C/ MATERIAL PROPIO EN ESPALDÓN Y PUNTA DEL MURO | m3 | 1,641.80 |
| 04.02.07 | ELIMINACION DE MATERIAL EXCEDENTE D _{prom} ≤1.0 KM | m3 | 522.73 |
| 04.03 | OBRAS DE CONCRETO | | |
| 04.03.01 | SOLADO E=4" MEZCLA 1:12 C:H INC. CURADO | m2 | 227.89 |
| 04.03.02 | ACERO f _y =4200 KG/CM2 GRADO 60 - ESTRUCTURAS | kg | 23,079.72 |
| 04.03.03 | ENCOFRADO Y DESENCOFRADO P/MURO DE CONTENCIÓN DE CONCRETO ARMADO | m2 | 1,269.37 |
| 04.03.04 | CONCRETO EN MURO DE CONTENCIÓN C° A° F'C= 210 KG/CM2 | m3 | 355.22 |
| 04.03.05 | CURADO DE CONCRETO EN MURO | m2 | 1,412.01 |
| 04.04 | VARIOS | | |
| 04.04.01 | JUNTA DE CONSTRUCCION CON TECNOPORT | m2 | 7.11 |
| 04.04.02 | LLORONES TUEBRIA PCV Ø=2", C-5 (LLORONES) | m | 25.50 |
| 04.04.03 | ENTIBADOS EN EXCAVACIÓN | m2 | 446.56 |
| 05 | CERCO PERIMETRICO | | |
| 05.01 | OBRAS DE CONCRETO | | |
| 05.01.01 | COLUMNAS | | |
| 05.01.01.01 | ACERO f _y =4200 KG/CM2 GRADO 60 | kg | 259.33 |
| 05.01.01.02 | ENCOFRADO Y DESENCOFRADO EN COLUMNA | m2 | 24.25 |
| 05.01.01.03 | CONCRETO F'C= 210 KG/CM2 EN COLUMNA | m3 | 1.58 |
| 05.01.02 | VIGAS | | |
| 05.01.02.01 | ACERO f _y =4200 KG/CM2 GRADO 60 | kg | 361.40 |
| 05.01.02.02 | ENCOFRADO Y DESENCOFRADO EN VIGA | m2 | 30.09 |

Jr. José Olaya 151 - 153 Plaza Mayor de la Pacificación
Kimbiri - La Convención - Cusco / RUC: 20178199251

KIMBIRI
corazón del VALLE



MUNICIPALIDAD DISTRITAL DE KIMBIRI LA CONVENCION - CUSCO

Creado por Ley N° 25209/04-05-90



| | | | |
|-------------|---|-----|--------|
| 05.01.02.03 | CONCRETO F'C= 210 KG/CM2 EN VIGA | m3 | 2.80 |
| 05.02 | MUROS Y TABIQUES DE ALBAÑILERIA | | |
| 05.02.01 | MURO DE LADRILLO K.K. DE ARCILLA DE SOGA M:1:5 E=1.5 CM | m2 | 57.24 |
| 05.02.02 | JUNTA DE CONSTRUCCION CON TECNOPORT | m2 | 0.98 |
| 05.03 | REVOQUES ENLUCIDOS Y MOLDURAS | | |
| 05.03.01 | TARRAJEO DE MURO MEZCLA 1:5, E=1.5cm | m2 | 114.61 |
| 05.04 | PINTURAS | | |
| 05.04.01 | PINTURA EN MUROS, COLUMNAS Y VIGAS, LATEX 2 MANOS | m2 | 95.80 |
| 05.04.02 | PINTURA EN CONTRAZOCALO, ESMALTE SINTETICO | m2 | 18.90 |
| 06 | REPOSICIÓN DE SISTEMA DE DESAGUE | | |
| 06.01 | TRABAJOS PRELIMINARES | | |
| 06.01.01 | TRAZO Y REPLANTEO DURANTE EJECUCIÓN | m2 | 63.50 |
| 06.02 | MOVIMIENTO DE TIERRAS | | |
| 06.02.01 | EXCAVACION DE ZANJA CON MAQUINARIA EN MATERIAL SUELTO | m3 | 64.77 |
| 06.02.02 | REFINE Y PERFILADO EN FONDO DE ZANJA EN TERRENO NORMAL | m | 63.50 |
| 06.02.03 | CAMA DE APOYO CON MATERIAL PROPIO ZARANDEADO 0.10 x0.60 m | m | 63.50 |
| 06.02.04 | RELLENO LATERAL Y ENCIMADO CON MATERIAL PROPIO ZARANDEADO H=30 CM DE LA CLAVE DE TUBO | m3 | 15.65 |
| 06.02.05 | RELLENO Y COMPACTADO DE ZANJA CON MATERIAL PROPIO | m3 | 38.10 |
| 06.02.06 | ELIMINACION DE MATERIAL EXCEDENTE Dprom<=1.0 KM | m3 | 14.33 |
| 06.03 | SUMINISTRO E INSTALACION DE TUBERIAS | | |
| 06.03.01 | SUM. E INST. DE TUBERIA PVC DN 200mm 4435 S-25 INC/ANILLO | m | 63.50 |
| 06.04 | BUZON D=1.20M Y PROF. HASTA H=1.50M | | |
| 06.04.01 | EXCAVACION DE ESTRUCTURAS H=1.50M. | m3 | 3.18 |
| 06.04.02 | REFINE Y NIVELACION PARA ESTRUCTURAS | m2 | 8.48 |
| 06.04.03 | ELIMINACION DE MATERIAL EXCEDENTE Dprom<=1.0 KM | m3 | 4.14 |
| 06.04.04 | ENCOFRADO Y DESENCOFRADO EN MUROS P/BUZONES | m2 | 11.45 |
| 06.04.05 | ENCOFRADO Y DESENCOFRADO EN TECHO P/BUZONES | m2 | 1.13 |
| 06.04.06 | SOLADO E=4" MEZCLA 1:12 C:H INC. CURADO | m2 | 1.77 |
| 06.04.07 | CONCRETO FC=210 KG/CM2 - ESTRUCTURAS | m3 | 1.43 |
| 06.04.08 | ACERO fy=4200 KG/CM2 GRADO 60 | kg | 96.92 |
| 06.04.09 | CONCRETO FC=140 KG/CM2 P/LOSA Y/O MEDIA CAÑA | m3 | 0.83 |
| 06.04.10 | DADO DE CONCRETO PARA EMPALME BUZON (0.55X0.55X0.55 m) F'C=175 KG/CM2 | und | 2.00 |
| 06.04.11 | SUMINISTRO E INSTALACION DE MARCO Y TAPA F°F° P/BUZON D=0.60M | und | 1.00 |
| 06.05 | PRUEBAS HIDRAULICAS Y DE CALIDAD | | |
| 06.05.01 | PRUEBA HIDRAULICA PARA ALCANTARILLADO | m | 63.50 |
| 07 | REPOSICIÓN DE SISTEMA DE AGUA POTABLE | | |
| 07.01 | TRABAJOS PRELIMINARES | | |
| 07.01.01 | TRAZO Y REPLANTEO DURANTE EJECUCIÓN | m2 | 70.80 |
| 07.02 | MOVIMIENTO DE TIERRAS | | |
| 07.02.01 | EXCAVACION DE ZANJA CON MAQUINARIA EN MATERIAL SUELTO | m3 | 56.64 |
| 07.02.02 | REFINE Y PERFILADO EN FONDO DE ZANJA EN TERRENO NORMAL | m | 70.80 |
| 07.02.03 | CAMA DE APOYO CON MATERIAL PROPIO ZARANDEADO 0.10 x0.60 m | m | 70.80 |
| 07.02.04 | RELLENO LATERAL Y ENCIMADO CON MATERIAL PROPIO ZARANDEADO H=30 CM DE LA CLAVE DE TUBO | m3 | 15.71 |
| 07.02.05 | RELLENO Y COMPACTADO DE ZANJA CON MATERIAL PROPIO | m3 | 12.74 |
| 07.02.06 | ELIMINACION DE MATERIAL EXCEDENTE Dprom<=1.0 KM | m3 | 36.64 |
| 07.03 | SUMINISTRO E INSTALACION DE TUBERIA DE AGUA POTABLE | | |
| 07.03.01 | SUM. E INST. DE TUBERIA PVC-U UF NTP ISO 1452 110MM PN 10 | m | 70.80 |
| 07.04 | SUMINISTRO E INSTALACION DE VALVULAS Y ACCESORIOS | | |
| 07.04.01 | SUMINISTRO E INSTALACION DE GRIFO CONTRAINCENDIO 2 BOCAS DE F° DUCTIL DN 100mm | und | 1.00 |

6

Jr. José Olaya 151 - 153 Plaza Mayor de la Pacificación
Kimbiri - La Convención - Cusco / RUC: 20178199251

KIMBIRI
corazón del valle



MUNICIPALIDAD DISTRITAL DE KIMBIRI LA CONVENCION - CUSCO

Creado por Ley N° 25209/04-05-90



| | | | |
|----------|---|----|----------|
| 07.05 | PRUEBAS HIDRAULICAS Y DE CALIDAD | | |
| 07.05.01 | PRUEBA HIDRAULICA+DESINFECCION P/AGUA A ZANJA TAPADA | m | 70.80 |
| 08 | REPOSICIÓN DE PAVIMENTO RIGIDO | | |
| 08.01 | TRABAJOS PRELIMINARES | | |
| 08.01.01 | TRAZO Y REPLANTEO DURANTE EJECUCIÓN | | |
| 08.02 | MOVIMIENTO DE TIERRAS | m2 | 411.80 |
| 08.02.01 | PERFILADO Y COMPACTADO DE SUBRASANTE | m2 | 411.80 |
| 08.02.02 | CONFORMACION Y COMPACTACION DE SUB BASE GRANULAR e=0.20m. | m2 | 411.80 |
| 08.03 | OBRAS DE CONCRETO | | |
| 08.03.01 | ENCOFRADO Y DESENCOFRADO PAVIMENTO RIGIDO | m2 | 70.56 |
| 08.03.02 | CONCRETO $f_c=210 \text{ Kg/cm}^2$ - PAVIMENTO RIGIDO, e=0.20 M | m2 | 411.80 |
| 08.03.03 | CURADO DE CONCRETO | m2 | 411.80 |
| 08.03.04 | JUNTAS ASFALTICAS, e=1" | m | 352.80 |
| 09 | REPOSICIÓN DE VEREDAS DE CONCRETO - JR. CUSCO | | |
| 09.01 | TRABAJOS PRELIMINARES | | |
| 09.01.01 | TRAZO Y REPLANTEO DURANTE EJECUCIÓN | m2 | 35.44 |
| 09.02 | MOVIMIENTO DE TIERRAS | | |
| 09.02.01 | NIVELACION Y COMPACTACIÓN DE SUBRASANTE CON EQUIPO LIVIANO | m2 | 35.44 |
| 09.02.02 | CONFORMACION Y COMPACTACION DE BASE GRANULAR EN VEREDA, E=0.15M. | m2 | 35.44 |
| 09.03 | OBRAS DE CONCRETO | | |
| 09.03.01 | ENCOFRADO Y DESENCOFRADO DE VEREDAS | m2 | 12.32 |
| 09.03.02 | CONCRETO $F'c=175 \text{ KG/CM}^2$ PARA VEREDAS | m2 | 35.44 |
| 09.03.03 | CURADO DE CONCRETO | m2 | 35.44 |
| 09.03.04 | JUNTAS ASFALTICAS, e=1" | m | 8.50 |
| 09.04 | ACABADOS | | |
| 09.04.01 | BRUÑADO EN VEREDAS DE CONCRETO | m | 54.99 |
| 09.04.02 | ACABADO DE CEMENTO BARRIDO EN VEREDAS DE CONCRETO | m2 | 35.44 |
| 10 | REPOSICIÓN DE GRADERIA DE CONCRETO - JR. JOSE OLAYA | | |
| 10.01 | TRABAJOS PRELIMINARES | | |
| 10.01.01 | TRAZO Y REPLANTEO DURANTE EJECUCIÓN | m2 | 30.80 |
| 10.02 | MOVIMIENTO DE TIERRAS | | |
| 10.02.01 | NIVELACION Y COMPACTACIÓN DE SUBRASANTE CON EQUIPO LIVIANO | m2 | 30.80 |
| 10.02.02 | CONFORMACION Y COMPACTACION DE BASE GRANULAR EN GRADERIAS, E=0.15M. | m2 | 30.80 |
| 10.03 | CONCRETO SIMPLE | | |
| 10.03.01 | ENCOFRADO Y DESENCOFRADO EN GRADERIAS | m2 | 12.69 |
| 10.03.02 | CONCRETO $FC=175 \text{ KG/CM}^2$ EN GRADERIAS | m3 | 8.95 |
| 10.03.03 | CURADO DE CONCRETO | m2 | 30.80 |
| 10.03.04 | JUNTAS ASFALTICAS, e=1" | m | 9.80 |
| 10.04 | ACABADOS | | |
| 10.04.01 | BRUÑADO EN DESCANSOS DE GRADERIAS DE CONCRETO | m | 74.80 |
| 10.04.02 | ACABADO DE EN PASOS DE GRADERIAS DE CONCRETO | m2 | 30.80 |
| 11 | CUNETAS DE DRENAJE PLUVIAL | | |
| 11.01 | TRABAJOS PRELIMINARES | | |
| 11.01.01 | TRAZO Y REPLANTEO DURANTE EJECUCIÓN | m2 | 44.20 |
| 11.02 | MOVIMIENTO DE TIERRAS | | |
| 11.02.01 | NIVELACION Y COMPACTACIÓN DE SUBRASANTE CON EQUIPO LIVIANO | m2 | 44.20 |
| 11.02.02 | CONFORMACION Y COMPACTACION DE BASE GRANULAR EN GRADERIAS, E=0.15M. | m2 | 44.20 |
| 11.03 | OBRAS DE CONCRETO | | |
| 11.03.01 | SOLADO E=4" MEZCLA 1:12 C:H INC. CURADO | m2 | 24.57 |
| 11.03.02 | ACERO $f_y=4200 \text{ KG/CM}^2$ GRADO 60 | kg | 1,277.95 |



Jr. José Olaya 151 - 153 Plaza Mayor de la Pacificación
Kimbiri - La Convención - Cusco / RUC: 20178199251

KIMBIRI
...corazón del VRAEM



MUNICIPALIDAD DISTRITAL DE KIMBIRI LA CONVENCION - CUSCO

Creado por Ley N° 25209/04-05-90



| | | | |
|----------|---|-----|----------|
| 11.03.03 | ENCOFRADO Y DESENCOFRADO CARAVISTA DE CUNETA DE DRENAJE PLUVIAL | m2 | 146.72 |
| 11.03.04 | CONCRETO F'C= 210 KG/CM2 EN CUNETA DE DRENAJE PLUVIAL | m3 | 19.86 |
| 11.03.05 | CURADO DE CONCRETO | m2 | 114.39 |
| 11.03.06 | JUNTAS DE CONSTRUCCION CON WATER STOP DE 6" | m | 28.90 |
| 11.03.07 | SELLADO DE JUNTAS DE DILATACION | m | 34.90 |
| 11.04 | ACABADOS | | |
| 11.04.01 | SOLAQUEO INTERIOR DE CUNETA DE DRENAJE PLUVIAL | m2 | 78.90 |
| 12 | CALZADURA | | |
| 12.01 | OBRAS PRELIMINARES | | |
| 12.01.01 | LIMPIEZA MANUAL DE TERRENO EN ZONA DE TRABAJO | m2 | 48.30 |
| 12.01.02 | TRAZO Y REPLANTEO DE LAS CALZADURAS | m2 | 55.70 |
| 12.02 | MOVIMIENTO DE TIERRAS | | |
| 12.02.01 | EXCAVACION MANUAL HASTA SUBRASANTE MAT. SUELTO PROF. 1.50M(excavacion alterna de piques, 1x1m y 1.30x130m cada 2.00m) | m3 | 321.66 |
| 12.02.02 | REFINE Y NIVELACION EN PIQUES | m2 | 34.32 |
| 12.02.03 | ACARREO DE MATERIAL EXCEDENTE D _{máx} ≤50 M | m3 | 402.08 |
| 12.02.04 | ELIMINACION DE MATERIAL EXCEDENTE D _{prom} ≤1.0 KM | m3 | 402.08 |
| 12.03 | CONCRETO CICLOPEO PARA CALZADURAS | | |
| 12.03.01 | ENCOFRADO Y DESENCOFRADO DE PIQUES, 1X1M FACE 1 Y LUEGO FACE 2 DE 1.30X130M | m2 | 117.84 |
| 12.03.02 | CONCRETO CICLOPEO F'C=100KG/CM2 +30% P.M. PARA CALZADURAS | m3 | 58.92 |
| 13 | PRUEBAS Y ENSAYOS DE CALIDAD | | |
| 13.01 | PRUEBA DE CALIDAD DEL CONCRETO (PRUEBA A LA COMPRESION) | und | 50.00 |
| 13.02 | PRUEBA DE DISEÑO DE MEZCLA DE CONCRETO | und | 4.00 |
| 13.03 | ENSAYO DENSIDAD DE CAMPO | und | 12.00 |
| 13.04 | PRUEBA COMPACTACION DE SUELOS(PROCTOR MODIFICADO) | und | 12.00 |
| 14 | MITIGACION DE IMPACTO AMBIENTAL | | |
| 14.01 | CASETA DE BAÑO TRANSPORTABLE | mes | 3.00 |
| 14.02 | INSTALACION PROVISIONAL DE RECIPIENTES PARA DEPOSITO DE RESIDUOS SOLIDOS. | und | 5.00 |
| 14.03 | RIEGO DE OBRA DURANTE EJECUCION | m2 | 724.38 |
| 14.04 | ELIMINACIÓN DE DESPERDICIOS DE OBRA | m2 | 1,264.80 |
| 14.05 | LIMPIEZA FINAL DE OBRA | m2 | 1,264.80 |



2. COSTO DEL PROYECTO DEL PROYECTO

a) Valor referencial.

El valor referencial asciende a S/. 1,703,300.41 (Dieciocho Millones Seiscientos Dos Mil Quinientos con 50/100 Soles), incluidos los impuestos de Ley y cualquier otro concepto que incida en el costo total de la ejecución de la obra.

3. PLAZO DE EJECUCIÓN DE LA PRESTACIÓN

De acuerdo al proceso constructivo y los rendimientos establecidos en el presupuesto de obra, el proyecto para ser intervenido es necesario un plazo de ejecución de 90 días calendario. (3 meses).

3.1 MODALIDAD DE EJECUCIÓN

Administración Indirecta - Contrata

3.2 ESTADO SITUACIONAL DE LA ESTRUCTURA EXISTENTE.

Jr. José Olaya 151 - 153 Plaza Mayor de la Pacificación
Kimbiri - La Convención - Cusco / RUC: 20178199251

KIMBIRI
...corazón del VRAEM



MUNICIPALIDAD DISTRITAL DE KIMBIRI LA CONVENCION - CUSCO

Creado por Ley N° 25209/04-05-90



Los trabajos corresponden a:

a) **Jr. JOSE OLAYA:**

En la actualidad se puede evidenciar el colapso del muro de contención y graderías existentes, cuya reposición tendrá efectos colaterales en los pavimentos y el drenaje existente, por lo que se requiere demolición y reponerla. Observe que esta vía, actualmente se halla clausurada, en previsión de accidentes.

Fotografía N° 01



Vista Frontal de la calle Jr. José Olaya, donde se observa el desplome del muro de contención

Fotografía N° 02

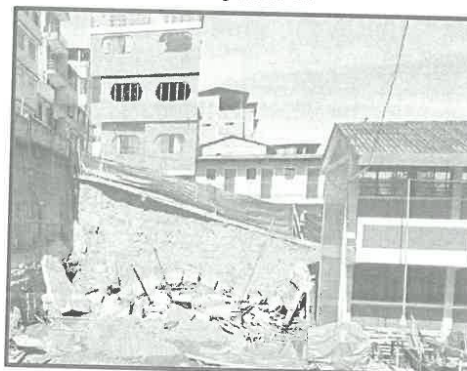

Vista lateral del Desplome de muro de contención y graderías; Observe el riesgo al que están expuestos los transeúntes.

Fotografía N° 03



Vista de las graderías colapsadas

Fotografía N° 04

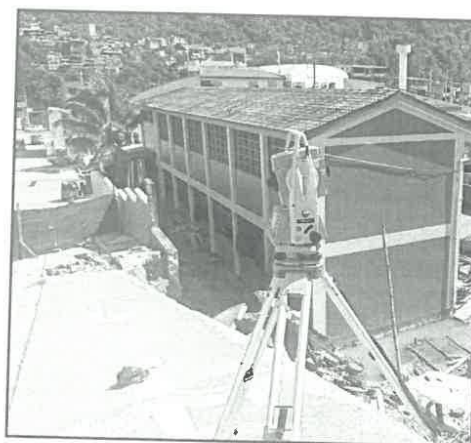

Vista fotográfica de la calle Jr. José Olaya, cuyo pavimento también requiere ser reemplazado.



Jr. José Olaya 151 - 153 Plaza Mayor de la Pacificación
Kimbiri - La Convención - Cusco / RUC: 20178199251

KIMBIRI
corazón del VRAEM



MUNICIPALIDAD DISTRITAL DE KIMBIRI LA CONVENCION - CUSCO

Creado por Ley N° 25209/04-05-90



Actualmente se puede evidenciar que el muro de contención se encuentra en riesgo de colapso por lo mismo requiere, de manera urgente, demoler y construir otra nueva. A causa de este hecho las veredas y cunetas se encuentran afectados. Las personas que viven en estas calles tienen negocios instalados en sus viviendas a manera de pequeñas bodegas.

Fotografía N° 05



Fotografía N° 06

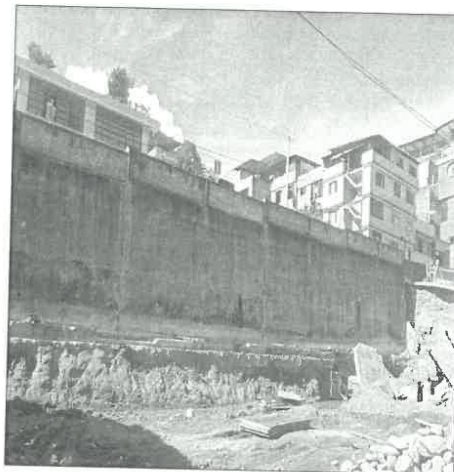

Estado actual del muro de contención que sostiene la vereda del Jr. Cuzco

Vista del Jr. Cuzco, muro de contención en riesgo de colapso, necesidad urgente de demolición y construcción.

Fotografía N° 07



Fotografía N° 08

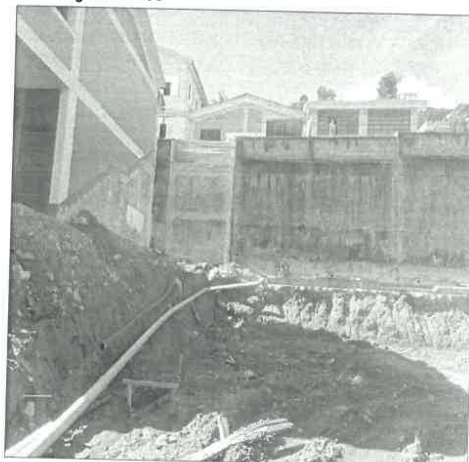

Vista del Jr. Cuzco y el muro de contención en riesgo de colapso.

Vista de la cara interior del muro de contención que da al Jr. Cuzco.

10

Jr. José Olaya 151 - 153 Plaza Mayor de la Pacificación
Kimbiri - La Convención - Cusco / RUC: 20178199251

KIMBIRI
...corazón del VRAEM



MUNICIPALIDAD DISTRITAL DE KIMBIRI LA CONVENCION - CUSCO

Creado por Ley N° 25209/04-05-90



Fotografía N° 09

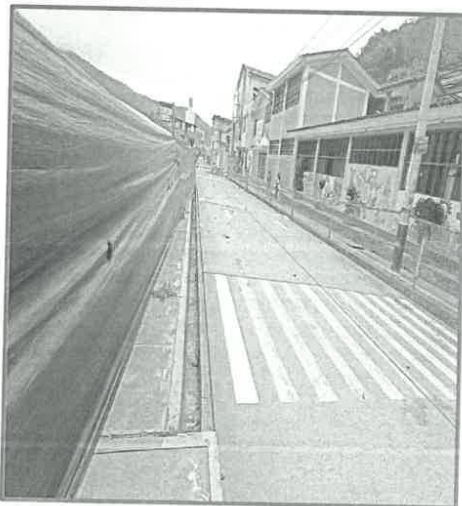

Jr. Cusco. El muro de contención se halla protegido con arpillera en prevención de accidentes.

Fotografía N° 10

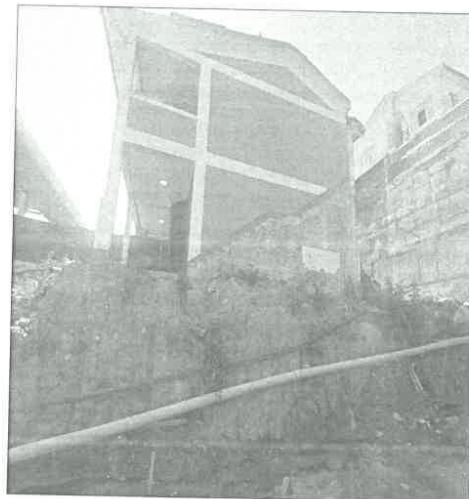

Vista fotográfica donde se aprecia el aula de la I.E. N° 38622 en terreno socavado, lo cual se plantea una calzadura de forma inmediata.



Recepción y Liquidación de Obra

En aplicación de lo señalado en el Contrato de ejecución de obra, así como en la Ley N° 30225 (D.S. N° 344-2018-EF), modificado por Decreto supremo N° 377-2019-EF, Decreto supremo N° 168-2020-EF y y su Reglamento (D.S. N° 234-2022-EF), se desprende que EL CONTRATISTA participa en la etapa de Recepción de Obra, así como en la Liquidación de Obra, con plazos que no son parte conformante del plazo de ejecución de obra esto en conformidad al Art. 208 del Reglamento.

La Recepción de la obra se realizará después que la Supervisión apruebe satisfactoriamente la culminación de las partidas del Expediente Técnico y en concordancia a lo establecido en el Art. 208 del Reglamento. Además, la Entidad podrá solicitar la entrega y/o aprobar la recepción parcial de secciones o tramos terminados de la obra. Esta recepción parcial no exime al contratista del cumplimiento del plazo de ejecución; en caso contrario, se le aplican las penalidades correspondientes.

La Recepción de obra se emite con la conformidad y subsanación de observaciones de ejecutar la totalidad de las obligaciones a su cargo, el cual concluye con la suscripción del Acta de Recepción de obra.

El Contratista participará en la Etapa de la Liquidación de Obra de acuerdo a lo establecido en el Art. 209 del Reglamento de la Ley de Contrataciones del Estado (D.S. 234-2022-EF), asimismo, mantiene el vínculo contractual hasta la liquidación de obra consentida y pago respectivo, hecho que genera la culminación del contrato y cierre de expediente (Art. 210 del Reglamento).

La Liquidación de obra se inicia una vez que se suscriba el Acta de Recepción de obra o que la última controversia haya sido resuelta y consentida, en concordancia a lo señalado en el Art. 209 del Reglamento de la Ley de Contrataciones del Estado.

Jr. José Olaya 151 - 153 Plaza Mayor de la Pacificación
Kimbiri - La Convención - Cusco / RUC: 20178199251

KIMBIRI
...corazón del VRAEM



MUNICIPALIDAD DISTRITAL DE KIMBIRI LA CONVENCION - CUSCO

Creado por Ley N° 25209/04-05-90



En los contratos de ejecución de obra, el plazo de responsabilidad no puede ser inferior a siete (7) años, contado a partir de la conformidad de la recepción total o parcial de la obra, según corresponda.

4.1 Sistema de contratación

El presente procedimiento se rige por el sistema de Suma Alzada

CONSIDERACIONES ESPECÍFICAS

3.2.1 Del equipamiento

Se considerará como equipamiento estratégico a los siguientes equipos:

| N° | DESCRIPCIÓN | CANTIDAD |
|----|---|----------|
| 01 | ESTACION TOTAL INC/ACCESORIOS Y GPS | 01 |
| 02 | RODILLO LISO VIBRATORIO AUTOPROPULSADO 7- 9 ton | 01 |
| 03 | CARGADOR SOBRE LLANTAS DE 160-195 HP 3.5 yd3 | 01 |
| 04 | EXCAVADORA SOBRE ORUGAS 115-165 HP | 01 |
| 05 | MOTONIVELADORA 130 - 135 HP | 01 |
| 06 | BALDE PRUEBA-TAPON -ABRAZ. Y ACCESORIOS | 01 |
| 07 | CORTADORA DE PAVIMENTO | 02 |
| 08 | MEZCLADORA DE CONCRETO DE 9 -11P3 | 05 |
| 09 | MOTOBOMBA 10 HP 4" | 02 |
| 10 | MOLDE METALICO INTERIOR PARA BUZON D=1.20M, H=1.20M, PLANCHA 1/16" INC/ACCESORIOS | 01 |
| 11 | MOLDE METALICO PARA LOSA DE TECHO DE BUZON D=0.60M, E=0.20M | 01 |
| 12 | ANDAMIO METALICO | 10 |
| 13 | MARTILLO HIDRÁULICO (PICOTÓN PARA EXCAVADORA) | 02 |
| 14 | COMPACTADOR VIBR. TIPO PLANCHA 4 HP | 01 |
| 15 | MINI CARGADOR DE 70HP, CON RODILLO | 01 |
| 16 | RETROEXCAVADORA S/LLANTAS 75-110 HP | 01 |
| 17 | VIBRADOR DE CONCRETO 4 HP 2.40" | 02 |
| 18 | VOLQUETE DE 15 M3 | 04 |
| 19 | GENERADOR DE ENERGIA 5000 WATS | 02 |
| 20 | ROTOMARTILLO DE 25kg | 02 |
| 21 | NIVEL TOPOGRAFICO | 01 |

La relación de equipamiento estratégico no limita al Contratista a ofertar y/o emplear mayor cantidad de equipos y/o adicionales no contemplados en la anterior relación, a fin de alcanzar el objeto de la contratación.

Los requisitos y la forma de acreditar de los mismos se encuentran detalladas en la sección de Requisitos de Calificación.

COORDINACIÓN CON ENTIDADES PÚBLICAS Y EMPRESAS DE SERVICIO

- Sobre la coordinación con entidades públicas y empresas de servicio, el Contratista inmediatamente después de la firma del contrato, está obligado a efectuar las respectivas coordinaciones con las Entidades Públicas y Empresas Concesionarias de Servicios Públicos, mediante cartas y gestiones a fin de asegurar la correcta y oportuna ejecución de los trabajos contratados, siempre que éstos se encuentren supeditados a autorizaciones y aceptación de dichas empresas para su realización.
- La inobservancia del contratista de realizar dichas coordinaciones con las Entidades Públicas y las Entidades Concesionarias de Servicios Públicos, acerca de los trabajos en la vía pública de instalaciones de servicio, ampliaciones, modificaciones, mejoramiento, será de su entera y exclusiva responsabilidad, por lo que, corresponde bajo su cuenta la adopción de acciones necesarias que eviten daños a los trabajos proyectados.



Jr. José Olaya 151 - 153 Plaza Mayor de la Pacificación
Kimbiri - La Convención - Cusco / RUC: 20178199251

kimbiri
...corazón del VRAEM

12



MUNICIPALIDAD DISTRITAL DE KIMBIRI LA CONVENCION - CUSCO

Creado por Ley N° 25209/04-05-90



- El encargado de la ejecución de la obra, para la formulación y/o elaboración de su propuesta técnica (Programa de ejecución de obra), deberá tener en consideración los tiempos requeridos para continuar y culminar los trámites del saneamiento, si fuera necesario.
- El postor debe contemplar en su propuesta los costos para la actualización y ejecución del plan de desvío de tránsito, autorización municipal, transporte urbano, trámite, control, etc.
- El postor debe contemplar en su propuesta los costos para realizar la ejecución del programa de mitigación, el programa de participación ciudadana, el plan de manejo de residuos sólidos, el programa de monitoreo ambiental y el plan de contingencias.
- El postor debe contemplar todos los costos para realizar la ejecución de la obra, con la finalidad de cumplir las metas establecidas.
- El programa de Ejecución de Obra – CPM – debe comprender todas las actividades aun cuando no tengan una partida específica de pago, así como todas las vinculaciones entre actividades que pudieran presentarse. El Programa de ejecución de obra debe elaborarse aplicando el método CPM, el cual debe presentar la ruta crítica y la lista de hitos claves de la obra.
- Las relaciones de precedencia que se establezcan entre las distintas actividades deberán responder a su necesidad técnica, no se podrán establecer estas sin la debida justificación de ejecución obligatoria previa y/o igual a la actividad principal.
- El calendario de avance de obra valorizado sustentado en el programa de ejecución de obra (CPM) no necesariamente debe ser idéntico al calendario de avance de obra valorizado del expediente técnico, toda vez que el ganador de la buena pro deberá elaborar su propio calendario de avance de obra valorizado sustentado en el programa de ejecución de obra (CPM) concordante con su oferta y programación, siempre que mantenga los criterios de ejecución, secuencia lógica de las actividades y plazos determinados en función a sus rendimientos, temporalidad y represente la optimización de los criterios establecidos por la ENTIDAD; el cual, deberá ser aprobado por la ENTIDAD.

El análisis de precios unitarios deberá especificar de manera precisa el rendimiento utilizado en estos (obtenido a partir de los equipos que participaran en este trabajo), igualmente para las partidas en general cuando estén conformadas por sub partidas.



3.2.2 Del plantel profesional

Personal Clave: Personal Profesional mínimo requerido sujeto a calificación

a. Personal Formación Académica y Coeficiente de Participación

| Item | CARGO | Formación Académica | Cantidad | Permanencia |
|------|---|--|----------|-------------|
| 01 | Residente de Obra | Ingeniero civil, con título, colegiado y habilitado | 01 | 100% |
| 02 | Asistente técnico | Grado de Bachiller en Civil. | 01 | 100% |
| 03 | Especialista en estructuras | Ingeniero civil, con título, colegiado y habilitado | 01 | 50% |
| 04 | Especialista en Seguridad y Salud Ocupacional | Ingeniero civil o ingeniero de minas, con título, colegiado y habilitado | 01 | 100% |

Los requisitos de formación académica, experiencia mínima y la forma de acreditación del personal clave, se detallan en los Requisitos de Calificación.

3.2.3 PERSONAL PROFESIONAL (NO CLAVE)

| Item | CARGO | Formación Académica | Cantidad | Permanencia |
|------|--------------------------|---|----------|-------------|
| 01 | Maestro de obra | Título a nombre de la Nación como técnico en construcción civil | 01 | 100% |
| 02 | Asistente administrativo | Contador o administrador o economista. Con título, colegiado y habilitado | 01 | 100% |

13

Jr. José Olaya 151 - 153 Plaza Mayor de la Pacificación
Kimbiri - La Convención - Cusco / RUC: 20178199251

KIMBIRI
con la fuerza del VRAEM



MUNICIPALIDAD DISTRITAL DE KIMBIRI LA CONVENCION - CUSCO

Creado por Ley N° 25209/04-05-90



b. Personal Experiencia (clave)

| N° | Personal |
|----|---|
| 1 | Ingeniero Residente de Obra Deberá acreditar una experiencia de dos años, desde la colegiatura, en la construcción de obras viales, que cuyas partidas contemple las partidas de: movimiento de tierra, afirmados, obras de drenaje, muros de contención y afirmado. |
| 2 | Asistente técnico Deberá acreditar una experiencia de 01 año como, como especialista en valorizaciones y/o costos presupuesto y planificación, en obras infraestructura vial, que en sus partidas contemple la ejecución de muros de contención, obras de drenaje, alcantarillas y badenes. |
| 3 | Especialista en Estructuras Deberá acreditar una experiencia de un (01) año, desde la colegiatura, en la construcción de obras en general. |
| 4 | Especialista en Seguridad y Salud Ocupacional Deberá acreditar una experiencia de un (01) año, desde la colegiatura, en la construcción de obras viales, que en sus partidas contemple la ejecución de muros de contención, obras de drenaje, alcantarillas y badenes. |



c. Personal Experiencia (no clave)

| N° | Personal |
|----|--|
| 1 | Maestro de Obra Deberá acreditar una experiencia Mínima de 01 año como, maestro de obra y/o capataz en la ejecución de obras de infraestructura vial |
| 2 | Asistente administrativo Deberá acreditar una experiencia de 01 año, cargo desempeñado (Computado desde la fecha de la colegiatura) como Asistente Administrativo y/o Administrador de obra, en la ejecución o Inspección o Supervisión de obras en general. |

Notas:

- La experiencia para el personal se contabilizará desde la colegiatura, según corresponda.
- La colegiatura y habilitación de los profesionales no clave se requerirá para el inicio de su participación efectiva en la ejecución del contrato, tanto para aquellos profesionales de procedencia peruana como del extranjero.
- Debe tenerse presente que, dichos profesionales deben encontrarse habilitados para el ejercicio de la profesión, la habilitación de los profesionales se requerirá al inicio de su participación efectiva en la ejecución de la obra, tanto para aquellos titulados en el Perú como en el extranjero, siendo que esto no resulta impedimento para que la Entidad, antes de suscribir el contrato, en el ejercicio de su función fiscalizadora, verifique que la experiencia que se pretenda acreditar haya sido adquirida cuando el profesional se encontraba habilitado legalmente para ello.
- La experiencia del personal profesional propuesto se podrá acreditar con cualquiera de los siguientes documentos: i) Copia simple de contratos con su respectiva conformidad o (ii) copia simple de constancias o (iii) copia simple de certificados o (iv) cualquier otro documento, que fehacientemente, demuestre la experiencia del profesional propuesto.
- De presentarse experiencia ejecutada paralelamente (trasape) para el cómputo del tiempo de dicha experiencia sólo se considerará una vez el periodo traslapado.

Jr. José Olaya 151 - 153 Plaza Mayor de la Pacificación
Kimbiri - La Convención - Cusco / RUC: 20178199251

KIMBIRI
corazón del VRAEM



MUNICIPALIDAD DISTRITAL DE KIMBIRI LA CONVENCION - CUSCO

Creado por Ley N° 25209/04-05-90



- En caso de los profesionales extranjeros propuestos, estos deben acreditar su formación y título profesional con los documentos (equivalentes en su país de origen) de convalidación exigidos por las autoridades competentes. Asimismo, en caso el título o grado sea emitido en idioma distinto al castellano, éste deberá estar acompañado de traducción oficial o sin valor oficial efectuado por traductor público juramentado o traducción certificada efectuada por traductor colegiado certificado.
- En caso los profesionales sean del extranjero, el Postor deberá presentar documentos emitidos por los Colegios Profesionales del Perú correspondientes (Opinión N° 220-2017/DTN), que acrediten la afinidad en cuanto a las profesiones del personal propuesto para este servicio. No se considerarán documentos emitidos por Entidades extranjeras.
- Durante la ejecución contractual, el cambio de personal procede de acuerdo a las experiencias y calificaciones requeridas, pudiéndose reemplazar al personal sólo por las causas conforme lo establecido en el artículo 190° del Reglamento de la Ley de Contrataciones del Estado. La sustitución del personal sólo procederá previa autorización escrita del funcionario de la Entidad que cuente con facultades suficientes para ello dentro de los ocho (08) días hábiles siguientes de presentada la solicitud a la Entidad con la respectiva carta legalizada de renuncia del profesional.
- Deberán incluir los informes de cada especialista en las valorizaciones, acorde al cronograma de trabajo y cuando estos sean requeridos por la Entidad.
- El contratista deberá presentar a través de mesa de partes de la Entidad, los documentos de acreditación de la Formación Académica y Experiencia del Personal Profesional No Clave, al inicio del servicio, debiendo la Entidad, emitir conformidad en un plazo no mayor de 10 días calendarios de recibida esta, pudiendo ser subsanadas las posibles observaciones en un plazo no mayor de calendarios de notificada. En caso de que persista será causal de penalidad.
- El contratista proporcionará y dispondrá de una organización adecuada de profesionales, técnicos, administrativos, personal auxiliar y de servicios, y contará con las instalaciones y medios necesarios para cumplir eficientemente sus obligaciones tanto para la ejecución de trabajos de gabinete y la ejecución de trabajos, objeto de la presente contrata, entre otros los accesos y señalización en general.
- El contratista tiene la obligación de mantener a todo el personal profesional (clave y no clave), en número y tiempo propuestos en los Gastos Generales, durante la ejecución de la obra. En caso de requerirse su reemplazo, el personal profesional de cambio deberá reunir con un perfil similar o superior calificación del profesional previsto en el presente Términos de Referencia.
- Además, para cada fase de la obra, el postor debe garantizar el personal necesario para la asistencia profesional técnica, administrativa y control de calidad.

En la etapa de recepción y liquidación de obra el CONTRATISTA deberá considerar los Especialistas, personal de apoyo y recursos necesarios para controlar las pruebas finales de funcionamiento, supervisión de la subsanación de observaciones hasta la recepción final de la obra, así como de participar activamente en los procesos de conciliación y Arbitraje que se generen, y la revisión o elaboración de la liquidación del contrato de obra hasta su consentimiento.

3.2.4 FUNCIONES DEL PERSONAL PROFESIONAL (CLAVE Y NO CLAVE).

Residente de obra

- a) El residente de obra es el representante del Contratista ante la Entidad, y ejercerá funciones de control y fiscalización Técnico, Económico y Administrativo; permanente y directa durante la ejecución de la obra.
- b) Representar al Contratista en todos los trámites e informes a presentar frente a la Entidad.
- c) Ser responsable directo en la Revisión del expediente técnico, a fin de poder dar cumplimiento a los Términos de Referencia.
- d) Verificar el cronograma de ejecución de la obra,
- e) Revisar los aspectos contractuales relacionadas con la ejecución de la obra y
- f) Controlar la ejecución de los trabajos en estricto cumplimiento de los diseños y especificaciones técnicas.

Administrador Contador

Jr. José Olaya 151 - 153 Plaza Mayor de la Pacificación
Kimbiri - La Convención - Cusco / RUC: 20178199251

KIMBIRI
Corazón del VRAEM

15



MUNICIPALIDAD DISTRITAL DE KIMBIRI LA CONVENCION - CUSCO

Creado por Ley N° 25209/04-05-90



- a) Elaborar informes mensuales
- b) Asistir en el control detallado de las cantidades de la ejecución de la obra, de los materiales, personal, y equipos usados.

3.2.5 FORMULA DE REAJUSTE.

Se calculan conforme a lo indicado en el numeral 38.3 del Artículo 38° y el artículo 195 del Reglamento. El importe resultante será pagado, al contratista, juntamente con la valorización mensual.

4. VALORIZACIONES-

Los pagos serán mensuales.

5. DE LOS ADELANTOS.

LA ENTIDAD en conformidad con el artículo 180° del RLCE, otorgará el Adelanto Directo y de Materiales o insumos.

5.1.1 Adelanto directo

LA ENTIDAD otorgará un adelanto directo por el diez por ciento (10%) del monto del contrato original.

EL CONTRATISTA debe solicitar formalmente el Adelanto Directo dentro de los ocho (8) días siguientes a la suscripción del contrato, adjuntando a su solicitud la garantía por adelanto directo mediante Carta Fianza o Póliza de Caucción y el comprobante de pago correspondiente. LA ENTIDAD debe entregar el monto solicitado dentro de los siete (7) días contados a partir del día siguiente de recibida la solicitud de EL CONTRATISTA.

Vencido el plazo para solicitar el adelanto no procederá la solicitud.

5.1.2 Adelanto para materiales o insumos

LA ENTIDAD otorgará adelantos para materiales o insumos por el 20% del monto del CONTRATO ORIGINAL conforme al calendario de adquisición de materiales o insumos presentado por EL CONTRATISTA. La entrega de los adelantos se realizará en un plazo de siete (07) días calendarios previos a la fecha prevista en el calendario de adquisición de materiales o insumos para cada adquisición, con la finalidad que el contratista pueda disponer de los materiales o insumos en la oportunidad prevista en el calendario de avance de obra valorizado. Para tal efecto EL CONTRATISTA debe solicitar la entrega del adelanto en un plazo de ocho (08) días calendarios anteriores al inicio del plazo antes mencionado, adjuntando a su solicitud la garantía por adelantos mediante Carta Fianza o Póliza de Caucción y el comprobante de pago respectivo.

Dado que el porcentaje establecido para la solicitud de adelanto para materiales no cubre la incidencia del costo de éstos previsto en el presupuesto de obra, y, además, que el plazo de ejecución está optimizado, se aclara que la entrega de este tipo de adelanto no impide o limita al Contratista a adquirir los insumos, materiales y/o equipos requeridos, toda vez que es responsabilidad del Contratista proveer la puesta en obra de los mismos en el momento que se les requiera. En estas condiciones, no procederán solicitudes de ampliación de plazo relacionadas a la entrega de adelanto de materiales.

La primera solicitud de EL CONTRATISTA debe realizarse una vez iniciado el plazo de ejecución de la obra. No procede el otorgamiento del adelanto para materiales e insumos en los casos en



✓

16



MUNICIPALIDAD DISTRITAL DE KIMBIRI LA CONVENCION - CUSCO

Creado por Ley N° 25209/04-05-90



que las solicitudes correspondientes sean realizadas con posterioridad a las fechas señaladas en el calendario de adquisición de materiales e insumos.

5.1.3 Subcontratación

El CONTRATISTA no podrá subcontratar de acuerdo a lo señalado en el ítem 35.2 del artículo 35° de la Ley de Contrataciones del Estado.

5.1.4 Seguridad de la Información

A efectos de otorgar la seguridad de la información durante la ejecución del contrato el postor que obtenga la buena pro suscribirá el Acuerdo de Confidencialidad a la firma del contrato, sujetándose a las cláusulas dispuestas en el citado acuerdo.

En tal sentido, EL CONTRATISTA deberá dar cumplimiento a todas las políticas y estándares definidos por LA ENTIDAD en materia de seguridad de la información. Dicha obligación comprende la información que se entrega, así como la que se genera durante la ejecución de las prestaciones y la información producida una vez que se haya concluido las prestaciones. Dicha información puede consistir en mapas, dibujos, fotografías, mosaicos, planos, informes, recomendaciones, cálculos, documentos y demás documentos e información compilados o recibidos por EL CONTRATISTA.

1. Definiciones y otras disposiciones aplicables a la contratación

Normas Técnicas

Especificaciones técnicas indicadas en el expediente técnico.

Programación de Ejecución de Obras -CPM

Es la secuencia lógica de actividades constructivas que deben realizarse en un determinado plazo de ejecución, la cual debe comprender todas las actividades aun cuando no tengan una partida específica de pago; así como, todas las vinculaciones entre actividades que pudieran presentarse. El programa de ejecución de obra debe elaborarse aplicando el método CPM

Las relaciones de precedencia que se establezcan entre las distintas actividades deberán responder a su necesidad técnica, no se podrán establecer estas sin la debida justificación de ejecución obligatoria previa y/o igual a la actividad principal.

El calendario de avance de obra valorizado sustentado en el programa de ejecución de obra (CPM) no necesariamente debe ser idéntico al calendario de avance de obra valorizado del expediente técnico. Toda vez que el ganador de la buena pro deberá elaborar su propio calendario de avance de obra valorizado sustentado en el programa de ejecución de obra (CPM), concordante con su oferta y programación, siempre que mantenga los criterios de ejecución, secuencia lógica de las actividades y plazos determinados en función a sus rendimientos, temporalidad y represente la optimización de los criterios establecidos por la entidad; el cual deberá ser aprobado por la entidad.

Importante:

Para la firma del contrato, el postor ganador de la buena pro deberá presentar los siguientes documentos técnicos:

- Programación de ejecución de obra (CPM), el cual presenta la ruta crítica.
- Calendario de avance de obra valorizado (CAO) sustentado en el Programa de ejecución de obra (CPM),
- Calendario de adquisición de materiales o insumos necesarios para la ejecución de obra, en concordancia con el calendario de avance de obra valorizado.
- Calendario de utilización de equipo mecánico.
- Detalle de los análisis de precios unitarios de su oferta (partidas y sub partidas), así como el desagregado de los gastos generales fijos y variables.

Posterior a la firma del contrato y antes del inicio de la obra, la supervisión deberá revisar detalladamente la programación CPM, el calendario de avance de obra valorizado (CAO), el calendario de adquisición de materiales y el calendario de utilización de equipo y los análisis de precios unitarios. De ser el caso deberán ser corregidos y/o modificados por el contratista, para ser aprobados por la supervisión y de la entidad.



Jr. José Olaya 151 - 153 Plaza Mayor de la Pacificación
Kimbiri - La Convención - Cusco / RUC: 20178199251

KIMBIRI
Corazón del VRAEM

17



MUNICIPALIDAD DISTRITAL DE KIMBIRI LA CONVENCIÓN - CUSCO

Creado por Ley N° 25209/04-05-90



2. Ruta crítica del programa de ejecución de obra

Es la secuencia programada de las actividades constructivas de una obra cuya variación afecta el plazo total de ejecución de la obra

3. Formula Polinómica

Denominada también formula de reajuste es la representación matemática de los componentes a nivel de costos de una obra, que sirve para reconocer al contratista los mayores costos producto de la variación de precios de los insumos que lo conforman, entendiéndose que esta ha sido elaborada considerando los elementos más representativos en la oportunidad de su elaboración. Los postores en la etapa del proceso de selección están obligados a revisarla y comunicar cualquier observación que consideren necesaria, luego de suscrito el contrato se entiende por aceptada.

4. Obligaciones de permanencia del personal del contratista en obra

Es obligatoria la permanencia en obra de todo el personal del contratista de acuerdo a su propuesta (la misma que deberá incluir como mínimo el personal considerado en el expediente técnico). En los casos de ausencia del personal en obra por motivos de salida o descanso por trabajos en zonas alejadas del hogar con una duración máxima de siete (07) días calendario, de atención médica u otra causal, el contratista está obligado a informar oportunamente al supervisor, para lo cual deberá de presentar un compromiso de éste requerimiento en la etapa de presentación, por medio escrito o vía correo electrónico en casos de emergencia, debiendo en este último caso regularizar tal comunicación.

Toda ausencia del personal profesional del contratista sin comunicación a la supervisión, será materia de aplicación de penalidad por los días que dure esta ausencia. No se admitirán ausencias mayores a siete (07) días calendario, de presentarse ausencia del personal del contratista mayor a 07 días calendario, se considerarán como incumpliendo contractual del contratista.



6. DE LAS PENALIDADES EN LA EJECUCIÓN DEL CONTRATO

6.1 PENALIDAD POR MORA EN LA EJECUCIÓN DEL CONTRATO DE OBRA:

En caso de retraso injustificado del contratista en la ejecución de las prestaciones objeto del contrato, la Entidad le aplica automáticamente una penalidad por mora por cada día de atraso, de conformidad con en el artículo 162 del Reglamento.

162.1 En caso de retraso injustificado del contratista en la ejecución de las prestaciones objeto del contrato, la Entidad le aplica automáticamente una penalidad por mora por cada día de atraso. La penalidad se aplica automáticamente y se calcula de acuerdo a la siguiente fórmula:

$$\text{Penalidad diaria} = \frac{0.10 \times \text{Monto Vigente}}{F \times \text{Plazo vigente en días}}$$

Donde F tiene los siguientes valores:

- Para plazos menores o iguales a sesenta (60) días, para bienes, servicios en general, consultorias y ejecución de obras: F 0.40.
- Para plazos mayores a sesenta (60) días:
 - Para bienes, servicios en general y consultorias: F = 0.25
 - Para obras: F = 0.15

162.2 Tanto el monto como el plazo se refieren, según corresponda, al monto vigente del contrato o ítem que debió ejecutarse o, en caso que estos involucraran obligaciones de ejecución periódica o entregas parciales, a la prestación individual que fuera materia de retraso.

162.3 En caso no sea posible cuantificar el monto de la prestación materia de retraso, la Entidad puede establecer en los documentos del procedimiento de selección la penalidad a aplicarse.

18

Jr. José Olaya 151 - 153 Plaza Mayor de la Pacificación
Kimbiri - La Convención - Cusco / RUC: 20178199251

KIMBIRI
...corazón del VRAEM



MUNICIPALIDAD DISTRITAL DE KIMBIRI LA CONVENCION - CUSCO

Creado por Ley N° 25209/04-05-90



- 162.4 Para los supuestos que, por la naturaleza de la contratación, la fórmula indicada en el presente artículo no cumpla con su finalidad, el Ministerio de Economía y Finanzas mediante Resolución Ministerial puede establecer fórmulas especiales para el cálculo de la penalidad por mora.
- 162.5 El retraso se justifica a través de la solicitud de ampliación de plazo debidamente aprobado. Adicionalmente, se considera justificado el retraso y en consecuencia no se aplica penalidad, cuando el contratista acredite, de modo objetivamente sustentado, que el mayor tiempo transcurrido no le resulta imputable. En ese último caso, la calificación del retraso como justificado por parte de la Entidad no da lugar al pago de gastos generales ni costos directos de ningún tipo.

6.2 Otras penalidades aplicables

De acuerdo con el artículo 163° se pueden establecer otras penalidades, distintas al retraso o mora, las cuales deben ser objetivas, razonables, congruentes y proporcionales con el objeto de la contratación.

Cabe precisar que la penalidad por mora y las otras penalidades pueden alcanzar cada una un monto máximo equivalente al diez por ciento (10%) del monto del contrato vigente, o de ser el caso, del ítem que debió ejecutarse. En esta sección adicionalmente a la penalidad por mora se deben incluir las siguientes penalidades:

| N° | Supuestos de aplicación de penalidad | Forma de cálculo | Procedimiento |
|----|---|---|---|
| 01 | Cuando el personal acreditado permanece menos de sesenta (60) días desde el inicio de su participación en la ejecución del contrato o del ítem del plazo de ejecución, si este es menor a los sesenta (60) días, de conformidad con las disposiciones establecidas en el numeral 190.2 del artículo 190 del Reglamento. | (0.5 UIT) NI MAYOR A UNA (1) UIT] por cada día de ausencia del personal en obra en el plazo previsto. | Según informe del INSPECTOR O SUPERVISOR DE LA OBRA, SEGÚN CORRESPONDA. |
| 2 | En caso el contratista incumpla con su obligación de ejecutar la prestación con el personal acreditado o debidamente sustituido. | (0.5 UIT) NI MAYOR A UNA (1) UIT] por cada día de ausencia del personal en obra. | Según informe del INSPECTOR O SUPERVISOR DE LA OBRA, SEGÚN CORRESPONDA. |
| 3 | RESIDENTE DE OBRA Y ESPECIALISTAS Cuando el Ingeniero Residente y/o especialistas no se encuentra en la obra. | 1/4000 del monto del contrato por día de ausencia. | Según informe del INSPECTOR O SUPERVISOR DE LA OBRA, SEGÚN CORRESPONDA. |
| 4 | PRUEBAS y ENSAYOS Cuando el contratista no presenta las pruebas o ensayos en la valorización del mes en el que se ejecutó el trabajo en el cual se requiera de dichas pruebas, para verificar la calidad de los materiales y/o trabajos (instalaciones, materiales u otros) | 1/2000 del monto del contrato por ocurrencia. | Según informe del INSPECTOR O SUPERVISOR DE LA OBRA, SEGÚN CORRESPONDA. |
| 5 | EQUIPOS DECLARADOS EN LA PROPUESTA TÉCNICA Cuando el contratista no presente los equipos declarados en la propuesta técnica de acuerdo al cronograma de ejecución. | 1/2000 del monto del contrato por cada equipo no presentado. | Según informe del INSPECTOR O SUPERVISOR DE LA OBRA, SEGÚN CORRESPONDA. |

PROCEDIMIENTO:

Aplicación de Otras Penalidades en Ejecución de Obras

- a) El Supervisor o Inspector de Obra al detectar la infracción señalada la Tabla de Penalidades – Actividad de Ejecución de Obra, registra la infracción en el Cuaderno de Obra, y remite carta de preaviso al contratista, adjuntando las evidencias que pudiera haber obtenido, en dicha carta se establece un plazo para la subsanación de la infracción.



MUNICIPALIDAD DISTRITAL DE KIMBIRI LA CONVENCION - CUSCO

Creado por Ley N° 25209/04-05-90



- b) El contratista revisa el caso notificado y procede a subsanarlo en el plazo establecido, de no hacerlo, pasa al siguiente numeral.
- c) El Supervisor o Inspector de Obra procede a calcular la penalidad según la Tabla de Penalidades, sobre la base del Monto de Contrato vigente, por día, persona u ocurrencia, de corresponder, verificando antes que el monto acumulado de penalidades aplicadas no haya excedido el monto máximo de penalidad admisible, equivalente al diez por ciento (10%) del monto del contrato vigente, caso contrario pasa al literal g).
- d) El Supervisor o Inspector de Obra registra en el cuaderno de Obra la aplicación de la penalidad, y en el caso del Supervisor, mediante carta comunica a LA ENTIDAD que la penalidad será incluida en la siguiente valorización.
- e) El Supervisor o Inspector de Obra elabora y remite al Jefe del Equipo Obras la valorización con la aplicación de la penalidad.
- f) El Jefe del Equipo Obras aprueba y coordina se procese la valorización en la que se aplica la penalidad.
- g) En los casos que el monto acumulado de penalidades aplicado haya excedido el monto máximo admisible, diez por ciento (10%) del monto del contrato vigente conforme a lo establecido en la LCE y su reglamento, el Supervisor o Inspector de Obra evaluará y podrá proponer al Jefe del Equipo Obras inicie la Resolución del Contrato de obra.
- h) El Jefe del Equipo Obras evalúa la posibilidad de iniciar la gestión de Resolución del Contrato.

Aplicación del Artículo 162° del Reglamento de la Ley de Contrataciones del Estado –Penalidad por mora (aplicable a contratos de consultoría, ejecución de obra o supervisión de obra).

La aplicación de la penalidad por mora se da en los siguientes casos: i) incumplimiento en la entrega del producto final en el plazo contractual (estudio de pre-inversión, expediente técnico, obra); ii) presentación del producto final de manera incompleta en el plazo contractual (estudio de pre-inversión, expediente técnico, obra); y iii) incumplimiento en el levantamiento de observaciones del producto final en el plazo establecido en los Términos de Referencia (estudio de pre-inversión, expediente técnico). En dichas circunstancias se aplicará la fórmula establecida en el artículo 162° del Reglamento de la Ley de Contrataciones del Estado.

Para el caso de obras

- a) El Supervisor de Obra, al detectar que el Contratista de Obra no ha culminado la ejecución de la misma en el periodo contractual establecido, hará anotación del hecho en el cuaderno de obra y remitirá una carta al contratista, manifestándole que a partir de la fecha se le aplicará la penalidad por mora de acuerdo a la fórmula establecida en el artículo 162° del Reglamento de la Ley de Contrataciones del Estado.
- b) El Supervisor de Obra hará el seguimiento del periodo incumplido y una vez que el monto acumulado de esta penalidad llegue o supere el 10% deberá comunicar al jefe del Equipo Obras, para que se evalúe la Resolución de Contrato del Contratista de Obra; el Supervisor de Obra deberá determinar que no exista ningún requerimiento del Contratista no atendido por la Entidad (prestaciones adicionales, ampliaciones de plazo, etc.).

Procedimiento para la aplicación de penalidades:

- a) Para la aplicación de las penalidades y multas, se cumplirá lo establecido en el Procedimiento GPOPR054, dicho procedimiento será entregado al postor ganador de la buena Pro.
- b) El Contratista del servicio, que se sienta perjudicado por la aplicación de las sanciones mencionadas, procederá conforme a lo establecido por el Reglamento de la Ley de Contrataciones del Estado.

El Contratista del servicio, debe saber que el incumplimiento de los términos y condiciones enmarcadas en los ENTREGABLES y OBLIGACIONES genera responsabilidad administrativa, civil o penal.

7. DE LA EXPERIENCIA EN LA ESPECIALIDAD DEL EJECUTOR DE OBRA

El postor debe acreditar un monto facturado acumulado equivalente a (1) VEZ EL VALOR REFERENCIAL DE LA CONTRATACIÓN, en la ejecución de obras similares, durante los 10 años anteriores a la fecha de la presentación de ofertas que se computarán desde la suscripción del acta de recepción de obra.

Se considerará obra similar a MEJORAMIENTO Y/O AMPLIACIÓN Y/O CONSTRUCCIÓN Y/O IMPLEMENTACIÓN Y/O INSTALACIÓN Y/O CREACIÓN Y/O REFORZAMIENTO Y/O RECUPERACION Y/O REFORZAMIENTO ESTRUCTURAL DE

20

Jr. José Olaya 151 - 153 Plaza Mayor de la Pacificación
Kimbiri - La Convención - Cusco / RUC: 20178199251

KIMBIRI
Municipalidad del VRAEM



MUNICIPALIDAD DISTRITAL DE KIMBIRI LA CONVENCION - CUSCO

Creado por Ley N° 25209/04-05-90



PISTAS Y VEREDAS MUROS DE CONTENCIÓN Y/O TALUDES Y/O ECOSISTEMAS, EN ZONAS URBANAS; que hayan incluido dentro de sus partidas: La construcción de pavimento rígido, cunetas, sardineles, veredas, muro de contención, redes de alcantarillado, buzones, conexiones domiciliarias de alcantarillado, red de distribución de agua, conexiones domiciliarias de agua potable y sistema de drenaje.

Notas:

- Para acreditar su experiencia debe contener mínimamente componentes y/o partidas en las diversas experiencias presentadas como obras similares: Construcción de Pavimento Rígido, cunetas, sardineles, veredas, muro de contención, redes de alcantarillado, buzones, conexiones domiciliarias de alcantarillado, red de distribución de agua, conexiones domiciliarias de agua potable y sistema de drenaje.
- La forma de acreditación de los componentes será conforme lo señala las bases estándar con "cualquier otra documentación", es decir que el componente este acreditado en el contrato y/o acta de recepción de obra y/o en la resolución de liquidación de obra y/o valoración y/o presupuesto de obra, este último deberá contener la firma del residente de obra y supervisor de obra y/o jefe de supervisión y/o inspector y/o proyectista y/o área usuaria de la entidad.

8. CONDICIONES DE LOS CONSORCIOS

De conformidad con el numeral 49.5 del artículo 49 del Reglamento, el área usuaria puede incluir lo siguiente:

- El número máximo de consorciados es de dos.
- El porcentaje mínimo de participación de cada consorciado es de 10%.
- El porcentaje mínimo de participación en la ejecución del contrato, para el integrante del consorcio que acredite mayor experiencia, es de 90%.

9. OBLIGATORIDAD DE PRESENTAR DECLARACION JURADA DE INTERES.

Conforme a la segunda disposición complementaria final del Decreto de Urgencia N° 020-2019, el contratista se somete a las obligaciones planteadas en el Decreto Supremo N° 091-2020-PCM y su reglamento conociendo que es causal de Resolución de Contrato el incumplimiento de la presentación de la Declaración Jurada de intereses conforme en numeral 11.5 del artículo 11 del presente reglamento o la presentación de la Declaración jurada de interés con información inexacta o falsa.

10. Adicionales y reducciones

El costo de la obra durante su ejecución solo podrá modificarse en los supuestos contemplados en la Ley de Contrataciones del Estado y su Reglamento, por orden de la Municipalidad o a solicitud del contratista.

Las prestaciones adicionales y reducciones de prestaciones se rigen por lo establecido en el Artículo 34° de la Ley de Contrataciones y los artículos 157°, 205° y 206° del Reglamento de la Ley de Contrataciones del Estado y sus modificaciones a la fecha del proceso.

11. Reajustes

El reajuste automático de precios será aplicable solamente a las valorizaciones de obra en moneda nacional y se efectuará según el sistema de fórmulas polinómicas, y serán canceladas con la valorización más cercana posterior o en la liquidación final de obra sin reconocimientos de intereses.

El reajuste de precios se efectuará mediante aplicación de las fórmulas polinómicas precisadas en el Expediente Técnico, conforme al Artículo 7° del Decreto Supremo N° 011-79 VC, sus modificatorias, ampliatorias y complementarias, o las normas legales que lo sustituyan, conforme a lo establecido en el Artículo 195° del REGLAMENTO.

12. Valorizaciones y metrados

Las valorizaciones de obra tienen carácter de pagos a cuenta y de periodo mensual al último día programado del mes, las valorizaciones se formulan en función de los metrados ejecutados con los precios unitarios ofertados, agregando separadamente los montos proporcionales de gastos generales y utilidad ofertados por el contratista; a este monto se



Jr. José Olaya 151 - 153 Plaza Mayor de la Pacificación
Kimbiri - La Convención - Cusco / RUC: 20178199251

KIMBIRI
Municipalidad Distrital



MUNICIPALIDAD DISTRITAL DE KIMBIRI LA CONVENCION - CUSCO

Creado por Ley N° 25209/04-05-90



agrega, de ser el caso, el porcentaje correspondiente al Impuesto General a las Ventas; con la conformidad de la Supervisión.

Las valorizaciones son la cuantificación económica de un avance físico en la ejecución de la obra, realizada en un periodo detallado, tienen el carácter de pagos a cuenta y serán elaboradas el último día de cada mes por supervisor y el contratista. Si el supervisor no se presenta para la valoración conjunta con el contratista, este la efectuará previa coordinación con la Municipalidad Distrital de Olmos. La forma de pago de las valorizaciones se realizará de la siguiente manera:

Mediante valorizaciones de obra MENSUAL, en función de los metrados ejecutados, aplicando las partidas y precios unitarios del desagregado de partidas que dio origen a la propuesta y que fuera presentada al momento de ofertar, agregando separadamente los montos proporcionales de gastos generales y utilidad ofertados; a este monto se agrega, de ser el caso, el porcentaje correspondiente al Impuesto General a las Ventas. Se valorizará hasta alcanzar el total de los metrados ejecutados, el contratista tendrá derecho a los correspondientes reintegros, en caso existieran, previa conformidad del supervisor o inspector, según corresponda.

La Entidad abonará la valoración en trámite, según los plazos establecidos en el artículo 194 del Reglamento de la ley de contrataciones del estado. La demora por parte del Contratista en la presentación de la solicitud de pago y/o demora en la presentación de la factura dentro del plazo establecido y que origine demora en el pago por parte de la Entidad, no generará derecho al Contratista por concepto de interés.

En caso de retraso en el pago de las valorizaciones, por razones imputables a la Entidad, el contratista tiene derecho al reconocimiento de los intereses legales efectivos, de conformidad con el artículo 194° del Reglamento y los artículos 1234°, 1245° y 1246° del Código Civil. En caso se haya suscrito contrato con un consorcio, el pago de las valorizaciones se realizará a quien se indique en el contrato de consorcio.

Se presentará en las valorizaciones el siguiente contenido:

I. DOCUMENTACIÓN TÉCNICA

1. CARTA DE LA EMPRESA SUPERVISORA A LA ENTIDAD
2. CARTA DEL CONTRATISTA A LA EMPRESA SUPERVISORA.
3. INFORME MENSUAL DEL SUPERVISOR DE OBRA.
4. CARTA DEL CONTRATISTA A LA SUPERVISIÓN.
5. CARTA DEL RESIDENTE A LA EMPRESA CONTRATISTA.
6. INFORME DEL INGENIERO RESIDENTE.
7. ESTADO DE AVANCE FÍSICO DE LA OBRA (BREVE DESCRIPCIÓN, MÉTODO DE DESCRIPCIÓN DE TRABAJOS EJECUTADOS, MÉTODOS DE CONSTRUCCIÓN PROPUESTOS Y UTILIZADOS).
8. ESTADO DE AVANCE ECONÓMICO INCLUIRÁ (AVANCE ECONÓMICO POR PARTIDAS, GASTOS GENERALES, UTILIDAD Y ADELANTOS).
9. ESTADO FINANCIERO INCLUIRÁ (CUADRO DE RESUMEN DE PAGOS AL CONTRATISTA, CUADRO DE ADELANTOS AL CONTRATISTA).
10. RESUMEN DE METRADOS EJECUTADOS.
11. GRÁFICO O CUADRO COMPARATIVO DEL AVANCE REAL CON EL CALENDARIO PROGRAMADO.
12. RESUMEN GENERAL DE VALORIZACIÓN.
13. VALORIZACIÓN DEL MES.
14. PLANILLA DE METRADOS REALMENTE EJECUTADOS.
15. CURVA S (02 CURVAS, AVANCE FÍSICO Y AVANCE FINANCIERO)
16. CÁLCULO DE AMORTIZACIÓN.
17. CÁLCULO DE PAGO DE LA CONTRATISTA.
18. CALENDARIO DE AVANCE DE OBRA PROGRAMADO VALORIZADO Y ACTUALIZADO A LA FECHA DE INICIO.
19. PANEL FOTOGRÁFICO DONDE SE APRECIE LA PRESENCIA DEL SUPERVISOR Y RESIDENTE DE OBRA Y SU PLANTEL PROPUESTO.
20. ENSAYO DE CONTROL DE CALIDAD DE LOS MATERIALES.
21. PRUEBAS DE CALIDAD DE MATERIALES.
22. DISEÑO DE MEZCLA.
23. CERTIFICADO DE CALIDAD DE LOS MATERIALES.
24. OTROS ENSAYOS ENCARGADOS POR LA ENTIDAD Y QUE SE CONSIDERAN DE CARÁCTER OBLIGATORIO.
25. COPIA DE COMPROBANTES DE PAGO DE SENCICO, CONAFOVICER, ESSALUD.
26. COPIA DE CUADERNO DE OBRA.



22

Jr. José Olaya 151 - 153 Plaza Mayor de la Pacificación
Kimbiri - La Convención - Cusco / RUC: 20178199251

kimbiri
...corazón del VRAEM



MUNICIPALIDAD DISTRITAL DE KIMBIRI LA CONVENCION - CUSCO

Creado por Ley N° 25209/04-05-90



27. INFORME DE ESPECIALISTAS

II DOCUMENTACIÓN ADMINISTRATIVA

1. DATOS GENERALES DE LA OBRA.
2. CUADRO RESUMEN DE PAGO ACTUAL AL CONTRATISTA.
3. CONTROL DE CARTA FIANZA.
4. FACTURA EMITIDA POR EL CONTRATISTA.
5. FICHA RUC DEL QUE FACTURA.
6. CCI-CONTRATISTA.
7. COPIA DE DNI DE REPRESENTANTE LEGAL.
8. COPIA DEL CONTRATO DE EJECUCION DE OBRA.
9. COPIA DEL CERTIFICADO DE HABILIDAD VIGENTE DEL INGENIERO RESIDENTE.
10. COPIA DEL CERTIFICADO DE HABILIDAD VIGENTE DE ESPECIALISTAS.
11. COPIA DE ACTA DE ADJUDICACION DE LA BUENA PRO.
12. COPIA RNP DEL CONTRATISTA.
13. DATOS GENERALES DE LA OBRA
14. ACTA DE ENTREGA DE TERRENO.
15. ACTA DE INICIO DE OBRA.
16. COPIA DEL CUADERNO DE OBRA.
17. CONTRATO DE EJECUCION DE OBRA.
18. SEGURO COMPLEMENTARIO DE TRABAJO DE RIESGO (SCTR-PENS SALUD).
19. INFORME DE CADA ESPECIALISTA DE EJECUCION DE OBRA.

Todos los documentos de las valorizaciones a presentar deberán estar firmados por el Supervisor, Residente y Representante legal.

Para el pago de valorizaciones de obra presentará en tres (03) ejemplares, de los cuales uno (01) debe ser presentado en original y dos (02) en copia debidamente foliados + CD (conteniendo la valorización presentada en archivos digital y pdf)



13. PRUEBAS Y CERTIFICADOS DE CALIDAD

El costo de pruebas y controles de calidad, de materiales y ejecución de trabajos, será por cuenta exclusiva del Contratista, las cuales se efectuarán en laboratorios externos de Universidades y/o instituciones, y/o su propio laboratorio en la obra acondicionado de acuerdo con el expediente técnico. (En caso se utilice laboratorios externos deben estar debidamente inscritos en INDECOPI.)

El tipo y cantidad de las Pruebas y Análisis están indicados en el Expediente Técnico, de conformidad al Manual de Carreteras Especificaciones Técnicas Generales para Construcción EG-2013 y otras normas conexas, así como aquellas que el supervisor considere necesarias, para alcanzar una obra con calidad y la eficiencia requerida.

El Contratista está obligado a presentar ante la Entidad, los certificados de calidad expedidos por los organismos competentes, de los materiales e insumos empleados en la construcción de la obra, teniendo en cuenta la siguiente consideración: Materiales e Insumos Nacionales, Certificación de Calidad expedida por laboratorio dando cuenta de la Norma Técnica Nacional INDECOPI vigente o su análoga extranjera autorizada por INDECOPI para lo cual debe de presentar un compromiso de cumplimiento de éste requerimiento desde la etapa de postor, en el caso de Materiales e Insumos Importados.

Durante la ejecución de la obra, el contratista realizará las pruebas y ensayos necesarios de los trabajos realizados, de conformidad a lo dispuesto en las normas técnicas nacionales, las mismas que serán comparadas con los resultados de los ensayos obtenidos por el supervisor de obra. No se admitirán pruebas realizadas en forma conjunta, tampoco cuando el contratista y el supervisor contraten un mismo laboratorio.

El contratista no se podrá pasar de una partida a otra de la obra, mientras no se cuente con la respectiva conformidad de los resultados de los ensayos por parte del Supervisor de Obra.

14. Ampliaciones del plazo contractual

Se rigen por lo dispuesto en los artículos 197°, 198°, 199° y 200° del Reglamento de la Ley de Contrataciones del Estado.

Causales de ampliación de plazo:

Las señaladas en el artículo 197° del Reglamento de la Ley de Contrataciones del Estado. En caso de solicitudes por atrasos y/o paralizaciones, el contratista deberá especificar si se trata de un atraso o de una paralización o de ambas. El plazo

23

Jr. José Olaya 151 - 153 Plaza Mayor de la Pacificación
Kimbiri - La Convención - Cusco / RUC: 20178199251

kimbiri
...corazón del VRAEM



MUNICIPALIDAD DISTRITAL DE KIMBIRI LA CONVENCION - CUSCO

Creado por Ley N° 25209/04-05-90



adicional solo se concederá en caso sea necesario para culminar la obra

Procedimiento para tramitar una ampliación de plazo

Según lo establecido en el artículo 198° del Reglamento de la Ley de Contrataciones del Estado. El contratista deberá presentar con su solicitud todos los argumentos y pruebas que sustenten su pedido. Solo los argumentos y las pruebas que sean presentados por el contratista como parte de su solicitud podrán ser presentados en una eventual controversia.

Reconocimiento de costos y gastos de una ampliación de plazo

Conforme lo dispuesto en los artículos 199° y 200° del Reglamento de la Ley de Contrataciones del Estado.

15. RECEPCION DE LA OBRA Y PLAZOS. Artículo 208 del RLCE

En la fecha de la culminación de la obra, el residente anota tal hecho en el cuaderno de obras y solicita la recepción de la misma. El inspector o supervisor, en un plazo no mayor de cinco (5) días posteriores a la anotación señalada, corrobora el fiel cumplimiento de lo establecido en los planos, especificaciones técnicas y calidad, de encontrarlo conforme anota en el cuaderno de obra y emite el certificado de conformidad técnica, que detalla las metas del proyecto y precisa que la obra cumple lo establecido en el expediente técnico de obra y las modificaciones aprobadas por la Entidad, remitiéndolo a esta dentro de dicho plazo. De no constatar la culminación de la obra anota en el cuaderno de obra dicha circunstancia y comunica a la Entidad, en el mismo plazo dentro de los dos (02) días hábiles siguientes a la recepción del certificado de conformidad técnica, la Entidad designa un comité de recepción. El comité está integrado, cuando menos, por un representante de la Entidad, necesariamente ingeniero

o arquitecto, según corresponda a la naturaleza de los trabajos En la fecha de la culminación de la obra el residente anotará tal hecho en el Cuaderno de Obra y solicitará la recepción de la misma. El Supervisor, en un plazo no mayor de cinco (05) días posteriores a la anotación señalada, lo informará a la Entidad, ratificando o no lo indicado por el residente.

En un plazo no mayor de veinte (20) días siguientes de realizada su designación, el Comité de Recepción, junto con el Contratista, procederá a verificar el fiel cumplimiento de lo establecido en los planos y especificaciones técnicas y efectuará las pruebas que sean necesarias para comprobar el funcionamiento de las instalaciones y equipos.

Culminada la verificación, y de no existir observaciones, se procederá a la recepción de la obra, teniéndose por concluida la misma, en la fecha indicada por el Contratista. El Acta de Recepción deberá ser suscrita por los miembros del Comité, el Contratista y su Residente.

De existir observaciones, éstas se consignarán en el Acta respectiva y no se recibirá la obra. A partir del día siguiente, el Contratista dispondrá de un décimo (1/10) del plazo de ejecución de la obra para subsanar las observaciones o cuarenta y cinco (45) días, el que resulte menor para subsanar las observaciones, plazo que se computará a partir del quinto día de suscrita el Acta. Las obras que se ejecuten como consecuencia de observaciones no darán derecho al pago de ningún concepto a favor del contratista ni a la aplicación de penalidad alguna.

Subsanadas las observaciones, el Contratista solicitará nuevamente la recepción de la obra en el Cuaderno de Obra, lo cual será verificado por el Supervisor e informado a la Entidad, según corresponda, en el plazo de tres

(03) días siguientes de la anotación. El Comité de Recepción se constituirá en la obra dentro de los siete (07) días siguientes de recibido el informe del Supervisor. La comprobación que realizará se sujetará a verificar la subsanación de las observaciones formuladas en el Acta, no pudiendo formular nuevas observaciones.

De haberse subsanado las observaciones a conformidad del Comité de Recepción, se suscribirá el Acta de Recepción de Obra.

Si en la segunda inspección el Comité de Recepción constata la existencia de vicios o defectos distintos a las observaciones antes formuladas, sin perjuicio de suscribir el Acta de Recepción de Obra, informará a la Entidad para que este, solicite por escrito al Contratista las subsanaciones del caso, siempre que constituyan vicios ocultos.

De persistir la discrepancia, esta puede ser sometida a Junta de Resolución de Disputas, conciliación y/o arbitraje, según corresponda, dentro de los treinta (30) días hábiles posteriores al pronunciamiento de la Entidad o al vencimiento del plazo en que este debió realizarse.

Si vencido el cincuenta por ciento (50%) del plazo establecido para la subsanación, el inspector o supervisor verifica que no se ha dado inicio a los trabajos correspondientes, salvo circunstancias justificadas debidamente acreditadas por el contratista, informa de inmediato a la Entidad quien da por vencido dicho plazo y notifica ello al Contratista. A partir del día siguiente de la mencionada notificación la Entidad asume la subsanación de las observaciones con cargo a las valorizaciones pendientes de pago o de acuerdo con el procedimiento que se establece en la Directiva que se apruebe conforme a lo que dispone el numeral 204.3 del artículo 204.

Todo retraso en la subsanación de las observaciones que exceda del plazo otorgado se considera como demora.



Jr. José Olaya 151 - 153 Plaza Mayor de la Pacificación
Kimbiri - La Convención - Cusco / RUC: 20178199251

KIMBIRI
Municipalidad Distrital



MUNICIPALIDAD DISTRITAL DE KIMBIRI LA CONVENCION - CUSCO

Creado por Ley N° 25209/04-05-90



16. Responsabilidad del Contratista:

El contratista planeará y será responsable por los métodos de trabajo y eficiencia de los equipos empleados en la ejecución de la obra. Durante la ejecución de la obra el contratista está obligado a cumplir los plazos parciales establecidos en el calendario de avance de obra. En caso de producirse retraso injustificado se procederá acorde con lo señalado en el artículo 203° del Reglamento de la Ley de Contrataciones del Estado.

Deberá tener en cuenta que la Municipalidad es responsable de la obtención de las licencias, autorizaciones, permisos, servidumbre y similares para la ejecución de la obra conforme lo establecido en el artículo 146° del Reglamento de la Ley de Contrataciones del Estado, siendo que, la responsabilidad del contratista se entendería limitada, únicamente a la tramitación de los permisos y licencias que correspondan debiendo coordinar directamente con Municipalidad a efectos de obtener los mismos.

En caso la obra requiera de prestaciones adicionales el contratista deberá presentar el expediente técnico del adicional de obra según lo estipulado en el artículo 205° del Reglamento de la Ley de Contrataciones del Estado. La misma que deberá ser oportuna de tal forma que no genere atrasos en la ejecución de la obra, siempre y cuando se tenga la conformidad del proyectista y la entidad en relación a la necesidad de elaborar el adicional.

17. Responsabilidad por vicios ocultos

La responsabilidad del contratista por la calidad ofrecida y por los vicios ocultos de la obra ejecutada, será de siete (07) años, contados a partir de la recepción de la obra, de conformidad al Artículo 40° de la Ley N°30225, Ley de Contrataciones del Estado y del artículo 173° de su Reglamento.

La entidad tendrá un plazo de hasta treinta (30) días hábiles desde la expiración del periodo de responsabilidad por defectos o vicios ocultos para reclamar. En caso se detecte un defecto o vicio oculto a criterio de la entidad, el contratista, tendrá la carga de la prueba en caso considere que no se trata de un defecto o vicio oculto o que el mismo no le es imputable. La responsabilidad del contratista, comprende la reparación de los respectivos defectos o vicios ocultos o la compensación a la entidad, por los costos de reparación que sean necesarios.

18. Supervisión de obra

La obra contará de modo permanente y directo con un Inspector o Supervisor, en cumplimiento a lo establecido en el artículo 186° del Reglamento. Las funciones están establecidas en el artículo 187° del Reglamento de la Ley de Contrataciones.

19. Cuaderno de obra Digital

Se tendrá en cuenta de acuerdo a los lineamientos para el uso del cuaderno de obra digital conforme a la DIRECTIVA N° 009-2020-OSCE/CD, tiene como finalidad establecer disposiciones para la implementación y uso de una herramienta informática que permita optimizar el registro de la información relevante de la ejecución de las obras, de manera ágil, oportuna y transparente; así como el acceso a dicha información durante y después de culminada la ejecución de la obra, cautelando la inalterabilidad de su registro.

El objetivo de desarrollar los lineamientos para la implementación y uso del cuaderno de obra digital, de conformidad con lo dispuesto en la Decimotercera Disposición Complementaria Final del Reglamento de la Ley N° 30225, Ley de Contrataciones del Estado, aprobado por el Decreto Supremo N° 344-2018-EF.

DISPOSICIONES GENERALES DE LA DIRECTIVA

El cuaderno de obra digital es una herramienta informática desarrollada y administrada por el OSCE, que sustituye al cuaderno de obra físico con las características y formalidades establecidas en el artículo 191 del Reglamento.

En el cuaderno de obra digital se registran los hechos relevantes que ocurran durante la ejecución de la obra, las órdenes, las consultas y las respuestas a las consultas, que se abre en la fecha de entrega del terreno y se cierra culminado el acto de recepción de la obra o el acto de constatación física de la obra, según corresponda. El acceso y registro en el cuaderno de obra digital se realiza a través de internet, ingresando a <https://www.gob.pe/osce>. En ese sentido, las Entidades y los contratistas (ejecutores de obra y supervisores de obra) tienen la responsabilidad de contar y mantener el equipamiento y las condiciones que aseguren una conectividad oportuna y adecuada, sin perjuicio de lo previsto en el numeral 9.3 de la presente Directiva.

El inspector de obra, supervisor de obra y residente de obra están obligados a registrar en el cuaderno de obra digital, toda la información que corresponda anotar en el cuaderno de obra, según lo previsto en la Ley, el Reglamento, así como lo dispuesto en la presente Directiva.



Jr. José Olaya 151 - 153 Plaza Mayor de la Pacificación
Kimbiri - La Convención - Cusco / RUC: 20178199251

KIMBIRI
...corazón del VRAEM



MUNICIPALIDAD DISTRITAL DE KIMBIRI LA CONVENCIÓN - CUSCO

Creado por Ley N° 25209/04-05-90



El registro de la información en el cuaderno de obra digital debe ser efectuado únicamente por perfiles de usuarios autorizados (inspector de obra, supervisor de obra y residente de obra) de conformidad con la Ley, el Reglamento y la presente Directiva, así como en los términos y condiciones de uso y los documentos de orientación sobre las funcionalidades de esta herramienta informática que establezca el OSCE. La aceptación de los términos y condiciones de uso del cuaderno de obra digital es obligatoria para el acceso e interacción con este y supone su estricto cumplimiento.

El OSCE, a través del órgano competente, realiza el seguimiento y monitoreo de la operatividad de la herramienta informática del cuaderno de obra digital, para su optimización o alineamiento a modificaciones normativas, debiendo los usuarios sujetarse a dichas modificaciones. Asimismo, brinda soporte especializado para la atención de solicitudes o incidencias, previa evaluación, sujetándose a lo establecido en la Ley, Reglamento, la presente Directiva y demás normativa que resulte aplicable.

DISPOSICIONES FINALES

La obligación de usar el cuaderno de obra digital aplica a los contratos de obra que deriven de procedimientos de selección para la ejecución de obras, convocados a partir de la entrada en vigencia de la presente Directiva. En los contratos de obra derivados de procedimientos de selección para la ejecución de obras, convocados con anterioridad a la vigencia de la presente Directiva, las partes pueden acordar el uso del cuaderno de obra digital, siempre que no se haya abierto un cuaderno de obra físico.

Excepcionalmente, una Entidad, de manera previa a la convocatoria del procedimiento de selección de la contratación de una obra, puede solicitar autorización para usar un cuaderno de obra físico, cuando en el lugar donde se ejecuta la obra no haya acceso a internet. Para dicho efecto, debe presentar la respectiva solicitud, por cada contrato de obra, a través del formato previsto en el Anexo N° 1 de la Directiva. La Dirección del SEACE se pronuncia sobre la solicitud en un plazo máximo de cinco (05) días hábiles.

En los casos que se haya autorizado el uso del cuaderno de obra físico, la Entidad debe registrar las imágenes de las anotaciones realizadas en el mes, en la funcionalidad implementada para dicho efecto, en el plazo máximo de diez (10) días hábiles del mes siguiente. El registro se efectúa desde el asiento de apertura hasta el asiento de cierre.

Las Entidades que cuenten con una plataforma digital con las características y condiciones del cuaderno de obra previstas en la normativa de contrataciones del Estado, desarrollada con anterioridad a la entrada en vigencia de la presente Directiva, previo a su uso, deben gestionar ante el OSCE la integración con el módulo de contratos del SEACE y la transmisión al cuaderno de obra digital administrado por el OSCE, de la información que se registre en su plataforma digital, utilizando los mecanismos que para tal efecto proporcione el OSCE, a través de la Oficina de Tecnologías de la Información.



20. Seguro

EL CONTRATISTA también presentará las pólizas SCTR (Seguro complementario de Trabajo de Riesgo) salud y pensión adjunto a la solicitud de pago de sus valorizaciones, según corresponda, incluyendo la constancia de vigencia, voucher de pagos y facturas emitidas correspondiente al mes de pago de la valorización.

EL CONTRATISTA también presentará el sustento de los pagos al SENCICO y CONAFOVICER adjunto a la solicitud de pago de sus valorizaciones, según corresponda.

Queda expresamente estipulado que EL CONTRATISTA tendrá total y exclusiva responsabilidad por el pago de todas las obligaciones sociales relacionadas con su personal tales como el pago de remuneraciones, CTS, indemnizaciones, préstamos, leyes sociales y demás derechos y beneficios que le correspondan y en general cualquier contribución, aporte o tributo creado o por crearse que sea aplicable para estos casos, obligándose a mantener a la MUNICIPALIDAD DISTRITAL DE KIMBIRI libre de cualquier reclamo por estos conceptos, en tanto dicho personal no tiene ni tendrá ninguna vinculación de orden laboral ni contractual con la MUNICIPALIDAD DISTRITAL DE KIMBIRI.

Queda estipulado que cualquier reclamo, de cualquier naturaleza, dirigido equivocadamente contra la MUNICIPALIDAD DISTRITAL DE KIMBIRI será asumida directa y plenamente por EL CONTRATISTA.

Cualquier contribución, aporte o tributo creado o por crearse que sean aplicables para estos casos, serán de cumplimiento obligatorio en lo que corresponda a cualesquiera de las partes contratantes.

26



MUNICIPALIDAD DISTRITAL DE KIMBIRI LA CONVENCION - CUSCO

Creado por Ley N° 25209/04-05-90



21. Intervención económica de la obra

La entidad podrá de oficio o a solicitud de parte intervenir económicamente la obra, en circunstancias de caso fortuito, fuerza mayor o por incumplimiento de las estipulaciones contractuales que a su juicio no permitan la terminación de los trabajos, según lo previsto en el artículo 204° del Reglamento de la Ley de Contrataciones del Estado.

22. Mantenimiento del tránsito

El mantenimiento de tránsito es una obligación del contratista, en concordancia con las especificaciones técnicas y estipulaciones contractuales.

23. Control de calidad:

El contratista presentará mensualmente informes de Control de Calidad, dentro de las valorizaciones, siguiendo las indicaciones de la entidad

24. Otras responsabilidades del contratista

El contratista será responsable de los daños y perjuicios derivados de su actuación y/u omisión, inclusive frente a terceros o a las propiedades de estos.

25. Recepción de la obra

La recepción de la obra se hará de conformidad con lo establecido en el artículo 208° del Reglamento de la Ley de Contrataciones del Estado

Una vez comunicada el término de la obra por parte del contratista, este deberá presentar los planos post-construcción, metrados mensuales y finales, dossier de calidad con todas las pruebas, ensayos, análisis de campo y las lecciones aprendidas en un plazo de diez (10) días calendario de comunicado el término de obra.



26. Liquidación de la obra

Se sujetará a lo establecido en los artículos 209°, 210° y 211° del Reglamento de la Ley de Contrataciones del Estado. Basándose en el Artículo 209° Liquidación del Contrato de Obra.

209.1. El contratista presenta la liquidación debidamente sustentada con la documentación y cálculos detallados, dentro de un plazo de sesenta (60) días o el equivalente a un décimo (1/10) del plazo vigente de ejecución de la obra, el que resulte mayor, contado desde el día siguiente de la recepción de la obra o de que la última controversia haya sido resuelta y consentida. Dentro de los sesenta (60) días o el equivalente a un décimo (1/10) del plazo vigente de ejecución de la obra, el que resulte mayor, contado desde el día siguiente de la recepción de la obra, el supervisor o inspector presenta a la Entidad sus propios cálculos, excluyendo aquellos que se encuentran sometidos a un medio de solución de controversias.

209.2. Dentro del plazo de sesenta (60) días de recibida la liquidación formulada por el contratista la Entidad se pronuncia con cálculos detallados, ya sea aprobando, observando, o elaborando otra, notificando al contratista para que este se pronuncie dentro de los quince (15) días siguientes.

209.3. En caso el contratista no presente la liquidación en el plazo previsto, la Entidad ordena al supervisor o inspector la elaboración de la liquidación debidamente sustentada en el plazo previsto en el numeral 209.1, siendo los gastos a cargo del contratista. La Entidad notifica la liquidación al contratista para que éste se pronuncie dentro de los quince (15) días siguientes.

209.4. La liquidación queda consentida o aprobada, según corresponda, cuando, practicada por una de las partes, no es observada por la otra dentro del plazo establecido.

209.5. Cuando una de las partes observe la liquidación presentada por la otra, ésta se pronuncia dentro de los quince (15) días de haber recibido la observación; de no hacerlo, se considera aprobada o consentida, según corresponda, la liquidación con las observaciones formuladas.

CONTENIDO MÍNIMO DE LA LIQUIDACIÓN DEL CONTRATO

El supervisor tendrá presente en la elaboración y/o revisión de la liquidación del control de la obra los requisitos siguientes:

- 1) Ficha de identificación de la obra.

Jr. José Olaya 151 - 153 Plaza Mayor de la Pacificación
Kimbiri - La Convención - Cusco / RUC: 20178199251

kimbiri
Municipalidad Distrital



MUNICIPALIDAD DISTRITAL DE KIMBIRI LA CONVENCION - CUSCO

Creado por Ley N° 25209/04-05-90



- 2) Monto de contrato vigente.
- 3) Calculo de reintegro Autorizado.
- 4) Metrados de post construcción.
- 5) Valorizaciones pagadas.
- 6) Resumen de liquidación final de contrato de obra.
- 7) Memoria descriptiva Valorizada.
- 8) Estad financiero Contable (emitida por la oficina de Contabilidad)
- 9) Planos post- construcción (firmado por el Residente y Supervisor)
- 10) Calendario valorizado de Ejecución de obra adecuada a la fecha de inicio a la obra.
- 11) Resolución de Aprobación de expediente técnico.
- 14) Absolución de Consultas.
- 15) Contrato de Obra.
- 16) Copia de valorizaciones de obra.
- 17) Resolución de adicionales, ampliaciones de plazos u otros.
- 18) Cuaderno de obra (original)
- 19) Solicitud de adelantos por parte del contratista si los hubiera. Con la relación de materiales a adquirir y calcula del monto máximo a otorgar.
- 20) Certificados de control de calidad (originales)
- 21) Acta de entrega de terreno.
- 22) Acta de recepción de obra.
- 23) Acta de observaciones (si la hubiera)
- 24) Índices de unificados de precios INEI.
- 25) Declaración jurada de no tener reclamos laborales del Ministerio del trabajo.
- 26) Constancia de no adeudo firmada por autoridad del área de influencia del proyecto.
- 27) Certificado de NO adeudo de SENCICO Y CONAFOVICER.

La presentación de la liquidación del contrato de obra deberá hacerlo dentro del plazo establecido en el reglamento de la ley de Contrataciones del Estado, considerando como máximo quince (15) días antes del plazo. Toda discrepancia respecto a la liquidación se resuelve según las disposiciones previstas para la solución de controversias establecidas en la Ley y en el presente Reglamento, sin perjuicio del cobro de la parte no controvertida.

No se procederá a la liquidación mientras existan controversias pendientes de resolver.

Luego de haber quedado aprobada o consentida la liquidación, culmina definitivamente el contrato y se cierra el expediente respectivo.



Jr. José Olaya 151 - 153 Plaza Mayor de la Pacificación
Kimbiri - La Convención - Cusco / RUC: 20178199251

kimbiri
corazón del VRAEM

28



MUNICIPALIDAD DISTRITAL DE KIMBIRI LA CONVENCION - CUSCO

Creado por Ley N° 25209/04-05-90



Con la liquidación, el contratista entregará a la Entidad la minuta de Declaratoria de Fábrica o la Memoria Descriptiva Valorizada, según sea el caso.

Todos los documentos de la liquidación a presentar deberán estar firmados por el Supervisor, residente y Representante legal.

Se presentará en Tres (03) ejemplares, de los cuales uno (01) debe ser presentado en original y dos (02) en copia debidamente foliados + CD (conteniendo la liquidación presentada en archivos digital y pdf).

27. Impuestos

El contratista será responsable por el pago de los tributos, gravámenes y otros que le correspondan. Así como las responsabilidades de carácter laboral y por el pago de las aportaciones sociales de su personal.

28. Garantías

Garantía de Fiel Cumplimiento de Contrato. -

Requisito indispensable para perfeccionar el contrato, el postor ganador debe entregar a la Entidad la garantía de fiel cumplimiento (Carta Fianza) en los siguientes términos: incondicional, solidaria, irrevocable y de realización automática en el país a solo requerimiento de la entidad, emitida por bancos o entidades financieras autorizadas y listados en la Superintendencia de Banca y Seguros (SBS); extendida a la orden de la entidad, por idéntico monto equivalente al diez por ciento (10%) del monto del contrato original y tener vigencia hasta el consentimiento de la liquidación final.

La entidad está facultada para ejecutar las garantías cuando el contratista no cumpliera con renovarlas antes de la fecha de su vencimiento, conforme a lo dispuesto por el artículo 155° del Reglamento de la Ley N°30225, Ley de Contrataciones del Estado.

29. Solución de Controversias

Las controversias que surjan entre las partes durante la ejecución del contrato se resuelven mediante junta de resolución de disputas de acuerdo a lo establecido en artículo 243° del Reglamento de la Ley de Contrataciones con el Estado y conciliación o arbitraje, según el acuerdo de las partes. Cualquiera de las partes tiene derecho a iniciar el arbitraje a fin de resolver dichas controversias dentro del plazo de caducidad previsto en la Ley de Contrataciones del Estado y su Reglamento.

Facultativamente, cualquiera de las partes tiene el derecho a solicitar una conciliación dentro del plazo de caducidad correspondiente, según lo señalado en el artículo 224° del Reglamento de la Ley de Contrataciones del Estado, sin perjuicio de recurrir al arbitraje, en caso no se llegue a un acuerdo entre ambas partes o se llegue a un acuerdo parcial. Las controversias sobre nulidad del contrato solo pueden ser sometidas a arbitraje.

El Laudo arbitral emitido es inapelable, definitivo y obligatorio para las partes desde el momento de su notificación, según lo previsto en el numeral 45.21 del artículo 45° de la Ley de Contrataciones del Estado.

30. Seguridad

El Contratista está obligado a tomar todas las medidas de seguridad necesarias para evitar peligros contra la integridad, la vida y la propiedad de las personas, instituciones o firmas durante la realización del proyecto. En este sentido deberá dotar a su personal, de los equipos y herramientas pertinentes para la realización de todos los trabajos, quedando terminantemente prohibido la realización de trabajos en circuitos energizados, para ello el postor se deberá comprometer formalmente por escrito contar con implementos de seguridad según Norma G - 050. El incidente o accidente resultante de la inobservancia de esta obligación, correrá únicamente por cuenta del Contratista.



29

Jr. José Olaya 151 - 153 Plaza Mayor de la Pacificación
Kimbiri - La Convención - Cusco / RUC: 20178199251

KIMBIRI
Municipalidad Distrital



MUNICIPALIDAD DISTRITAL DE KIMBIRI LA CONVENCIÓN - CUSCO

Creado por Ley N° 25209/04-05-90



31. Responsabilidad por vicios ocultos

El plazo máximo de responsabilidad de EL CONTRATISTA es de 7 años, contados a partir de la conformidad de la recepción total de la obra.

32. Acciones del sistema de control interno

EL CONTRATISTA deberá permitir que LA ENTIDAD efectúe auditorías, con la finalidad de verificar el cumplimiento del contrato, referido al rendimiento y nivel de avance de las actividades contratadas, aspectos de seguridad, equipamiento e infraestructura ofertada, personal, seguros, cumplimiento de la normatividad vigente y aplicable al objeto del contrato y otros que requiera La Entidad. Estas auditorías estarán a cargo de los administradores del contrato.

33. Identificación y asignación de riesgos

Para la contratación de obras, la planificación debe incluir la identificación y asignación de riesgos previsible de ocurrir durante la ejecución, así como las acciones y planes de intervención para reducirlos o mitigarlos, conforme a los formatos que apruebe el OSCE. El análisis de riesgos implica clasificarlos por niveles en función a: (i) su probabilidad de ocurrencia y (ii) su impacto en la ejecución de la obra, el cual se detalla en el expediente técnico de la obra.

34. anticorrupción

EL CONTRATISTA declara y garantiza no haber, directa o indirectamente, o tratándose de una persona jurídica a través de sus socios, integrantes de los órganos de administración, apoderados, representantes legales, funcionarios, asesores o personas vinculadas a las que se refiere el artículo 7 del Reglamento de la Ley de Contrataciones del Estado, ofrecido, negociado o efectuado, cualquier pago o, en general, cualquier beneficio o incentivo ilegal en relación al contrato.

Asimismo, el CONTRATISTA se obliga a conducirse en todo momento, durante la ejecución del contrato, con honestidad, probidad, veracidad e integridad y de no cometer actos ilegales o de corrupción, directa o indirectamente o a través de sus socios, accionistas, participacionistas, integrantes de los órganos de administración, apoderados, representantes legales, funcionarios, asesores y personas vinculadas a las que se refiere el artículo 7 del Reglamento de la Ley de Contrataciones del Estado.

Además, EL CONTRATISTA se compromete a i) comunicar a las autoridades competentes, de manera directa y oportuna, cualquier acto o conducta ilícita o corrupta de la que tuviera conocimiento; y ii) adoptar medidas técnicas, organizativas y/o de personal apropiadas para evitar los referidos actos o prácticas.

3.1. REQUISITOS DE CALIFICACIÓN

Importante para la Entidad

Los requisitos de calificación que la Entidad **debe** adoptar son los siguientes:

| | | | |
|-----|---------------------------------|---|----------|
| A | CAPACIDAD TÉCNICA Y PROFESIONAL | | |
| A.1 | EQUIPAMIENTO ESTRATÉGICO | | |
| | Requisitos: | | |
| | N° | DESCRIPCIÓN | CANTIDAD |
| | 01 | ESTACION TOTAL INC/ACCESORIOS Y GPS | 01 |
| | 02 | RODILLO LISO VIBRATORIO AUTOPROPULSADO 7- 9 ton | 01 |
| | 03 | CARGADOR SOBRE LLANTAS DE 160-195 HP 3.5 yd3 | 01 |
| | 04 | EXCAVADORA SOBRE ORUGAS 115-165 HP | 01 |
| | 05 | MOTONIVELADORA 130 - 135 HP | 01 |

Jr. José Olaya 151 - 153 Plaza Mayor de la Pacificación
Kimbiri - La Convención - Cusco / RUC: 20178199251

KIMBIRI
... corazón del VRAEM



MUNICIPALIDAD DISTRITAL DE KIMBIRI LA CONVENCIÓN - CUSCO

Creado por Ley N° 25209/04-05-90



| | | |
|----|--|----|
| 06 | BALDE PRUEBA-TAPON -ABRAZ. Y ACCESORIOS | 01 |
| 07 | CORTADORA DE PAVIMENTO | 02 |
| 08 | MEZCLADORA DE CONCRETO DE 9 -11P3 | 05 |
| 09 | MOTOBOMBA 10 HP 4" | 02 |
| 10 | MOLDE METALICO INTERIOR PARA BUZON D=1.20M, H=1.20M, PLANCHA 1/16" | 01 |
| 11 | MOLDE METALICO PARA LOSA DE TECHO DE BUZON D=0.60M, E=0.20M | 01 |
| 12 | ANDAMIO METALICO | 10 |
| 13 | MARTILLO HIDRAULICO (PICOTÓN PARAEXCAVADORA) | 02 |
| 14 | COMPACTADOR VIBR. TIPO PLANCHA 4 HP | 01 |
| 15 | MINI CARGADOR DE 70HP, CON RODILLO | 01 |
| 16 | RETROEXCAVADORA S/LLANTAS 75-110 HP | 01 |
| 17 | VIBRADOR DE CONCRETO 4 HP 2.40" | 02 |
| 18 | VOLQUETE DE 15 M3 | 04 |
| 19 | GENERADOR DE ENERGIA 5000 WATS | 02 |
| 20 | ROTOMARTILLO DE 25kg | 02 |
| 21 | NIVEL TOPOGRAFICO | 01 |

Acreditación:

De conformidad con el numeral 49.3 del artículo 49 y el literal e) del numeral 139.1 del artículo 139 del Reglamento este requisito de calificación se acredita para la suscripción del contrato.

Importante

No corresponde solicitar como equipamiento que el postor cuente con oficinas, locales u otros espacios físicos. Asimismo, no se puede requerir características, años de antigüedad y demás condiciones del equipamiento que no consten en el expediente técnico.

A.2 CALIFICACIONES DEL PLANTEL PROFESIONAL CLAVE

FORMACIÓN ACADÉMICA DEL PLANTEL PROFESIONAL CLAVE

Requisitos:

| Item | CARGO | Formación Académica | Cantidad | Permanencia |
|------|---|--|----------|-------------|
| 01 | Residente de Obra | Ingeniero civil, con título, colegiado y habilitado | 01 | 100% |
| 02 | Asistente técnico | Grado de Bachiller en Civil. | 01 | 100% |
| 03 | Especialista en estructuras | Ingeniero civil, con título, colegiado y habilitado | 01 | 50% |
| 04 | Especialista en Seguridad y Salud Ocupacional | Ingeniero civil o Ingeniero de minas, con título, colegiado y habilitado | 01 | 100% |

Acreditación:

De conformidad con el numeral 49.3 del artículo 49 y el literal e) del numeral 139.1 del artículo 139 del Reglamento este requisito de calificación se acredita para la suscripción del contrato.

Importante

El residente de la obra debe cumplir las calificaciones establecidas en el artículo 179 del Reglamento.



31

Jr. José Olaya 151 - 153 Plaza Mayor de la Pacificación
Kimbiri - La Convención - Cusco / RUC: 20178199251





MUNICIPALIDAD DISTRITAL DE KIMBIRI LA CONVENCION - CUSCO

Creado por Ley N° 25209/04-05-90



A.3 EXPERIENCIA DEL PLANTEL PROFESIONAL CLAVE

Requisitos:

| N° | Personal |
|----|---|
| 1 | Ingeniero Residente de Obra Deberá acreditar una experiencia de dos años, desde la colegiatura, en la construcción de obras viales, cuyas partidas contemple las partidas de: movimiento de tierra, afirmados, obras de drenaje, muros de contención y afirmado. |
| 2 | Asistente técnico Deberá acreditar una experiencia de 01 año como, como especialista en valorizaciones y/o costos presupuesto y planificación, en obras infraestructura vial, que en sus partidas contemple la ejecución de muros de contención, obras de drenaje, alcantarillas y badenes. |
| 3 | Especialista en Estructuras Deberá acreditar una experiencia de un (01) año, desde la colegiatura, en la construcción de obras en general. |
| 4 | Especialista en Seguridad y Salud Ocupacional Deberá acreditar una experiencia de un (01) año, desde la colegiatura, en la construcción de obras viales, que en sus partidas contemple la ejecución de muros de contención, obras de drenaje, alcantarillas y badenes. |

Acreditación:

De conformidad con el numeral 49.3 del artículo 49 y el literal e) del numeral 139.1 del artículo 139 del Reglamento este requisito de calificación se acredita para la suscripción del contrato.

Importante

El residente de la obra debe cumplir la experiencia mínima establecida en el artículo 179 del Reglamento.

Importante para la Entidad

Asimismo, la Entidad **puede** adoptar el siguiente requisito de calificación:

B EXPERIENCIA DEL POSTOR EN LA ESPECIALIDAD

Requisitos:

El postor debe acreditar un monto facturado acumulado equivalente a [UNA (1) VEZ EL VALOR REFERENCIAL DE LA CONTRATACIÓN], en la ejecución de obras similares, durante los 10 años anteriores a la fecha de la presentación de ofertas que se computarán desde la suscripción del acta de recepción de obra.

Se considerará obra similar a: MEJORAMIENTO Y/O AMPLIACIÓN Y/O CONSTRUCCIÓN Y/O IMPLEMENTACIÓN Y/O INSTALACIÓN Y/O CREACIÓN Y/O REFORZAMIENTO Y/O RECUPERACIÓN Y/O REFORZAMIENTO ESTRUCTURAL DE: PISTAS Y VEREDAS Y/O MUROS DE CONTENCIÓN Y/O TALUDES Y/O ECOSISTEMAS, EN ZONAS URBANAS; que hayan incluido dentro de sus partidas: La construcción de pavimento rígido, cunetas, sardineles, veredas, muro de contención, redes de alcantarillado, buzones, conexiones domiciliarias de alcantarillado, red de distribución de agua,

Jr. José Olaya 151 - 153 Plaza Mayor de la Pacificación
Kimbiri - La Convención - Cusco / RUC: 20178199251

KIMBIRI
MUNICIPALIDAD DISTRITAL



MUNICIPALIDAD DISTRITAL DE KIMBIRI LA CONVENCION - CUSCO

Creado por Ley N° 25209/04-05-90



conexiones domiciliarias de agua potable y sistema de drenaje.

Acreditación:

La experiencia del postor se acreditará con copia simple de: (i) contratos y sus respectivas actas de recepción de obra; (ii) contratos y sus respectivas resoluciones de liquidación; o (iii) contratos y sus respectivas constancias de prestación o cualquier otra documentación¹ de la cual se desprenda fehacientemente que la obra fue concluida, así como el monto total que implicó su ejecución; correspondientes a un máximo de veinte (20) contrataciones.

En los casos que se acredite experiencia adquirida en consorcio, debe presentarse la promesa de consorcio o el contrato de consorcio del cual se desprenda fehacientemente el porcentaje de las obligaciones que se asumió en el contrato presentado; de lo contrario, no se computará la experiencia proveniente de dicho contrato.

Asimismo, cuando se presenten contratos derivados de procesos de selección convocados antes del 20.09.2012, la calificación se ceñirá al método descrito en la Directiva "Participación de Proveedores en Consorcio en las Contrataciones del Estado", debiendo presumirse que el porcentaje de las obligaciones equivale al porcentaje de participación de la promesa de consorcio o del contrato de consorcio. En caso que en dichos documentos no se consigne el porcentaje de participación se presumirá que las obligaciones se ejecutaron en partes iguales.

Si el titular de la experiencia no es el postor, consignar si dicha experiencia corresponde a la matriz en caso que el postor sea sucursal, o fue transmitida por reorganización societaria, debiendo acompañar la documentación sustentatoria correspondiente.

Si el postor acredita experiencia de otra persona jurídica como consecuencia de una reorganización societaria, debe presentar adicionalmente el **Anexo N° 9**.

Cuando los contratos presentados se encuentren expresados en moneda extranjera, debe indicarse el tipo de cambio venta publicado por la Superintendencia de Banca, Seguros y AFP correspondiente a la fecha de suscripción.

Sin perjuicio de lo anterior, los postores deben llenar y presentar el **Anexo N° 10** referido a la experiencia del postor en la especialidad.

Importante

En el caso de consorcios, la calificación de la experiencia se realiza conforme a la Directiva "Participación de Proveedores en Consorcio en las Contrataciones del Estado".

Importante

- Si como resultado de una consulta u observación corresponde precisarse o ajustarse el requerimiento, se solicita la autorización del área usuaria y se pone de conocimiento de tal hecho a la dependencia que aprobó el expediente de contratación, de conformidad con el numeral 72.3 del artículo 72 del Reglamento.
- Los requisitos de calificación determinan si los postores cuentan con las capacidades necesarias para ejecutar el contrato, lo que debe ser acreditado documentalmente, y no mediante declaración jurada.

¹ De acuerdo con la Opinión N° 185-2017/DTN "cualquier otra documentación", se entiende como tal a todo documento emitido por la Entidad contratante con ocasión de la ejecución de la obra que cumpla con demostrar de manera indubitable aquello que se acredita, por ejemplo, mediante las resoluciones de liquidación de obra, las actas de recepción de conformidad, entre otros.

Jr. José Olaya 151 - 153 Plaza Mayor de la Pacificación
Kimbiri - La Convención - Cusco / RUC: 20178199251

KIMBIRI
CORAZÓN DEL VRAEM

CAPÍTULO IV FACTORES DE EVALUACIÓN

La evaluación se realiza sobre la base de cien (100) puntos.

Para determinar la oferta con el mejor puntaje y el orden de prelación de las ofertas, se considera lo siguiente:

| FACTOR DE EVALUACIÓN | PUNTAJE / METODOLOGÍA PARA SU ASIGNACIÓN |
|---|---|
| A. PRECIO | |
| <p><u>Evaluación:</u></p> <p>Se evaluará considerando el precio ofertado por el postor.</p> <p><u>Acreditación:</u></p> <p>Se acreditará mediante el documento que contiene el precio de la oferta (Anexo N° 6).</p> | <p>La evaluación consistirá en otorgar el máximo puntaje a la oferta de precio más bajo y se otorga a las demás ofertas puntajes inversamente proporcionales a sus respectivos precios, según la siguiente fórmula:</p> $P_i = \frac{O_m \times PMP}{O_i}$ <p>I = Oferta P_i = Puntaje de la oferta a evaluar O_i = Precio i O_m = Precio de la oferta más baja PMP = Puntaje máximo del precio</p> <p style="text-align: right;">[93]²³ puntos</p> |

Importante para la Entidad

*De conformidad con el artículo 51 del Reglamento, adicionalmente, se **puede** consignar el siguiente factor de evaluación, según corresponda a la naturaleza y características del objeto del procedimiento, su finalidad y a la necesidad de la Entidad:*

| | |
|--|--|
| B. PROTECCIÓN SOCIAL Y DESARROLLO HUMANO | |
| <p><u>Evaluación:</u></p> <p>Certificación como “Empresa segura, libre de violencia y discriminación contra la mujer”</p> <p><u>Acreditación:</u></p> <p>Copia simple del documento del Ministerio de la Mujer y Poblaciones Vulnerables (MIMP) que lo reconoce como una de las empresas que obtuvo la marca de certificación “Empresa segura, libre de violencia y discriminación contra la mujer” en la última edición (https://www.mimp.gob.pe/)</p> <p>En caso que el postor se presente en consorcio, cada uno de sus integrantes, debe acreditar que cuenta con la certificación para obtener el puntaje.</p> | <p style="text-align: center;">(Máximo 2 puntos)</p> <p>Presenta documento que acredita que obtuvo el sello “Empresa segura, libre de violencia y discriminación contra la mujer”</p> <p style="text-align: right;">[2] puntos</p> <p>No presenta documento que acredita que obtuvo el sello “Empresa segura, libre de violencia y discriminación contra la mujer”</p> <p style="text-align: right;">0 puntos</p> |

Importante para la Entidad

En el caso de procedimientos de selección cuyo valor referencial supere el monto establecido por la Ley de Presupuesto del Sector Público para la Adjudicación Simplificada se pueden incluir adicionalmente los siguientes factores.

²³ De 88 a 100 puntos, en el caso de obras bajo la modalidad de ejecución llave en mano en las que se puede incluir adicionalmente el factor capacitación. De 83 a 100 puntos, si adicionalmente, se incluyen los factores de sostenibilidad ambiental y social e integridad en la contratación pública (cuando el valor referencial supere el monto establecido por la Ley de Presupuesto del Sector Público para la Adjudicación Simplificada).

D. SOSTENIBILIDAD AMBIENTAL Y SOCIAL

Evaluación:

Se evaluará que el postor cuente con una (1) práctica de sostenibilidad ambiental o social

En caso que el postor se presente en consorcio, cada uno de sus integrantes, debe acreditar alguna de las prácticas de sostenibilidad ambiental o social para obtener el puntaje.

Importante para la Entidad

En caso el órgano encargado de las contrataciones o comité de selección, según corresponda, opte por incluir el factor de sostenibilidad ambiental y social, debe incluirse obligatoriamente todas las opciones de prácticas previstas para el factor.

(Máximo 3 puntos)

Acredita una (1) de las prácticas de sostenibilidad

[3] puntos

No acredita ninguna práctica en sostenibilidad

0 puntos

D.1 Práctica:

Certificación del sistema de gestión de la seguridad y salud en el trabajo

Acreditación:

Copia simple del certificado que acredita que se ha implementado un sistema de gestión de seguridad y salud en el trabajo acorde con la norma ISO 45001:2018, o con la Norma Técnica Peruana equivalente (NTP-ISO 45001:2018) o norma que la sustituya, cuyo alcance o campo de aplicación considere OBRAS EN PREVENCIÓN DE RIESGOS Y DESASTRES^{24 25}

El certificado debe haber sido emitido por un Organismo de Certificación acreditado para dicho sistema de gestión, ya sea ante el INACAL (antes INDECOPI) u otro organismo acreditador que cuente con reconocimiento internacional.²⁶

El referido certificado debe corresponder a la sede, filial u oficina a cargo de la prestación²⁷, y estar vigente²⁸ a la fecha de presentación de ofertas.

D.2 Práctica:

Certificación del sistema de gestión de la responsabilidad social

Acreditación:

Copia simple del certificado que acredita que se ha implementado un sistema de gestión de la responsabilidad social acorde con el estándar SA 8000:2014²⁹.

El certificado debe haber sido emitido por un Organismo de Certificación acreditado ante el "Social Accountability Accreditation Services" (SAAS).

²⁴ Respecto de la definición del alcance o campo de aplicación del certificado, se podrían considerar certificados cuyos alcances involucren el objeto de contratación, tales como "ejecución o construcción de": obras de edificación, obras civiles, obras viales o de infraestructura vial, obras de saneamiento, obras electromecánicas, obras energéticas, obras de suministro de energía, entre otros.

²⁵ El postor en su oferta podrá acompañar el certificado con documentación complementaria emitida por la misma Entidad certificadora para precisar el alcance de su certificación; la cual debe corresponder a la sede que efectuará la prestación.

²⁶ Sea firmante/signatario del Acuerdo de Reconocimiento Mutuo (MLA) del International Accreditation Forum-IAF (<http://www.iaf.nu>) o del InterAmerican Accreditation Cooperation-IAAC (<http://www.iaac.org.mx>) o del European co-operation for Accreditation-EA (<http://www.european-accreditation.org/>) o del Pacific Accreditation Cooperation-PAC (<http://www.apec-pac.org/>).

²⁷ En el certificado debe estar consignada la dirección exacta de la sede, filial u oficina a cargo de la prestación.

²⁸ Se refiere al periodo de vigencia que señala el certificado presentado.

²⁹ Entre las certificaciones voluntarias más difundidas mundialmente, referidas al desempeño social en aspectos de la responsabilidad social en los lugares de trabajo, se encuentra la correspondiente al estándar SA 8000, propuesto por la Social Accountability International (SAI). La certificación bajo este estándar refiere que una organización ha demostrado mediante una evaluación (Auditoría de Tercera Parte) que cumple con sus requisitos en los siguientes aspectos: Trabajo infantil, trabajo forzoso o bajo coacción, salud y seguridad, libertad de asociación y derecho a la negociación colectiva, discriminación, prácticas disciplinarias, horas de trabajo y remuneración.

| |
|---|
| <p>El referido certificado debe corresponder a la sede, filial u oficina a cargo de la prestación³⁰, y estar vigente³¹ a la fecha de presentación de ofertas.</p> |
| <p>D.3 Práctica:</p> <p>Certificación del sistema de gestión ambiental.</p> <p><u>Acreditación:</u></p> <p>Copia simple del certificado que acredita que se ha implementado un sistema de gestión ambiental acorde con la norma ISO 14001:2015, o con la Norma Técnica Peruana equivalente (NTP-ISO 14001:2015), cuyo alcance o campo de aplicación considere OBRAS EN PREVENCIÓN DE RIESGOS Y DESASTRES^{32 33}</p> <p>El certificado debe haber sido emitido por un Organismo de Certificación acreditado para dicho sistema de gestión, ya sea ante el INACAL (antes INDECOPI) u otro organismo acreditador que cuente con reconocimiento internacional³⁴.</p> <p>El referido certificado debe corresponder a la sede, filial u oficina a cargo de la prestación³⁵, y estar vigente³⁶ a la fecha de presentación de ofertas.</p> |
| <p>D.4 Práctica:</p> <p>Responsabilidad hídrica</p> <p><u>Acreditación:</u></p> <p>Copia simple del Certificado Azul emitido por la Autoridad Nacional del Agua que lo reconoce como empresa hídricamente responsable del “Programa Huella Hídrica” (http://www.ana.gob.pe/certificado_azul).</p> |
| <p>D.5 Práctica:</p> <p>Certificación del sistema de gestión de la energía</p> <p><u>Acreditación:</u></p> <p>Copia simple del certificado que acredita que se ha implementado un SGE acorde con la norma ISO 50001:2018, o con la Norma Técnica Peruana equivalente (NTP ISO 50001) o norma que la sustituya, cuyo alcance o campo de aplicación considere OBRAS EN PREVENCIÓN DE RIESGOS Y DESASTRES^{37 38}</p> <p>El certificado debe haber sido emitido por un Organismo de Certificación acreditado para dicho sistema de gestión, ya sea ante el INACAL (antes INDECOPI) u otro organismo acreditador que cuente con reconocimiento internacional.³⁹</p> |

³⁰ En el certificado debe estar consignada la dirección exacta de la sede, filial u oficina a cargo de la prestación.

³¹ Se refiere al periodo de vigencia que señala el certificado presentado.

³² Respecto de la definición del alcance o campo de aplicación del certificado, se podrían considerar certificados cuyos alcances involucren el objeto de contratación, tales como “ejecución o construcción de”: obras de edificación, obras civiles, obras viales o de infraestructura vial, obras de saneamiento, obras electromecánicas, obras energéticas, obras de suministro de energía, entre otros.

³³ El postor en su oferta podrá acompañar el certificado con documentación complementaria emitida por la misma Entidad certificadora para precisar el alcance de su certificación; la cual debe corresponder a la sede que efectuará la prestación.

³⁴ Sea firmante/signatario del Acuerdo de Reconocimiento Mutuo (MLA) del International Accreditation Forum-IAF (<http://www.iaf.nu>) o del InterAmerican Accreditation Cooperation-IAAC (<http://www.iaac.org.mx>) o del European co-operation for Accreditation-EA (<http://www.european-accreditation.org/>) o del Pacific Accreditation Cooperation-PAC (<http://www.apec-pac.org/>).

³⁵ En el certificado debe estar consignada la dirección exacta de la sede, filial u oficina a cargo de la prestación.

³⁶ Se refiere al periodo de vigencia que señala el certificado presentado.

³⁷ Respecto de la definición del alcance o campo de aplicación del certificado, se podrían considerar certificados cuyos alcances involucren el objeto de contratación, tales como “ejecución o construcción de”: obras de edificación, obras civiles, obras viales o de infraestructura vial, obras de saneamiento, obras electromecánicas, obras energéticas, obras de suministro de energía, entre otros.

³⁸ El postor en su oferta podrá acompañar el certificado con documentación complementaria emitida por la misma Entidad certificadora para precisar el alcance de su certificación; la cual debe corresponder a la sede que efectuará la prestación.

³⁹ Sea firmante/signatario del Acuerdo de Reconocimiento Mutuo (MLA) del International Accreditation Forum-IAF (<http://www.iaf.nu>) o del InterAmerican Accreditation Cooperation-IAAC (<http://www.iaac.org.mx>) o del European co-operation

El referido certificado debe corresponder a la sede, filial u oficina a cargo de la prestación⁴⁰, y estar vigente⁴¹ a la fecha de presentación de ofertas.

| E. INTEGRIDAD EN LA CONTRATACIÓN PÚBLICA | |
|---|---|
| <p><u>Evaluación:</u></p> <p><u>Evaluación:</u></p> <p>Se evaluará que el postor cuente con certificación del sistema de gestión antisoborno</p> <p><u>Acreditación:</u></p> <p>Copia simple del certificado que acredita que se ha implementado un sistema de gestión antisoborno acorde con la norma ISO 37001:2016 o con la Norma Técnica Peruana equivalente (NTP-ISO 37001:2017).</p> <p>El certificado debe haber sido emitido por un Organismo de Certificación acreditado para dicho sistema de gestión, ya sea ante el INACAL (antes INDECOP) u otro organismo acreditador que cuente con reconocimiento internacional.⁴²</p> <p>El referido certificado debe corresponder a la sede, filial u oficina a cargo de la prestación⁴³, y estar vigente⁴⁴ a la fecha de presentación de ofertas.</p> <p>En caso que el postor se presente en consorcio, cada uno de sus integrantes, debe acreditar que cuenta con la certificación para obtener el puntaje.</p> | <p>(Máximo 2 puntos)⁴⁵</p> <p>Presenta Certificado ISO 37001 [2] puntos</p> <p>No presenta Certificado ISO 37001 0 puntos</p> |
| PUNTAJE TOTAL | 100 puntos⁴⁶ |

Importante

Los factores de evaluación elaborados por el órgano encargado de las contrataciones o comité de selección, según corresponda, deben ser objetivos y guardan vinculación, razonabilidad y proporcionalidad con el objeto de la contratación. Asimismo, estos no pueden calificar con puntaje el cumplimiento del Expediente Técnico ni los requisitos de calificación.

CAPÍTULO V PROFORMA DEL CONTRATO

for Accreditation-EA (<http://www.european-accreditation.org/>) o del Pacific Accreditation Cooperation-PAC (<http://www.apec-pac.org/>).

⁴⁰ En el certificado debe estar consignada la dirección exacta de la sede, filial u oficina a cargo de la prestación.

⁴¹ Se refiere al periodo de vigencia que señala el certificado presentado.

⁴² Sea firmante/signatario del Acuerdo de Reconocimiento Mutuo (MLA) del International Accreditation Forum-IAF (<http://www.iaf.nu>) o del InterAmerican Accreditation Cooperation-IAAC (<http://www.iaac.org.mx>) o del European co-operation for Accreditation-EA (<http://www.european-accreditation.org/>) o del Pacific Accreditation Cooperation-PAC (<http://www.apec-pac.org/>).

⁴³ En el certificado debe estar consignada la dirección exacta de la sede, filial u oficina a cargo de la prestación.

⁴⁴ Se refiere al periodo de vigencia que señala el certificado presentado.

⁴⁵ En este caso, el puntaje del precio es de 93 a 100 puntos; y de 83 a 100 puntos en el caso de obras bajo la modalidad de ejecución llave en mano en las que se puede incluir adicionalmente el factor capacitación.

⁴⁶ Es la suma de los puntajes de todos los factores de evaluación.

Importante

- *Dependiendo del objeto del contrato, de resultar indispensable, puede incluirse cláusulas adicionales o la adecuación de las propuestas en el presente documento, las que en ningún caso pueden contemplar disposiciones contrarias a la normativa vigente ni a lo señalado en este capítulo.*
- *En el caso de contratación de obras por paquete, se debe suscribir un contrato por cada obra incluida en el paquete.*

Conste por el presente documento, la contratación de la ejecución de la obra [CONSIGNAR LA DENOMINACIÓN DE LA CONVOCATORIA], que celebra de una parte [CONSIGNAR EL NOMBRE DE LA ENTIDAD], en adelante LA ENTIDAD, con RUC N° [.....], con domicilio legal en [.....], representada por [.....], identificado con DNI N° [.....], y de otra parte [.....], con RUC N° [.....], con domicilio legal en [.....], inscrita en la Ficha N° [.....] Asiento N° [.....] del Registro de Personas Jurídicas de la ciudad de [.....], debidamente representado por su Representante Legal, [.....], con DNI N° [.....], según poder inscrito en la Ficha N° [.....], Asiento N° [.....] del Registro de Personas Jurídicas de la ciudad de [.....], a quien en adelante se le denominará EL CONTRATISTA en los términos y condiciones siguientes:

CLÁUSULA PRIMERA: ANTECEDENTES

Con fecha [.....], el órgano encargado de las contrataciones o comité de selección, según corresponda, adjudicó la buena pro de la **ADJUDICACIÓN SIMPLIFICADA N° [CONSIGNAR NOMENCLATURA DEL PROCEDIMIENTO DE SELECCIÓN]** para la contratación de la ejecución de la obra [CONSIGNAR LA DENOMINACIÓN DE LA CONVOCATORIA], a [INDICAR NOMBRE DEL GANADOR DE LA BUENA PRO], cuyos detalles e importe constan en los documentos integrantes del presente contrato.

CLÁUSULA SEGUNDA: OBJETO

El presente contrato tiene por objeto [CONSIGNAR EL OBJETO DE LA CONTRATACIÓN].

CLÁUSULA TERCERA: MONTO CONTRACTUAL

El monto total del presente contrato asciende a [CONSIGNAR MONEDA Y MONTO], que incluye todos los impuestos de Ley.

Este monto comprende el costo de la ejecución de la obra, todos los tributos, seguros, transporte, inspecciones, pruebas y, de ser el caso, los costos laborales conforme a la legislación vigente, así como cualquier otro concepto que pueda tener incidencia sobre la ejecución de la prestación materia del presente contrato.

CLÁUSULA CUARTA: DEL PAGO⁴⁷

LA ENTIDAD se obliga a pagar la contraprestación a EL CONTRATISTA en [INDICAR MONEDA], en periodos de valorización [CONSIGNAR MENSUALES U OTRO TIPO DE PERIODO], conforme a lo previsto en la sección específica de las bases. Asimismo, LA ENTIDAD o EL CONTRATISTA, según corresponda, se obligan a pagar el monto correspondiente al saldo de la liquidación del contrato de obra, en el plazo de [CONSIGNAR PLAZO EN DÍAS] días calendario, computados desde el día siguiente del consentimiento de la liquidación.

En caso de retraso en el pago de las valorizaciones, por razones imputables a LA ENTIDAD, EL CONTRATISTA tiene derecho al reconocimiento de los intereses legales efectivos, de conformidad con el artículo 39 de la Ley de Contrataciones del Estado y los artículos 1244, 1245 y 1246 del Código Civil. Para tal efecto, se formulará una valorización de intereses y el pago se efectuará en las valorizaciones siguientes.

⁴⁷ En cada caso concreto, dependiendo de la naturaleza del contrato, podrá adicionarse la información que resulte pertinente a efectos de generar el pago.

CLÁUSULA QUINTA: DEL PLAZO DE LA EJECUCIÓN DE LA PRESTACIÓN

El plazo de ejecución del presente contrato es de [.....] días calendario, el mismo que se computa desde el día siguiente de cumplidas las condiciones previstas en el artículo 176 del Reglamento.

Importante para la Entidad

- Cuando en el expediente de contratación se establezca que la obra debe ejecutarse bajo la modalidad de ejecución llave en mano, en lugar del párrafo anterior, deberá considerarse lo siguiente, según corresponda:

“El plazo de ejecución de la obra, el equipamiento, mobiliario y montaje hasta la puesta en servicio, materia de la presente convocatoria, es de [CONSIGNAR EL PLAZO DE EJECUCIÓN DE ESTA PRESTACIÓN, EL CUAL DEBE ESTAR EXPRESADO EN DÍAS CALENDARIO] días calendario, el mismo que se computa desde el día siguiente de cumplidas las condiciones previstas en el artículo 176 del Reglamento.”⁴⁸

“El plazo de ejecución de la obra, el equipamiento, mobiliario y montaje hasta la puesta en servicio, materia de la presente convocatoria, es de [CONSIGNAR EL PLAZO DE EJECUCIÓN DE ESTA PRESTACIÓN, EL CUAL DEBE ESTAR EXPRESADO EN DÍAS CALENDARIO] días calendario, el mismo que se computa desde el día siguiente de cumplidas las condiciones previstas en el artículo 176 del Reglamento y el plazo de la operación asistida de la obra es de [CONSIGNAR EL PLAZO DE EJECUCIÓN DE LA PRESTACIÓN ASISTIDA DE LA OBRA, EL CUAL DEBE ESTAR EXPRESADO EN DÍAS CALENDARIO] días calendario.”⁴⁹

CLÁUSULA SEXTA: PARTES INTEGRANTES DEL CONTRATO

El presente contrato está conformado por las bases integradas, la oferta ganadora, así como los documentos derivados del procedimiento de selección que establezcan obligaciones para las partes.

CLÁUSULA SÉTIMA: GARANTÍAS

EL CONTRATISTA entregó al perfeccionamiento del contrato la respectiva garantía incondicional, solidaria, irrevocable, y de realización automática en el país al solo requerimiento, a favor de LA ENTIDAD, por los conceptos, montos y vigencias siguientes:

- De fiel cumplimiento del contrato: [CONSIGNAR EL MONTO], a través de la [INDICAR EL TIPO DE GARANTÍA PRESENTADA] N° [INDICAR NÚMERO DEL DOCUMENTO] emitida por [SEÑALAR EMPRESA QUE LA EMITE]. Monto que es equivalente al diez por ciento (10%) del monto del contrato original, la misma que debe mantenerse vigente hasta el consentimiento de la liquidación final.

Importante

Al amparo de lo dispuesto en el numeral 149.4 del artículo 149 del Reglamento de la Ley de Contrataciones del Estado, en el caso de contratos de ejecución de obras que se sujeten a las condiciones establecidas en dicho artículo, si el postor ganador de la buena pro solicita la retención del diez por ciento (10%) del monto del contrato original como garantía de fiel cumplimiento de contrato, debe consignarse lo siguiente:

- *“De fiel cumplimiento del contrato: [CONSIGNAR EL MONTO], a través de la retención que debe efectuar LA ENTIDAD, durante la primera mitad del número total de pagos a realizarse, de forma prorrateada, con cargo a ser devuelto a la finalización del mismo.”*

En el caso que corresponda, consignar lo siguiente:

- Garantía fiel cumplimiento por prestaciones accesorias: [CONSIGNAR EL MONTO], a través

⁴⁸ Este párrafo debe ser incluido en el caso de obras que se ejecuten bajo la modalidad de ejecución llave en mano que no incluya operación asistida.

⁴⁹ Este párrafo debe ser incluido en el caso de obras que se ejecuten bajo la modalidad de ejecución llave en mano que incluya operación asistida.

de la [INDICAR EL TIPO DE GARANTÍA PRESENTADA] N° [INDICAR NÚMERO DEL DOCUMENTO] emitida por [SEÑALAR EMPRESA QUE LA EMITE], la misma que debe mantenerse vigente hasta el cumplimiento total de las obligaciones garantizadas.

Importante

Al amparo de lo dispuesto en el numeral 151.3 del artículo 151 del Reglamento de la Ley de Contrataciones del Estado, si el postor ganador de la buena pro solicita la retención del diez por ciento (10%) del monto del contrato de la prestación accesoria como garantía de fiel cumplimiento de prestaciones accesorias, debe consignarse lo siguiente:

"De fiel cumplimiento por prestaciones accesorias: [CONSIGNAR EL MONTO], a través de la retención que debe efectuar LA ENTIDAD, durante la primera mitad del número total de pagos a realizarse, de forma prorrateada, con cargo a ser devuelto a la finalización del mismo."

CLÁUSULA OCTAVA: EJECUCIÓN DE GARANTÍAS POR FALTA DE RENOVACIÓN

LA ENTIDAD puede solicitar la ejecución de las garantías cuando EL CONTRATISTA no las hubiere renovado antes de la fecha de su vencimiento, conforme a lo dispuesto en el literal a) del numeral 155.1 del artículo 155 del Reglamento de la Ley de Contrataciones del Estado.

Importante para la Entidad

- *Sólo en el caso que la Entidad hubiese previsto otorgar adelanto, se debe incluir la siguiente cláusula:*

CLÁUSULA NOVENA: ADELANTO DIRECTO

"La Entidad otorgará un (01) adelanto directo por el 10% del monto del contrato original.

El contratista debe solicitar formalmente el adelanto directo dentro de los ocho (8) días siguientes a la suscripción del contrato, adjuntando a su solicitud la garantía por adelantos⁵⁰ mediante carta fianza o póliza de caución y el comprobante de pago correspondiente. La Entidad debe entregar el monto solicitado dentro de los siete (7) días contados a partir del día siguiente de recibida la solicitud del contratista.

Vencido el plazo para solicitar el adelanto no procede la solicitud.

- *Si LA ENTIDAD considera necesario entregar adelantos para materiales e insumos a EL CONTRATISTA, deberá consignar la siguiente cláusula:*

CLÁUSULA DÉCIMA: ADELANTO PARA MATERIALES E INSUMOS

"LA ENTIDAD otorgará adelantos para materiales e insumos por el (20%)⁵¹ del monto del contrato original, conforme al calendario de adquisición de materiales e insumos presentado por EL CONTRATISTA.

La entrega de los adelantos se realizará en un plazo de siete (07) días calendario previos a la fecha prevista en el calendario de adquisición de materiales e insumos para cada adquisición, con la finalidad que EL CONTRATISTA pueda disponer de los materiales e insumos en la oportunidad prevista en el calendario de avance de obra valorizado. Para tal efecto, EL CONTRATISTA debe solicitar la entrega del adelanto en un plazo de ocho (08) días calendario anteriores al inicio del plazo antes mencionado, adjuntando a su solicitud la garantía por

⁵⁰ De conformidad con el artículo 153 del Reglamento, esta garantía debe ser emitida por idéntico monto y un plazo mínimo de vigencia de tres (3) meses, renovable por un plazo idéntico hasta la amortización total del adelanto otorgado. Cuando el plazo de ejecución contractual sea menor a tres (3) meses, las garantías pueden ser emitidas con una vigencia menor, siempre que cubra la fecha prevista para la amortización total del adelanto otorgado.

⁵¹ De conformidad con el numeral 180.2 del artículo 180 del Reglamento, los adelantos para materiales e insumos, no pueden superar el veinte por ciento (20%) del monto del contrato original, y en el caso de contratos bajo la modalidad de llave en mano, en los que se haya previsto el adelanto para equipamiento y mobiliario, no pueden superar en conjunto dicho porcentaje.

adelantos mediante carta fianza o póliza de caución y el comprobante de pago respectivo.

La primera solicitud de El CONTRATISTA debe realizarse una vez iniciado el plazo de ejecución de la obra. No procede el otorgamiento del adelanto para materiales e insumos en los casos en que las solicitudes correspondientes sean realizadas con posterioridad a las fechas señaladas en el calendario de adquisición de materiales e insumos.

- *Si LA ENTIDAD considera necesario entregar adelantos para equipamiento y mobiliario, en el caso de contratos bajo la modalidad de llave en mano, deberá consignar la siguiente cláusula:*

Importante para la Entidad

- *En caso la Entidad hubiese previsto la obligación de constituir un fideicomiso para la administración de los adelantos, se debe incluir la siguiente cláusula:*

CLÁUSULA: FIDEICOMISO DE ADELANTOS⁵²

Para la administración de los adelantos destinados a la ejecución de la obra, se constituirá un fideicomiso conforme a lo establecido en los artículos 184 y 185 del Reglamento. El procedimiento para la solicitud y entrega de los adelantos se rige por lo dispuesto en dichos artículos.

ADELANTO DIRECTO

“La Entidad otorgará un (01) adelanto directo por el 10% del monto del contrato original.

ADELANTO PARA MATERIALES E INSUMOS

“La Entidad otorgará adelantos para materiales e insumos por el 20%⁵³ del monto del contrato original, conforme al calendario de adquisición de materiales e insumos presentado por el contratista.

- *En el caso de obras bajo la modalidad de ejecución llave en mano, cuando se haya previsto otorgar adelanto para equipamiento y mobiliario, consignar lo siguiente:*

CLÁUSULA UNDÉCIMA: CONFORMIDAD DE LA OBRA

La conformidad de la obra será dada con la suscripción del Acta de Recepción de Obra.

CLÁUSULA DUODÉCIMA: DECLARACIÓN JURADA DEL CONTRATISTA

EL CONTRATISTA declara bajo juramento que se compromete a cumplir las obligaciones derivadas del presente contrato, bajo sanción de quedar inhabilitado para contratar con el Estado en caso de incumplimiento.

CLÁUSULA DÉCIMA TERCERA: ASIGNACIÓN DE RIESGOS DEL CONTRATO DE OBRA

⁵² Cabe precisar que, cuando la Entidad no haya incorporado en las bases la obligación de constituir un fideicomiso para la administración de los adelantos destinados a la ejecución de obra, las partes pueden acordar la incorporación de una cláusula en el contrato para la constitución del fideicomiso, de acuerdo a lo previsto en el numeral 184.9 del artículo 184 del Reglamento.

⁵³ De conformidad con el numeral 180.2 del artículo 180 del Reglamento, los adelantos para materiales e insumos, no pueden superar el veinte por ciento (20%) del monto del contrato original, y en el caso de contratos bajo la modalidad de llave en mano, en los que se haya previsto el adelanto para equipamiento y mobiliario, no pueden superar en conjunto dicho porcentaje.

[INCLUIR⁵⁴ EN ESTA CLÁUSULA LA IDENTIFICACIÓN Y ASIGNACIÓN DE RIESGOS QUE PUEDAN OCURRIR DURANTE LA EJECUCIÓN DE LA OBRA, ASI COMO LA DETERMINACIÓN DE LA PARTE DEL CONTRATO QUE DEBE ASUMIRLOS DURANTE LA EJECUCIÓN CONTRACTUAL, SEGÚN LAS DISPOSICIONES PREVISTAS EN LA DIRECTIVA “GESTIÓN DE RIESGOS EN LA PLANIFICACIÓN DE LA EJECUCIÓN DE OBRAS”. LA GESTION DE RIESGOS FORMA PARTE DE LA ÚLTIMA VERSIÓN DEL EXPEDIENTE TECNICO DE OBRA PUBLICADO EN LA OPCIÓN “VER EXPEDIENTE TÉCNICO DE OBRA” DEL SEACE].

CLÁUSULA DÉCIMA CUARTA: RESPONSABILIDAD POR VICIOS OCULTOS

Ni la suscripción del Acta de Recepción de Obra, ni el consentimiento de la liquidación del contrato de obra, enervan el derecho de LA ENTIDAD a reclamar, posteriormente, por defectos o vicios ocultos, conforme a lo dispuesto por los artículos 40 de la Ley de Contrataciones del Estado y 173 de su Reglamento.

El plazo máximo de responsabilidad de EL CONTRATISTA es de [CONSIGNAR TIEMPO EN AÑOS, NO MENOR DE 7 AÑOS] años, contados a partir de la conformidad de la recepción [INDICAR TOTAL O PARCIAL, SEGÚN CORRESPONDA] de la obra.

CLÁUSULA DÉCIMA QUINTA: PENALIDADES

Si EL CONTRATISTA incurre en retraso injustificado en la ejecución de las prestaciones objeto del contrato, LA ENTIDAD le aplica automáticamente una penalidad por mora por cada día de atraso, de acuerdo a la siguiente fórmula:

$$\text{Penalidad Diaria} = \frac{0.10 \times \text{monto vigente}}{F \times \text{plazo vigente en días}}$$

Donde:

F = 0.15 para plazos mayores a sesenta (60) días o;

F = 0.40 para plazos menores o iguales a sesenta (60) días.

El retraso se justifica a través de la solicitud de ampliación de plazo debidamente aprobado. Adicionalmente, se considera justificado el retraso y en consecuencia no se aplica penalidad, cuando EL CONTRATISTA acredite, de modo objetivamente sustentado, que el mayor tiempo transcurrido no le resulta imputable. En este último caso la calificación del retraso como justificado por parte de LA ENTIDAD no da lugar al pago de gastos generales ni costos directos de ningún tipo, conforme el numeral 162.5 del artículo 162 del Reglamento de la Ley de Contrataciones del Estado.

Adicionalmente a la penalidad por mora se aplicarán las siguientes penalidades:

| Otras penalidades | | | |
|-------------------|--|---|---|
| N° | Supuesto de aplicación de penalidad | Forma de cálculo | Procedimiento |
| 1 | Cuando el personal acreditado permanece menos de sesenta (60) días desde el inicio de su participación en la ejecución del contrato o del íntegro del plazo de ejecución, si este es menor a los sesenta (60) días, de conformidad con las disposiciones establecidas en el numeral 190.2 del artículo 190 del Reglamento. | [INCLUIR LA FORMA DE CÁLCULO, QUE NO PUEDE SER MENOR A LA MITAD DE UNA UNIDAD IMPOSITIVA TRIBUTARIA (0.5 UIT) NI MAYOR A UNA (1) UIT] por cada día de ausencia del personal en obra en el plazo previsto. | Según informe del [CONSIGNAR INSPECTOR O SUPERVISOR DE LA OBRA, SEGÚN CORRESPONDA]. |
| 2 | En caso el contratista incumpla con su obligación de ejecutar la prestación con el personal acreditado o debidamente sustituido. | [INCLUIR LA FORMA DE CÁLCULO, QUE NO PUEDE SER MENOR A LA MITAD DE UNA UNIDAD IMPOSITIVA TRIBUTARIA (0.5 UIT) NI | Según informe del [CONSIGNAR INSPECTOR O SUPERVISOR DE LA OBRA, SEGÚN |

⁵⁴ De acuerdo con el numeral 32.2 del artículo 32 de la Ley y el numeral 29.2 del artículo 29 del Reglamento, esta cláusula es obligatoria.

| Otras penalidades | | | |
|-------------------|---|---|---------------|
| N° | Supuesto de aplicación de penalidad | Forma de cálculo | Procedimiento |
| | | MAYOR A UNA (1) UIT] por cada día de ausencia del personal en obra. | CORRESPONDA]. |
| 3 | [INCLUIR OTRAS PENALIDADES, DE SER EL CASO] | | |

En caso se haya autorizado el uso del cuaderno de obra físico, incluir la siguiente penalidad⁵⁵:

| Otras penalidades | | | |
|--|---|--|---|
| N° | Supuesto de aplicación de penalidad | Forma de cálculo | Procedimiento |
| (...) | Si el contratista o su personal, no permite el acceso al cuaderno de obra al [CONSIGNAR INSPECTOR O SUPERVISOR DE LA OBRA, SEGÚN CORRESPONDA], impidiéndole anotar las ocurrencias. | Cinco por mil (5/1000) del monto de la valorización del periodo por cada día de dicho impedimento. | Según informe del [CONSIGNAR INSPECTOR O SUPERVISOR DE LA OBRA, SEGÚN CORRESPONDA]. |
| Esta penalidad solo aplica si el cuaderno de obra es físico. | | | |

Importante

De haberse previsto otras penalidades a las previstas, incluir los supuestos de aplicación de penalidad, la forma de cálculo de la penalidad para cada supuesto y el procedimiento mediante el cual se verifica el supuesto a penalizar, conforme el artículo 163 del Reglamento de la Ley de Contrataciones del Estado.

Estas penalidades se deducen de las valorizaciones o en la liquidación final, según corresponda; o si fuera necesario, se cobra del monto resultante de la ejecución de la garantía de fiel cumplimiento.

La penalidad por mora y las otras penalidades pueden alcanzar cada una un monto máximo equivalente al diez por ciento (10%) del monto del contrato vigente, o de ser el caso, del ítem que debió ejecutarse.

Cuando se llegue a cubrir el monto máximo de la penalidad por mora o el monto máximo para otras penalidades, LA ENTIDAD puede resolver el contrato por incumplimiento.

CLÁUSULA DÉCIMA SEXTA: RESOLUCIÓN DEL CONTRATO

Cualquiera de las partes puede resolver el contrato, de conformidad con el numeral 32.3 del artículo 32 y artículo 36 de la Ley de Contrataciones del Estado, y el artículo 164 de su Reglamento. De darse el caso, LA ENTIDAD procederá de acuerdo a lo establecido en los artículos 165 y 207 del Reglamento de la Ley de Contrataciones del Estado.

CLÁUSULA DÉCIMA SÉTIMA: RESPONSABILIDAD DE LAS PARTES

Cuando se resuelva el contrato por causas imputables a algunas de las partes, se debe resarcir los daños y perjuicios ocasionados, a través de la indemnización correspondiente. Ello no obsta la aplicación de las sanciones administrativas, penales y pecuniarias a que dicho incumplimiento diere lugar, en el caso que éstas correspondan.

Lo señalado precedentemente no exime a ninguna de las partes del cumplimiento de las demás obligaciones previstas en el presente contrato.

⁵⁵ De conformidad con el numeral 9.3 de la Directiva N° 009-2020-OSCE/PRE "Lineamientos para el uso del Cuaderno de Obra Digital", excepcionalmente, una Entidad, de manera previa a la convocatoria del procedimiento de selección de la contratación de una obra, puede solicitar autorización para usar un cuaderno de obra físico, cuando en el lugar donde se ejecuta la obra no haya acceso a internet. Para dicho efecto, debe presentar la respectiva solicitud, por cada contrato de obra, a través del formato previsto en el Anexo N° 1 de dicha Directiva.

CLÁUSULA DÉCIMA OCTAVA: ANTICORRUPCIÓN

EL CONTRATISTA declara y garantiza no haber, directa o indirectamente, o tratándose de una persona jurídica a través de sus socios, integrantes de los órganos de administración, apoderados, representantes legales, funcionarios, asesores o personas vinculadas a las que se refiere el artículo 7 del Reglamento de la Ley de Contrataciones del Estado, ofrecido, negociado o efectuado, cualquier pago o, en general, cualquier beneficio o incentivo ilegal en relación al contrato.

Asimismo, el CONTRATISTA se obliga a conducirse en todo momento, durante la ejecución del contrato, con honestidad, probidad, veracidad e integridad y de no cometer actos ilegales o de corrupción, directa o indirectamente o a través de sus socios, accionistas, participacionistas, integrantes de los órganos de administración, apoderados, representantes legales, funcionarios, asesores y personas vinculadas a las que se refiere el artículo 7 del Reglamento de la Ley de Contrataciones del Estado.

Además, EL CONTRATISTA se compromete a i) comunicar a las autoridades competentes, de manera directa y oportuna, cualquier acto o conducta ilícita o corrupta de la que tuviera conocimiento; y ii) adoptar medidas técnicas, organizativas y/o de personal apropiadas para evitar los referidos actos o prácticas.

Finalmente, EL CONTRATISTA se compromete a no colocar a los funcionarios públicos con los que deba interactuar, en situaciones reñidas con la ética. En tal sentido, reconoce y acepta la prohibición de ofrecerles a éstos cualquier tipo de obsequio, donación, beneficio y/o gratificación, ya sea de bienes o servicios, cualquiera sea la finalidad con la que se lo haga.

CLÁUSULA DÉCIMA NOVENA: MARCO LEGAL DEL CONTRATO

Sólo en lo no previsto en este contrato, en la Ley de Contrataciones del Estado y su Reglamento, en las directivas que emita el OSCE y demás normativa especial que resulte aplicable, serán de aplicación supletoria las disposiciones pertinentes del Código Civil vigente, cuando corresponda, y demás normas de derecho privado.

CLÁUSULA VIGÉSIMA: SOLUCIÓN DE CONTROVERSIAS⁵⁶

Las controversias que surjan entre las partes durante la ejecución del contrato se resuelven mediante conciliación o arbitraje, según el acuerdo de las partes.

Cualquiera de las partes tiene derecho a iniciar el arbitraje a fin de resolver dichas controversias dentro del plazo de caducidad previsto en la Ley de Contrataciones del Estado y su Reglamento.

Facultativamente, cualquiera de las partes tiene el derecho a solicitar una conciliación dentro del plazo de caducidad correspondiente, según lo señalado en el artículo 224 del Reglamento de la Ley de Contrataciones del Estado, sin perjuicio de recurrir al arbitraje, en caso no se llegue a un acuerdo entre ambas partes o se llegue a un acuerdo parcial. Las controversias sobre nulidad del contrato solo pueden ser sometidas a arbitraje.

El Laudo arbitral emitido es inapelable, definitivo y obligatorio para las partes desde el momento de su notificación, según lo previsto en el numeral 45.21 del artículo 45 de la Ley de Contrataciones del Estado.

Importante para la Entidad

⁵⁶ De acuerdo con el numeral 225.3 del artículo 225 del Reglamento, las partes pueden recurrir al arbitraje ad hoc cuando las controversias deriven de procedimientos de selección cuyo valor referencial sea menor o igual a cinco millones con 00/100 soles (S/ 5 000 000,00).

De acuerdo con lo dispuesto en el numeral 243.4 del artículo 243 del Reglamento, la obligatoriedad de someter a Junta de Resolución de Disputas las controversias en los contratos de obra por montos superiores a veinte millones con 00/100 Soles (S/ 20 000 000,00), es obligatoria. Asimismo, el sometimiento de la solución de controversias a una Junta de Resolución de Disputas en los contratos cuyos montos sean iguales o menores a veinte millones con 00/100 Soles (S/ 20 000 000,00) es facultativa. En tal sentido, según lo previsto en el Anexo N° 2 de la Directiva N° 012-2019-OSCE/CD incluir la siguiente cláusula, según corresponda:

CLÁUSULA VIGÉSIMA PRIMERA: JUNTA DE RESOLUCIÓN DE DISPUTAS

Las partes acuerdan para la solución de las controversias derivadas del presente Contrato de Obra conformar una Junta de Resolución de Disputas (en adelante, la JRD) de acuerdo a las disposiciones de la Ley de Contrataciones del Estado, su Reglamento y las directivas que emita OSCE al respecto (en adelante, las "Normas Aplicables a la JRD"); encargando su organización y administración al [DENOMINACIÓN O RAZÓN SOCIAL DEL CENTRO DE ADMINISTRACIÓN DESIGNADO POR LAS PARTES AL CUAL ENCARGAN LA ORGANIZACIÓN DE LA JRD].

La JRD estará compuesta por [TRES (3) MIEMBROS / UN (1) MIEMBRO], los/el cual/es será/n designado/s conforme a las Normas Aplicables a la JRD.

Todas las controversias generadas entre las partes con ocasión al presente Contrato de Obra deben ser sometidas, en primer lugar, a la decisión de la JRD de conformidad con las Normas Aplicables a la JRD.

La decisión que emita la JRD es vinculante y, por tanto, de inmediato y obligatorio cumplimiento para las partes conforme a lo establecido en las Normas Aplicables a la JRD. El incumplimiento de la decisión otorga a la parte afectada la potestad de resolver el contrato, previo aviso requiriendo el cumplimiento.

En caso alguna de las Partes no esté de acuerdo con la decisión emitida por la JRD, podrá someter la controversia a arbitraje conforme a lo establecido en las Normas Aplicables a la JRD. Las Partes acuerdan que es condición obligatoria para el inicio del arbitraje el haber concluido de modo previo el procedimiento ante la JRD.

Si una Parte no manifiesta su disconformidad con una decisión emitida por la JRD en el plazo previsto en las Normas Aplicables a las JRD, entonces dicha decisión adquiere el carácter de definitiva y no podrá ser sometida a arbitraje. Si una Parte manifiesta su disconformidad con una decisión emitida por la JRD en el plazo previsto en las Normas Aplicables a las JRD, pero no inicia el arbitraje respectivo en el plazo previsto en dichas Normas, aquella adquiere la calidad de definitiva.

CLÁUSULA VIGÉSIMA SEGUNDA: FACULTAD DE ELEVAR A ESCRITURA PÚBLICA

Cualquiera de las partes puede elevar el presente contrato a Escritura Pública corriendo con todos los gastos que demande esta formalidad.

CLÁUSULA VIGÉSIMA TERCERA: DOMICILIO PARA EFECTOS DE LA EJECUCIÓN CONTRACTUAL

Las partes declaran el siguiente domicilio para efecto de las notificaciones que se realicen durante la ejecución del presente contrato:

DOMICILIO DE LA ENTIDAD: [.....]

DOMICILIO DEL CONTRATISTA: [CONSIGNAR EL DOMICILIO SEÑALADO POR EL POSTOR GANADOR DE LA BUENA PRO AL PRESENTAR LOS REQUISITOS PARA EL PERFECCIONAMIENTO DEL CONTRATO]

La variación del domicilio aquí declarado de alguna de las partes debe ser comunicada a la otra parte, formalmente y por escrito, con una anticipación no menor de quince (15) días calendario.

De acuerdo con las bases integradas, la oferta y las disposiciones del presente contrato, las partes lo firman por duplicado en señal de conformidad en la ciudad de [.....] al [CONSIGNAR

FECHA].

“LA ENTIDAD”

“EL CONTRATISTA”

Importante

Este documento puede firmarse digitalmente si ambas partes cuentan con firma digital, según la Ley N° 27269, Ley de Firmas y Certificados Digitales⁵⁷.

⁵⁷ Para mayor información sobre la normativa de firmas y certificados digitales ingresar a:
<https://www.indecopi.gob.pe/web/firmas-digitales/firmar-y-certificados-digitales>

CAPÍTULO VI CONSTANCIA DE PRESTACIÓN DE EJECUCIÓN DE OBRA

De conformidad con el artículo 169 del Reglamento, se deja expresa constancia de la culminación de la prestación derivada del contrato mencionado en el numeral 3 del presente documento.

| | | | | |
|--|---|---------------------------------|-----------------|---------------------------------|
| 1 DATOS DEL DOCUMENTO | Número del documento | | | |
| | Fecha de emisión del documento | | | |
| 2 DATOS DEL CONTRATISTA | Nombre, denominación o razón social | | | |
| | RUC | | | |
| | EN CASO EL CONTRATISTA SEA UN CONSORCIO, ADEMÁS SE DEBERÁ REGISTRAR LA SIGUIENTE INFORMACIÓN: | | | |
| | Nombre o razón social del integrante del consorcio | RUC | % | Descripción de las obligaciones |
| | | | | |
| | | | | |
| 3 DATOS DEL CONTRATO | Número del contrato | | | |
| | Tipo y número del procedimiento de selección | | | |
| | Descripción del objeto del contrato | | | |
| | Fecha de suscripción del contrato | | | |
| | Monto del contrato | | | |
| 4 DATOS DE LA OBRA | Denominación de la obra | | | |
| | Ubicación de la obra (Región, Provincia y Distrito) | | | |
| | Nombres y apellidos del Supervisor de la Obra | | | |
| | Plazo de ejecución de la obra | Plazo original | días calendario | |
| | | Ampliación(es) de plazo | días calendario | |
| | | Total plazo | días calendario | |
| | | Fecha de culminación de la obra | | |
| | | Fecha de recepción de la obra | | |
| | | Fecha de liquidación de la obra | | |
| | Monto de la obra | Número de adicionales de obra | | |
| | | Monto total de los adicionales | | |
| | | Número de deductivos | | |
| Monto total de los deductivos | | | | |
| Monto total de la obra (sólo componente de obra) | | | | |

| | | | | | |
|---|---|----|--|----|--|
| 5 APLICACIÓN DE PENALIDADES | Monto de las penalidades por mora | | | | |
| | Monto de otras penalidades | | | | |
| | Monto total de las penalidades aplicadas | | | | |
| 6 SOLUCIÓN DE CONTROVERSIAS DEL CONTRATO | Junta de Resolución de Disputas | Si | | No | |
| | Arbitraje | Si | | No | |
| | N° de arbitrajes | | | | |
| 7 DATOS DE LA ENTIDAD | Nombre de la Entidad | | | | |
| | RUC de la Entidad | | | | |
| | Nombres y apellidos del funcionario que emite la constancia | | | | |
| | Cargo que ocupa en la Entidad | | | | |
| | Teléfono de contacto | | | | |
| 8 | | | | | |
| | NOMBRE, FIRMA Y SELLO DEL FUNCIONARIO COMPETENTE | | | | |

ANEXOS

ANEXO N° 1

DECLARACIÓN JURADA DE DATOS DEL POSTOR

Señores

COMITÉ DE SELECCION

ADJUDICACIÓN SIMPLIFICADA N° 76-2023-MDK/CS-1

Presente.-

El que se suscribe, [.....], postor y/o Representante Legal de [CONSIGNAR EN CASO DE SER PERSONA JURÍDICA], identificado con [CONSIGNAR TIPO DE DOCUMENTO DE IDENTIDAD] N° [CONSIGNAR NÚMERO DE DOCUMENTO DE IDENTIDAD], con poder inscrito en la localidad de [CONSIGNAR EN CASO DE SER PERSONA JURÍDICA] en la Ficha N° [CONSIGNAR EN CASO DE SER PERSONA JURÍDICA] Asiento N° [CONSIGNAR EN CASO DE SER PERSONA JURÍDICA], **DECLARO BAJO JURAMENTO** que la siguiente información se sujeta a la verdad:

| | | | |
|---------------------------------------|---------------|----|----|
| Nombre, Denominación o Razón Social : | | | |
| Domicilio Legal : | | | |
| RUC : | Teléfono(s) : | | |
| MYPE ⁵⁸ | | Sí | No |
| Correo electrónico : | | | |

Autorización de notificación por correo electrónico:

Autorizo que se notifiquen al correo electrónico indicado las siguientes actuaciones:

1. Solicitud de reducción de la oferta económica.
2. Solicitud de subsanación de los requisitos para perfeccionar el contrato.
3. Solicitud para presentar los documentos para perfeccionar el contrato, según orden de prelación, de conformidad con lo previsto en el artículo 141 del Reglamento.
4. Respuesta a la solicitud de acceso al expediente de contratación.

Asimismo, me comprometo a remitir la confirmación de recepción, en el plazo máximo de dos (2) días hábiles de recibida la comunicación.

[CONSIGNAR CIUDAD Y FECHA]

.....
Firma, Nombres y Apellidos del postor o Representante legal, según corresponda

Importante

La notificación dirigida a la dirección de correo electrónico consignada se entenderá válidamente efectuada cuando la Entidad reciba acuse de recepción.

⁵⁸ Esta información será verificada por la Entidad en la página web del Ministerio de Trabajo y Promoción del Empleo en la sección consulta de empresas acreditadas en el REMYPE en el link <http://www2.trabajo.gob.pe/servicios-en-linea-2-2/> y se tendrá en consideración, en caso el postor ganador de la buena pro solicite la retención del diez por ciento (10%) del monto del contrato, en calidad de garantía de fiel cumplimiento, según las condiciones previstas en el numeral 149.4 del artículo 149 y numeral 151.3 del artículo 151 del Reglamento. Asimismo, dicha información se tendrá en cuenta en caso de empate, conforme a lo previsto en el artículo 91 del Reglamento.

Importante

Cuando se trate de consorcios, la declaración jurada es la siguiente:

ANEXO N° 1

DECLARACIÓN JURADA DE DATOS DEL POSTOR

Señores

COMITÉ DE SELECCION

ADJUDICACIÓN SIMPLIFICADA N° 76-2023-MDK/CS-1

Presente.-

El que se suscribe, [...], representante común del consorcio [CONSIGNAR EL NOMBRE DEL CONSORCIO], identificado con [CONSIGNAR TIPO DE DOCUMENTO DE IDENTIDAD] N° [CONSIGNAR NÚMERO DE DOCUMENTO DE IDENTIDAD], **DECLARO BAJO JURAMENTO** que la siguiente información se sujeta a la verdad:

| | | | | |
|---------------------------------------|---------------|----|----|--|
| Datos del consorciado 1 | | | | |
| Nombre, Denominación o Razón Social : | | | | |
| Domicilio Legal : | | | | |
| RUC : | Teléfono(s) : | | | |
| MYPE ⁵⁹ | | Sí | No | |
| Correo electrónico : | | | | |

| | | | | |
|---------------------------------------|---------------|----|----|--|
| Datos del consorciado 2 | | | | |
| Nombre, Denominación o Razón Social : | | | | |
| Domicilio Legal : | | | | |
| RUC : | Teléfono(s) : | | | |
| MYPE ⁶⁰ | | Sí | No | |
| Correo electrónico : | | | | |

| | | | | |
|---------------------------------------|---------------|----|----|--|
| Datos del consorciado ... | | | | |
| Nombre, Denominación o Razón Social : | | | | |
| Domicilio Legal : | | | | |
| RUC : | Teléfono(s) : | | | |
| MYPE ⁶¹ | | Sí | No | |
| Correo electrónico : | | | | |

Autorización de notificación por correo electrónico:

Correo electrónico del consorcio:

Autorizo que se notifiquen al correo electrónico indicado las siguientes actuaciones:

⁵⁹ Esta información será verificada por la Entidad en la página web del Ministerio de Trabajo y Promoción del Empleo en la sección consulta de empresas acreditadas en el REMYPE en el link <http://www2.trabajo.gob.pe/servicios-en-linea-2-2/> y se tendrá en consideración, en caso el consorcio ganador de la buena pro solicite la retención del diez por ciento (10%) del monto del contrato, en calidad de garantía de fiel cumplimiento, según las condiciones previstas en el numeral 149.4 del artículo 149 y numeral 151.3 del artículo 151 del Reglamento. Asimismo, dicha información se tendrá en cuenta en caso de empate, conforme a lo previsto en el artículo 91 del Reglamento. Para dichos efectos, todos los integrantes del consorcio deben acreditar la condición de micro o pequeña empresa.

⁶⁰ Ibídem.

⁶¹ Ibídem.

1. Solicitud de reducción de la oferta económica.
2. Solicitud de subsanación de los requisitos para perfeccionar el contrato.
3. Solicitud para presentar los documentos para perfeccionar el contrato, según orden de prelación, de conformidad con lo previsto en el artículo 141 del Reglamento.
4. Respuesta a la solicitud de acceso al expediente de contratación.

Asimismo, me comprometo a remitir la confirmación de recepción, en el plazo máximo de dos (2) días hábiles de recibida la comunicación.

[CONSIGNAR CIUDAD Y FECHA]

.....
**Firma, Nombres y Apellidos del representante
común del consorcio**

Importante

La notificación dirigida a la dirección de correo electrónico consignada se entenderá válidamente efectuada cuando la Entidad reciba acuse de recepción.

ANEXO N° 2

DECLARACIÓN JURADA (ART. 52 DEL REGLAMENTO DE LA LEY DE CONTRATACIONES DEL ESTADO)

Señores

COMITÉ DE SELECCION

ADJUDICACIÓN SIMPLIFICADA N° 76-2023-MDK/CS-1

Presente.-

Mediante el presente el suscrito, postor y/o Representante Legal de [CONSIGNAR EN CASO DE SER PERSONA JURÍDICA], declaro bajo juramento:

- i. No haber incurrido y me obligo a no incurrir en actos de corrupción, así como a respetar el principio de integridad.
- ii. No tener impedimento para postular en el procedimiento de selección ni para contratar con el Estado, conforme al artículo 11 de la Ley de Contrataciones del Estado.
- iii. Conocer las sanciones contenidas en la Ley de Contrataciones del Estado y su Reglamento, así como las disposiciones aplicables de la Ley N° 27444, Ley del Procedimiento Administrativo General.
- iv. Participar en el presente proceso de contratación en forma independiente sin mediar consulta, comunicación, acuerdo, arreglo o convenio con ningún proveedor; y, conocer las disposiciones del Decreto Legislativo N° 1034, Decreto Legislativo que aprueba la Ley de Represión de Conductas Anticompetitivas.
- v. Conocer, aceptar y someterme a las bases, condiciones y reglas del procedimiento de selección.
- vi. Ser responsable de la veracidad de los documentos e información que presento en el presente procedimiento de selección.
- vii. Comprometerme a mantener la oferta presentada durante el procedimiento de selección y a perfeccionar el contrato, en caso de resultar favorecido con la buena pro.

[CONSIGNAR CIUDAD Y FECHA]

.....
**Firma, Nombres y Apellidos del postor o
Representante legal, según corresponda**

Importante

En el caso de consorcios, cada integrante debe presentar esta declaración jurada, salvo que sea presentada por el representante común del consorcio.

ANEXO N° 3

DECLARACIÓN JURADA DE CUMPLIMIENTO DEL EXPEDIENTE TÉCNICO

Señores

COMITÉ DE SELECCION

ADJUDICACIÓN SIMPLIFICADA N° 76-2023-MDK/CS-1

Presente.-

Es grato dirigirme a usted, para hacer de su conocimiento que luego de haber examinado las bases y demás documentos del procedimiento de la referencia y, conociendo todos los alcances y las condiciones detalladas en dichos documentos, el postor que suscribe ofrece la ejecución de la obra **[CONSIGNAR EL OBJETO DE LA CONVOCATORIA]**, de conformidad con el respectivo Expediente Técnico y las demás condiciones que se indican en el numeral 3.1 del Capítulo III de la sección específica de las bases y los documentos del procedimiento.

[CONSIGNAR CIUDAD Y FECHA]

.....
**Firma, Nombres y Apellidos del postor o
Representante legal o común, según corresponda**

ANEXO N° 4

DECLARACIÓN JURADA DE PLAZO DE EJECUCIÓN DE LA OBRA

Señores

COMITÉ DE SELECCION

ADJUDICACIÓN SIMPLIFICADA N° 76-2023-MDK/CS-1

Presente.-

Mediante el presente, con pleno conocimiento de las condiciones que se exigen en las bases del procedimiento de la referencia, me comprometo a ejecutar la obra [CONSIGNAR LA DENOMINACIÓN DE LA CONVOCATORIA] en el plazo de [CONSIGNAR EL PLAZO OFERTADO, EL CUAL DEBE SER EXPRESADO EN DÍAS CALENDARIO] días calendario.

[CONSIGNAR CIUDAD Y FECHA]

.....
**Firma, Nombres y Apellidos del postor o
Representante legal o común, según corresponda**

Importante para la Entidad

- Cuando en el expediente de contratación establezca que la obra debe ejecutarse bajo la modalidad de ejecución llave en mano, considerar lo siguiente, según corresponda

“Mediante el presente, con pleno conocimiento de las condiciones que se exigen en las bases del procedimiento de la referencia, me comprometo a ejecutar la obra [CONSIGNAR LA DENOMINACIÓN DE LA CONVOCATORIA], su equipamiento, mobiliario y montaje hasta la puesta en servicio, en el plazo de [CONSIGNAR EL PLAZO OFERTADO, EL CUAL DEBE ESTAR EXPRESADO EN DÍAS CALENDARIO] días calendario”⁶²

“Mediante el presente, con pleno conocimiento de las condiciones que se exigen en las bases del procedimiento de la referencia, me comprometo a ejecutar la obra [CONSIGNAR LA DENOMINACIÓN DE LA CONVOCATORIA], su equipamiento, mobiliario y montaje hasta la puesta en servicio, en el plazo de [CONSIGNAR EL PLAZO OFERTADO, EL CUAL DEBE ESTAR EXPRESADO EN DÍAS CALENDARIO] días calendario, y la ejecución de la operación asistida de la obra en el plazo de [CONSIGNAR EL PLAZO OFERTADO DE LA PRESTACIÓN ASISTIDA DE LA OBRA, EL CUAL DEBE ESTAR EXPRESADO EN DÍAS CALENDARIO] días calendario.”⁶³

Incluir las disposiciones, según corresponda. Una vez culminada la elaboración de las bases, las notas que no se incorporen deben ser eliminadas.

⁶² Este párrafo debe ser incluido en el caso de obras que se ejecuten bajo la modalidad de ejecución llave en mano que no incluya operación asistida.

⁶³ Este párrafo debe ser incluido en el caso de obras que se ejecuten bajo la modalidad de ejecución llave en mano que incluya operación asistida.

ANEXO N° 5

PROMESA DE CONSORCIO

(Sólo para el caso en que un consorcio se presente como postor)

Señores

COMITÉ DE SELECCION

ADJUDICACIÓN SIMPLIFICADA N° 76-2023-MDK/CS-1

Presente.-

Los suscritos declaramos expresamente que hemos convenido en forma irrevocable, durante el lapso que dure el procedimiento de selección, para presentar una oferta conjunta a la **ADJUDICACIÓN SIMPLIFICADA N°** [CONSIGNAR NOMENCLATURA DEL PROCEDIMIENTO].

Asimismo, en caso de obtener la buena pro, nos comprometemos a formalizar el contrato de consorcio, de conformidad con lo establecido por el artículo 140 del Reglamento de la Ley de Contrataciones del Estado, bajo las siguientes condiciones:

a) Integrantes del consorcio

1. [NOMBRE, DENOMINACIÓN O RAZÓN SOCIAL DEL CONSORCIADO 1].
2. [NOMBRE, DENOMINACIÓN O RAZÓN SOCIAL DEL CONSORCIADO 2].

b) Designamos a [CONSIGNAR NOMBRES Y APELLIDOS DEL REPRESENTANTE COMÚN], identificado con [CONSIGNAR TIPO DE DOCUMENTO DE IDENTIDAD] N° [CONSIGNAR NÚMERO DE DOCUMENTO DE IDENTIDAD], como representante común del consorcio para efectos de participar en todos los actos referidos al procedimiento de selección, suscripción y ejecución del contrato correspondiente con [CONSIGNAR NOMBRE DE LA ENTIDAD].

Asimismo, declaramos que el representante común del consorcio no se encuentra impedido, inhabilitado ni suspendido para contratar con el Estado.

c) Fijamos nuestro domicilio legal común en [.....].

d) Las obligaciones que corresponden a cada uno de los integrantes del consorcio son las siguientes:

1. OBLIGACIONES DE [NOMBRE, DENOMINACIÓN O RAZÓN SOCIAL DEL CONSORCIADO 1] [%]⁶⁴

[DESCRIBIR LAS OBLIGACIONES DEL CONSORCIADO 1]

2. OBLIGACIONES DE [NOMBRE, DENOMINACIÓN O RAZÓN SOCIAL DEL CONSORCIADO 2] [%]⁶⁵

[DESCRIBIR LAS OBLIGACIONES DEL CONSORCIADO 2]

TOTAL OBLIGACIONES 100%⁶⁶

[CONSIGNAR CIUDAD Y FECHA]

⁶⁴ Consignar únicamente el porcentaje total de las obligaciones, el cual debe ser expresado en número entero, sin decimales.

⁶⁵ Consignar únicamente el porcentaje total de las obligaciones, el cual debe ser expresado en número entero, sin decimales.

⁶⁶ Este porcentaje corresponde a la sumatoria de los porcentajes de las obligaciones de cada uno de los integrantes del consorcio.

.....
Consortiado 1
Nombres, apellidos y firma del Consortiado 1
o de su Representante Legal
Tipo y N° de Documento de Identidad

.....
Consortiado 2
Nombres, apellidos y firma del Consortiado 2
o de su Representante Legal
Tipo y N° de Documento de Identidad

Importante

De conformidad con el artículo 52 del Reglamento, las firmas de los integrantes del consorcio deben ser legalizadas.

Importante para la Entidad

En caso de la contratación de la ejecución de una obra bajo el sistema a precios unitarios incluir el siguiente anexo:

ANEXO N° 6

PRECIO DE LA OFERTA

ÍTEM N° [INDICAR NÚMERO]

Señores

COMITÉ DE SELECCION

ADJUDICACIÓN SIMPLIFICADA N° 76-2023-MDK/CS-1

Presente.-

Es grato dirigirme a usted, para hacer de su conocimiento que, de acuerdo con las bases, mi oferta es la siguiente:

[INCLUIR LA ESTRUCTURA DEL PRESUPUESTO DE OBRA, A FIN DE QUE EL POSTOR CONSIGNE LOS PRECIOS UNITARIOS Y EL PRECIO TOTAL DE SU OFERTA, TAL COMO SE MUESTRA DE MANERA REFERENCIAL EN EL SIGUIENTE EJEMPLO:

| N° ITEM | PARTIDA | UNIDAD | METRADO | PU | SUB TOTAL |
|------------|---------|--------|---------|----|-----------|
| | | | | | |
| | | | | | |

| | | |
|-----|----------------------------|--|
| 1 | Total costo directo (A) | |
| 2 | Gastos generales | |
| 2.1 | Gastos fijos | |
| 2.2 | Gastos variables | |
| | Total gastos generales (B) | |
| 3 | Utilidad (C) | |
| | SUBTOTAL (A+B+C) | |
| 4 | IGV ⁶⁷ | |
| 5 | Monto total de la oferta | |

....]

El precio de la oferta en [CONSIGNAR LA MONEDA DE LA CONVOCATORIA] incluye todos los tributos, seguros, transporte, inspecciones, pruebas y, de ser el caso, los costos laborales conforme a la legislación vigente, así como cualquier otro concepto que pueda tener incidencia sobre el costo de la obra a ejecutar; excepto la de aquellos postores que gocen de alguna exoneración legal, no incluirán en el precio de su oferta los tributos respectivos.

[CONSIGNAR CIUDAD Y FECHA]

.....

⁶⁷ Para el cálculo del IGV, aplica el redondeo previsto en la Resolución de Superintendencia SUNAT N° 025-2000/SUNAT o norma que la reemplace. En ese sentido, el porcentaje se calcula considerando dos (2) decimales. Para efectos del redondeo i) Si el primer decimal siguiente es inferior a cinco (5), el valor permanecerá igual, suprimiéndose los decimales posteriores y ii) Si el primer decimal siguiente es igual o superior a cinco (5), el valor será incrementado en un centésimo.

**Firma, Nombres y Apellidos del postor o
Representante legal o común, según corresponda**

Importante

- *En caso que el postor reduzca su oferta, según lo previsto en el artículo 68 del Reglamento, debe presentar nuevamente este Anexo.*
- *El postor que goce de alguna exoneración legal, debe indicar que su oferta no incluye el tributo materia de la exoneración, debiendo incluir el siguiente texto:*
“Mi oferta no incluye [CONSIGNAR EL TRIBUTO MATERIA DE LA EXONERACIÓN]”.
- *El análisis de precios unitarios y el detalle de los gastos generales fijos y variables no se presentan en la oferta, sino para el perfeccionamiento del contrato.*

Importante para la Entidad

- *A fin de facilitar la labor del órgano encargado de las contrataciones o comité de selección, según corresponda, se recomienda publicar conjuntamente con las bases un archivo en Excel del presupuesto de la obra conforme el expediente técnico a fin de que los postores puedan utilizarlo al momento de elaborar su oferta. En tal caso, consignar lo siguiente:*
“Adicionalmente al documento escaneado del presente anexo, el postor puede adjuntar el archivo en Excel del presupuesto de la obra (que fue publicado conjuntamente con las bases), completando la información que sustenta el precio de su oferta. En caso de divergencia prevalece el documento escaneado del precio de la oferta”.
- *En caso de procedimientos según relación de ítems, consignar lo siguiente:*
“El postor debe presentar el precio de su oferta en forma independiente, en los ítems que se presente”.
- *En caso de contratación de obras por paquete, consignar lo siguiente:*
“El postor debe presentar el precio de su oferta con el detalle de cada obra incluida en el paquete”.
- *En caso de contrataciones que conllevan la ejecución de prestaciones accesorias, consignar lo siguiente:*
“El postor debe detallar en el precio de su oferta, el monto correspondiente a la prestación principal y las prestaciones accesorias”.
- *Si durante la fase de actos preparatorios, las Entidades advierten que es posible la participación de proveedores que gozan del beneficio de la exoneración del IGV prevista en la Ley N° 27037, Ley de Promoción de la Inversión en la Amazonía, consignar lo siguiente:*
“La oferta de los postores que presenten la Declaración Jurada de cumplimiento de condiciones para la aplicación de la exoneración del IGV (Anexo N° 7), debe encontrarse dentro de los límites del valor referencial sin IGV”.

Importante para la Entidad

En caso de la contratación de la ejecución de una obra bajo el sistema a suma alzada incluir el siguiente anexo:

ANEXO N° 6

PRECIO DE LA OFERTA

ÍTEM N° [INDICAR NÚMERO]

Señores

COMITÉ DE SELECCION

ADJUDICACIÓN SIMPLIFICADA N° 76-2023-MDK/CS-1

Presente.-

Es grato dirigirme a usted, para hacer de su conocimiento que, de acuerdo con las bases, mi oferta es la siguiente:

| CONCEPTO | PRECIO TOTAL |
|--------------|--------------|
| | |
| TOTAL | |

El precio de la oferta [CONSIGNAR LA MONEDA DE LA CONVOCATORIA] incluye todos los tributos, seguros, transporte, inspecciones, pruebas y, de ser el caso, los costos laborales conforme a la legislación vigente, así como cualquier otro concepto que pueda tener incidencia sobre el costo de la obra a ejecutar; excepto la de aquellos postores que gocen de alguna exoneración legal, no incluirán en el precio de su oferta los tributos respectivos.

[CONSIGNAR CIUDAD Y FECHA]

.....
**Firma, Nombres y Apellidos del postor o
Representante legal o común, según corresponda**

Importante

- El postor debe adjuntar el desagregado de partidas que sustenta su oferta, tal como se muestra de manera referencial en el siguiente ejemplo:*

| N° ITEM | PARTIDA | UNIDAD | METRADO | PU | SUB TOTAL |
|---------|----------------------------|--------|---------|----|-----------|
| | | | | | |
| | | | | | |
| 1 | Total costo directo (A) | | | | |
| 2 | Gastos generales | | | | |
| 2.1 | Gastos fijos | | | | |
| 2.2 | Gastos variables | | | | |
| | Total gastos generales (B) | | | | |

| | | |
|---|--------------------------|--|
| 3 | Utilidad (C) | |
| | SUBTOTAL (A+B+C) | |
| 4 | IGV ⁶⁸ | |
| 5 | Monto total de la oferta | |

- *En caso que el postor reduzca su oferta, según lo previsto en el artículo 68 del Reglamento, debe presentar nuevamente este Anexo.*
- *El postor que goce de alguna exoneración legal, debe indicar que su oferta no incluye el tributo materia de la exoneración, debiendo incluir el siguiente texto:
"Mi oferta no incluye [CONSIGNAR EL TRIBUTO MATERIA DE LA EXONERACIÓN]".*
- *De ser el caso, el análisis de precios unitarios y el detalle de los gastos generales fijos y variables no se presentan en la oferta, sino para el perfeccionamiento del contrato.*

Importante para la Entidad

- *A fin de facilitar la labor del órgano encargado de las contrataciones o comité de selección, según corresponda, se recomienda publicar conjuntamente con las bases un archivo en Excel del presupuesto de la obra conforme el expediente técnico a fin de que los postores puedan utilizarlo al momento de elaborar su oferta. En tal caso, consignar lo siguiente:*

"Adicionalmente al documento escaneado del presente anexo, el postor puede adjuntar el archivo en Excel del presupuesto de la obra (que fue publicado conjuntamente con las bases), completando la información que sustenta el precio de su oferta. En caso de divergencia prevalece el documento escaneado del precio de la oferta".
- *En caso de procedimientos según relación de ítems, consignar lo siguiente:*

"El postor debe presentar el precio de su oferta en forma independiente, en los ítems que se presente".
- *En caso de contratación de obras por paquete, consignar lo siguiente:*

"El postor debe presentar el precio de su oferta con el detalle de cada obra incluida en el paquete".
- *En caso de contrataciones que conllevan la ejecución de prestaciones accesorias, consignar lo siguiente:*

"El postor debe detallar en el precio de su oferta, el monto correspondiente a la prestación principal y las prestaciones accesorias".
- *Si durante la fase de actos preparatorios, las Entidades advierten que es posible la participación de proveedores que gozan del beneficio de la exoneración del IGV prevista en la Ley N° 27037, Ley de Promoción de la Inversión en la Amazonía, consignar lo siguiente:*

"La oferta de los postores que presenten la Declaración Jurada de cumplimiento de condiciones para la aplicación de la exoneración del IGV (Anexo N° 7), debe encontrarse dentro de los límites del valor referencial sin IGV".

⁶⁸ Para el cálculo del IGV, aplica el redondeo previsto en la Resolución de Superintendencia SUNAT N° 025-2000/SUNAT o norma que la reemplace. En ese sentido, el porcentaje se calcula considerando dos (2) decimales. Para efectos del redondeo i) Si el primer decimal siguiente es inferior a cinco (5), el valor permanecerá igual, suprimiéndose los decimales posteriores y ii) Si el primer decimal siguiente es igual o superior a cinco (5), el valor será incrementado en un centésimo.

Importante para la Entidad

Si durante la fase de actos preparatorios, las Entidades advierten que es posible la participación de proveedores que gozan del beneficio de la exoneración del IGV prevista en la Ley N° 27037, Ley de Promoción de la Inversión en la Amazonía, incluir el siguiente anexo:

ANEXO N° 7

DECLARACIÓN JURADA DE CUMPLIMIENTO DE CONDICIONES PARA LA APLICACIÓN DE LA EXONERACIÓN DEL IGV

Señores

COMITÉ DE SELECCION

ADJUDICACIÓN SIMPLIFICADA N° 76-2023-MDK/CS-1

Presente.-

Mediante el presente el suscrito, postor y/o Representante Legal de [CONSIGNAR EN CASO DE SER PERSONA JURÍDICA], declaro bajo juramento que gozo del beneficio de la exoneración del IGV previsto en la Ley N° 27037, Ley de Promoción de la Inversión en la Amazonía, dado que cumpla con las condiciones siguientes:

- 1.- Que el domicilio fiscal de la empresa⁶⁹ se encuentra ubicada en la Amazonía y coincide con el lugar establecido como sede central (donde tiene su administración y lleva su contabilidad);
- 2.- Que la empresa se encuentra inscrita en las Oficinas Registrales de la Amazonía (exigible en caso de personas jurídicas);
- 3.- Que, al menos el setenta por ciento (70%) de los activos fijos de la empresa se encuentran en la Amazonía; y
- 4.- Que la empresa no ejecuta obras fuera de la Amazonía.

[CONSIGNAR CIUDAD Y FECHA]

.....
Firma, Nombres y Apellidos del postor o Representante legal, según corresponda

Importante

Cuando se trate de consorcios, esta declaración jurada será presentada por cada uno de los integrantes del consorcio, salvo que se trate de consorcios con contabilidad independiente, en cuyo caso debe ser suscrita por el representante común, debiendo indicar su condición de consorcio con contabilidad independiente y el número de RUC del consorcio.

⁶⁹ En el artículo 1 del "Reglamento de las Disposiciones Tributarias contenidas en la Ley de Promoción de la Inversión en la Amazonía" se define como "empresa" a las "Personas naturales, sociedades conyugales, sucesiones indivisas y personas consideradas jurídicas por la Ley del Impuesto a la Renta, generadoras de rentas de tercera categoría, ubicadas en la Amazonía. Las sociedades conyugales son aquellas que ejerzan la opción prevista en el Artículo 16 de la Ley del Impuesto a la Renta."

ANEXO N° 9

DECLARACIÓN JURADA (NUMERAL 49.4 DEL ARTÍCULO 49 DEL REGLAMENTO)

Señores

[CONSIGNAR ÓRGANO ENCARGADO DE LAS CONTRATACIONES O COMITÉ DE SELECCIÓN, SEGÚN CORRESPONDA]

ADJUDICACIÓN SIMPLIFICADA N° [CONSIGNAR NOMENCLATURA DEL PROCEDIMIENTO]

Presente.-

Mediante el presente el suscrito, postor y/o Representante Legal de **[CONSIGNAR EN CASO DE SER PERSONA JURÍDICA]**, declaro que la experiencia que acredito de la empresa **[CONSIGNAR LA DENOMINACIÓN DE LA PERSONA JURÍDICA]** como consecuencia de una reorganización societaria, no se encuentra en el supuesto establecido en el numeral 49.4 del artículo 49 del Reglamento.

[CONSIGNAR CIUDAD Y FECHA]

.....
**Firma, Nombres y Apellidos del postor o
Representante legal, según corresponda**

Importante

A efectos de cautelar la veracidad de esta declaración, el postor puede verificar la información de la Relación de Proveedores Sancionados por el Tribunal de Contrataciones del Estado con Sanción Vigente en <http://portal.osce.gob.pe/rmp/content/relación-de-proveedores-sancionados>.

También le asiste dicha facultad al órgano encargado de las contrataciones o al órgano de la Entidad al que se le haya asignado la función de verificación de la oferta presentada por el postor ganador de la buena pro.

ANEXO N° 10

EXPERIENCIA DEL POSTOR EN LA ESPECIALIDAD

Señores

COMITÉ DE SELECCION

ADJUDICACIÓN SIMPLIFICADA N° 76-2023-MDK/CS-1

Presente.-

Mediante el presente, el suscrito detalla lo siguiente como EXPERIENCIA EN OBRAS SIMILARES:

| Nº | CLIENTE | OBJETO DEL CONTRATO | Nº CONTRATO | FECHA DEL CONTRATO ⁷⁰ | FECHA DE RECEPCIÓN DE LA OBRA | EXPERIENCIA PROVENIENTE ⁷¹ DE: | MONEDA | IMPORTE ⁷² | TIPO DE CAMBIO VENTA ⁷³ | MONTO FACTURADO ACUMULADO ⁷⁴ |
|----|---------|---------------------|-------------|----------------------------------|-------------------------------|---|--------|-----------------------|------------------------------------|---|
| 1 | | | | | | | | | | |
| 2 | | | | | | | | | | |
| 3 | | | | | | | | | | |
| 4 | | | | | | | | | | |
| 5 | | | | | | | | | | |

⁷⁰ Se refiere a la fecha de suscripción del contrato.

⁷¹ Si el titular de la experiencia no es el postor, consignar si dicha experiencia corresponde a la matriz en caso que el postor sea sucursal, o fue transmitida por reorganización societaria, debiendo acompañar la documentación sustentatoria correspondiente. Al respecto, según la Opinión N° 216-2017/DTN “Considerando que la sociedad matriz y la sucursal constituyen la misma persona jurídica, la sucursal puede acreditar como suya la experiencia de su matriz”. Del mismo modo, según lo previsto en la Opinión N° 010-2013/DTN, “... en una operación de reorganización societaria que comprende tanto una fusión como una escisión, la sociedad resultante podrá acreditar como suya la experiencia de la sociedad incorporada o absorbida, que se extingue producto de la fusión; asimismo, si en virtud de la escisión se transfiere un bloque patrimonial consistente en una línea de negocio completa, la sociedad resultante podrá acreditar como suya la experiencia de la sociedad escindida, correspondiente a la línea de negocio transmitida. De esta manera, la sociedad resultante podrá emplear la experiencia transmitida, como consecuencia de la reorganización societaria antes descrita, en los futuros procesos de selección en los que participe”.

⁷² Se refiere al monto del contrato ejecutado incluido adicionales y reducciones, de ser el caso.

⁷³ El tipo de cambio venta debe corresponder al publicado por la SBS correspondiente a la fecha de suscripción del contrato.

⁷⁴ Consignar en la moneda establecida para el valor referencial.

| Nº | CLIENTE | OBJETO DEL CONTRATO | Nº CONTRATO | FECHA DEL CONTRATO ⁷⁰ | FECHA DE RECEPCIÓN DE LA OBRA | EXPERIENCIA PROVENIENTE ⁷¹ DE: | MONEDA | IMPORTE ⁷² | TIPO DE CAMBIO VENTA ⁷³ | MONTO FACTURADO ACUMULADO ⁷⁴ |
|-------|---------|---------------------|-------------|----------------------------------|-------------------------------|---|--------|-----------------------|------------------------------------|---|
| 6 | | | | | | | | | | |
| 7 | | | | | | | | | | |
| 8 | | | | | | | | | | |
| 9 | | | | | | | | | | |
| 10 | | | | | | | | | | |
| TOTAL | | | | | | | | | | |

[CONSIGNAR CIUDAD Y FECHA]

.....
Firma, Nombres y Apellidos del postor o
Representante legal o común, según corresponda

ANEXO N° 11

SOLICITUD DE BONIFICACIÓN DEL CINCO POR CIENTO (5%) POR TENER LA CONDICIÓN DE MICRO Y PEQUEÑA EMPRESA

Señores

COMITÉ DE SELECCION

ADJUDICACIÓN SIMPLIFICADA N° 76-2023-MDK/CS-1

Presente.-

Mediante el presente el suscrito, postor y/o Representante legal de [CONSIGNAR EN CASO DE SER PERSONA JURÍDICA], solicito la asignación de la bonificación del cinco por ciento (5%) sobre el puntaje total obtenido, debido a que mi representada cuenta con la condición de micro y pequeña empresa.

[CONSIGNAR CIUDAD Y FECHA]

.....
**Firma, Nombres y Apellidos del postor o
Representante legal o común, según corresponda**

Importante

- *Para asignar la bonificación, el órgano encargado de las contrataciones o comité de selección, según corresponda, verifica la página web del Ministerio de Trabajo y Promoción del Empleo en la sección consulta de empresas acreditadas en el REMYPE en el link <http://www2.trabajo.gob.pe/servicios-en-linea-2-2/>.*
- *Para que un consorcio pueda acceder a la bonificación, cada uno de sus integrantes debe cumplir con la condición de micro y pequeña empresa.*

ANEXO N° 12

**AUTORIZACIÓN DE NOTIFICACIÓN DE LA DECISIÓN DE LA ENTIDAD SOBRE LA
SOLICITUD DE AMPLIACIÓN DE PLAZO MEDIANTE MEDIOS ELECTRÓNICOS DE
COMUNICACIÓN**

(DOCUMENTO A PRESENTAR EN EL PERFECCIONAMIENTO DEL CONTRATO)

Señores

COMITÉ DE SELECCION

ADJUDICACIÓN SIMPLIFICADA N° 76-2023-MDK/CS-1

Presente.-

El que se suscribe, [.....], postor adjudicado y/o Representante Legal de [CONSIGNAR EN CASO DE SER PERSONA JURÍDICA], identificado con [CONSIGNAR TIPO DE DOCUMENTO DE IDENTIDAD] N° [CONSIGNAR NÚMERO DE DOCUMENTO DE IDENTIDAD], autorizo que durante la ejecución del contrato se me notifique al correo electrónico [INDICAR EL CORREO ELECTRÓNICO] lo siguiente:

✓ Notificación de la decisión de la Entidad respecto a la solicitud de ampliación de plazo.

[CONSIGNAR CIUDAD Y FECHA]

.....
**Firma, Nombres y Apellidos del postor o
Representante legal o común, según
corresponda**

Importante

La notificación de la decisión de la Entidad respecto a la solicitud de ampliación de plazo se efectúa por medios electrónicos de comunicación, siempre que se cuente con la autorización correspondiente y sea posible obtener un acuse de recibo a través del mecanismo utilizado.