

# BASES ESTÁNDAR DE LICITACIÓN PÚBLICA PARA LA CONTRATACIÓN DE SUMINISTRO DE BIENES

*Aprobado mediante Directiva N° 001-2019-OSCE/CD*

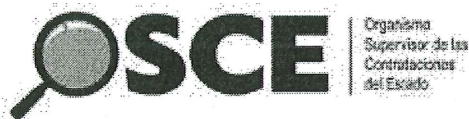

**SUB DIRECCIÓN DE NORMATIVIDAD – DIRECCIÓN TÉCNICO NORMATIVA**  
**ORGANISMO SUPERVISOR DE LAS CONTRATACIONES DEL ESTADO - OSCE**

9

**SIMBOLOGÍA UTILIZADA:**

N°	Símbolo	Descripción
1	[ABC] / [.....]	La información solicitada dentro de los corchetes sombreados debe ser completada por la Entidad durante la elaboración de las bases.
2	[ABC] / [.....]	Es una indicación, o información que deberá ser completada por la Entidad con posterioridad al otorgamiento de la buena pro para el caso específico de la elaboración de la PROFORMA DEL CONTRATO; o por los proveedores, en el caso de los ANEXOS de la oferta.
3	<div>Importante</div> <ul style="list-style-type: none"> <li>• Abc</li> </ul>	Se refiere a consideraciones importantes a tener en cuenta por el comité de selección y por los proveedores.
4	<div>Advertencia</div> <ul style="list-style-type: none"> <li>• Abc</li> </ul>	Se refiere a advertencias a tener en cuenta por el comité de selección y por los proveedores.
5	<div>Importante para la Entidad</div> <ul style="list-style-type: none"> <li>• Xyz</li> </ul>	Se refiere a consideraciones importantes a tener en cuenta por el comité de selección y deben ser eliminadas una vez culminada la elaboración de las bases.

**CARACTERÍSTICAS DEL DOCUMENTO:**

Las bases estándar deben ser elaboradas en formato WORD, y deben tener las siguientes características:

N°	Características	Parámetros
1	Márgenes	Superior : 2.5 cm      Inferior: 2.5 cm Izquierda: 2.5 cm      Derecha: 2.5 cm
2	Fuente	Arial
3	Estilo de Fuente	Normal: Para el contenido en general Cursiva: Para el encabezado y pie de página Para las Consideraciones importantes (Ítem 3 del cuadro anterior)
4	Color de Fuente	Automático: Para el contenido en general Azul : Para las Consideraciones importantes (Ítem 3 del cuadro anterior)
5	Tamaño de Letra	16 : Para las dos primeras hojas de las Secciones General y Específica 11 : Para el nombre de los Capítulos. 10 : Para el cuerpo del documento en general 9 : Para el encabezado y pie de página Para el contenido de los cuadros, pudiendo variar, según la necesidad 8 : Para las Notas al pie
6	Alineación	Justificada: Para el contenido en general y notas al pie. Centrada : Para la primera página, los títulos de las Secciones y nombres de los Capítulos)
7	Interlineado	Sencillo
8	Espaciado	Anterior : 0 Posterior : 0
9	Subrayado	Para los nombres de las Secciones y para resaltar o hacer hincapié en algún concepto

**INSTRUCCIONES DE USO:**

- Una vez registrada la información solicitada dentro de los corchetes sombreados en gris, el texto deberá quedar en letra tamaño 10, con estilo normal, sin formato de negrita y sin sombread.
- La nota **IMPORTANTE** no puede ser modificada ni eliminada en la Sección General. En el caso de la Sección Específica debe seguirse la instrucción que se indica en dicha nota.

Elaboradas en enero de 2019

Modificadas en junio 2019, diciembre 2019, julio 2020, julio y diciembre 2021, junio y octubre de 2022



**BASES ESTÁNDAR DE LICITACIÓN PÚBLICA PARA LA  
CONTRATACIÓN DE SUMINISTRO DE BIENES<sup>1</sup>**

**LICITACIÓN PÚBLICA N°06-2024-ESSALUD/RPR-1**

**CONTRATACIÓN DE SUMINISTRO DE BIENES**

**ADQUISICIÓN DE BOLSA CUÁDRUPLE DE EXTRACCIÓN  
DE SANGRE PARA SISTEMA BUFFY COAT PARA EL  
HNERM**

**PAC: 519**

  
  
  
<sup>1</sup> Se utilizarán estas Bases cuando se trate de la contratación de bienes con entrega periódica.

## DEBER DE COLABORACIÓN

La Entidad y todo proveedor que se someta a las presentes Bases, sea como participante, postor y/o contratista, deben conducir su actuación conforme a los principios previstos en la Ley de Contrataciones del Estado.

En este contexto, se encuentran obligados a prestar su colaboración al OSCE y a la Secretaría Técnica de la Comisión de Defensa de la Libre Competencia del INDECOPI, en todo momento según corresponda a sus competencias, a fin de comunicar presuntos casos de fraude, colusión y corrupción por parte de los funcionarios y servidores de la Entidad, así como los proveedores y demás actores que participan en el proceso de contratación.

De igual forma, deben poner en conocimiento del OSCE y a la Secretaría Técnica de la Comisión de Defensa de la Libre Competencia del INDECOPI los indicios de conductas anticompetitivas que se presenten durante el proceso de contratación, en los términos del Decreto Legislativo N° 1034, "Ley de Represión de Conductas Anticompetitivas", o norma que la sustituya, así como las demás normas de la materia.

La Entidad y todo proveedor que se someta a las presentes Bases, sea como participante, postor y/o contratista del proceso de contratación deben permitir al OSCE o a la Secretaría Técnica de la Comisión de Defensa de la Libre Competencia del INDECOPI el acceso a la información referida a las contrataciones del Estado que sea requerida, prestar testimonio o absolución de posiciones que se requieran, entre otras formas de colaboración.



## **SECCIÓN GENERAL**

### **DISPOSICIONES COMUNES DEL PROCEDIMIENTO DE SELECCIÓN**

(ESTA SECCIÓN NO DEBE SER MODIFICADA EN NINGÚN EXTREMO, BAJO SANCIÓN DE NULIDAD)

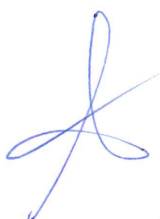

**CAPÍTULO I**  
**ETAPAS DEL PROCEDIMIENTO DE SELECCIÓN**

**1.1. REFERENCIAS**

Cuando en el presente documento se mencione la palabra Ley, se entiende que se está haciendo referencia a la Ley N° 30225, Ley de Contrataciones del Estado, y cuando se mencione la palabra Reglamento, se entiende que se está haciendo referencia al Reglamento de la Ley de Contrataciones del Estado aprobado por Decreto Supremo N° 344-2018-EF.

Las referidas normas incluyen sus respectivas modificaciones, de ser el caso.

**1.2. CONVOCATORIA**

Se realiza a través de su publicación en el SEACE de conformidad con lo señalado en el artículo 54 del Reglamento, en la fecha señalada en el calendario del procedimiento de selección, debiendo adjuntar las bases y resumen ejecutivo.

**1.3. REGISTRO DE PARTICIPANTES**

El registro de participantes se realiza conforme al artículo 55 del Reglamento. En el caso de un consorcio, basta que se registre uno (1) de sus integrantes.

**Importante**

- Para registrarse como participante en un procedimiento de selección convocado por las Entidades del Estado Peruano, es necesario que los proveedores cuenten con inscripción vigente y estar habilitados ante el Registro Nacional de Proveedores (RNP) que administra el Organismo Supervisor de las Contrataciones del Estado (OSCE). Para obtener mayor información, se puede ingresar a la siguiente dirección electrónica: [www.rnp.gob.pe](http://www.rnp.gob.pe).
- Los proveedores que deseen registrar su participación deben ingresar al SEACE utilizando su Certificado SEACE (usuario y contraseña). Asimismo, deben observar las instrucciones señaladas en el documento de orientación "Guía para el registro de participantes electrónico" publicado en <https://www2.seace.gob.pe/>.
- En caso los proveedores no cuenten con inscripción vigente en el RNP y/o se encuentren inhabilitados o suspendidos para ser participantes, postores y/o contratistas, el SEACE restringirá su registro, quedando a potestad de estos intentar nuevamente registrar su participación en el procedimiento de selección en cualquier otro momento, dentro del plazo establecido para dicha etapa, siempre que haya obtenido la vigencia de su inscripción o quedado sin efecto la sanción que le impuso el Tribunal de Contrataciones del Estado.

**1.4. FORMULACIÓN DE CONSULTAS Y OBSERVACIONES A LAS BASES**

La formulación de consultas y observaciones a las bases se efectúa de conformidad con lo establecido en los numerales 72.1 y 72.2 del artículo 72 del Reglamento.

**Importante**

No pueden formularse consultas ni observaciones respecto del contenido de una ficha de homologación aprobada, aun cuando el requerimiento haya sido homologado parcialmente respecto a las características técnicas y/o requisitos de calificación y/o condiciones de ejecución. Las consultas y observaciones que se formulen sobre el particular, se tienen como no presentadas.

**1.5. ABSOLUCIÓN DE CONSULTAS, OBSERVACIONES E INTEGRACIÓN DE BASES**

La absolución de consultas, observaciones e integración de las bases se realizan conforme a las disposiciones previstas en los numerales 72.4 y 72.5 del artículo 72 del Reglamento.



**Importante**

- No se absolverán consultas y observaciones a las bases que se presenten en forma física.
- Cuando exista divergencia entre lo indicado en el pliego de absolución de consultas y observaciones y la integración de bases, prevalece lo absuelto en el referido pliego; sin perjuicio, del deslinde de responsabilidades correspondiente.

**1.6. ELEVACIÓN AL OSCE DEL PLIEGO DE ABSOLUCIÓN DE CONSULTAS Y OBSERVACIONES E INTEGRACIÓN DE BASES**

Los cuestionamientos al pliego de absolución de consultas y observaciones así como a las bases integradas por supuestas vulneraciones a la normativa de contrataciones, a los principios que rigen la contratación pública u otra normativa que tenga relación con el objeto de la contratación, pueden ser elevados al OSCE de acuerdo a lo indicado en los numerales del 72.8 al 72.11 del artículo 72 del Reglamento.

La solicitud de elevación para emisión de Pronunciamiento se presenta ante la Entidad, la cual debe remitir al OSCE el expediente completo, de acuerdo a lo señalado en el artículo 124 del TUO de la Ley 27444, aprobado por Decreto Supremo N° 004-2019-JUS, al día hábil siguiente de recibida dicha solicitud.

**Advertencia**

*La solicitud de elevación al OSCE de los cuestionamientos al pliego de absolución de consultas y observaciones, así como a las Bases integradas, se realiza de manera electrónica a través del SEACE, a partir de la oportunidad en que establezca el OSCE mediante comunicado.*

**Importante**

*Constituye infracción pasible de sanción según lo previsto en el literal n) del numeral 50.1 del artículo 50 de la Ley, presentar cuestionamientos maliciosos o manifiestamente infundados al pliego de absolución de consultas y/u observaciones.*

**1.7. FORMA DE PRESENTACIÓN DE OFERTAS**

Las ofertas se presentan conforme lo establecido en el artículo 59 del Reglamento.

Las declaraciones juradas, formatos o formularios previstos en las bases que conforman la oferta deben estar debidamente firmados por el postor (firma manuscrita o digital, según la Ley N° 27269, Ley de Firmas y Certificados Digitales<sup>2</sup>). Los demás documentos deben ser visados por el postor. En el caso de persona jurídica, por su representante legal, apoderado o mandatario designado para dicho fin y, en el caso de persona natural, por este o su apoderado. No se acepta el pagado de la imagen de una firma o visto. Las ofertas se presentan foliadas.

**Importante**

- Los formularios electrónicos que se encuentran en el SEACE y que los proveedores deben llenar para presentar sus ofertas, tienen carácter de declaración jurada.
- En caso la información contenida en los documentos escaneados que conforman la oferta no coincida con lo declarado a través del SEACE, prevalece la información declarada en los documentos escaneados.
- No se tomarán en cuenta las ofertas que se presenten en físico a la Entidad.

<sup>2</sup> Para mayor información sobre la normativa de firmas y certificados digitales ingresar a: <https://www.indecopi.gob.pe/web/firmas-digitales/firmar-y-certificados-digitales>

**1.8. PRESENTACIÓN Y APERTURA DE OFERTAS**

El participante presentará su oferta de manera electrónica a través del SEACE, desde las 00:01 horas hasta las 23:59 horas del día establecido para el efecto en el cronograma del procedimiento; adjuntando el archivo digitalizado que contenga los documentos que conforman la oferta de acuerdo a lo requerido en las bases.

El participante debe verificar antes de su envío, bajo su responsabilidad, que el archivo pueda ser descargado y su contenido sea legible.

**Importante**

*Los integrantes de un consorcio no pueden presentar ofertas individuales ni conformar más de un consorcio en un procedimiento de selección, o en un determinado ítem cuando se trate de procedimientos de selección según relación de ítems.*

En la apertura electrónica de la oferta, el comité de selección, verifica la presentación de lo exigido en la sección específica de las bases, de conformidad con el numeral 73.2 del artículo 73 del Reglamento y determina si las ofertas responden a las características y/o requisitos funcionales y condiciones de las Especificaciones Técnicas, detalladas en la sección específica de las bases. De no cumplir con lo requerido, la oferta se considera no admitida.

**1.9. EVALUACIÓN DE LAS OFERTAS**

La evaluación de las ofertas se realiza conforme a lo establecido en el artículo 74 del Reglamento.

El desempate mediante sorteo se realiza de manera electrónica a través del SEACE.

**1.10. CALIFICACIÓN DE OFERTAS**

La calificación de las ofertas se realiza conforme a lo establecido en los numerales 75.1 y 75.2 del artículo 75 del Reglamento.

**1.11. SUBSANACIÓN DE LAS OFERTAS**

La subsanación de las ofertas se sujeta a lo establecido en el artículo 60 del Reglamento. El plazo que se otorgue para la subsanación no puede ser inferior a un (1) día hábil.

La solicitud de subsanación se realiza de manera electrónica a través del SEACE y será remitida al correo electrónico consignado por el postor al momento de realizar su inscripción en el RNP, siendo su responsabilidad el permanente seguimiento de las notificaciones a dicho correo. La notificación de la solicitud se entiende efectuada el día de su envío al correo electrónico.

La presentación de las subsanaciones se realiza a través del SEACE. No se tomará en cuenta la subsanación que se presente en físico a la Entidad.

**1.12. RECHAZO DE LAS OFERTAS**

Previo al otorgamiento de la buena pro, el comité de selección revisa las ofertas económicas que cumplen los requisitos de calificación, de conformidad con lo establecido para el rechazo de ofertas, previsto en el artículo 68 del Reglamento, de ser el caso.

De rechazarse alguna de las ofertas calificadas, el comité de selección revisa el cumplimiento de los requisitos de calificación de los postores que siguen en el orden de prelación, en caso las hubiere.

**1.13. OTORGAMIENTO DE LA BUENA PRO**

Definida la oferta ganadora, el comité de selección otorga la buena pro mediante su publicación en el SEACE, incluyendo el cuadro comparativo y las actas debidamente motivadas de los



resultados de la admisión, no admisión, evaluación, calificación, descalificación, rechazo y el otorgamiento de la buena pro.

#### 1.14. CONSENTIMIENTO DE LA BUENA PRO

Cuando se hayan presentado dos (2) o más ofertas, el consentimiento de la buena pro se produce a los ocho (8) días hábiles siguientes de la notificación de su otorgamiento, sin que los postores hayan ejercido el derecho de interponer el recurso de apelación.

En caso que se haya presentado una sola oferta, el consentimiento de la buena pro se produce el mismo día de la notificación de su otorgamiento.

El consentimiento del otorgamiento de la buena pro se publica en el SEACE al día hábil siguiente de producido.

#### Importante

*Una vez consentido el otorgamiento de la buena pro, el órgano encargado de las contrataciones o el órgano de la Entidad al que se haya asignado tal función realiza la verificación de la oferta presentada por el postor ganador de la buena pro conforme lo establecido en el numeral 64.6 del artículo 64 del Reglamento.*

## CAPÍTULO II SOLUCIÓN DE CONTROVERSIAS DURANTE EL PROCEDIMIENTO DE SELECCIÓN

### 2.1. RECURSO DE APELACIÓN

A través del recurso de apelación se pueden impugnar los actos dictados durante el desarrollo del procedimiento de selección hasta antes del perfeccionamiento del contrato.

El recurso de apelación se presenta ante y es resuelto por el Tribunal de Contrataciones del Estado.

Los actos que declaren la nulidad de oficio, la cancelación del procedimiento de selección y otros actos emitidos por el Titular de la Entidad que afecten la continuidad de este, se impugnan ante el Tribunal de Contrataciones del Estado.

#### Importante

- *Una vez otorgada la buena pro, el comité de selección, está en la obligación de permitir el acceso de los participantes y postores al expediente de contratación, salvo la información calificada como secreta, confidencial o reservada por la normativa de la materia, a más tardar dentro del día siguiente de haberse solicitado por escrito.*

*Luego de otorgada la buena pro no se da a conocer las ofertas cuyos requisitos de calificación no fueron analizados y revisados por el comité de selección.*

- *A efectos de recoger la información de su interés, los postores pueden valerse de distintos medios, tales como: (i) la lectura y/o toma de apuntes, (ii) la captura y almacenamiento de imágenes, e incluso (iii) pueden solicitar copia de la documentación obrante en el expediente, siendo que, en este último caso, la Entidad deberá entregar dicha documentación en el menor tiempo posible, previo pago por tal concepto.*
- *El recurso de apelación se presenta ante la Mesa de Partes del Tribunal o ante las oficinas desconcentradas del OSCE.*

### 2.2. PLAZOS DE INTERPOSICIÓN DEL RECURSO DE APELACIÓN

La apelación contra el otorgamiento de la buena pro o contra los actos dictados con anterioridad a ella se interpone dentro de los ocho (8) días hábiles siguientes de haberse notificado el otorgamiento de la buena pro.

La apelación contra los actos dictados con posterioridad al otorgamiento de la buena pro, contra la declaración de nulidad, cancelación y declaratoria de desierto del procedimiento, se interpone dentro de los ocho (8) días hábiles siguientes de haberse tomado conocimiento del acto que se desea impugnar.



**CAPÍTULO III  
DEL CONTRATO**

**3.1. PERFECCIONAMIENTO DEL CONTRATO**

Los plazos y el procedimiento para perfeccionar el contrato se realiza conforme a lo indicado en el artículo 141 del Reglamento.

Para perfeccionar el contrato, el postor ganador de la buena pro debe presentar los documentos señalados en el artículo 139 del Reglamento y los previstos en la sección específica de las bases.

**3.2. GARANTÍAS**

Las garantías que deben otorgar los postores y/o contratistas, según corresponda, son las de fiel cumplimiento del contrato y por los adelantos.

**3.2.1. GARANTÍA DE FIEL CUMPLIMIENTO**

Como requisito indispensable para perfeccionar el contrato, el postor ganador debe entregar a la Entidad la garantía de fiel cumplimiento del mismo por una suma equivalente al diez por ciento (10%) del monto del contrato original. Esta se mantiene vigente hasta la conformidad de la recepción de la prestación a cargo del contratista.

**3.2.2. GARANTÍA DE FIEL CUMPLIMIENTO POR PRESTACIONES ACCESORIAS**

En las contrataciones que conllevan la ejecución de prestaciones accesorias, tales como mantenimiento, reparación o actividades afines, se otorga una garantía adicional por una suma equivalente al diez por ciento (10%) del monto del contrato de la prestación accesorio, la misma que debe ser renovada periódicamente hasta el cumplimiento total de las obligaciones garantizadas.

Importante
<ul style="list-style-type: none"><li>En los contratos derivados de procedimientos de selección por relación de ítems, cuando el monto del ítem adjudicado o la sumatoria de los montos de los ítems adjudicados sea igual o menor a doscientos mil Soles (S/ 200,000.00), no corresponde presentar garantía de fiel cumplimiento de contrato ni garantía de fiel cumplimiento por prestaciones accesorias, conforme a lo dispuesto en el literal a) del artículo 152 del Reglamento.</li><li>En los contratos periódicos de suministro de bienes que celebren las Entidades con las micro y pequeñas empresas, estas últimas pueden otorgar como garantía de fiel cumplimiento el diez por ciento (10%) del monto del contrato, porcentaje que es retenido por la Entidad durante la primera mitad del número total de pagos a realizarse, de forma prorrateada en cada pago, con cargo a ser devuelto a la finalización del mismo, conforme lo establecen los numerales 149.4 y 149.5 del artículo 149 del Reglamento y numeral 151.2 del artículo 151 del Reglamento.</li></ul>

**3.2.3. GARANTÍA POR ADELANTO**

En caso se haya previsto en la sección específica de las bases la entrega de adelantos, el contratista debe presentar una garantía emitida por idéntico monto conforme a lo estipulado en el artículo 153 del Reglamento.

**3.3. REQUISITOS DE LAS GARANTÍAS**

Las garantías que se presenten deben ser incondicionales, solidarias, irrevocables y de realización automática en el país, al solo requerimiento de la Entidad. Asimismo, deben ser emitidas por empresas que se encuentren bajo la supervisión directa de la Superintendencia de Banca, Seguros y Administradoras Privadas de Fondos de Pensiones y que cuenten con

clasificación de riesgo B o superior. Asimismo, deben estar autorizadas para emitir garantías; o estar consideradas en la última lista de bancos extranjeros de primera categoría que periódicamente publica el Banco Central de Reserva del Perú.

**Importante**

*Corresponde a la Entidad verificar que las garantías presentadas por el postor ganador de la buena pro y/o contratista cumplan con los requisitos y condiciones necesarios para su aceptación y eventual ejecución, sin perjuicio de la determinación de las responsabilidades funcionales que correspondan.*

**Advertencia**

*Los funcionarios de las Entidades no deben aceptar garantías emitidas bajo condiciones distintas a las establecidas en el presente numeral, debiendo tener en cuenta lo siguiente:*

*1. La clasificadora de riesgo que asigna la clasificación a la empresa que emite la garantía debe encontrarse listada en el portal web de la SBS (<http://www.sbs.gob.pe/sistema-financiero/clasificadoras-de-riesgo>).*

*2. Se debe identificar en la página web de la clasificadora de riesgo respectiva, cuál es la clasificación vigente de la empresa que emite la garantía, considerando la vigencia a la fecha de emisión de la garantía.*

*3. Para fines de lo establecido en el artículo 148 del Reglamento, la clasificación de riesgo B, incluye las clasificaciones B+ y B.*

*4. Si la empresa que otorga la garantía cuenta con más de una clasificación de riesgo emitida por distintas empresas listadas en el portal web de la SBS, bastará que en una de ellas cumpla con la clasificación mínima establecida en el Reglamento.*

*En caso exista alguna duda sobre la clasificación de riesgo asignada a la empresa emisora de la garantía, se deberá consultar a la clasificadora de riesgos respectiva.*

*De otro lado, además de cumplir con el requisito referido a la clasificación de riesgo, a efectos de verificar si la empresa emisora se encuentra autorizada por la SBS para emitir garantías, debe revisarse el portal web de dicha Entidad (<http://www.sbs.gob.pe/sistema-financiero/relacion-de-empresas-que-se-encuentran-autorizadas-a-emitir-cartas-fianza>).*

*Los funcionarios competentes deben verificar la autenticidad de la garantía a través de los mecanismos establecidos (consulta web, teléfono u otros) por la empresa emisora.*

**3.4. EJECUCIÓN DE GARANTÍAS**

La Entidad puede solicitar la ejecución de las garantías conforme a los supuestos contemplados en el artículo 155 del Reglamento.

**3.5. ADELANTOS**

La Entidad puede entregar adelantos directos al contratista, los que en ningún caso exceden en conjunto del treinta por ciento (30%) del monto del contrato original, siempre que ello haya sido previsto en la sección específica de las bases.

**3.6. PENALIDADES**

**3.6.1. PENALIDAD POR MORA EN LA EJECUCIÓN DE LA PRESTACIÓN**

En caso de retraso injustificado del contratista en la ejecución de las prestaciones objeto del contrato, la Entidad le aplica automáticamente una penalidad por mora por cada día de atraso, de conformidad con el artículo 162 del Reglamento.



### 3.6.2. OTRAS PENALIDADES

La Entidad puede establecer penalidades distintas a la mencionada en el numeral precedente, según lo previsto en el artículo 163 del Reglamento y lo indicado en la sección específica de las bases.

Estos dos tipos de penalidades se calculan en forma independiente y pueden alcanzar cada una un monto máximo equivalente al diez por ciento (10%) del monto del contrato vigente, o de ser el caso, del ítem que debió ejecutarse.

### 3.7. INCUMPLIMIENTO DEL CONTRATO

Las causales para la resolución del contrato, serán aplicadas de conformidad con el artículo 36 de la Ley y 164 del Reglamento.

### 3.8. PAGOS

El pago se realiza después de ejecutada la respectiva prestación, pudiendo contemplarse pagos a cuenta, según la forma establecida en la sección específica de las bases o en el contrato.

La Entidad paga las contraprestaciones pactadas a favor del contratista dentro de los diez (10) días calendario siguientes de otorgada la conformidad de los bienes, siempre que se verifiquen las condiciones establecidas en el contrato para ello, bajo responsabilidad del funcionario competente.

La conformidad se emite en un plazo máximo de siete (7) días de producida la recepción salvo que se requiera efectuar pruebas que permitan verificar el cumplimiento de la obligación, en cuyo caso la conformidad se emite en un plazo máximo de quince (15) días, bajo responsabilidad del funcionario que debe emitir la conformidad.

En el caso que se haya suscrito contrato con un consorcio, el pago se realizará de acuerdo a lo que se indique en el contrato de consorcio.

#### **Advertencia**

*En caso de retraso en los pagos a cuenta o pago final por parte de la Entidad, salvo que se deba a caso fortuito o fuerza mayor, esta reconoce al contratista los intereses legales correspondientes, de conformidad con el artículo 39 de la Ley y 171 del Reglamento, debiendo repetir contra los responsables de la demora injustificada.*

### 3.9. DISPOSICIONES FINALES

Todos los demás aspectos del presente procedimiento no contemplados en las bases se regirán supletoriamente por la Ley y su Reglamento, así como por las disposiciones legales vigentes.



## **SECCIÓN ESPECÍFICA**

### **CONDICIONES ESPECIALES DEL PROCEDIMIENTO DE SELECCIÓN**

(EN ESTA SECCIÓN LA ENTIDAD DEBERÁ COMPLETAR LA INFORMACIÓN EXIGIDA, DE ACUERDO A LAS INSTRUCCIONES INDICADAS)



## CAPÍTULO I GENERALIDADES

### 1.1. ENTIDAD CONVOCANTE

Nombre : SEGURO SOCIAL DE SALUD – ESSALUD  
 RUC N° : 20131257750  
 Domicilio legal : AV. EDGARDO REBAGLIATI N° 490 JESUS MARIA  
 Teléfono: : 265-6000  
 Correo electrónico: : programacion23.reba@essalud.gob.pe,  
 javier\_daniel1981@hotmail.com, florykap@hotmail.com

### 1.2. OBJETO DE LA CONVOCATORIA

El presente procedimiento de selección tiene por objeto la ADQUISICION DE BOLSA CUADRUPLA DE EXTRACCION DE SANGRE PARA SISTEMA BUFFY COAT PARA EL HNERM.

Ítem	Código	Descripción	UM	Cantidad Total
1	30105842	BOLSA CUADRUPLA DE EXTRACCION DE SANGRE PARA SISTEMA BUFFY COAT	UN	43,200

### 1.3. EXPEDIENTE DE CONTRATACIÓN

El expediente de contratación fue aprobado mediante el FORMATO N°02 Solicitud de y Aprobación del expediente de contratación por el Gerente de la Red Prestacional Rebagliati el 27 de marzo de 2023.

### 1.4. FUENTE DE FINANCIAMIENTO

RECURSOS DIRECTAMENTE RECAUDADOS / RECURSOS PROPIOS

### 1.5. SISTEMA DE CONTRATACIÓN

El presente procedimiento se rige por el sistema de SUMA ALZADA, de acuerdo con lo establecido en el expediente de contratación respectivo.

### 1.6. MODALIDAD DE EJECUCIÓN

NO CORRESPONDE

### 1.7. DISTRIBUCIÓN DE LA BUENA PRO

NO CORRESPONDE

### 1.8. ALCANCES DEL REQUERIMIENTO

El alcance de la prestación está definido en el Capítulo III de la presente sección de las bases.

### 1.9. PLAZO DE ENTREGA

El requerimiento cuenta con **06 entregas bimestrales**, según **Formato N° 3** Cronograma de entrega.

La compra se realizará considerando el 100% de la cantidad total consignada en el cuadro de requerimiento (Formato N° 1 Cuadro de requerimiento) sin perjuicio de que la Entidad pueda ejecutar la reducción de prestaciones de acuerdo a lo dispuesto en la normatividad de contrataciones del Estado.

La cantidad total a adquirir, así como las cantidades referenciales por entrega por ítem ó ítems paquete se detallan en el cuadro de requerimientos. La cantidad total puede variar en +/- 25%. Las entregas se realizarán de acuerdo con el Cuadro de cronograma de entregas del presente capítulo.

En ningún caso se podrá efectuar dos entregas en un mismo mes, salvo pedidos de urgencia que serán coordinados y comunicados en el momento que se presenten.

El área usuaria podrá variar fechas y cantidades pactadas en el cronograma de entrega, debiendo poner en conocimiento a la Oficina de Abastecimiento y Control Patrimonial a efectos que se comunique con el proveedor.

El **plazo de entrega** será contado a partir del día siguiente de notificada la orden de compra para todas las entregas

**1ra Entrega:** Debe realizarse como máximo a los **20 días calendarios** de notificada la orden de compra.

Las siguientes entregas: Se realizarán de acuerdo a lo detallado en el cronograma de entrega. (ver Formato N° 3)

**Las entregas según cronograma serán cada 60 días previa notificación de la orden de compra, y el plazo de atención máximo desde la segunda entrega será de 05 días calendario contados a partir del día siguiente de notificada la orden de compra.**

### 13.1 Plazo para la instalación de los equipos de cesión en uso:

El plazo máximo para la entrega de los equipos de cesión en uso que incluye la instalación en el lugar solicitado por el área usuaria y puesta en funcionamiento de los equipos, accesorios y complementos, no podrá exceder de los **20 días calendario**, contados a partir de la notificación de la orden de compra.

Los plazos de implementación de las interfaces de los equipos que serán entregados en cesión de uso, serán de 20 días contabilizados desde que la entidad proporcione información sobre el sistema de gestión hospitalaria y el sistema de gestión de banco de sangre, brindado a través de la Oficina de Informática al postor adjudicado al siguiente día hábil después de notificada la orden de compra.

### FORMATO N° 3

#### CRONOGRAMA DE ENTREGA

ÍTEM	CÓDIGO	DESCRIPCIÓN	UM	CANT. TOTAL	1 <sup>er</sup> bimestre	2 <sup>do</sup> bimestre	3 <sup>er</sup> bimestre	4 <sup>to</sup> bimestre	5 <sup>to</sup> bimestre	6 <sup>to</sup> bimestre
1	30105842	Bolsa cuádruple de extracción de sangre para sistema buffy coat	UN	43,200	7,200	7,200	7,200	7,200	7,200	7,200



### 1.10. COSTO DE REPRODUCCIÓN Y ENTREGA DE BASES

Los participantes registrados tienen el derecho de recabar un ejemplar de las bases, para cuyo efecto deben cancelar S/ 5.00 en la ventanilla del módulo de tesorería (Recursos Propios) del HNERM, y recogerlas en la ventanilla de la Oficina de Abastecimiento y Control Patrimonial Complejo Arenales N° 1301 oficina 317 tercer piso Jesús María. En horario de 08:00 am hasta las 16:00 pm.

### 1.11. BASE LEGAL

- Ley N° 31953. Ley de Presupuesto del Sector Público para el Año Fiscal 2024.
- Ley N° 31954. Ley de Equilibrio Financiero del Presupuesto del Sector Público del año fiscal 2024.
- Ley N° 31955. Ley de Endeudamiento del Sector Público para el Año Fiscal 2024.
- Ley N° 26790, Ley de modernización de la Seguridad social.
- Ley N° 27444, Ley del Procedimiento Administrativo General.
- Ley N° 27806, Ley de Transparencia y Acceso a la Información.
- Ley N° 27927, Ley que modifica la Ley 27806 - Ley de Transparencia y Acceso a la Información pública.
- Decreto Supremo N° 072-2003-PCM, Reglamento de la Ley de Transparencia y Acceso a la Información pública.
- Decreto Supremo N°082-2019-EF - TUO de la Ley N°30225, Ley de Contrataciones del Estado.
- Decreto Supremo N°344-2018-EF, que aprueba el Reglamento de la Ley N°30225.
- Ley N° 29459, Ley de los Productos Farmacéuticos, dispositivos médicos y productos sanitarios.
- Decreto Supremo N° 016-2011-SA, Reglamento para el registro, control y vigilancia sanitaria de productos farmacéuticos, dispositivos médicos y productos sanitarios.
- Resolución Ministerial N°313-2000-SA/AM Reglamento de Dirimencias de Productos Farmacéuticos y Afines del Centro Nacional de control de Calidad del Instituto Nacional de Salud.
- Resolución Jefatural N° 202-2000-J-OP/INS Manual de Procedimientos de Dirimencias de Productos Farmacéuticos y Afines.
- Petitorio de Patología Clínica y Anatomía Patológica aprobado mediante Resolución de Gerencia Central de Prestaciones de Salud N° 148-GCPS-ESSALUD-2014.
- Directiva N° 004-GG-ESSALUD-2009.
- NTP ISO 15189:2014. LABORATORIOS CLÍNICOS. Requisitos particulares para la calidad y la competencia. 3ra Edición. INACAL.
- DA-acr-21DA:2018. Directriz para la Verificación de los Procedimientos de Análisis Cuantitativos en los Laboratorios Clínicos. INACAL.
- Ley N° 26842, Ley General de Salud.
- Ley N° 27056, Ley de Creación del Seguro social de Salud.
- Decreto Supremo N° 002-99-TR-, Aprueba Reglamento de la Ley de N° 27056.
- Decreto Supremo N° 072-2004-TR, Modifican el Reglamento de la Ley de Creación del Seguro social de Salud - Essalud.
- Decreto Legislativo N° 295 Código civil.
- Decreto Supremo N° 009-2005-TR Reglamento de Seguridad y Salud en el Trabajo y sus modificaciones.
- Decreto Supremo N° 001-96-TR Reglamento del Texto único Ordenado de la Ley de Fomento al Empleo.
- Decreto Supremo N° 003-97-TR, aprueba el Texto único Ordenado del Decreto Legislativo N° 728, Ley de Productividad y Competencia Laboral.
- Decreto Supremo N° 010-2010-TR, Aprueban el Texto único de Procedimientos Administrativos del Seguro Social de Salud – Essalud.
- Texto Único Ordenado de la Ley de Promoción de la competitividad, Formalización y Desarrollo de la Micro y Pequeña empresa y del acceso al empleo Decente, aprobado por Decreto Supremo N° 007-2008-TR y su Reglamento del Decreto supremo N° 008-2008-TR.
- Directiva de Gestión de FONAFE, aprobada mediante Acuerdo de Directorio N° 001-2013/006-FONAFE de fecha 13/06/2013, publicada en el portal de FONAFE el 21/06/2013 y modificada mediante Acuerdo de Directorio N° 005-2013/015-FONAFE de fecha 05/12/2013, Acuerdo de Directorio N° 008-2014/003-FONAFE de fecha 25/03/2014, Acuerdo de Directorio N° 002-2014/009-FONAFE de fecha 12.08.2014 y Resolución de Dirección Ejecutiva N° 109-2015/DE-FONAFE de fecha 01/12/2015.
- Directivas del OSCE
- Constitución Política del Perú.

Las referidas normas incluyen sus respectivas modificaciones, de ser el caso.

## CAPÍTULO II DEL PROCEDIMIENTO DE SELECCIÓN

### 2.1. CALENDARIO DEL PROCEDIMIENTO DE SELECCIÓN

Según el cronograma de la ficha de selección de la convocatoria publicada en el SEACE.

#### Importante

*De conformidad con la vigesimosegunda Disposición Complementaria Final del Reglamento, en caso la Entidad (Ministerios y sus organismos públicos, programas o proyectos adscritos) haya difundido el requerimiento a través del SEACE siguiendo el procedimiento establecido en dicha disposición, no procede formular consultas u observaciones al requerimiento.*

### 2.2. CONTENIDO DE LAS OFERTAS

La oferta contendrá, además de un índice de documentos<sup>3</sup>, la siguiente documentación:

#### 2.2.1. Documentación de presentación obligatoria

##### 2.2.1.1. Documentos para la admisión de la oferta

- a) Declaración jurada de datos del postor. **(Anexo N° 1)**
- b) Documento que acredite la representación de quien suscribe la oferta.

En caso de persona jurídica, copia del certificado de vigencia de poder del representante legal, apoderado o mandatario designado para tal efecto.

En caso de persona natural, copia del documento nacional de identidad o documento análogo, o del certificado de vigencia de poder otorgado por persona natural, del apoderado o mandatario, según corresponda.

En el caso de consorcios, este documento debe ser presentado por cada uno de los integrantes del consorcio que suscriba la promesa de consorcio, según corresponda.

#### Advertencia

*De acuerdo con el artículo 4 del Decreto Legislativo N° 1246, las Entidades están prohibidas de exigir a los administrados o usuarios la información que puedan obtener directamente mediante la interoperabilidad a que se refieren los artículos 2 y 3 de dicho Decreto Legislativo. En esa medida, si la Entidad es usuaria de la Plataforma de Interoperabilidad del Estado – PIDE<sup>4</sup> y siempre que el servicio web se encuentre activo en el Catálogo de Servicios de dicha plataforma, no corresponderá exigir el certificado de vigencia de poder y/o documento nacional de identidad.*

- c) Declaración jurada de acuerdo con el literal b) del artículo 52 del Reglamento. **(Anexo N° 2)**
- d) Declaración jurada de cumplimiento de las Especificaciones Técnicas contenidas en el numeral 3.1 del Capítulo III de la presente sección. **(Anexo N° 3)**

<sup>3</sup> La omisión del índice no determina la no admisión de la oferta.

<sup>4</sup> Para mayor información de las Entidades usuarias y del Catálogo de Servicios de la Plataforma de Interoperabilidad del Estado – PIDE ingresar al siguiente enlace <https://www.gobiernodigital.gob.pe/interoperabilidad/>



**e) Certificado de Buenas Prácticas de Almacenamiento – (CBPA)**

A nombre del postor emitido por la ANM o ARM según corresponda.

Para ser el caso que el postor contrate el servicio de almacenamiento con un tercero, además deberá presentar el Certificado BPA de la empresa que presta el servicio de almacenamiento, acompañado de la documentación que acredite el vínculo contractual entre ambas partes (documento de arrendamiento que garantice que está haciendo uso de los almacenes).

Tratándose de un Laboratorio Nacional de Certificado de BPA se encuentra incluido en la Certificación de Buenas Prácticas de Manufactura (CBPM) en aplicación de la normativa vigente en el territorio peruano.

La exigencia de la certificación BPA vigente, se aplica durante todo el procedimiento de selección y ejecución contractual para los dispositivos médicos nacionales e importados.

Todos los postores que se encuentren individualmente o en consorcio (con una o más empresas) tienen la obligación de presentar los requisitos señalados como parte de su propuesta de acuerdo a lo establecido en el D.S. N° 014-2011-SA y sus modificatorias, según corresponda.

**f) Registro Sanitario o Certificado de Registro Sanitario (aplica solo al requerimiento de la bolsa cuádruple de extracción de sangre, no al equipo).**

Otorgado por la Autoridad Nacional de Productos Farmacéuticos, Dispositivos Médicos y Productos Sanitarios ANM (DIGEMID). Además, las Resoluciones de modificación o autorización, en tanto éstas tengan por finalidad acreditar la correspondencia entre la información registrada ante la Autoridad Nacional de Productos Farmacéuticos, Dispositivos Médicos y Productos Sanitarios (ANM) y el dispositivo médico ofertado. No se aceptarán productos cuyo Registro Sanitario esté suspendido o cancelado.

La exigencia de vigencia del Registro Sanitario o Certificado de Registro Sanitario del producto se aplica para todo el proceso de selección y ejecución contractual.

En caso algún producto no requiera Registro Sanitario deberá adjuntar el documento emitido por la ANM en el cual acredita que no requiere dicho documento; caso contrario deberá adjuntar el listado publicado por DIGEMID en su página de intranet (indicando la fecha de publicación) en el que se indique el producto ofertado.

La vigencia de los registros sanitarios se entenderá prorrogada hasta el pronunciamiento de la institución, siempre que las solicitudes de reinscripción de los productos farmacéuticos, dispositivos médicos y/o productos sanitarios hayan sido presentadas dentro del plazo de vigencia del registro sanitario a reinscribir.

**Nota:** como parte de los documentos de la oferta, para la validación del Registro Sanitario en trámite de renovación, el postor deberá presentar copia de la solicitud de inscripción y registro sanitario del producto

**g) Certificado de Buenas Prácticas de Manufactura (aplica solo al requerimiento de la bolsa cuádruple de extracción de sangre, no al equipo)**

➤ Para los dispositivos médicos nacionales:

**Fabricantes:**

Contar con la Certificación de Buenas Prácticas de manufactura (BPM) vigente, que comprenda la fabricación de dispositivos médicos, emitido por la Autoridad Nacional de Productos Farmacéuticos, Dispositivos Médicos y Productos Sanitarios (ANM). En caso de producción por etapas, para cada uno de los laboratorios se debe presentar las

Buenas Prácticas de manufactura (BPM) vigentes.

**Droguería:**

Contar con la Certificación de Buenas Prácticas de manufactura (BPM) vigente del fabricante, que comprenda la fabricación de dispositivos médicos, emitido por la Autoridad Nacional de Productos Farmacéuticos, Dispositivos Médicos y Productos Sanitarios (ANM). En caso de producción por etapas, para cada uno de los laboratorios se debe presentar las Buenas Prácticas de manufactura (BPM) vigentes.



➤ Para los dispositivos médicos importados:

Contar con la Certificación de Buenas Prácticas de manufactura (BPM) vigente, emitido por la Autoridad Nacional de Productos Farmacéuticos, Dispositivos Médicos y Productos Sanitarios (ANM), u otro documento que acredite el cumplimiento de Normas de Calidad específicas al tipo de dispositivo médico, por ejemplo, Certificado CE de la Comunidad Europea, Norma ISO 13485 vigente, FDA u otros de acuerdo al nivel de riesgo emitido por la Autoridad o Entidad Competente del país de origen. En caso de producción por etapas, para cada uno de los laboratorios se debe presentar el certificado de Buenas Prácticas de manufactura (BPM) u otro documento que acredite el cumplimiento de Normas de Calidad vigentes según lo antes señalado; esto último en concordancia con los artículos 124°, 125°, 126° y 127° del Decreto Supremo N° 016-2011-SA.

Se considera válido la Certificación de Buenas Prácticas de Manufactura o su equivalente, otorgado por la Autoridad o entidad competente de los países de Alta Vigilancia Sanitaria. También se considera válido el Certificado de Buenas Prácticas de Manufactura de las autoridades competentes de otros países con quienes se suscriba convenios de reconocimiento mutuo.

En el caso que la Autoridad Nacional de Productos Farmacéuticos, Dispositivos Médicos y Productos Sanitarios (ANM) no haya establecido el cronograma de presentación de las solicitudes de Certificación de Buenas Prácticas de Manufactura (BPM), el postor debe presentar el Certificado de Buenas Prácticas de Manufactura u otro documento que acredite el cumplimiento de Normas de Calidad específicas al tipo de dispositivo médico, por ejemplo Certificado CE de la Comunidad Europea, Norma ISO 13485 vigente, FDA u otros de acuerdo al nivel de riesgo emitido por la Autoridad o Entidad Competente del país de origen.

En ningún caso el postor podrá presentar la oferta de un dispositivo médico, que tenga impedimento para su internamiento en el país, solicitado por la Autoridad Nacional de Productos Farmacéuticos, Dispositivos Médicos y Productos Sanitarios (ANM) a Aduanas, en el marco de lo establecido en el Art. 24 del Decreto Supremo N° 016-2011-SA.

Para el caso de los Certificados emitidos en el extranjero que no consigne fecha de vigencia, estos deben tener una antigüedad no mayor de dos (2) años contados a partir de la fecha de su emisión.

La exigencia de la Certificación de Buenas Prácticas de Manufactura (BPM) u otro documento que acredite el cumplimiento de Normas de Calidad específicas al tipo de dispositivo médico, por ejemplo Certificado CE de la Comunidad Europea, Norma ISO 13485 vigente, FDA u otros de acuerdo al nivel de riesgo emitido por la Autoridad o Entidad Competente del país de origen, vigentes, se aplica durante todo el proceso de selección y ejecución contractual para dispositivos médicos nacionales e importados.

**h) Ficha técnica del producto**

El nombre y la descripción del producto deben ser congruentes con lo solicitado por EsSalud según el Cuadro de Requerimiento. Entre otros, también debe figurar el nombre del producto según su Registro Sanitario.

La Ficha Técnica del Producto deberá estar firmada por el Director Técnico Responsable de la empresa postora. (Según formato N° 5)

El propósito de esta ficha es facilitar la verificación de la congruencia del producto ofertado con el producto solicitado por la entidad, además de tener una referencia de las características del producto (forma de presentación, metodología y accesorios)



**i) Catálogos o folletería o Manual de instrucciones de Uso o Inserto**

Elaborada por el fabricante real, fabricante legal o dueño de la marca que permita demostrar que el producto y los equipos ofertados cumplen con las Especificaciones Técnicas. Cuando los documentos no figuren en idioma español, se presenta la respectiva traducción por traductor público juramentado o traductor colegiado certificado.

Esta documentación se presentará solo para el material principal (bolsa de extracción de sangre) y para el equipo de fraccionamiento.

Para la bolsa de extracción de sangre se deberá acreditar todo lo descrito en los títulos PRESENTACIÓN y CARACTERÍSTICAS de las especificaciones técnicas homologadas del Petitorio de Patología Clínica y Anatomía Patológica (excepto el tiempo de expiración, que se acreditará con declaración jurada).

Para el equipo de fraccionamiento se deberá acreditar todo lo descrito en el numeral 4 CARACTERÍSTICAS de las especificaciones técnicas homologadas del mencionado Petitorio.

Será admisible la presentación de una carta del fabricante real, fabricante legal o dueño de la marca para acreditar aquellas características que no se encuentren contempladas en los catálogos o folletería o Manual de Instrucciones de Uso o Inserto.

Para el resto de especificaciones se presentará la Declaración Jurada de Cumplimiento de las Especificaciones Técnicas (anexo N°3 de las Bases Administrativas)

**Para los literales descritos anteriormente aplica lo siguiente:**

En caso de presentar documentos que no figuren en idioma español, se presentará la respectiva traducción por traductor público juramentado o traductor colegiado certificado, según corresponda, salvo el caso de la información técnica complementaria contenida en folletos, instructivos, catálogos o similares, que puede ser presentada en idioma original. El postor es responsable de la exactitud y veracidad de dichos documentos de acuerdo a lo establecido en el artículo N° 59°, inciso 59.1 del Reglamento de la Ley de Contrataciones.

**j) Certificado de Buenas Prácticas de Distribución y Transporte (CBPDT)**

Documento emitido por la ANM o por la Autoridad Regional de Salud (ARS). En caso de que el postor contrate servicio de distribución y transporte con un tercero, deberá presentar en su oferta el Certificado de Buenas Prácticas de Transporte y Distribución a su nombre, el Certificado de Buenas Prácticas de Transporte y Distribución a nombre del tercero y la documentación que acredite el vínculo contractual entre ambas partes

**k) Declaración jurada de plazo de entrega. (Anexo N° 4)<sup>5</sup>****l) Promesa de consorcio con firmas legalizadas, de ser el caso, en la que se consigne los integrantes, el representante común, el domicilio común y las obligaciones a las que se compromete cada uno de los integrantes del consorcio así como el porcentaje equivalente a dichas obligaciones. (Anexo N° 5)****m) El precio de la oferta en SOLES. Adjuntar obligatoriamente el Anexo N° 6.**

El precio total de la oferta y los subtotales que lo componen son expresados con dos (2) decimales. Los precios unitarios pueden ser expresados con más de dos (2) decimales.

**Importante**

*El comité de selección verifica la presentación de los documentos requeridos. De no cumplir con lo requerido, la oferta se considera no admitida.*

**2.2.1.2. Documentos para acreditar los requisitos de calificación**

Incorporar en la oferta los documentos que acreditan los **"Requisitos de Calificación"**

<sup>5</sup> En caso de considerar como factor de evaluación la mejora del plazo de entrega, el plazo ofertado en dicho anexo servirá también para acreditar este factor.

que se detallan en el numeral 3.2 del Capítulo III de la presente sección de las bases

**Advertencia**

*El comité de selección no podrá exigir al postor la presentación de documentos que no hayan sido indicados en los acápite "Documentos para la admisión de la oferta", "Requisitos de calificación" y "Factores de evaluación".*

**2.3. REQUISITOS PARA PERFECCIONAR EL CONTRATO**

El postor ganador de la buena pro debe presentar los siguientes documentos para perfeccionar el contrato:

- a) Garantía de fiel cumplimiento del contrato.
- b) Garantía de fiel cumplimiento por prestaciones accesorias, de ser el caso.
- c) Contrato de consorcio con firmas legalizadas ante Notario de cada uno de los integrantes, de ser el caso.
- d) Código de cuenta interbancaria (CCI) o, en el caso de proveedores no domiciliados, el número de su cuenta bancaria y la entidad bancaria en el exterior.
- e) Copia de la vigencia del poder del representante legal de la empresa que acredite que cuenta con facultades para perfeccionar el contrato, cuando corresponda.
- f) Copia de DNI del postor en caso de persona natural, o de su representante legal en caso de persona jurídica.

**Advertencia**

*De acuerdo con el artículo 4 del Decreto Legislativo N° 1246, las Entidades están prohibidas de exigir a los administrados o usuarios la información que puedan obtener directamente mediante la interoperabilidad a que se refieren los artículos 2 y 3 de dicho Decreto Legislativo. En esa medida, si la Entidad es usuaria de la Plataforma de Interoperabilidad del Estado – PIDE<sup>6</sup> y siempre que el servicio web se encuentre activo en el Catálogo de Servicios de dicha plataforma, no corresponderá exigir los documentos previstos en los literales e) y f).*

- g) Domicilio para efectos de la notificación durante la ejecución del contrato.
- h) Autorización de notificación de la decisión de la Entidad sobre la solicitud de ampliación de plazo mediante medios electrónicos de comunicación<sup>7</sup> (**Anexo N° 11**).
- i) Detalle de los precios unitarios del precio ofertado<sup>8</sup>.
- j) Detalle del precio de la oferta de cada uno de los bienes que conforman el paquete<sup>9</sup>.

**Importante**

<sup>6</sup> Para mayor información de las Entidades usuarias y del Catálogo de Servicios de la Plataforma de Interoperabilidad del Estado – PIDE ingresar al siguiente enlace <https://www.gobiernodigital.gob.pe/interoperabilidad/>

<sup>7</sup> En tanto se implemente la funcionalidad en el SEACE, de conformidad con la Primera Disposición Complementaria Transitoria del Decreto Supremo N° 234-2022-EF.

<sup>8</sup> Incluir solo en caso de la contratación bajo el sistema a suma alzada.

<sup>9</sup> Incluir solo en caso de contrataciones por paquete.



- En caso que el postor ganador de la buena pro sea un consorcio, las garantías que presente este para el perfeccionamiento del contrato, así como durante la ejecución contractual, de ser el caso, además de cumplir con las condiciones establecidas en el artículo 33 de la Ley y en el artículo 148 del Reglamento, deben consignar expresamente el nombre completo o la denominación o razón social de los integrantes del consorcio, en calidad de garantizados, de lo contrario no podrán ser aceptadas por las Entidades. No se cumple el requisito antes indicado si se consigna únicamente la denominación del consorcio, conforme lo dispuesto en la Directiva "Participación de Proveedores en Consorcio en las Contrataciones del Estado".
- En los contratos periódicos de suministro de bienes que celebren las Entidades con las micro y pequeñas empresas, estas últimas pueden otorgar como garantía de fiel cumplimiento el diez por ciento (10%) del monto del contrato, porcentaje que es retenido por la Entidad durante la primera mitad del número total de pagos a realizarse, de forma prorrateada en cada pago, con cargo a ser devuelto a la finalización del mismo, conforme lo establece el numeral 149.4 del artículo 149 del Reglamento y numeral 151.2 del artículo 151 del Reglamento. Para dicho efecto los postores deben encontrarse registrados en el REMYPE, consignando en la Declaración Jurada de Datos del Postor (Anexo N° 1) o en la solicitud de retención de la garantía durante el perfeccionamiento del contrato, que tienen la condición de MYPE, lo cual será verificado por la Entidad en el link <http://www2.trabajo.gob.pe/servicios-en-linea-2-2> opción consulta de empresas acreditadas en el REMYPE.
- En los contratos derivados de procedimientos de selección por relación de ítems, cuando el monto del ítem adjudicado o la sumatoria de los montos de los ítems adjudicados sea igual o menor a doscientos mil Soles (S/ 200,000.00), no corresponde presentar garantía de fiel cumplimiento de contrato ni garantía de fiel cumplimiento por prestaciones accesorias, conforme a lo dispuesto en el literal a) del artículo 152 del Reglamento.

#### Importante

- Corresponde a la Entidad verificar que las garantías presentadas por el postor ganador de la buena pro cumplan con los requisitos y condiciones necesarios para su aceptación y eventual ejecución, sin perjuicio de la determinación de las responsabilidades funcionales que correspondan.
- De conformidad con el Reglamento Consular del Perú aprobado mediante Decreto Supremo N° 076-2005-RE para que los documentos públicos y privados extendidos en el exterior tengan validez en el Perú, deben estar legalizados por los funcionarios consulares peruanos y refrendados por el Ministerio de Relaciones Exteriores del Perú, salvo que se trate de documentos públicos emitidos en países que formen parte del Convenio de la Apostilla, en cuyo caso bastará con que estos cuenten con la Apostilla de la Haya<sup>10</sup>.
- La Entidad no puede exigir documentación o información adicional a la consignada en el presente numeral para el perfeccionamiento del contrato.

#### 2.4. PERFECCIONAMIENTO DEL CONTRATO

El contrato se perfecciona con la suscripción del documento que lo contiene. Para dicho efecto el postor ganador de la buena pro, dentro del plazo previsto en el artículo 141 del Reglamento, debe presentar la documentación requerida en la ventanilla de la Oficina de Abastecimiento y Control Patrimonial Complejo Arenales N° 1301 oficina 317 tercer piso Jesús María. En el horario de 08:00 am hasta las 16:00 pm

#### Importante

En el caso de procedimientos de selección por relación de ítems, se puede perfeccionar el contrato con la suscripción del documento o con la recepción de una orden de compra, cuando el monto del valor estimado del ítem no supere los doscientos mil Soles (S/ 200,000.00).

<sup>10</sup> Según lo previsto en la Opinión N° 009-2016/DTN.



## 2.5. FORMA DE PAGO

La Entidad realizará el pago de la contraprestación pactada a favor del contratista en 6 armadas bimestrales, una vez otorgada la conformidad.

Para efectos del pago de las contraprestaciones ejecutadas por el contratista, la Entidad debe contar con la siguiente documentación:

- Recepción dada por el Jefe de Almacén correspondiente o quien haga sus veces
  - Informe del funcionario responsable del área de Servicio de Medicina Transfusional, emitiendo la conformidad de la prestación efectuada
  - Comprobante de pago.
  - Factura y guía de remisión (Original, Sunat y Copia Simple)
  - Orden de Compra (Original y Copia)
- \* Verificación de la entrega de los productos en las cantidades requeridas y en el plazo de entrega señalado en las correspondientes órdenes de compra; verificación de la correspondencia de los productos recibido con el detalle de las especificaciones técnicas incluidas en la propuesta adjudicada y el adecuado estado de conservación; además del periodo de vigencia del producto, a través de:
- Constatación que en la Guía de Remisión esté indicado en forma obligatoria, el número de los lotes entregados y la cantidad de productos que suministre con cada lote por cada ítem. Preferentemente, no deberán entregar más de tres (03) lotes distintos de un mismo ítem por cada entrega.
  - Verificación física, por cada lote, de la entrega de Protocolo o Certificado de Análisis de Control de Calidad (copia) emitido por el fabricante o por un laboratorio acreditado por INDECOPI o autorizado por el Ministerio de Salud. En dicha copia indicará claramente la correspondencia con las especificaciones técnicas adjudicadas y el cumplimiento de estas mismas características en la entrega de cada material.
- \* Verificación física, de la entrega de la copia simple, del Registro Sanitario del producto, el cual deberá estar vigente a la fecha de entrega de los bienes.

La recepción de conformidad no invalida el reclamo posterior por parte del HNERM – RPR – ESSALUD, por defectos o vicios ocultos, inadecuación a las especificaciones técnicas u otras situaciones anómalas no detectables o no verificables durante la recepción de los bienes y dentro del periodo de garantía, por lo que el contratista se compromete a reemplazar los bienes con defectos de fabricación, al solo requerimiento del HNERM – RPR – ESSALUD.



**CAPÍTULO III  
REQUERIMIENTO****Importante**

*De conformidad con el numeral 29.8 del artículo 29 del Reglamento, el área usuaria es responsable de la adecuada formulación del requerimiento, debiendo asegurar la calidad técnica y reducir la necesidad de su reformulación por errores o deficiencias técnicas que repercutan en el proceso de contratación.*

**3.1. ESPECIFICACIONES TÉCNICAS**

CONDICIONES GENERALES PARA LA CONTRATACION DEL SUMINISTRO DE BIENES

**CONDICIONES GENERALES PARA LA  
CONTRATACION DEL SUMINISTRO DE BIENES DE  
LABORATORIO****"BOLSA CUÁDRUPLE DE EXTRACCIÓN DE SANGRE  
PARA SISTEMA BUFFY COAT PARA EL HNERM"****2024**

ESSALUD  
RED PRESTACIONAL RIBAGUATI - HNERM  
Dr. ARTURO SAGASTEGUI SOTO  
Jefe del Servicio Medicina Transfusional  
Dpto. de Patología Clínica  
CMP 28532 RNE. 18856

**CONDICIONES GENERALES PARA LA CONTRATACION DEL SUMINISTRO DE BIENES**

**CONDICIONES GENERALES PARA LA CONTRATACION DEL SUMINISTRO DE BIENES**

**1. AREA SOLICITANTE / DEPENDENCIA QUE REQUIERE EL BIEN:**

Servicio de Medicina Transfusional del Departamento de Patología Clínica del Hospital Nacional Edgardo Rebagliati Martins.

**2. FINALIDAD PÚBLICA DE LA ADQUISICIÓN DEL BIEN:**

El presente procedimiento de selección tiene por finalidad adquirir Bolsas cuádruples de extracción de sangre para sistema buffy coat, con equipos en cesión en uso en el Servicio de Medicina Transfusional a fin de obtener los componentes sanguíneos necesarios para la atención de las necesidades transfusionales de los pacientes del Hospital Edgardo Rebagliati Martins.

**3. OBJETO DEL REQUERIMIENTO:**

Compra local, Adquisición de bienes de laboratorio, Bolsas cuádruples de extracción de sangre para sistema buffy coat, con equipo en cesión en uso, para un periodo de doce (12) meses o hasta agotar el presupuesto.

**4. CARACTERISTICAS Y CONDICIONES DE LA CONTRATACION**

**4.1 DESCRIPCION DE LOS BIENES Y CANTIDADES**

ÍTEM	CÓDIGO	DESCRIPCIÓN	U.M.	CANT.
1	030105842	Bolsa cuádruple de extracción de sangre para sistema buffy coat	UN	43,200

- De acuerdo al Petitorio de Patología Clínica y Anatomía Patológica aprobado mediante Resolución de Gerencia Central de Prestaciones de Salud N° 148-GCPS-EsSalud-2014 del 06 de octubre del 2014 y sus modificatorias.
- La calidad del Bien o Suministro debe entenderse como la eficacia y seguridad del producto, la misma que es consecuencia del cumplimiento estricto de las especificaciones técnicas señaladas y reconocidas por el Registro Sanitario del Bien o Suministro. El HNERM – RPR – ESSALUD no aceptará productos acondicionados, re envasados o re etiquetados por terceros.

**4.2 CONDICIONES BÁSICAS DEL SUMINISTRO:**

- El contratista deberá mantener obligatoriamente durante la vigencia del contrato, un stock de seguridad el que será como mínimo el 5% de la cantidad total adjudicada que le permita cubrir posibles contingencias, tales como reponer mermas y/o productos deteriorados a consecuencia del transporte, productos con deficiencias no detectables o verificables durante su recepción, entre otras.
- El contratista es el único responsable ante el HNERM – RPR – ESSALUD por el cumplimiento del suministro de los materiales que le han sido adjudicados según las condiciones establecidas en las especificaciones técnicas, no pudiendo transferir esas responsabilidades a otras entidades o terceros en general.

**4.3 CANTIDAD Y CARACTERÍSTICAS DE EQUIPOS DE CESIÓN EN USO**

DESCRIPCIÓN	CANT.	LUGAR
EQUIPOS PARA FRACCIONAMIENTO SANGUINEO	06	SMT-HNERM – RPR-ESSALUD

De acuerdo al Petitorio de Patología Clínica y Anatomía Patológica aprobado mediante Resolución de Gerencia Central de Prestaciones de Salud N° 148-GCPS-EsSalud-2014 del 06 de octubre del 2014.

ESSALUD  
RED PRESTACIONAL REBAGLIATI - HNERM  
Dr. ARTURO SAGASTEGUI SOTO  
Jefe del Servicio Medicina Transfusional  
Dpto. de Patología Clínica  
CMP 26532 RNE, 10855



**CONDICIONES GENERALES PARA LA CONTRATACION DEL SUMINISTRO DE BIENES****4.4 ACONDICIONAMIENTO, MONTAJE O INSTALACIÓN:**

- Los equipos ofertados por el proveedor para el suministro de reactivos, materiales y consumibles deben ser distribuidos por el mismo proveedor a los laboratorios designados previamente (numeral 4.3).
- Los equipos en cesión en uso ingresan directamente al servicio asistencial (área usuaria) y el personal del Área de Patrimonio del Centro Asistencial se encargará de verificar las condiciones de ingreso del equipo.
- El costo de instalación, operación, mantenimiento, y el suministro de equipos complementarios necesarios e indispensables para el adecuado funcionamiento del equipo en cesión en uso son asumidos por el contratista no generando gastos adicionales a la institución.

**4.5 CONDICIONES DE OPERACIÓN DE LOS EQUIPOS DE CESIÓN EN USO:**

Según lo regulado y dispuesto en la Directiva N° 004-GG-ESSALUD-2009 y Resolución De Gerencia General N° 1247 -GG-ESSALUD-2009, Que modifica el numeral 7.3.2 Del Punto 7.3 De Directiva N° 004-GG-ESSALUD-2009 (ver N° 19).

- Entregar al HNERM – RPR – ESSALUD, en condición de cesión en uso, el equipo para procesar y realizar las pruebas totales necesarias para el periodo de compra.
- La tecnología y operatividad de los equipos en cesión en uso a ser entregados por el proveedor, deben estar acorde con un alto nivel de resolución técnica que garantice la confiabilidad y calidad de los resultados de las pruebas de laboratorio procesadas, así como la oportunidad y eficacia del servicio prestado.
- Los equipos entregados en cesión en uso por el proveedor no deben ser repotenciados y tener una antigüedad de fabricación menor a los cuatro (4) años como máximo. El proveedor deberá presentar documentación otorgada por el fabricante (casa matriz) que indique la fecha de fabricación, marca, modelo y número de serie del equipo ofertado, así como la copia de la Declaración Única de Aduana (DUA) donde acredite la fecha de ingreso del equipo al país. La DUA será entregada en la etapa de instalación de los equipos mediante documento en la Oficina de Abastecimiento y Control Patrimonial.
- La capacidad de producción de estos equipos en cesión en uso entregados al HNERM – RPR – ESSALUD deben cumplir con el número total de pruebas efectivas solicitadas.
- El proveedor tiene que garantizar el funcionamiento permanente del equipo en cesión en uso. De presentarse fallas en la operatividad del equipo debe sustituirlo de forma inmediata (menos de 24 horas), a fin de no alterar el normal funcionamiento del área usuaria. De lo contrario deberá asumir el procesamiento de la prueba en otro equipo en coordinación con el usuario. Asimismo, el proveedor deberá reponer las pérdidas de materiales y reactivos que se produzcan por razones inherentes al funcionamiento defectuoso del equipo o equipos en cesión en uso.
- La institución no se responsabiliza por cualquier deficiencia, daño o siniestro que sufra el equipo en cesión en uso fuera de los términos estipulados contractualmente, los gastos y costos por servicio de mantenimiento preventivo y correctivo de los equipos dados en cesión en uso son de responsabilidad del proveedor.
- El proveedor debe presentar una póliza de seguro que ampare los equipos en cesión en uso dando cobertura contra robo, incendio, siniestro, responsabilidad civil contra terceros u otros. La póliza de seguro será entregada en la etapa de instalación de los equipos mediante documento en la Oficina de Abastecimiento y Control Patrimonial.
- El proveedor debe entregar, junto con el equipo, los catálogos, especificaciones técnicas y el manual del usuario en idioma original y en idioma español.
- El contratista debe presentar al Jefe del Área de Mantenimiento o equivalente y con copia al Jefe de Servicio, el programa de mantenimiento preventivo del equipo de cesión en uso. La ejecución de este programa de mantenimiento debe ser supervisado por el ingeniero de mantenimiento del Centro Asistencial o de la jurisdicción a la que corresponde.
- El servicio técnico del contratista debe estar disponible de forma permanente durante las 24 horas del día, los 07 días de la semana incluyendo domingos y feriados, a fin de ejecutar y solucionar las obligaciones de mantenimiento correctivo y además garantizar un stock de repuestos y/o importación inmediata.

ESSALUD  
RED PRESTACIONAL REBAGLIATI - HNERM

Dr. ARTURO SAGASTEGUI SOTO  
Jefe del Servicio Medicina Transfusional  
Dpto. de Patología Clínica  
CMP 28532 RNE. 18858



**CONDICIONES GENERALES PARA LA CONTRATACION DEL SUMINISTRO DE BIENES**

**4.6 DOCUMENTOS TECNICOS DEL POSTOR**

Los cuales se deben acreditar con copia simple.

**a) Certificado de Buenas Practicas de Almacenamiento (CBPA)**

A nombre del postor emitido por la ANM o ARM según corresponda.

Para ser el caso que el postor contrate el servicio de almacenamiento con un tercero, además deberá presentar el Certificado BPA de la empresa que presta el servicio de almacenamiento, acompañado de la documentación que acredite el vínculo contractual entre ambas partes (documento de arrendamiento que garantice que está haciendo uso de los almacenes).

Tratándose de un Laboratorio Nacional de Certificado de BPA se encuentra incluido en la Certificación de Buenas Prácticas de Manufactura (CBPM) en aplicación de la normativa vigente en el territorio peruano.

La exigencia de la certificación BPA vigente, se aplica durante todo el procedimiento de selección y ejecución contractual para los dispositivos médicos nacionales e importados.

Todos los postores que se encuentren individualmente o en consorcio (con una o más empresas) tienen la obligación de presentar los requisitos señalados como parte de su propuesta de acuerdo a lo establecido en el D.S. N° 014-2011-SA y sus modificatorias, según corresponda.

**4.7 DOCUMENTOS TECNICOS DEL DISPOSITIVO MÉDICO**

Los cuales se deben acreditar con copia simple.

**a) Registro Sanitario o Certificado de Registro Sanitario (aplica solo al requerimiento de la bolsa cuádruple de extracción de sangre, no al equipo)**

Otorgado por la Autoridad Nacional de Productos Farmacéuticos, Dispositivos Médicos y Productos Sanitarios ANM (DIGEMID). Además, las Resoluciones de modificación o autorización, en tanto éstas tengan por finalidad acreditar la correspondencia entre la información registrada ante la Autoridad Nacional de Productos Farmacéuticos, Dispositivos Médicos y Productos Sanitarios (ANM) y el dispositivo médico ofertado. No se aceptarán productos cuyo Registro Sanitario esté suspendido o cancelado.

La exigencia de vigencia del Registro Sanitario o Certificado de Registro Sanitario del producto se aplica para todo el proceso de selección y ejecución contractual.

En caso algún producto no requiera Registro Sanitario deberá adjuntar el documento emitido por la ANM en el cual acredita que no requiere dicho documento; caso contrario deberá adjuntar el listado publicado por DIGEMID en su página de intranet (indicando la fecha de publicación) en el que se indique el producto ofertado.

La vigencia de los registros sanitarios se entenderá prorrogada hasta el pronunciamiento de la institución, siempre que las solicitudes de reinscripción de los productos farmacéuticos, dispositivos médicos y/o productos sanitarios hayan sido presentadas dentro del plazo de vigencia del registro sanitario a reinscribir.

**Nota:** como parte de los documentos de la oferta, para la validación del Registro Sanitario en trámite de renovación, el postor deberá presentar copia de la solicitud de inscripción y registro sanitario del producto

**b) Certificado de Buena Práctica de Manufactura (aplica solo al requerimiento de la bolsa cuádruple de extracción de sangre, no al equipo)**

➤ Para los dispositivos médicos nacionales:

Fabricantes:

Contar con la Certificación de Buenas Prácticas de manufactura (BPM) vigente, que comprenda la fabricación de dispositivos médicos, emitido por la Autoridad Nacional de Productos Farmacéuticos, Dispositivos Médicos y Productos Sanitarios (ANM). En caso de producción por etapas, para cada uno de los laboratorios se debe presentar las

ESSALUD  
RED PRESTACIONAL REGAGLIATI - HNERM

Dr. ARTURO SAGASTEGUI SOTO  
Jefe del Servicio Medicina Transfusional  
Dpto. de Patología Clínica  
CNP 28532 RNE 18855



**CONDICIONES GENERALES PARA LA CONTRATACION DEL SUMINISTRO DE BIENES**

Buenas Prácticas de manufactura (BPM) vigentes.

Droguería:

Contar con la Certificación de Buenas Prácticas de manufactura (BPM) vigente del fabricante, que comprenda la fabricación de dispositivos médicos, emitido por la Autoridad Nacional de Productos Farmacéuticos, Dispositivos Médicos y Productos Sanitarios (ANM). En caso de producción por etapas, para cada uno de los laboratorios se debe presentar las Buenas Prácticas de manufactura (BPM) vigentes.

## ➤ Para los dispositivos médicos importados:

Contar con la Certificación de Buenas Prácticas de manufactura (BPM) vigente, emitido por la Autoridad Nacional de Productos Farmacéuticos, Dispositivos Médicos y Productos Sanitarios (ANM), u otro documento que acredite el cumplimiento de Normas de Calidad específicas al tipo de dispositivo médico, por ejemplo, Certificado CE de la Comunidad Europea, Norma ISO 13485 vigente, FDA u otros de acuerdo al nivel de riesgo emitido por la Autoridad o Entidad Competente del país de origen. En caso de producción por etapas, para cada uno de los laboratorios se debe presentar el certificado de Buenas Prácticas de manufactura (BPM) u otro documento que acredite el cumplimiento de Normas de Calidad vigentes según lo antes señalado; esto último en concordancia con los artículos 124°, 125°, 126° y 127° del Decreto Supremo N° 016-2011-SA.

Se considera válido la Certificación de Buenas Prácticas de Manufactura o su equivalente, otorgado por la Autoridad o entidad competente de los países de Alta Vigilancia Sanitaria. También se considera válido el Certificado de Buenas Prácticas de Manufactura de las autoridades competentes de otros países con quienes se suscriba convenios de reconocimiento mutuo.

En el caso que la Autoridad Nacional de Productos Farmacéuticos, Dispositivos Médicos y Productos Sanitarios (ANM) no haya establecido el cronograma de presentación de las solicitudes de Certificación de Buenas Prácticas de Manufactura (BPM), el postor debe presentar el Certificado de Buenas Prácticas de Manufactura u otro documento que acredite el cumplimiento de Normas de Calidad específicas al tipo de dispositivo médico, por ejemplo Certificado CE de la Comunidad Europea, Norma ISO 13485 vigente, FDA u otros de acuerdo al nivel de riesgo emitido por la Autoridad o Entidad Competente del país de origen.

En ningún caso el postor podrá presentar la oferta de un dispositivo médico, que tenga impedimento para su internamiento en el país, solicitado por la Autoridad Nacional de Productos Farmacéuticos, Dispositivos Médicos y Productos Sanitarios (ANM) a Aduanas, en el marco de lo establecido en el Art. 24 del Decreto Supremo N° 016-2011-SA.

Para el caso de los Certificados emitidos en el extranjero que no consigne fecha de vigencia, estos deben tener una antigüedad no mayor de dos (2) años contados a partir de la fecha de su emisión.

La exigencia de la Certificación de Buenas Prácticas de Manufactura (BPM) u otro documento que acredite el cumplimiento de Normas de Calidad específicas al tipo de dispositivo médico, por ejemplo Certificado CE de la Comunidad Europea, Norma ISO 13485 vigente, FDA u otros de acuerdo al nivel de riesgo emitido por la Autoridad o Entidad Competente del país de origen, vigentes, se aplica durante todo el proceso de selección y ejecución contractual para dispositivos médicos nacionales e importados.

**c) Ficha Técnica del producto**

El nombre y la descripción del producto deben ser congruentes con lo solicitado por EsSalud según el Cuadro de Requerimiento. Entre otros, también debe figurar el nombre del producto según su Registro Sanitario.

ESSALUD  
RED PRESTACIONAL REBAGLIATI - HNERM  
.....  
Dr. ARTURO SAGASTEGUI SOTO  
Jefe del Servicio Medicina Transfusional  
Dpto. de Patología Clínica  
CMP. 28532 RNE. 18856



**CONDICIONES GENERALES PARA LA CONTRATACION DEL SUMINISTRO DE BIENES**

La Ficha Técnica del Producto deberá estar firmada por el Director Técnico Responsable de la empresa postora. (Según formato N° 5)  
El propósito de esta ficha es facilitar la verificación de la congruencia del producto ofertado con el producto solicitado por la entidad, además de tener una referencia de las características del producto (forma de presentación, metodología y accesorios)

**d) Catálogos o folletería o Manual de Instrucciones de Uso o Inserto**

Elaborada por el fabricante real, fabricante legal o dueño de la marca que permita demostrar que el producto y los equipos ofertados cumplen con las Especificaciones Técnicas. Cuando los documentos no figuren en idioma español, se presenta la respectiva traducción por traductor público juramentado o traductor colegiado certificado.

Esta documentación se presentará solo para el material principal (bolsa de extracción de sangre) y para el equipo de fraccionamiento.

Para la bolsa de extracción de sangre se deberá acreditar todo lo descrito en los títulos PRESENTACIÓN y CARACTERÍSTICAS de las especificaciones técnicas homologadas del Petitorio de Patología Clínica y Anatomía Patológica (excepto el tiempo de expiración, que se acreditará con declaración jurada).

Para el equipo de fraccionamiento se deberá acreditar todo lo descrito en el numeral 4 CARACTERÍSTICAS de las especificaciones técnicas homologadas del mencionado Petitorio.

Será admisible la presentación de una carta del fabricante real, fabricante legal o dueño de la marca para acreditar aquellas características que no se encuentren contempladas en los catálogos o folletería o Manual de Instrucciones de Uso o Inserto.

Para el resto de especificaciones se presentará la Declaración Jurada de Cumplimiento de las Especificaciones Técnicas (anexo N°3 de las Bases Administrativas)

**Para los literales descritos anteriormente aplica lo siguiente:**

En caso de presentar documentos que no figuren en idioma español, se presentará la respectiva traducción por traductor público juramentado o traductor colegiado certificado, según corresponda, salvo el caso de la información técnica complementaria contenida en folletos, instructivos, catálogos o similares, que puede ser presentada en idioma original. El postor es responsable de la exactitud y veracidad de dichos documentos de acuerdo a lo establecido en el artículo N° 59°, inciso 59.1 del Reglamento de la Ley de Contrataciones.

**e) Certificado de Buenas Prácticas de Distribución y transporte (CBPDT)**

Documento emitido por la ANM o por la Autoridad Regional de Salud (ARS). En caso de que el postor contrate servicio de distribución y transporte con un tercero, deberá presentar en su oferta el Certificado de Buenas Prácticas de Transporte y Distribución a su nombre, el Certificado de Buenas Prácticas de Transporte y Distribución a nombre del tercero y la documentación que acredite el vínculo contractual entre ambas partes

**5. VIGENCIA MINIMA DEL PRODUCTO (Anexo N° 01)**

**5.1** La vigencia mínima del dispositivo medico deberá ser no menor de **12 meses** al momento de su(s) fecha(s) de entrega en los almacenes de la Entidad adquiriente.

**5.2** Excepcionalmente, para los dispositivos médicos que por sus propiedades físicas y químicas no pueden cumplir con la vigencia mínima establecida, podrán presentar vigencias menores siempre que estas no sean menores al 60% del tiempo de vida útil especificado para el producto y declarado por el fabricante. Esta situación deberá encontrarse debidamente sustentada en la propuesta técnica, lo que será evaluado por el Comité de Selección o por el Órgano encargado de las Contrataciones. Para este caso particular, se deberá adjuntar carta de compromiso de canje por vencimiento con las mismas condiciones que oferta el producto.

ESSALUD  
RED PRESTACIONAL REBAQUATI - HNERM  
Dr. ARTURO SAGASTEGUI SOTO  
Jefe del Servicio Medicina Transfusional  
Dpto. de Patología Clínica  
C.M.P. 28532 - RNE, 18955



**CONDICIONES GENERALES PARA LA CONTRATACION DEL SUMINISTRO DE BIENES**

5.3 En los casos de dispositivos médicos que no presenten fecha de expiración, estas deben tener una fecha de fabricación no mayor a (03) años contados retrospectivamente desde la fecha de recepción por parte de EsSalud.

**6. ROTULADO DE LOS ENVASES (MEDIATO) E INSERTO**

Los rotulados mediatos e insertos deben corresponder al producto terminado ofertado de acuerdo a lo autorizado en su Registro Sanitario, con impresiones de carácter indeleble, fácilmente legible y visible, resistente a la manipulación.

Tratándose del nuevo lote y fecha de expiración estos podrán ser impresos en alto y bajo relieve.

Deben consignar la palabra o símbolo que indique "estéril" y de "un solo uso" método de esterilización empleado.

Los envases mediatos deben conservar el dispositivo médico sin deteriorarlo o causar efectos perjudiciales sobre el contenido, de acuerdo a lo establecido en el Art. N° 141 del Decreto Supremo N° 016-2011-SA.

Los dispositivos médicos al momento de la evaluación técnica, se verificará que el rotulado de sus envases deberán estar de acuerdo a lo establecido en los Artículos N° 137° y 138° del Decreto Supremo N° 016-2011-SA y sus modificatorias.

Es obligatoria la presentación de información relacionada con el manual de instrucciones de uso o inserto de los dispositivos médicos (Art. 140° del D.S N° 016-2011-SA) cuando corresponda. En el caso de productos sin Registro Sanitario, el rotulado de sus envases deberá contener como mínimo la siguiente información:

- Nombre o denominación del rotulado.
- País de fabricación
- Fecha de fabricación
- En caso de que el producto contenga algún insumo o materia prima que represente algún riesgo para el consumidor o usuario, deberá ser declarado.
- Nombre y domicilio legal del fabricante y/o importador o distribuidor responsable, según corresponda.
- Registro Único de Contribuyente (RUC)

**7. ENVASE Y CONDICIONES DE ALMACENAMIENTO**

El producto ofertado debe presentar un envase mediatos conforme a lo autorizado en su Registro Sanitario.

**Logotipo**

Los envases mediatos de los dispositivos médicos a adquirirse, deben llevar el logotipo solicitado por la Entidad, con letras visibles y tinta indeleble, preferentemente de color negro:

- Consignar la frase: "Estado Peruano".
- Nombre de la Entidad: "EsSalud".
- Consignar la frase: "Prohibido su Venta"
- Nomenclatura del proceso de selección: Es Salud (Aplicable solo al envase mediatos)

Es obligatorio para el contratista imprimir los rótulos indicados en el presente numeral, en el 100% de los envases de las cantidades a entregar mensualmente. EsSalud no está obligado a recibir los dispositivos médicos que no estén de acuerdo a las normas legales vigentes.

**Embalaje**

El embalaje de los dispositivos médicos deberá cumplir con los siguientes requisitos:

- Cajas de cartón nuevas y resistentes que garanticen la integridad, orden, conservación, transporte y adecuado almacenamiento
- Cajas que faciliten su conteo y fácil apilamiento, precisando el número de cajas apilables.

EsSalud  
RED PRESTACIONAL REBAGLIATI - HNERM  
Dr. ARTURO SAGASTEGUI SOTO  
Jefe del Servicio Medicina Transfusional  
Dpto. de Patología Clínica  
CMP 28532 RNE. 18856

**CONDICIONES GENERALES PARA LA CONTRATACION DEL SUMINISTRO DE BIENES**

- Cajas debidamente rotuladas, indicando nombre del dispositivo médico, presentación, cantidad, lote, fecha de vencimiento, nombre del proveedor, especificaciones para la conservación y almacenamiento.

En las caras laterales debe decir "FRAGIL", con letras de un tamaño mínimo de 5 cm de alto y en tipo negrita e indicar con una flecha el sentido correcto para la posición de la caja. Debe descartarse la utilización de cajas de productos comestibles o productos de tocador, entre otros.

Para las dimensiones de la caja de embalaje debe considerarse la paleta (parihuela) estándar definida según NTP vigente.

**8. REGLAMENTOS TÉCNICOS, NORMAS METROLÓGICAS Y/O SANITARIAS NACIONALES.**

- Ley N° 26790 Ley de Modernización de la Seguridad Social.
- Ley N° 26842, Ley General de Salud.
- Ley N° 27056 Ley de Creación del Seguro Social de Salud.
- Ley N° 29459, Ley de los Productos Farmacéuticos, dispositivos médicos y productos sanitarios.
- Decreto Supremo N° 016-2011-SA, Reglamento para el registro, control y vigilancia sanitaria de productos farmacéuticos, dispositivos médicos y productos sanitarios.
- Resolución Ministerial N° 313-2000-SA/AM Reglamento de Dirimencias de Productos Farmacéuticos y Afines del Centro Nacional de control de Calidad del Instituto Nacional de Salud.
- Resolución Jefatural N° 202-2000-J-OP/INS Manual de Procedimientos de Dirimencias de Productos Farmacéuticos y Afines.
- Petitorio de Patología Clínica y Anatomía Patológica aprobado mediante Resolución de Gerencia Central de Prestaciones de Salud N° 148-GCPS-ESSALUD-2014 y sus modificatorias.
- Directiva N° 004-GG-ESSALUD-2009.

**9. GARANTÍA COMERCIAL:**

- No menor a 12 meses a partir del ingreso en los almacenes del HNERM – RPR – ESSALUD, con carta compromiso de canje por defectos de fabricación, ajenos al uso habitual o normal de los reactivos y no detectables al momento que se otorgó la conformidad.

**10. CONDICIONES DE OPERACIÓN DE LOS EQUIPOS DE CESIÓN EN USO:**

**10.1 MANTENIMIENTO PREVENTIVO: (ver Numeral 19).**

**10.2 SOPORTE TÉCNICO: (ver Numeral 19).**

**10.3 CAPACITACIÓN Y ENTRENAMIENTO AL PERSONAL DE LA ENTIDAD:**

- El contratista debe realizar las actividades de entrenamiento y capacitación dirigidas a los profesionales usuarios de los equipos, de acuerdo a un plan de capacitación coordinado con la Jefatura respectiva.
- Asimismo, debe brindar asesoría técnica y capacitación permanente con personal idóneo. Todo ello sin costo adicional para la institución.
- El contratista debe dar capacitación al personal indicado por el área usuaria, según las horas requeridas por el fabricante para la operatividad de los equipos; el mismo que será efectuado en el Servicio Usuario.
- Temas a tratar: Conocimiento técnico del equipo, manejo, calibración y control de calidad. Uso del Software. Ingreso y registros de pacientes. Reporte de resultados. Almacenamiento de datos y reportes de estadística.
- Presentar Certificación de la capacitación del personal del servicio técnico local, otorgado por la casa matriz y/o dueño de la marca del equipo ofertado. También se aceptará

ESSALUD  
RED PRESTACIONAL REBAGLIATI - HNERM

Dr. ARTURO SAGASTEGUI SOTO  
Jefe del Servicio Medicina Transfusional  
Dpto. de Patología Clínica  
CMP 28582 RNE. 18856



**CONDICIONES GENERALES PARA LA CONTRATACION DEL SUMINISTRO DE BIENES**

Certificado de capacitación otorgado por un distribuidor autorizado por la casa matriz y/o dueño de la marca.

**11. SISTEMA DE CONTRATACIÓN: SUMA ALZADA**

**12. DE LA CONFORMIDAD Y RECEPCION**

La conformidad y recepción se sujeta a lo dispuesto en la normativa de Contrataciones del Estado; la recepción la efectúa el Jefe de Almacén (o quien haga sus veces) y la conformidad será otorgada por el representante del área usuaria (Servicio de Medicina Transfusional), considerando el cumplimiento de lo siguiente:

- Copia Simple del Registro Sanitario o del Certificado de Registro Sanitario vigente, cuando se entregue el producto y sus actualizaciones (según corresponda).
- Copia del Certificado o Protocolo de Análisis emitido por el fabricante o quien encarga su fabricación, por cada lote entregado (según corresponda).
- Copia del certificado de BPM y del certificado BPA, vigentes al momento de la entrega, y sus actualizaciones cuando corresponda (según corresponda).
- Copia de la Carta de Compromiso de Canje y/o reposición por Defectos o Vicios Ocultos, por única vez, en la primera vez que se efectúe la entrega en cada almacén de la entidad. Es preciso indicar que esta Carta de compromiso de canje es de aplicación para cualquiera de las entregas.

Los dispositivos médicos que se entreguen en los almacenes de la entidad, deben corresponder a las especificaciones técnicas requeridas y estar de acuerdo con el material médico adjudicado. Los dispositivos médicos deben presentar un adecuado estado de conservación.

Los documentos descritos en los literales precedentes deberán ser firmados por el Director Técnico de la empresa contratista.

**13. CRONOGRAMA Y PLAZOS DE ENTREGA**

El requerimiento cuenta con **06 entregas bimestrales**, según **Formato N° 3** Cronograma de entrega.

La compra se realizará considerando el 100% de la cantidad total consignada en el cuadro de requerimiento (Formato N° 1 Cuadro de requerimiento) sin perjuicio de que la Entidad pueda ejecutar la reducción de prestaciones de acuerdo a lo dispuesto en la normatividad de contrataciones del Estado.

La cantidad total a adquirir, así como las cantidades referenciales por entrega por ítem ó ítems paquete se detallan en el cuadro de requerimientos. La cantidad total puede variar en +/- 25%. Las entregas se realizarán de acuerdo con el Cuadro de cronograma de entregas del presente capítulo.

En ningún caso se podrá efectuar dos entregas en un mismo mes, salvo pedidos de urgencia que serán coordinados y comunicados en el momento que se presenten.

El área usuaria podrá variar fechas y cantidades pactadas en el cronograma de entrega, debiendo poner en conocimiento a la Oficina de Abastecimiento y Control Patrimonial a efectos que se comunique con el proveedor.

El **plazo de entrega** será contado a partir del día siguiente de notificada la orden de compra para todas las entregas

**1ra Entrega:** Debe realizarse como máximo a los **20 días calendarios** de notificada la orden de compra.

Las siguientes entregas: Se realizarán de acuerdo a lo detallado en el cronograma de entrega. (ver Formato N° 3)

ESSALUD  
RED PRESTACIONAL REBAGLIATI - HNERM

Dr. ARTURO SAGASTEGUI SOTO  
Jefe del Servicio Medicina Transfusional  
Dpto. de Patología Clínica  
CMP 28532 RNE. 18855

**CONDICIONES GENERALES PARA LA CONTRATACION DEL SUMINISTRO DE BIENES**

*Las entregas según cronograma serán cada 60 días previa notificación de la orden de compra, y el plazo de atención máximo desde la segunda entrega será de 05 días calendario contados a partir del día siguiente de notificada la orden de compra.*

**13.1 Plazo para la instalación de los equipos de cesión en uso:**

El plazo máximo para la entrega de los equipos de cesión en uso que incluye la instalación en el lugar solicitado por el área usuaria y puesta en funcionamiento de los equipos, accesorios y complementos, no podrá exceder de los 20 días calendario, contados a partir de la notificación de la orden de compra.

Los plazos de implementación de las interfaces de los equipos que serán entregados en cesión de uso, serán de 20 días contabilizados desde que la entidad proporcione información sobre el sistema de gestión hospitalaria y el sistema de gestión de banco de sangre, brindado a través de la Oficina de Informática al postor adjudicado al siguiente día hábil después de notificada la orden de compra.

**14. LUGAR DE ENTREGA**

La entrega de los reactivos se realizará en los **almacenes del HNERM**.

El horario para la recepción de los bienes en los Almacenes del HNERM - RPR - ESSALUD es de lunes a viernes de 8:00 a 16:00 horas.

**15. VICIOS OCULTOS**

La recepción conforme de Es Salud no enerva su derecho a reclamar posteriormente por defectos o vicios ocultos u otras situaciones anómalas no detectables o no verificables durante la recepción de los dispositivos médicos, por causales atribuibles al contratista, debiendo proceder a la reposición o canje total del lote de los bienes que se hayan detectado en las situaciones descritas.

Las discrepancias referidas a defectos o vicios ocultos deben ser sometidas a conciliación y/o arbitraje, en dicho caso el plazo de caducidad se computa a partir de la conformidad otorgada por la entidad hasta treinta (30) días hábiles posteriores al vencimiento del plazo de responsabilidad del contratista previsto en el contrato (Art. N° 173 del Reglamento de la Ley N° 30225).

El plazo máximo de responsabilidad del contratista es de un (01) año, contabilizado a partir de la emisión de la conformidad.

**16. FORMA DE PAGO Y PENALIDADES**

La Entidad realizará el pago de la contraprestación pactada a favor del contratista en 6 armadas bimestrales, una vez otorgada la conformidad.

Para efectos del pago de las contraprestaciones ejecutadas por el contratista, la Entidad debe contar con la siguiente documentación:

- Recepción dada por el Jefe de Almacén correspondiente o quien haga sus veces
- Informe del funcionario responsable del área de Servicio de Medicina Transfusional, emitiendo la conformidad de la prestación efectuada
- Comprobante de pago.
- Factura y guía de remisión (Original, Sunat y Copia Simple)
- Orden de Compra (Original y Copia)

- \* Verificación de la entrega de los productos en las cantidades requeridas y en el plazo de entrega señalado en las correspondientes órdenes de compra; verificación de la correspondencia de los productos recibido con el detalle de las especificaciones técnicas incluidas en la propuesta adjudicada y el adecuado estado de conservación; además del periodo de vigencia del producto, a través de:

ESSALUD  
RED PRESTACIONAL REBAGLIATI - HNERM

DR. ARTURO SAGASTEGUI SOTO  
Jefe del Servicio Medicina Transfusional  
Dpto. de Patología Clínica  
CMP 28532 - RNE. 18856



**CONDICIONES GENERALES PARA LA CONTRATACION DEL SUMINISTRO DE BIENES**

- Constatación que en la Guía de Remisión esté indicado en forma obligatoria, el número de los lotes entregados y la cantidad de productos que suministre con cada lote por cada ítem. Preferentemente, no deberán entregar más de tres (03) lotes distintos de un mismo ítem por cada entrega.
- Verificación física, por cada lote, de la entrega de Protocolo o Certificado de Análisis de Control de Calidad (copia) emitido por el fabricante o por un laboratorio acreditado por INDECOPÍ o autorizado por el Ministerio de Salud. En dicha copia indicará claramente la correspondencia con las especificaciones técnicas adjudicadas y el cumplimiento de estas mismas características en la entrega de cada material.

\* Verificación física, de la entrega de la copia simple, del Registro Sanitario del producto, el cual deberá estar vigente a la fecha de entrega de los bienes.

La recepción de conformidad no invalida el reclamo posterior por parte del HNERM – RPR – ESSALUD, por defectos o vicios ocultos, inadecuación a las especificaciones técnicas u otras situaciones anómalas no detectables o no verificables durante la recepción de los bienes y dentro del periodo de garantía, por lo que el contratista se compromete a reemplazar los bienes con defectos de fabricación, al solo requerimiento del HNERM – RPR – ESSALUD.

a) **Penalidad por Mora:** Si EL CONTRATISTA incurre en retraso injustificado en la ejecución de las prestaciones objeto del contrato, LA ENTIDAD le aplica automáticamente una penalidad por mora por cada día de atraso, de acuerdo a la siguiente fórmula:

$$\text{Penalidad Diaria} = \frac{0.10 \times \text{Monto}}{F \times \text{Plazo en días}}$$

Donde: F = 0.25 para plazos mayores a sesenta (60) días.

Tanto el monto como el plazo se refieren, según corresponda, al contrato vigente o ítem que debió ejecutarse o a la prestación parcial que fuera materia de retraso.

Se considera justificado el retraso, cuando EL CONTRATISTA acredite, de modo objetivamente sustentado, que el mayor tiempo transcurrido no le resulta imputable. Esta calificación del retraso como justificado no da lugar al pago de gastos generales de ningún tipo, conforme el artículo 162 del Reglamento de la Ley de Contrataciones del Estado.

b) **Otras Penalidades:** Adicionalmente a la penalidad por incumplimiento regulado en el reglamento de la Ley de Contrataciones del Estado, ESSALUD podrá aplicar la siguiente penalidad.

Descripción de la penalidad	Procedimiento	Monto de la penalidad
No cumplir con efectuar el canje o la reposición de los bienes dentro del plazo establecido en la Carta de Compromiso de Canje y/o reposición por Defectos o Vicios ocultos.	El canje se efectuara a solo requerimiento de la entidad en un plazo no mayor a 05 días calendarios y no generara gastos adicionales, de presentarse incumplimiento el área usuaria hará un informe al departamento de Patología Clínica comunicando la falta, quien deberá remitirlo a la Oficina de Abastecimiento y Control Patrimonial del HNERM	0.5 UIT Unidades Impositivas Tributarias (UIT).
No brindar el mantenimiento preventivo al equipo en cesión de uso en la fecha prevista en el programa de mantenimiento del contratista.	Será sujeto de penalidad por su incumplimiento; el área usuaria hará un informe al departamento de Patología Clínica comunicando la falta, quien deberá remitirlo a la Oficina de Abastecimiento y Control Patrimonial del HNERM.	0.1 UIT por cada día de atraso
No cumplir con el mantenimiento correctivo de manera inmediata (menos de 24 horas).	El mantenimiento correctivo deberá ser desarrollado de forma inmediata en menos de 24 horas y los 7 días de la semana una vez comunicada la falla al contratista; en caso de incumplimiento el área usuaria hará un informe al departamento de Patología Clínica comunicando la falta, quien deberá remitirlo a la Oficina de Abastecimiento y Control Patrimonial del HNERM	0.1 UIT por cada día de atraso

ESSALUD  
RED PRESTACIONAL REBAGLIATI - HNERM  
Dr. ARTURO SAGASTEGUI SOTO  
Jefe del Servicio Medicina Transfusional  
Dpto. de Patología Clínica  
CMP 28532 RNE. 18856



CONDICIONES GENERALES PARA LA CONTRATACION DEL SUMINISTRO DE BIENES

No sustituir en forma inmediata (menos de 24 horas) el equipo en cesión de uso, al presentar fallas en la operatividad de dicho equipo.	Una vez desarrollado el mantenimiento correctivo y de persistir las fallas en el equipo de cesión de uso por más de 24 horas el proveedor deberá sustituir el equipo, en caso de incumplimiento el área usuaria hará un informe al departamento de Patología Clínica comunicando la falta, quien deberá remitirlo a la Oficina de Abastecimiento y Control Patrimonial del HNERM	0.1 UIT por cada día que tarde en sustituir el equipo
No cumplir con la entrega de los insumos necesarios para obtener las Pruebas Totales (material de reporte, consumibles, material de calibración, material de control)	Los insumos deberá ser entregados mensualmente, en caso de incumplimiento, el área usuaria hará un informe al departamento de Patología Clínica comunicando la falta, quien deberá remitirlo a la Oficina de Abastecimiento y Control Patrimonial del HNERM	0.1 UIT por cada día de atraso
La acumulación de penalidades hasta por el importe equivalente al 10% del monto contractual conlleva a la resolución del contrato.		

(\*) Criterio para la determinación de las penalidades se aplicará de acuerdo a la UIT vigente.

La entidad aplicará la penalidad a partir del siguiente día de vencido el plazo establecido.

Estas penalidades serán deducidas de cualquiera de sus facturas pendientes o en la liquidación final; o si fuese necesario se cobrará del monto resultante de la ejecución de las garantías de fiel cumplimiento del contrato y la adicional por el monto diferencial de la propuesta (de ser el caso).

17. MEDIDAS DE CONTROL DURANTE LA EJECUCIÓN CONTRACTUAL:

- El contratista se obliga a solventar todos los costos de control de calidad que realice el HNERM – RPR – ESSALUD (incluido el costo de las muestras tomadas de sus almacenes), siempre y cuando no exceda el dos por ciento (2%) del monto del ítem adjudicado y los resultados sean conformes. El costo de las muestras no conformes será asumido por el contratista y no se considerará en el cómputo del dos por ciento (2%).
- Las Pruebas de Control de Calidad especificadas en el Protocolo de Análisis se ceñirán estrictamente a lo señalado en la Ley General de Salud N° 26842 y el Reglamento para el Registro, Control y Vigilancia Sanitaria de Productos Farmacéuticos y Afines (DS. 010-97-SA y su modificatoria), debiendo cumplir además con las especificaciones técnicas requeridas por el HNERM – RPR - ESSALUD.
- El contratista deberá conservar durante el período de la Licitación, un archivo de los originales de las Técnicas Analíticas completas, Protocolos o Certificados de Análisis de Control de Calidad, firmados por el Director Técnico responsable. Quedando obligado a mostrar dichos originales y entregar copia de los mismos a sólo requerimiento del HNERM – RPR – ESSALUD y cuantas veces éste lo considere conveniente.
- El HNERM – RPR - ESSALUD por sí o por terceros está facultado a realizar, cuantas veces lo considere necesario, el Análisis de Control de Calidad al producto adjudicado, los que serán evaluados de acuerdo a las exigencias contempladas en la metodología declarada y presentada a la entidad correspondiente del Ministerio de Salud para la obtención del Registro Sanitario, debiendo cumplir además con las especificaciones técnicas requeridas por HNERM – RPR – ESSALUD.
- Las muestras para el análisis respectivo serán tomadas de los almacenes del contratista (control previo). De considerarlo necesario el HNERM – RPR – ESSALUD podrá realizar control posterior, en cuyo caso las muestras se tomarán en los almacenes de la RPR.
- Cuando HNERM – RPR – ESSALUD por sí o por terceros efectúe la toma de muestras en los almacenes del contratista, éste deberá entregar en forma obligatoria al personal del laboratorio analista el día del muestreo los documentos o elementos necesarios para que se realice el control de calidad en las fechas programada, tales como protocolos analíticos, técnicas analíticas especificaciones técnicas, así como el certificado de análisis de cada uno de los lotes.
- Se levantará un Acta consignando las inspecciones y verificaciones realizadas, así como los resultados obtenidos, dicha acta deberá ser firmada por el representante de HNERM – RPR – ESSALUD y del contratista.
- Cuando un producto obtenga un resultado No Conforme, el contratista podrá solicitar su apelación o derecho de réplica (Prueba de Dirimencia) dentro de los dos primeros días hábiles posteriores a la recepción de la comunicación por parte del HNERM – RPR –

ESSALUD  
RED PRESTACIONAL RESAGLIATI - HNERM  
.....  
Dr. ARTURO SAGASTEGUI SOTO  
Jefe del Servicio Medicina Transfusional  
Dpto. de Patología Clínica  
CMP 26532 RNE, 18856



**CONDICIONES GENERALES PARA LA CONTRATACION DEL SUMINISTRO DE BIENES**

ESSALUD, la cual indicará la información técnica sustentatoria de la misma. La respuesta del contratista no enmarcado en una solicitud de Dirimencia, será interpretada como una negación a su derecho de réplica o Dirimencia.

- La inmovilización de los bienes analizados se realizará al detectarse la NO conformidad.
- El contratista podrá presentar toda la documentación concerniente al producto ofertado a fin de demostrar que su fabricación se hace en condiciones de calidad.

**18. CAUSALES DE RESOLUCIÓN DE CONTRATO**

Se entenderán como causales de resolución contractual a las condiciones establecidas en el artículo 36 de la Ley de Contrataciones del Estado y el artículo 164 del Reglamento de la Ley de Contrataciones del Estado.

**19. RESPECTO A LOS EQUIPOS DE CESIÓN EN USO:**

De acuerdo al Petitorio de Patología Clínica y Anatomía Patológica aprobado mediante Resolución de Gerencia Central de Prestaciones de Salud N° 148-GCPS-EsSalud-2014 del 06 de octubre del 2014.

Condiciones de operación de los equipos de cesión en uso, según lo regulado y dispuesto en la Directiva N° 004-GG-ESSALUD-2009 Y Resolución De Gerencia General N° 1247 -GG-ESSALUD-2009, Que modifica el numeral 7.3.2 Del Punto 7.3 De Directiva N° 004-GG-ESSALUD-2009, indicando lo siguiente:



**SE RESUELVE:**



**Artículo Único.- MODIFICAR** el numeral 7.3.2 del punto 7.3 de la Directiva N° 04-GG-ESSALUD-2009 "Normas del proceso para el suministro de bienes vinculados a equipos de laboratorio entregados en cesión en uso al Seguro Social de Salud (ESSALUD)" aprobada por Resolución de Gerencia General N° 326-GG-ESSALUD-2009, el cual quedará redactado en los siguientes términos:



**"7.3.2 El o los equipos entregados en cesión en uso por el proveedor deben ser no repotenciados, con una antigüedad de fabricación menor a los cuatro años como máximo. El proveedor deberá presentar documentación otorgada por la casa matriz que indique fecha de fabricación, marca, modelo y número de serie del equipo ofertado, así como copia de la Declaración Única de Aduanas (DUA), donde acredite la fecha de ingreso al país".**

EsSalud  
RED PRESTACIONAL REBAGLIATI - HNERM  
Dr. ARTURO SAGASTEGUI SOTO  
Jefe del Servicio Medicina Transfusional  
Dpto. de Patología Clínica  
CMP 28532 RNE. 18656

**CONDICIONES GENERALES PARA LA CONTRATACION DEL SUMINISTRO DE BIENES**

DIRECTIVA N° 04 GG-ESSALUD-2009

**NORMAS DEL PROCESO PARA EL SUMINISTRO DE BIENES VINCULADOS A EQUIPOS DE LABORATORIO ENTREGADOS EN CESIÓN EN USO AL SEGURO SOCIAL DE SALUD (ESSALUD)**

**I. OBJETIVO**

Establecer los procedimientos para el requerimiento, selección, adquisición y suministro de reactivos, materiales y consumibles vinculados a Equipos de Laboratorio entregados en Cesión en Uso al Seguro Social de Salud (ESSALUD)

**II. FINALIDAD**

Dotar a la Institución de una herramienta de gestión que establezca los criterios para los procedimientos del requerimiento, selección, adquisición y suministro de reactivos, materiales y consumibles para los Equipos de Laboratorio entregados en Cesión en Uso.

**III. BASE LEGAL**

- Ley N° 27056 Ley del Seguro Social de Salud (ESSALUD); y su Reglamento Decreto Supremo N° 002-99-TR.
- Ley N° 26790, Ley de Modernización de la Seguridad Social de Salud; su Reglamento D.S. N° 009-97-S.A. y normas modificatorias
- Ley N° 26842 Ley General de Salud.
- Decreto Legislativo N° 1017, que aprueba la Ley de Contrataciones del Estado
- Decreto Supremo N° 184-2008-EF, que aprueba el Reglamento de la Ley de Contrataciones del Estado.
- Código Civil – Título VIII – Artículos del 1728 al 1754.
- Resolución de Presidencia Ejecutiva N° 012-PE-ESSALUD-2007 que aprueba el Reglamento de Organización y Funciones del Seguro Social de Salud EsSalud, modificado por Resolución de Presidencia Ejecutiva N° 252-PE-ESSALUD-2007.
- Resolución de Presidencia Ejecutiva N° 230-PE-ESSALUD-2008 que aprueba el Reglamento de Organización y Funciones de la Gerencia Central de Prestaciones de Salud y modificatoria aprobada por Resolución N° 316-PE-ESSALUD-2008.
- Directiva 014-GG-essalud-2007 aprobada mediante Resolución N° 1455-GG-ESSALUD-2007 que aprueba la "Norma Marco para la Formulación, Aprobación y Actualización de Documentos Técnicos Normativos y de Gestión en ESSALUD"

30 MAR. 2009

COPIA FIEL DEL ORIGINAL  
Seguro Social de Salud  
ADQUISICIÓN DE BIENES ASIST.  
LICITACIÓN PÚBLICA  
RNE 28532 RNE 18656

ESSALUD  
RED PRESTACIONAL REBAGLIATI - HNERM

Dr. ARTURO SAGASTEGUI SOTO  
Jefe del Servicio Medicina Transfusional  
Dpto. de Patología Clínica  
CMP 28532 RNE 18656



**CONDICIONES GENERALES PARA LA CONTRATACION DEL SUMINISTRO DE BIENES**

**IV ALCANCE**

La presente Directiva es de aplicación obligatoria en las Redes Asistenciales, Gerencias de Institutos Especializados y Centros Asistenciales de EsSalud.

**V RESPONSABILIDAD**

Son responsables del cumplimiento y aplicación de la presente directiva:

- Gerente Central de Prestaciones de Salud.
- Jefe de la Oficina General de Administración.
- Gerentes de Redes Asistenciales.
- Gerentes de Institutos y Centros Especializados.
- Directores de Centros Asistenciales.
- Jefes de Oficina de Administración de Redes Asistenciales, Institutos y Centros Especializados.
- Jefes de Oficina de Control Patrimonial de Redes Asistenciales, Institutos y Centros Especializados.
- Jefes de Oficina de Adquisiciones de Redes Asistenciales, Institutos y Centros Especializados.
- Jefes de Departamentos y Jefes de Servicios de Centros Asistenciales de Salud.

**VI CONCEPTOS REFERENCIALES**



**Calibración.-**

Acto de establecer la correspondencia exacta entre los valores encontrados con el empleo de un reactivo en un equipo y los valores medidos por la curva patrón con la que el fabricante elaboró el mismo.

**CAS.-**

Centro Asistencial de Salud. Referencia a cualquier dependencia de EsSalud donde se presta servicios de salud, incluye los tres niveles de atención.



**Cesión en uso.-**

Confiere la facultad de usar un bien ajeno a título gratuito, por un periodo determinado. El cedente sigue siendo el titular del bien.

**Consumible.-**

Todo material o sustancia renovable que interviene en la realización de los análisis y en los procesos de mantenimiento (como estándares, controles, calibradores, diluyentes de muestra, soluciones, solventes, solución desproteinizante, neutralizantes de lavado y otros propios de la metodología).

30 MAR. 2009

ES COPIA FIEL DEL ORIGINAL  
Seguro Social de Salud

ALBERTO MOHALES AYBARI  
FEDATARIO SUPLENTE  
Ics. N° 0001-SO-EsSalud-2007

EsSalud  
RED PRESTACIONAL REBAGLIATI - HNERM

Dr. ARTURO SAGASTEGUI SOTO  
Jefe del Servicio Medicina Transfusional  
Dpto. de Patología Clínica  
CMP 28532 RNE. 18856

**CONDICIONES GENERALES PARA LA CONTRATACION DEL SUMINISTRO DE BIENES**

**Equipo en Cesión en Uso (ECU).-**

Son aquellos equipos entregados gratuitamente a la Institución para su utilización por cierto tiempo y para cierto fin, para posteriormente ser devuelto al término de un periodo de tiempo previamente pactado.

**Equipos Complementarios o Accesorios del ECU.-**

Herramientas o utensilios dependientes del ECU necesarios para su óptimo funcionamiento como impresora, UPS, estabilizador de voltaje, equipo de aire acondicionado y otros, de acuerdo al requerimiento del Equipo en Cesión en Uso.

**Estancia de ECU.**

Es el tiempo de permanencia del ECU dentro de la Institución, acordado según contrato del proceso de compra, luego del cual será retirado bajo responsabilidad del Proveedor.

**Prueba de Laboratorio.-**

Procedimiento in vitro que permite valorar distintos constituyentes químicos o biológicos a partir de muestras de un paciente con fines de diagnóstico y seguimiento terapéutico.

**Material.-**

Objeto(s) necesario(s) para la realización completa de prueba como copas, tubos de reacción, cubetas y otros propios de la metodología.

**Material de Reporte.-**

Material de reporte de resultado como papel, tóner o tinta para impresión o similares.

**Operadores de los Equipos en Cesión en uso.-**

Son los encargados del manejo operativo de los ECU.

**Prueba Efectiva.-**

Definido como el total de resultados de exámenes, diagnósticos (pruebas reportadas) más el total de pruebas repetidas por cada tipo de prueba.

**Pruebas de Control y Calibraciones.-**

Son las pruebas necesarias para la calibración y control de acuerdo a lo establecido en el protocolo de cada metodología analítica.

**Prueba Repetida.-**

Confirmación de un resultado que se encuentra fuera del rango de medición de la prueba o que puede ser dudoso.

**Pruebas Totales.-**

Es la suma de las pruebas efectivas y las pruebas de control y calibraciones.

**Reactivo.-**

Sustancia química que posibilita la determinación, detección e identificación de un determinado analito el cual al ser detectado y/o cuantificado se



30 MAR. 2009

COPIA DEL DEL ORIGINAL  
Seguro Social de Salud  
ALBERTO MONALLES AYBÁN  
PROFESOR ADJUNTO  
Médico Especialista en Hematología

ESSALUD  
RED PRESTACIONAL REBAGLIATI - HNERM

Dr. ARTURO SAGASTEGUI SOTO  
Jefe del Servicio Medicina Transfusional  
Ofto. de Patología Clínica  
CMP. 26532 RNE. 18856



CONDICIONES GENERALES PARA LA CONTRATACION DEL SUMINISTRO DE BIENES

constituye en elemento de ayuda diagnóstica o seguimiento terapéutico, el mismo también se destina al procesamiento de pruebas de calibración y control.

Control.-

Cualquier material de control con rango establecido, empleada en la determinación de la precisión entre ensayos del método.

VII DE LAS DISPOSICIONES;

7.1 CONDICIONES DEL REQUERIMIENTO:

7.1.1 El número y cantidad de pruebas o reactivos a adquirirse, se debe programar en función a la cantidad de pruebas efectivas requeridas para el Centro Asistencial de EsSalud y de acuerdo al nivel de uso, por el periodo de compra

7.1.2 El usuario deberá establecer en su requerimiento, la frecuencia de procesamiento mensual para cada prueba. Estas pruebas deben ser registradas en el contador automático del equipo, de lo contrario empleará el registro manual en hoja de cálculo de acuerdo al anexo 1 de esta directiva.

7.1.3 El proveedor que oferte los reactivos, materiales y consumibles, asume obligatoriamente el compromiso de proveer en condición de cesión en uso el o los equipos para procesar y realizar las pruebas totales necesarias para el periodo de compra.

7.1.4 La presentación de las ofertas económicas de reactivos, materiales, y consumibles, deben estar necesariamente acompañadas de la condición de entrega de los correspondientes equipos en cesión en uso.

7.1.5 El proveedor debe cumplir con entregar para cada producto solicitado los reactivos requeridos y lo siguiente para obtener las PRUEBAS TOTALES necesarias:

- a) Material de Control
- b) Material de Calibración
- c) Consumibles
- d) Material de reporte
- e) Reactivo(s) destinado(s) a las pruebas de calibración y control que correspondan al periodo de compra.

7.1.6 El proveedor, además de garantizar y asegurar las PRUEBAS EFECTIVAS requeridas, debe suministrar y sin costo adicional para la Institución, los reactivos, materiales y consumibles necesarios para las PRUEBAS DE CONTROL Y CALIBRACION de acuerdo a lo establecido en el protocolo de cada metodología analítica.

7.1.7 El proveedor debe facilitar toda la información disponible y actualizada de los productos que oferta.

30 MAR. 2009

ES COPIA FIEL DEL ORIGINAL  
Seguro Social de Salud  
ALBERTO MORALES AYBAR  
FISCAL SUPLENTE  
Res. N° 006-SG-EsSalud-2007

EsSalud  
RED PRESTACIONAL REGIATRI - HNERM

Dr. ARTURO SAGASTEGUI SOTO  
Jefe del Servicio Medicina Transfusional  
Dpto. de Patología Clínica  
CMP 28532 RNE. 18858

**CONDICIONES GENERALES PARA LA CONTRATACION DEL SUMINISTRO DE BIENES**

7.1.8 La calidad y garantía documentaria de los productos que se requieren, son establecidas en las Bases del proceso de selección.

**7.2 CONDICIONES DEL PROCESO DE SELECCIÓN Y ADQUISICION:**

7.2.1 Los procesos de selección de pruebas y de reactivos, se efectúan acorde con lo dispuesto en los dispositivos legales vigentes.

7.2.2 Con el fin de optimizar el trabajo de laboratorio, aquellos exámenes que para su proceso requieran de un solo equipo, deben agruparse en paquetes en base a criterios técnicos y de acuerdo al nivel de uso del Centro Asistencial. Estos paquetes de exámenes deben estar agrupados, de tal forma que permitan la participación mínima de dos (2) postores, bajo responsabilidad. En tal caso, la propuesta económica se evaluará en función al precio del paquete de los exámenes.

**7.3 CONDICIONES DE LA CESION EN USO DEL EQUIPO**

De las Características del Equipo

7.3.1 La tecnología y operatividad de los equipos en cesión en uso entregados por el proveedor, deben estar acorde con un alto nivel de resolución técnica que garantice confiabilidad y calidad de los resultados de las pruebas de laboratorio procesadas, así como la oportunidad y eficacia del servicio prestado.

7.3.2 El o los equipos entregados en cesión en uso por el proveedor deben ser no repotenciados, con una antigüedad de fabricación menor a los cuatro años como máximo. El proveedor deberá presentar documentación otorgado por la casa matriz que indique fecha de fabricación, marca, modelo y número de serie del equipo ofertado, así como copia de la póliza de importación, donde acredite la fecha de ingreso al país.

7.3.3 La capacidad de producción del equipo(s) en cesión en uso entregado(s) a ESSALUD debe cumplir con el número total de pruebas efectivas adquiridas en las Bases del proceso de selección.

7.3.4 Los equipos deben ser seleccionados según su rendimiento (pruebas/hr), metodología, tipo de procesamiento, capacidad de procesar pruebas por paquetes, modalidad de obtención de resultados.

7.3.5 El proveedor tiene que garantizar el funcionamiento permanente del Equipo, en cesión en uso. De presentarse fallas en la operatividad del equipo debe sustituirlo en forma inmediata (menos de 24 horas) a fin de no alterar el normal funcionamiento del área usuaria. De lo contrario deberá asumir el procesamiento de la prueba en otro equipo en coordinación con el usuario. Asimismo el proveedor debe reponer las pérdidas de materiales y reactivos que se produzcan por razones inherentes al funcionamiento defectuoso del equipo o equipos en cesión en uso.



30 MAR. 2009

DR. ARTURO SAGASTEGUI SOTO  
Jefe del Servicio Medicina Transfusional  
Dpto. de Patología Clínica  
CMP 28532 RNE. 18856

ESSALUD  
RED PRESTACIONAL REBAGLIATI - HNERM

Dr. ARTURO SAGASTEGUI SOTO  
Jefe del Servicio Medicina Transfusional  
Dpto. de Patología Clínica  
CMP 28532 RNE. 18856



**CONDICIONES GENERALES PARA LA CONTRATACION DEL SUMINISTRO DE BIENES**

- 7.3.6 La institución no se responsabiliza por cualquier deficiencia, daño o siniestro que sufra el equipo en cesión en uso fuera de los términos estipulados contractualmente, salvo negligencia de la Institución técnicamente demostrada. Los gastos y costos por servicio de mantenimiento preventivo y correctivo de los equipos dados en cesión en uso son de responsabilidad del proveedor.
- 7.3.7 El proveedor debe presentar una póliza de seguro que ampare los equipos biomédicos en cesión en uso dando cobertura contra robo, incendio, siniestro, responsabilidad civil contra terceros u otros.
- 7.3.8 Los plazos de entrega y periodo de uso, se estipulan en las Bases del proceso de selección y deben especificarse contractualmente.
- 7.3.9 El proveedor debe entregar, junto con el equipo, los catálogos, especificaciones técnicas y el manual de usuario en idioma original y en español.
- 7.3.10 El proveedor debe presentar al Jefe del Área de Mantenimiento o Equivalente y con copia al Jefe de Servicio, el programa de mantenimiento preventivo. La ejecución de este programa debe ser supervisado por el ingeniero de mantenimiento del Centro Asistencial o el de la jurisdicción a la que corresponde. Del mismo modo, el servicio técnico del proveedor debe estar disponible permanentemente (24 horas diarias, incluso domingos y feriados) para ejecutar y solucionar las obligaciones de mantenimiento correctivo y además de garantizar un stock de repuestos y/o importación inmediata.
- 7.3.11 En las bases de los procesos de selección se debe solicitar la certificación de la capacitación de personal de servicio técnico local otorgada por la casa matriz del equipo ofertado. Las bases también deben contemplar penalidades sobre incumplimiento del tiempo pactado para el mantenimiento correctivo. Es responsabilidad del área de adquisiciones remitir a las Jefaturas de Departamento y Servicios copias de las bases para garantizar su cumplimiento.
- 7.3.12 Los equipos biomédicos de laboratorio entregados en cesión en uso a ESSALUD no generan obligaciones de pago por concepto de compra, alquiler, ni compromiso de mantenimiento, compra de repuestos, costos de traslado, instalación, pago de personal u otros que puedan derivarse de su uso.

**De la Recepción Instalación y Conformidad del equipo.**

- 7.3.13 Los equipos ofertados por el proveedor como parte de la propuesta para el suministro de reactivos, materiales y consumibles, deben ser distribuidos por el mismo proveedor a los Centros Asistenciales designados previamente.
- 7.3.14 Los equipos en cesión en uso ingresan directamente al servicio asistencial (área usuaria) y el personal del Área de Patrimonio del CAS se encargará de

30 MAR. 2005.

ES COPIA DEL DEL ORIGINAL  
Seguro Social de Salud

ALBERTO MORALES AYBAR  
FEDATARIO SUPLENTE  
Res. N° 006-52, ESSALUD 2007

ESSALUD  
RED PRESTACIONAL REBAGLIATI - HNERM

Dr. ARTURO SAGASTEGUI SOTO  
Jefe del Servicio Medicina Transfusional  
Dpto. de Patología Clínica  
CMP 28532 RNE. 18856

**CONDICIONES GENERALES PARA LA CONTRATACION DEL SUMINISTRO DE BIENES**

verificar las condiciones de ingreso del equipo de acuerdo al otorgamiento de la Buena Pro.

7.3.15 El costo de instalación, operación, mantenimiento y el suministro de equipos complementarios necesarios e indispensables para el adecuado funcionamiento del equipo en cesión en uso, son asumidos por el proveedor, no generando gastos adicionales a la institución.

7.3.16 La data histórica de los resultados obtenidos de los pacientes en los equipos en cesión en uso son propiedad de ESSALUD y tienen carácter confidencial, por lo que serán almacenados en formato compatible de acuerdo a la necesidad del usuario en el servidor de la institución.

**De la Capacitación del usuario**

7.3.17 El proveedor debe realizar las actividades de entrenamiento y capacitación dirigidas a los profesionales usuarios del(los) equipo(s), de acuerdo a un plan de capacitación coordinado con la Jefatura respectiva, antes del ingreso del(los) equipo(s). Asimismo, debe brindar asesoría técnica y capacitación permanente con personal idóneo. Todo ello sin costo adicional para la institución.

**VIII DEL PROCEDIMIENTO**

**8.1 DEL PROCESO DE INFORMACIÓN DE EQUIPOS EN CESIÓN EN USO**

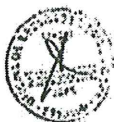

8.1.1 La Oficina de Administración de las Redes Asistenciales, Centros e Institutos Especializados, deben informar a la Gerencia Central de Prestaciones de Salud en forma oportuna, el ingreso y destino de los Equipos en Cesión en Uso - ECU.

8.1.2 La oficina de Patrimonio de las Redes Asistenciales debe establecer un registro de ingreso y salida de los equipos en cesión en uso en la Red Asistencial.



**8.2. DE LA RECEPCION DE REACTIVOS, MATERIALES, Y CONSUMIBLES**

8.2.1 El Jefe de Almacén del Centro Asistencial es el encargado de la recepción y almacenamiento de reactivos, materiales, y consumibles, verificando bajo responsabilidad lo establecido en las Bases del Proceso de selección correspondiente.

**8.3. DE LA EVALUACION Y CONTROL DE USO DE REACTIVOS, MATERIALES Y CONSUMIBLES**

8.3.1 La evaluación y control de uso de reactivos, materiales y consumibles para ECU deben ser efectuados por los encargados del área usuaria bajo responsabilidad.

30 MAR. 2009

ES COPIA FIEL DEL ORIGINAL  
SECRETARÍA DE SALUD  
ALBERTO MORALES AYBARRA  
SECRETARÍA DE SALUD

ESSALUD  
RED PRESTACIONAL REBAGLIATI - HNERM  
Dr. ARTURO SAGASTEGUI SOTO  
Jefe del Servicio Medicina Transfusional  
Dpto. de Patología Clínica  
CMP 28532 RNE. 18659



**CONDICIONES GENERALES PARA LA CONTRATACION DEL SUMINISTRO DE BIENES****8.4. DEL TERMINO DE USO DE ECU**

- 8.4.1 Treinta días antes de la fecha de vencimiento del período de estancia del Equipo en Cesión en Uso, el Jefe de servicio del área usuaria debe informar a la Gerencia de Red para que se notifique al proveedor. Llegada la fecha se debe retirar el equipo (salvo convenio con la Institución), a un área de custodia por un tiempo prudencial de 15 días, no siendo responsabilidad de la Institución el daño o deterioro que sufra dicho bien, en ningún período de tiempo posterior al vencimiento de dicha estancia.

**IX ANEXO:**

Anexo 1. Formato de Registro manual de pruebas.

Anexo 2. Formato de Queja de Usuario de Productos Patología Clínica y Anatomía Patológica

Anexo 3. Formato de Queja de Usuario de equipos en Cesión en Uso de Patología Clínica y Anatomía Patológica

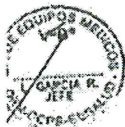

130 MAR. 2009

ES COPIA FIEL DEL ORIGINAL  
Seguro Social de Salud

ALBERTO MORALES AYDAR  
FEDATARIO SUPLENTE  
Res. N° 006-2007-EsSalud-2007

EsSALUD  
RED PRESTACIONAL REGAGLIATI - HNERM

Dr. ARTURO SAGASTEGUI SOTO  
Jefe del Servicio Medicina Transfusional  
Dpto. de Patología Clínica  
CMP 28532 RNE. 18856

## ANEXO 1. FORMATO REGISTRO MANUAL DE PRUEBAS.

FECHA: \_\_\_\_\_  
RESPONSABLE: \_\_\_\_\_

[illegible]

**Nota:** El presente formato debe ser usado por los laboratorios que no cuenten con sistema automatizado de registro

COPIA FIEL DEL ORIGINAL

ALBERTO MORALES AYBAR



EsSALUD  
RED PRESTACIONAL REBAGLIATI - HNERM

Dr. ARTURO SAGASTEGUI SOTO  
Jefe del Servicio Medicina Transfusional  
Dpto. de Patología Clínica  
CMP 26532 RNE, 19856





SEGURO SOCIAL DE SALUD ESSALUD  
LICITACIÓN PUBLICA N° 06-2024-ESSALUD/RPR-1 (2407L00061)  
Adquisición de Bolsa Cuádruple de Extracción de sangre para Sistema Buffy coat para el HNERM

CONDICIONES GENERALES PARA LA CONTRATACION DEL SUMINISTRO DE BIENES

ANEXO 3

EsSalud  
GERENCIA CENTRAL DE PRESTACIONES DE ESSALUD  
OFICINA DE RECURSOS MEDICOS  
Oficina de Equipos Médicos

FORMATO DE QUEJA DE USUARIO DE EQUIPOS EN CESION DE USO DE PATOLOGIA CLINICA Y ANATOMIA  
PATOLOGICA

Para ser llenada por la persona que realiza la queja:			
Centro Asistencial:			
Red Asistencial:			
Equipo:		Modelo:	
Marca:		Serie:	
Tiempo de uso del equipo por cesión en su sede:		Año de Fabricación:	
Pruebas que realiza:		Performance Equipo:	
		Performance Obtenido:	
Empresa proveedora:		Fabricante:	
Recibe mantenimiento preventivo ( ) SI ( ) NO ( ) Por proveedor ( ) Por terceros ( )			
Tiene interfase al sistema de gestión hospitalaria		Funciona correctamente SI ( ) NO ( )	
Capacidad de conexión via Web		Intranet ( ) Internet ( )	
Entrega de Accesorios y Suministros:		Cantidad Suficiente: SI ( ) NO ( )	
Oportunidad de Entrega: Adecuada ( ) Inadecuada ( )			
Fecha de ocurrencia:			
Detalle de fallas previas reportadas en el año			
Tipo de falla	Hora y fecha de falla	Hora y fecha de reparación	Tiempo total (días/horas/min)
Entrega oportuna de repuestos SI ( ) NO ( )			
Tiempo que demora en acudir el servicio técnico correctivo ( ) horas ( ) días ( ) semanas			
Sustento técnico del Problema presentado			
Accesorios Equipo : Computadora ( ) Impresora ( ) Insumos ( ) Papel tinta ( ) Otros:			
Sugerencias			
Comentarios			
Profesional que informa		Cargo	
Firma y sello			
Jefe Inmediato		Cargo	
Firma y sello			

Nota: Este formato debe ser llenado y presentado a su jefatura según diagrama de flujo adjunto

30 MAR. 2009

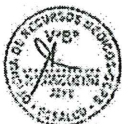

ES COPIA FIEL DEL ORIGINAL  
Seguro Social de Salud  
ALBERTO MORALES AYBAN  
FEDATARIO SUPLENTE  
Res. N° 006-SG-EsSalud-2007

EsSALUD  
RED PRESTACIONAL REBAGLIATI - HNERM  
Dr. ARTURO SAGASTEGUI SOTO  
Jefe del Servicio Medicina Transfusional  
Dpto. de Patología Clínica  
CMP 28532 RNE, 18856



SEGURO SOCIAL DE SALUD ESSALUD

LICITACIÓN PÚBLICA N° 06-2024-ESSALUD/RPR-1 (2407L00061)

Adquisición de Bolsa Cuádruple de Extracción de sangre para sistema Buffy Coat para el HNERM

## CONDICIONES GENERALES PARA LA CONTRATACION DEL SUMINISTRO DE BIENES

Flujoograma del Proceso de Quejas de Usuarios de Materiales y Reactivos de Laboratorio ligados a equipos en Cesión en Uso

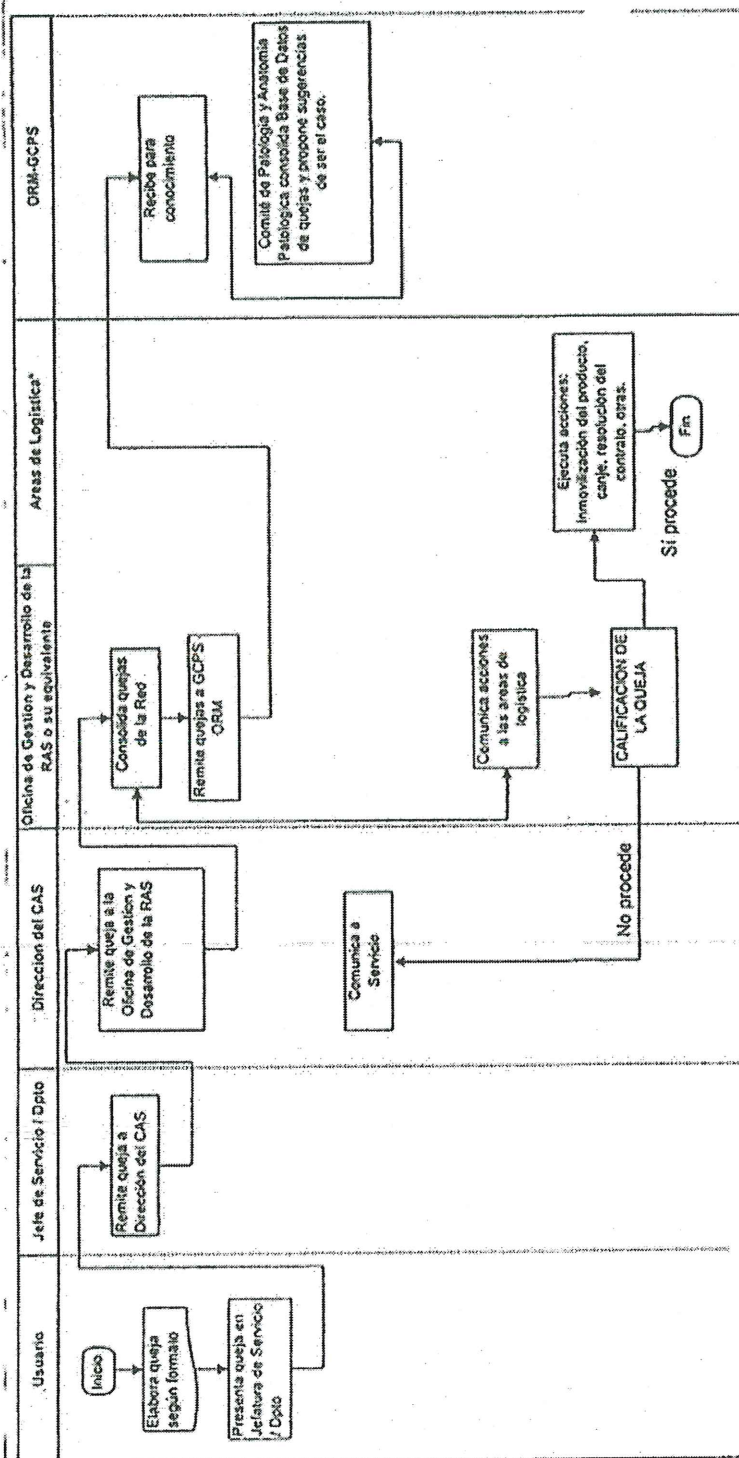

30 MAR. 2009

 LS COPIA FIEL DEL ORIGINAL  
 Seguro Social de Salud

 ALBERTO MORALES AYBAR  
 FEDATARIO SUPLENTE  
 Reg. N° 008-59-F-Salud-489T

 ESSALUD  
 RED PRESTACIONAL REBAGLIATI - HNERM

 Dr. ARTURO SAGASTEGUI SOTO  
 Jefe del Servicio Medicina Transfusional  
 Dpto. de Patología Clínica  
 CMP 28532 RNE.10955

## Flujograma del Proceso de Quejas de Usuarios de Equipos de Laboratorio en Cesion en Uso

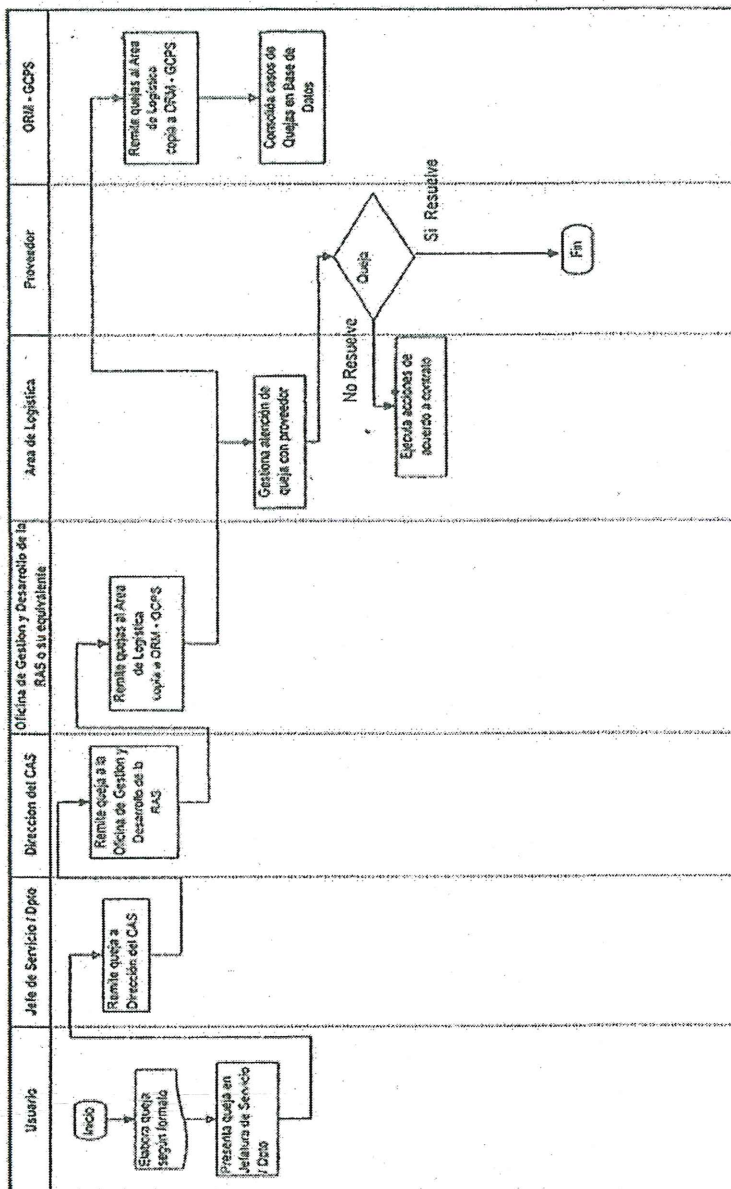

29 MAR 2007  
 11:14:21 AM  
 2

COPIA FIEL DEL ORIGINAL  
 Seguro Social de Salud

ALFONSO HERNANDEZ AYBAR  
 LEGATARIO SUPLENTE  
 RES. N° 006-2004-GRAN-2007

DEPARTAMENTO DE ECONOMIA - ANTICIPA  
 40-001  
 1

DEPARTAMENTO DE ECONOMIA - ANTICIPA  
 40-001

EsSAKUD  
RED PRESTACIONAL REDAGLIATI - HNERN  
.....  
Dr. ARTURO SAGASTEGUI SOTO  
Jefe del Servicio Medicina Transfusional  
Opto. de Patología Clínica  
CMP 26532 RNE. 18856



SEGURO SOCIAL DE SALUD ESSALUD

licitación pública N° 06-2024-ESSALUD/RPR-1 (2407L00061)

Adquisición de Bolsa Cuádruple de Extracción de sangre para sistema Buffy Coat para el HNERM

**CONDICIONES GENERALES PARA LA CONTRATACION DEL SUMINISTRO DE BIENES**

Se adjuntan los siguientes formatos y anexos:

- Formato N° 1: Cuadro de Requerimiento
- Formato N° 2: Especificaciones Técnicas
- Formato N° 3: Cronograma de entrega
- Formato N° 4: Carta de compromiso de canje y/o reposición por vencimiento  
Defectos o vicios ocultos.
- Formato N° 5: Ficha Técnica del Producto

ESSALUD  
RED PRESTACIONAL REBAGLIATI - HNERM

Dr. ARTURO SAGASTEGUI SOTO  
Jefe del Servicio Medicina Transfusional  
Dpto. de Patología Clínica  
CMP 28532 RNE. 18856

SEGURO SOCIAL DE SALUD ESSALUD

LICITACIÓN PÚBLICA N° 06-2024-ESSALUD/RPR-1 (2407L00061)

Adquisición de Bolsa Cuádruple de Extracción de sangre para Sistema Buffy coat para el HNERM

CONDICIONES GENERALES PARA LA CONTRATACION DEL SUMINISTRO DE BIENESFORMATO N° 1CUADRO DE REQUERIMIENTO

ÍTEM	CÓDIGO	DESCRIPCIÓN	UM	CANT.
1	030105842	Bolsa cuádruple de extracción de sangre para sistema buffy coat	UN	43,200

ESSALUD  
RED PRESTACIONAL REBAGLIATI - HNERMDr. ARTURO SAGASTEGUI SOTO  
Jefe del Servicio Medicina Transfusional  
Dpto. de Patología Clínica  
CMP 28532 RNE. 18856



SEGURO SOCIAL DE SALUD ESSALUD

LICITACIÓN PÚBLICA N° 06-2024-ESSALUD/RPR-1 (2407L00061)

Adquisición de Bolsa Cuádruple de Extracción de sangre para sistema Buffy Coat para el HNERM

**CONDICIONES GENERALES PARA LA CONTRATACION DEL SUMINISTRO DE BIENES**

**FORMATO N° 2**

**ESPECIFICACIONES TÉCNICAS**

NOMBRE	BOLSA CUÁDRUPLE DE EXTRACCIÓN DE SANGRE PARA SISTEMA BUFFY COAT
UNIDAD DE MEDIDA	UN
CÓDIGO SAP	030105842
CÓDIGO ABREVIADO	BS-5
PRESENTACIÓN	Bolsa Cuádruple de Extracción por 450 ml (tolerancia $\pm$ 45 ml) para Sistema de Fraccionamiento Sanguíneo con Buffy Coat depletado. Tiempo de expiración no menor de 1 año a partir de la fecha de entrega.
CARACTERÍSTICAS	Con anticoagulante CPT y preservante Adenina y/o Manitol, para conservar hemáties por más de 35 días, con bolsa de transferencia para conservar plaquetas por 5 días, resistente al autoclavado. Tiempo de expiración no menor de 1 año a partir de la fecha de entrega. Con dispositivo de toma de muestra para tubo al vacío.
ACCESORIOS	Usuario definirá la cantidad de Complementos (pinzas y fijuras para tubuladura), sellador de tubuladura y hemobásculas para donación de sangre de acuerdo a necesidad del Servicio, que permita la realización completa del procedimiento.
EQUIPO	El equipo(s) será(n) definido(s) por el usuario final según la tabla adjunta de acuerdo a especificaciones técnicas de equipos de este patitorio.
USO	Recolección y fraccionamiento de componentes sanguíneos.
NIVEL DE USO	Centro de Hemoterapia II

(\*) Presentación: Se considerará el término buffy coat removido como sinónimo de buffy coat depletado.

ESSALUD  
RED PRESTACIONAL REBAGIATI - HNERM

Dr. ARTURO SAGASTEGUI SOTO  
Jefe del Servicio Medicina Transfusional  
Dpto. de Patología Clínica  
CMP 28532 RNE. 18856

**CONDICIONES GENERALES PARA LA CONTRATACION DEL SUMINISTRO DE BIENES****ESPECIFICACIONES TÉCNICAS DEL EQUIPO EN CESION DE USO**

<b>EQUIPO PARA FRACCIONAMIENTO SANGUINEO</b>	
1. Tipo	- Equipo Automatizado o semiautomatizado para el Fraccionamiento Sanguíneo.
2. Metodología	- Separación por Compresión controlada por mecanismo óptico.
3. Performance	- 2 ó más Procedimientos por hora por Equipo, con Leucorreducción mínima del 90%.
4. Características	- Unidad Compresora con Sensor(es) Óptico(s) para la separación de Plasma, Plaquetas y Buffy Coat de unidades de sangre. - Con sistema de Cierre y Apertura Automático para las tubuladuras de las unidades de sangre. - Sellado Automático incorporado de Tubuladuras y Sellador Eléctrico accesorio por calor o radiofrecuencia. - Lector de Código de Barras si el equipo lo requiere. Adicional: Conector estéril de tubuladuras.
5. Muestra	- Sangre Total anticoagulada.
6. Procesamiento de Datos	Interno: Software y Hardware (propio del analizador) para el manejo de datos del equipo: -Procesamiento de calibraciones y controles (si la metodología lo requiere) -Resultados Con capacidad de archivo de datos de 30 días o más. Impresora adecuada a la modalidad de trabajo del Laboratorio. Externo: Software con interfaz o interconexión operativa al sistema de salud del Centro Asistencial tanto para la recepción de solicitudes y envío de resultados con capacidad de manejar toda la información del Laboratorio por el periodo de duración del servicio (solicitudes, resultados, resultados históricos, control de calidad, estadística, entre otros) Hardware de acuerdo a requerimiento del usuario final.(computadoras, servidor y cableado). Interconexión a la Web (Intranet y/o Internet) para aplicaciones en Banco de Sangre si el usuario lo requiere. Para mayor detalle referirse a las características de sistematización de Laboratorio clínico.
7. Accesorios del Equipo	- Fuente de poder de emergencia (UPS) - Equipo(s) de Aire Acondicionado si el Manual del Equipo lo indica. - El número de consumibles será definido por el usuario en tabla adjunta:
8. Consumibles, Calibradores, Controles, Complementos y Accesorios	- Pinzas y tijeras para tubuladuras, Sellador de bolsa, Conector estéril de tubuladura (con todos los materiales o consumibles requeridos para su correcto funcionamiento según la metodología ofertada), y Hemobúsqueda para donación de sangre, que deberán ser entregados, en forma periódica en cantidad suficiente de acuerdo a los protocolos de la metodología para permitir los procedimientos programados para el periodo de compra.
9. Soporte Técnico	Mantenimiento Preventivo: presentar Programa mantenimiento preventivo de acuerdo al manual del equipo proporcionado por la empresa fabricante y su respectivo Cronograma de ejecución, el cual debe ser supervisado por el Jefe o responsable del área de mantenimiento de la Institución en coordinación con el Jefe del área usuaria. Mantenimiento Correctivo: Compromiso de corrección de fallas presentadas dentro de las 24 primeras horas. Atención de notificaciones de fallas durante las 24 horas y los 7 días de la semana. Personal de Ingeniería: Certificado por el fabricante con experiencia no menor de 6 meses en el equipo
10. Modo de Operación	- 220V, 60Hz.
11. Antigüedad	- De acuerdo a Directiva Vigente

ESSALUD  
RED PRESTACIONAL REBAGLIATI - HNERM

Dr. ARTURO SAGASTEGUI SOTO  
Jefe del Servicio Medicina Transfusional  
Oto. de Patología Clínica  
CMP 26532. RNE. 18656



**CONDICIONES GENERALES PARA LA CONTRATACION DEL SUMINISTRO DE BIENES****REQUISITOS DE FUNCIONALIDAD Y SOPORTE:**

La propuesta debe considerar sin costo alguno para la Institución lo señalado a continuación y la forma de acreditar estos requerimientos será con Declaración Jurada.

- a. 12 sillones para hemodonación para ser utilizados en la colecta fija, con capacidad de llevar al donante a posición de trendelenburg por un mecanismo electrónico.
- b. 12 Hemobásculas con software de gestión bidireccional que permite transmisión de datos a distancia a través de Wifi o banda de radiofrecuencia
- c. 09 Sillones de hemodonación móviles, capaz de llevar a posición de trendelenburg, para las campañas de donación de sangre para que la administración y gestión de los mismos este a cargo del servicio de banco de sangre.
- d. 09 Hemobásculas con maleta de transporte, con software de gestión bidireccional que permite transmisión de datos a distancia a través de Wifi o banda de radiofrecuencia y lector de código de barras, para las campañas de donación de sangre para que la administración y gestión de los mismos este a cargo del servicio de banco de sangre.
- e. 02 Balanzas del rango de 0 a 2500 gramos o más y resolución o sensibilidad o legibilidad de 1 gramo o menos
- f. 01 Conector estéril de tubuladuras, según el diseño del fabricante, con 250 conexiones estériles mensuales. En caso de que el equipo requiera cuchillas se aceptará que el dispensado y descarte de las mismas sea de manera automática o manual.
- g. Centrifuga refrigerada de banco de sangre libre de CFC con capacidad para 12 bolsas de sangre o más y centrifugación de buffy coat, con adaptadores en cantidad suficiente para el procesamiento del buffy coat y bolsas cuádruples.
- h. 05 Selladores de tubuladuras fijos o de mesa.
- i. 03 PC compatibles
- j. 02 impresoras láser de alto rendimiento (se requiere en total un promedio de 6000 impresiones mensuales)
- k. De 02 a 04 cartuchos para la impresora ofrecida de acuerdo al rendimiento
- l. 04 etiquetas de grupos sanguíneas termo-impresas por cada bolsa de sangre.
- m. Asesoría presencial de un consultor especialista en garantía de la calidad con dos visitas anuales.
- n. 04 pinzas rodillo
- o. 03 Tijeras para uso hospitalario
- p. Realizar modificaciones del área física para la instalación del equipo, que garantice la calidad de los procesos.
- q. El postor adjudicado es responsable de la implementación y del mantenimiento del software con interfaz e interconexión operativa de los equipos en cesión en uso al sistema informático del banco de sangre que se usa actualmente, por lo tanto debe asumir los costos derivados.
- r. 01 congeladora de -86 °C.

*La forma de acreditar el cumplimiento de los requisitos de funcionalidad y soporte es por la presentación de la Declaración Jurada de Cumplimiento de las Especificaciones Técnicas (anexo N°3 de las Bases Administrativas)*

El comité podrá considerar como mejora tecnológica a lo siguiente (que será acreditado con una Declaración Jurada):

**Mejora 1 (10 puntos):** que las bolsas cuádruples de extracción de sangre para sistema buffy coat, tengan la configuración Top and Bottom.

ESSALUD  
RED PRESTACIONAL RIZAGLIATI - HNERM  
.....  
Dr. ARTURO SAGASTEGUI SOTO  
Jefe del Servicio Medicina Transfusional  
Oficio de Patología Clínica  
CIMP 26532 RNE. 18058

CONDICIONES GENERALES PARA LA CONTRATACION DEL SUMINISTRO DE BIENES

FORMATO N° 3

CRONOGRAMA DE ENTREGA

ÍTEM	CÓDIGO	DESCRIPCIÓN	UM	CANT. TOTAL	1º bimestre	2º bimestre	3º bimestre	4º bimestre	5º bimestre	6º bimestre
1	30105842	Bolsa cuádruple de extracción de sangre para sistema buffy coat	UN	43,200	7,200	7,200	7,200	7,200	7,200	7,200

ESSALUD  
RED PRESTACIONAL REBAGLIATI - HNERM  
Dr. ARTURO SAGASTEGUI SOTO  
Jefe del Servicio Medicina Transfusional  
Oplo. de Patología Clínica  
CMP 28532 RME. 18856



SEGURO SOCIAL DE SALUD ESSALUD

LICITACIÓN PÚBLICA N° 06-2024-ESSALUD/RPR-1 (2407L00061)

Adquisición de Bolsa Cuádruple de Extracción de sangre para sistema Buffy Coat para el HNERM

**CONDICIONES GENERALES PARA LA CONTRATACION DEL SUMINISTRO DE BIENES**

**FORMATO N° 4**

**CARTA DE COMPROMISO DE CANJE Y/O REPOSICION POR VENCIMIENTO, DEFECTOS  
O VICIOS OCULTOS**

Señores

**Comité de Selección**

**Tipo de procedimiento de selección N° [Consignar nomenclatura del procedimiento]**

Presente. —

De mi consideración:

Nos es grato hacer llegar a usted, la presente "Carta de Compromiso de Canje y/o Reposición por vencimiento, defectos o Vicios Ocultos" en representación del .....(Razón Social de la empresa o consorcio) por los dispositivos médicos que se nos adjudiquen de nuestra propuesta presentada a la .....

(Consignar nomenclatura del procedimiento de selección).

El canje será efectuado en el caso que el producto haya sufrido alteración de sus características físicas sin causa atribuible al usuario o cualquier otro defecto o vicio oculto durante la vida útil del dispositivo médico. El material médico canjeado tendrá la fecha de expiración igual o mayor a la ofertada en el procedimiento de selección, contada a partir de la fecha de entrega de canje.

El canje se efectuará a solo requerimiento de la Entidad en un plazo **no mayor a 05 días calendario** y no generará gastos adicionales a los pactados con vuestra entidad.

Atentamente,

[CONSIGNAR CIUDAD Y FECHA]

.....  
**Firma, Nombres y Apellidos del postor o  
Representante legal, según corresponda**

ESSALUD  
RED PRESTACIONAL REBAGLIATI - HNERM

.....  
Dr. ARTURO SAGASTEGUI SOTO  
Jefe del Servicio Medicina Transfusional  
Dpto. de Patología Clínica  
CMP 28532 RNE. 18858

**CONDICIONES GENERALES PARA LA CONTRATACION DEL SUMINISTRO DE BIENES**

**FORMATO N° 5**

**FICHA TECNICA DEL PRODUCTO**

El que suscribe, don ....., identificado con DNI N° ..... Representante legal de ....., con R.U.C. N° .....

DECLARO BAJO JURAMENTO que la información contenida en el presente documento se ajusta a la verdad

NOMBRE O RAZON SOCIAL DE POSTOR	
NOMBRE GENERICO	
NOMBRE COMERCIAL	
REQUIERE REGISTRO SANITARIO	SI ( ) NO ( )
NOMBRE CON QUE APARECE EL PRODUCTO EN EL REGISTRO SANITARIO	
NOMBRE DEL PRODUCTO EN CASO DE NO TENER REGISTRO SANITARIO	
MARCA	
FABRICANTE	
DUÑO DE LA MARCA O PRODUCTO	
PAIS DE ORIGEN DEL PRODUCTO	
METODOLOGIA Y/O CARACTERISTICA	
FORMA DE PRESENTACIÓN	
VIGENCIA MÍNIMA DEL PRODUCTO	meses
PLAZO DE ENTREGA	días calendario
LISTADO DE ACCESORIOS E INSUMOS COMPLEMENTARIOS INDICANDO CANTIDAD	

Lima, ..... de .....del 202...

Firma y Sello del Representante Legal

ESSALUD  
RED PRESTACIONAL REBAGLIATI - HNERM  
.....  
Dr. ARTURO SAGASTEGUI SOTO  
Jefe del Servicio Medicina Transfusional  
Ofto. de Patología Clínica  
CMP 28532 RNE. 18854



**CONDICIONES GENERALES PARA LA CONTRATACION DEL SUMINISTRO DE BIENES****20. REQUISITOS DE CALIFICACIÓN****A. CAPACIDAD LEGAL- OBLIGATORIO****HABILITACION:****Requisitos****a) Resolución de Autorización Sanitaria de Funcionamiento de Establecimiento Farmacéutico**

Documento emitido por la ANM o por la Autoridad Regional de Salud (ARS), de acuerdo a lo establecido en el Artículo N° 17 del D.S. 014-2011-SA y su primera disposición Complementaria Transitoria; debiendo adjuntar las resoluciones de los cambios y modificaciones realizados en el Establecimiento farmacéutico según corresponda. Obligatorio para todas las empresas que se presenten en consorcio, salvo de ser empresa extranjera no instalada en el territorio nacional.

**Acreditación:**

- Copia Simple de la Resolución de Autorización Sanitaria de Funcionamiento de Establecimiento Farmacéutico.

**B. EXPERIENCIA DEL POSTOR EN LA ESPECIALIDAD****Requisitos:**

El postor debe acreditar un monto facturado acumulado equivalente a **S/ 5'000,000.00 (Cinco Millones con 00/100 Soles)** por la venta de bienes iguales o similares al objeto de la convocatoria, durante los ocho (8) años anteriores a la fecha de la presentación de ofertas que se computarán desde la fecha de la conformidad o emisión del comprobante de pago, según corresponda.

Se consideran bienes similares a **materiales, reactivos de Laboratorio y/o banco de sangre.**

**Acreditación:**

La experiencia del postor en la especialidad se acreditará con copia simple de (i) contratos u órdenes de compra, y su respectiva conformidad o constancia de prestación; o (ii) comprobantes de pago cuya cancelación se acredite documental y fehacientemente con Boucher de depósito, nota de abono, reporte de estado de cuenta, cualquier otro documento emitido por Entidad del sistema financiero que acredite el abono o mediante cancelación en el mismo comprobante de pago, correspondientes a un máximo de veinte (20) contrataciones.

En caso los postores presenten varios comprobantes de pago para acreditar una sola contratación, se debe acreditar que corresponden a dicha contratación; de lo contrario, se asumirá que los comprobantes acreditan contrataciones independientes, en cuyo caso solo se considerará, para la evaluación, las veinte (20) primeras contrataciones indicadas en el **Anexo N° 8 de las Bases Estándar** referido a la Experiencia del Postor en la Especialidad.

En el caso de suministro, solo se considera como experiencia la parte del contrato que haya sido ejecutada a la fecha de presentación de ofertas, debiendo adjuntarse copia de las conformidades correspondientes a tal parte o los respectivos comprobantes de pago cancelados.

En los casos que se acredite experiencia adquirida en consorcio, debe presentarse la promesa de consorcio o el contrato de consorcio del cual se desprenda fehacientemente el porcentaje de las obligaciones que se asumió en el contrato presentado; de lo contrario, no se computará la experiencia proveniente de dicho contrato.

Asimismo, cuando se presenten contratos derivados de procesos de selección convocados

ESSALUD  
RED PRESTACIONAL REBAGLIATI - HNERM

Dr. ARTURO SAGASTEGUI SOTO  
Jefe del Servicio Medicina Transfusional  
Dpto. de Patología Clínica  
CMP 26532 RNE. 18856

**CONDICIONES GENERALES PARA LA CONTRATACION DEL SUMINISTRO DE BIENES**

antes del 20.09.2012, la calificación se ceñirá al método descrito en la Directiva "Participación de Proveedores en Consorcio en las Contrataciones del Estado", debiendo presumirse que el porcentaje de las obligaciones equivale al porcentaje de participación de la promesa de consorcio o del contrato de consorcio. En caso que en dichos documentos no se consigne el porcentaje de participación se presumirá que las obligaciones se ejecutaron en partes iguales.

Si el titular de la experiencia no es el postor, consignar si dicha experiencia corresponde a la matriz en caso que el postor sea sucursal, o fue transmitida por reorganización societaria, debiendo acompañar la documentación sustentatoria correspondiente.

Si el postor acredita experiencia de una persona absorbida como consecuencia de una reorganización societaria, debe presentar adicionalmente el **Anexo N° 9 de las Bases Estándar**.

Cuando en los contratos, órdenes de compra o comprobantes de pago el monto facturado se encuentre expresado en moneda extranjera, debe indicarse el tipo de cambio venta publicado por la Superintendencia de Banca, Seguros y AFP correspondiente a la fecha de suscripción del contrato, de emisión de la orden de compra o de cancelación del comprobante de pago, según corresponda.

Sin perjuicio de lo anterior, los postores deben llenar y presentar el **Anexo N° 8 de las Bases Estándar** referido a la Experiencia del Postor en la Especialidad.

EsSALUD  
RED PRESTACIONAL REBAGLIATI - HNERM  
.....  
Dr. ARTURO SAGASTEGUI SOTO  
Jefe del Servicio Medicina Transfusional  
Dpto. de Patología Clínica  
CMP 26532 RNE. 18856



**CAPÍTULO IV**  
**FACTORES DE EVALUACIÓN**

La evaluación se realiza sobre la base de cien (100) puntos.

Para determinar la oferta con el mejor puntaje y el orden de prelación de las ofertas, se considera lo siguiente:

FACTOR DE EVALUACIÓN	PUNTAJE / METODOLOGÍA PARA SU ASIGNACIÓN
<b>A. PRECIO</b>	
<p><u>Evaluación:</u></p> <p>Se evaluará considerando el precio ofertado por el postor.</p> <p><u>Acreditación:</u></p> <p>Se acreditará mediante el documento que contiene el precio de la oferta (<b>Anexo N°6</b>).</p>	<p>La evaluación consistirá en otorgar el máximo puntaje a la oferta de precio más bajo y otorgar a las demás ofertas puntajes inversamente proporcionales a sus respectivos precios, según la siguiente fórmula:</p> $P_i = \frac{O_m \times PMP}{O_i}$ <p>i= Oferta Pi= Puntaje de la oferta a evaluar Oi=Precio i Om= Precio de la oferta más baja PMP=Puntaje máximo del precio</p> <p>100 puntos</p>

7

X

✓

## CAPÍTULO V PROFORMA DEL CONTRATO

### Importante

*Dependiendo del objeto del contrato, de resultar indispensable, puede incluirse cláusulas adicionales o la adecuación de las propuestas en el presente documento, las que en ningún caso pueden contemplar disposiciones contrarias a la normativa vigente ni a lo señalado en este capítulo.*

Conste por el presente documento, la contratación del suministro de [CONSIGNAR LA DENOMINACIÓN DE LA CONVOCATORIA], que celebra de una parte [CONSIGNAR EL NOMBRE DE LA ENTIDAD], en adelante LA ENTIDAD, con RUC N° [.....], con domicilio legal en [.....], representada por [.....], identificado con DNI N° [.....], y de otra parte [.....], con RUC N° [.....], con domicilio legal en [.....], inscrita en la Ficha N° [.....] Asiento N° [.....] del Registro de Personas Jurídicas de la ciudad de [.....], debidamente representado por su Representante Legal, [.....], con DNI N° [.....], según poder inscrito en la Ficha N° [.....], Asiento N° [.....] del Registro de Personas Jurídicas de la ciudad de [.....], a quien en adelante se le denominará EL CONTRATISTA en los términos y condiciones siguientes:

### **CLÁUSULA PRIMERA: ANTECEDENTES**

Con fecha [.....], el comité de selección adjudicó la buena pro de la LICITACIÓN PÚBLICA N° [CONSIGNAR NOMENCLATURA DEL PROCEDIMIENTO DE SELECCIÓN] para la contratación de [CONSIGNAR LA DENOMINACIÓN DE LA CONVOCATORIA], a [INDICAR NOMBRE DEL GANADOR DE LA BUENA PRO], cuyos detalles e importe constan en los documentos integrantes del presente contrato.

### **CLÁUSULA SEGUNDA: OBJETO**

El presente contrato tiene por objeto [CONSIGNAR EL OBJETO DE LA CONTRATACIÓN].

### **CLÁUSULA TERCERA: MONTO CONTRACTUAL**

El monto total del presente contrato asciende a [CONSIGNAR MONEDA Y MONTO], que incluye todos los impuestos de Ley.

Este monto comprende el costo de los bienes, todos los tributos, seguros, transporte, inspecciones, pruebas y, de ser el caso, los costos laborales conforme a la legislación vigente, así como cualquier otro concepto que pueda tener incidencia sobre la ejecución de la prestación materia del presente contrato.

### **CLÁUSULA CUARTA: DEL PAGO<sup>11</sup>**

LA ENTIDAD se obliga a pagar la contraprestación a EL CONTRATISTA en [INDICAR MONEDA], en [INDICAR EL DETALLE DE LOS PAGOS PERIÓDICOS], luego de la recepción formal y completa de la documentación correspondiente, según lo establecido en el artículo 171 del Reglamento de la Ley de Contrataciones del Estado.

Para tal efecto, el responsable de otorgar la conformidad de la prestación deberá hacerlo en un plazo que no excederá de los siete (7) días de producida la recepción, salvo que se requiera efectuar pruebas que permitan verificar el cumplimiento de la obligación, en cuyo caso la conformidad se emite en un plazo máximo de quince (15) días, bajo responsabilidad de dicho funcionario.

LA ENTIDAD debe efectuar el pago dentro de los diez (10) días calendario siguientes de otorgada la conformidad de los bienes, siempre que se verifiquen las condiciones establecidas en el contrato para ello, bajo responsabilidad del funcionario competente.

<sup>11</sup> En cada caso concreto, dependiendo de la naturaleza del contrato, podrá adicionarse la información que resulte pertinente a efectos de generar el pago.



En caso de retraso en el pago por parte de LA ENTIDAD, salvo que se deba a caso fortuito o fuerza mayor, EL CONTRATISTA tendrá derecho al pago de intereses legales conforme a lo establecido en el artículo 39 de la Ley de Contrataciones del Estado y en el artículo 171 de su Reglamento, los que se computan desde la oportunidad en que el pago debió efectuarse.

**CLÁUSULA QUINTA: DEL PLAZO DE LA EJECUCIÓN DE LA PRESTACIÓN**

El plazo de ejecución del presente contrato es de [.....], el mismo que se computa desde [CONSIGNAR SI ES DEL DÍA SIGUIENTE DEL PERFECCIONAMIENTO DEL CONTRATO, DESDE LA FECHA QUE SE ESTABLEZCA EN EL CONTRATO O DESDE LA FECHA EN QUE SE CUMPLAN LAS CONDICIONES PREVISTAS EN EL CONTRATO PARA EL INICIO DE LA EJECUCIÓN, DEBIENDO INDICAR LAS MISMAS EN ESTE ÚLTIMO CASO. EN LA MODALIDAD DE LLAVE EN MANO DETALLAR EL PLAZO DE ENTREGA, SU INSTALACIÓN Y PUESTA EN FUNCIONAMIENTO].

**Importante para la Entidad**

*En el caso de contratación de prestaciones accesorias, se puede incluir la siguiente cláusula:*

**CLÁUSULA ....: PRESTACIONES ACCESORIAS<sup>12</sup>**

*"Las prestaciones accesorias tienen por objeto [CONSIGNAR EL OBJETO DE LAS PRESTACIONES ACCESORIAS].*

*El monto de las prestaciones accesorias asciende a [CONSIGNAR MONEDA Y MONTO], que incluye todos los impuestos de Ley.*

*El plazo de ejecución de las prestaciones accesorias es de [.....], el mismo que se computa desde [CONSIGNAR SI ES DEL DÍA SIGUIENTE DEL CUMPLIMIENTO DE LAS PRESTACIONES PRINCIPALES, DESDE LA FECHA QUE SE ESTABLEZCA EN EL CONTRATO O DESDE LA FECHA EN QUE SE CUMPLAN LAS CONDICIONES PREVISTAS EN EL CONTRATO PARA EL INICIO DE LA EJECUCIÓN DE LAS PRESTACIONES ACCESORIAS, DEBIENDO INDICAR LAS MISMAS EN ESTE ÚLTIMO CASO].*

*[DE SER EL CASO, INCLUIR OTROS ASPECTOS RELACIONADOS A LA EJECUCIÓN DE LAS PRESTACIONES ACCESORIAS]."*

*Incorporar a las bases o eliminar, según corresponda*

**CLÁUSULA SEXTA: PARTES INTEGRANTES DEL CONTRATO**

El presente contrato está conformado por las bases integradas, la oferta ganadora, así como los documentos derivados del procedimiento de selección que establezcan obligaciones para las partes.

**CLÁUSULA SÉTIMA: GARANTÍAS**

EL CONTRATISTA entregó al perfeccionamiento del contrato la respectiva garantía incondicional, solidaria, irrevocable, y de realización automática en el país al solo requerimiento, a favor de LA ENTIDAD, por los conceptos, montos y vigencias siguientes:

- De fiel cumplimiento del contrato: [CONSIGNAR EL MONTO], a través de la [INDICAR EL TIPO DE GARANTÍA PRESENTADA] N° [INDICAR NÚMERO DEL DOCUMENTO] emitida por [SEÑALAR EMPRESA QUE LA EMITE]. Monto que es equivalente al diez por ciento (10%) del monto del contrato original, la misma que debe mantenerse vigente hasta la conformidad de la recepción de la prestación.

**Importante**

*Al amparo de lo dispuesto en el numeral 149.4 del artículo 149 del Reglamento de la Ley de Contrataciones del Estado, en el caso de contratos periódicos de suministro de bienes, si el postor ganador de la buena pro solicita la retención del diez por ciento (10%) del monto del contrato original como garantía de fiel cumplimiento de contrato, debe consignarse lo siguiente:*

<sup>12</sup> De conformidad con la Directiva sobre prestaciones accesorias, los contratos relativos al cumplimiento de la(s) prestación(es) principal(es) y de la(s) prestación(es) accesorias, pueden estar contenidos en uno o dos documentos. En el supuesto que ambas prestaciones estén contenidas en un mismo documento, estas deben estar claramente diferenciadas, debiendo indicarse entre otros aspectos, el precio y plazo de cada prestación.



- “De fiel cumplimiento del contrato: [CONSIGNAR EL MONTO], a través de la retención que debe efectuar LA ENTIDAD, durante la primera mitad del número total de pagos a realizarse, de forma prorrateada, con cargo a ser devuelto a la finalización del mismo.”

En el caso que corresponda, consignar lo siguiente:

- Garantía fiel cumplimiento por prestaciones accesorias: [CONSIGNAR EL MONTO], a través de la [INDICAR EL TIPO DE GARANTÍA PRESENTADA] N° [INDICAR NÚMERO DEL DOCUMENTO] emitida por [SEÑALAR EMPRESA QUE LA EMITE], la misma que debe mantenerse vigente hasta el cumplimiento total de las obligaciones garantizadas.

#### Importante

Al amparo de lo dispuesto en el numeral 151.2 del artículo 151 del Reglamento de la Ley de Contrataciones del Estado, si el postor ganador de la buena pro solicita la retención del diez por ciento (10%) del monto del contrato de la prestación accesoría como garantía de fiel cumplimiento de prestaciones accesorias, debe consignarse lo siguiente:

- “De fiel cumplimiento por prestaciones accesorias: [CONSIGNAR EL MONTO]; a través de la retención que debe efectuar LA ENTIDAD, durante la primera mitad del número total de pagos a realizarse, de forma prorrateada, con cargo a ser devuelto a la finalización del mismo.”

#### Importante

En los contratos derivados de procedimientos de selección por relación de ítems, cuando el monto del ítem adjudicado o la sumatoria de los montos de los ítems adjudicados sea igual o menor a doscientos mil Soles (S/ 200,000.00), no corresponde presentar garantía de fiel cumplimiento de contrato ni garantía de fiel cumplimiento por prestaciones accesorias, conforme a lo dispuesto en el literal a) del artículo 152 del Reglamento.

### **CLÁUSULA OCTAVA: EJECUCIÓN DE GARANTÍAS POR FALTA DE RENOVACIÓN**

LA ENTIDAD puede solicitar la ejecución de las garantías cuando EL CONTRATISTA no las hubiere renovado antes de la fecha de su vencimiento, conforme a lo dispuesto en el literal a) del numeral 155.1 del artículo 155 del Reglamento de la Ley de Contrataciones del Estado.

#### Importante para la Entidad

Sólo en el caso que la Entidad hubiese previsto otorgar adelanto, se debe incluir la siguiente cláusula:

#### **CLÁUSULA NOVENA: ADELANTO DIRECTO**

“LA ENTIDAD otorgará [CONSIGNAR NÚMERO DE ADELANTOS A OTORGARSE] adelantos directos por el [CONSIGNAR PORCENTAJE QUE NO DEBE EXCEDER DEL 30% DEL MONTO DEL CONTRATO ORIGINAL] del monto del contrato original.

EL CONTRATISTA debe solicitar los adelantos dentro de [CONSIGNAR EL PLAZO Y OPORTUNIDAD PARA LA SOLICITUD], adjuntando a su solicitud la garantía por adelantos mediante carta fianza o póliza de caución acompañada del comprobante de pago correspondiente. Vencido dicho plazo no procederá la solicitud.

LA ENTIDAD debe entregar el monto solicitado dentro de [CONSIGNAR EL PLAZO] siguientes a la presentación de la solicitud del contratista.”

Incorporar a las bases o eliminar, según corresponda.

### **CLÁUSULA DÉCIMA: RECEPCIÓN Y CONFORMIDAD DE LA PRESTACIÓN**

La recepción y conformidad de la prestación se regula por lo dispuesto en el artículo 168 del Reglamento de la Ley de Contrataciones del Estado. La recepción será otorgada por [CONSIGNAR EL ÁREA O UNIDAD ORGÁNICA DE ALMACÉN O LA QUE HAGA SUS VECES] y la conformidad será otorgada por [CONSIGNAR EL ÁREA O UNIDAD ORGÁNICA QUE OTORGARÁ LA CONFORMIDAD] en el plazo máximo de [CONSIGNAR SIETE (7) DÍAS O MÁXIMO QUINCE (15) DÍAS, EN CASO SE REQUIERA EFECTUAR PRUEBAS QUE PERMITAN VERIFICAR EL CUMPLIMIENTO DE LA OBLIGACIÓN] días de producida la recepción.



De existir observaciones, LA ENTIDAD las comunica al CONTRATISTA, indicando claramente el sentido de estas, otorgándole un plazo para subsanar no menor de dos (2) ni mayor de ocho (8) días. Dependiendo de la complejidad o sofisticación de las subsanaciones a realizar el plazo para subsanar no puede ser menor de cinco (5) ni mayor de quince (15) días. Si pese al plazo otorgado, EL CONTRATISTA no cumpliera a cabalidad con la subsanación, LA ENTIDAD puede otorgar al CONTRATISTA periodos adicionales para las correcciones pertinentes. En este supuesto corresponde aplicar la penalidad por mora desde el vencimiento del plazo para subsanar.

Este procedimiento no resulta aplicable cuando los bienes manifiestamente no cumplan con las características y condiciones ofrecidas, en cuyo caso LA ENTIDAD no efectúa la recepción o no otorga la conformidad, según corresponda, debiendo considerarse como no ejecutada la prestación, aplicándose la penalidad que corresponda por cada día de atraso.

**CLÁUSULA UNDÉCIMA: DECLARACIÓN JURADA DEL CONTRATISTA**

EL CONTRATISTA declara bajo juramento que se compromete a cumplir las obligaciones derivadas del presente contrato, bajo sanción de quedar inhabilitado para contratar con el Estado en caso de incumplimiento.

**CLÁUSULA DUODÉCIMA: RESPONSABILIDAD POR VICIOS OCULTOS**

La recepción conforme de la prestación por parte de LA ENTIDAD no enerva su derecho a reclamar posteriormente por defectos o vicios ocultos, conforme a lo dispuesto por los artículos 40 de la Ley de Contrataciones del Estado y 173 de su Reglamento.

El plazo máximo de responsabilidad del contratista es de **[CONSIGNAR TIEMPO EN AÑOS, NO MENOR DE UN (1) AÑO]** año(s) contado a partir de la conformidad otorgada por LA ENTIDAD.

**CLÁUSULA DÉCIMA TERCERA: PENALIDADES**

Si EL CONTRATISTA incurre en retraso injustificado en la ejecución de las prestaciones objeto del contrato, LA ENTIDAD le aplica automáticamente una penalidad por mora por cada día de atraso, de acuerdo a la siguiente fórmula:

$$\text{Penalidad Diaria} = \frac{0.10 \times \text{monto vigente}}{F \times \text{plazo vigente en días}}$$

Donde:

**F = 0.25 para plazos mayores a sesenta (60) días o;**

**F = 0.40 para plazos menores o iguales a sesenta (60) días.**

El retraso se justifica a través de la solicitud de ampliación de plazo debidamente aprobado. Adicionalmente, se considera justificado el retraso y en consecuencia no se aplica penalidad, cuando EL CONTRATISTA acredite, de modo objetivamente sustentado, que el mayor tiempo transcurrido no le resulta imputable. En este último caso la calificación del retraso como justificado por parte de LA ENTIDAD no da lugar al pago de gastos generales ni costos directos de ningún tipo, conforme el numeral 162.5 del artículo 162 del Reglamento de la Ley de Contrataciones del Estado.

**Importante**

*De haberse previsto establecer penalidades distintas a la penalidad por mora, incluir dichas penalidades, los supuestos de aplicación de penalidad, la forma de cálculo de la penalidad para cada supuesto y el procedimiento mediante el cual se verifica el supuesto a penalizar, conforme el artículo 163 del Reglamento de la Ley de Contrataciones del Estado.*

Estas penalidades se deducen de los pagos a cuenta o del pago final, según corresponda; o si fuera necesario, se cobra del monto resultante de la ejecución de la garantía de fiel cumplimiento.

Estos dos (2) tipos de penalidades pueden alcanzar cada una un monto máximo equivalente al diez por ciento (10%) del monto del contrato vigente, o de ser el caso, del ítem que debió ejecutarse.

Cuando se llegue a cubrir el monto máximo de la penalidad por mora o el monto máximo para otras



penalidades, de ser el caso, LA ENTIDAD puede resolver el contrato por incumplimiento.

### OTRAS PENALIDADES

- b) **Otras Penalidades:** Adicionalmente a la penalidad por incumplimiento regulado en el reglamento de la Ley de Contrataciones del Estado, ESSALUD podrá aplicar la siguiente penalidad:

Descripción de la penalidad	Procedimiento	Monto de la penalidad
No cumplir con efectuar el canje o la reposición de los bienes dentro del plazo establecido en la Carta de Compromiso de Canje y/o reposición por Defectos o Vicios ocultos.	El canje se efectuará a solo requerimiento de la entidad en un plazo no mayor a 05 días calendarios y no generará gastos adicionales, de presentarse incumplimiento el área usuaria hará un informe al departamento de Patología Clínica comunicando la falta, quien deberá remitirlo a la Oficina de Abastecimiento y Control Patrimonial del HNERM.	0.5 UIT Unidades Impositivas Tributarias (UIT).
No brindar el mantenimiento preventivo al equipo en cesión de uso en la fecha prevista en el programa de mantenimiento del contratista.	Será sujeto de penalidad por su incumplimiento; el área usuaria hará un informe al departamento de Patología Clínica comunicando la falta, quien deberá remitirlo a la Oficina de Abastecimiento y Control Patrimonial del HNERM.	0.1 UIT por cada día de atraso.
No cumplir con el mantenimiento correctivo de manera inmediata (menos de 24 horas).	El mantenimiento correctivo deberá ser desarrollado de forma inmediata en menos de 24 horas y los 7 días de la semana una vez comunicada la falta al contratista; en caso de incumplimiento el área usuaria hará un informe al departamento de Patología Clínica comunicando la falta, quien deberá remitirlo a la Oficina de Abastecimiento y Control Patrimonial del HNERM.	0.1 UIT por cada día de atraso.

No sustituir en forma inmediata (menos de 24 horas) el equipo en cesión de uso, al presentar fallas en la operatividad de dicho equipo.	Una vez desarrollado el mantenimiento correctivo y de persistir las fallas en el equipo de cesión de uso por más de 24 horas el proveedor deberá sustituir el equipo, en caso de incumplimiento el área usuaria hará un informe al departamento de Patología Clínica comunicando la falta, quien deberá remitirlo a la Oficina de Abastecimiento y Control Patrimonial del HNERM.	0.1 UIT por cada día que tarde en sustituir el equipo.
No cumplir con la entrega de los insumos necesarios para obtener las Pruebas Totales (material de reporte, consumibles, material de calibración, material de control).	Los insumos deberá ser entregados mensualmente, en caso de incumplimiento, el área usuaria hará un informe al departamento de Patología Clínica comunicando la falta, quien deberá remitirlo a la Oficina de Abastecimiento y Control Patrimonial del HNERM.	0.1 UIT por cada día de atraso.
La acumulación de penalidades hasta por el importe equivalente al 10% del monto contractual conlleva a la resolución del contrato.		

(\*) Criterio para la determinación de las penalidades se aplicará de acuerdo a la UIT vigente.

La entidad aplicará la penalidad a partir del siguiente día de vencido el plazo establecido.

Estas penalidades serán deducidas de cualquiera de sus facturas pendientes o en la liquidación final; o si fuese necesario se cobrará del monto resultante de la ejecución de las garantías de fiel cumplimiento del contrato y la adicional por el monto diferencial de la propuesta (de ser el caso).

### CLÁUSULA DÉCIMA CUARTA: RESOLUCIÓN DEL CONTRATO

Cualquiera de las partes puede resolver el contrato, de conformidad con el numeral 32.3 del artículo 32 y artículo 36 de la Ley de Contrataciones del Estado, y el artículo 164 de su Reglamento. De darse el caso, LA ENTIDAD procederá de acuerdo a lo establecido en el artículo 165 del Reglamento de la Ley de Contrataciones del Estado.

### CLÁUSULA DÉCIMA QUINTA: RESPONSABILIDAD DE LAS PARTES

Cuando se resuelva el contrato por causas imputables a algunas de las partes, se debe resarcir los daños y perjuicios ocasionados, a través de la indemnización correspondiente. Ello no obsta la aplicación de las sanciones administrativas, penales y pecuniarias a que dicho incumplimiento diere lugar, en el caso que éstas correspondan.

Lo señalado precedentemente no exime a ninguna de las partes del cumplimiento de las demás obligaciones previstas en el presente contrato.

### CLÁUSULA DÉCIMA SEXTA: ANTICORRUPCIÓN

EL CONTRATISTA declara y garantiza no haber, directa o indirectamente, o tratándose de una persona jurídica a través de sus socios, integrantes de los órganos de administración, apoderados, representantes legales, funcionarios, asesores o personas vinculadas a las que se refiere el artículo 7 del Reglamento de la Ley de Contrataciones del Estado, ofrecido, negociado o efectuado, cualquier pago o, en general, cualquier beneficio o incentivo ilegal en relación al contrato.

Asimismo, el CONTRATISTA se obliga a conducirse en todo momento, durante la ejecución del contrato, con honestidad, probidad, veracidad e integridad y de no cometer actos ilegales o de



corrupción, directa o indirectamente o a través de sus socios, accionistas, participacionistas, integrantes de los órganos de administración, apoderados, representantes legales, funcionarios, asesores y personas vinculadas a las que se refiere el artículo 7 del Reglamento de la Ley de Contrataciones del Estado.

Además, EL CONTRATISTA se compromete a i) comunicar a las autoridades competentes, de manera directa y oportuna, cualquier acto o conducta ilícita o corrupta de la que tuviera conocimiento; y ii) adoptar medidas técnicas, organizativas y/o de personal apropiadas para evitar los referidos actos o prácticas.

Finalmente, EL CONTRATISTA se compromete a no colocar a los funcionarios públicos con los que deba interactuar, en situaciones reñidas con la ética. En tal sentido, reconoce y acepta la prohibición de ofrecerles a éstos cualquier tipo de obsequio, donación, beneficio y/o gratificación, ya sea de bienes o servicios, cualquiera sea la finalidad con la que se lo haga.

#### **CLÁUSULA DÉCIMA SÉTIMA: MARCO LEGAL DEL CONTRATO**

Sólo en lo no previsto en este contrato, en la Ley de Contrataciones del Estado y su Reglamento, en las directivas que emita el OSCE y demás normativa especial que resulte aplicable, serán de aplicación supletoria las disposiciones pertinentes del Código Civil vigente, cuando corresponda, y demás normas de derecho privado.

#### **CLÁUSULA DÉCIMA OCTAVA: SOLUCIÓN DE CONTROVERSIAS<sup>13</sup>**

Las controversias que surjan entre las partes durante la ejecución del contrato se resuelven mediante conciliación o arbitraje, según el acuerdo de las partes.

Cualquiera de las partes tiene derecho a iniciar el arbitraje a fin de resolver dichas controversias dentro del plazo de caducidad previsto en la Ley de Contrataciones del Estado y su Reglamento.

Facultativamente, cualquiera de las partes tiene el derecho a solicitar una conciliación dentro del plazo de caducidad correspondiente, según lo señalado en el artículo 224 del Reglamento de la Ley de Contrataciones del Estado, sin perjuicio de recurrir al arbitraje, en caso no se llegue a un acuerdo entre ambas partes o se llegue a un acuerdo parcial. Las controversias sobre nulidad del contrato solo pueden ser sometidas a arbitraje.

El Laudo arbitral emitido es inapelable, definitivo y obligatorio para las partes desde el momento de su notificación, según lo previsto en el numeral 45.21 del artículo 45 de la Ley de Contrataciones del Estado.

#### **CLÁUSULA DÉCIMA NOVENA: FACULTAD DE ELEVAR A ESCRITURA PÚBLICA**

Cualquiera de las partes puede elevar el presente contrato a Escritura Pública corriendo con todos los gastos que demande esta formalidad.

#### **CLÁUSULA VIGÉSIMA: DOMICILIO PARA EFECTOS DE LA EJECUCIÓN CONTRACTUAL**

Las partes declaran el siguiente domicilio para efecto de las notificaciones que se realicen durante la ejecución del presente contrato:

DOMICILIO DE LA ENTIDAD: [.....]

DOMICILIO DEL CONTRATISTA: [CONSIGNAR EL DOMICILIO SEÑALADO POR EL POSTOR GANADOR DE LA BUENA PRO AL PRESENTAR LOS REQUISITOS PARA EL PERFECCIONAMIENTO DEL CONTRATO]

La variación del domicilio aquí declarado de alguna de las partes debe ser comunicada a la otra parte, formalmente y por escrito, con una anticipación no menor de quince (15) días calendario.

De acuerdo con las bases integradas, la oferta y las disposiciones del presente contrato, las partes lo firman por duplicado en señal de conformidad en la ciudad de [.....] al [CONSIGNAR FECHA].

<sup>13</sup> De acuerdo con el numeral 225.3 del artículo 225 del Reglamento, las partes pueden recurrir al arbitraje ad hoc cuando las controversias deriven de procedimientos de selección cuyo valor estimado sea menor o igual a cinco millones con 00/100 soles (S/ 5 000 000,00).

SEGURO SOCIAL DE SALUD ESSALUD

licitación pública N° 06-2024-ESSALUD/RPR-1 (2407L00061)

Adquisición de Bolsa Cuádruple de Extracción de sangre para Sistema Buffy coat para el HNERM

“LA ENTIDAD”

“EL CONTRATISTA”

**Importante**

*Este documento puede firmarse digitalmente si ambas partes cuentan con firma digital, según la Ley N° 27269, Ley de Firmas y Certificados Digitales<sup>14</sup>.*

<sup>14</sup> Para mayor información sobre la normativa de firmas y certificados digitales ingresar a:  
<https://www.indecopi.gob.pe/web/firmas-digitales/firmar-y-certificados-digitales>



SEGURO SOCIAL DE SALUD ESSALUD

**LICITACIÓN PÚBLICA N° 06-2024-ESSALUD/RPR-1 (2407L00061)**

Adquisición de Bolsa Cuádruple de Extracción de sangre para sistema Buffy Coat para el HNERM

---

## ANEXOS

?

A P

ANEXO N° 1

DECLARACIÓN JURADA DE DATOS DEL POSTOR

Señores

COMITÉ DE SELECCIÓN

LICITACIÓN PÚBLICA N°06-2024-ESSALUD/RPR-1

Presente.-

El que se suscribe, [.....], postor y/o Representante Legal de [CONSIGNAR EN CASO DE SER PERSONA JURÍDICA], identificado con [CONSIGNAR TIPO DE DOCUMENTO DE IDENTIDAD] N° [CONSIGNAR NÚMERO DE DOCUMENTO DE IDENTIDAD], con poder inscrito en la localidad de [CONSIGNAR EN CASO DE SER PERSONA JURÍDICA] en la Ficha N° [CONSIGNAR EN CASO DE SER PERSONA JURÍDICA] Asiento N° [CONSIGNAR EN CASO DE SER PERSONA JURÍDICA], **DECLARO BAJO JURAMENTO** que la siguiente información se sujeta a la verdad:

Nombre, Denominación o Razón Social :			
Domicilio Legal :			
RUC :	Teléfono(s) :		
MYPE <sup>15</sup>		Sí	No
Correo electrónico :			

**Autorización de notificación por correo electrónico:**

Autorizo que se notifiquen al correo electrónico indicado las siguientes actuaciones:

1. Solicitud de la descripción a detalle de todos los elementos constitutivos de la oferta.
2. Solicitud de reducción de la oferta económica.
3. Solicitud de subsanación de los requisitos para perfeccionar el contrato.
4. Solicitud para presentar los documentos para perfeccionar el contrato, según orden de prelación, de conformidad con lo previsto en el artículo 141 del Reglamento.
5. Respuesta a la solicitud de acceso al expediente de contratación.
6. Notificación de la orden de compra<sup>16</sup>

Asimismo, me comprometo a remitir la confirmación de recepción, en el plazo máximo de dos (2) días hábiles de recibida la comunicación.

[CONSIGNAR CIUDAD Y FECHA]

.....  
**Firma, Nombres y Apellidos del postor o Representante legal, según corresponda**

**Importante**

*La notificación dirigida a la dirección de correo electrónico consignada se entenderá válidamente efectuada cuando la Entidad reciba acuse de recepción.*

<sup>15</sup> Esta información será verificada por la Entidad en la página web del Ministerio de Trabajo y Promoción del Empleo en la sección consulta de empresas acreditadas en el REMYPE en el link <http://www2.trabajo.gob.pe/servicios-en-linea-2-2/> y se tendrá en consideración, en caso el postor ganador de la buena pro solicite la retención del diez por ciento (10%) del monto del contrato, en calidad de garantía de fiel cumplimiento, en los contratos periódicos de suministro de bienes, según lo señalado en el numeral 149.4 del artículo 149 y numeral 151.2 del artículo 151 del Reglamento.

<sup>16</sup> Consignar en el caso de procedimientos de selección por relación de ítems, cuando el monto del valor estimado del ítem no supere los doscientos mil Soles (S/ 200 000.00), cuando se haya optado por perfeccionar el contrato con una orden de compra.



**Importante***Cuando se trate de consorcios, la declaración jurada es la siguiente:***ANEXO N° 1****DECLARACIÓN JURADA DE DATOS DEL POSTOR**

Señores

**COMITÉ DE SELECCIÓN****LICITACIÓN PÚBLICA N°06-2024-ESSALUD/RPR-1**

Presente.-

El que se suscribe, [...], representante común del consorcio [CONSIGNAR EL NOMBRE DEL CONSORCIO], identificado con [CONSIGNAR TIPO DE DOCUMENTO DE IDENTIDAD] N° [CONSIGNAR NÚMERO DE DOCUMENTO DE IDENTIDAD], **DECLARO BAJO JURAMENTO** que la siguiente información se sujeta a la verdad:

Datos del consorciado 1			
Nombre, Denominación o Razón Social :			
Domicilio Legal :			
RUC :	Teléfono(s) :		
MYPE <sup>17</sup>	Sí	No	
Correo electrónico :			

Datos del consorciado 2			
Nombre, Denominación o Razón Social :			
Domicilio Legal :			
RUC :	Teléfono(s) :		
MYPE <sup>18</sup>	Sí	No	
Correo electrónico :			

Datos del consorciado ...			
Nombre, Denominación o Razón Social :			
Domicilio Legal :			
RUC :	Teléfono(s) :		
MYPE <sup>19</sup>	Sí	No	
Correo electrónico :			

**Autorización de notificación por correo electrónico:**

Correo electrónico del consorcio:
-----------------------------------

Autorizo que se notifiquen al correo electrónico indicado las siguientes actuaciones:

1. Solicitud de la descripción a detalle de todos los elementos constitutivos de la oferta.

<sup>17</sup> Esta información será verificada por la Entidad en la página web del Ministerio de Trabajo y Promoción del Empleo en la sección consulta de empresas acreditadas en el REMYPE en el link <http://www2.trabajo.gob.pe/servicios-en-linea-2-2/> y se tendrá en consideración, en caso el postor ganador de la buena pro solicite la retención del diez por ciento (10%) del monto del contrato, en calidad de garantía de fiel cumplimiento, en los contratos periódicos de suministro de bienes, según lo señalado en el numeral 149.4 del artículo 149 y numeral 151.2 del artículo 151 del Reglamento. Para dicho efecto, todos los integrantes del consorcio deben acreditar la condición de micro o pequeña empresa.

<sup>18</sup> Ibídem.

<sup>19</sup> Ibídem.

2. Solicitud de reducción de la oferta económica.
3. Solicitud de subsanación de los requisitos para perfeccionar el contrato.
4. Solicitud para presentar los documentos para perfeccionar el contrato, según orden de prelación, de conformidad con lo previsto en el artículo 141 del Reglamento.
5. Respuesta a la solicitud de acceso al expediente de contratación.
6. Notificación de la orden de compra<sup>20</sup>

Asimismo, me comprometo a remitir la confirmación de recepción, en el plazo máximo de dos (2) días hábiles de recibida la comunicación.

[CONSIGNAR CIUDAD Y FECHA]

.....  
**Firma, Nombres y Apellidos del representante  
común del consorcio**

**Importante**

*La notificación dirigida a la dirección de correo electrónico consignada se entenderá válidamente efectuada cuando la Entidad reciba acuse de recepción.*

<sup>20</sup> Consignar en el caso de procedimientos de selección por relación de ítems, cuando el monto del valor estimado del ítem no supere los doscientos mil Soles (S/ 200 000.00), cuando se haya optado por perfeccionar el contrato con una orden de compra.



ANEXO N° 2

DECLARACIÓN JURADA

(ART. 52 DEL REGLAMENTO DE LA LEY DE CONTRATACIONES DEL ESTADO)

Señores

COMITÉ DE SELECCIÓN

LICITACIÓN PÚBLICA N°06-2024-ESSALUD/RPR-1

Presente.-

Mediante el presente el suscrito, postor y/o Representante Legal de [CONSIGNAR EN CASO DE SER PERSONA JURÍDICA], declaro bajo juramento:

- i. No haber incurrido y me obligo a no incurrir en actos de corrupción, así como a respetar el principio de integridad.
- ii. No tener impedimento para postular en el procedimiento de selección ni para contratar con el Estado, conforme al artículo 11 de la Ley de Contrataciones del Estado.
- iii. Conocer las sanciones contenidas en la Ley de Contrataciones del Estado y su Reglamento, así como las disposiciones aplicables de la Ley N° 27444, Ley del Procedimiento Administrativo General.
- iv. Participar en el presente proceso de contratación en forma independiente sin mediar consulta, comunicación, acuerdo, arreglo o convenio con ningún proveedor; y, conocer las disposiciones del Decreto Legislativo N° 1034, Decreto Legislativo que aprueba la Ley de Represión de Conductas Anticompetitivas.
- v. Conocer, aceptar y someterme a las bases, condiciones y reglas del procedimiento de selección.
- vi. Ser responsable de la veracidad de los documentos e información que presento en el presente procedimiento de selección.
- vii. Comprometerme a mantener la oferta presentada durante el procedimiento de selección y a perfeccionar el contrato, en caso de resultar favorecido con la buena pro.

[CONSIGNAR CIUDAD Y FECHA]

.....  
**Firma, Nombres y Apellidos del postor o  
Representante legal, según corresponda**

**Importante**

*En el caso de consorcios, cada integrante debe presentar esta declaración jurada, salvo que sea presentada por el representante común del consorcio.*

ANEXO N° 3

DECLARACIÓN JURADA DE CUMPLIMIENTO DE LAS ESPECIFICACIONES TÉCNICAS

Señores

**COMITÉ DE SELECCIÓN**

**LICITACIÓN PÚBLICA N°06-2024-ESSALUD/RPR-1**

Presente.-

Es grato dirigirme a usted, para hacer de su conocimiento que luego de haber examinado las bases y demás documentos del procedimiento de la referencia y, conociendo todos los alcances y las condiciones detalladas en dichos documentos, el postor que suscribe ofrece el [CONSIGNAR EL OBJETO DE LA CONVOCATORIA], de conformidad con las Especificaciones Técnicas que se indican en el numeral 3.1 del Capítulo III de la sección específica de las bases y los documentos del procedimiento.

[CONSIGNAR CIUDAD Y FECHA]

.....  
**Firma, Nombres y Apellidos del postor o  
Representante legal o común, según corresponda**

**Importante**

*Adicionalmente, puede requerirse la presentación de documentación que acredite el cumplimiento de las especificaciones técnicas, conforme a lo indicado en el acápite relacionado al contenido de las ofertas de la presente sección de las bases.*



**ANEXO N° 4**

**DECLARACIÓN JURADA DE PLAZO DE ENTREGA**

Señores  
**COMITÉ DE SELECCIÓN**  
**LICITACIÓN PÚBLICA N°06-2024-ESSALUD/RPR-1**  
Presente.-

Mediante el presente, con pleno conocimiento de las condiciones que se exigen en las bases del procedimiento de la referencia, me comprometo a entregar los bienes objeto del presente procedimiento de selección en el plazo de [CONSIGNAR EL PLAZO OFERTADO. EN CASO DE LA MODALIDAD DE LLAVE EN MANO DETALLAR EL PLAZO DE ENTREGA, SU INSTALACIÓN Y PUESTA EN FUNCIONAMIENTO], conforme el cronograma de entrega establecido en las bases del procedimiento.

[CONSIGNAR CIUDAD Y FECHA]

.....  
**Firma, Nombres y Apellidos del postor o**  
**Representante legal o común, según corresponda**

ANEXO N° 5

PROMESA DE CONSORCIO

(Sólo para el caso en que un consorcio se presente como postor)

Señores  
**COMITÉ DE SELECCIÓN**  
**LICITACIÓN PÚBLICA N°06-2024-ESSALUD/RPR-1**  
Presente.-

Los suscritos declaramos expresamente que hemos convenido en forma irrevocable, durante el lapso que dure el procedimiento de selección, para presentar una oferta conjunta a la **LICITACIÓN PÚBLICA N° [CONSIGNAR NOMENCLATURA DEL PROCEDIMIENTO]**.

Asimismo, en caso de obtener la buena pro, nos comprometemos a formalizar el contrato de consorcio, de conformidad con lo establecido por el artículo 140 del Reglamento de la Ley de Contrataciones del Estado, bajo las siguientes condiciones:

- a) Integrantes del consorcio
1. [NOMBRE, DENOMINACIÓN O RAZÓN SOCIAL DEL CONSORCIADO 1].
  2. [NOMBRE, DENOMINACIÓN O RAZÓN SOCIAL DEL CONSORCIADO 2].
- b) Designamos a [CONSIGNAR NOMBRES Y APELLIDOS DEL REPRESENTANTE COMÚN], identificado con [CONSIGNAR TIPO DE DOCUMENTO DE IDENTIDAD] N° [CONSIGNAR NÚMERO DE DOCUMENTO DE IDENTIDAD], como representante común del consorcio para efectos de participar en todos los actos referidos al procedimiento de selección, suscripción y ejecución del contrato correspondiente con [CONSIGNAR NOMBRE DE LA ENTIDAD].

Asimismo, declaramos que el representante común del consorcio no se encuentra impedido, inhabilitado ni suspendido para contratar con el Estado.

- c) Fijamos nuestro domicilio legal común en [.....].
- d) Las obligaciones que corresponden a cada uno de los integrantes del consorcio son las siguientes:

1. OBLIGACIONES DE [NOMBRE, DENOMINACIÓN O RAZÓN SOCIAL DEL CONSORCIADO 1] [ % ]<sup>21</sup>

[DESCRIBIR LAS OBLIGACIONES DEL CONSORCIADO 1]

2. OBLIGACIONES DE [NOMBRE, DENOMINACIÓN O RAZÓN SOCIAL DEL CONSORCIADO 2] [ % ]<sup>22</sup>

[DESCRIBIR LAS OBLIGACIONES DEL CONSORCIADO 2]

TOTAL OBLIGACIONES 100%<sup>23</sup>

[CONSIGNAR CIUDAD Y FECHA]

<sup>21</sup> Consignar únicamente el porcentaje total de las obligaciones, el cual debe ser expresado en número entero, sin decimales.

<sup>22</sup> Consignar únicamente el porcentaje total de las obligaciones, el cual debe ser expresado en número entero, sin decimales.

<sup>23</sup> Este porcentaje corresponde a la sumatoria de los porcentajes de las obligaciones de cada uno de los integrantes del consorcio.



SEGURO SOCIAL DE SALUD ESSALUD

LICITACIÓN PÚBLICA N° 06-2024-ESSALUD/RPR-1 (2407L00061)

Adquisición de Bolsa Cuádruple de Extracción de sangre para sistema Buffy Coat para el HNERM

.....  
**Consortiado 1**  
**Nombres, apellidos y firma del Consortiado 1**  
**o de su Representante Legal**  
**Tipo y N° de Documento de Identidad**

.....  
**Consortiado 2**  
**Nombres, apellidos y firma del Consortiado 2**  
**o de su Representante Legal**  
**Tipo y N° de Documento de Identidad**

**Importante**

*De conformidad con el artículo 52 del Reglamento, las firmas de los integrantes del consorcio deben ser legalizadas.*

## ANEXO N° 6

## PRECIO DE LA OFERTA

Señores

**COMITÉ DE SELECCIÓN****LICITACIÓN PÚBLICA N°06-2024-ESSALUD/RPR-1**Presente.-

Es grato dirigirme a usted, para hacer de su conocimiento que, de acuerdo con las bases, mi oferta es la siguiente:

CONCEPTO	PRECIO TOTAL
<b>TOTAL</b>	

El precio de la oferta [CONSIGNAR LA MONEDA DE LA CONVOCATORIA] incluye todos los tributos, seguros, transporte, inspecciones, pruebas y, de ser el caso, los costos laborales conforme a la legislación vigente, así como cualquier otro concepto que pueda tener incidencia sobre el costo del bien a contratar; excepto la de aquellos postores que gocen de alguna exoneración legal, no incluirán en el precio de su oferta los tributos respectivos.

[CONSIGNAR CIUDAD Y FECHA]

.....  
**Firma, Nombres y Apellidos del postor o  
Representante legal o común, según corresponda**

**Importante**

- *El postor debe consignar el precio total de la oferta, sin perjuicio, que, de resultar favorecido con la buena pro, presente el detalle de precios unitarios para el perfeccionamiento del contrato.*
- *El postor que goce de alguna exoneración legal, debe indicar que su oferta no incluye el tributo materia de la exoneración, debiendo incluir el siguiente texto:*

*"Mi oferta no incluye [CONSIGNAR EL TRIBUTO MATERIA DE LA EXONERACIÓN]"*



ANEXO N° 7

DECLARACIÓN JURADA DE CUMPLIMIENTO DE CONDICIONES PARA LA APLICACIÓN DE LA EXONERACIÓN DEL IGV

Señores

COMITÉ DE SELECCIÓN

LICITACIÓN PÚBLICA N°06-2024-ESSALUD/RPR-1

Presente.-

Mediante el presente el suscrito, postor y/o Representante Legal de [CONSIGNAR EN CASO DE SER PERSONA JURÍDICA], declaro bajo juramento que gozo del beneficio de la exoneración del IGV previsto en la Ley N° 27037, Ley de Promoción de la Inversión en la Amazonía, dado que cumplo con las condiciones siguientes:

- 1.- Que el domicilio fiscal de la empresa<sup>24</sup> se encuentra ubicada en la Amazonía y coincide con el lugar establecido como sede central (donde tiene su administración y lleva su contabilidad);
- 2.- Que la empresa se encuentra inscrita en las Oficinas Registrales de la Amazonía (exigible en caso de personas jurídicas);
- 3.- Que, al menos el setenta por ciento (70%) de los activos fijos de la empresa se encuentran en la Amazonía; y
- 4.- Que la empresa no tiene producción fuera de la Amazonía.<sup>25</sup>

[CONSIGNAR CIUDAD Y FECHA]

.....  
**Firma, Nombres y Apellidos del postor o Representante legal, según corresponda**

**Importante**

*Cuando se trate de consorcios, esta declaración jurada será presentada por cada uno de los integrantes del consorcio, salvo que se trate de consorcios con contabilidad independiente, en cuyo caso debe ser suscrita por el representante común, debiendo indicar su condición de consorcio con contabilidad independiente y el número de RUC del consorcio.*

<sup>24</sup> En el artículo 1 del "Reglamento de las Disposiciones Tributarias contenidas en la Ley de Promoción de la Inversión en la Amazonía" se define como "empresa" a las "Personas naturales, sociedades conyugales, sucesiones indivisas y personas consideradas jurídicas por la Ley del Impuesto a la Renta, generadoras de rentas de tercera categoría, ubicadas en la Amazonía. Las sociedades conyugales son aquéllas que ejerzan la opción prevista en el Artículo 16 de la Ley del Impuesto a la Renta."

<sup>25</sup> En caso de empresas de comercialización, no consignar esta condición.

ANEXO N° 8

EXPERIENCIA DEL POSTOR EN LA ESPECIALIDAD

Señores  
COMITÉ DE SELECCIÓN  
LICITACIÓN PÚBLICA N°06-2024-ESSALUD/RPR-1  
Presente.-

Mediante el presente, el suscrito detalla la siguiente EXPERIENCIA EN LA ESPECIALIDAD:

N°	CLIENTE	OBJETO DEL CONTRATO	N° CONTRATO / O/C / COMPROBANTE DE PAGO	FECHA DEL CONTRATO O CP <sup>26</sup>	FECHA DE LA CONFORMIDAD DE SER EL CASO <sup>27</sup>	EXPERIENCIA PROVENIENTE <sup>28</sup> DE:	MONEDA	IMPORTE <sup>29</sup>	TIPO DE CAMBIO VENTA <sup>30</sup>	MONTO FACTURADO ACUMULADO <sup>31</sup>
1										
2										
3										

<sup>26</sup> Se refiere a la fecha de suscripción del contrato, de la emisión de la Orden de Compra o de cancelación del comprobante de pago, según corresponda.

<sup>27</sup> Únicamente, cuando la fecha del perfeccionamiento del contrato, sea previa a los ocho (8) años anteriores a la fecha de presentación de ofertas, caso en el cual el postor debe acreditar que la conformidad se emitió dentro de dicho período.

<sup>28</sup> Si el titular de la experiencia no es el postor, consignar si dicha experiencia corresponde a la matriz en caso que el postor sea sucursal, o fue transmitida por reorganización societaria, debiendo acompañar la documentación sustentatoria correspondiente. Al respecto, según la Opinión N° 216-2017/DTN "Considerando que la sociedad matriz y la sucursal constituyen la misma persona jurídica, la sucursal puede acreditar como suya la experiencia de su matriz". Del mismo modo, según lo previsto en la Opinión N° 010-2013/DTN, "... en una operación de reorganización societaria que comprende tanto una fusión como una escisión, la sociedad resultante podrá acreditar como suya la experiencia de la sociedad incorporada o absorbida, que se extingue producto de la fusión; asimismo, si en virtud de la escisión se transfiere un bloque patrimonial consistente en una línea de negocio completa, la sociedad resultante podrá acreditar como suya la experiencia de la sociedad escindida, correspondiente a la línea de negocio transmitida. De esta manera, la sociedad resultante podrá emplear la experiencia transmitida, como consecuencia de la reorganización societaria antes descrita, en los futuros procesos de selección en los que participe".

<sup>29</sup> Se refiere al monto del contrato ejecutado incluido adicionales y reducciones, de ser el caso.

<sup>30</sup> El tipo de cambio venta debe corresponder al publicado por la SBS correspondiente a la fecha de suscripción del contrato, de la emisión de la Orden de Compra o de cancelación del comprobante de pago, según corresponda.

<sup>31</sup> Consignar en la moneda establecida en las bases.



SEGURO SOCIAL DE SALUD ESSALUD  
LICITACIÓN PÚBLICA N° 06-2024-ESSALUD/RPR-1 (2407L00061)  
ADQUISICIÓN DE BOLSA CUÁDRUPLE DE EXTRACCIÓN DE SANGRE PARA SISTEMA BUFFY COAT PARA EL HNERM

N°	CLIENTE	OBJETO DEL CONTRATO	N° CONTRATO / O/C / COMPROBANTE DE PAGO	FECHA DEL CONTRATO O CP 26	FECHA DE LA CONFORMIDAD DE SER EL CASO 27	EXPERIENCIA PROVENIENTE 28 DE:	MONEDA	IMPORTE 29	TIPO DE CAMBIO VENTA 30	MONTO FACTURADO ACUMULADO 31
4										
5										
6										
7										
8										
9										
10										
...										
20										
TOTAL										

[CONSIGNAR CIUDAD Y FECHA]

.....  
Firma, Nombres y Apellidos del postor o  
Representante legal o común, según corresponda

**ANEXO N° 9**

**DECLARACIÓN JURADA  
(NUMERAL 49.4 DEL ARTÍCULO 49 DEL REGLAMENTO)**

Señores

**COMITÉ DE SELECCIÓN**

**LICITACIÓN PÚBLICA N°06-2024-ESSALUD/RPR-1**

Presente.-

Mediante el presente el suscrito, postor y/o Representante Legal de [CONSIGNAR EN CASO DE SER PERSONA JURÍDICA], declaro que la experiencia que acredito de la empresa [CONSIGNAR LA DENOMINACIÓN DE LA PERSONA JURÍDICA] como consecuencia de una reorganización societaria, no se encuentra en el supuesto establecido en el numeral 49.4 del artículo 49 del Reglamento.

[CONSIGNAR CIUDAD Y FECHA]

.....  
**Firma, Nombres y Apellidos del postor o  
Representante legal, según corresponda**

**Importante**

*A efectos de cautelar la veracidad de esta declaración, el postor puede verificar la información de la Relación de Proveedores Sancionados por el Tribunal de Contrataciones del Estado con Sanción Vigente en <http://portal.osce.gob.pe/rnp/content/relación-de-proveedores-sancionados>.*

*También le asiste dicha facultad al órgano encargado de las contrataciones o al órgano de la Entidad al que se le haya asignado la función de verificación de la oferta presentada por el postor ganador de la buena pro.*



**ANEXO N° 11**

**AUTORIZACIÓN DE NOTIFICACIÓN DE LA DECISIÓN DE LA ENTIDAD SOBRE LA  
SOLICITUD DE AMPLIACIÓN DE PLAZO MEDIANTE MEDIOS ELECTRÓNICOS DE  
COMUNICACIÓN**

**(DOCUMENTO A PRESENTAR EN EL PERFECCIONAMIENTO DEL CONTRATO)**

Señores  
**COMITÉ DE SELECCIÓN**  
**LICITACIÓN PÚBLICA N°06-2024-ESSALUD/RPR-1**  
Presente.-

El que se suscribe, [.....], postor adjudicado y/o Representante Legal de [CONSIGNAR EN CASO DE SER PERSONA JURÍDICA], identificado con [CONSIGNAR TIPO DE DOCUMENTO DE IDENTIDAD] N° [CONSIGNAR NÚMERO DE DOCUMENTO DE IDENTIDAD], autorizo que durante la ejecución del contrato se me notifique al correo electrónico [INDICAR EL CORREO ELECTRÓNICO] lo siguiente:

- ✓ Notificación de la decisión de la Entidad respecto a la solicitud de ampliación de plazo.

[CONSIGNAR CIUDAD Y FECHA]

.....  
**Firma, Nombres y Apellidos del postor o  
Representante legal o común, según corresponda**

<b>Importante</b>
<i>La notificación de la decisión de la Entidad respecto a la solicitud de ampliación de plazo se efectúa por medios electrónicos de comunicación, siempre que se cuente con la autorización correspondiente y sea posible obtener un acuse de recibo a través del mecanismo utilizado.</i>

