

# **BASES ESTÁNDAR DE ADJUDICACIÓN SIMPLIFICADA PARA LA CONTRATACIÓN DEL SERVICIO DE CONSULTORÍA DE OBRA**

*Aprobado mediante Directiva N° 001-2019-OSCE/CD*



**SUB DIRECCIÓN DE NORMATIVIDAD – DIRECCIÓN TÉCNICO NORMATIVA**  
**ORGANISMO SUPERVISOR DE LAS CONTRATACIONES DEL ESTADO - OSCE**

**SIMBOLOGÍA UTILIZADA:**

N°	Símbolo	Descripción
1	[ABC] / [.....]	La información solicitada dentro de los corchetes sombreados debe ser completada por la Entidad durante la elaboración de las bases.
2	[ABC] / [.....]	Es una indicación, o información que deberá ser completada por la Entidad con posterioridad al otorgamiento de la buena pro para el caso específico de la elaboración de la PROFORMA DEL CONTRATO; o por los proveedores, en el caso de los ANEXOS de la oferta.
3	<div> <div>Importante</div> <ul style="list-style-type: none"> <li>• Abc</li> </ul> </div>	Se refiere a consideraciones importantes a tener en cuenta por el órgano encargado de las contrataciones o comité de selección, según corresponda y por los proveedores.
4	<div> <div>Advertencia</div> <ul style="list-style-type: none"> <li>• Abc</li> </ul> </div>	Se refiere a advertencias a tener en cuenta por el órgano encargado de las contrataciones o comité de selección, según corresponda y por los proveedores.
5	<div> <div>Importante para la Entidad</div> <ul style="list-style-type: none"> <li>• Xyz</li> </ul> </div>	Se refiere a consideraciones importantes a tener en cuenta por el órgano encargado de las contrataciones o comité de selección, según corresponda y deben ser eliminadas una vez culminada la elaboración de las bases.

**CARACTERÍSTICAS DEL DOCUMENTO:**

Las bases estándar deben ser elaboradas en formato WORD, y deben tener las siguientes características:

N°	Características	Parámetros
1	Márgenes	Superior : 2.5 cm      Inferior: 2.5 cm Izquierda: 2.5 cm      Derecha: 2.5 cm
2	Fuente	Arial
3	Estilo de Fuente	Normal: Para el contenido en general Cursiva: Para el encabezado y pie de página Para las Consideraciones importantes (Ítem 3 del cuadro anterior)
4	Color de Fuente	Automático: Para el contenido en general Azul : Para las Consideraciones importantes (Ítem 3 del cuadro anterior)
5	Tamaño de Letra	16 : Para las dos primeras hojas de las Secciones General y Específica 11 : Para el nombre de los Capítulos. 10 : Para el cuerpo del documento en general 9 : Para el encabezado y pie de página Para el contenido de los cuadros, pudiendo variar, según la necesidad 8 : Para las Notas al pie
6	Alineación	Justificada: Para el contenido en general y notas al pie. Centrada : Para la primera página, los títulos de las Secciones y nombres de los Capítulos)
7	Interlineado	Sencillo
8	Espaciado	Anterior : 0 Posterior : 0
9	Subrayado	Para los nombres de las Secciones y para resaltar o hacer hincapié en algún concepto

**INSTRUCCIONES DE USO:**

- Una vez registrada la información solicitada dentro de los corchetes sombreados en gris, el texto deberá quedar en letra tamaño 10, con estilo normal, sin formato de negrita y sin sombreado.
- La nota **IMPORTANTE** no puede ser modificada ni eliminada en la Sección General. En el caso de la Sección Específica debe seguirse la instrucción que se indica en dicha nota.

Elaboradas en enero de 2019

Modificadas en marzo, junio y diciembre 2019, julio 2020, julio y diciembre 2021, junio y octubre de 2022

**MUNICIPALIDAD DISTRITAL DE ANANEA**  
**BASES ESTÁNDAR DE ADJUDICACIÓN SIMPLIFICADA  
PARA LA CONTRATACIÓN DEL SERVICIO DE  
CONSULTORÍA DE OBRA<sup>1</sup>**

**BASES INTEGRADAS**  
**ADJUDICACIÓN SIMPLIFICADA N°**  
**N° 08-2024-MDA/CS-1**  
**PRIMERA CONVOCATORIA**



**CONTRATACIÓN DEL SERVICIO DE CONSULTORIA DE  
OBRA**

**PARA LA ELABORACIÓN DE EXPEDIENTE TÉCNICO DEL  
PROYECTO DE INVERSIÓN PÚBLICA DENOMINADO:  
“MEJORAMIENTO Y AMPLIACIÓN DEL SERVICIO DE  
SUMINISTRO ELÉCTRICO DOMICILIARIO EN ZONAS RURALES  
EN V ETAPA EN EL DISTRITO DE ANANEA DE LA PROVINCIA DE  
SAN ANTONIO DE PUTINA DEL DEPARTAMENTO DE PUNO”, con  
CUI N°2651116**

---

<sup>1</sup> Estas Bases se utilizarán para la contratación del servicio de consultoría de obra. Para tal efecto, se deberá tener en cuenta la siguiente definición:

**Consultoría de obra:** Servicios profesionales altamente calificados consistente en la elaboración del expediente técnico de obras, en la supervisión de la elaboración del expediente técnico de obra o en la supervisión de obras.

## DEBER DE COLABORACIÓN

La Entidad y todo proveedor que se someta a las presentes Bases, sea como participante, postor y/o contratista, deben conducir su actuación conforme a los principios previstos en la Ley de Contrataciones del Estado.

En este contexto, se encuentran obligados a prestar su colaboración al OSCE y a la Secretaría Técnica de la Comisión de Defensa de la Libre Competencia del INDECOPI, en todo momento según corresponda a sus competencias, a fin de comunicar presuntos casos de fraude, colusión y corrupción por parte de los funcionarios y servidores de la Entidad, así como los proveedores y demás actores que participan en el proceso de contratación.

De igual forma, deben poner en conocimiento del OSCE y a la Secretaría Técnica de la Comisión de Defensa de la Libre Competencia del INDECOPI los indicios de conductas anticompetitivas que se presenten durante el proceso de contratación, en los términos del Decreto Legislativo N° 1034, "Ley de Represión de Conductas Anticompetitivas", o norma que la sustituya, así como las demás normas de la materia.

La Entidad y todo proveedor que se someta a las presentes Bases, sea como participante, postor y/o contratista del proceso de contratación deben permitir al OSCE o a la Secretaría Técnica de la Comisión de Defensa de la Libre Competencia del INDECOPI el acceso a la información referida a las contrataciones del Estado que sea requerida, prestar testimonio o absolución de posiciones que se requieran, entre otras formas de colaboración.

## **SECCIÓN GENERAL**

### **DISPOSICIONES COMUNES DEL PROCEDIMIENTO DE SELECCIÓN**

(ESTA SECCIÓN NO DEBE SER MODIFICADA EN NINGÚN EXTREMO, BAJO SANCIÓN DE NULIDAD)

## CAPÍTULO I ETAPAS DEL PROCEDIMIENTO DE SELECCIÓN

### 1.1. REFERENCIAS

Cuando en el presente documento se mencione la palabra Ley, se entiende que se está haciendo referencia a la Ley N° 30225, Ley de Contrataciones del Estado, y cuando se mencione la palabra Reglamento, se entiende que se está haciendo referencia al Reglamento de la Ley de Contrataciones del Estado aprobado por Decreto Supremo N° 344-2018-EF.

Las referidas normas incluyen sus respectivas modificaciones, de ser el caso.

### 1.2. CONVOCATORIA

Se realiza a través de su publicación en el SEACE de conformidad con lo señalado en el artículo 54 del Reglamento, en la fecha señalada en el calendario del procedimiento de selección, debiendo adjuntar las bases y resumen ejecutivo.

### 1.3. REGISTRO DE PARTICIPANTES

El registro de participantes se realiza conforme al artículo 55 del Reglamento. En el caso de un consorcio, basta que se registre uno (1) de sus integrantes.

#### Importante

- Para registrarse como participante en un procedimiento de selección convocado por las Entidades del Estado Peruano, es necesario que los proveedores cuenten con inscripción vigente y estar habilitados ante el Registro Nacional de Proveedores (RNP) que administra el Organismo Supervisor de las Contrataciones del Estado (OSCE). Para obtener mayor información, se puede ingresar a la siguiente dirección electrónica: [www.rnp.gob.pe](http://www.rnp.gob.pe).*
- Los proveedores que deseen registrar su participación deben ingresar al SEACE utilizando su Certificado SEACE (usuario y contraseña). Asimismo, deben observar las instrucciones señaladas en el documento de orientación "Guía para el registro de participantes electrónico" publicado en <https://www2.seace.gob.pe/>.*
- En caso los proveedores no cuenten con inscripción vigente en el RNP y/o se encuentren inhabilitados o suspendidos para ser participantes, postores y/o contratistas, el SEACE restringirá su registro, quedando a potestad de estos intentar nuevamente registrar su participación en el procedimiento de selección en cualquier otro momento, dentro del plazo establecido para dicha etapa, siempre que haya obtenido la vigencia de su inscripción o quedado sin efecto la sanción que le impuso el Tribunal de Contrataciones del Estado.*

### 1.4. FORMULACIÓN DE CONSULTAS Y OBSERVACIONES A LAS BASES

La formulación de consultas y observaciones a las bases se efectúa de conformidad con lo establecido en los numerales 72.1 y 72.2 del artículo 72 del Reglamento, así como el literal a) del artículo 89 del Reglamento.

#### Importante

*No pueden formularse consultas ni observaciones respecto del contenido de una ficha de homologación aprobada. Las consultas y observaciones que se formulen sobre el particular, se tienen como no presentadas.*

### 1.5. ABSOLUCIÓN DE CONSULTAS, OBSERVACIONES E INTEGRACIÓN DE BASES

La absolución de consultas, observaciones e integración de las bases se realizan conforme a las disposiciones previstas en el numeral 72.4 del artículo 72 y el literal a) del artículo 89 del

Reglamento.

**Importante**

- *No se absolverán consultas y observaciones a las bases que se presenten en forma física.*
- *Cuando exista divergencia entre lo indicado en el pliego de absolución de consultas y observaciones y la integración de bases, prevalece lo absuelto en el referido pliego; sin perjuicio, del deslinde de responsabilidades correspondiente.*

## 1.6. FORMA DE PRESENTACIÓN DE OFERTAS

Las ofertas se presentan conforme lo establecido en el artículo 59 y en el artículo 90 del Reglamento.

Las declaraciones juradas, formatos o formularios previstos en las bases que conforman la oferta deben estar debidamente firmados por el postor (firma manuscrita o digital, según la Ley N° 27269, Ley de Firmas y Certificados Digitales<sup>2</sup>). Los demás documentos deben ser visados por el postor. En el caso de persona jurídica, por su representante legal, apoderado o mandatario designado para dicho fin y, en el caso de persona natural, por este o su apoderado. No se acepta el pegado de la imagen de una firma o visto. Las ofertas se presentan foliadas.

**Importante**

- *Los formularios electrónicos que se encuentran en el SEACE y que los proveedores deben llenar para presentar sus ofertas, tienen carácter de declaración jurada.*
- *En caso la información contenida en los documentos escaneados que conforman la oferta no coincida con lo declarado a través del SEACE, prevalece la información declarada en los documentos escaneados.*
- *No se tomará en cuenta las ofertas que se presenten en físico a la Entidad.*

## 1.7. PRESENTACIÓN Y APERTURA DE OFERTAS

El participante presentará su oferta de manera electrónica a través del SEACE, desde las 00:01 horas hasta las 23:59 horas del día establecido para el efecto en el cronograma del procedimiento; adjuntando el archivo digitalizado que contenga los documentos que conforman la oferta de acuerdo a lo requerido en las bases.

El participante debe verificar antes de su envío, bajo su responsabilidad, que el archivo pueda ser descargado y su contenido sea legible.

**Importante**

*Los integrantes de un consorcio no pueden presentar ofertas individuales ni conformar más de un consorcio en un procedimiento de selección, o en un determinado ítem cuando se trate de procedimientos de selección según relación de ítems.*

En la apertura electrónica de la oferta técnica, el órgano encargado de las contrataciones o el comité de selección, según corresponda, verifica la presentación de lo exigido en la sección específica de las bases de conformidad con el numeral 81.2 del artículo 81 del Reglamento y determina si las ofertas responden a las características y/o requisitos y condiciones de los Términos de Referencia, detallados en la sección específica de las bases. De no cumplir con lo requerido, la oferta se considera no admitida.

<sup>2</sup> Para mayor información sobre la normativa de firmas y certificados digitales ingresar a: <https://www.indecopi.gob.pe/web/firmas-digitales/firmar-y-certificados-digitales>

## 1.8. CALIFICACIÓN Y EVALUACIÓN DE LAS OFERTAS

La calificación y evaluación de los postores se realiza conforme los requisitos de calificación y factores de evaluación que se indican en la sección específica de las bases.

La evaluación técnica y económica se realiza sobre la base de:

Oferta técnica : 100 puntos  
Oferta económica : 100 puntos

### 1.8.1 CALIFICACIÓN DE LAS OFERTAS TÉCNICAS

La calificación de las ofertas técnicas se realiza conforme a lo establecido en el numeral 82.1 del artículo 82 del Reglamento.

### 1.8.2 EVALUACIÓN DE LAS OFERTAS TÉCNICAS

La evaluación de las ofertas técnicas se realiza conforme a lo establecido en los numerales 82.2 y 82.3 del artículo 82 del Reglamento.

### 1.8.3 APERTURA Y EVALUACIÓN DE OFERTAS ECONÓMICAS

El órgano encargado de las contrataciones o el comité de selección, según corresponda, evalúa las ofertas económicas y determina el puntaje total de las ofertas conforme a lo dispuesto en el artículo 83 del Reglamento así como los coeficientes de ponderación previstos en la sección específica de las bases.

#### Importante

*En el caso de contratación de consultorías de obras a ser prestadas fuera de la provincia de Lima y Callao, cuyo valor referencial no supere los doscientos mil Soles (S/ 200,000.00), a solicitud del postor se asigna una bonificación equivalente al diez por ciento (10%) sobre el puntaje total obtenido por los postores con domicilio en la provincia donde prestará el servicio, o en las provincias colindantes, sean o no pertenecientes al mismo departamento o región. El domicilio es el consignado en la constancia de inscripción ante el RNP<sup>3</sup>. Lo mismo aplica en el caso de procedimientos de selección por relación de ítems, cuando algún ítem no supera el monto señalado anteriormente.*

## 1.9. SUBSANACIÓN DE LAS OFERTAS

La subsanación de las ofertas se sujeta a lo establecido en el artículo 60 del Reglamento. El plazo que se otorgue para la subsanación no puede ser inferior a un (1) día hábil.

La solicitud de subsanación se realiza de manera electrónica a través del SEACE y será remitida al correo electrónico consignado por el postor al momento de realizar su inscripción en el RNP, siendo su responsabilidad el permanente seguimiento de las notificaciones a dicho correo. La notificación de la solicitud se entiende efectuada el día de su envío al correo electrónico.

La presentación de las subsanaciones se realiza a través del SEACE. No se tomará en cuenta la subsanación que se presente en físico a la Entidad.

## 1.10. OTORGAMIENTO DE LA BUENA PRO

<sup>3</sup> La constancia de inscripción electrónica se visualizará en el portal web del Registro Nacional de Proveedores: [www.mpp.gob.pe](http://www.mpp.gob.pe)



La buena pro se otorga luego de la evaluación correspondiente según lo indicado en el numeral 1.8.3 de la presente sección.

Previo al otorgamiento de la buena pro, el órgano encargado de las contrataciones o el comité de selección, según corresponda, aplica lo dispuesto en el artículo 68 del Reglamento, sobre el rechazo de las ofertas, de ser el caso.

En el supuesto de que dos (2) o más ofertas empaten, el otorgamiento de la buena pro se efectúa siguiendo estrictamente el orden señalado en el numeral 91.2 del artículo 91 del Reglamento.

El desempate mediante sorteo se realiza de manera electrónica a través del SEACE.

Definida la oferta ganadora, el órgano encargado de las contrataciones o el comité de selección, según corresponda, otorga la buena pro, mediante su publicación en el SEACE, incluyendo el cuadro comparativo y las actas debidamente motivadas de los resultados de la admisión, no admisión, calificación, descalificación, evaluación, rechazo y el otorgamiento de la buena pro.

#### **1.11. CONSENTIMIENTO DE LA BUENA PRO**

Cuando se hayan presentado dos (2) o más ofertas, el consentimiento de la buena pro se produce a los cinco (5) días hábiles siguientes de la notificación de su otorgamiento, sin que los postores hayan ejercido el derecho de interponer el recurso de apelación.

En caso que se haya presentado una sola oferta, el consentimiento de la buena pro se produce el mismo día de la notificación de su otorgamiento.

El consentimiento del otorgamiento de la buena pro se publica en el SEACE al día hábil siguiente de producido.

##### **Importante**

*Una vez consentido el otorgamiento de la buena pro, el órgano encargado de las contrataciones o el órgano de la Entidad al que se haya asignado tal función realiza la verificación de la oferta presentada por el postor ganador de la buena pro conforme lo establecido en el numeral 64.6 del artículo 64 del Reglamento.*

## CAPÍTULO II

### SOLUCIÓN DE CONTROVERSIAS DURANTE EL PROCEDIMIENTO DE SELECCIÓN

#### 2.1. RECURSO DE APELACIÓN

A través del recurso de apelación se pueden impugnar los actos dictados durante el desarrollo del procedimiento de selección hasta antes del perfeccionamiento del contrato.

El recurso de apelación se presenta ante la Entidad convocante, y es conocido y resuelto por su Titular, cuando el valor referencial sea igual o menor a cincuenta (50) UIT. Cuando el valor referencial sea mayor a dicho monto, el recurso de apelación se presenta ante y es resuelto por el Tribunal de Contrataciones del Estado.

En los procedimientos de selección según relación de ítems, el valor referencial total del procedimiento determina ante quién se presenta el recurso de apelación.

Los actos que declaren la nulidad de oficio, la cancelación del procedimiento de selección y otros actos emitidos por el Titular de la Entidad que afecten la continuidad de este, se impugnan ante el Tribunal de Contrataciones del Estado.

#### Importante

- *Una vez otorgada la buena pro, el órgano encargado de las contrataciones o el comité de selección, según corresponda, está en la obligación de permitir el acceso de los participantes y postores al expediente de contratación, salvo la información calificada como secreta, confidencial o reservada por la normativa de la materia, a más tardar dentro del día siguiente de haberse solicitado por escrito.*
- *A efectos de recoger la información de su interés, los postores pueden valerse de distintos medios, tales como: (i) la lectura y/o toma de apuntes, (ii) la captura y almacenamiento de imágenes, e incluso (iii) pueden solicitar copia de la documentación obrante en el expediente, siendo que, en este último caso, la Entidad deberá entregar dicha documentación en el menor tiempo posible, previo pago por tal concepto.*
- *El recurso de apelación se presenta ante la Mesa de Partes del Tribunal o ante las oficinas desconcentradas del OSCE o en la Unidad de Trámite Documentario de la Entidad, según corresponda.*

#### 2.2. PLAZOS DE INTERPOSICIÓN DEL RECURSO DE APELACIÓN

La apelación contra el otorgamiento de la buena pro o contra los actos dictados con anterioridad a ella se interpone dentro de los cinco (5) días hábiles siguientes de haberse notificado el otorgamiento de la buena pro.

La apelación contra los actos dictados con posterioridad al otorgamiento de la buena pro, contra la declaración de nulidad, cancelación y declaratoria de desierto del procedimiento, se interpone dentro de los cinco (5) días hábiles siguientes de haberse tomado conocimiento del acto que se desea impugnar.

### CAPÍTULO III DEL CONTRATO

#### 3.1. PERFECCIONAMIENTO DEL CONTRATO

Los plazos y el procedimiento para perfeccionar el contrato se realiza conforme a lo indicado en el artículo 141 del Reglamento.

Para perfeccionar el contrato, el postor ganador de la buena pro debe presentar los documentos señalados en el artículo 139 del Reglamento y los previstos en la sección específica de las bases.

#### 3.2. GARANTÍAS

Las garantías que deben otorgar los postores y/o contratistas, según corresponda, son las de fiel cumplimiento del contrato y por los adelantos.

##### 3.2.1. GARANTÍA DE FIEL CUMPLIMIENTO

Como requisito indispensable para perfeccionar el contrato, el postor ganador debe entregar a la Entidad la garantía de fiel cumplimiento del mismo por una suma equivalente al diez por ciento (10%) del monto del contrato original. Esta se mantiene vigente hasta el consentimiento de la liquidación final.

##### 3.2.2. GARANTÍA DE FIEL CUMPLIMIENTO POR PRESTACIONES ACCESORIAS

En las contrataciones que conllevan la ejecución de prestaciones accesorias, tales como mantenimiento, reparación o actividades afines, se otorga una garantía adicional por una suma equivalente al diez por ciento (10%) del monto del contrato de la prestación accesorio, la misma que debe ser renovada periódicamente hasta el cumplimiento total de las obligaciones garantizadas.

##### Importante

*En los contratos de consultorías de obras que celebren las Entidades con las micro y pequeñas empresas, estas últimas pueden otorgar como garantía de fiel cumplimiento el diez por ciento (10%) del monto del contrato, porcentaje que es retenido por la Entidad durante la primera mitad del número total de pagos a realizarse, de forma prorrateada en cada pago, con cargo a ser devuelto a la finalización del mismo, conforme lo establecen los numerales 149.4 y 149.5 del artículo 149 del Reglamento y numeral 151.2 del artículo 151 del Reglamento.*

##### 3.2.3. GARANTÍA POR ADELANTO

En caso se haya previsto en la sección específica de las bases la entrega de adelantos, el contratista debe presentar una garantía emitida por idéntico monto conforme a lo estipulado en el artículo 153 del Reglamento.

#### 3.3. REQUISITOS DE LAS GARANTÍAS

Las garantías que se presenten deben ser incondicionales, solidarias, irrevocables y de realización automática en el país, al solo requerimiento de la Entidad. Asimismo, deben ser emitidas por empresas que se encuentren bajo la supervisión directa de la Superintendencia de Banca, Seguros y Administradoras Privadas de Fondos de Pensiones y que cuenten con clasificación de riesgo B o superior. Asimismo, deben estar autorizadas para emitir garantías; o estar consideradas en la última lista de bancos extranjeros de primera categoría que periódicamente publica el Banco Central de Reserva del Perú.

#### **Importante**

*Corresponde a la Entidad verificar que las garantías presentadas por el postor ganador de la buena pro y/o contratista cumplan con los requisitos y condiciones necesarios para su aceptación y eventual ejecución; sin perjuicio de la determinación de las responsabilidades funcionales que correspondan.*

#### **Advertencia**

*Los funcionarios de las Entidades no deben aceptar garantías emitidas bajo condiciones distintas a las establecidas en el presente numeral, debiendo tener en cuenta lo siguiente:*

- 1. La clasificadora de riesgo que asigna la clasificación a la empresa que emite la garantía debe encontrarse listada en el portal web de la SBS (<http://www.sbs.gob.pe/sistema-financiero/clasificadoras-de-riesgo>).*
- 2. Se debe identificar en la página web de la clasificadora de riesgo respectiva, cuál es la clasificación vigente de la empresa que emite la garantía, considerando la vigencia a la fecha de emisión de la garantía.*
- 3. Para fines de lo establecido en el artículo 148 del Reglamento, la clasificación de riesgo B, incluye las clasificaciones B+ y B.*
- 4. Si la empresa que otorga la garantía cuenta con más de una clasificación de riesgo emitida por distintas empresas listadas en el portal web de la SBS, bastará que en una de ellas cumpla con la clasificación mínima establecida en el Reglamento.*

*En caso exista alguna duda sobre la clasificación de riesgo asignada a la empresa emisora de la garantía, se deberá consultar a la clasificadora de riesgos respectiva.*

*De otro lado, además de cumplir con el requisito referido a la clasificación de riesgo, a efectos de verificar si la empresa emisora se encuentra autorizada por la SBS para emitir garantías, debe revisarse el portal web de dicha Entidad (<http://www.sbs.gob.pe/sistema-financiero/relacion-de-empresas-que-se-encuentran-autorizadas-a-emitir-cartas-fianza>).*

*Los funcionarios competentes deben verificar la autenticidad de la garantía a través de los mecanismos establecidos (consulta web, teléfono u otros) por la empresa emisora.*

### **3.4. EJECUCIÓN DE GARANTÍAS**

La Entidad puede solicitar la ejecución de las garantías conforme a los supuestos contemplados en el artículo 155 del Reglamento.

### **3.5. ADELANTOS**

La Entidad puede entregar adelantos directos al contratista, los que en ningún caso exceden en conjunto del treinta por ciento (30%) del monto del contrato original, siempre que ello haya sido previsto en la sección específica de las bases.

### **3.6. PENALIDADES**

#### **3.6.1. PENALIDAD POR MORA EN LA EJECUCIÓN DE LA PRESTACIÓN**

En caso de retraso injustificado del contratista en la ejecución de las prestaciones objeto del contrato, la Entidad le aplica automáticamente una penalidad por mora por cada día de atraso, de conformidad con el artículo 162 del Reglamento.

#### **3.6.2. OTRAS PENALIDADES**

La Entidad puede establecer penalidades distintas a la mencionada en el numeral precedente, según lo previsto en el artículo 163 del Reglamento y lo indicado en la sección específica de las bases.

Estos dos tipos de penalidades se calculan en forma independiente y pueden alcanzar cada una un monto máximo equivalente al diez por ciento (10%) del monto del contrato vigente, o de ser el caso, del ítem que debió ejecutarse.

### 3.7. PAGOS

El pago se realiza después de ejecutada la respectiva prestación, pudiendo contemplarse pagos a cuenta, según la forma establecida en la sección específica de las bases o en el contrato.

La Entidad paga las contraprestaciones pactadas a favor del contratista dentro de los diez (10) días calendario siguientes de otorgada la conformidad de los servicios, siempre que se verifiquen las condiciones establecidas en el contrato para ello, bajo responsabilidad del funcionario competente.

La conformidad se emite en un plazo máximo de quince (15) días, bajo responsabilidad del funcionario que debe emitir la conformidad.

En el caso que se haya suscrito contrato con un consorcio, el pago se realizará de acuerdo a lo que se indique en el contrato de consorcio.

#### **Advertencia**

*En caso de retraso en los pagos a cuenta o pago final por parte de la Entidad, salvo que se deba a caso fortuito o fuerza mayor, esta reconoce al contratista los intereses legales correspondientes, de conformidad con el artículo 39 de la Ley y 171 del Reglamento, debiendo repetir contra los responsables de la demora injustificada.*

### 3.8. INCUMPLIMIENTO DEL CONTRATO

Las causales para la resolución del contrato, serán aplicadas de conformidad con el artículo 36 de la Ley y 164 del Reglamento.

### 3.9. DISPOSICIONES FINALES

Todos los demás aspectos del presente procedimiento no contemplados en las bases se regirán supletoriamente por la Ley y su Reglamento, así como por las disposiciones legales vigentes.

## **SECCIÓN ESPECÍFICA**

### **CONDICIONES ESPECIALES DEL PROCEDIMIENTO DE SELECCIÓN**

(EN ESTA SECCIÓN LA ENTIDAD DEBERÁ COMPLETAR LA INFORMACIÓN EXIGIDA, DE ACUERDO A LAS INSTRUCCIONES INDICADAS)

## CAPÍTULO I GENERALIDADES

### 1.1. ENTIDAD CONVOCANTE

Nombre : MUNICIPALIDAD DISTRITAL DE ANANEA  
RUC N° : 20162185317  
Domicilio legal : PLAZA GRAU S/N CERCADO ANANEA

### 1.2. OBJETO DE LA CONVOCATORIA

El presente procedimiento de selección tiene por objeto la contratación del servicio de consultoría de obra PARA LA ELABORACIÓN DE EXPEDIENTE TÉCNICO DEL PROYECTO DE INVERSIÓN PÚBLICA DENOMINADO: MEJORAMIENTO Y AMPLIACIÓN DEL SERVICIO DE SUMINISTRO ELÉCTRICO DOMICILIARIO EN ZONAS RURALES EN V ETAPA EN EL DISTRITO DE ANANEA DE LA PROVINCIA DE SAN ANTONIO DE PUTINA DEL DEPARTAMENTO DE PUNO, con CUI N°2651116.

### 1.3. VALOR REFERENCIAL<sup>4</sup>

El valor referencial asciende a S/190,000.00 (ciento noventa mil con 00/100 soles), incluidos los impuestos de Ley y cualquier otro concepto que incida en el costo total del servicio de consultoría de obra. El valor referencial ha sido calculado al mes de julio del 2024.

Valor Referencial (VR)	Límites <sup>5</sup>	
	Inferior	Superior
S/ 190,000.00 (ciento noventa mil con 00/100 soles)	S/ 171,000.00 (ciento setenta y un mil con 00/100 soles)	S/ 209,000.00 (doscientos nueve mil con 00/100 soles)

#### Importante

*Las ofertas económicas no pueden exceder los límites del valor referencial de conformidad con el numeral 28.2 del artículo 28 de la Ley.*

### 1.4. EXPEDIENTE DE CONTRATACIÓN

El expediente de contratación fue aprobado mediante RESOLUCIÓN DE GERENCIA N°134-2024-MDA/GM el 22 de julio del 2024.

### 1.5. FUENTE DE FINANCIAMIENTO

RECURSOS DIRECTAMENTE RECAUDADOS

#### Importante

<sup>4</sup> El monto del valor referencial indicado en esta sección de las bases no debe diferir del monto del valor referencial consignado en la ficha del procedimiento en el SEACE. No obstante, de existir contradicción entre estos montos, primará el monto del valor referencial indicado en las bases aprobadas.

<sup>5</sup> De acuerdo a lo señalado en el artículo 48 del Reglamento, estos límites se calculan considerando dos (2) decimales. Para ello, si el límite inferior tiene más de dos decimales, se aumenta en un dígito el valor del segundo decimal; en el caso del límite superior, se considera el valor del segundo decimal sin efectuar el redondeo.

*La fuente de financiamiento debe corresponder a aquella prevista en la Ley de Equilibrio Financiero del Presupuesto del Sector Público del año fiscal en el cual se convoca el procedimiento de selección.*

#### 1.6. SISTEMA DE CONTRATACIÓN

El presente procedimiento se rige por el sistema de SUMA ALZADA, de acuerdo con lo establecido en el expediente de contratación respectivo.

##### **Importante**

*En el caso de supervisión de obras, cuando se haya previsto que las actividades comprenden la liquidación del contrato de obra, la supervisión se rige bajo el sistema de tarifas mientras que la liquidación se rige bajo el sistema a suma alzada.*

#### 1.7. ALCANCES DEL REQUERIMIENTO

El alcance de la prestación está definido en el Capítulo III de la presente sección de las bases.

#### 1.8. PLAZO DE PRESTACIÓN DEL SERVICIO DE CONSULTORÍA DE OBRA

Los servicios de consultoría de obra materia de la presente convocatoria se prestarán en el plazo de 90 días calendario, en concordancia con lo establecido en el expediente de contratación.

##### **Importante**

*En el caso de supervisión de obras, el plazo inicial del contrato debe estar vinculado al del contrato de la obra a ejecutar y comprender hasta la liquidación de la obra, de conformidad con el artículo 10 de la Ley.*

#### 1.9. COSTO DE REPRODUCCIÓN Y ENTREGA DE BASES

Los participantes registrados tienen el derecho de recabar un ejemplar de las bases, para cuyo efecto deben cancelar S/ 20.00 (veinte con 00/100 soles), la cual se debe pagar en Caja de Municipalidad Distrital de Ananea y se deberá recoger en la Unidad de Logística y Control Patrimonial de la Municipalidad Distrital de Ananea.

##### **Importante**

*El costo de entrega de un ejemplar de las bases no puede exceder el costo de su reproducción.*

#### 1.10. BASE LEGAL

- Ley N° 31953- Ley de Presupuesto del Sector Público para el Año Fiscal 2024
- Ley N° 31954- Ley de Equilibrio Financiero del Presupuesto del Sector Público del año fiscal 2024
- Ley N°27411- Ley General del Sistema Nacional de Presupuesto.
- Ley N°30225 – Ley de Contrataciones del Estado.
- D.S N°344-2018 –EF, Reglamento de la Ley N°30225, Ley de contrataciones del estado, modificado por decreto Supremo N°377-2019 -EF y Decreto Supremo N°168-2020-EF.
- Ley N°27444-Ley del Procedimiento Administrativo General y sus modificatorias.
- Decreto Supremo N°0014-2008-TR, Texto Único Ordenado de la Ley de promoción de la competitividad, formalización y Desarrollo de la Micro y Pequeña y del acceso al empleo decente, Ley MYPE.
- Decreto Supremo N°008-2008-TR, Reglamento de la Ley MYPE.
- Decreto Supremo N°043-2012-EF, TUO de la ley General del sistema Nacional de presupuesto.
- Decreto Supremo N° 011-79-VC, Implementan y adecuan Decreto supremo sobrecontrataciones de obras públicas.
- Ley N° 28749- Ley general de electrificación rural.
- Decreto Ley N° 25844 - Ley de concesiones eléctricas.



Las referidas normas incluyen sus respectivas modificaciones, de ser el caso.

## CAPÍTULO II DEL PROCEDIMIENTO DE SELECCIÓN

### 2.1. CALENDARIO DEL PROCEDIMIENTO DE SELECCIÓN

Según el cronograma de la ficha de selección de la convocatoria publicada en el SEACE.

#### Importante

*De conformidad con la vigesimosegunda Disposición Complementaria Final del Reglamento, en caso la Entidad (Ministerios y sus organismos públicos, programas o proyectos adscritos) haya difundido el requerimiento a través del SEACE siguiendo el procedimiento establecido en dicha disposición, no procede formular consultas u observaciones al requerimiento.*

### 2.2. CONTENIDO DE LAS OFERTAS

#### 2.2.1. OFERTA TÉCNICA

La oferta contendrá, además de un índice de documentos<sup>6</sup>, la siguiente documentación:

##### 2.2.1.1. Documentación de presentación obligatoria

#### A. Documentos para la admisión de la oferta

a.1) Declaración jurada de datos del postor. (**Anexo N° 1**)

a.2) Documento que acredite la representación de quien suscribe la oferta.

En caso de persona jurídica, copia del certificado de vigencia de poder del representante legal, apoderado o mandatario designado para tal efecto.

En caso de persona natural, copia del documento nacional de identidad o documento análogo, o del certificado de vigencia de poder otorgado por persona natural, del apoderado o mandatario, según corresponda.

En el caso de consorcios, este documento debe ser presentado por cada uno de los integrantes del consorcio que suscriba la promesa de consorcio, según corresponda.

#### Advertencia

*De acuerdo con el artículo 4 del Decreto Legislativo N° 1246, las Entidades están prohibidas de exigir a los administrados o usuarios la información que puedan obtener directamente mediante la interoperabilidad a que se refieren los artículos 2 y 3 de dicho Decreto Legislativo. En esa medida, si la Entidad es usuaria de la Plataforma de Interoperabilidad del Estado – PIDE<sup>7</sup> y siempre que el servicio web se encuentre activo en el Catálogo de Servicios de dicha plataforma, no corresponderá exigir el certificado de vigencia de poder y/o documento nacional de identidad.*

a.3) Declaración jurada de acuerdo con el literal b) del artículo 52 del Reglamento. (**Anexo N° 2**)

<sup>6</sup> La omisión del índice no determina la no admisión de la oferta.

<sup>7</sup> Para mayor información de las Entidades usuarias y del Catálogo de Servicios de la Plataforma de Interoperabilidad del Estado – PIDE ingresar al siguiente enlace <https://www.gobiernodigital.gob.pe/interoperabilidad/>

- a.4) Declaración jurada de cumplimiento de los Términos de Referencia contenidos en el numeral 3.1 del Capítulo III de la presente sección. **(Anexo N° 3)**
- a.5) Declaración jurada de plazo de prestación del servicio de consultoría de obra. **(Anexo N° 4).**
- a.6) Promesa de consorcio con firmas legalizadas, de ser el caso, en la que se consigne los integrantes, el representante común, el domicilio común y las obligaciones a las que se compromete cada uno de los integrantes del consorcio así como el porcentaje equivalente a dichas obligaciones. **(Anexo N° 5)**

#### Importante

*El órgano encargado de las contrataciones o el comité de selección, según corresponda, verifica la presentación de los documentos requeridos. De no cumplir con lo requerido, la oferta se considera no admitida.*

### B. Documentos para acreditar los requisitos de calificación

Incorporar en la oferta los documentos que acreditan los “**Requisitos de Calificación**” que se detallan en el numeral 3.2 del Capítulo III de la presente sección de las bases.

#### 2.2.1.2. Documentación de presentación facultativa:

- a) En el caso de microempresas y pequeñas empresas integradas por personas con discapacidad, o en el caso de consorcios conformados en su totalidad por estas empresas, deben presentar la constancia o certificado con el cual acredite su inscripción en el Registro de Empresas Promocionales para Personas con Discapacidad<sup>8</sup>.
- b) Incorporar en la oferta los documentos que acreditan los “**Factores de Evaluación**” establecidos en el Capítulo IV de la presente sección de las bases, a efectos de obtener el puntaje previsto en dicho Capítulo para cada factor.
- c) Solicitud de bonificación por tener la condición de micro y pequeña empresa. **(Anexo N° 11)**
- d) Los postores con domicilio en la provincia donde se prestará el servicio de consultoría de obra, o en las provincias colindantes, sean o no pertenecientes al mismo departamento o región, pueden presentar la solicitud de bonificación por servicios prestados fuera de la provincia de Lima y Callao, según **Anexo N° 10**.

#### Advertencia

*El órgano encargado de las contrataciones o el comité de selección, según corresponda, no podrá exigir al postor la presentación de documentos que no hayan sido indicados en los acápites “Documentos para la admisión de la oferta”, “Requisitos de calificación” y “Factores de evaluación”.*

### 2.2.2. OFERTA ECONÓMICA

La oferta económica expresada en SOLES. Adjuntar obligatoriamente el **Anexo N° 6**.

El monto total de la oferta económica y los subtotales que lo componen deben ser expresados con dos (2) decimales. Los precios unitarios o tarifas pueden ser expresados con más de dos (2) decimales.

<sup>8</sup> Dicho documento se tendrá en consideración en caso de empate, conforme a lo previsto en el artículo 91 del Reglamento.

**Importante**

- *El órgano encargado de las contrataciones o el comité de selección, según corresponda, declara no admitidas las ofertas que no se encuentren dentro de los límites del valor referencial previstos en el numeral 28.2 del artículo 28 de la Ley.*
- *La estructura de costos, se presenta para el perfeccionamiento del contrato.*

### 2.3. DETERMINACIÓN DEL PUNTAJE TOTAL DE LAS OFERTAS

Una vez evaluadas las ofertas técnica y económica se procederá a determinar el puntaje total de las mismas.

El puntaje total de las ofertas es el promedio ponderado de ambas evaluaciones, obtenido de la aplicación de la siguiente fórmula:

$$PTPi = c_1 PT_i + c_2 Pe_i$$

Donde:

- PTPi = Puntaje total del postor i  
PTi = Puntaje por evaluación técnica del postor i  
Pei = Puntaje por evaluación económica del postor i  
c<sub>1</sub> = Coeficiente de ponderación para la evaluación técnica.  
c<sub>2</sub> = Coeficiente de ponderación para la evaluación económica.

**Se aplicarán las siguientes ponderaciones:**

- c<sub>1</sub> = 0.80  
c<sub>2</sub> = 0.20

Donde: c<sub>1</sub> + c<sub>2</sub> = 1.00

### 2.4. PRESENTACIÓN DEL RECURSO DE APELACIÓN

El recurso de apelación se presenta ante la Unidad de Trámite Documentario de la Entidad.

En caso el participante o postor opte por presentar recurso de apelación y por otorgar la garantía mediante depósito en cuenta bancaria, se debe realizar el abono en:

- N ° de Cuenta : 00721101304  
Banco : BANCO DE LA NACIÓN  
N° CCI<sup>9</sup> : [.....]

### 2.5. REQUISITOS PARA PERFECCIONAR EL CONTRATO

El postor ganador de la buena pro debe presentar los siguientes documentos para perfeccionar el contrato:

- Garantía de fiel cumplimiento del contrato.
- Garantía de fiel cumplimiento por prestaciones accesorias, de ser el caso.
- Contrato de consorcio con firmas legalizadas ante Notario de cada uno de los integrantes, de ser el caso.
- Código de cuenta interbancaria (CCI) o, en el caso de proveedores no domiciliados, el número de su cuenta bancaria y la entidad bancaria en el exterior.
- Copia de la vigencia del poder del representante legal de la empresa que acredite que cuenta con facultades para perfeccionar el contrato, cuando corresponda.
- Copia de DNI del postor en caso de persona natural, o de su representante legal en caso de persona jurídica.

<sup>9</sup> En caso de transferencia interbancaria.

#### Advertencia

*De acuerdo con el artículo 4 del Decreto Legislativo N° 1246, las Entidades están prohibidas de exigir a los administrados o usuarios la información que puedan obtener directamente mediante la interoperabilidad a que se refieren los artículos 2 y 3 de dicho Decreto Legislativo. En esa medida, si la Entidad es usuaria de la Plataforma de Interoperabilidad del Estado – PIDE<sup>10</sup> y siempre que el servicio web se encuentre activo en el Catálogo de Servicios de dicha plataforma, no corresponderá exigir los documentos previstos en los literales e) y f).*

- g) Domicilio para efectos de la notificación durante la ejecución del contrato.
- h) Autorización de notificación de la decisión de la Entidad sobre la solicitud de ampliación de plazo mediante medios electrónicos de comunicación <sup>11</sup>. **(Anexo N° 12)**
- i) Detalle de los precios unitarios de la oferta económica<sup>12</sup>.
- j) Estructura de costos de la oferta económica.
- k) Detalle del monto de la oferta económica de cada uno de los servicios de consultoría de obra que conforman el paquete<sup>13</sup>.
- l) Copia de los diplomas que acrediten la formación académica requerida del personal clave, en caso que el grado o título profesional requerido no se encuentren publicados en el Registro Nacional de Grados Académicos y Títulos Profesionales a cargo de la de la Superintendencia Nacional de Educación Superior Universitaria – SUNEDU<sup>14</sup>.
- m) Copia de (i) contratos y su respectiva conformidad o (ii) constancias o (iii) certificados o (iv) cualquier otra documentación que, de manera fehaciente demuestre la experiencia del personal clave.
- n) Copia de documentos que sustenten la propiedad, la posesión, el compromiso de compra venta o alquiler u otro documento que acredite la disponibilidad del requisito de calificación equipamiento estratégico. En el caso que el postor ganador sea un consorcio los documentos de acreditación de este requisito pueden estar a nombre del consorcio o de uno de sus integrantes<sup>15</sup>.

#### Importante

- *La Entidad debe aceptar las diferentes denominaciones utilizadas para acreditar la carrera profesional requerida, aun cuando no coincida literalmente con aquella prevista en los requisitos de calificación (por ejemplo Ingeniería Ambiental, Ingeniería en Gestión Ambiental, Ingeniería y Gestión Ambiental u otras denominaciones).*
- *Los documentos que acreditan la experiencia del personal clave deben incluir como mínimo los nombres y apellidos del personal, el cargo desempeñado, el plazo de la prestación indicando el día, mes y año de inicio y culminación, el nombre de la Entidad u organización que emite el documento, la fecha de emisión y nombres y apellidos de quien suscribe el documento.*

*En caso estos documentos establezcan el plazo de la experiencia adquirida por el personal clave en meses sin especificar los días la Entidad debe considerar el mes completo.*

*De presentarse experiencia ejecutada paralelamente (traslape), para el cómputo del tiempo de dicha experiencia sólo se considerará una vez el periodo traslapado. No obstante, de presentarse periodos traslapados en el supervisor de obra, no se considera ninguna de las experiencias acreditadas, salvo la supervisión de obras por paquete.*

<sup>10</sup> Para mayor información de las Entidades usuarias y del Catálogo de Servicios de la Plataforma de Interoperabilidad del Estado – PIDE ingresar al siguiente enlace <https://www.gobiernodigital.gob.pe/interoperabilidad/>

<sup>11</sup> En tanto se implemente la funcionalidad en el SEACE, de conformidad con la Primera Disposición Complementaria Transitoria del Decreto Supremo N° 234-2022-EF.

<sup>12</sup> Incluir solo en caso de la contratación bajo el sistema a suma alzada.

<sup>13</sup> Incluir solo en caso de contrataciones por paquete.

<sup>14</sup> <https://enlinea.sunedu.gob.pe/>

<sup>15</sup> Incluir solo en caso se haya incluido el equipamiento estratégico como requisito de calificación.

*Se considerará aquella experiencia que no tenga una antigüedad mayor a veinticinco (25) años anteriores a la fecha de la presentación de ofertas.*

*Asimismo, la Entidad debe valorar de manera integral los documentos presentados para acreditar dicha experiencia. En tal sentido, aun cuando en los documentos presentados la denominación del cargo o puesto no coincida literalmente con aquella prevista en los requisitos de calificación, se deberá validar la experiencia si las actividades que realizó el profesional corresponden con la función propia del cargo o puesto requerido.*

- Cuando el postor ganador de la buena pro presenta como personal clave a profesionales que se encuentren prestando servicios como residente o supervisor en obras contratadas por la Entidad que no cuentan con recepción, procede otorgar plazo adicional para subsanar, conforme lo previsto en el literal a) del artículo 141 del Reglamento.*
- En caso que el postor ganador de la buena pro sea un consorcio, las garantías que presente este para el perfeccionamiento del contrato, así como durante la ejecución contractual, de ser el caso, además de cumplir con las condiciones establecidas en el artículo 33 de la Ley y en el artículo 148 del Reglamento, deben consignar expresamente el nombre completo o la denominación o razón social de los integrantes del consorcio, en calidad de garantizados, de lo contrario no podrán ser aceptadas por las Entidades. No se cumple el requisito antes indicado si se consigna únicamente la denominación del consorcio, conforme lo dispuesto en la Directiva "Participación de Proveedores en Consorcio en las Contrataciones del Estado".*
- En los contratos de consultoría de obras que celebren las Entidades con las micro y pequeñas empresas, estas últimas pueden otorgar como garantía de fiel cumplimiento el diez por ciento (10%) del monto del contrato, porcentaje que es retenido por la Entidad durante la primera mitad del número total de pagos a realizarse, de forma prorrateada en cada pago, con cargo a ser devuelto a la finalización del mismo, conforme lo establece el numeral 149.4 del artículo 149 y el numeral 151.2 del artículo 151 del Reglamento. Para dicho efecto los postores deben encontrarse registrados en el REMYPE, consignando en la Declaración Jurada de Datos del Postor (Anexo N° 1) o en la solicitud de retención de la garantía durante el perfeccionamiento del contrato, que tienen la condición de MYPE, lo cual será verificado por la Entidad en el link <http://www2.trabajo.gob.pe/servicios-en-linea-2-2> opción consulta de empresas acreditadas en el REMYPE.*

o) Correo Electrónico para efectos de notificación durante la ejecución contractual.

#### **Importante**

- Corresponde a la Entidad verificar que las garantías presentadas por el postor ganador de la buena pro cumplan con los requisitos y condiciones necesarios para su aceptación y eventual ejecución; sin perjuicio de la determinación de las responsabilidades funcionales que correspondan.*
- De conformidad con el Reglamento Consular del Perú aprobado mediante Decreto Supremo N° 076-2005-RE para que los documentos públicos y privados extendidos en el exterior tengan validez en el Perú, deben estar legalizados por los funcionarios consulares peruanos y refrendados por el Ministerio de Relaciones Exteriores del Perú, salvo que se trate de documentos públicos emitidos en países que formen parte del Convenio de la Apostilla, en cuyo caso bastará con que estos cuenten con la Apostilla de la Haya<sup>16</sup>.*
- La Entidad no puede exigir documentación o información adicional a la consignada en el presente numeral para el perfeccionamiento del contrato.*

## **2.6. PERFECCIONAMIENTO DEL CONTRATO**

El contrato se perfecciona con la suscripción del documento que lo contiene. Para dicho efecto el postor ganador de la buena pro, dentro del plazo previsto en el artículo 141 del Reglamento,

<sup>16</sup> Según lo previsto en la Opinión N° 009-2016/DTN.

debe presentar la documentación requerida en Mesa de partes del Municipalidad Distrital de Ananea, ubicado en plaza Miguel Grau S/N del distrito de Ananea, Provincia de San Antonio de Putina.

## 2.7. FORMA DE PAGO

La Entidad realizará el pago de la contraprestación pactada a favor del contratista en TRES (03) armadas según entrega de los productos, con conformidad del área usuaria del servicio de consultoría, en el detalle siguiente:

ITEM	PRODUCTO	% VAL
1	ENTREGA DE LOS PLANOS DE LA LINEA PRIMARIA, RED PRIMARIA Y RED SECUNDARIA DEL EXPEDIENTE TÉCNICO	40%
2	ENTREGA DEL BLOCK DE (EXPEDIENTE TÉCNICO DEFINITIVO + MEMORIA Y PLANOS DEL CIRA + EXPEDIENTE DEL DIA + GEOLOGÍA Y CALICATAS)	30%
3	ENTREGA TOTAL DEL (EXPEDIENTE TECNICO + CIRA + DIA) APROBADOS POR LA DGER-MINEM	30%

Para efectos del pago de las contraprestaciones ejecutadas por el contratista, la Entidad debe contar con la siguiente documentación:

- Informe del funcionario responsable de la Unidad de Estudios Definitivos emitiendo la conformidad de la prestación efectuada.
- Comprobante de pago.

Dicha documentación se debe presentar en la Unidad de Logística y Control Patrimonial de la Municipalidad Distrital de Ananea, sito en plaza Miguel Grau S/N del distrito de Ananea, Provincia de San Antonio de Putina.



## CAPÍTULO III REQUERIMIENTO

### 3.1. TERMINOS DE REFERENCIA



## MUNICIPALIDAD DISTRITAL DE ANANEA

### MUNICIPALIDAD DISTRITAL DE ANANEA

#### TÉRMINOS DE REFERENCIA

#### 1. SUB GERENCIA:

SUB GERENCIA DE INFRAESTRUCTURA Y DESARROLLO URBANO RURAL DE LA MUNICIPALIDAD DISTRITAL DE ANANEA.  
UNIDAD DE ESTUDIOS DEFINITIVOS.

#### 2. FINALIDAD PÚBLICA DE LA CONTRATACIÓN:

La finalidad es la Elaboración del Expediente Técnico del Proyecto de Inversión Pública denominado "MEJORAMIENTO y AMPLIACION DEL SERVICIO SUMINISTRO ELÉCTRICO DOMICILIARIO EN ZONAS RURALES V ETAPA DEL DISTRITO DE ANANEA, SAN ANTONIO DE PUTINA - PUNO". Así lo mismo deberá cumplir con la establecida en las Normas Técnicas de la DGE / MIMEM para proyectos de Electrificación Rural y canalizar su aprobación y financiamiento ante el Ministerio de Energía y Minas mediante la Dirección General de Electrificación Rural.

El Plan Nacional de Electrificación Rural entre sus principales metas establece el incremento de la cobertura del servicio eléctrico a la población no atendida, y la mejora técnica y económica de sistemas eléctricos existentes que brindan un servicio deficiente y no permiten el desarrollo de actividades productivas.

El Ministerio de Energía y Minas a través de la Dirección General de Electrificación Rural (MEM/DGER), tiene a su cargo la ejecución del Plan Nacional de Electrificación Rural de proyectos en áreas de tipo SER los cuales se pueden tramitar y obtener la Calificación del SER de la zona a intervenir.

La Dirección General de Asuntos Ambientales Energéticos del Ministerio de Energía y Minas (DGAAE/MINEM) tiene la misión de proponer la política y las normas técnicas legales para conservación y protección del medio ambiente por las actividades relacionadas con los hidrocarburos y la electricidad, en el marco de un desarrollo sostenible de las actividades energéticas y de la necesidad de cobertura de energía a nivel nacional.

Asimismo, el Ministerio de Cultura es uno de los órganos competentes del Estado encargado de registrar, declarar y proteger el Patrimonio Cultural de la Nación dentro de los ámbitos de su competencia, para lo cual la Ley General de Patrimonio Arqueológico considera que la ejecución de obras públicas o privadas requieren autorización previa del Ministerio de Cultura, sobre la base de procedimientos definidos en normas y reglamentos dictados por esta entidad pública.

#### 3. OBJETO Y DESCRIPCIÓN DEL SERVICIO:

El objetivo principal es contratar los servicios de un consultor para para la ELABORACION DEL EXPEDIENTE TECNICO DENOMINADO "MEJORAMIENTO y AMPLIACION DEL SERVICIO SUMINISTRO ELÉCTRICO DOMICILIARIO EN ZONAS RURALES V ETAPA DEL DISTRITO DE ANANEA, SAN ANTONIO DE PUTINA - PUNO".

Localidades nuevas a intervenirse:

ITEM	Sector	Distrito	Provincia	Departamento
1	PEÑA AZUL CENTRAL	ANANEA	SAN ANTONIO DE PUTINA	PUNO
2	PEÑA AZUL SECTOR 1	ANANEA	SAN ANTONIO DE PUTINA	PUNO
3	PEÑA AZUL SECTOR 2	ANANEA	SAN ANTONIO DE PUTINA	PUNO

MUNICIPALIDAD DISTRITAL DE ANANEA

Arg. Guido Pacheco Chuquimamani  
JEFE DE LA UNIDAD DE ESTUDIOS DEFINITIVOS  
CAP 26338



## MUNICIPALIDAD DISTRITAL DE ANANEA

4	PEÑA AZUL SECTOR 3	ANANEA	SAN ANTONIO DE PUTINA	PUNO
5	PEÑA AZUL SECTOR 4	ANANEA	SAN ANTONIO DE PUTINA	PUNO
6	BELEN JANCO HUYO	ANANEA	SAN ANTONIO DE PUTINA	PUNO
7	BELEN SECTOR LAGUNA	ANANEA	SAN ANTONIO DE PUTINA	PUNO
8	BELEN SECTOR 1	ANANEA	SAN ANTONIO DE PUTINA	PUNO
9	BELEN SECTOR 2	ANANEA	SAN ANTONIO DE PUTINA	PUNO
10	LIMATA AMPLIACION RS	ANANEA	SAN ANTONIO DE PUTINA	PUNO
11	ANANEA SORACOCCHA	ANANEA	SAN ANTONIO DE PUTINA	PUNO
12	ANANEA PERLAS 1	ANANEA	SAN ANTONIO DE PUTINA	PUNO
13	ANANEA PERLAS 2	ANANEA	SAN ANTONIO DE PUTINA	PUNO
14	ANANEA SAN MIGUEL 1	ANANEA	SAN ANTONIO DE PUTINA	PUNO
15	ANANEA SAN MIGUEL 2	ANANEA	SAN ANTONIO DE PUTINA	PUNO
16	ANANEA SAN MIGUEL 3	ANANEA	SAN ANTONIO DE PUTINA	PUNO
17	ANANEA SAN MIGUEL 4	ANANEA	SAN ANTONIO DE PUTINA	PUNO
18	CENTRO POBLADO TRAPICHE	ANANEA	SAN ANTONIO DE PUTINA	PUNO
19	TRAPICHE SECTOR 1	ANANEA	SAN ANTONIO DE PUTINA	PUNO
20	TRAPICHE SECTOR 2	ANANEA	SAN ANTONIO DE PUTINA	PUNO
21	TRAPICHE SECTOR 3	ANANEA	SAN ANTONIO DE PUTINA	PUNO
22	TRAPICHE SECTOR 4	ANANEA	SAN ANTONIO DE PUTINA	PUNO

### LINEA PRIMARIA

Dentro de las líneas primarias se tiene previsto:

#### ESPECIFICACIONES TECNICAS DE LINEA PRIMARIA

Sistema	:	Trifásico, Bifásico y Monofásico Fase-Fase
Tensión Nominal	:	22,9 kV.
Niveles de Aislamiento Externo	:	<b>Sistema 22,9 kV</b> <ul style="list-style-type: none"> <li>Tensión máxima de servicio: 25 kV, 60 Hz.</li> <li>Tensión de sostenimiento al impulso: 170 kV pico</li> <li>Tensión de sostenimiento a f industrial: 70 kV, 60 Hz</li> <li>Línea de Fuga Específica: mínimo 16 mm/kV</li> </ul>
Niveles de Aislamiento Interno	:	<b>Sistema 22,9/13,2 kV</b> <ul style="list-style-type: none"> <li>Tensión máxima de servicio: 22,9 kV, 60 Hz.</li> <li>Tensión de sostenimiento al impulso: 125 kV pico</li> <li>Tensión de sostenimiento a f industrial: 50 kV, 60 Hz</li> </ul>

MUNICIPALIDAD DISTRITAL DE ANANEA  
  
 Arq. Guido Rayhuanca Chuquimamani  
 JEFE DE LA UNIDAD DE ESTUDIOS DEFINITIVOS  
 CAP 26338





## MUNICIPALIDAD DISTRITAL DE ANANEA

Longitud de líneas eléctricas	:	<b>TOTAL:</b> 172.55 km, Líneas Nuevas : 172.55 km
N° de Ternas	:	Existente 1 terna Proyectado Trifásico y Bifásico
Altitud promedio	:	3 100 msnm (mínimo) – 4 500 msnm (máximo)
Conductor	:	Aleación de Aluminio (AAAC) de 35mm², 50 mm² y 70mm² para vanos mayores a 600m
Estructuras	:	<ul style="list-style-type: none"> <li>Configuración: según normalización de la DGE/MEM</li> <li>Postes de concreto 13 m / 400 daN, 13 m / 300 daN, 12 m / 200 daN, 12 m / 300 daN</li> <li>Postes de madera tratada de 13m Clase 6D, y 5D; 12m Clase 6D, y 5D</li> <li>Relleno y Compactación para cimentación</li> <li>Cimentación con concreto en terrenos húmedos</li> </ul>
Cruceñas	:	Madera nacional de 1,20 m, 2,40 y 4,30 m de longitud.
Vano promedio	:	Según distribución optimizada y aplicación de prestaciones electromecánicas de las estructuras.
Aisladores	:	01 Aislador polimérico tipo suspensión con horquilla (estructura) y lengüeta (línea). 01 Aislador tipo Pin clase ANSI 56-4.
Equipos de protección y maniobra	:	Seccionador fusible tipo expulsión (Cut Out), 38 kV, 170 kV-BIL, 100 A. Pararrayos de Óxido Metálico Sistema 22,9 kV: 21 kV, 10 kA, Clase 1 (IEC), 170 kV BIL
Sistema de puesta a tierra	:	Estructuras de seccionamiento, protección o medición: Varillas de Cu vertical(es) de puesta a tierra con buzones de puesta a tierra. 25 Ohm de valor máximo de la resistencia de PAT-1. se recomienda mínimo de 10 Ohm Estructuras sin equipos de seccionamiento, protección o medición: Contrapeso circular sin varilla de cu vertical de puesta a tierra. Armado PAT-1C. Accesorios de ferretería: puestos a tierra en todas las estructuras.

Fuentes: Estudios de Pre inversión

### RED PRIMARIA.

Se plante de la siguiente manera redes primarias con una tensión nominal de 22,9 kV (Monofásico Fase-Fase y Trifásico).

#### ESPECIFICACIONES TECNICAS DE RED PRIMARIA

Localidades	:	Total: 22 localidades.
Tensión Nominal	:	22,9 kV (Monofásico Fase-Fase y Trifásico)
Sistema	:	<b>TOTAL: 22</b> <ul style="list-style-type: none"> <li>Redes Monofásicas Fase-Fase 2 hilos 22,9 kV : 19 localidades</li> <li>Redes Trifásicas 3 hilos 22,9 kV : 03 localidad</li> </ul>
Niveles de Aislamiento Externo	:	<b>Sistema 22,9/13,2 kV</b> <ul style="list-style-type: none"> <li>Tensión máxima de servicio: 25 kV, 60 Hz.</li> <li>Tensión de sostenimiento al impulso: 170 kV pico</li> <li>Tensión de sostenimiento a f industrial: 70 kV, 60 Hz</li> <li>Línea de Fuga Específica: mínimo 16 mm/kV</li> </ul>

MUNICIPALIDAD DISTRITAL DE ANANEA

Arq. Guido Pacheco Chiquimamani  
 JEFE DE LA UNIDAD DE ESTUDIOS DE INGENIERIA  
 CAP 26338



## MUNICIPALIDAD DISTRITAL DE ANANEA

Niveles de Aislamiento Interno	<b>Sistema 22.9/13.2 kV</b> <ul style="list-style-type: none"> <li>Tensión máxima de servicio: 25 kV, 60 Hz.</li> <li>Tensión de sostenimiento al impulso: 125 kV pico</li> <li>Tensión de sostenimiento a f industrial: 50 kV, 60 Hz</li> </ul>
Altitud promedio	: 3 100 msnm (mínimo) – 4 500 msnm (máximo)
Conductor	: Aleación de Aluminio (AAAC) de 50 mm² de sección.
Estructuras	: <ul style="list-style-type: none"> <li>Configuración: según normalización de la DGE/MEM</li> <li>Postes de concreto: 12m/200 daN, 13m/300daN en estructuras de alineamiento y 12m/300 daN y 13m/400daN en estructuras de anclaje y subestaciones</li> <li>Postes de madera tratada para zonas con acceso difícil: 12m/6D, 13m/6D en estructuras de alineamiento y 12m/5D y 13m/45D en estructuras de anclaje y subestaciones</li> <li>Relleno y Compactación para cimentación</li> <li>Cimentación con concreto ciclópeo para las RP de la localidad de trapiche</li> </ul>
Crucetas	: Madera nacional de 1,50 m y 2,40 m de longitud
Ménsulas de F°G°	Ménsula de perfil angular FoGo L 3"x3"x3/16x2,5m., con 01 Dado en el Extremo Riostra de FoGo L de 3"x3"x3/16X2,10m, con Agujero de 18mmØ en los Extremos.
Vano promedio	Según distribución optimizada y aplicación de prestaciones electromecánicas de las estructuras.
Aisladores	: <ul style="list-style-type: none"> <li>01 Aislador polimérico tipo suspensión con horquilla (estructura) y lengüeta (línea).</li> <li>01 Aislador tipo Pin clase ANSI 56-4</li> </ul>
Equipos de protección y maniobra	: <ul style="list-style-type: none"> <li>Seccionador fusible tipo expulsión (Cut Out), 38 kV, 170 kV-BIL, 100 A</li> <li>Pararrayos de Oxido Metálico</li> <li>Sistema 22,9 kV: 21 kV, 10 kA, Clase 1 (IEC), 170 kV BIL</li> <li>Tableros de distribución según metrado y especificaciones técnicas</li> </ul>
Subestaciones de distribución	: <b>TOTAL: 22</b> subestaciones proyectadas Sobrecarga: 20 % de la potencia nominal.
Sistema de puesta a tierra	: <ul style="list-style-type: none"> <li>Subestaciones y estructuras de seccionamiento, protección o medición: Varillas de Cu vertical(es) de puesta a tierra con buzones de puesta a tierra. Armados PAT-2 y PAT-3.</li> <li>Otras estructuras: Contrapeso circular sin varilla de cu vertical de puesta a tierra. Armado PAT-1C.</li> <li>Accesorios de ferretería: puestos a tierra en todas las estructuras.</li> <li>Límites máximos de resistencia de PAT:</li> <li><b>Sistema 22,9 kV:</b></li> <li>Subestaciones Monofásicas Fase-Fase y Trifásicas de 37 kVA, 50 kVA y 70kVA : 25 Ohm; se recomienda valor mínimo de 10 Ohm</li> </ul>

Fuente: Estudios de Pre Inversión

### RED SECUNDARIA

Se plantea 903 conexiones domiciliarias y 30 conexiones de uso general total 933 beneficiarios con Redes Trifásicas 380/220 V en 03 Localidad y Redes Monofásicas 440-220 V en 19 Localidades, total 22

MUNICIPALIDAD DISTRITAL DE ANANEA  
  
 Arq. Guido Papehualca Chuquimamani  
 JEFE DE LA UNIDAD DE ESTUDIOS DEFINITIVOS  
 CAP 26338



## MUNICIPALIDAD DISTRITAL DE ANANEA

localidades identificadas en el proyecto con la instalación de luminaria de alumbrado público con tecnología led de 50w.

### ESPECIFICACIONES TECNICAS DE RED SECUNDARIA

Localidades	: Total: 22 Localidades.
Tensión Nominal y Sistema	<b>TOTAL</b> ■ Redes Trifásicas 380/220 V : 03 Localidad ■ Redes Monofásicas 440-220 V : 19 Localidades Total : 22 Localidades Neutro corrido con múltiple puesta a tierra.
Número de conexiones	: 933 Conexiones.
Altitud promedio	: 3 100 msnm (mínimo) – 4 500 msnm (máximo)
Calificación Eléctrica Doméstica	Tipo I: 600 W/lote; 0.5 de factor de simultaneidad Tipo II: 400 W/lote; 0.5 de factor de simultaneidad
Conductor	: Autoportante de aluminio con portante de aleación aluminio
Estructuras	■ Configuración: según normalización de la DGE/MEM. ■ Postes de concreto 8 m / 200 daN. ■ Postes de madera tratada de 8m Clase 5D ■ Cimentación: directamente enterrados, sin solado ni cimentación de concreto en las localidades rurales, y ■ Cimentación con concreto ciclópeo en terrenos húmedos y la Localidad de trapiche ■ Prestaciones mecánicas optimizadas.  Para los cruces de vías principales y carreteras se utilizará poste de CAC de 11m/200daN y de 11m/6D.
Vano promedio	: Según distribución optimizada y aplicación de prestaciones electromecánicas de las estructuras.
Sistema de puesta a tierra	: En las subestaciones: puesta a tierra común con la media tensión. Otras estructuras: Un Varilla de Cu vertical cada 150 m en promedio, sin buzón de puesta a tierra. Tipo PAT-I para poste de concreto. Límite máximo equivalente de la resistencia de PAT del sistema (sin incluir las puestas a tierra de la subestación) Sistema monofásico 440-220 V; se recomienda menor a 10 Ohm. Sistema Trifásico 380/220V; se recomienda menor a 10 Ohm. Retenidas: conectadas a tierra a través del conductor neutro del sistema.
Conexiones	Aéreas, monofásicas, con medidor estático de energía monofásico 220V-10 A; cable concéntrico de cobre 2x4 mm², caja porta medidor, elemento de protección termomagnética y accesorios. Normalmente empotradas cuando el material de las fachadas las permite (concreto, adobe, etc).
Alumbrado Público	Luminaria completa con Tecnología LED de 50 W trapiche Distribución según lo indicado en la Norma DGE/MEM para alumbrado de vías públicas en áreas rurales.

Fuente: Estudios de Pre Inversión

### - COORDENADAS Y UBICACIÓN DE LAS LOCALIDADES SEDs.

CUADRO DE COORDENADAS		
N°	Localidad / Sector	UTM WGS84-ZONA 19L

MUNICIPALIDAD DISTRITAL DE ANANEA

Arq. Guido Payahuanca Chuquimamani  
 JEFE DE LA UNIDAD DE ESTUDIOS DEFINITIVOS  
 C.R.P. 26338





## MUNICIPALIDAD DISTRITAL DE ANANEA

		Este (m)	Norte (m)
1	PEÑA AZUL CENTRAL	422,482.00	8,371,436.00
2	PEÑA AZUL SECTOR 1	423,146.00	8,371,605.00
3	PEÑA AZUL SECTOR 2	421,698.00	4,369,777.00
4	PEÑA AZUL SECTOR 3	422,610.00	8,366,622.00
5	PEÑA AZUL SECTOR 4	421,082.00	8,372,620.00
6	BELEN JANCO HUYO	421,077.00	8,374,977.00
7	BELEN SECTOR LAGUNA	423,039.00	8,374,713.00
8	BELEN SECTOR 1	427,346.00	8,378,330.00
9	BELEN SECTOR 2	427,559.00	8,380,868.00
10	LIMATA AMPLIACION RS	441,960.00	8,379,949.00
11	ANANEA SORACOCCHA	440,173.00	8,378,324.00
12	ANANEA PERLAS 1	461,701.00	8,363,618.00
13	ANANEA PERLAS 2	461,517.00	8,362,703.00
14	ANANEA SAN MIGUEL 1	439,201.00	8,376,421.00
15	ANANEA SAN MIGUEL 2	439,536.00	8,374,040.00
16	ANANEA SAN MIGUEL 3	442,455.00	8,374,306.00
17	ANANEA SAN MIGUEL 4	442,173.00	8,372,185.00
18	CENTRO POBLADO TRAPICHE	455,596.00	8,368,565.00
19	TRAPICHE SECTOR 1	454,464.00	8,371,539.00
20	TRAPICHE SECTOR 2	462,409.00	8,372,957.00
21	TRAPICHE SECTOR 3	458,901.00	8,364,884.00
22	TRAPICHE SECTOR 4	454,447.00	8,371,551.00

FUENTE DE LOCALIZACION DE VIVIENDAS

LOCALIDADES EXISTENTES A INTERVENIRSE:

LINEAS EXISTENTES Y A MEJORARSE SON:

- LINEA MONOFASICO EXISTENTE EN EL TRAMO ANANEA – RINCONADA Y AHÍ DERIVA A CENTRO POBLADO DE TRAPICHE (Redes existentes de línea monofásica); Según la Empresa de Servicio Público de Electricidad - ELECTRO PUNO S.A.A. como Unidad Operadora UO de la prestación de servicio de Energía Eléctrica en el Distrito de Ananea emite la autorización de fijación de puntos de diseño de distribución mediante CARTA N° 054-2024-ELPU/GPR FP, así mismo esta línea monofásica sugiere electro puno que se realice a trifásica desde la SET – ANANEA para por las localidades de TRAPICHE CENTRAL, TRAPICHE SECTOR 1, TRAPICHE SECTOR 2, TRAPICHE SECTOR 3 Y TRAPICHE SECTOR 4.

MUNICIPALIDAD DISTRITAL DE ANANEA

  
Arq. Guido Payehuelca Chuquimamani  
JEFE DE LA UNIDAD DE ESTUDIOS DEFINITIVOS  
CAP 26338



## MUNICIPALIDAD DISTRITAL DE ANANEA

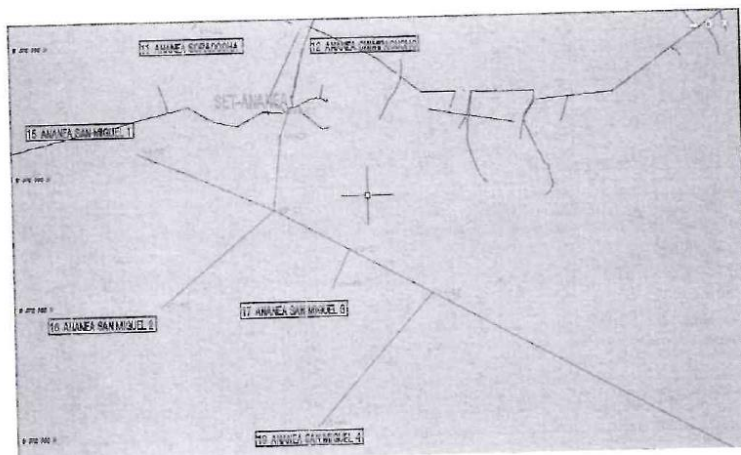
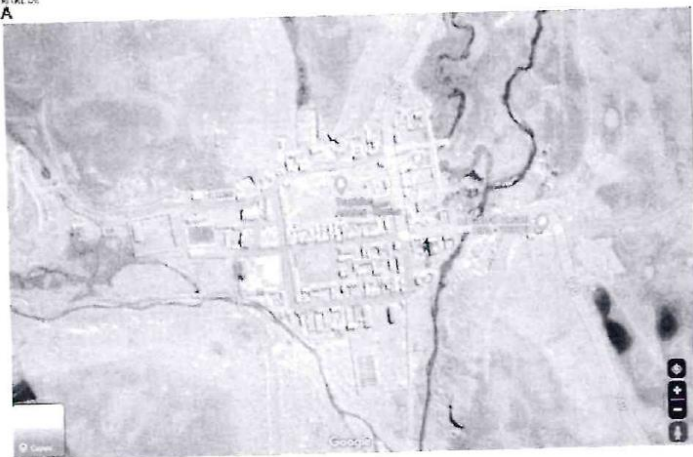

MUNICIPALIDAD DISTRITAL DE ANANEA

  
Arq. Guido Payehuanca Chuquimamani  
JEFE DE LA UNIDAD DE ESTUDIOS DEFINITIVOS  
CAP 26338



## MUNICIPALIDAD DISTRITAL DE ANANEA

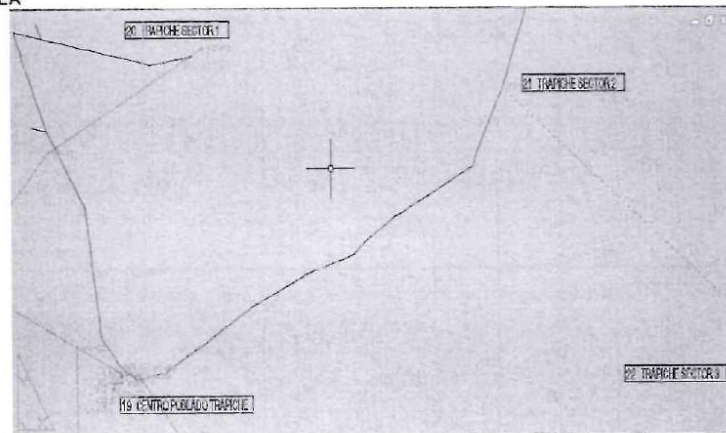

#### 4. JUSTIFICACIÓN DE LA NECESIDAD:

La Municipalidad Distrital de Ananea, Departamento de Puno, tiene como sus sectores PEÑA AZUL CENTRAL, PEÑA AZUL CENTRAL 1, PEÑA AZUL CENTRAL 2, PEÑA AZUL CENTRAL 3, PEÑA AZUL CENTRAL 4, BELEN JANCO HUYO, BELEN SECTOR LAGUNA, BELEN SECTOR 1, BELEN SECTOR 2, LIMATA AMPLIACION RS, ANANEA SORACOCCHA, ANANEA PERLAS 1, ANANEA PERLAS 2, ANANEA SAN MIGUEL 1, ANANEA SAN MIGUEL 2, ANANEA SAN MIGUEL 3, ANANEA SAN MIGUEL 4, estas localidades tienen la necesidad esencial de los SERVICIOS BÁSICOS de ELECTRICIDAD ya que no cuentan con energía eléctrica y en las localidades de CENTRO POBLADO TRAPICHE, TRAPICHE SECTOR 1, TRAPICHE SECTOR 2, TRAPICHE SECTOR 3 Y TRAPICHE SECTOR 4 y tienen la necesidad esencial de los SERVICIOS BÁSICOS de ELECTRICIDAD actualmente funciona pero en malas condiciones con apagones constantes y en todos sus sectores, ya que actualmente se tiene PARCIALMENTE la electricidad en el Centro Poblado de Trapiche, sectores 1, 2 3 parcialmente y en las comunidades pero no es suficiente ya que hay muchos sectores necesitan de una ampliación de electricidad y que actualmente NO TIENEN ELECTRICIDAD.

#### 5. ANTECEDENTES.

El Sistema de Electricidad Rural que FUNCIONA en el DISTRITO DE ANANEA Provincia de San Antonio de Putina, departamento de Puno no es suficientemente el servicio de energía eléctrica ya que hay un crecimiento poblacional fuerte de población en cada comunidad o sector y que no tienen actualmente el servicio básico de energía eléctrica impide el desarrollo socioeconómico en las actividades diarias en la agricultura y la Ganadería así mismo en la educación sea encontrados que niños en las familias que no tienen energía eléctrica usan vela o mechero y los adolescentes recurren han de los vecinos más cercanos para ver la TV o Radio para recibir sus clases en los diferentes sectores o comunidades.

El artículo 65º de la Constitución Política del Perú impone al Estado la defensa de los intereses de los consumidores y usuarios. Estado deber de explicitar y proteger algunos derechos del consumidor y del usuario, en tanto la vulneración de estos puede incidir, entre otros, en bienes como la salud, la seguridad, el acceso a la información, la equidad de trato, la libre elección, la veracidad de la información y la compensación por daños.<sup>7</sup> Es necesario tener presente que los intereses de los usuarios y consumidores, vistos de modo integral, guardan relación con los derechos fundamentales previstos en la Constitución, como lo son los derechos a la dignidad (art. 1), al libre desarrollo y bienestar (art. 2 inc. 1), a la salud (art. 2 inc. 1 y art. 7), a la información y a la comunicación (art. 2 inc. 4), así como a gozar de un ambiente

MUNICIPALIDAD DISTRITAL DE ANANEA  
  
Arq. Guido Payanhuatca Chuquimamani  
JEFE DE LA UNIDAD DE ESTUDIOS DEFINITIVOS  
C.R.P. 26338





## MUNICIPALIDAD DISTRITAL DE ANANEA

equilibrado y adecuado al desarrollo de su vida (art. 2 inc. 22). Esta enumeración no excluye a los demás que la Constitución garantiza, ni a otros de naturaleza análoga que se fundan en la dignidad del hombre (art. 3).8; el Banco Mundial dentro de sus políticas económicas está dentro de sus parámetros y disponibilidad económica, la electrificación rural mejora considerablemente la calidad de vida de las personas. El acceso a la energía eléctrica comporta beneficios tales como más tiempo y un ambiente más adecuado para el estudio de los niños, permite extender las horas productivas en las pequeñas empresas y mejora la seguridad ciudadana. Aún más, permite el acceso a nuevas fuentes de entretenimiento e información. Por ello, en las áreas rurales las personas están fuertemente interesadas en lograr el acceso a estos servicios. Sin embargo, la evaluación de estos y otros beneficios, así como de su distribución, ha sido escasa.

### 6. REQUISITOS MÍNIMOS DEL PROVEEDOR:

#### ➤ RECURSOS DEL CONSULTOR.

El consultor podrá ser persona jurídica o natural con experiencia en los trabajos de realización de los estudios definitivos de expediente técnicos en proyectos de Sistemas Eléctricos Rurales aprobados por la DGER-MINEM.

#### ➤ EXPERIENCIA EN LA ESPECIALIDAD DEL CONSULTOR.

El que se indica en los requisitos de calificación.

#### ➤ RECURSOS HUMANOS.

El consultor deberá acreditar un equipo de profesionales con la experiencia de aprobación de proyectos o revisión por la Dirección General de Electrificación Rural ya que el estudio será aprobado por el DGER-MINEM y especialidades e indispensablemente hábil con colegiatura el Jefe de estudios, Especialista en diseño de Redes y Topógrafo será de la siguiente forma:

#### Perfil del equipo profesional clave.

- a) **JEFE DE ESTUDIOS:** Profesional titulado, colegiado en Ingeniería Mecánica Eléctrica/Eléctrica.
- b) **ESPECIALISTA EN DISEÑO EN REDES PRIMARIOS Y REDES SECUNDARIOS:** Profesional titulado, colegiado en Ingeniería Mecánica Eléctrica/Eléctrica.
- c) **ESPECIALISTA EN TOPOGRAFÍA:** Profesional titulado, colegiado en ingeniería topográfica y agrimensura.

Con conocimiento del proyecto e identificación de facilidades, dificultades y propuestas de solución, el conocimiento de los expedientes técnicos de sistemas eléctricos rurales e identificación de facilidades, dificultades y propuestas de solución formuladas por el postor para la ejecución del servicio, un plan de trabajo.

#### ➤ DETALLE DE LOS GASTOS DE EJECUCION DEL SERVICIO

El detalle de gastos de la ejecución del servicio es de acuerdo al personal recurso humano y equipo herramienta arriba indicado que requiere el servicio y que sigue y se detalla de la siguiente manera:

MUNICIPALIDAD DISTRITAL DE ANANEA  
  
.....  
Arq. Guido Paye Huancá Chiquimont  
JEFE DE LA UNIDAD DE ESTUDIOS DEFINITIVOS  
CAP 26338



## MUNICIPALIDAD DISTRITAL DE ANANEA

ESTUDIOS DEFINITIVOS (EXPEDIENTE TECNICO)				
DETALLE DE GASTOS				
EXPEDIENTE TECNICO DENOMINADO "MEJORAMIENTO y AMPLIACION DEL SERVICIO SUMINISTRO ELÉCTRICO DOMICILIARIO EN ZONAS RURALES V ETAPA DEL DISTRITO DE ANANEA, SAN ANTONIO DE PUTINA – PUNO"				
Estructura de Propuesta Economica				
Descripción	Unidad de Medida	Cantidad	Costo Unitario	Parcial (\$/.)
1. Equipo Profesional y Tecnico				
(Jefe de Estudio )	mes	3.00	6,000.00	18,000.00
Especialista en Líneas y Redes LP, RP y RS	mes	3.00	4,000.00	12,000.00
Asistente de Estudio	mes	3.00	2,500.00	7,500.00
Asistente de campo	mes	1.00	2,500.00	2,500.00
Topografía	mes	1.00	20,000.00	20,000.00
Dibujo	mes	2.00	2,000.00	4,000.00
Calculista	mes	2.00	2,500.00	5,000.00
SUB TOTAL EXPEDIENTE TECNICO				69,000.00
(DIA) Declaración de Impactos Ambientales				
Especialista Ambiental	mes	2.00	3,500.00	7,000.00
Especialista Tecnico	mes	2.00	3,500.00	7,000.00
Asistente Dibujante	mes	1.00	2,000.00	2,000.00
SUB TOTAL DECLARACION DE IMPACTO AMBIENTAL				16,000.00
(CIRA) Certificado de Inexistencia de Restos				
Especialista Arqueólogo	mes	2.00	3,500.00	7,000.00
Especialista Tecnico	mes	2.00	3,500.00	7,000.00
SUB TOTAL OBTENCION DEL CIRA				14,000.00
(Estudio de Geología y calicatas)				
Geología	mes	1.00	5,000.00	5,000.00
Laboratista	mes	1.00	2,500.00	2,500.00
Ensayos y Certificación asistentes	mes	1.00	3,000.00	3,000.00
	mes	1.00	1,500.00	1,500.00
SUB TOTAL DE GEOLOGIA Y CALICATAS				12,000.00
2. Otros	Unidad de Medida	Cantidad	Costo Unitario (\$/.)	Parcial (\$/.)
Cameoneta Rural 4x4 + Chofer + Combustible	mes	2.00	8,000.00	16,000.00
Alojamiento	mes	2.00	842.00	1,684.00
Alimentación	mes	2.00	748.50	1,497.00
Logística (Computadora, Impresión de Ejemplares, Scaneado, Fotografías)	mes	2.00	2,000.00	4,000.00
SUB TOTAL OTROS				23181
Costo Directo				134181
Gastos generales (10% CD)				13418
Utilidad (10% CD)				13418
Sub Total				161017
IGV (18%)				28983
COSTO TOTAL DEL ESTUDIO DEFINITIVO				190000

Recurso de equipo y herramienta. - La empresa consultora deberá contar con los siguientes equipos y herramienta propios como mínimo, como movilidad camioneta 4x4, GPS, Impresora y fotocopidora A3, A4), 01 fotocopidora con papel de A4 y A3, 01 amperímetro, 01 Voltímetro.

### 7. RESPONSABILIDADES DEL PROVEEDOR:

Cumplir con los SERVICIOS PARA LA ELABORACION DE EXPEDIENTE TECNICO DEFINITIVO DENOMINADO "MEJORAMIENTO y AMPLIACION DEL SERVICIO SUMINISTRO ELÉCTRICO DOMICILIARIO EN ZONAS RURALES V ETAPA DEL DISTRITO DE ANANEA, SAN ANTONIO DE PUTINA – PUNO", con los contenidos mínimos:

SECCIÓN DE INGENIERIA DEL PROYECTO DE INVERSIÓN PÚBLICA.

SECCION I: LINEA Y REDES PRIMARIAS.

.1.1. DISEÑO DE LAS REDES PRIMARIAS.

El estudio, estará constituido como mínimo por los siguientes documentos:

a) Resumen Ejecutivo.

MUNICIPALIDAD DISTRITAL DE ANANEA  
Arg. Guido Patacrua Chiriquina  
JEFE DE LA UNIDAD DE ESTUDIOS DEFINITIVOS  
CAP 26338





## MUNICIPALIDAD DISTRITAL DE ANANEA

- b) Memoria Descriptiva
- c) Especificaciones técnicas de suministro de materiales y equipos
- d) Especificaciones técnicas de montaje electromecánico y obras civiles de las estructuras de la red primaria.
- e) Planos del proyecto.
- f) Metrados, análisis de costos unitarios y presupuestos base.
- g) Cálculos justificativos: mecánico y eléctricos de conductores, estructuras, caída de tensión, pérdidas técnicas, flujo de potencia, coordinación de aislamiento y protección, distancias de seguridad, protección contra descargas atmosféricas, etc.
- h) Análisis del Sub Sistema Eléctrico.
- i) Análisis de la demanda
- j) Estudio de coordinación de aislamiento.
- k) Estudio de flujo de carga y cortocircuito.
- l) Diagramas unifilares del proyecto.

### SECCION II: REDES SECUNDARIAS, ALUMBRADO PÚBLICO Y CONEXIONES DOMICILIARIAS

#### Resumen Ejecutivo.

- 1) Memoria descriptiva.
- 2) Especificaciones técnicas de suministro de materiales y equipos, electromecánico y obras civiles de los transformadores de distribución.
- 3) Planos del proyecto.
- 4) Metrados, análisis de costos unitarios y presupuesto base.
- 5) Cálculos justificativos: mecánica de estructuras, eléctricos de cargas para servicios particulares y alumbrado público, de la demanda, coordinación de aislamiento y protección, protección contra descargas atmosféricas, puestas a tierra, etc.
- 6) Análisis económico y financiero del proyecto.
- 7) Conexiones domiciliarias.

#### ➤ INFORMACION BASE DEL ESTUDIO

##### a) Cálculos Justificativos

Los cálculos justificativos serán los suficientes que justifiquen el buen diseño del proyecto tanto en la red primaria, así como en las subestaciones de distribución, entre otras se mencionan los siguientes:

##### b) DISEÑO ELECTRICO:

- Selección del nivel de voltaje.
- Justificación del flujo de energía.
- Selección de conductores y pérdidas técnicas.
- Diseño de aislamiento y sobre voltaje.
- Las instalaciones de conexión e interrupción.

MUNICIPALIDAD DISTRITAL DE ANANEA  
  
Arg. Guido Rayenvarca Chuquimamani  
JEFE DE LA UNIDAD DE ESTUDIOS DEFINITIVOS  
CAP 26338



## MUNICIPALIDAD DISTRITAL DE ANANEA

- protección, control, medida y mando, etc.

c) DISEÑO MECANICO:

- Selección del tipo de estructura a ser utilizado.
- Calculo mecánicos de conductores.
- Cálculos mecánicos de estructuras.
- Cálculos de cimentaciones de equipos en redes primarias.
- Cálculos de cimentaciones y/o retenidas de anclaje, etc.
- Costo de Inversión del Esquema Adoptado Sobre la base del presupuesto definido del suministro de materiales y equipos, transporte, montaje electromecánico, gastos generales que se obtenga en el estudio en mención, se determinará el valor total de la inversión de la obra, que además incluirá:
  - Costos de Obra.
  - Otros costos que el consultor estime necesario.
- Planos de las Subestaciones Principales. El estudio incluirá planos de diseño digitalizados en AutoCAD y geo referenciados, incluyendo como mínimo lo siguiente:
- Planos de las redes primarias en 13.2/22.9KV.
  1. Plano del diagrama unificar
  2. Plano de planimetría (Poligonal de la red)
  3. Planos de perfiles del terreno con el recorrido de la red.
  4. Plano general de distribución de estructuras de soporte
  5. Planos de detalles de armados en general
  6. Planos de diagramas de carga de estructuras de soporte
  7. Planos con curvas de máxima y mínima flecha de los conductores
  8. Cronograma de suministro, montaje electromecánico, pruebas y puesta en servicio
  9. Otros que el consultor estime necesarios para garantizar el estudio y la obra.

d) Información Final a Entregar.

Aprobado el estudio por la unidad de Infraestructura de la Municipalidad, EL CONSULTOR proporcionara en archivo magnético "CD" e Impreso en tres (03) ejemplares de los Expedientes Técnicos y/o Estudios Definitivos conteniendo los planos, esquemas y diagramas del proyecto en AutoCAD, DLT CAD versión actualizada, y formato A1, A2, A3, y A4, según corresponda; los textos, cuadros de costos en base al análisis de precios unitarios, cálculos, etc., se presentara en Microsoft office versión actualizada, la información digitalizada no deberá ser en modo texto. Asimismo, el consultor deberá presentar un original y tres juegos del Estudio impreso debidamente foliado y anillado, planos originales en papel plotter, la información será firmada y sellada por el profesional responsable del estudio por especialidades.

1.1. IMPACTOS AMBIENTALES AL NIVEL DE DECLARACIÓN (DIA) COMO CONTENIDOS MÍNIMOS

MUNICIPALIDAD DISTRITAL DE ANANEA  
  
Arq. Guido Paya  
JEFE DE LA UNIDAD DE ESTUDIOS DEFINITIVOS  
CAP 26338



## MUNICIPALIDAD DISTRITAL DE ANANEA

- 1.- DATOS GENERALES DEL TITULAR DEL PROYECTO
  - 2.- DESCRIPCION DEL PROYECTO
    - 2.1.-NOMBRE DEL PROYECTO
    - 2.2.-OBJETIVOS
    - 2.3.-INFRAESTRUCTURA ELÉCTRICA PROYECTADA
      - 2.3.1.-Descripción de Líneas y Redes primarias
      - 2.3.2.-Redes secundarias
    - 2.4.- SERVIDUMBRE
    - 2.5.-presupuesto de obra
  - 2.6.-CRONOGRAMA DE EJECUCIÓN DE OBRA
  - 3.-DESCRIPCIÓN DEL ÁREA DONDE SE DESARROLLARÁ EL PROYECTO
    - 3.1.-Ubicación y área de influencia del proyecto
  - 4.-MEDIDAS DE PREVENCIÓN, MITIGACIÓN Y/O CORRECCIÓN DE IMPACTOS
    - 4.1.-MEDIDAS EN LA FASE DE CONSTRUCCIÓN
    - 4.2.-Medidas EN LA FASE DE operación Y MANTENIMIENTO
    - 4.3.-COSTOS AMBIENTALES
  - 5.-PROGRAMA DE MANEJO DE RESIDUOS SOLIDOS
  - 6.-PLAN DE RELACIONES COMUNITARIAS
  - 7.-PLAN DE ABANDONO FASE DE OPERACIÓN
  - 8.-CONCLUSIONES Y RECOMENDACIONES
  - 9.- Y OTROS QUE VIERE POR CONVENIENTE INCLUIR EN EL ESTUDIO EL CONSULTOR
- 1.2. INEXISTENCIA DE RESTOS ARQUEOLÓGICOS (CIRA) COMO CONTENIDO MÍNIMO DEL EXPEDIENTE LOS SIGUIENTES:
1. ASPECTOS GENERALES
    - 1.1 Antecedentes del proyecto
    - 1.2 Objetivo del proyecto
    - 1.3 Descripción del área del proyecto
      - 1.3.1 Ubicación, Relieve
      - 1.3.2 Clima
      - 1.3.3 Vías de Acceso
    - 1.4 Actividades económicas
    - 1.5 Localidades beneficiadas
  2. INSTALACIONES EXISTENTES
    - 2.1 Líneas primarias
    - 2.2 Redes Primarias
  3. ALCANCES DEL PROYECTO
    - a. Estudio a nivel de ingeniería definitiva
    - b. De las localidades beneficiadas
    - c. De las Líneas y Redes Primarias

MUNICIPALIDAD DISTRITAL DE ANANEA  
  
Arg. Guido Payeuhua Chuquimamani  
JEFE DE LA UNIDAD DE ESTUDIOS DEFINITIVOS  
CAP 26338



## MUNICIPALIDAD DISTRITAL DE ANANEA

d. De las redes secundarias

### 1.3.- ESTUDIO DE GEOLOGIA

#### 1.- GENERALIDADES

##### 1.1 Introducción

- 1.2.- Objeto del estudio
- 1.3.- Normatividad
- 1.4.- Ubicación del Área de Estudio
- 1.5.- Acceso al Área en Estudio
- 1.6.- Características del Proyecto

#### 2.- GEOLOGIA Y SISMICIDAD EN EL AREA DE PROYECTO

- 2.1.- Geomorfología Regional
  - 2.1.1.- Cordillera Oriental
  - 2.1.2.- Altiplano O Meseta Del Collao
  - 2.1.3.- Geomorfología Local
- 2.2.- Geología
  - 2.2.1.- Marco Geológico Regional

##### 2.3.- Estratigrafía Local

#### 3.0.- SISMICIDAD

- 3.1.- Categoría De Las Edificaciones Y Factor De Uso (U)
- 3.2.- Estudios De Sitio
- 3.3.- Condiciones Geotécnicas
- 3.4.- Parámetros De Sitio (S, Tp Y TI)
- 3.5.- Factor De Amplificación Sísmica (C)
- 3.6.- Datos Climáticos

#### 4- INVESTIGACIONES DE CAMPO

- 4.1.- Trabajos De Campo Exploración
- 4.2.- Ensayos De Laboratorio
- 4.3.- Trabajos De Laboratorio
  - 4.3.1 Análisis Granulométrico por Tamizado NTP 339.128 (ASTM-D-422)
  - 4.3.2 Contenido de Humedad Natural NTP 339.127 (ASTM-D-2216)
  - 4.3.3 Gravedad Específica de los Sólidos NTP 339.131 (ASTM D-854)
  - 4.3.4 Límites de Consistencia NTP 339.129 (ASTM D4318)
  - 4.3.5 Ensayo Densidad Natural ASTM D-1556
  - 4.3.6 Ensayo De Penetración Dinámica Ligera (DPL) NTP 339.159 (DIN4094)
- 4.4.- Trabajos De Gabinete
- 4.5.- Características Físico – Mecánicas Del Suelos
  - 4.5.1.- Perfil Estratigráfico

#### 5.- ANÁLISIS DE LA CIMENTACIÓN

- 5.1.- Tipo de la Cimentación
- 5.2.- Profundidad de la Cimentación
- 5.3.- Análisis de Verificación de la Capacidad Admisible

MUNICIPALIDAD DISTRITAL DE ANANEA  
  
Arg. Guido Payenwanka Chuquimamani  
JEFE DE LA UNIDAD DE ESTUDIOS DEFINITIVOS  
CAP 26338





## MUNICIPALIDAD DISTRITAL DE ANANEA

### 6.0.- CONCLUSIONES Y RECOMENDACIONES

ANEXO I Registro de Excavaciones.

ANEXO II Ensayos de Laboratorio.  
FOTOS

### 8. PLAZO DE EJECUCIÓN DEL SERVICIO:

El plazo de ejecución será de 90 días calendarios según la siguiente descripción.

Nota.- La conformidad o aprobación del EXPEDIENTE será de tiempo indeterminado según normas de procedimientos de revisión de proyectos hasta la aprobación o conformidad por la DGER-MEM (Dirección General de Electrificación Rural del ministerio de energía y Minas) y según corresponda su canalización del expediente y así lo mismo el consultor no asumirá el tiempo como plazo de ejecución del contrato de la revisión y tramite al Ministerio de Cultura para la obtención del CIRA, al Gobierno Regional de Puno DREM - área ambiental para la obtención del DIA (Declaración de Impacto Ambiental), previo comunicado a la entidad.

### 9. FORMA DE PAGO:-

En vista que el estudio consta de varios estudios el pago será de acuerdo avance de los estudios definitivos del Proyecto de Inversión Pública y se detalla de la siguiente manera el CRONOGRAMA DE AVANCE desde la firma del contrato.

ITEM	AVANCE DE TRABAJO	DIAS	%	Adelanto
1	ENTREGA DE LOS PLANOS DE LA LINEA PRIMARIA, RED PRIMARIA Y RED SECUNDARIA DEL EXPEDIENTE TÉCNICO.	45	40%	S/. 76,000
2	ENTREGA DEL BLOCK DE (EXPEDIENTE TÉCNICO DEFINITIVO + MEMORIA Y PLANOS DEL CIRA + EXPEDIENTE DEL DIA + GEOLOGIA Y CALICATAS).	45	30%	S/. 57,000
3	ENTREGA TOTAL DEL (EXPEDIENTE TECNICO + CIRA + DIA) APROBADOS	-	30%	S/. 57,000
TOTAL		90días	100%	S/.190,000

### 10. SUPERVISIÓN Y CONFORMIDAD:

La supervisión y la conformidad estarán a cargo de la Oficina de Infraestructura de la Municipalidad.

### 11. PENALIDADES:

En caso de retraso del servicio de acuerdo al cronograma de avance del servicio SERA:

La penalidad diaria se aplicará automáticamente y se calculará de acuerdo con la siguiente formula =  $\frac{0.10 \times \text{Monto}}{F \times \text{Plazo en días}}$

MUNICIPALIDAD DISTRITAL DE ANANEA  
  
Arq. Guido Pacheco Chuguinamani  
JEFE DE LA UNIDAD DE ESTUDIOS DEFINITIVOS  
CAP 26338



## MUNICIPALIDAD DISTRITAL DE ANANEA

Para plazos menores o iguales a sesenta (60) días para bienes, servicios en general, consultorías y ejecución de obras:

Donde F tendrá el siguiente valor:  $F = 0.40$

Para plazos mayores a sesenta (60) días

a) Para bienes, servicios en general y consultorías:  $F = 0.25$

b) Para obras:  $F = 0.15$

La penalidad será hasta un máximo equivalente al 10% del monto total del servicio. Cuando se llegue a cubrir el monto máximo de la penalidad, LA ENTIDAD podrá resolver

el contrato por incumplimiento

### Otras penalidades

Otras penalidades			
N°	Supuestos de aplicación de penalidad	Forma de cálculo	Procedimiento
1	En caso culmine la relación contractual entre el contratista y el personal ofertado y la Entidad no haya aprobado la sustitución del personal por no cumplir con la experiencia y calificaciones requeridas.	0.5 UIT por cada día de ausencia del personal.	Según informe del responsable de supervisar la consultoría

### 12. VALOR REFERENCIAL:

VALOR REFERENCIAL: El valor referencia está calculada al mes de Julio del 2024 a suma alzada.

Estudios Definitivos denominado "MEJORAMIENTO y AMPLIACION DEL SERVICIO SUMINISTRO ELÉCTRICO DOMICILIARIO EN ZONAS RURALES V ETAPA DEL DISTRITO DE ANANEA, SAN ANTONIO DE PUTINA - PUNO".			
ITEM	DESCRIPCION	UNIDAD	TOTAL
01	"MEJORAMIENTO y AMPLIACION DEL SERVICIO SUMINISTRO ELÉCTRICO DOMICILIARIO EN ZONAS RURALES V ETAPA DEL DISTRITO DE ANANEA, SAN ANTONIO DE PUTINA - PUNO"	GBL	S/. 190,000.00
T O T A L		S/.	S/. 190,000.00

### 13. ANEXOS Y OTROS:

- Factibilidad y Puntos de entrega por parte de ELPU S.A.A.
- Relación de Padrón de Beneficiarios.
- Levantamiento Topográfico.
- Cronograma de Metas Físicas y financiera.
- Conformidad del EXPEDIENTE TECNICO DE LA OFICINA DE INFRAESTRUCTURA por parte de la DGER-MEM/ELPU según corresponda la canalización del Proyecto.

MUNICIPALIDAD DISTRITAL DE ANANEA  
Arq. Guido Palenhuanca Chiquimamani  
JEFE DE LA UNIDAD DE ESTUDIOS DEFINITIVOS  
CAP 26338

### Importante

Para determinar que los postores cuentan con las capacidades necesarias para ejecutar el contrato, el órgano encargado de las contrataciones o el comité de selección, según corresponda, incorpora los requisitos de calificación previstos por el área usuaria en el requerimiento, no pudiendo incluirse requisitos adicionales, ni distintos a los siguientes:

### 3.2. REQUISITOS DE CALIFICACIÓN



## MUNICIPALIDAD DISTRITAL DE ANANEA

### REQUISITOS DE CALIFICACIÓN

<b>A</b>	<b>CAPACIDAD LEGAL</b>
	<b>HABILITACIÓN</b>
	<u>Requisitos:</u>  Estar inscrito en el Registro Nacional de Proveedores, en la especialidad de Consultoría en obras electromecánicas, energéticas, telecomunicaciones y afines - Categoría C o superior.  <b>Importante</b> <i>De conformidad con la Opinión N° 186-2016/DTN, la habilitación de un postor, está relacionada con cierta atribución con la cual debe contar el proveedor para poder llevar a cabo la actividad materia de contratación, este es el caso de las actividades reguladas por normas en las cuales se establecen determinados requisitos que las empresas deben cumplir a efectos de estar habilitadas para la ejecución de determinado servicio o estar autorizadas para la comercialización de ciertos bienes en el mercado.</i>  <u>Acreditación:</u>  Copia simple de Registro Nacional de Proveedores – RNP.  <b>Importante</b>  <i>En el caso de consorcios, todos los integrantes deben acreditar este requisito.</i>
<b>B</b>	<b>CAPACIDAD TÉCNICA Y PROFESIONAL</b>
<b>B.1</b>	<b>CALIFICACIONES DEL PERSONAL CLAVE</b>
	<b>FORMACIÓN ACADÉMICA</b>
	<u>Requisitos:</u> <ul style="list-style-type: none"><li>• <b>JEFE DE ESTUDIOS:</b> Profesional titulado, colegiado en Ingeniería Mecánica Eléctrica/Eléctrica.</li><li>• <b>ESPECIALISTA EN DISEÑO EN REDES PRIMARIOS Y REDES SECUNDARIOS:</b> Profesional titulado, colegiado en Ingeniería Mecánica Eléctrica/Eléctrica.</li><li>• <b>ESPECIALISTA EN TOPOGRAFÍA:</b> Profesional titulado, colegiado en ingeniería topográfica y agrimensura.</li></ul> <u>Acreditación:</u>  De conformidad con el numeral 49.3 del artículo 49 y el literal e) del numeral 139.1 del artículo 139 del Reglamento este requisito de calificación se acredita para la suscripción del contrato.  <b>Importante</b> <i>De conformidad con el artículo 186 del Reglamento el supervisor, debe cumplir con las mismas calificaciones profesionales establecidas para el residente de obra. Asimismo, el jefe del proyecto para la elaboración del expediente técnico debe cumplir con las calificaciones exigidas en el artículo 188 del Reglamento.</i>
<b>B.2</b>	<b>EXPERIENCIA DEL PERSONAL CLAVE</b>

MUNICIPALIDAD DISTRITAL DE ANANEA  
  
Arq. Guido Payanhuanca Chacabaz  
JEFE DE LA UNIDAD DE ESTUDIOS DEFINITIVOS  
CAP 26338





## MUNICIPALIDAD DISTRITAL DE ANANEA

<b>Requisitos:</b>
<b>JEFE DE ESTUDIOS</b> Ingeniero de Mecánica Eléctrica/Eléctrica. Experiencia mínima de 3 años como Ingeniero de Mecánico Electricista, Mínimo 06 proyectos aprobados por la DGER-MINEM, con mínimo 02 obtenciones de CIRA y así mismo con DIAs y de proyectos de Tipo SER Sistemas Eléctricos Rurales a partir de la emisión de la Colegiatura.
<b>ESPECIALISTA EN DISEÑO EN REDES PRIMARIOS Y REDES SECUNDARIOS</b> Ingeniero de Mecánica Eléctrica/Eléctrica. Experiencia mínima de 2 años con experiencia en Diseño de Redes Primarios y Secundarios en pequeños sistemas eléctricos y sistemas eléctricos rurales y que cuente 01 proyecto aprobado o revisado y/o actualización expedientes técnicos de la DGER-MINEM a partir desde la colegiatura.
<b>ESPECIALISTA EN TOPOGRAFÍA</b> Topógrafo Experiencia mínima de 06 meses en trabajos de topografía en Ingeniería en general, a partir desde la colegiatura.
<b>Acreditación:</b>  De conformidad con el numeral 49.3 del artículo 49 y el literal e) del numeral 139.1 del artículo 139 del Reglamento este requisito de calificación se acredita para la suscripción del contrato.
<b>Importante</b>  <i>De conformidad con el artículo 186 del Reglamento el supervisor, debe cumplir con la misma experiencia establecida para el residente de obra. Asimismo, el jefe del proyecto para la elaboración del expediente técnico debe cumplir con la experiencia exigida en el artículo 188 del Reglamento.</i>

<b>B</b>	<b>CAPACIDAD TÉCNICA Y PROFESIONAL</b>
<b>B.3</b>	<b>EQUIPAMIENTO ESTRATÉGICO</b>
	<b>Requisitos:</b>  El postor deberá contar mínimamente con el siguiente equipamiento. <ul style="list-style-type: none"><li>• 01 movilidad (camioneta 4x4).</li><li>• 01 GPS.</li><li>• 01 impresora Multifuncional y/o fotocopiadora con papel de A4 y A3.</li><li>• 01 fotocopiadora con papel de A4 y A3.</li><li>• 01 amperímetro.</li><li>• 01 voltímetro.</li></ul> <b>Acreditación:</b>  De conformidad con el numeral 49.3 del artículo 49 y el literal e) del numeral 139.1 del artículo 139 del Reglamento este requisito de calificación se acredita para la suscripción del contrato.
<b>C</b>	<b>EXPERIENCIA DEL POSTOR EN LA ESPECIALIDAD</b>
	<b>Requisitos:</b>  El postor debe acreditar un monto facturado acumulado equivalente a <b>UNA VEZ EL VALOR REFERENCIAL</b> , por la contratación de servicios de consultoría de obra iguales o similares al objeto de la convocatoria, durante los diez (10) años anteriores a la fecha de la presentación de ofertas que se computarán desde la fecha de la conformidad o emisión del comprobante de pago, según corresponda.  Se consideran servicios de consultoría de obra similares a los siguientes: ESTUDIOS APROBADOS DE ELABORACION DE EXPEDIENTES TÉCNICOS DEFINITIVOS Y/O ESTUDIOS A NIVEL DE PRE INVERSIÓN AFINES DE PROYECTOS DE ELECTRIFICACIÓN RURAL DE TIPO SISTEMAS

MUNICIPALIDAD DISTRITAL DE ANANEA  
  
Arg. Guido Paventanca Chugurumani  
JEFE DE LA UNIDAD DE ESTUDIOS DEFINITIVOS  
CAP 26338



## MUNICIPALIDAD DISTRITAL DE ANANEA

### ELÉCTRICOS RURALES (SER).

Contar con al menos una contratación de estudios de expediente técnico definitivo aprobado por el DGER-MINEN.

#### Acreditación:

La experiencia del postor en la especialidad se acreditará con copia simple de (i) contratos u órdenes de servicios y su respectiva conformidad, constancia de prestación o liquidación del contrato; o (ii) comprobantes de pago cuya cancelación se acredite documental y fehacientemente, con voucher de depósito, nota de abono, reporte de estado de cuenta, cualquier otro documento emitido por Entidad del sistema financiero que acredite el abono o mediante cancelación en el mismo comprobante de pago<sup>1</sup>.

**Los postores pueden presentar hasta un máximo de veinte (20) contrataciones para acreditar el requisito de calificación y el factor "Experiencia de Postor en la Especialidad".**

En caso los postores presenten varios comprobantes de pago para acreditar una sola contratación, se debe acreditar que corresponden a dicha contratación; de lo contrario, se asumirá que los comprobantes acreditan contrataciones independientes, en cuyo caso solo se considerará, las veinte (20) primeras contrataciones indicadas en el **Anexo N° 8** referido a la Experiencia del Postor en la Especialidad.

En el caso de servicios de supervisión en ejecución, solo se considera como experiencia la parte del contrato que haya sido ejecutada durante los diez (10) años anteriores a la fecha de presentación de ofertas, debiendo adjuntarse copia de las conformidades correspondientes a tal parte o los respectivos comprobantes de pago cancelados.

En los casos que se acredite experiencia adquirida en consorcio, debe presentarse la promesa de consorcio o el contrato de consorcio del cual se desprenda fehacientemente el porcentaje de las obligaciones que se asumió en el contrato presentado; de lo contrario, no se computará la experiencia proveniente de dicho contrato.

Asimismo, cuando se presenten contratos derivados de procesos de selección convocados antes del 20.09.2012, la calificación se ceñirá al método descrito en la Directiva "Participación de Proveedores en Consorcio en las Contrataciones del Estado", debiendo presumirse que el porcentaje de las obligaciones equivale al porcentaje de participación de la promesa de consorcio o del contrato de consorcio. En caso que en dichos documentos no se consigne el porcentaje de participación se presumirá que las obligaciones se ejecutaron en partes iguales.

Si el titular de la experiencia no es el postor, consignar si dicha experiencia corresponde a la matriz en caso que el postor sea sucursal, o fue transmitida por reorganización societaria, debiendo acompañar la documentación sustentatoria correspondiente.

Si el postor acredita experiencia de otra persona jurídica como consecuencia de una reorganización societaria, debe presentar adicionalmente el **Anexo N° 9**.

Cuando en los contratos, órdenes de servicio o comprobantes de pago el monto facturado se encuentre expresado en moneda extranjera, debe indicarse el tipo de cambio venta publicado por la Superintendencia de Banca, Seguros y AFP correspondiente a la fecha de suscripción del contrato, de emisión de la orden de servicio o de cancelación del comprobante de pago, según corresponda.

<sup>1</sup> Cabe precisar que, de acuerdo con la Resolución N° 0065-2018-TCE-S1 del Tribunal de Contrataciones del Estado:

*"... el solo sello de cancelado en el comprobante, cuando ha sido colocado por el propio postor, no puede ser considerado como una acreditación que produzca fehaciencia en relación a que se encuentra cancelado. Admitir ello equivaldría a considerar como válida la sola declaración del postor afirmando que el comprobante de pago ha sido cancelado"*

*(...)*

*"Situación diferente se suscita ante el sello colocado por el cliente del postor [sea utilizando el término "cancelado" o "pagado"] supuesto en el cual sí se contaría con la declaración de un tercero que brinde certeza, ante la cual debiera reconocerse la validez de la experiencia".*

MUNICIPALIDAD DISTRITAL DE ANANEA  
  
Arq. Guido Payer Janca Chugustamanti  
JEFE DE LA UNIDAD DE ESTUDIOS DEFINITIVOS  
C.A.P. 26338



## MUNICIPALIDAD DISTRITAL DE ANANEA

Sin perjuicio de lo anterior, los postores deben llenar y presentar el **Anexo N° 8** referido a la Experiencia del Postor en la Especialidad.

### Importante

- El órgano encargado de las contrataciones o el comité de selección, según corresponda, debe valorar de manera integral los documentos presentados por el postor para acreditar la experiencia. En tal sentido, aun cuando en los documentos presentados la denominación del objeto contractual no coincida literalmente con el previsto en las bases, se deberá validar la experiencia si las actividades que ejecutó el postor corresponden a la experiencia requerida.
- En el caso de consorcios, la calificación de la experiencia se realiza conforme a la Directiva "Participación de Proveedores en Consorcio en las Contrataciones del Estado".

### Importante

- Si como resultado de una consulta u observación corresponde precisarse o ajustarse el requerimiento, se solicita la autorización del área usuaria y se pone de conocimiento de tal hecho a la dependencia que aprobó el expediente de contratación, de conformidad con el numeral 72.3 del artículo 72 del Reglamento.
- El cumplimiento de los Términos de Referencia se realiza mediante la presentación de una declaración jurada. De ser el caso, adicionalmente la Entidad puede solicitar documentación que acredite el cumplimiento del algún componente de estos. Para dicho efecto consignará de manera detallada los documentos que deben presentar los postores en el literal a.5) del numeral 2.2.1.1 de esta sección de las bases.
- Los requisitos de calificación determinan si los postores cuentan con las capacidades necesarias para ejecutar el contrato, lo que debe ser acreditado documentalmente, y no mediante declaración jurada.

Fecha: julio del 2024.

MUNICIPALIDAD DISTRITAL DE ANANEA  
  
Arq. Guido Payanduca Chiquenpani  
JEFE DE LA UNIDAD DE ESTUDIOS DEFINITIVOS  
CAP 26338

**CAPÍTULO IV**  
**FACTORES DE EVALUACIÓN**

**EVALUACIÓN TÉCNICA (Puntaje: 100 Puntos)**

FACTORES DE EVALUACIÓN		PUNTAJE / METODOLOGÍA PARA SU ASIGNACIÓN
<b>A.</b>	<b>EXPERIENCIA DEL POSTOR EN LA ESPECIALIDAD</b>	<b>60 puntos</b>
	<p><u>Evaluación:</u></p> <p>El postor debe acreditar un monto facturado acumulado equivalente a UNA VEZ EL VALOR REFERENCIAL, por la contratación de servicios de consultoría de obra iguales o similares al objeto de la convocatoria, durante los diez (10) años anteriores a la fecha de la presentación de ofertas que se computarán desde la fecha de la conformidad o emisión del comprobante de pago, según corresponda.</p> <p><u>Acreditación:</u></p> <p>La experiencia en la especialidad se acreditará con copia simple de (i) contratos u órdenes de servicios y su respectiva conformidad, constancia de prestación o liquidación del contrato; o (ii) comprobantes de pago cuya cancelación se acredite documental y fehacientemente, con voucher de depósito, nota de abono, reporte de estado de cuenta, cualquier otro documento emitido por Entidad del sistema financiero que acredite el abono o mediante cancelación en el mismo comprobante de pago<sup>17</sup>.</p> <p>Las disposiciones sobre el requisito de calificación “Experiencia del postor en la especialidad” previstas en el literal C del numeral 3.2 del Capítulo III de la presente sección de las bases resultan aplicables para el presente factor.</p>	<p><b>M</b> = Monto facturado acumulado por el postor por la prestación de servicios de consultoría en la especialidad</p> <p>M <math>\geq</math> 1.4<sup>18</sup> veces el valor referencial: <b>60 puntos</b></p> <p>M <math>\geq</math> 1.0 veces el valor referencial y &lt; 1.4 veces el valor referencial: <b>50 puntos</b></p> <p>M &gt; 0.60<sup>19</sup> veces el valor referencial y &lt; 1.0 veces el valor referencial: <b>40 puntos</b></p>
<b>B.</b>	<b>METODOLOGÍA PROPUESTA</b>	<b>40 puntos</b>
	<p><u>Evaluación:</u></p> <p>Se evaluará la metodología propuesta por el postor para la ejecución de la consultoría de obra, cuyo contenido mínimo es el siguiente:</p> <ol style="list-style-type: none"><li>1. Plan De Trabajo.</li><li>2. Identificación de facilidades, dificultades y propuestas de solución.</li><li>3. Matriz de funciones entre el equipo técnico y las actividades a desarrollar, según términos de referencia.</li></ol>	<p>Desarrolla la metodología que sustenta la oferta <b>40 puntos</b></p> <p>Desarrolla la metodología de manera incompleta o básica <b>20 puntos</b></p>

<sup>17</sup> Cabe precisar que, de acuerdo con la **Resolución N° 0065-2018-TCE-S1 del Tribunal de Contrataciones del Estado**:

“... el solo sello de cancelado en el comprobante, cuando ha sido colocado por el propio postor, no puede ser considerado como una acreditación que produzca fehaciencia en relación a que se encuentra cancelado. Admitir ello equivaldría a considerar como válida la sola declaración del postor afirmando que el comprobante de pago ha sido cancelado”

(...)

“Situación diferente se suscita ante el sello colocado por el cliente del postor [sea utilizando el término “cancelado” o “pagado”] supuesto en el cual sí se contaría con la declaración de un tercero que brinde certeza, ante la cual debiera reconocerse la validez de la experiencia”.

<sup>18</sup> El monto no puede ser mayor a tres (3) veces el valor referencial.

<sup>19</sup> El monto debe ser mayor al requerido como requisito de calificación. En ese sentido, si por ejemplo se solicitó como requisito de calificación una (1) vez el valor referencial la metodología del factor de evaluación podría ser la siguiente:

M  $\geq$  2 veces el valor referencial

M  $\geq$  1.5 veces el valor referencial y < 2 veces el valor referencial

M > 1 vez el valor referencial y < 1.5 veces el valor referencial

[...] puntos

[...] puntos

[...] puntos



FACTORES DE EVALUACIÓN	PUNTAJE / METODOLOGÍA PARA SU ASIGNACIÓN
<p>4. Descripción de conocimiento de lugar, ubicación como mínimo</p> <p>5. Fotografías panorámicos UTM WG84.</p> <p>6. Metodología para el seguimiento del plan de riesgos.</p> <p>7. Control para la calidad del expediente técnico final.</p> <p>8. Cronograma De Ejecución De Actividades Pert-Cpm.</p> <p>9. Esquema De Programación Con Gantt y proyect.</p> <p>10. Descripción de conocimiento de proyectos aprobados ante el DGER-MINEM, mínimo tres por el postor.</p> <p><u>Acreditación:</u> Se acreditará mediante la presentación del documento que sustente la metodología propuesta. La información de procedimientos de trabajo será acreditada con una constancia de visita de campo, la cual deberá estar firmada por el área usuaria la visita estará programada al día siguiente de la integración de las bases.</p>	<p>No desarrolla la metodología que sustente la oferta</p> <p><b>0 puntos</b></p>
<b>PUNTAJE TOTAL</b>	<b>100 puntos</b>

Para acceder a la etapa de evaluación económica, el postor debe obtener un **puntaje técnico mínimo de ochenta (80) puntos**.

#### Importante

- *Los factores de evaluación elaborados por el órgano encargado de contrataciones o el comité de selección, según corresponda, guardan vinculación, razonabilidad y proporcionalidad con el objeto de la contratación. Asimismo, estos no pueden calificar con puntaje el cumplimiento de los Términos de Referencia ni los requisitos de calificación.*
- *Las ofertas técnicas que no alcancen el puntaje mínimo especificado son descalificadas.*

#### EVALUACIÓN ECONÓMICA (Puntaje: 100 Puntos)

FACTOR DE EVALUACIÓN	PUNTAJE / METODOLOGÍA PARA SU ASIGNACIÓN
<b>A. PRECIO</b>	
<p><u>Evaluación:</u></p> <p>Se evaluará considerando la oferta económica del postor.</p> <p><u>Acreditación:</u></p> <p>Se acreditará mediante el documento que contiene la oferta económica (<b>Anexo N° 6</b>).</p>	<p>La evaluación consistirá en asignar un puntaje de cien (100) puntos a la oferta de precio más bajo y otorga a las demás ofertas puntajes inversamente proporcionales a sus respectivos precios, según la siguiente fórmula:</p> $P_i = \frac{O_m \times PMP}{O_i}$ <p>Donde:</p> <p>I = Oferta</p> <p>Pi = Puntaje de la oferta a evaluar</p> <p>Oi = Precio i</p> <p>Om = Precio de la oferta más baja</p> <p>PMP = Puntaje máximo del precio</p>
<b>PUNTAJE TOTAL</b>	<b>100 puntos</b>

## CAPÍTULO V PROFORMA DEL CONTRATO

### Importante

*Dependiendo del objeto del contrato, de resultar indispensable, puede incluirse cláusulas adicionales o la adecuación de las propuestas en el presente documento, las que en ningún caso pueden contemplar disposiciones contrarias a la normativa vigente ni a lo señalado en este capítulo.*

Conste por el presente documento, la CONTRATACIÓN DEL SERVICIO DE CONSULTORÍA DE OBRA PARA LA ELABORACIÓN DE EXPEDIENTE TÉCNICO DEL PROYECTO DE INVERSIÓN PÚBLICA DENOMINADO: MEJORAMIENTO Y AMPLIACIÓN DEL SERVICIO DE SUMINISTRO ELÉCTRICO DOMICILIARIO EN ZONAS RURALES EN V ETAPA EN EL DISTRITO DE ANANEA DE LA PROVINCIA DE SAN ANTONIO DE PUTINA DEL DEPARTAMENTO DE PUNO, con CUI N°2651116, que celebra de una parte MUNICIPALIDAD DISTRITAL DE ANANEA, en adelante LA ENTIDAD, con RUC N° [.....], con domicilio legal en [.....], representada por [.....], identificado con DNI N° [.....], y de otra parte [.....], con RUC N° [.....], con domicilio legal en [.....], inscrita en la Ficha N° [.....] Asiento N° [.....] del Registro de Personas Jurídicas de la ciudad de [.....], debidamente representado por su Representante Legal, [.....], con DNI N° [.....], según poder inscrito en la Ficha N° [.....], Asiento N° [.....] del Registro de Personas Jurídicas de la ciudad de [.....], a quien en adelante se le denominará EL CONTRATISTA en los términos y condiciones siguientes:

### **CLÁUSULA PRIMERA: ANTECEDENTES**

Con fecha [.....], el órgano encargado de las contrataciones o el comité de selección, según corresponda, adjudicó la buena pro de la **ADJUDICACIÓN SIMPLIFICADA N° [CONSIGNAR NOMENCLATURA DEL PROCEDIMIENTO DE SELECCIÓN]** para la contratación de [CONSIGNAR LA DENOMINACIÓN DE LA CONVOCATORIA], a [INDICAR NOMBRE DEL GANADOR DE LA BUENA PRO], cuyos detalles e importe constan en los documentos integrantes del presente contrato.

### **CLÁUSULA SEGUNDA: OBJETO**

El presente contrato tiene por objeto [CONSIGNAR EL OBJETO DE LA CONTRATACIÓN].

### **CLÁUSULA TERCERA: MONTO CONTRACTUAL**

El monto total del presente contrato asciende a [CONSIGNAR MONEDA Y MONTO], que incluye todos los impuestos de Ley.

Este monto comprende el costo del servicio de consultoría de obra, todos los tributos, seguros, transporte, inspecciones, pruebas y, de ser el caso, los costos laborales conforme a la legislación vigente, así como cualquier otro concepto que pueda tener incidencia sobre la ejecución del servicio de consultoría de obra materia del presente contrato.

### **CLÁUSULA CUARTA: DEL PAGO<sup>20</sup>**

LA ENTIDAD se obliga a pagar la contraprestación a EL CONTRATISTA en [INDICAR MONEDA], en [INDICAR SI SE TRATA DE PAGO ÚNICO, PAGOS PARCIALES O PAGOS PERIÓDICOS O SEGÚN TARIFA EN EL CASO DE PROCEDIMIENTOS DE SUPERVISIÓN DE LA ELABORACIÓN DE EXPEDIENTES TÉCNICOS Y SUPERVISIÓN DE OBRAS CONVOCADOS BAJO EL SISTEMA DE CONTRATACIÓN DE TARIFAS], luego de la recepción formal y completa de la documentación correspondiente, según lo establecido en el artículo 171 del Reglamento de la Ley de Contrataciones del Estado.

Para tal efecto, el responsable de otorgar la conformidad de la prestación deberá hacerlo en un plazo que no excederá de los quince (15) días, bajo responsabilidad de dicho funcionario.

<sup>20</sup> En cada caso concreto, dependiendo de la naturaleza del contrato, podrá adicionarse la información que resulte pertinente a efectos de generar el pago.

LA ENTIDAD debe efectuar el pago dentro de los diez (10) días calendario siguientes de otorgada la conformidad de los servicios, siempre que se verifiquen las condiciones establecidas en el contrato para ello, bajo responsabilidad del funcionario competente.

En caso de retraso en el pago por parte de LA ENTIDAD, salvo que se deba a caso fortuito o fuerza mayor, EL CONTRATISTA tendrá derecho al pago de intereses legales conforme a lo establecido en el artículo 39 de la Ley de Contrataciones del Estado y en el artículo 171 de su Reglamento, los que se computan desde la oportunidad en que el pago debió efectuarse.

#### **CLÁUSULA QUINTA: DEL PLAZO DE LA EJECUCIÓN DE LA PRESTACIÓN**

El plazo de ejecución del presente contrato es de [.....], el mismo que se computa desde [CONSIGNAR SI ES DEL DÍA SIGUIENTE DEL PERFECCIONAMIENTO DEL CONTRATO, DESDE LA FECHA QUE SE ESTABLEZCA EN EL CONTRATO O DESDE LA FECHA EN QUE SE CUMPLAN LAS CONDICIONES PREVISTAS EN EL CONTRATO PARA EL INICIO DE LA EJECUCIÓN, DEBIENDO INDICAR LAS MISMAS EN ESTE ULTIMO CASO].

#### **Importante para la Entidad**

*De preverse en los Términos de Referencia la ejecución de actividades de instalación, implementación u otros que deban realizarse de manera previa al inicio del plazo de ejecución, se debe consignar lo siguiente:*

*“El plazo para la [CONSIGNAR LAS ACTIVIDADES PREVIAS PREVISTAS EN LOS TÉRMINOS DE REFERENCIA] es de [.....], el mismo que se computa desde [INDICAR CONDICIÓN CON LA QUE DICHAS ACTIVIDADES SE INICIAN].”*

*Incorporar a las bases o eliminar, según corresponda.*

#### **Importante para la Entidad**

*En el caso de contratación de prestaciones accesorias, se puede incluir la siguiente cláusula:*

#### **CLÁUSULA ...: PRESTACIONES ACCESORIAS<sup>21</sup>**

*“Las prestaciones accesorias tienen por objeto [CONSIGNAR EL OBJETO DE LAS PRESTACIONES ACCESORIAS].*

*El monto de las prestaciones accesorias asciende a [CONSIGNAR MONEDA Y MONTO], que incluye todos los impuestos de Ley.*

*El plazo de ejecución de las prestaciones accesorias es de [.....], el mismo que se computa desde [CONSIGNAR SI ES DEL DÍA SIGUIENTE DEL CUMPLIMIENTO DE LAS PRESTACIONES PRINCIPALES, DESDE LA FECHA QUE SE ESTABLEZCA EN EL CONTRATO O DESDE LA FECHA EN QUE SE CUMPLAN LAS CONDICIONES PREVISTAS EN EL CONTRATO PARA EL INICIO DE LA EJECUCIÓN DE LAS PRESTACIONES ACCESORIAS, DEBIENDO INDICAR LAS MISMAS EN ESTE ULTIMO CASO].*

*[DE SER EL CASO, INCLUIR OTROS ASPECTOS RELACIONADOS A LA EJECUCIÓN DE LAS PRESTACIONES ACCESORIAS].”*

*Incorporar a las bases o eliminar, según corresponda*

#### **CLÁUSULA SEXTA: PARTES INTEGRANTES DEL CONTRATO**

El presente contrato está conformado por las bases integradas, la oferta ganadora<sup>22</sup>, así como los documentos derivados del procedimiento de selección que establezcan obligaciones para las partes.

<sup>21</sup> De conformidad con la Directiva sobre prestaciones accesorias, los contratos relativos al cumplimiento de la(s) prestación(es) principal(es) y de la(s) prestación(es) accesorias, pueden estar contenidos en uno o dos documentos. En el supuesto que ambas prestaciones estén contenidas en un mismo documento, estas deben estar claramente diferenciadas, debiendo indicarse entre otros aspectos, el precio y plazo de cada prestación.

<sup>22</sup> La oferta ganadora comprende a la oferta técnica y oferta económica del postor ganador de la buena pro.



### **CLÁUSULA SÉTIMA: GARANTÍAS**

EL CONTRATISTA entregó al perfeccionamiento del contrato la respectiva garantía incondicional, solidaria, irrevocable, y de realización automática en el país al solo requerimiento, a favor de LA ENTIDAD, por los conceptos, montos y vigencias siguientes:

- De fiel cumplimiento del contrato: [CONSIGNAR EL MONTO], a través de la [INDICAR EL TIPO DE GARANTÍA PRESENTADA] N° [INDICAR NÚMERO DEL DOCUMENTO] emitida por [SEÑALAR EMPRESA QUE LA EMITE]. Monto que es equivalente al diez por ciento (10%) del monto del contrato original, la misma que debe mantenerse vigente hasta el consentimiento de la liquidación final.

#### **Importante**

*Al amparo de lo dispuesto en el numeral 149.4 del artículo 149 del Reglamento de la Ley de Contrataciones del Estado, en los contratos de consultoría de obra, si el postor ganador de la buena pro solicita la retención del diez por ciento (10%) del monto del contrato original como garantía de fiel cumplimiento de contrato, debe consignarse lo siguiente:*

*“De fiel cumplimiento del contrato: [CONSIGNAR EL MONTO], a través de la retención que debe efectuar LA ENTIDAD, durante la primera mitad del número total de pagos a realizarse, de forma prorrateada, con cargo a ser devuelto a la finalización del mismo.”*

En el caso que corresponda, consignar lo siguiente:

- Garantía fiel cumplimiento por prestaciones accesorias: [CONSIGNAR EL MONTO], a través de la [INDICAR EL TIPO DE GARANTÍA PRESENTADA] N° [INDICAR NÚMERO DEL DOCUMENTO] emitida por [SEÑALAR EMPRESA QUE LA EMITE], la misma que debe mantenerse vigente hasta el cumplimiento total de las obligaciones garantizadas.

#### **Importante**

*Al amparo de lo dispuesto en el numeral 151.2 del artículo 151 del Reglamento de la Ley de Contrataciones del Estado, si el postor ganador de la buena pro solicita la retención del diez por ciento (10%) del monto del contrato de la prestación accesorio como garantía de fiel cumplimiento de prestaciones accesorias, debe consignarse lo siguiente:*

*“De fiel cumplimiento por prestaciones accesorias: [CONSIGNAR EL MONTO], a través de la retención que debe efectuar LA ENTIDAD, durante la primera mitad del número total de pagos a realizarse, de forma prorrateada, con cargo a ser devuelto a la finalización del mismo.”*

### **CLÁUSULA OCTAVA: EJECUCIÓN DE GARANTÍAS POR FALTA DE RENOVACIÓN**

LA ENTIDAD puede solicitar la ejecución de las garantías cuando EL CONTRATISTA no las hubiere renovado antes de la fecha de su vencimiento, conforme a lo dispuesto en el literal a) del numeral 155.1 del artículo 155 del Reglamento de la Ley de Contrataciones del Estado.

#### **Importante para la Entidad**

*Sólo en el caso que la Entidad hubiese previsto otorgar adelanto, se debe incluir la siguiente cláusula:*

#### **CLÁUSULA NOVENA: ADELANTO DIRECTO**

*“LA ENTIDAD otorgará [CONSIGNAR NÚMERO DE ADELANTOS A OTORGARSE] adelantos directos por el [CONSIGNAR PORCENTAJE QUE NO DEBE EXCEDER DEL 30% DEL MONTO DEL CONTRATO ORIGINAL] del monto del contrato original.*

*EL CONTRATISTA debe solicitar los adelantos dentro de [CONSIGNAR EL PLAZO Y OPORTUNIDAD PARA LA SOLICITUD], adjuntando a su solicitud la garantía por adelantos mediante carta fianza o póliza de caución acompañada del comprobante de pago correspondiente. Vencido dicho plazo no procederá la solicitud.*

*LA ENTIDAD debe entregar el monto solicitado dentro de [CONSIGNAR EL PLAZO] siguientes a la*

*presentación de la solicitud del contratista.”*

*Incorporar a las bases o eliminar, según corresponda.*

#### **CLÁUSULA DÉCIMA: CONFORMIDAD DE LA PRESTACIÓN DEL SERVICIO**

La conformidad de la prestación del servicio se regula por lo dispuesto en el artículo 168 del Reglamento de la Ley de Contrataciones del Estado. La conformidad será otorgada por **[CONSIGNAR EL ÁREA O UNIDAD ORGÁNICA QUE OTORGARÁ LA CONFORMIDAD]**.

De existir observaciones, LA ENTIDAD las comunica al CONTRATISTA, indicando claramente el sentido de estas, otorgándole un plazo para subsanar no menor de cinco (5) ni mayor de quince (15) días. Si pese al plazo otorgado, EL CONTRATISTA no cumpliera a cabalidad con la subsanación, LA ENTIDAD puede otorgar al CONTRATISTA periodos adicionales para las correcciones pertinentes. En este supuesto corresponde aplicar la penalidad por mora desde el vencimiento del plazo para subsanar.

Este procedimiento no resulta aplicable cuando la consultoría manifiestamente no cumpla con las características y condiciones ofrecidas, en cuyo caso LA ENTIDAD no otorga la conformidad, debiendo considerarse como no ejecutada la prestación, aplicándose la penalidad que corresponda por cada día de atraso.

#### **CLÁUSULA UNDÉCIMA: DECLARACIÓN JURADA DEL CONTRATISTA**

EL CONTRATISTA declara bajo juramento que se compromete a cumplir las obligaciones derivadas del presente contrato, bajo sanción de quedar inhabilitado para contratar con el Estado en caso de incumplimiento.

#### **Importante para la Entidad**

*En los contratos de consultoría de obras para elaborar los expedientes técnicos de obra, se debe incluir obligatoriamente esta cláusula:*

#### **CLÁUSULA ...: OBLIGACIÓN DE ATENDER LAS CONSULTAS**

*EL CONTRATISTA asume la obligación de atender las consultas que le remita LA ENTIDAD, dentro de plazo previsto en el numeral 193.7 del artículo 193 del Reglamento de la Ley de Contrataciones del Estado. Ante la falta de absolución de dichas consultas, LA ENTIDAD adopta las acciones correspondientes.*

#### **Advertencia**

*Constituye infracción pasible de sanción según lo previsto en el literal h) del numeral 50.1 del artículo 50 de la Ley, negarse injustificadamente a cumplir las obligaciones derivadas del contrato que debe ejecutarse con posterioridad al pago.*

*Incorporar a las bases de consultoría de obras para la elaboración de expedientes técnicos o eliminar, según corresponda.*

#### **CLÁUSULA DUODÉCIMA: RESPONSABILIDAD POR VICIOS OCULTOS**

La conformidad del servicio por parte de LA ENTIDAD no enerva su derecho a reclamar posteriormente por defectos o vicios ocultos, conforme a lo dispuesto por los artículos 40 de la Ley de Contrataciones del Estado y 173 de su Reglamento.

El plazo máximo de responsabilidad del contratista es de **[CONSIGNAR TIEMPO EN AÑOS, SEGÚN CORRESPONDA]** año(s) contado a partir de la conformidad otorgada por LA ENTIDAD.

#### **Importante para la Entidad**

*En los contratos de consultoría de obras para elaborar los expedientes técnicos de obra, se debe reemplazar el último párrafo de esta cláusula por el siguiente:*

*“El plazo máximo de responsabilidad del contratista por errores o deficiencias o por vicios ocultos puede ser reclamada por la Entidad por [CONSIGNAR TIEMPO EN AÑOS, NO MENOR DE TRES (3) AÑOS] años después de la conformidad de obra otorgada por LA ENTIDAD”.*

*En los contratos de consultoría de obras para la supervisión de obra, se debe reemplazar el último párrafo de esta cláusula por el siguiente:*

*“El plazo máximo de responsabilidad del contratista puede ser reclamada por la Entidad por [CONSIGNAR TIEMPO EN AÑOS, NO MENOR DE SIETE (7) AÑOS] años después de la conformidad de obra otorgada por LA ENTIDAD”.*

*Incorporar a las bases de consultoría de obras para la elaboración de expedientes técnicos o eliminar, según corresponda.*

### **CLÁUSULA DÉCIMA TERCERA: PENALIDADES**

Si EL CONTRATISTA incurre en retraso injustificado en la ejecución de las prestaciones objeto del contrato, LA ENTIDAD le aplica automáticamente una penalidad por mora por cada día de atraso, de acuerdo a la siguiente fórmula:

$$\text{Penalidad Diaria} = \frac{0.10 \times \text{monto vigente}}{F \times \text{plazo vigente en días}}$$

Donde:

**F = 0.25 para plazos mayores a sesenta (60) días o;**

**F = 0.40 para plazos menores o iguales a sesenta (60) días.**

El retraso se justifica a través de la solicitud de ampliación de plazo debidamente aprobado. Adicionalmente, se considera justificado el retraso y en consecuencia no se aplica penalidad, cuando EL CONTRATISTA acredite, de modo objetivamente sustentado, que el mayor tiempo transcurrido no le resulta imputable. En este último caso la calificación del retraso como justificado por parte de LA ENTIDAD no da lugar al pago de gastos generales ni costos directos de ningún tipo, conforme el numeral 162.5 del artículo 162 del Reglamento de la Ley de Contrataciones del Estado.

Adicionalmente a la penalidad por mora se aplicarán las siguientes penalidades:

Otras penalidades			
N°	Supuestos de aplicación de penalidad	Forma de cálculo	Procedimiento
1	Cuando el personal acreditado permanece menos de sesenta (60) días desde el inicio de su participación en la ejecución del contrato o del íntegro del plazo de ejecución, si este es menor a los sesenta (60) días, de conformidad con las disposiciones establecidas en el numeral 190.2 del artículo 190 del Reglamento.	[INCLUIR LA FORMA DE CÁLCULO, QUE NO PUEDE SER MENOR A LA MITAD DE UNA UNIDAD IMPOSITIVA TRIBUTARIA (0.5 UIT) NI MAYOR A UNA (1) UIT] por cada día de ausencia del personal en el plazo previsto.	Según informe del [CONSIGNAR EL ÁREA USUARIA A CARGO DE LA SUPERVISIÓN DEL CONTRATO].
2	En caso el contratista incumpla con su obligación de ejecutar la prestación con el personal acreditado o debidamente sustituido.	[INCLUIR LA FORMA DE CÁLCULO, QUE NO PUEDE SER MENOR A LA MITAD DE UNA UNIDAD IMPOSITIVA TRIBUTARIA (0.5 UIT) NI MAYOR A UNA (1) UIT] por cada día de ausencia del personal en el plazo previsto.	Según informe del [CONSIGNAR EL ÁREA USUARIA A CARGO DE LA SUPERVISIÓN DEL CONTRATO].

		UIT] por cada día de ausencia del personal.	
3	Si como consecuencia de verificar el funcionamiento u operatividad de la infraestructura culminada y las instalaciones y equipos en caso corresponda, el comité de recepción advierte que la obra no se encuentra culminada.	[INCLUIR LA FORMA DE CÁLCULO, QUE NO PUEDE SER MENOR A 1% NI MAYOR A 5%] al monto del contrato de supervisión.	Según informe del comité de recepción.
4	En caso el supervisor de obra no absuelva las consultas o las absuelva fuera del plazo señalado en el numeral 193.3 del artículo 193 del Reglamento. <sup>23</sup>	Una (1) UIT por no atender las consultas formuladas por el residente de obra, según lo dispuesto en el literal b) del numeral 193.10 del artículo 193 del Reglamento.	Según informe del [CONSIGNAR EL ÁREA USUARIA A CARGO DE LA SUPERVISIÓN DEL CONTRATO].
	(...)		

### Importante

*De haberse previsto establecer penalidades distintas a la penalidad por mora, incluir dichas penalidades, los supuestos de aplicación de penalidad, la forma de cálculo de la penalidad para cada supuesto y el procedimiento mediante el cual se verifica el supuesto a penalizar, conforme el artículo 163 del Reglamento de la Ley de Contrataciones del Estado.*

Estas penalidades se deducen de los pagos a cuenta o del pago final, según corresponda; o si fuera necesario, se cobra del monto resultante de la ejecución de la garantía de fiel cumplimiento.

Estos dos (2) tipos de penalidades pueden alcanzar cada una un monto máximo equivalente al diez por ciento (10%) del monto del contrato vigente, o de ser el caso, del ítem que debió ejecutarse.

Cuando se llegue a cubrir el monto máximo de la penalidad por mora o el monto máximo para otras penalidades, de ser el caso, LA ENTIDAD puede resolver el contrato por incumplimiento.

### **CLÁUSULA DÉCIMA CUARTA: RESOLUCIÓN DEL CONTRATO**

Cualquiera de las partes puede resolver el contrato, de conformidad con el numeral 32.3 del artículo 32 y artículo 36 de la Ley de Contrataciones del Estado, y el artículo 164 de su Reglamento. De darse el caso, LA ENTIDAD procederá de acuerdo a lo establecido en el artículo 165 del Reglamento de la Ley de Contrataciones del Estado.

### **CLÁUSULA DÉCIMA QUINTA: RESPONSABILIDAD DE LAS PARTES**

Cuando se resuelva el contrato por causas imputables a algunas de las partes, se debe resarcir los daños y perjuicios ocasionados, a través de la indemnización correspondiente. Ello no obsta la aplicación de las sanciones administrativas, penales y pecuniarias a que dicho incumplimiento diere lugar, en el caso que éstas correspondan.

Lo señalado precedentemente no exime a ninguna de las partes del cumplimiento de las demás obligaciones previstas en el presente contrato.

### **CLÁUSULA DÉCIMA SEXTA: ANTICORRUPCIÓN**

EL CONTRATISTA declara y garantiza no haber, directa o indirectamente, o tratándose de una persona jurídica a través de sus socios, integrantes de los órganos de administración, apoderados, representantes legales, funcionarios, asesores o personas vinculadas a las que se refiere el artículo 7 del Reglamento de la Ley de Contrataciones del Estado, ofrecido, negociado o efectuado, cualquier pago o, en general, cualquier beneficio o incentivo ilegal en relación al contrato.

<sup>23</sup> En caso que el objeto de la contratación sea la supervisión de la obra, incluir obligatoriamente esta penalidad.

Asimismo, el CONTRATISTA se obliga a conducirse en todo momento, durante la ejecución del contrato, con honestidad, probidad, veracidad e integridad y de no cometer actos ilegales o de corrupción, directa o indirectamente o a través de sus socios, accionistas, participacionistas, integrantes de los órganos de administración, apoderados, representantes legales, funcionarios, asesores y personas vinculadas a las que se refiere el artículo 7 del Reglamento de la Ley de Contrataciones del Estado.

Además, EL CONTRATISTA se compromete a i) comunicar a las autoridades competentes, de manera directa y oportuna, cualquier acto o conducta ilícita o corrupta de la que tuviera conocimiento; y ii) adoptar medidas técnicas, organizativas y/o de personal apropiadas para evitar los referidos actos o prácticas.

Finalmente, EL CONTRATISTA se compromete a no colocar a los funcionarios públicos con los que deba interactuar, en situaciones reñidas con la ética. En tal sentido, reconoce y acepta la prohibición de ofrecerles a éstos cualquier tipo de obsequio, donación, beneficio y/o gratificación, ya sea de bienes o servicios, cualquiera sea la finalidad con la que se lo haga.

#### **CLÁUSULA DÉCIMA SÉTIMA: MARCO LEGAL DEL CONTRATO**

Sólo en lo no previsto en este contrato, en la Ley de Contrataciones del Estado y su Reglamento, en las directivas que emita el OSCE y demás normativa especial que resulte aplicable, serán de aplicación supletoria las disposiciones pertinentes del Código Civil vigente, cuando corresponda, y demás normas de derecho privado.

#### **CLÁUSULA DÉCIMA OCTAVA: SOLUCIÓN DE CONTROVERSIAS<sup>24</sup>**

Las controversias que surjan entre las partes durante la ejecución del contrato se resuelven mediante conciliación o arbitraje, según el acuerdo de las partes.

Cualquiera de las partes tiene derecho a iniciar el arbitraje a fin de resolver dichas controversias dentro del plazo de caducidad previsto en la Ley de Contrataciones del Estado y su Reglamento.

Facultativamente, cualquiera de las partes tiene el derecho a solicitar una conciliación dentro del plazo de caducidad correspondiente, según lo señalado en el artículo 224 del Reglamento de la Ley de Contrataciones del Estado, sin perjuicio de recurrir al arbitraje, en caso no se llegue a un acuerdo entre ambas partes o se llegue a un acuerdo parcial. Las controversias sobre nulidad del contrato solo pueden ser sometidas a arbitraje.

El Laudo arbitral emitido es inapelable, definitivo y obligatorio para las partes desde el momento de su notificación, según lo previsto en el numeral 45.21 del artículo 45 de la Ley de Contrataciones del Estado.

#### **CLÁUSULA DÉCIMA NOVENA: FACULTAD DE ELEVAR A ESCRITURA PÚBLICA**

Cualquiera de las partes puede elevar el presente contrato a Escritura Pública corriendo con todos los gastos que demande esta formalidad.

#### **CLÁUSULA VIGÉSIMA: DOMICILIO PARA EFECTOS DE LA EJECUCIÓN CONTRACTUAL**

Las partes declaran el siguiente domicilio para efecto de las notificaciones que se realicen durante la ejecución del presente contrato:

DOMICILIO DE LA ENTIDAD: [.....]

DOMICILIO DEL CONTRATISTA: [CONSIGNAR EL DOMICILIO SEÑALADO POR EL POSTOR GANADOR DE LA BUENA PRO AL PRESENTAR LOS REQUISITOS PARA EL PERFECCIONAMIENTO DEL CONTRATO]

La variación del domicilio aquí declarado de alguna de las partes debe ser comunicada a la otra parte, formalmente y por escrito, con una anticipación no menor de quince (15) días calendario.

<sup>24</sup> De acuerdo con el numeral 225.3 del artículo 225 del Reglamento, las partes pueden recurrir al arbitraje ad hoc cuando las controversias deriven de procedimientos de selección cuyo valor referencial sea menor o igual a cinco millones con 00/100 soles (S/ 5 000 000,00).

De acuerdo con las bases integradas, la oferta y las disposiciones del presente contrato, las partes lo firman por duplicado en señal de conformidad en la ciudad de [.....] al [CONSIGNAR FECHA].

---

“LA ENTIDAD”

---

“EL CONTRATISTA”

**Importante**

*Este documento puede firmarse digitalmente si ambas partes cuentan con firma digital, según la Ley N° 27269, Ley de Firmas y Certificados Digitales<sup>25</sup>.*

---

<sup>25</sup> Para mayor información sobre la normativa de firmas y certificados digitales ingresar a: <https://www.indecopi.gob.pe/web/firmas-digitales/firmar-y-certificados-digitales>



## CAPÍTULO VI CONSTANCIA DE PRESTACIÓN DE CONSULTORÍA DE OBRA

De conformidad con el artículo 169 del Reglamento, se deja expresa constancia de la culminación de la prestación derivada del contrato mencionado en el numeral 3 del presente documento.

<b>1 DATOS DEL DOCUMENTO</b>	Número del documento				
	Fecha de emisión del documento				
<b>2 DATOS DEL CONTRATISTA</b>	Nombre, denominación o razón social				
	RUC				
	EN CASO EL CONTRATISTA SEA UN CONSORCIO, ADEMÁS SE DEBERÁ REGISTRAR LA SIGUIENTE INFORMACIÓN:				
	Nombre o razón social del integrante del consorcio	RUC	%	Descripción de las obligaciones	
<b>3 DATOS DEL CONTRATO</b>	Número del contrato				
	Tipo y número del procedimiento de selección				
	Objeto del contrato	Elaboración de Expediente Técnico	Supervisión de la elaboración del Expediente Técnico	Supervisión de Obra	
	Descripción del objeto del contrato				
	Fecha de suscripción del contrato				
	Monto total ejecutado del contrato				
	Plazo de ejecución contractual	Plazo original	días calendario		
		Ampliación(es) de plazo	días calendario		
		Total plazo	días calendario		
		Fecha de inicio de la consultoría de obra			
	Fecha final de la consultoría de obra				

En caso de elaboración de Expediente Técnico

<b>4 DATOS DEL EXPEDIENTE TÉCNICO</b>	Denominación del proyecto	
	Ubicación del proyecto	
	Monto del presupuesto	

En caso de Supervisión de Obras

<b>5 DATOS DE LA OBRA</b>	Denominación de la obra	
	Ubicación de la obra	
	Número de adicionales de obra	
	Monto total de los adicionales	
	Número de deductivos	
	Monto total de los deductivos	
	Monto total de la obra	

6	APLICACIÓN DE PENALIDADES	Monto de las penalidades por mora	
		Monto de otras penalidades	
		Monto total de las penalidades aplicadas	

7	DATOS DE LA ENTIDAD	Nombre de la Entidad	
		RUC de la Entidad	
		Nombres y apellidos del funcionario que emite la constancia	
		Cargo que ocupa en la Entidad	
		Teléfono de contacto	

8	
	NOMBRE, FIRMA Y SELLO DEL FUNCIONARIO COMPETENTE

## ANEXOS

## ANEXO N° 1

### DECLARACIÓN JURADA DE DATOS DEL POSTOR

Señores

**COMITÉ DE SELECCIÓN**

**ADJUDICACIÓN SIMPLIFICADA N°08-2024-MDA/CS-1**

Presente.-

El que se suscribe, [.....], postor y/o Representante Legal de [CONSIGNAR EN CASO DE SER PERSONA JURÍDICA], identificado con [CONSIGNAR TIPO DE DOCUMENTO DE IDENTIDAD] N° [CONSIGNAR NÚMERO DE DOCUMENTO DE IDENTIDAD], con poder inscrito en la localidad de [CONSIGNAR EN CASO DE SER PERSONA JURÍDICA] en la Ficha N° [CONSIGNAR EN CASO DE SER PERSONA JURÍDICA] Asiento N° [CONSIGNAR EN CASO DE SER PERSONA JURÍDICA], **DECLARO BAJO JURAMENTO** que la siguiente información se sujeta a la verdad:

Nombre, Denominación o Razón Social :			
Domicilio Legal :			
RUC :	Teléfono(s) :		
MYPE <sup>26</sup>		Sí	No
Correo electrónico :			

#### Autorización de notificación por correo electrónico:

Autorizo que se notifiquen al correo electrónico indicado las siguientes actuaciones:

1. Solicitud de reducción de la oferta económica.
2. Solicitud de subsanación de los requisitos para perfeccionar el contrato.
3. Solicitud para presentar los documentos para perfeccionar el contrato, según orden de prelación, de conformidad con lo previsto en el artículo 141 del Reglamento.
4. Respuesta a la solicitud de acceso al expediente de contratación.

Asimismo, me comprometo a remitir la confirmación de recepción, en el plazo máximo de dos (2) días hábiles de recibida la comunicación.

[CONSIGNAR CIUDAD Y FECHA]

.....  
**Firma, Nombres y Apellidos del postor o Representante legal, según corresponda**

#### Importante

*La notificación dirigida a la dirección de correo electrónico consignada se entenderá válidamente efectuada cuando la Entidad reciba acuse de recepción.*

<sup>26</sup> Esta información será verificada por la Entidad en la página web del Ministerio de Trabajo y Promoción del Empleo en la sección consulta de empresas acreditadas en el REMYPE en el link <http://www2.trabajo.gob.pe/servicios-en-linea-2-2/> y se tendrá en consideración, en caso el postor ganador de la buena pro solicite la retención del diez por ciento (10%) del monto del contrato, en calidad de garantía de fiel cumplimiento, según lo señalado en el numeral 149.4 del artículo 149 y el numeral 151.2 del artículo 151 del Reglamento. Asimismo, dicha información se tendrá en cuenta en caso de empate, conforme a lo previsto en el artículo 91 del Reglamento.

**Importante**

*Cuando se trate de consorcios, la declaración jurada es la siguiente:*

**ANEXO N° 1**

**DECLARACIÓN JURADA DE DATOS DEL POSTOR**

Señores

**COMITÉ DE SELECCIÓN**

**ADJUDICACIÓN SIMPLIFICADA N°08-2024-MDA/CS-1**

Presente.-

El que se suscribe, [...], representante común del consorcio [CONSIGNAR EL NOMBRE DEL CONSORCIO], identificado con [CONSIGNAR TIPO DE DOCUMENTO DE IDENTIDAD] N° [CONSIGNAR NÚMERO DE DOCUMENTO DE IDENTIDAD], **DECLARO BAJO JURAMENTO** que la siguiente información se sujeta a la verdad:

Datos del consorciado 1			
Nombre, Denominación o Razón Social :			
Domicilio Legal :			
RUC :	Teléfono(s) :		
MYPE <sup>27</sup>	Sí		No
Correo electrónico :			

Datos del consorciado 2			
Nombre, Denominación o Razón Social :			
Domicilio Legal :			
RUC :	Teléfono(s) :		
MYPE <sup>28</sup>	Sí		No
Correo electrónico :			

Datos del consorciado ...			
Nombre, Denominación o Razón Social :			
Domicilio Legal :			
RUC :	Teléfono(s) :		
MYPE <sup>29</sup>	Sí		No
Correo electrónico :			

**Autorización de notificación por correo electrónico:**

Correo electrónico del consorcio:
-----------------------------------

Autorizo que se notifiquen al correo electrónico indicado las siguientes actuaciones:

<sup>27</sup> Esta información será verificada por la Entidad en la página web del Ministerio de Trabajo y Promoción del Empleo en la sección consulta de empresas acreditadas en el REMYPE en el link <http://www2.trabajo.gob.pe/servicios-en-linea-2-2/> y se tendrá en consideración, en caso el consorcio ganador de la buena pro solicite la retención del diez por ciento (10%) del monto del contrato, en calidad de garantía de fiel cumplimiento, según lo señalado en el numeral 149.4 del artículo 149 y el numeral 151.2 del artículo 151 del Reglamento. Asimismo, dicha información se tendrá en cuenta en caso de empate, conforme a lo previsto en el artículo 91 del Reglamento. Para dichos efectos, todos los integrantes del consorcio deben acreditar la condición de micro o pequeña empresa.

<sup>28</sup> Ibídem.

<sup>29</sup> Ibídem.

1. Solicitud de reducción de la oferta económica.
2. Solicitud de subsanación de los requisitos para perfeccionar el contrato.
3. Solicitud para presentar los documentos para perfeccionar el contrato, según orden de prelación, de conformidad con lo previsto en el artículo 141 del Reglamento.
4. Respuesta a la solicitud de acceso al expediente de contratación.

Asimismo, me comprometo a remitir la confirmación de recepción, en el plazo máximo de dos (2) días hábiles de recibida la comunicación.

[CONSIGNAR CIUDAD Y FECHA]

.....  
**Firma, Nombres y Apellidos del representante  
común del consorcio**

**Importante**

*La notificación dirigida a la dirección de correo electrónico consignada se entenderá válidamente efectuada cuando la Entidad reciba acuse de recepción.*



## ANEXO N° 2

### DECLARACIÓN JURADA (ART. 52 DEL REGLAMENTO DE LA LEY DE CONTRATACIONES DEL ESTADO)

Señores

**COMITÉ DE SELECCIÓN**  
**ADJUDICACIÓN SIMPLIFICADA N°08-2024-MDA/CS-1**

Presente.-

Mediante el presente el suscrito, postor y/o Representante Legal de [CONSIGNAR EN CASO DE SER PERSONA JURÍDICA], declaro bajo juramento:

- i. No haber incurrido y me obligo a no incurrir en actos de corrupción, así como a respetar el principio de integridad.
- ii. No tener impedimento para postular en el procedimiento de selección ni para contratar con el Estado, conforme al artículo 11 de la Ley de Contrataciones del Estado.
- iii. Conocer las sanciones contenidas en la Ley de Contrataciones del Estado y su Reglamento, así como las disposiciones aplicables de la Ley N° 27444, Ley del Procedimiento Administrativo General.
- iv. Participar en el presente proceso de contratación en forma independiente sin mediar consulta, comunicación, acuerdo, arreglo o convenio con ningún proveedor; y, conocer las disposiciones del Decreto Legislativo N° 1034, Decreto Legislativo que aprueba la Ley de Represión de Conductas Anticompetitivas.
- v. Conocer, aceptar y someterme a las bases, condiciones y reglas del procedimiento de selección.
- vi. Ser responsable de la veracidad de los documentos e información que presento en el presente procedimiento de selección.
- vii. Comprometerme a mantener la oferta presentada durante el procedimiento de selección y a perfeccionar el contrato, en caso de resultar favorecido con la buena pro.

[CONSIGNAR CIUDAD Y FECHA]

.....  
**Firma, Nombres y Apellidos del postor o  
Representante legal, según corresponda**

#### **Importante**

*En el caso de consorcios, cada integrante debe presentar esta declaración jurada, salvo que sea presentada por el representante común del consorcio.*

### ANEXO N° 3

#### DECLARACIÓN JURADA DE CUMPLIMIENTO DE LOS TÉRMINOS DE REFERENCIA

Señores  
**COMITÉ DE SELECCIÓN**  
**ADJUDICACIÓN SIMPLIFICADA N°08-2024-MDA/CS-1**

Presente.-

Es grato dirigirme a usted, para hacer de su conocimiento que luego de haber examinado las bases y demás documentos del procedimiento de la referencia y, conociendo todos los alcances y las condiciones detalladas en dichos documentos, el postor que suscribe ofrece el servicio de consultoría de obra [CONSIGNAR EL OBJETO DE LA CONVOCATORIA], de conformidad con los Términos de Referencia que se indican en el numeral 3.1 del Capítulo III de la sección específica de las bases y los documentos del procedimiento.

[CONSIGNAR CIUDAD Y FECHA]

.....  
**Firma, Nombres y Apellidos del postor o  
Representante legal o común, según corresponda**

#### **Importante**

*Adicionalmente, puede requerirse la presentación de documentación que acredite el cumplimiento de los términos de referencia, conforme a lo indicado en el acápite relacionado al contenido de las ofertas de la presente sección de las bases.*

#### **ANEXO N° 4**

#### **DECLARACIÓN JURADA DE PLAZO DE PRESTACIÓN DEL SERVICIO DE CONSULTORÍA DE OBRA**

Señores  
**COMITÉ DE SELECCIÓN**  
**ADJUDICACIÓN SIMPLIFICADA N°08-2024-MDA/CS-1**

Presente.-

Mediante el presente, con pleno conocimiento de las condiciones que se exigen en las bases del procedimiento de la referencia, me comprometo a prestar el servicio de consultoría de obra objeto del presente procedimiento de selección en el plazo de [CONSIGNAR EL PLAZO OFERTADO].

[CONSIGNAR CIUDAD Y FECHA]

.....  
**Firma, Nombres y Apellidos del postor o**  
**Representante legal o común, según corresponda**

## ANEXO N° 5

### PROMESA DE CONSORCIO (Sólo para el caso en que un consorcio se presente como postor)

Señores  
**COMITÉ DE SELECCIÓN**  
**ADJUDICACIÓN SIMPLIFICADA N°08-2024-MDA/CS-1**

Presente.-

Los suscritos declaramos expresamente que hemos convenido en forma irrevocable, durante el lapso que dure el procedimiento de selección, para presentar una oferta conjunta a la **ADJUDICACIÓN SIMPLIFICADA N° [CONSIGNAR NOMENCLATURA DEL PROCEDIMIENTO]**.

Asimismo, en caso de obtener la buena pro, nos comprometemos a formalizar el contrato de consorcio, de conformidad con lo establecido por el artículo 140 del Reglamento de la Ley de Contrataciones del Estado, bajo las siguientes condiciones:

a) Integrantes del consorcio

1. [NOMBRE, DENOMINACIÓN O RAZÓN SOCIAL DEL CONSORCIADO 1].
2. [NOMBRE, DENOMINACIÓN O RAZÓN SOCIAL DEL CONSORCIADO 2].

b) Designamos a [CONSIGNAR NOMBRES Y APELLIDOS DEL REPRESENTANTE COMÚN], identificado con [CONSIGNAR TIPO DE DOCUMENTO DE IDENTIDAD] N° [CONSIGNAR NÚMERO DE DOCUMENTO DE IDENTIDAD], como representante común del consorcio para efectos de participar en todos los actos referidos al procedimiento de selección, suscripción y ejecución del contrato correspondiente con [CONSIGNAR NOMBRE DE LA ENTIDAD].

Asimismo, declaramos que el representante común del consorcio no se encuentra impedido, inhabilitado ni suspendido para contratar con el Estado.

c) Fijamos nuestro domicilio legal común en [.....].

d) Las obligaciones que corresponden a cada uno de los integrantes del consorcio son las siguientes:

1. OBLIGACIONES DE [NOMBRE, DENOMINACIÓN O RAZÓN SOCIAL DEL CONSORCIADO 1] [ % ]<sup>30</sup>

[DESCRIBIR LAS OBLIGACIONES DEL CONSORCIADO 1]

2. OBLIGACIONES DE [NOMBRE, DENOMINACIÓN O RAZÓN SOCIAL DEL CONSORCIADO 2] [ % ]<sup>31</sup>

[DESCRIBIR LAS OBLIGACIONES DEL CONSORCIADO 2]

<sup>30</sup> Consignar únicamente el porcentaje total de las obligaciones, el cual debe ser expresado en número entero, sin decimales.

<sup>31</sup> Consignar únicamente el porcentaje total de las obligaciones, el cual debe ser expresado en número entero, sin decimales.

TOTAL OBLIGACIONES

100%<sup>32</sup>

[CONSIGNAR CIUDAD Y FECHA]

.....  
**Consortiado 1**  
**Nombres, apellidos y firma del Consortiado 1**  
**o de su Representante Legal**  
**Tipo y N° de Documento de Identidad**

.....  
**Consortiado 2**  
**Nombres, apellidos y firma del Consortiado 2**  
**o de su Representante Legal**  
**Tipo y N° de Documento de Identidad**

**Importante**

*De conformidad con el artículo 52 del Reglamento, las firmas de los integrantes del consorcio deben ser legalizadas.*

---

<sup>32</sup> Este porcentaje corresponde a la sumatoria de los porcentajes de las obligaciones de cada uno de los integrantes del consorcio.



**Importante para la Entidad**

*En caso de procedimientos bajo el sistema a suma alzada incluir el siguiente anexo:*

*Esta nota deberá ser eliminada una vez culminada la elaboración de las bases*

**ANEXO N° 6**

**OFERTA ECONÓMICA**

**ÍTEM N° [INDICAR NÚMERO]**

Señores  
**COMITÉ DE SELECCIÓN**  
**ADJUDICACIÓN SIMPLIFICADA N°08-2024-MDA/CS-1**  
Presente.-

Es grato dirigirme a usted, para hacer de su conocimiento que, de acuerdo con las bases, mi oferta económica es la siguiente:

CONCEPTO	OFERTA ECONÓMICA
<b>TOTAL</b>	

La oferta económica [CONSIGNAR LA MONEDA DE LA CONVOCATORIA] incluye todos los tributos, seguros, transporte, inspecciones, pruebas y, de ser el caso, los costos laborales conforme a la legislación vigente, así como cualquier otro concepto que pueda tener incidencia sobre el costo del servicio de consultoría a contratar; excepto la de aquellos postores que gocen de alguna exoneración legal, no incluirán en su oferta económica los tributos respectivos.

[CONSIGNAR CIUDAD Y FECHA]

.....  
**Firma, Nombres y Apellidos del postor o  
Representante legal o común, según corresponda**

**Importante**

- El postor debe consignar el monto total de la oferta económica, sin perjuicio, que de resultar favorecido con la buena pro, presente el detalle de precios unitarios y la estructura de costos para el perfeccionamiento del contrato.*
- En caso que el postor reduzca su oferta, según lo previsto en el artículo 68 del Reglamento, debe presentar nuevamente este Anexo.*
- El postor que goce de alguna exoneración legal, debe indicar que su oferta no incluye el tributo materia de la exoneración, debiendo incluir el siguiente texto:*

*“Mi oferta no incluye [CONSIGNAR EL TRIBUTO MATERIA DE LA EXONERACIÓN]”.*

**Importante para la Entidad**

- En caso de procedimientos según relación de ítems, consignar lo siguiente:  
“El postor debe presentar su oferta económica en documentos independientes, en los ítems*

*que se presente”.*

- *En caso de contrataciones que conlleven la ejecución de prestaciones accesorias, consignar lo siguiente:  
“El postor debe detallar en su oferta económica, el monto correspondiente a la prestación principal y las prestaciones accesorias”.*
- *Si durante la fase de actos preparatorios, las Entidades advierten que es posible la participación de proveedores que gozan del beneficio de la exoneración del IGV prevista en la Ley N° 27037, Ley de Promoción de la Inversión en la Amazonía, consignar lo siguiente:  
“La oferta económica de los postores que presenten la Declaración Jurada de cumplimiento de condiciones para la aplicación de la exoneración del IGV (**Anexo N° 7**), debe encontrarse dentro de los límites del valor referencial sin IGV”.*

*Incluir las disposiciones, según corresponda. Una vez culminada la elaboración de las bases, las notas que no se incorporen deben ser eliminadas.*

**Importante para la Entidad**

*En caso de procedimientos bajo el sistema a precios unitarios incluir el siguiente anexo:*

*Esta nota deberá ser eliminada una vez culminada la elaboración de las bases*

**ANEXO N° 6**

**OFERTA ECONÓMICA**

**ÍTEM N° [INDICAR NÚMERO]**

Señores  
**COMITÉ DE SELECCIÓN**  
**ADJUDICACIÓN SIMPLIFICADA N°08-2024-MDA/CS-1**

Presente.-

Es grato dirigirme a usted, para hacer de su conocimiento que, de acuerdo con las bases, mi oferta económica es la siguiente:

CONCEPTO	PRECIO UNITARIO	OFERTA ECONÓMICA
<b>TOTAL</b>		

La oferta económica [CONSIGNAR LA MONEDA DE LA CONVOCATORIA] incluye todos los tributos, seguros, transporte, inspecciones, pruebas y, de ser el caso, los costos laborales conforme a la legislación vigente, así como cualquier otro concepto que pueda tener incidencia sobre el costo del servicio de consultoría a contratar; excepto la de aquellos postores que gocen de alguna exoneración legal, no incluirán en su oferta económica los tributos respectivos.

[CONSIGNAR CIUDAD Y FECHA]

.....  
**Firma, Nombres y Apellidos del postor o  
Representante legal o común, según corresponda**

**Importante**

- El postor debe consignar los precios unitarios y subtotales de su oferta económica.*
- En caso que el postor reduzca su oferta, según lo previsto en el artículo 68 del Reglamento, debe presentar nuevamente este Anexo.*
- El postor que goce de alguna exoneración legal, debe indicar que su oferta no incluye el tributo materia de la exoneración, debiendo incluir el siguiente texto:*

*“Mi oferta no incluye [CONSIGNAR EL TRIBUTO MATERIA DE LA EXONERACIÓN]”.*

**Importante para la Entidad**

- En caso de procedimientos según relación de ítems, consignar lo siguiente:  
“El postor debe presentar su oferta económica en documentos independientes, en los ítems*

*que se presente”.*

- *En caso de contrataciones que conlleven la ejecución de prestaciones accesorias, consignar lo siguiente:  
“El postor debe detallar en su oferta económica, el monto correspondiente a la prestación principal y las prestaciones accesorias”.*
- *Si durante la fase de actos preparatorios, las Entidades advierten que es posible la participación de proveedores que gozan del beneficio de la exoneración del IGV prevista en la Ley N° 27037, Ley de Promoción de la Inversión en la Amazonía, consignar lo siguiente:  
“La oferta económica de los postores que presenten la Declaración Jurada de cumplimiento de condiciones para la aplicación de la exoneración del IGV (**Anexo N° 7**), debe encontrarse dentro de los límites del valor referencial sin IGV”.*

*Incluir las disposiciones, según corresponda. Una vez culminada la elaboración de las bases, las notas que no se incorporen deben ser eliminadas*

**Importante para la Entidad**

*En caso de procedimientos bajo el sistema de tarifas incluir el siguiente anexo:*

*Esta nota deberá ser eliminada una vez culminada la elaboración de las bases*

**ANEXO N° 6**

**OFERTA ECONÓMICA**

**ÍTEM N° [INDICAR NÚMERO]**

Señores  
**COMITÉ DE SELECCIÓN**  
**ADJUDICACIÓN SIMPLIFICADA N°08-2024-MDA/CS-1**

Presente.-

Es grato dirigirme a usted, para hacer de su conocimiento que, de acuerdo con las bases, mi oferta económica es la siguiente:

DESCRIPCIÓN DEL OBJETO	N° DE PERIODOS DE TIEMPO <sup>33</sup>	PERIODO O UNIDAD DE TIEMPO DE LA TARIFA <sup>34</sup>	TARIFA UNITARIA OFERTADA <sup>35</sup>	TOTAL OFERTA ECONÓMICA

**Importante para la Entidad**

*En el caso de supervisión de obras, cuando se haya previsto que las actividades comprenden además la liquidación del contrato de obra, se debe reemplazar por la tabla siguiente:*

DESCRIPCIÓN DEL OBJETO	N° DE PERIODOS DE TIEMPO <sup>36</sup>	PERIODO O UNIDAD DE TIEMPO <sup>37</sup>	TARIFA UNITARIA OFERTADA <sup>38</sup>	TOTAL OFERTA ECONÓMICA
<i>Supervisión de obra</i>				
<i>Liquidación de obra</i>				

***Incluir o eliminar, según corresponda***

<sup>33</sup> Número estimado de días, meses, entre otros de la ejecución de la prestación, según lo establecido en las bases.

<sup>34</sup> Día, mes, entre otros, según lo establecido en las bases.

<sup>35</sup> El postor formula su oferta proponiendo una tarifa fija en base al periodo o unidad de tiempo establecida en las bases.

<sup>36</sup> Número estimado de días, meses, entre otros de la ejecución de la prestación, según lo establecido en las bases.

<sup>37</sup> Día, mes, entre otros, según lo establecido en las bases.

<sup>38</sup> El postor formula su oferta proponiendo una tarifa fija en base al periodo o unidad de tiempo establecida en las bases.

La oferta económica [CONSIGNAR LA MONEDA DE LA CONVOCATORIA] incluye todos los tributos, seguros, transporte, inspecciones, pruebas y, de ser el caso, los costos laborales conforme a la legislación vigente, así como cualquier otro concepto que pueda tener incidencia sobre el costo del servicio de consultoría a contratar; excepto la de aquellos postores que gocen de alguna exoneración legal, no incluirán en su oferta económica los tributos respectivos.

[CONSIGNAR CIUDAD Y FECHA]

.....  
**Firma, Nombres y Apellidos del postor o  
Representante legal o común, según corresponda**

#### **Importante**

- *En caso que el postor reduzca su oferta, según lo previsto en el artículo 68 del Reglamento, debe presentar nuevamente este Anexo.*
- *El postor que goce de alguna exoneración legal, debe indicar que su oferta no incluye el tributo materia de la exoneración, debiendo incluir el siguiente texto:*  
  
*“Mi oferta no incluye [CONSIGNAR EL TRIBUTO MATERIA DE LA EXONERACIÓN]”.*

#### **Importante para la Entidad**

- *En caso de procedimientos según relación de ítems, consignar lo siguiente:  
“El postor debe presentar su oferta económica en documentos independientes, en los ítems que se presente”.*
- *En caso de contrataciones que conllevan la ejecución de prestaciones accesorias, consignar lo siguiente:  
“El postor debe detallar en su oferta económica, el monto correspondiente a la prestación principal y las prestaciones accesorias”.*
- *Si durante la fase de actos preparatorios, las Entidades advierten que es posible la participación de proveedores que gozan del beneficio de la exoneración del IGV prevista en la Ley N° 27037, Ley de Promoción de la Inversión en la Amazonía, consignar lo siguiente:  
“La oferta económica de los postores que presenten la Declaración Jurada de cumplimiento de condiciones para la aplicación de la exoneración del IGV (**Anexo N° 7**), debe encontrarse dentro de los límites del valor referencial sin IGV”.*

*Incluir las disposiciones, según corresponda. Una vez culminada la elaboración de las bases, las notas que no se incorporen deben ser eliminadas*



**Importante para la Entidad**

*Si durante la fase de actos preparatorios, las Entidades advierten que es posible la participación de proveedores que gozan del beneficio de la exoneración del IGV prevista en la Ley N° 27037, Ley de Promoción de la Inversión en la Amazonía, incluir el siguiente anexo:*

*Esta nota deberá ser eliminada una vez culminada la elaboración de las bases.*

**ANEXO N° 7**

**DECLARACIÓN JURADA DE CUMPLIMIENTO DE CONDICIONES PARA LA APLICACIÓN DE LA EXONERACIÓN DEL IGV**

Señores  
**COMITÉ DE SELECCIÓN**  
**ADJUDICACIÓN SIMPLIFICADA N°08-2024-MDA/CS-1**

Presente.-

Mediante el presente el suscrito, postor y/o Representante Legal de [CONSIGNAR EN CASO DE SER PERSONA JURÍDICA], declaro bajo juramento que gozo del beneficio de la exoneración del IGV previsto en la Ley N° 27037, Ley de Promoción de la Inversión en la Amazonía, dado que cumplo con las condiciones siguientes:

- 1.- Que el domicilio fiscal de la empresa<sup>39</sup> se encuentra ubicada en la Amazonía y coincide con el lugar establecido como sede central (donde tiene su administración y lleva su contabilidad);
- 2.- Que la empresa se encuentra inscrita en las Oficinas Registrales de la Amazonía (exigible en caso de personas jurídicas);
- 3.- Que, al menos el setenta por ciento (70%) de los activos fijos de la empresa se encuentran en la Amazonía; y
- 4.- Que la empresa no presta servicios fuera de la Amazonía.

[CONSIGNAR CIUDAD Y FECHA]

.....  
**Firma, Nombres y Apellidos del postor o Representante legal, según corresponda**

**Importante**

*Cuando se trate de consorcios, esta declaración jurada será presentada por cada uno de los integrantes del consorcio, salvo que se trate de consorcios con contabilidad independiente, en cuyo caso debe ser suscrita por el representante común, debiendo indicar su condición de consorcio con contabilidad independiente y el número de RUC del consorcio.*

<sup>39</sup> En el artículo 1 del "Reglamento de las Disposiciones Tributarias contenidas en la Ley de Promoción de la Inversión en la Amazonía" se define como "empresa" a las "Personas naturales, sociedades conyugales, sucesiones indivisas y personas consideradas jurídicas por la Ley del Impuesto a la Renta, generadoras de rentas de tercera categoría, ubicadas en la Amazonía. Las sociedades conyugales son aquéllas que ejerzan la opción prevista en el Artículo 16 de la Ley del Impuesto a la Renta."

ANEXO N° 8

EXPERIENCIA DEL POSTOR EN LA ESPECIALIDAD

Señores  
**COMITÉ DE SELECCIÓN**  
**ADJUDICACIÓN SIMPLIFICADA N°08-2024-MDA/CS-1**  
Presente.-

Mediante el presente, el suscrito detalla la siguiente EXPERIENCIA EN LA ESPECIALIDAD:

Nº	CLIENTE	OBJETO DEL CONTRATO	Nº CONTRATO / O/S / COMPROBANTE DE PAGO	FECHA DEL CONTRATO O CP <sup>40</sup>	FECHA DE LA CONFORMIDAD DE SER EL CASO <sup>41</sup>	EXPERIENCIA PROVENIENTE <sup>42</sup> DE:	MONEDA	IMPORTE <sup>43</sup>	TIPO DE CAMBIO VENTA <sup>44</sup>	MONTO FACTURADO ACUMULADO <sup>45</sup>
1										
2										
3										
4										

<sup>40</sup> Se refiere a la fecha de suscripción del contrato, de la emisión de la Orden de Servicios o de cancelación del comprobante de pago, según corresponda.

<sup>41</sup> Únicamente, cuando la fecha del perfeccionamiento del contrato, sea previa a los diez (10) años anteriores a la fecha de presentación de ofertas, caso en el cual el postor debe acreditar que la conformidad se emitió dentro de dicho periodo.

<sup>42</sup> Si el titular de la experiencia no es el postor, consignar si dicha experiencia corresponde a la matriz en caso que el postor sea sucursal, o fue transmitida por reorganización societaria, debiendo acompañar la documentación sustentatoria correspondiente. Al respecto, según la Opinión N° 216-2017/DTN “Considerando que la sociedad matriz y la sucursal constituyen la misma persona jurídica, la sucursal puede acreditar como suya la experiencia de su matriz”. Del mismo modo, según lo previsto en la Opinión N° 010-2013/DTN, “... en una operación de reorganización societaria que comprende tanto una fusión como una escisión, la sociedad resultante podrá acreditar como suya la experiencia de la sociedad incorporada o absorbida, que se extingue producto de la fusión; asimismo, si en virtud de la escisión se transfiere un bloque patrimonial consistente en una línea de negocio completa, la sociedad resultante podrá acreditar como suya la experiencia de la sociedad escindida, correspondiente a la línea de negocio transmitida. De esta manera, la sociedad resultante podrá emplear la experiencia transmitida, como consecuencia de la reorganización societaria antes descrita, en los futuros procesos de selección en los que participe”.

<sup>43</sup> Se refiere al monto del contrato ejecutado incluido adicionales y reducciones, de ser el caso.

<sup>44</sup> El tipo de cambio venta debe corresponder al publicado por la SBS correspondiente a la fecha de suscripción del contrato, de la emisión de la Orden de Servicios o de cancelación del comprobante de pago, según corresponda.

<sup>45</sup> Consignar en la moneda establecida en las bases.

Nº	CLIENTE	OBJETO DEL CONTRATO	N° CONTRATO / O/S / COMPROBANTE DE PAGO	FECHA DEL CONTRATO O CP <sup>40</sup>	FECHA DE LA CONFORMIDAD DE SER EL CASO <sup>41</sup>	EXPERIENCIA PROVENIENTE <sup>42</sup> DE:	MONEDA	IMPORTE <sup>43</sup>	TIPO DE CAMBIO VENTA <sup>44</sup>	MONTO FACTURADO ACUMULADO <sup>45</sup>
5										
6										
7										
8										
9										
10										
...										
20										
TOTAL										

[CONSIGNAR CIUDAD Y FECHA]

.....  
Firma, Nombres y Apellidos del postor o  
Representante legal o común, según corresponda

## ANEXO N° 9

### DECLARACIÓN JURADA (NUMERAL 49.4 DEL ARTÍCULO 49 DEL REGLAMENTO)

Señores  
**COMITÉ DE SELECCIÓN**  
**ADJUDICACIÓN SIMPLIFICADA N°08-2024-MDA/CS-1**

Presente.-

Mediante el presente el suscrito, postor y/o Representante Legal de [CONSIGNAR EN CASO DE SER PERSONA JURÍDICA], declaro que la experiencia que acredito de la empresa [CONSIGNAR LA DENOMINACIÓN DE LA PERSONA JURÍDICA] como consecuencia de una reorganización societaria, no se encuentra en el supuesto establecido en el numeral 49.4 del artículo 49 del Reglamento.

[CONSIGNAR CIUDAD Y FECHA]

.....  
**Firma, Nombres y Apellidos del postor o  
Representante legal, según corresponda**

#### **Importante**

*A efectos de cautelar la veracidad de esta declaración, el postor puede verificar la información de la Relación de Proveedores Sancionados por el Tribunal de Contrataciones del Estado con Sanción Vigente en <http://portal.osce.gob.pe/rnp/content/relación-de-proveedores-sancionados>.*

*También le asiste dicha facultad al órgano encargado de las contrataciones o al órgano de la Entidad al que se le haya asignado la función de verificación de la oferta presentada por el postor ganador de la buena pro.*

**Importante para la Entidad**

*En el caso de contratación de servicios consultoría de obra que se presten fuera de la provincia de Lima y Callao, cuyo valor referencial no supere los doscientos mil Soles (S/ 200,000.00) o en procedimientos de selección según relación de ítems cuando algún ítem no supere dicho monto, se debe considerar el siguiente anexo:*

*Esta nota deberá ser eliminada una vez culminada la elaboración de las bases.*

**ANEXO N° 10**

**SOLICITUD DE BONIFICACIÓN DEL DIEZ POR CIENTO (10%) POR SERVICIOS PRESTADOS FUERA DE LA PROVINCIA DE LIMA Y CALLAO  
(DE SER EL CASO, SOLO PRESENTAR ESTA SOLICITUD EN EL ÍTEM [INCLUIR EN CASO CORRESPONDA, EN PROCEDIMIENTOS POR RELACIÓN DE ÍTEMS, CONSIGNANDO EL N° DEL ÍTEM O ÍTEMS CUYO VALOR REFERENCIAL NO SUPERA LOS DOSCIENTOS MIL SOLES (S/ 200,000.00)])**

Señores  
**COMITÉ DE SELECCIÓN**  
**ADJUDICACIÓN SIMPLIFICADA N°08-2024-MDA/CS-1**

Presente.-

Mediante el presente el suscrito, postor y/o Representante Legal de [CONSIGNAR EN CASO DE SER PERSONA JURÍDICA], solicito la asignación de la bonificación del diez por ciento (10%) sobre el puntaje total en [EN EL CASO DE PROCEDIMIENTOS DE SELECCIÓN SEGÚN RELACIÓN DE ÍTEMS, CONSIGNAR EL ÍTEM O ÍTEMS, SEGÚN CORRESPONDA, EN LOS QUE SE SOLICITA LA BONIFICACIÓN] debido a que el domicilio de mi representada se encuentra ubicado en la provincia o provincia colindante donde se ejecuta la prestación.

[CONSIGNAR CIUDAD Y FECHA]

.....  
**Firma, Nombres y Apellidos del postor o Representante legal, según corresponda**

**Importante**

- Para asignar la bonificación, el órgano encargado de las contrataciones o el comité de selección, según corresponda, verifica el domicilio consignado por el postor en el Registro Nacional de Proveedores (RNP).*
- Para que el postor pueda acceder a la bonificación, debe cumplir con las condiciones establecidas en el literal f) del artículo 50 del Reglamento.*

**Importante**

*Cuando se trate de consorcios, la declaración jurada es la siguiente:*

**ANEXO N° 10**

**SOLICITUD DE BONIFICACIÓN DEL DIEZ POR CIENTO (10%) POR SERVICIOS PRESTADOS FUERA DE LA PROVINCIA DE LIMA Y CALLAO  
(DE SER EL CASO, SOLO PRESENTAR ESTA SOLICITUD EN EL ÍTEM [INCLUIR EN CASO CORRESPONDA, EN PROCEDIMIENTOS POR RELACIÓN DE ÍTEMS, CONSIGNANDO EL N° DEL ÍTEM O ÍTEMS CUYO VALOR REFERENCIAL NO SUPERA LOS DOSCIENTOS MIL SOLES (S/ 200,000.00)])**

Señores  
**COMITÉ DE SELECCIÓN**  
**ADJUDICACIÓN SIMPLIFICADA N°08-2024-MDA/CS-1**

Presente.-

Mediante el presente el que se suscribe, [.....], representante común del consorcio [CONSIGNAR EL NOMBRE DEL CONSORCIO], solicito la asignación de la bonificación del diez por ciento (10%) sobre el puntaje total en [CONSIGNAR EL ÍTEM O ÍTEMS, SEGÚN CORRESPONDA, EN LOS QUE SE SOLICITA LA BONIFICACIÓN] debido a que los domicilios de todos los integrantes del consorcio se encuentran ubicados en la provincia o provincias colindantes donde se ejecuta la prestación.

[CONSIGNAR CIUDAD Y FECHA]

.....  
**Firma, Nombres y Apellidos del representante  
común del consorcio**

**Importante**

- Para asignar la bonificación, el órgano encargado de las contrataciones o el comité de selección, según corresponda, verifica el domicilio consignado de los integrantes del consorcio, en el Registro Nacional de Proveedores (RNP).*
- Para que un consorcio pueda acceder a la bonificación, cada uno de sus integrantes debe cumplir con las condiciones establecidas en el literal f) del artículo 50 del Reglamento.*



## ANEXO N° 11

### SOLICITUD DE BONIFICACIÓN DEL CINCO POR CIENTO (5%) POR TENER LA CONDICIÓN DE MICRO Y PEQUEÑA EMPRESA

Señores  
**COMITÉ DE SELECCIÓN**  
**ADJUDICACIÓN SIMPLIFICADA N°08-2024-MDA/CS-1**

Presente.-

Mediante el presente el suscrito, postor y/o Representante legal de [CONSIGNAR EN CASO DE SER PERSONA JURÍDICA], solicito la asignación de la bonificación del cinco por ciento (5%) sobre el puntaje total obtenido, debido a que mi representada cuenta con la condición de micro y pequeña empresa.

[CONSIGNAR CIUDAD Y FECHA]

.....  
**Firma, Nombres y Apellidos del postor o  
Representante legal o común, según corresponda**

#### Importante

- *Para asignar la bonificación, el órgano encargado de las contrataciones o comité de selección, según corresponda, verifica la página web del Ministerio de Trabajo y Promoción del Empleo en la sección consulta de empresas acreditadas en el REMYPE en el link <http://www2.trabajo.gob.pe/servicios-en-linea-2-2/>.*
- *Para que un consorcio pueda acceder a la bonificación, cada uno de sus integrantes debe cumplir con la condición de micro y pequeña empresa.*

**ANEXO N° 12**

**AUTORIZACIÓN DE NOTIFICACIÓN DE LA DECISIÓN DE LA ENTIDAD SOBRE LA  
SOLICITUD DE AMPLIACIÓN DE PLAZO MEDIANTE MEDIOS ELECTRÓNICOS DE  
COMUNICACIÓN**

**(DOCUMENTO A PRESENTAR EN EL PERFECCIONAMIENTO DEL CONTRATO)**

Señores  
**COMITÉ DE SELECCIÓN**  
**ADJUDICACIÓN SIMPLIFICADA N°08-2024-MDA/CS-1**

Presente.-

El que se suscribe, [.....], postor adjudicado y/o Representante Legal de [CONSIGNAR EN CASO DE SER PERSONA JURÍDICA], identificado con [CONSIGNAR TIPO DE DOCUMENTO DE IDENTIDAD] N° [CONSIGNAR NÚMERO DE DOCUMENTO DE IDENTIDAD], autorizo que durante la ejecución del contrato se me notifique al correo electrónico [INDICAR EL CORREO ELECTRÓNICO] lo siguiente:

✓ Notificación de la decisión de la Entidad respecto a la solicitud de ampliación de plazo.

[CONSIGNAR CIUDAD Y FECHA]

.....  
**Firma, Nombres y Apellidos del postor o  
Representante legal o común, según  
corresponda**

**Importante**

*La notificación de la decisión de la Entidad respecto a la solicitud de ampliación de plazo se efectúa por medios electrónicos de comunicación, siempre que se cuente con la autorización correspondiente y sea posible obtener un acuse de recibo a través del mecanismo utilizado.*