

BASES ESTÁNDAR DE ADJUDICACIÓN SIMPLIFICADA PARA LA CONTRATACIÓN DEL SERVICIO DE CONSULTORÍA DE OBRA

Aprobado mediante Directiva N° 001-2019-OSCE/CD



SUB DIRECCIÓN DE NORMATIVIDAD – DIRECCIÓN TÉCNICO NORMATIVA
ORGANISMO SUPERVISOR DE LAS CONTRATACIONES DEL ESTADO - OSCE

SIMBOLOGÍA UTILIZADA:

N°	Símbolo	Descripción
1	[ABC] / [.....]	La información solicitada dentro de los corchetes sombreados debe ser completada por la Entidad durante la elaboración de las bases.
2	[ABC] / [.....]	Es una indicación, o información que deberá ser completada por la Entidad con posterioridad al otorgamiento de la buena pro para el caso específico de la elaboración de la PROFORMA DEL CONTRATO; o por los proveedores, en el caso de los ANEXOS de la oferta.
3	<div>Importante</div> <div>• Abc</div>	Se refiere a consideraciones importantes a tener en cuenta por el órgano encargado de las contrataciones o comité de selección, según corresponda y por los proveedores.
4	<div>Advertencia</div> <div>• Abc</div>	Se refiere a advertencias a tener en cuenta por el órgano encargado de las contrataciones o comité de selección, según corresponda y por los proveedores.
5	<div>Importante para la Entidad</div> <div>• Xyz</div>	Se refiere a consideraciones importantes a tener en cuenta por el órgano encargado de las contrataciones o comité de selección, según corresponda y deben ser eliminadas una vez culminada la elaboración de las bases.

CARACTERÍSTICAS DEL DOCUMENTO:

Las bases estándar deben ser elaboradas en formato WORD, y deben tener las siguientes características:

N°	Características	Parámetros
1	Márgenes	Superior : 2.5 cm Inferior: 2.5 cm Izquierda: 2.5 cm Derecha: 2.5 cm
2	Fuente	Arial
3	Estilo de Fuente	Normal: Para el contenido en general Cursiva: Para el encabezado y pie de página Para las Consideraciones importantes (Ítem 3 del cuadro anterior)
4	Color de Fuente	Automático: Para el contenido en general Azul : Para las Consideraciones importantes (Ítem 3 del cuadro anterior)
5	Tamaño de Letra	16 : Para las dos primeras hojas de las Secciones General y Específica 11 : Para el nombre de los Capítulos. 10 : Para el cuerpo del documento en general 9 : Para el encabezado y pie de página Para el contenido de los cuadros, pudiendo variar, según la necesidad 8 : Para las Notas al pie
6	Alineación	Justificada: Para el contenido en general y notas al pie. Centrada : Para la primera página, los títulos de las Secciones y nombres de los Capítulos)
7	Interlineado	Sencillo
8	Espaciado	Anterior : 0 Posterior : 0
9	Subrayado	Para los nombres de las Secciones y para resaltar o hacer hincapié en algún concepto

INSTRUCCIONES DE USO:

- Una vez registrada la información solicitada dentro de los corchetes sombreados en gris, el texto deberá quedar en letra tamaño 10, con estilo normal, sin formato de negrita y sin sombreado.
- La nota **IMPORTANTE** no puede ser modificada ni eliminada en la Sección General. En el caso de la Sección Específica debe seguirse la instrucción que se indica en dicha nota.



MUNICIPALIDAD DISTRITAL DE HAQUIRA



BASES ESTÁNDAR DE ADJUDICACIÓN SIMPLIFICADA PARA LA CONTRATACIÓN DEL SERVICIO DE CONSULTORÍA DE OBRA¹

**ADJUDICACIÓN SIMPLIFICADA N°
005-2025-CS-MDH/C**

PRIMERA CONVOCATORIA

CONTRATACIÓN DEL SERVICIO DE CONSULTORÍA DE OBRA

**CONTRATACION DE SERVICIO DE CONSULTORIA DE
OBRA PARA LA ELABORACION DE EXPEDIENTE
TECNICO DE OBRA MEJORAMIENTO Y AMPLIACION
DEL SERVICIO DE AGUA POTABLE Y
ALCANTARILLADO SANITARIO, DE LOS SISTEMAS DE
AGUA POTABLE Y ALCANTARILLADO SANITARIO EN
LA COMUNIDAD DE HUANCA UMUYTO DEL DISTRITO
DE HAQUIRA - PROVINCIA COTABAMBAS –
DEPARTAMENTO DE APURIMAC**

¹ Estas Bases se utilizarán para la contratación del servicio de consultoría de obra. Para tal efecto, se deberá tener en cuenta la siguiente definición:

Consultoría de obra: Servicios profesionales altamente calificados consistente en la elaboración del expediente técnico de obras, en la supervisión de la elaboración del expediente técnico de obra o en la supervisión de obras.



DEBER DE COLABORACIÓN

La Entidad y todo proveedor que se someta a las presentes Bases, sea como participante, postor y/o contratista, deben conducir su actuación conforme a los principios previstos en la Ley de Contrataciones del Estado.

En este contexto, se encuentran obligados a prestar su colaboración al OSCE y a la Secretaría Técnica de la Comisión de Defensa de la Libre Competencia del INDECOPI, en todo momento según corresponda a sus competencias, a fin de comunicar presuntos casos de fraude, colusión y corrupción por parte de los funcionarios y servidores de la Entidad, así como los proveedores y demás actores que participan en el proceso de contratación.

De igual forma, deben poner en conocimiento del OSCE y a la Secretaría Técnica de la Comisión de Defensa de la Libre Competencia del INDECOPI los indicios de conductas anticompetitivas que se presenten durante el proceso de contratación, en los términos del Decreto Legislativo N° 1034, "Ley de Represión de Conductas Anticompetitivas", o norma que la sustituya, así como las demás normas de la materia.

La Entidad y todo proveedor que se someta a las presentes Bases, sea como participante, postor y/o contratista del proceso de contratación deben permitir al OSCE o a la Secretaría Técnica de la Comisión de Defensa de la Libre Competencia del INDECOPI el acceso a la información referida a las contrataciones del Estado que sea requerida, prestar testimonio o absolución de posiciones que se requieran, entre otras formas de colaboración.



SECCIÓN GENERAL

DISPOSICIONES COMUNES DEL PROCEDIMIENTO DE SELECCIÓN

(ESTA SECCIÓN NO DEBE SER MODIFICADA EN NINGÚN EXTREMO, BAJO SANCIÓN DE NULIDAD)



CAPÍTULO I ETAPAS DEL PROCEDIMIENTO DE SELECCIÓN

1.1. REFERENCIAS

Cuando en el presente documento se mencione la palabra Ley, se entiende que se está haciendo referencia a la Ley N° 30225, Ley de Contrataciones del Estado, y cuando se mencione la palabra Reglamento, se entiende que se está haciendo referencia al Reglamento de la Ley de Contrataciones del Estado aprobado por Decreto Supremo N° 344-2018-EF.

Las referidas normas incluyen sus respectivas modificaciones, de ser el caso.

1.2. CONVOCATORIA

Se realiza a través de su publicación en el SEACE de conformidad con lo señalado en el artículo 54 del Reglamento, en la fecha señalada en el calendario del procedimiento de selección, debiendo adjuntar las bases y resumen ejecutivo.

1.3. REGISTRO DE PARTICIPANTES

El registro de participantes se realiza conforme al artículo 55 del Reglamento. En el caso de un consorcio, basta que se registre uno (1) de sus integrantes.

Importante

- *Para registrarse como participante en un procedimiento de selección convocado por las Entidades del Estado Peruano, es necesario que los proveedores cuenten con inscripción vigente y estar habilitados ante el Registro Nacional de Proveedores (RNP) que administra el Organismo Supervisor de las Contrataciones del Estado (OSCE). Para obtener mayor información, se puede ingresar a la siguiente dirección electrónica: www.rnp.gob.pe.*
- *Los proveedores que deseen registrar su participación deben ingresar al SEACE utilizando su Certificado SEACE (usuario y contraseña). Asimismo, deben observar las instrucciones señaladas en el documento de orientación "Guía para el registro de participantes electrónico" publicado en <https://www2.seace.gob.pe/>.*
- *En caso los proveedores no cuenten con inscripción vigente en el RNP y/o se encuentren inhabilitados o suspendidos para ser participantes, postores y/o contratistas, el SEACE restringirá su registro, quedando a potestad de estos intentar nuevamente registrar su participación en el procedimiento de selección en cualquier otro momento, dentro del plazo establecido para dicha etapa, siempre que haya obtenido la vigencia de su inscripción o quedado sin efecto la sanción que le impuso el Tribunal de Contrataciones del Estado.*

1.4. FORMULACIÓN DE CONSULTAS Y OBSERVACIONES A LAS BASES

La formulación de consultas y observaciones a las bases se efectúa de conformidad con lo establecido en los numerales 72.1 y 72.2 del artículo 72 del Reglamento, así como el literal a) del artículo 89 del Reglamento.

Importante

No pueden formularse consultas ni observaciones respecto del contenido de una ficha de homologación aprobada. Las consultas y observaciones que se formulen sobre el particular, se tienen como no presentadas.



1.5. ABSOLUCIÓN DE CONSULTAS, OBSERVACIONES E INTEGRACIÓN DE BASES

La absolución de consultas, observaciones e integración de las bases se realizan conforme a las disposiciones previstas en el numeral 72.4 del artículo 72 y el literal a) del artículo 89 del Reglamento.

Importante

- *No se absolverán consultas y observaciones a las bases que se presenten en forma física.*
- *Cuando exista divergencia entre lo indicado en el pliego de absolución de consultas y observaciones y la integración de bases, prevalece lo absuelto en el referido pliego; sin perjuicio, del deslinde de responsabilidades correspondiente.*

1.6. FORMA DE PRESENTACIÓN DE OFERTAS

Las ofertas se presentan conforme lo establecido en el artículo 59 y en el artículo 90 del Reglamento.

Las declaraciones juradas, formatos o formularios previstos en las bases que conforman la oferta deben estar debidamente firmados por el postor (firma manuscrita o digital, según la Ley N° 27269, Ley de Firmas y Certificados Digitales²). Los demás documentos deben ser visados por el postor. En el caso de persona jurídica, por su representante legal, apoderado o mandatario designado para dicho fin y, en el caso de persona natural, por este o su apoderado. No se acepta el pegado de la imagen de una firma o visto. Las ofertas se presentan foliadas.

Importante

- *Los formularios electrónicos que se encuentran en el SEACE y que los proveedores deben llenar para presentar sus ofertas, tienen carácter de declaración jurada.*
- *En caso la información contenida en los documentos escaneados que conforman la oferta no coincida con lo declarado a través del SEACE, prevalece la información declarada en los documentos escaneados.*
- *No se tomará en cuenta las ofertas que se presenten en físico a la Entidad.*

1.7. PRESENTACIÓN Y APERTURA DE OFERTAS

El participante presentará su oferta de manera electrónica a través del SEACE, desde las 00:01 horas hasta las 23:59 horas del día establecido para el efecto en el cronograma del procedimiento; adjuntando el archivo digitalizado que contenga los documentos que conforman la oferta de acuerdo a lo requerido en las bases.

El participante debe verificar antes de su envío, bajo su responsabilidad, que el archivo pueda ser descargado y su contenido sea legible.

Importante

² Para mayor información sobre la normativa de firmas y certificados digitales ingresar a: <https://www.indecopi.gob.pe/web/firmas-digitales/firmar-y-certificados-digitales>



Los integrantes de un consorcio no pueden presentar ofertas individuales ni conformar más de un consorcio en un procedimiento de selección, o en un determinado ítem cuando se trate de procedimientos de selección según relación de ítems.

En la apertura electrónica de la oferta técnica, el órgano encargado de las contrataciones o el comité de selección, según corresponda, verifica la presentación de lo exigido en la sección específica de las bases de conformidad con el numeral 81.2 del artículo 81 del Reglamento y determina si las ofertas responden a las características y/o requisitos y condiciones de los Términos de Referencia, detallados en la sección específica de las bases. De no cumplir con lo requerido, la oferta se considera no admitida.

1.8. CALIFICACIÓN Y EVALUACIÓN DE LAS OFERTAS

La calificación y evaluación de los postores se realiza conforme los requisitos de calificación y factores de evaluación que se indican en la sección específica de las bases.

La evaluación técnica y económica se realiza sobre la base de:

Oferta técnica : 100 puntos
Oferta económica : 100 puntos

1.8.1 CALIFICACIÓN DE LAS OFERTAS TÉCNICAS

La calificación de las ofertas técnicas se realiza conforme a lo establecido en el numeral 82.1 del artículo 82 del Reglamento.

1.8.2 EVALUACIÓN DE LAS OFERTAS TÉCNICAS

La evaluación de las ofertas técnicas se realiza conforme a lo establecido en los numerales 82.2 y 82.3 del artículo 82 del Reglamento.

1.8.3 APERTURA Y EVALUACIÓN DE OFERTAS ECONÓMICAS

El órgano encargado de las contrataciones o el comité de selección, según corresponda, evalúa las ofertas económicas y determina el puntaje total de las ofertas conforme a lo dispuesto en el artículo 83 del Reglamento así como los coeficientes de ponderación previstos en la sección específica de las bases.

Importante

En el caso de contratación de consultorías de obras a ser prestadas fuera de la provincia de Lima y Callao, cuyo valor referencial no supere los doscientos mil Soles (S/ 200,000.00), a solicitud del postor se asigna una bonificación equivalente al diez por ciento (10%) sobre el puntaje total obtenido por los postores con domicilio en la provincia donde prestará el servicio, o en las provincias colindantes, sean o no pertenecientes al mismo departamento o región. El domicilio es el consignado en la constancia de inscripción ante el RNP³. Lo mismo aplica en el caso de procedimientos de selección por relación de ítems, cuando algún ítem no supera el monto señalado anteriormente.

1.9. SUBSANACIÓN DE LAS OFERTAS

³ La constancia de inscripción electrónica se visualizará en el portal web del Registro Nacional de Proveedores: www.mpp.gob.pe



La subsanación de las ofertas se sujeta a lo establecido en el artículo 60 del Reglamento. El plazo que se otorgue para la subsanación no puede ser inferior a un (1) día hábil.

La solicitud de subsanación se realiza de manera electrónica a través del SEACE y será remitida al correo electrónico consignado por el postor al momento de realizar su inscripción en el RNP, siendo su responsabilidad el permanente seguimiento de las notificaciones a dicho correo. La notificación de la solicitud se entiende efectuada el día de su envío al correo electrónico.

La presentación de las subsanaciones se realiza a través del SEACE. No se tomará en cuenta la subsanación que se presente en físico a la Entidad.

1.10. OTORGAMIENTO DE LA BUENA PRO

La buena pro se otorga luego de la evaluación correspondiente según lo indicado en el numeral 1.8.3 de la presente sección.

Previo al otorgamiento de la buena pro, el órgano encargado de las contrataciones o el comité de selección, según corresponda, aplica lo dispuesto en el artículo 68 del Reglamento, sobre el rechazo de las ofertas, de ser el caso.

En el supuesto de que dos (2) o más ofertas empaten, el otorgamiento de la buena pro se efectúa siguiendo estrictamente el orden señalado en el numeral 91.2 del artículo 91 del Reglamento.

El desempate mediante sorteo se realiza de manera electrónica a través del SEACE.

Definida la oferta ganadora, el órgano encargado de las contrataciones o el comité de selección, según corresponda, otorga la buena pro, mediante su publicación en el SEACE, incluyendo el cuadro comparativo y las actas debidamente motivadas de los resultados de la admisión, no admisión, calificación, descalificación, evaluación, rechazo y el otorgamiento de la buena pro.

1.11. CONSENTIMIENTO DE LA BUENA PRO

Cuando se hayan presentado dos (2) o más ofertas, el consentimiento de la buena pro se produce a los cinco (5) días hábiles siguientes de la notificación de su otorgamiento, sin que los postores hayan ejercido el derecho de interponer el recurso de apelación.

En caso que se haya presentado una sola oferta, el consentimiento de la buena pro se produce el mismo día de la notificación de su otorgamiento.

El consentimiento del otorgamiento de la buena pro se publica en el SEACE al día hábil siguiente de producido.

Importante

Una vez consentido el otorgamiento de la buena pro, el órgano encargado de las contrataciones o el órgano de la Entidad al que se haya asignado tal función realiza la verificación de la oferta presentada por el postor ganador de la buena pro conforme lo establecido en el numeral 64.6 del artículo 64 del Reglamento.



CAPÍTULO II SOLUCIÓN DE CONTROVERSIAS DURANTE EL PROCEDIMIENTO DE SELECCIÓN

2.1. RECURSO DE APELACIÓN

A través del recurso de apelación se pueden impugnar los actos dictados durante el desarrollo del procedimiento de selección hasta antes del perfeccionamiento del contrato.

El recurso de apelación se presenta ante la Entidad convocante, y es conocido y resuelto por su Titular, cuando el valor referencial sea igual o menor a cincuenta (50) UIT. Cuando el valor referencial sea mayor a dicho monto, el recurso de apelación se presenta ante y es resuelto por el Tribunal de Contrataciones del Estado.

En los procedimientos de selección según relación de ítems, el valor referencial total del procedimiento determina ante quién se presenta el recurso de apelación.

Los actos que declaren la nulidad de oficio, la cancelación del procedimiento de selección y otros actos emitidos por el Titular de la Entidad que afecten la continuidad de este, se impugnan ante el Tribunal de Contrataciones del Estado.

Importante

- *Una vez otorgada la buena pro, el órgano encargado de las contrataciones o el comité de selección, según corresponda, está en la obligación de permitir el acceso de los participantes y postores al expediente de contratación, salvo la información calificada como secreta, confidencial o reservada por la normativa de la materia, a más tardar dentro del día siguiente de haberse solicitado por escrito.*
- *A efectos de recoger la información de su interés, los postores pueden valerse de distintos medios, tales como: (i) la lectura y/o toma de apuntes, (ii) la captura y almacenamiento de imágenes, e incluso (iii) pueden solicitar copia de la documentación obrante en el expediente, siendo que, en este último caso, la Entidad deberá entregar dicha documentación en el menor tiempo posible, previo pago por tal concepto.*
- *El recurso de apelación se presenta ante la Mesa de Partes del Tribunal o ante las oficinas desconcentradas del OSCE o en la Unidad de Trámite Documentario de la Entidad, según corresponda.*

2.2. PLAZOS DE INTERPOSICIÓN DEL RECURSO DE APELACIÓN

La apelación contra el otorgamiento de la buena pro o contra los actos dictados con anterioridad a ella se interpone dentro de los cinco (5) días hábiles siguientes de haberse notificado el otorgamiento de la buena pro.

La apelación contra los actos dictados con posterioridad al otorgamiento de la buena pro, contra la declaración de nulidad, cancelación y declaratoria de desierto del procedimiento, se interpone dentro de los cinco (5) días hábiles siguientes de haberse tomado conocimiento del acto que se desea impugnar.



CAPÍTULO III DEL CONTRATO

3.1. PERFECCIONAMIENTO DEL CONTRATO

Los plazos y el procedimiento para perfeccionar el contrato se realiza conforme a lo indicado en el artículo 141 del Reglamento.

Para perfeccionar el contrato, el postor ganador de la buena pro debe presentar los documentos señalados en el artículo 139 del Reglamento y los previstos en la sección específica de las bases.

3.2. GARANTÍAS

Las garantías que deben otorgar los postores y/o contratistas, según corresponda, son las de fiel cumplimiento del contrato y por los adelantos.

3.2.1. GARANTÍA DE FIEL CUMPLIMIENTO

Como requisito indispensable para perfeccionar el contrato, el postor ganador debe entregar a la Entidad la garantía de fiel cumplimiento del mismo por una suma equivalente al diez por ciento (10%) del monto del contrato original. Esta se mantiene vigente hasta el consentimiento de la liquidación final.

3.2.2. GARANTÍA DE FIEL CUMPLIMIENTO POR PRESTACIONES ACCESORIAS

En las contrataciones que conllevan la ejecución de prestaciones accesorias, tales como mantenimiento, reparación o actividades afines, se otorga una garantía adicional por una suma equivalente al diez por ciento (10%) del monto del contrato de la prestación accesorio, la misma que debe ser renovada periódicamente hasta el cumplimiento total de las obligaciones garantizadas.

Importante

En los contratos de consultorías de obras que celebren las Entidades con las micro y pequeñas empresas, estas últimas pueden otorgar como garantía de fiel cumplimiento el diez por ciento (10%) del monto del contrato, porcentaje que es retenido por la Entidad durante la primera mitad del número total de pagos a realizarse, de forma prorrateada en cada pago, con cargo a ser devuelto a la finalización del mismo, conforme lo establecen los numerales 149.4 y 149.5 del artículo 149 del Reglamento y numeral 151.2 del artículo 151 del Reglamento.

3.2.3. GARANTÍA POR ADELANTO

En caso se haya previsto en la sección específica de las bases la entrega de adelantos, el contratista debe presentar una garantía emitida por idéntico monto conforme a lo estipulado en el artículo 153 del Reglamento.

3.3. REQUISITOS DE LAS GARANTÍAS

Las garantías que se presenten deben ser incondicionales, solidarias, irrevocables y de realización automática en el país, al solo requerimiento de la Entidad. Asimismo, deben ser emitidas por empresas que se encuentren bajo la supervisión directa de la Superintendencia de



Banca, Seguros y Administradoras Privadas de Fondos de Pensiones y que cuenten con clasificación de riesgo B o superior. Asimismo, deben estar autorizadas para emitir garantías; o estar consideradas en la última lista de bancos extranjeros de primera categoría que periódicamente publica el Banco Central de Reserva del Perú.

Importante

Corresponde a la Entidad verificar que las garantías presentadas por el postor ganador de la buena pro y/o contratista cumplan con los requisitos y condiciones necesarios para su aceptación y eventual ejecución; sin perjuicio de la determinación de las responsabilidades funcionales que correspondan.

Advertencia

Los funcionarios de las Entidades no deben aceptar garantías emitidas bajo condiciones distintas a las establecidas en el presente numeral, debiendo tener en cuenta lo siguiente:

1. La clasificadora de riesgo que asigna la clasificación a la empresa que emite la garantía debe encontrarse listada en el portal web de la SBS (<http://www.sbs.gob.pe/sistema-financiero/clasificadoras-de-riesgo>).

2. Se debe identificar en la página web de la clasificadora de riesgo respectiva, cuál es la clasificación vigente de la empresa que emite la garantía, considerando la vigencia a la fecha de emisión de la garantía.

3. Para fines de lo establecido en el artículo 148 del Reglamento, la clasificación de riesgo B, incluye las clasificaciones B+ y B.

4. Si la empresa que otorga la garantía cuenta con más de una clasificación de riesgo emitida por distintas empresas listadas en el portal web de la SBS, bastará que en una de ellas cumpla con la clasificación mínima establecida en el Reglamento.

En caso exista alguna duda sobre la clasificación de riesgo asignada a la empresa emisora de la garantía, se deberá consultar a la clasificadora de riesgos respectiva.

De otro lado, además de cumplir con el requisito referido a la clasificación de riesgo, a efectos de verificar si la empresa emisora se encuentra autorizada por la SBS para emitir garantías, debe revisarse el portal web de dicha Entidad (<http://www.sbs.gob.pe/sistema-financiero/relacion-de-empresas-que-se-encuentran-autorizadas-a-emitir-cartas-fianza>).

Los funcionarios competentes deben verificar la autenticidad de la garantía a través de los mecanismos establecidos (consulta web, teléfono u otros) por la empresa emisora.

3.4. EJECUCIÓN DE GARANTÍAS

La Entidad puede solicitar la ejecución de las garantías conforme a los supuestos contemplados en el artículo 155 del Reglamento.

3.5. ADELANTOS

La Entidad puede entregar adelantos directos al contratista, los que en ningún caso exceden en conjunto del treinta por ciento (30%) del monto del contrato original, siempre que ello haya sido previsto en la sección específica de las bases.

3.6. PENALIDADES

3.6.1. PENALIDAD POR MORA EN LA EJECUCIÓN DE LA PRESTACIÓN



En caso de retraso injustificado del contratista en la ejecución de las prestaciones objeto del contrato, la Entidad le aplica automáticamente una penalidad por mora por cada día de atraso, de conformidad con el artículo 162 del Reglamento.

3.6.2. OTRAS PENALIDADES

La Entidad puede establecer penalidades distintas a la mencionada en el numeral precedente, según lo previsto en el artículo 163 del Reglamento y lo indicado en la sección específica de las bases.

Estos dos tipos de penalidades se calculan en forma independiente y pueden alcanzar cada una un monto máximo equivalente al diez por ciento (10%) del monto del contrato vigente, o de ser el caso, del ítem que debió ejecutarse.

3.7. PAGOS

El pago se realiza después de ejecutada la respectiva prestación, pudiendo contemplarse pagos a cuenta, según la forma establecida en la sección específica de las bases o en el contrato.

La Entidad paga las contraprestaciones pactadas a favor del contratista dentro de los diez (10) días calendario siguientes de otorgada la conformidad de los servicios, siempre que se verifiquen las condiciones establecidas en el contrato para ello, bajo responsabilidad del funcionario competente.

La conformidad se emite en un plazo máximo de quince (15) días, bajo responsabilidad del funcionario que debe emitir la conformidad.

En el caso que se haya suscrito contrato con un consorcio, el pago se realizará de acuerdo a lo que se indique en el contrato de consorcio.

Advertencia

En caso de retraso en los pagos a cuenta o pago final por parte de la Entidad, salvo que se deba a caso fortuito o fuerza mayor, esta reconoce al contratista los intereses legales correspondientes, de conformidad con el artículo 39 de la Ley y 171 del Reglamento, debiendo repetir contra los responsables de la demora injustificada.

3.8. INCUMPLIMIENTO DEL CONTRATO

Las causales para la resolución del contrato, serán aplicadas de conformidad con el artículo 36 de la Ley y 164 del Reglamento.

3.9. DISPOSICIONES FINALES

Todos los demás aspectos del presente procedimiento no contemplados en las bases se regirán supletoriamente por la Ley y su Reglamento, así como por las disposiciones legales vigentes.



SECCIÓN ESPECÍFICA

CONDICIONES ESPECIALES DEL PROCEDIMIENTO DE SELECCIÓN

(EN ESTA SECCIÓN LA ENTIDAD DEBERÁ COMPLETAR LA INFORMACIÓN EXIGIDA, DE ACUERDO A LAS INSTRUCCIONES INDICADAS)



CAPÍTULO I GENERALIDADES

1.1. ENTIDAD CONVOCANTE

Nombre : Municipalidad Distrital Haquira
RUC N° : 20189921595
Domicilio legal : PLAZA DE ARMAS S/N, DISTRITO DE HAQUIRA
Teléfono: :
Correo electrónico: : unidaddeabastecimiento@munihaquira.gob.pe

1.2. OBJETO DE LA CONVOCATORIA

El presente procedimiento de selección tiene por objeto la contratación del servicio de consultoría de obra para **SERVICIO DE CONSULTORÍA DE OBRA PARA LA ELABORACIÓN DE EXPEDIENTE TÉCNICO DE OBRA "MEJORAMIENTO Y AMPLIACIÓN DEL SERVICIO DE AGUA POTABLE Y ALCANTARILLADO SANITARIO, DE LOS SISTEMAS DE AGUA POTABLE Y ALCANTARILLADO SANITARIO EN LA COMUNIDAD HUANCA UMUYTO DEL DISTRITO DE HAQUIRA – PROVINCIA DE COTABAMBA – DEPARTAMENTO DE APURÍMAC"**.

1.3. VALOR REFERENCIAL⁴

El valor referencial asciende a **S/. 139,000.00 (ciento treinta y nueve mil con 00/100 soles)**, incluidos los impuestos de Ley y cualquier otro concepto que incida en el costo total del servicio de consultoría de obra. El valor referencial ha sido calculado al mes de **marzo de 2025**

Valor Referencial (VR)	Límites ⁵	
	Inferior	Superior
S/. 139,000.00 (Ciento treinta y nueve mil con 00/100 soles)	S/. 125,100.00 (Ciento veinte cinco mil cien con 00/100 soles)	s/. 152,900.00 (ciento cincuenta y dos mil novecientos con 00/100 soles)

Importante

Las ofertas económicas no pueden exceder los límites del valor referencial de conformidad con el numeral 28.2 del artículo 28 de la Ley.

1.4. EXPEDIENTE DE CONTRATACIÓN

El expediente de contratación fue aprobado mediante FORMATO N° 02-OSCE el **11 de marzo de 2025**.

⁴ El monto del valor referencial indicado en esta sección de las bases no debe diferir del monto del valor referencial consignado en la ficha del procedimiento en el SEACE. No obstante, de existir contradicción entre estos montos, primará el monto del valor referencial indicado en las bases aprobadas.

⁵ De acuerdo a lo señalado en el artículo 48 del Reglamento, estos límites se calculan considerando dos (2) decimales. Para ello, si el límite inferior tiene más de dos decimales, se aumenta en un dígito el valor del segundo decimal; en el caso del límite superior, se considera el valor del segundo decimal sin efectuar el redondeo.



1.5. FUENTE DE FINANCIAMIENTO

RECURSOS DETERMINADOS

Importante

La fuente de financiamiento debe corresponder a aquella prevista en la Ley de Equilibrio Financiero del Presupuesto del Sector Público del año fiscal en el cual se convoca el procedimiento de selección.

1.6. SISTEMA DE CONTRATACIÓN

El presente procedimiento se rige por el sistema de **A SUMA ALZADA**, de acuerdo con lo establecido en el expediente de contratación respectivo.

Importante

En el caso de supervisión de obras, cuando se haya previsto que las actividades comprenden la liquidación del contrato de obra, la supervisión se rige bajo el sistema de tarifas mientras que la liquidación se rige bajo el sistema a suma alzada.

1.7. ALCANCES DEL REQUERIMIENTO

El alcance de la prestación está definido en el Capítulo III de la presente sección de las bases.

1.8. PLAZO DE PRESTACIÓN DEL SERVICIO DE CONSULTORÍA DE OBRA

Los servicios de consultoría de obra materia de la presente convocatoria se prestarán en el plazo de **60 DIAS CALENDARIOS CONTABILIZADOS A PARTIR DEL DIA SIGUIENTE DE LA FIRMA DE CONTRATO**, en concordancia con lo establecido en el expediente de contratación.

Importante

En el caso de supervisión de obras, el plazo inicial del contrato debe estar vinculado al del contrato de la obra a ejecutar y comprender hasta la liquidación de la obra, de conformidad con el artículo 10 de la Ley.

1.9. COSTO DE REPRODUCCIÓN Y ENTREGA DE BASES

Los participantes registrados tienen el derecho de recabar un ejemplar de las bases, para cuyo efecto deben cancelar **S/. 5.00 (CINCO CON 00/100 SOLES) en CAJA DE LA ENTIDAD Y RECABAR LAS BASES EN LA OFICINA DE ABASTECIMIENTO DE LA MUNICIPALIDAD DISTRITAL DE HAQUIRA SITO EN LA PLAZA DE ARMAS S/N DEL DISTRITO DE HAQUIRA.**

Importante

El costo de entrega de un ejemplar de las bases no puede exceder el costo de su reproducción.

1.10. BASE LEGAL

- Ley N° 32185, Ley de Presupuesto del Sector Público para el Año Fiscal 2025.
- Ley N° 32186 ley de Equilibrio Financiero del Presupuesto del Sector Público del año fiscal 2025.
- Ley N° 32187, Ley de Endeudamiento del Sector Público para el Año Fiscal 2025.
- Decreto Supremo N°082-2019-EF que Aprueba el TULO de la Ley N°30225



MUNICIPALIDAD DISTRITAL DE HAQUIRA
ADJUDICACION SIMPLIFICADA N° 005-2025- MDH- (Primera convocatoria)

"Nueva Generación al Servicio del Pueblo"

- Ley de Contrataciones del Estado. - Decreto Supremo N° 344-2018-EF, Reglamento de la Ley de Contrataciones del Estado y modificatorias, en adelante el Reglamento, Directivas del OSCE.
- Ley de Contrataciones del Estado, modificado por Decretos Supremos N°377-2019-EF, N°168- 2020- EF, N°250-2020-EF y N°162-2021-EF.
- Decreto Supremo N°004-2019-JUS que Aprueba el TUO de la Ley N°27444
- Ley del Procedimiento Administrativo General.
- Texto Único Ordenado de la Ley N°27806, Ley de Transparencia y de Acceso a la Información Pública, aprobado por Decreto Supremo N°043-2003-PCM.

Las referidas normas incluyen sus respectivas modificaciones, de ser el caso.



CAPÍTULO II DEL PROCEDIMIENTO DE SELECCIÓN

2.1. CALENDARIO DEL PROCEDIMIENTO DE SELECCIÓN

Según el cronograma de la ficha de selección de la convocatoria publicada en el SEACE.

Importante

De conformidad con la vigesimosegunda Disposición Complementaria Final del Reglamento, en caso la Entidad (Ministerios y sus organismos públicos, programas o proyectos adscritos) haya difundido el requerimiento a través del SEACE siguiendo el procedimiento establecido en dicha disposición, no procede formular consultas u observaciones al requerimiento.

2.2. CONTENIDO DE LAS OFERTAS

2.2.1. OFERTA TÉCNICA

La oferta contendrá, además de un índice de documentos⁶, la siguiente documentación:

2.2.1.1. Documentación de presentación obligatoria

A. Documentos para la admisión de la oferta

a.1) Declaración jurada de datos del postor. (**Anexo N° 1**)

a.2) Documento que acredite la representación de quien suscribe la oferta.

En caso de persona jurídica, copia del certificado de vigencia de poder del representante legal, apoderado o mandatario designado para tal efecto.

En caso de persona natural, copia del documento nacional de identidad o documento análogo, o del certificado de vigencia de poder otorgado por persona natural, del apoderado o mandatario, según corresponda.

En el caso de consorcios, este documento debe ser presentado por cada uno de los integrantes del consorcio que suscriba la promesa de consorcio, según corresponda.

Advertencia

De acuerdo con el artículo 4 del Decreto Legislativo N° 1246, las Entidades están prohibidas de exigir a los administrados o usuarios la información que puedan obtener directamente mediante la interoperabilidad a que se refieren los artículos 2 y 3 de dicho Decreto Legislativo. En esa medida, si la Entidad es usuaria de la Plataforma de Interoperabilidad del Estado – PIDE⁷ y siempre que el servicio web se encuentre activo en el Catálogo de Servicios de dicha plataforma, no corresponderá exigir el certificado de vigencia de poder y/o documento nacional de identidad.

a.3) Declaración jurada de acuerdo con el literal b) del artículo 52 del Reglamento. (**Anexo N° 2**)

⁶ La omisión del índice no determina la no admisión de la oferta.

⁷ Para mayor información de las Entidades usuarias y del Catálogo de Servicios de la Plataforma de Interoperabilidad del Estado – PIDE ingresar al siguiente enlace <https://www.gobiernodigital.gob.pe/interoperabilidad/>



- a.4) Declaración jurada de cumplimiento de los Términos de Referencia contenidos en el numeral 3.1 del Capítulo III de la presente sección. (**Anexo N° 3**)
- a.5) Declaración jurada de plazo de prestación del servicio de consultoría de obra. (**Anexo N° 4**).
- a.6) Promesa de consorcio con firmas legalizadas, de ser el caso, en la que se consigne los integrantes, el representante común, el domicilio común y las obligaciones a las que se compromete cada uno de los integrantes del consorcio así como el porcentaje equivalente a dichas obligaciones. (**Anexo N° 5**)

Importante

El órgano encargado de las contrataciones o el comité de selección, según corresponda, verifica la presentación de los documentos requeridos. De no cumplir con lo requerido, la oferta se considera no admitida.

B. Documentos para acreditar los requisitos de calificación

Incorporar en la oferta los documentos que acreditan los “**Requisitos de Calificación**” que se detallan en el numeral 3.2 del Capítulo III de la presente sección de las bases.

2.2.1.2. Documentación de presentación facultativa:

- a) En el caso de microempresas y pequeñas empresas integradas por personas con discapacidad, o en el caso de consorcios conformados en su totalidad por estas empresas, deben presentar la constancia o certificado con el cual acredite su inscripción en el Registro de Empresas Promocionales para Personas con Discapacidad⁸.
- b) Incorporar en la oferta los documentos que acreditan los “**Factores de Evaluación**” establecidos en el Capítulo IV de la presente sección de las bases, a efectos de obtener el puntaje previsto en dicho Capítulo para cada factor.
- c) Solicitud de bonificación por tener la condición de micro y pequeña empresa. (**Anexo N° 11**)

Importante para la Entidad

- *Si durante la fase de actos preparatorios, las Entidades advierten que es posible la participación de proveedores que gozan del beneficio de la exoneración del IGV prevista en la Ley N° 27037, Ley de Promoción de la Inversión en la Amazonía, consignar el siguiente literal:*
- d) *Los postores que apliquen el beneficio de la exoneración del IGV previsto en la Ley N° 27037, Ley de Promoción de la Inversión en la Amazonía, deben presentar la Declaración Jurada de cumplimiento de condiciones para la aplicación de la exoneración del IGV (**Anexo N° 7**).*
- *En el caso de contratación de consultorías de obra que se presten fuera de la provincia de Lima y Callao, cuyo valor referencial del procedimiento de selección no supere los doscientos mil Soles (S/ 200,000.00), consignar el siguiente literal:*
- e) *Los postores con domicilio en la provincia donde se prestará el servicio de consultoría de obra, o en las provincias colindantes, sean o no pertenecientes al mismo departamento o región, pueden presentar la solicitud de bonificación por servicios*

⁸ Dicho documento se tendrá en consideración en caso de empate, conforme a lo previsto en el artículo 91 del Reglamento.



prestados fuera de la provincia de Lima y Callao, según **Anexo N° 10**.

Lo mismo aplica en el caso de procedimientos por relación de ítems cuando el monto del valor referencial de algún ítem no supere dicho monto, en cuyo caso debe consignarse el o los ítems, en los cuales los postores pueden solicitar la referida bonificación, adicionando el siguiente párrafo:

Dicha solicitud se puede presentar en el [CONSIGNAR EL ÍTEM O ÍTEMS, SEGÚN CORRESPONDA, EN LOS QUE SE PUEDE SOLICITAR LA BONIFICACIÓN].

Incorporar a las bases, según corresponda, eliminando aquellas disposiciones que no se incluyan.

Advertencia

El órgano encargado de las contrataciones o el comité de selección, según corresponda, no podrá exigir al postor la presentación de documentos que no hayan sido indicados en los acápites "Documentos para la admisión de la oferta", "Requisitos de calificación" y "Factores de evaluación".

2.2.2. OFERTA ECONÓMICA

La oferta económica expresada en **SOLES**. Adjuntar obligatoriamente el **Anexo N° 6**.

El monto total de la oferta económica y los subtotales que lo componen deben ser expresados con dos (2) decimales. Los precios unitarios o tarifas pueden ser expresados con más de dos (2) decimales.

Importante

- El órgano encargado de las contrataciones o el comité de selección, según corresponda, declara no admitidas las ofertas que no se encuentren dentro de los límites del valor referencial previstos en el numeral 28.2 del artículo 28 de la Ley.
- La estructura de costos, se presenta para el perfeccionamiento del contrato.

2.3. DETERMINACIÓN DEL PUNTAJE TOTAL DE LAS OFERTAS

Una vez evaluadas las ofertas técnica y económica se procederá a determinar el puntaje total de las mismas.

El puntaje total de las ofertas es el promedio ponderado de ambas evaluaciones, obtenido de la aplicación de la siguiente fórmula:

$$PTPi = c_1 PT_i + c_2 Pe_i$$

Donde:

- PTPi = Puntaje total del postor i
PTi = Puntaje por evaluación técnica del postor i
Pei = Puntaje por evaluación económica del postor i
c₁ = Coeficiente de ponderación para la evaluación técnica.
c₂ = Coeficiente de ponderación para la evaluación económica.

Se aplicarán las siguientes ponderaciones:

- c₁ = 0.80
c₂ = 0.20



Donde: $c_1 + c_2 = 1.00$

Importante para la Entidad

Esta disposición **solo** debe ser incluida en el caso de procedimientos de selección cuyo valor referencial sea igual o menor a cincuenta (50) UIT:

2.4. PRESENTACIÓN DEL RECURSO DE APELACIÓN

"El recurso de apelación se presenta ante la Unidad de Trámite Documentario de la Entidad.

En caso el participante o postor opte por presentar recurso de apelación y por otorgar la garantía mediante depósito en cuenta bancaria, se debe realizar el abono en:

N ° de Cuenta : 00-180-000054
Banco : BANCO DE LA NACION
N° CCI⁹ : 01818000018000005407

"

2.5. REQUISITOS PARA PERFECCIONAR EL CONTRATO

El postor ganador de la buena pro debe presentar los siguientes documentos para perfeccionar el contrato:

- Garantía de fiel cumplimiento del contrato.
- Garantía de fiel cumplimiento por prestaciones accesorias, de ser el caso.
- Contrato de consorcio con firmas legalizadas ante Notario de cada uno de los integrantes, de ser el caso.
- Código de cuenta interbancaria (CCI) o, en el caso de proveedores no domiciliados, el número de su cuenta bancaria y la entidad bancaria en el exterior.
- Copia de la vigencia del poder del representante legal de la empresa que acredite que cuenta con facultades para perfeccionar el contrato, cuando corresponda.
- Copia de DNI del postor en caso de persona natural, o de su representante legal en caso de persona jurídica.

Advertencia

De acuerdo con el artículo 4 del Decreto Legislativo N° 1246, las Entidades están prohibidas de exigir a los administrados o usuarios la información que puedan obtener directamente mediante la interoperabilidad a que se refieren los artículos 2 y 3 de dicho Decreto Legislativo. En esa medida, si la Entidad es usuaria de la Plataforma de Interoperabilidad del Estado – PIDE¹⁰ y siempre que el servicio web se encuentre activo en el Catálogo de Servicios de dicha plataforma, no corresponderá exigir los documentos previstos en los literales e) y f).

- Domicilio para efectos de la notificación durante la ejecución del contrato.
- Autorización de notificación de la decisión de la Entidad sobre la solicitud de ampliación de plazo mediante medios electrónicos de comunicación¹¹. (Anexo N° 12)
- Detalle de los precios unitarios de la oferta económica¹².
- Estructura de costos de la oferta económica.

⁹ En caso de transferencia interbancaria.

¹⁰ Para mayor información de las Entidades usuarias y del Catálogo de Servicios de la Plataforma de Interoperabilidad del Estado – PIDE ingresar al siguiente enlace <https://www.gobiernodigital.gob.pe/interoperabilidad/>

¹¹ En tanto se implemente la funcionalidad en el SEACE, de conformidad con la Primera Disposición Complementaria Transitoria del Decreto Supremo N° 234-2022-EF.

¹² Incluir solo en caso de la contratación bajo el sistema a suma alzada.



MUNICIPALIDAD DISTRITAL DE HAQUIRA
ADJUDICACION SIMPLIFICADA N° 005-2025- MDH- (Primera convocatoria)

"Nueva Generación al Servicio del Pueblo"

- k) Detalle del monto de la oferta económica de cada uno de los servicios de consultoría de obra que conforman el paquete¹³.
- l) Copia de los diplomas que acrediten la formación académica requerida del personal clave, en caso que el grado o título profesional requerido no se encuentren publicados en el Registro Nacional de Grados Académicos y Títulos Profesionales a cargo de la de la Superintendencia Nacional de Educación Superior Universitaria – SUNEDU¹⁴.
- m) Copia de (i) contratos y su respectiva conformidad o (ii) constancias o (iii) certificados o (iv) cualquier otra documentación que, de manera fehaciente demuestre la experiencia del personal clave.
- n) Copia de documentos que sustenten la propiedad, la posesión, el compromiso de compra venta o alquiler u otro documento que acredite la disponibilidad del requisito de calificación equipamiento estratégico. En el caso que el postor ganador sea un consorcio los documentos de acreditación de este requisito pueden estar a nombre del consorcio o de uno de sus integrantes¹⁵.

Importante

- *La Entidad debe aceptar las diferentes denominaciones utilizadas para acreditar la carrera profesional requerida, aun cuando no coincida literalmente con aquella prevista en los requisitos de calificación (por ejemplo Ingeniería Ambiental, Ingeniería en Gestión Ambiental, Ingeniería y Gestión Ambiental u otras denominaciones).*
- *Los documentos que acreditan la experiencia del personal clave deben incluir como mínimo los nombres y apellidos del personal, el cargo desempeñado, el plazo de la prestación indicando el día, mes y año de inicio y culminación, el nombre de la Entidad u organización que emite el documento, la fecha de emisión y nombres y apellidos de quien suscribe el documento.*

En caso estos documentos establezcan el plazo de la experiencia adquirida por el personal clave en meses sin especificar los días la Entidad debe considerar el mes completo.

De presentarse experiencia ejecutada paralelamente (traslape), para el cómputo del tiempo de dicha experiencia sólo se considerará una vez el periodo traslapado. No obstante, de presentarse periodos traslapados en el supervisor de obra, no se considera ninguna de las experiencias acreditadas, salvo la supervisión de obras por paquete.

Se considerará aquella experiencia que no tenga una antigüedad mayor a veinticinco (25) años anteriores a la fecha de la presentación de ofertas.

Asimismo, la Entidad debe valorar de manera integral los documentos presentados para acreditar dicha experiencia. En tal sentido, aun cuando en los documentos presentados la denominación del cargo o puesto no coincida literalmente con aquella prevista en los requisitos de calificación, se deberá validar la experiencia si las actividades que realizó el profesional corresponden con la función propia del cargo o puesto requerido.

- *Cuando el postor ganador de la buena pro presenta como personal clave a profesionales que se encuentren prestando servicios como residente o supervisor en obras contratadas por la Entidad que no cuentan con recepción, procede otorgar plazo adicional para subsanar, conforme lo previsto en el literal a) del artículo 141 del Reglamento.*
- *En caso que el postor ganador de la buena pro sea un consorcio, las garantías que presente este para el perfeccionamiento del contrato, así como durante la ejecución contractual, de ser el caso, además de cumplir con las condiciones establecidas en el artículo 33 de la Ley y en el artículo 148 del Reglamento, deben consignar expresamente el nombre completo o la denominación o razón social de los integrantes del consorcio, en calidad de garantizados, de lo contrario no podrán ser aceptadas por las Entidades. No se cumple el requisito antes*

¹³ Incluir solo en caso de contrataciones por paquete.

¹⁴ <https://enlinea.sunedu.gob.pe/>

¹⁵ Incluir solo en caso se haya incluido el equipamiento estratégico como requisito de calificación.



indicado si se consigna únicamente la denominación del consorcio, conforme lo dispuesto en la Directiva "Participación de Proveedores en Consorcio en las Contrataciones del Estado".

- En los contratos de consultoría de obras que celebren las Entidades con las micro y pequeñas empresas, estas últimas pueden otorgar como garantía de fiel cumplimiento el diez por ciento (10%) del monto del contrato, porcentaje que es retenido por la Entidad durante la primera mitad del número total de pagos a realizarse, de forma prorrateada en cada pago, con cargo a ser devuelto a la finalización del mismo, conforme lo establece el numeral 149.4 del artículo 149 y el numeral 151.2 del artículo 151 del Reglamento. Para dicho efecto los postores deben encontrarse registrados en el REMYPE, consignando en la Declaración Jurada de Datos del Postor (Anexo N° 1) o en la solicitud de retención de la garantía durante el perfeccionamiento del contrato, que tienen la condición de MYPE, lo cual será verificado por la Entidad en el link <http://www2.trabajo.gob.pe/servicios-en-linea-2-2> opción consulta de empresas acreditadas en el REMYPE.*

Importante

- Corresponde a la Entidad verificar que las garantías presentadas por el postor ganador de la buena pro cumplan con los requisitos y condiciones necesarios para su aceptación y eventual ejecución; sin perjuicio de la determinación de las responsabilidades funcionales que correspondan.*
- De conformidad con el Reglamento Consular del Perú aprobado mediante Decreto Supremo N° 076-2005-RE para que los documentos públicos y privados extendidos en el exterior tengan validez en el Perú, deben estar legalizados por los funcionarios consulares peruanos y refrendados por el Ministerio de Relaciones Exteriores del Perú, salvo que se trate de documentos públicos emitidos en países que formen parte del Convenio de la Apostilla, en cuyo caso bastará con que estos cuenten con la Apostilla de la Haya¹⁶.*
- La Entidad no puede exigir documentación o información adicional a la consignada en el presente numeral para el perfeccionamiento del contrato.*

2.6. PERFECCIONAMIENTO DEL CONTRATO

El contrato se perfecciona con la suscripción del documento que lo contiene. Para dicho efecto el postor ganador de la buena pro, dentro del plazo previsto en el artículo 141 del Reglamento, debe presentar la documentación requerida en **la Unidad de Trámite Documentario (Mesa de partes) de la Municipalidad Distrital de Haqira, sito en la plaza de armas s/n del Distrito de Haqira-provincia de Cotabambas-departamento de Apurímac.**

2.7. FORMA DE PAGO

La Entidad realizará el pago de la contraprestación pactada a favor del contratista en PAGOS PARCIALES.

El primer pago del 40% se realizará, previa conformidad del área usuaria a la presentación del Expediente Técnico ante la Municipalidad Distrital de Haqira.

El Segundo Pago del 60% se realizará a la Aprobación con Resolución del Expediente Técnico y el registro del formato N° 08-A Invierte.PE y a la entrega de 3 ejemplares del expediente técnico con sus respectivos CDs con información digital editable.

Para efectos del pago de las contraprestaciones ejecutadas por el contratista, la Entidad debe contar con la siguiente documentación:

¹⁶ Según lo previsto en la Opinión N° 009-2016/DTN.



- Informe del funcionario responsable del DIVISION DE ESTUDIOS Y PROYECTOS emitiendo la conformidad de la prestación efectuada.
- Comprobante de pago.

Dicha documentación se debe presentar en **la Unidad de Trámite Documentario (Mesa de partes) de la Municipalidad Distrital de Haqira, sito en la plaza de armas s/n del Distrito de Haqira.**

.



CAPÍTULO III REQUERIMIENTO

Importante

De conformidad con el numeral 29.8 del artículo 29 del Reglamento, el área usuaria es responsable de la adecuada formulación del requerimiento, debiendo asegurar la calidad técnica y reducir la necesidad de su reformulación por errores o deficiencias técnicas que repercutan en el proceso de contratación

3.1. TERMINOS DE REFERENCIA



63

**TERMINOS DE REFERENCIA PARA LA
CONTRATACION DEL SERVICIO DE CONSULTORIA
PARA LA ELABORACION DE EXPEDIENTE TECNICO:**



PROYECTO: "MEJORAMIENTO Y AMPLIACIÓN DEL SERVICIO DE AGUA POTABLE Y ALCANTARILLADO SANITARIO, DE LOS SISTEMAS DE AGUA POTABLE Y ALCANTARILLADO SANITARIO EN LA COMUNIDAD HUANCA UMUYTO DEL DISTRITO DE HAQUIRA - PROVINCIA DE COTABAMBAS - DEPARTAMENTO DE APURÍMAC"

MUNICIPALIDAD DISTRITAL DE HAQUIRA

HAQUIRA – 2025



62

Contenido

1. DENOMINACIÓN DE LA CONTRATACIÓN	1
2. ENTIDAD Y DEPENDENCIA QUE REQUIERE EL SERVICIO	1
3. FINALIDAD PÚBLICA	1
4. ANTECEDENTES	1
5. OBJETIVOS DE LA CONTRATACIÓN	2
5.1. OBJETIVO GENERAL	2
5.2. OBJETIVO ESPECÍFICO	2
6. EL ESTUDIO DE PRE INVERSIÓN OBJETO DE LA CONSULTORÍA	2
6.1. NOMBRE Y CÓDIGO DEL PI	2
6.2. UBICACIÓN Y LOCALIZACIÓN GEOGRÁFICA DEL PI	2
6.3. COMPONENTES Y METAS FÍSICAS	4
7. ALCANCES Y DESCRIPCIÓN DE LA CONSULTORÍA	5
7.1. ACTIVIDADES	5
7.2. ÍNDICE NUMERADO	6
7.3. MEMORIA DESCRIPTIVA	6
7.4. ANTECEDENTES	6
7.5. CARACTERÍSTICAS GENERALES	6
7.5.1 Ubicación	7
7.5.2 Vías de acceso	7
7.5.3 Clima	7
7.5.4 Topografía	7
7.5.5 Viviendas	7
7.5.6 Población beneficiaria	7
7.5.7 Enfermedades	7
7.5.8 Actividades Económicas	7
7.5.9 Educación	8
7.5.10 Información sobre los servicios	8
7.6. DESCRIPCIÓN DEL SISTEMA EXISTENTE	8
7.7. CONSIDERACIONES DE DISEÑO DEL SISTEMA PROPUESTO	8
7.8. DESCRIPCIÓN TÉCNICA DEL PROYECTO	9
7.9. CUADRO RESUMEN DE METAS	9

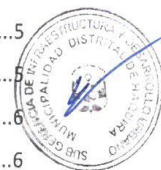



61

7.10.	CUADRO RESUMEN DE PRESUPUESTO	9
7.11.	MODALIDAD DE EJECUCIÓN DE OBRA.....	9
7.12.	SISTEMA DE CONTRATACIÓN.....	10
7.13.	PLAZO DE EJECUCIÓN DE LA OBRA.....	10
7.14.	OTROS (Especificar)	10
7.15.	MEMORIA DE CÁLCULO DE TODOS LOS COMPONENTES.....	10
7.16.	PARÁMETROS DE DISEÑO	10
7.17.	DISEÑO Y CÁLCULO HIDRÁULICO.....	12
7.18.	DISEÑO Y CÁLCULO ESTRUCTURAL.....	12
7.19.	PLANILLA DE METRADOS, CON SUSTENTO Y GRÁFICOS	12
7.20.	PRESUPUESTO DE OBRA.....	12
7.20.1.	DETALLE DEL PRESUPUESTO DE OBRA QUE DEBE CONSIGNARSE EN EL EXPEDIENTE TECNICO.....	12
7.21.	ANÁLISIS DE PRECIOS UNITARIOS.....	13
7.22.	RELACIÓN Y COTIZACIÓN DE INSUMOS	14
7.23.	FORMULA POLINÓMICA	14
7.24.	CRONOGRAMAS.....	14
7.25.	CRONOGRAMA DE EJECUCIÓN DE OBRAS	14
7.26.	CALENDARIO DE ADQUISICIÓN DE MATERIALES	15
7.27.	CALENDARIO DE AVANCE DE OBRA VALORIZADO	15
7.28.	ESPECIFICACIONES TÉCNICAS DEL PROYECTO.....	15
7.29.	PLANOS	16
7.29.1.	ÍNDICE DE PLANOS	16
7.29.2.	PLANOS DE UBICACIÓN.....	16
7.29.3.	PLANO DEL ÁMBITO DE INFLUENCIA DEL PROYECTO DELIMITADO	16
7.29.4.	PLANO TOPOGRÁFICO CON CURVAS DE NIVEL	17
7.29.5.	PLANO TRAZADO Y LOTIZACIÓN APROBADO POR LA MUNICIPALIDAD CORRESPONDIENTE.....	17
7.29.6.	PLANOS DEL SISTEMA DE POTABLE	17
7.29.7.	PLANO CLAVE DE SISTEMA DE AGUA POTABLE	17
7.29.8.	PLANOS DE COMPONENTES PRIMARIOS.....	17
7.29.9.	PLANO DE REDES DE AGUA POTABLE.....	18
7.29.10.	PLANO DE MODELAMIENTO HIDRÁULICO	18





60

7.29.11.	PLANOS DE DETALLE DE EMPALMES	18
7.29.12.	PLANOS DE DETALLE DE ACCESORIOS	19
7.29.13.	PLANO DE CONEXIONES DOMICILIARIAS DE AGUA POTABLE	19
7.29.14.	ARQUITECTURA: PLANOS DE DISTRIBUCIÓN, ELEVACIÓN Y CORTE DE LA INFRAESTRUCTURA DE TRATAMIENTO - Escala: 1:100.....	19
7.29.15.	ESTRUCTURAS: PLANOS DE PLANTA, ELEVACIÓN Y DETALLE DE LAS ESTRUCTURAS DE LOS AMBIENTES PARA TRATAMIENTO – ESCALA 1:100 Y TODOS LOS COMPONENTES	19
7.29.16.	OTROS CRUCES POR QUEBRADAS U OTROS	19
7.30.	SISTEMA DE ALCANTARILLADO	20
7.31.	MANUAL DE OPERACIÓN Y MANTENIMIENTO.....	20
7.32.	PANEL FOTOGRÁFICO (FOTOGRAFÍAS DE FECHA DE ELABORACIÓN DEL EXPEDIENTE TÉCNICO)	21
7.33.	FIRMA Y SELLO DE LOS PROFESIONALES ESPECIALISTAS PARTICIPANTES EN: LA ELABORACIÓN DEL EXPEDIENTE TÉCNICO Y LA REVISIÓN DEL EXPEDIENTE TÉCNICO.....	21
7.34.	ESTUDIOS BÁSICOS.	21
7.34.1.	E.1 ESTUDIO TOPOGRÁFICO.....	21
7.34.2.	E.2 ESTUDIO DE MECÁNICA DE SUELOS.....	22
7.34.3.	E.3 ESTUDIO DE FUENTES DE AGUA	24
7.34.4.	E.4 ESTUDIO DE IMPACTO AMBIENTAL, ESTUDIO DE VULNERABILIDAD Y RIESGO, ESTUDIO DE INTERVENCION SOCIAL.....	25
7.34.5.	E.5 ESTUDIO DE SEGURIDAD OCUPACIONAL EN LA EJECUCION DE LA OBRA. 26	
7.35.	DOCUMENTOS COMPLEMENTARIOS.	30
7.35.1.	D.1 DOCUMENTOS QUE GARANTICEN LA OPERACIÓN Y MANTENIMIENTO DEL PROYECTO	30
7.35.2.	D.2 METAS DEL PROYECTO.	30
7.35.3.	D.3 CERTIFICADO DE INEXISTENCIA DE RESTOS ARQUEOLÓGICOS (CIRA) O PLAN DE MONITOREO ARQUEOLÓGICO APROBADO.....	30
7.35.4.	D.4 PADRON DE BENEFICIARIOS APROBADO.....	31
7.35.5.	D.5 ACTA DE APROBACIÓN POR LA COMUNIDAD DEL PLANTEAMIENTO DEL PROYECTO.	31
7.36.	METODOLOGÍA.....	31
7.37.	DIAGNOSTICO DEL ESTADO FÍSICO – ORGANIZATIVO	31

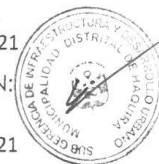



59

7.38.	ESTUDIOS GEOLÓGICOS	31
7.39.	DRENAJE	32
7.40.	GEOTÉCNICOS	32
7.41.	BALANCE HÍDRICO	32
7.42.	DEMANDA	32
7.43.	OFERTA	32
7.44.	CAUDALES MÁXIMOS	32
7.45.	PLANTEAMIENTO HIDRÁULICO	32
7.46.	ANÁLISIS SANITARIO	33
7.47.	ESTUDIOS DE IMPACTO AMBIENTAL.....	33
7.48.	COSTOS Y PRESUPUESTOS.....	33
7.49.	OTROS ESTUDIOS COMPLEMENTARIOS.....	34
7.50.	PLAN DE TRABAJO	34
7.51.	RECURSOS A SER PROVISTOS POR EL CONSULTOR.....	34
7.52.	RECURSOS Y FACILIDADES A SER PROVISTOS POR LA ENTIDAD.....	34
a.	REGLAMENTOS TÉCNICOS, NORMAS METODOLOGÍAS Y/O SANITARIAS.....	34
7.53.	NORMAS TÉCNICAS	37
7.54.	IMPACTO AMBIENTAL	37
7.55.	REQUERIMIENTOS DEL CONSULTOR Y DE SU PERSONAL CLAVE.....	37
7.55.1.	REQUISITOS DEL CONSULTOR	37
7.55.2.	PERFIL DEL PERSONAL	37
7.55.3.	EXPERIENCIA DEL CONSULTOR	38
7.56.	LUGAR Y PLAZO DE LA PRESTACIÓN DE LA CONSULTORIA.....	43
7.56.1.	LUGAR.....	43
7.56.2.	PLAZO	43
7.57.	PRODUCTOS O ENTREGABLES	43
7.57.1.	CONTENIDO MÍNIMO DEL PRODUCTO FINAL (EXPEDIENTE TÉCNICO).....	43
7.58.	OTRAS OBLIGACIONES DEL CONSULTOR.....	45
7.59.	SUB CONTRATACIÓN	45
7.60.	CONFIDENCIALIDAD.....	45
7.61.	PROPIEDAD INTELECTUAL.....	46
7.62.	MEDIDAS DE CONTROL DURANTE LA EJECUCIÓN CONTRACTUAL.....	46





MUNICIPALIDAD DISTRITAL DE HAQUIRA
ADJUDICACION SIMPLIFICADA N° 005-2025- MDH- (Primera convocatoria)

"Nueva Generación al Servicio del Pueblo"

54

7.63.	VALOR REFERENCIAL	46
7.64.	FORMA Y CONDICIONES DE PAGO.....	49
7.65.	PENALIDAD POR MORA Y OTRAS PENALIDADES APLICABLES	49
7.66.	RESPONSABILIDAD POR VICIOS OCULTOS	50





57

1. DENOMINACIÓN DE LA CONTRATACIÓN

Contratación del servicio de consultoría, persona natural y/o jurídica para elaboración del expediente técnico del proyecto denominado: "MEJORAMIENTO Y AMPLIACIÓN DEL SERVICIO DE AGUA POTABLE Y ALCANTARILLADO SANITARIO, DE LOS SISTEMAS DE AGUA POTABLE Y ALCANTARILLADO SANITARIO EN LA COMUNIDAD HUANCA UMUYTO DEL DISTRITO DE HAQUIRA - PROVINCIA DE COTABAMBAS - DEPARTAMENTO DE APURÍMAC", con código único N° 2552668.

2. ENTIDAD Y DEPENDENCIA QUE REQUIERE EL SERVICIO

ENTIDAD : MUNICIPALIDAD DISTRITAL DE HAQUIRA
RUC : 20189921595
DOMICILIO LEGAL : PLAZA DE ARMAS S/N HAQUIRA
DEPENDENCIA : SUB GERENCIA DE INFRAESTRUCTURA Y DESARROLLO URBANO RURAL
RESPONSABLE : ING° WALTER MAXIMO BERNARDO VILCA



3. FINALIDAD PÚBLICA

Considerando la Ley Orgánica de Municipalidades Ley N° 27972, EN SU TITULO PRELIMINAR ARTÍCULO IV FINALIDAD señala: Los gobiernos locales representan al vecindario, promueven la adecuada prestación de los servicios públicos locales y el desarrollo integral, sostenible y armónico de su circunscripción, en su ARTÍCULO X.- PROMOCIÓN DEL DESARROLLO INTEGRAL, los gobiernos locales promueven el desarrollo integral, para viabilizar el crecimiento económico, la justicia social y la sostenibilidad ambiental. Se requiere contar con el expediente técnico del proyecto **"MEJORAMIENTO Y AMPLIACIÓN DEL SERVICIO DE AGUA POTABLE Y ALCANTARILLADO SANITARIO, DE LOS SISTEMAS DE AGUA POTABLE Y ALCANTARILLADO SANITARIO EN LA COMUNIDAD HUANCA UMUYTO DEL DISTRITO DE HAQUIRA - PROVINCIA DE COTABAMBAS - DEPARTAMENTO DE APURÍMAC"**, con CUI N° 2552668. En ese sentido, el estudio del expediente técnico servirá de base para el lograr el adecuado acceso a los servicios de agua potable y eliminación de excretas en la Comunidad de Huanca Umuyto, del distrito de HAQUIRA.

4. ANTECEDENTES

La Municipalidad distrital de HAQUIRA, a través de la Sub Gerencia de Infraestructura y Desarrollo Urbano Rural, es el encargado de llevar a cabo la elaboración del Expediente Técnico del Proyecto de Inversión Pública con código de inversión 2552668, al cual la UF de la municipalidad distrital de HAQUIRA otorgó la viabilidad con fecha 01/08/2022.



56

5. OBJETIVOS DE LA CONTRATACIÓN

5.1. Objetivo General

El presente TDR tiene por objeto la contratación los servicios de consultoría para la elaboración del Expediente Técnico del proyecto "MEJORAMIENTO Y AMPLIACIÓN DEL SERVICIO DE AGUA POTABLE Y ALCANTARILLADO SANITARIO, DE LOS SISTEMAS DE AGUA POTABLE Y ALCANTARILLADO SANITARIO EN LA COMUNIDAD HUANCA UMUYTO DEL DISTRITO DE HAQUIRA - PROVINCIA DE COTABAMBAS - DEPARTAMENTO DE APURÍMAC", con código único N° 2552668.

5.2. Objetivo Específico

Elaborar el Expediente Técnico del proyecto "MEJORAMIENTO Y AMPLIACIÓN DEL SERVICIO DE AGUA POTABLE Y ALCANTARILLADO SANITARIO, DE LOS SISTEMAS DE AGUA POTABLE Y ALCANTARILLADO SANITARIO EN LA COMUNIDAD HUANCA UMUYTO DEL DISTRITO DE HAQUIRA - PROVINCIA DE COTABAMBAS - DEPARTAMENTO DE APURÍMAC", con Código Único N° 2552668, que contenga los lineamientos generales del Programa Nacional de Saneamiento Rural (PNSR), especificaciones técnicas, objetivos, alcances, metodología, actividades a realizar, instructivos y otros enmarcados en el Sistema de Invierte.pe.



6. EL ESTUDIO DE PRE INVERSIÓN OBJETO DE LA CONSULTORÍA

6.1. Nombre y Código del PI

NOMBRE: "MEJORAMIENTO Y AMPLIACIÓN DEL SERVICIO DE AGUA POTABLE Y ALCANTARILLADO SANITARIO, DE LOS SISTEMAS DE AGUA POTABLE Y ALCANTARILLADO SANITARIO EN LA COMUNIDAD HUANCA UMUYTO DEL DISTRITO DE HAQUIRA - PROVINCIA DE COTABAMBAS - DEPARTAMENTO DE APURÍMAC".

CUI: 2552668.

6.2. Ubicación y Localización Geográfica del PI

El Distrito de HAQUIRA es uno de los 6 distritos de la Provincia de Cotabambas ubicada en el departamento de Apurímac, bajo la administración del Gobierno regional de Apurímac, en el sur del Perú. El proyecto minero Las Bambas se ubica a pocos kilómetros de la ciudad que ha incrementado su población en menos de 10 años.



MUNICIPALIDAD DISTRICTAL DE HAQUIRA
ADJUDICACION SIMPLIFICADA N° 005-2025- MDH- (Primera convocatoria)

"Nueva Generación al Servicio del Pueblo"

59

MAPA N° 1: UBICACION GEOGRAFICA

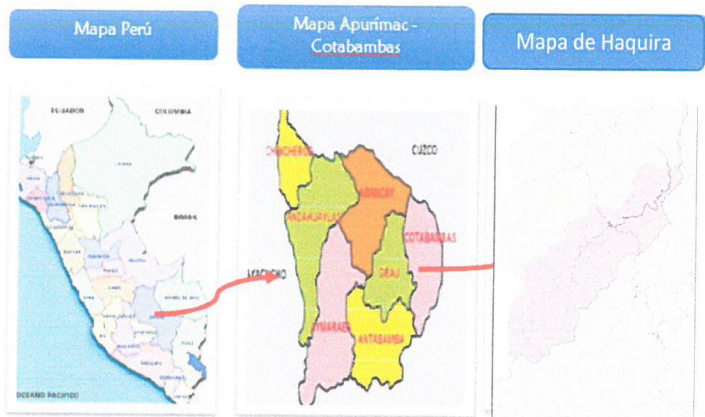

UBICACIÓN GEOGRÁFICA

Localidad : COMUNIDAD HUANCA UMUYTO
Distrito : HAQUIRA
Provincia : COTABAMBAS
Región : APURIMAC



MAPA DE MICRO LOCALIZACION DEL PIP

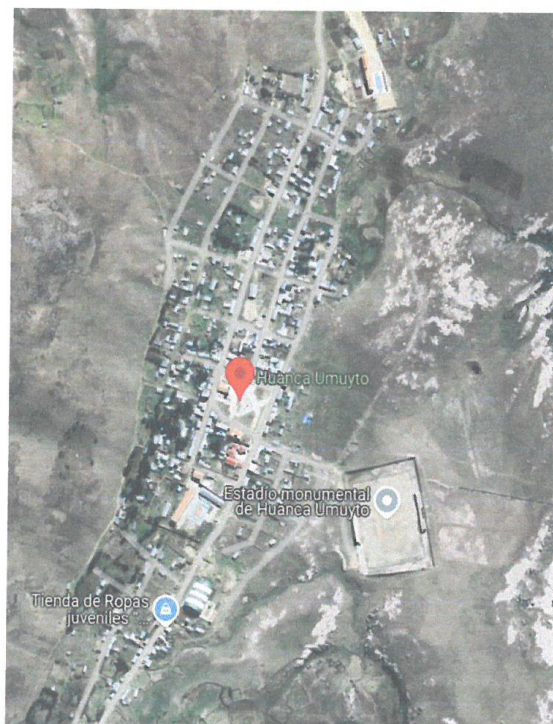



54

6.3. Componentes y Metas Físicas

Los componentes y acciones consideradas en el estudio de pre inversión con el cual se declaró la viabilidad del proyecto se detalla a continuación:

Descripción de producto/acciones	Tipo de factor productivo	Unidad física		Tamaño, volumen u otras unidades representativas	
		U.M.	Meta	U.M.	Meta
Construcción de captación de agua :	Infraestructura	Número de estructuras físicas	1.00	M	3.00
Construcción de línea de conducción :	Infraestructura	Número de estructuras físicas	1.00	ML	3,035.32
Construcción de reservorio :	Infraestructura	Número de estructuras físicas	1.00	M3	24.00
Construcción de línea de aducción :	Infraestructura	Número de estructuras físicas	1.00	ML	1,136.00
Construcción de red de distribución :	Infraestructura	Número de estructuras físicas	1.00	ML	6,994.72
Construcción de conexiones domiciliarias de agua potable:	Infraestructura	Número de estructuras físicas	1.00	M	239.00
Construcción de conexiones domiciliarias de agua potable: Instituciones Educativas	Infraestructura	Número de estructuras físicas	1.00	M	3.00
Construcción de conexiones domiciliarias de agua potable: Posta de Salud	Infraestructura	Número de estructuras físicas	1.00	M	1.00
Construcción de conexiones domiciliarias de agua potable: Instituciones Sociales	Infraestructura	Número de estructuras físicas	1.00	M	6.00



93

Descripción de producto/acciones	Tipo de factor productivo	Unidad física		Tamaño, volumen u otras unidades representativas	
		U.M.	Meta	U.M.	Meta
Construcción de colector primario:	Infraestructura	Número de estructuras físicas	1.00	ML	3,754.14
Construcción de colector secundario:	Infraestructura	Número de estructuras físicas	1.00	ML	71.00
Construcción de conexión domiciliar de alcantarillado:	Infraestructura	Número de estructuras físicas	1.00	M	249.00
Construcción de PTAR	Infraestructura	Número de estructuras físicas	1.00	M	1.00
Capacitación de taller : Plan de Comunicación y Educación Sanitaria	Intangibles	Nº de informes	1.00		0.00
Capacitación de taller : Plan de Capacitación para la Gestión del Servicio	Intangibles	Nº de informes	2.00		0.00



7. ALCANCES Y DESCRIPCIÓN DE LA CONSULTORÍA

7.1. Actividades

El servicio contempla la elaboración del expediente técnico, considerando los siguientes componentes y actividades aprobados en el estudio de pre-inversión declarado viable por la unidad formuladora de proyecto de la MDH.

COMPONENTE 1 : OBRAS PROVISIONALES, TRABAJOS PRELIMINARES, MOVILIZACIÓN Y DESMOVILIZACIÓN Y SEGURIDAD Y SALUD.

COMPONENTE 2 : SISTEMA DE AGUA POTABLE.

COMPONENTE 3 : RED DE ALCANTARILLADO.

COMPONENTE 4 : PLANTA DE TRATAMIENTO DE AGUAS RESIDUALES.



52

COMPONENTE 5 : COMPONENTE SOCIAL.

COMPONENTE 6 : PLAN DE MONITOREO ARQUEOLÓGICO.

COMPONENTE 7 : FLETE TERRESTRE.

El Expediente Técnico del proyecto deberá ser entregado de acuerdo al contenido mínimo del Términos de Referencia y observancia a lo establecido en las normas y leyes vigentes caso contrario se devolverá el expediente técnico; y debe entregar el consultor lo siguiente:

7.2. Índice Numerado

El índice del Expediente Técnico deberá mantener la misma estructura del orden de presentación de acuerdo al contenido mínimo del expediente, al cual deberá asignarse la numeración resultado de la foliación del expediente técnico.

7.3. Memoria Descriptiva

En esta se debe indicar el nombre del PIP y la Unidad Ejecutora. Para tener una descripción general del proyecto por efectuar y brindar una visión general sobre la ejecución lógica de los distintos trabajos que se realizarán en el proyecto, se desarrollan en esta memoria descriptiva los siguientes ítems:

7.4. Antecedentes

(Antecedentes de la viabilidad del PIP, experiencias e inversiones anteriores o complementarias al PIP)

En este ítem se deberá incluir los antecedentes de viabilidad del PIP (Estado de viabilidad, fecha de viabilidad, nivel de estudio viable, UF que otorgó la viabilidad, etc.) Así mismos, en este ítem es necesario realizar una breve descripción de otros proyectos de saneamiento que se hayan realizado dentro del ámbito de influencia, ya sea que haya sido financiada por el PNSR u otras entidades. Lo importante es señalar que intervenciones o esfuerzos se han realizado con anterioridad, para la implementación de un sistema de agua potable y alcantarillado.

7.5. Características Generales

Este punto debe definir con precisión la ubicación del proyecto, las vías de acceso, el clima, topografía, las condiciones de la vivienda, población beneficiaria, principales enfermedades presentadas, nivel de Educación y las actividades económicas que se desarrollan en la zona de los centros poblados donde se construirán los sistemas de agua potable y alcantarillado, según la necesidad del proyecto.



51

7.5.1 UBICACIÓN

El ámbito del proyecto debe estar definido por una poligonal cuyos puntos serán definidos en coordenadas UTM (WGS84) y altitud sobre el nivel del mar. Asimismo, deberá indicar información respecto del distrito, provincia, departamento y región.

7.5.2 VÍAS DE ACCESO

Indicar las principales vías de acceso para llegar los centros poblados, haciendo referencia de los medios de transporte y los tiempos que demanda llegar a dichos puntos.

7.5.3 CLIMA

En este ítem se deberá indicar las principales características del clima que se presentan en la zona del proyecto.

7.5.4 TOPOGRAFÍA

En este ítem deberá indicarse las principales características topográficas de los centros poblados, con la finalidad de dar a conocer las condiciones topográficas de las zonas, donde se implementará el proyecto de agua potable y alcantarillado.

7.5.5 VIVIENDAS

En este ítem se deberá indicar las características de las viviendas, tales como material, antigüedad, facilidad de servicios higiénicos, entre otros aspectos.

7.5.6 POBLACIÓN BENEFICIARIA

En este ítem será necesario demostrar razonablemente la población actual de los centros poblados para ello deberá presentar la siguiente información:

- Declaración jurada del alcalde del número de habitantes
- Padrón de Usuarios de Agua Potable o de alguna empresa de servicio público (energía eléctrica, telefonía, etc.)

7.5.7 ENFERMEDADES

En ese ítem se anexará un documento emitido por la posta de salud más cercana, indicando las principales enfermedades identificadas en la población de los centros poblados (se deben incluir los cuadros estadísticos y gráficos correspondientes).

7.5.8 ACTIVIDADES ECONÓMICAS

En ese ítem deberá considerarse una relación de las principales actividades económicas, por las que las personas de la zona generan sus ingresos económicos, para sustentar las necesidades básicas de su



50

hogar (Se deben incluir los cuadros estadísticos y gráficos correspondientes).

7.5.9 EDUCACIÓN

En este ítem se deberá indicar los niveles de educación por grado de instrucción de la población de la zona. Además, se deberá nombrar universidades, Institutos superiores y colegios existentes y la tasa de analfabetismo.

7.5.10 INFORMACIÓN SOBRE LOS SERVICIOS

Se deberá mencionar información sobre el servicio de agua potable y alcantarillado en la zona. También se debe indicar la información sobre los servicios de electricidad, telefonía, internet, gas, etc., según corresponda.

7.6. Descripción del Sistema Existente

Se debe realizar una descripción básica de los sistemas existentes de agua potable y alcantarillado, por componentes, mencionando, entre otros, la fuente existente.

En la descripción de cada componente existente debe de precisarse la antigüedad, detalle la situación estructural, estado de operatividad, dimensiones, capacidad, ubicación, referencias de ubicación, estado de operatividad, entre otras.

Es recomendable el uso de gráficos y fotografías para la descripción de los sistemas existentes.

Para el caso de componentes que no se tomaran en cuenta en el nuevo proyecto, deberá precisarse los motivos técnicos que definen dicha decisión.

Para el caso de componentes existentes que serán involucrados en el presente proyecto, se deberá mencionar el estado de conservación y/o la intervención técnica de obra, que se requiera realizar. Estos trabajos de intervención deberán ser precisados en planos que contengan información del replanteo del componente existente, debiendo ser presentados en los planos de la especialidad correspondiente.

7.7. Consideraciones de Diseño del Sistema Propuesto

Se mencionará en forma resumida todo lo relacionado a la delimitación geográfica de la influencia del proyecto, población atendida, tasa de crecimiento, dotación, período de diseño, densidad de vivienda, etc.



240

En el ítem 3.1 "Parámetros de diseño" se presentará a detalle los parámetros de diseño relacionados a los cálculos efectuados.

7.8. Descripción Técnica del Proyecto

Se debe realizar una descripción detallada de los sistemas proyectados de agua potable y alcantarillado, por componentes, mencionando, entre otros, la fuente de abastecimiento, el reservorio, la disposición final de los desagües, áreas de drenaje de alcantarillado, características de los equipamientos, etc.

En la descripción de cada componente debe de precisarse dimensiones, capacidad, ubicación, referencias de ubicación, entre otras.

Detallar los sistemas que tiene el proyecto indicando los componentes (agua y saneamiento) y la población de diseño de cada sistema.

Respecto a los componentes existentes que serán involucrados en el presente proyecto, deberá precisarse y sustentarse, a detalle, su estado de conservación y/o la intervención técnica de obra, que requiera, que deberá ser precisado en los correspondientes planos de ejecución de obra, elaborados en base a los planos de replanteo de obra del componente existente.

7.9. Cuadro Resumen de Metas

Se deberá presentar un cuadro resumen de metas físicas, comparativo entre lo Indicado en el expediente técnico y lo aprobado en el PIP, donde se indique la capacidad de cada componente, su unidad de medida y el metrado correspondiente.



7.10. Cuadro Resumen De Presupuesto

MONTO DE INVERSIÓN

En este punto se mencionará como monto de inversión, la suma total de los componentes y los costos indirectos.

CUADRO RESUMEN DE PRESUPUESTO (MONTO DE INVERSIÓN)

Se estructura en función a la Modalidad de Ejecución de la obra.

7.11. Modalidad De Ejecución De Obra

En este punto se mencionará la modalidad de ejecución establecida para la Ejecución de la Obra.

El proceso de ejecución de la obra, se realizará en estricto cumplimiento de las directivas internas de la Municipalidad Distrital de HAQUIRA y de Ley de Contrataciones del Estado y su Reglamento.



48

7.12. Sistema de Contratación

Aplica cuando se trata de una Modalidad de Ejecución Contractual (Por Contrata). En este se debe precisar el tipo de sistema de contratación de conformidad a lo indicado en el Artículo 40° "Sistemas de Contratación" de la Ley de Contrataciones del Estado:

- Sistema a Suma Alzada.
- Sistema de Precios Unitarios.
- Esquema Mixto de Suma Alzada y Precios Unitarios.

7.13. Plazo de Ejecución de la Obra

En este punto se mencionará el plazo de ejecución de la Obra establecido en el cronograma de ejecución de obra indicado en el Ítem 9.1.

Se recomienda que, en el cronograma de ejecución de obra, la secuencia de ejecución de componentes, sea concordante, con la secuencia hidráulica de los mismos.

7.14. Otros (Especificar)

FUENTE DE FINANCIAMIENTO

En este punto se mencionarán las fuentes de financiamiento para la ejecución del proyecto. Si hubiese entidades que financien, ya sea parte o el total del monto del costo total de obra, y otras que financien la elaboración del expediente técnico, se deberán detallar los montos a financiar por cada una de ellas.

7.15. Memoria de Cálculo de todos los Componentes.

(Adjuntar CD de los cálculos y base de datos)

En todos los casos deberá cumplirse con el Reglamento Nacional de Edificaciones (RNE) y sus correspondientes normas.

Para el caso de proyectos en el ámbito rural se cuenta con la Guía de Opciones Técnicas para Abastecimiento de Agua Potable y Saneamiento para Centros Poblados del Ámbito Rural.

7.16. Parámetros de Diseño

Describir por cada sistema los siguientes parámetros de diseño del proyecto: Población, tasa de crecimiento, consumo, dotación, demanda contra incendio, caudales de contribución al alcantarillado, etc.

POBLACIÓN

La población actual del ámbito del proyecto, será definido por el número viviendas y la densidad en (hab./vivienda). Para justificar la



47

población actual, será necesario presentar un padrón de usuarios debidamente firmada y con el número de documento de identidad del propietario, el valor a tener en cuenta para el cálculo de la densidad poblacional será justificada con información del INEI del censo más reciente cuyos valores se tengan acceso público. Otro factor que se deberá definir es la tasa de crecimiento poblacional, la misma que deberá ser debidamente justificada con información del INEI.

Una vez definida la población actual y la tasa de crecimiento poblacional, se deberá realizar un estudio de crecimiento poblacional para determinar de manera adecuada la población de diseño en el horizonte establecido del proyecto. Estos factores son importantes, toda vez que el buen diseño del sistema de agua potable y alcantarillado, dependerá de una correcta estimación de la población actual y la tasa de crecimiento.

Nota: De no tener tasas de crecimiento poblacional definidas por el INEI, se deberá determinar esta mediante censos de poblaciones anteriores debidamente sustentadas.

DOTACIÓN DE AGUA

Según el Reglamento Nacional de Edificaciones (Norma OS.100) la dotación promedio diaria anual por habitante, se fijará en base a un estudio de consumos técnicamente justificado, sustentado en informaciones estadísticas comprobadas.

VARIACIÓN DE CONSUMO (COEFICIENTES DE VARIACIÓN K1, K2)

Según el RNE en los abastecimientos por conexiones domiciliarias, los coeficientes de las variaciones de consumo, referidas al promedio diario anual de la demanda, deberán ser fijados en base al análisis de información estadística comprobada.

VOLUMEN DE REGULACIÓN

En zonas rurales, según las normas vigentes, la capacidad de regulación es del 15% al 20% de la demanda de producción promedio diaria, siempre que el suministro sea continuo.

Si dicho suministro es por bombeo, la capacidad será del 20 a 25% de la demanda promedio diaria.

PORCENTAJE DE CONTRIBUCIÓN AL DESAGÜE

Se considerará un valor de 80% del caudal promedio de agua. Valores diferentes deberán ser debidamente justificados, con información mínima de 01 año.



26

PERÍODO ÓPTIMO DE DISEÑO

Es el periodo de tiempo en el cual la capacidad de producción de un componente de un sistema de agua potable o alcantarillado, cubre la demanda proyectada minimizando el valor actual de costos de inversión, operación y mantenimiento durante el periodo de análisis del proyecto. Es recomendable su cálculo.

Proponiéndose los siguientes periodos de diseño:

Sistema / Componente Periodo (Años)

- Redes del Sistema de Agua Potable y Alcantarillado: 20 años
- Reservorios, Plantas de tratamiento: Entre 10 y 20 años
- Sistemas a Gravedad: 20 años.

7.17. Diseño y Cálculo Hidráulico.

Todos los componentes del sistema de agua potable y alcantarillado, deberán justificarse mediante un cálculo hidráulico, de manera que se determine sus dimensiones objetivamente.

7.18. Diseño y Cálculo Estructural

Todos los componentes del sistema de agua potable y alcantarillado, deberán justificarse mediante un cálculo estructural, de manera que se determine los refuerzos objetivamente.

7.19. Planilla de Metrados, con Sustento y Gráficos

Los metrados se deberán realizar considerando la "Norma Técnica, Metrados para Obras de Edificación y Habilitaciones Urbanas" aprobadas mediante Resolución Directoral N° 073-2010/VIVIENDA/VMCS-DNC del 04 de mayo del 2010 y/o norma vigente.

A fin de presentar un trabajo preciso y convincente, cuando sea necesario, la Planilla de Metrados deberá incluir esquemas base para la medición de cada partida.

7.20. Presupuesto De Obra

7.20.1. DETALLE DEL PRESUPUESTO DE OBRA QUE DEBE CONSIGNARSE EN EL EXPEDIENTE TECNICO.

Presupuesto de obra

El presupuesto de obra se deberá elaborar en función a la modalidad de ejecución, siendo para el siguiente caso:

- ✓ Presupuesto de Obra, Modalidad de Ejecución directa o Contractual-Por Contrata.

Consideraciones Generales



45

Debe elaborarse siguiendo la estructura determinada por la modalidad de ejecución de obra, desarrollándose ordenadamente, por sistemas y por componentes.

Debe minimizarse el uso de partidas con unidades globales, las cuales deberán ser debidamente justificadas, para su aprobación.

Debe existir una concordancia de Nombre, N° de Ítem, Unidad y Metrado de las partidas indicadas en el presupuesto detallado, con las indicadas en la planilla de metrados y especificaciones técnicas.

Gastos Generales

Los gastos generales deberán ser debidamente justificados y sustentados, mediante un desagregado que considere los gastos fijos y variables correspondientes.

Gastos de Supervisión

Los gastos de supervisión deberán ser debidamente justificados y sustentados, mediante un desagregado que considere todos los recursos que serán necesarios para una correcta supervisión. Este monto no deberá superar el 10% del valor referencial de la obra.

Componente Social

Este componente será presentado como un expediente técnico social, el mismo que deberá contener: Objetivos, Acciones/Productos, Resultados e Indicadores.

Presentará además las Estrategias para la ejecución de las acciones del componente social, así como el presupuesto detallado describiendo las acciones, unidad de medida, cantidad y costos unitarios.

7.21. Análisis de Precios Unitarios.

Cada partida que compone el presupuesto debe estar sustentada con su respectivo costo unitario, debiendo tener concordancia con el nombre y n° de ítem. Los precios de los insumos (mano de obra, materiales y equipos) deberán estar justificados y compatibilizados con el Ítem 7 relación de insumos y cotización de materiales.

Las unidades de las partidas, deberán ser concordantes con las unidades de los metrados, los mismos que se deberán realizar considerando la "Norma Técnica, Metrados para Obras de Edificación y Habilitaciones Urbanas" aprobadas mediante Resolución Directoral N° 073-2010/VIVIENDA/VMCS-DNC del 04 de mayo del 2010.



24

La estructura del análisis de costos unitarios, en lo que respecta a los rendimientos, estará en función de la ubicación del proyecto (Condicionada por la altitud, pendiente, accesibilidad, tipo de suelo, tipo de estructura, clima etc.) debiendo ser concordante con los rendimientos del mercado, que son reflejadas, entre otras, por revistas especializadas de construcción.

GASTOS DE FLETE

El costo de transporte de materiales, que provienen de otro lugar, debe de considerarse en una partida de transporte separada, sustentada con la relación de materiales a transportar, peso y flete.

7.22. Relación y Cotización de Insumos

(Mínimo 03 cotizaciones de diferentes proveedores)

La relación de insumos, detalla la mano de obra, materiales y equipos o herramientas. En el listado de insumos debe figurar el costo para cada uno de ellos, así como la suma o total de insumos que se van a necesitar.

Se deberán presentar tres cotizaciones de los insumos requeridos para la ejecución de obras, con diferentes proveedores de la zona. En cuanto al costo de la mano de obra este deberá estar debidamente sustentado.

Para el caso de los agregados deberá presentarse con información sobre la ubicación de las posibles canteras, con indicación de distancias traslado a obra, referencias del tipo de material, etc.



7.23. Fórmula Polinómica

Las fórmulas polinómicas, adoptaran la forma general básica establecida en el D.S N°011-79-VC.

7.24. Cronogramas

Es un cronograma físico-financiero, que permite controlar el avance de la obra, verificando y comparando lo programado y lo ejecutado. Serán el Cronograma de Ejecución de Obra, Diagrama PERT CPM y Gantt, el Cronograma de Avance de Obra Valorizado, y el Cronograma de Adquisición de Materiales.

7.25. Cronograma de Ejecución de Obras

Constituye el Programa de ejecución de obra (PERT-CPM), mediante diagrama de redes (PERT-CPM), Indicando claramente la ruta crítica. En este cronograma debe verificarse la duración de cada sub-partida, sus principales sub-partidas predecesoras y antecesoras; y la ruta crítica del proyecto.



213

7.26. Calendario de Adquisición de Materiales

Acorde con el Cronograma de Ejecución de obras

CRONOGRAMA DE ADQUISICIÓN DE MATERIALES

Debe ser concordante con el Programa de ejecución de obra (PERT-CPM).

En este cronograma debe verificarse la coherencia entre la secuencia lógica de la ejecución de la obra, los recursos asignados y la adquisición de materiales para el proyecto.

7.27. Calendario De Avance De Obra Valorizado

(Acorde con el Cronograma de Ejecución de obras)

Cronograma de Avance de Obra Valorizado

Debe ser concordante con el Programa de ejecución de obra (PERT-CPM).

En este cronograma debe verificarse el avance valorizado mensual, en un escenario de proyección de la ejecución de obra, considerando todas las partidas del proyecto.

7.28. Especificaciones Técnicas del Proyecto

(Detalle de la tecnología constructiva y procesos)

Las Especificaciones Técnicas de una obra constituyen las reglas que definen las prestaciones específicas del contrato de obra; para ello deberán considerar por cada partida, que compone el presupuesto, lo siguiente:

- ✓ Descripción de los trabajos
- ✓ Método de construcción
- ✓ Material, Equipos y Herramientas
- ✓ Métodos de medición
- ✓ Bases de pago

Debe existir una concordancia de Nombre, N° de Ítem, unidad y metrado, de las partidas indicadas en el presupuesto detallado, con las indicadas en la planilla de metrados y Especificaciones técnicas.

Cabe señalar que no se permitirá el referenciación de duplicidad de Ítem con relación de ítems de partidas similares.





11/2

7.29. Planos

Proporcionan gráficamente la interpretación y comprobación cualitativa de los elementos de la obra. Deben ser de fácil entendimiento para la ejecución. Aquí destacan el plano de ubicación geográfica de los centros poblados en la que se encuentra el proyecto; y el plano clave o topográfico, donde se visualiza el proyecto en su conjunto.

Se deberá Uniformizar la leyenda en los planos, con los mismos datos de la institución o programa de financiamiento.

Con la finalidad de que los planos estén completos y fáciles de identificar, se presenta a continuación un listado de planos, que deberá presentar considerando los mismos nombres y códigos.

PLANOS GENERALES

(Indicar las características que debe contener cada plano)

- ✓ Plano de ubicación (PU)
- ✓ Plano del ámbito de influencia (PA)
- ✓ Plano del Esquema General de Agua Potable
- ✓ Plano del Esquema General de Alcantarillado
- ✓ Plano topográfico (PT)
- ✓ Plano de trazado y Lotización



PLANO CLAVE DEL SISTEMA DE AGUA POTABLE Y ALCANTARILLADO

Uniformizar los planos claves de agua y desagüe, para poder apreciar todos los componentes del sistema propuesto.

PLANOS DE COMPLEMENTOS PRIMARIOS

Para el caso de líneas de agua, desagüe, se deberá hacer un plano específico donde se señale el tipo de terreno a excavar por progresivas a efecto de considerar en los costos unitarios, sus respectivos rendimientos de obra, metrados y presupuestos.

7.29.1. ÍNDICE DE PLANOS

7.29.2. PLANOS DE UBICACIÓN

7.29.3. PLANO DEL ÁMBITO DE INFLUENCIA DEL PROYECTO DELIMITADO

Será requerida su presentación cuando exista la necesidad de definir el ámbito de influencia del proyecto a ejecutar, como parte de un sector u etapa, entre otras. O cuando se presente un proyecto contiguo.



41

7.29.4. PLANO TOPOGRÁFICO CON CURVAS DE NIVEL

Elaborado a partir de BM oficial para zona urbana.

Elaborado a partir de BM auxiliar para zona rural.

7.29.5. PLANO TRAZADO Y LOTIZACIÓN APROBADO POR LA MUNICIPALIDAD CORRESPONDIENTE

Proyecto en Ámbito Urbano-Rural: De no ser posible la presentación del plano antes indicado, por implicancias propias al ámbito, se deberá presentar un cuadro de beneficiados aprobado por la municipalidad correspondiente.

7.29.6. PLANOS DEL SISTEMA DE POTABLE

1. Plano de Captación
2. Redes de agua potable
3. Plano de Modelamiento hidráulico
4. Plano de la PTAP (Vista de Planta, Detalles, Cortes y Perfil Hidráulico) (En caso necesario)
5. Plano de Perfiles Longitudinales de las Líneas de Conducción y/o Impulsión
6. Planos de detalle de empalmes
7. Planos de detalle de accesorios
8. Plano de conexiones domiciliarias



7.29.7. PLANO CLAVE DE SISTEMA DE AGUA POTABLE

El requerimiento de este plano estará en función del área y/o envergadura de la obra y el tamaño del plano de presentación.

En el caso de proyectos cuyo ámbito total se pueden presentar en un solo plano de tamaño legible, funcional y manejable, se considerará solo un plano general.

Para el caso de proyectos cuyo ámbito total no se pueden presentar en un solo plano de tamaño legible, funcional y manejable, se requerirá el plano Clave del Sistema correspondiente a partir del cual de desarrollaran los planos del Sistema para cada cuadrículas indicada en el plano clave.

7.29.8. PLANOS DE COMPONENTES PRIMARIOS

(Línea de Conducción, Línea de Aducción, Línea de Impulsión: planos de planta y perfil; captación, planta de tratamiento de agua potable (PTAP) de ser el caso.



40

Para el caso componentes que conforman una planta de tratamiento, y por ende están vinculados por una gradiente hidráulica, deberá presentarse planos de planta y otros, que permita apreciar su disposición conjunta, gradiente hidráulica, interferencias y otras.

Para cada componente deberá precisarse en los planos:

- a. Detalle Arquitectónico / hidráulico, con plantas cortes, elevación y detalles, cotas y niveles de la estructura, cotas y niveles hidráulicos, perfil del terreno natural que permita visualizar con precisión los movimientos de tierras a realizar y su concepción de diseño estructural, indicación del flujo de fluidos, especificaciones técnicas, detalle de componentes menores, etc. Debe de indicarse elementos topográficos que permitan la realización de su trazo en el terreno.
- b. Detalles y especificaciones técnicas, referidas a las instalaciones hidráulicas (Diámetro, longitud, material, accesorios, etc.), equipos, materiales, etc. Cuadro de materiales. Detalles isométricos de ser el caso. Precisión de soportarías en las acometidas de las redes a los componentes en ingreso y salidas, etc.
- c. Planos estructurales, cuyos detalles se precisan en el ITEM 11.14 Estructuras.

7.29.9. PLANO DE REDES DE AGUA POTABLE

De ser el caso se desarrollará en función al Plano Clave.

Debe contener entre otros aspectos inherentes a su funcionalidad, un cuadro de metrados (Longitud, diámetro, especificaciones etc.), coordenado, curvo de nivel. Su presentación debe permitir que la información se presente visible y no cargada.



7.29.10. PLANO DE MODELAMIENTO HIDRÁULICO

Debe de contener: cota de terreno, cota piezométrica y la presión; tramos o redes: velocidad, diámetros (\emptyset), longitudes (l), etc.

7.29.11. PLANOS DE DETALLE DE EMPALMES

Se debe poner énfasis de detalle para el caso de conexiones entre redes existentes y redes proyectadas, así como en la conexión de redes proyectadas a componentes existentes.



39

7.29.12. PLANOS DE DETALLE DE ACCESORIOS

Debe de presentarse detalles de válvulas, cámaras, codos, tees, planos de anclajes de accesorios. ETC.

7.29.13. PLANO DE CONEXIONES DOMICILIARIAS DE AGUA POTABLE

Debe de incluir cuadro metrados y beneficiarios de lotes existentes.

Presentar detalles de acometida al lote y accesorios.

Para casos que ameritan se evaluará la colocación de medidor.

El caso de la ubicación de la conexión se evaluará en función a la normativa vigente correspondiente al tipo proyecto.

7.29.14. ARQUITECTURA: PLANOS DE DISTRIBUCIÓN, ELEVACIÓN Y CORTE DE LA INFRAESTRUCTURA DE TRATAMIENTO - Escala: 1:100

Es más específico, para sistemas convencionales en el proceso de tratamiento y almacenamiento.

Para el caso de componentes, de ser el caso se detallarán según lo indicado en el Ítem 11.7

7.29.15. ESTRUCTURAS: PLANOS DE PLANTA, ELEVACIÓN Y DETALLE DE LAS ESTRUCTURAS DE LOS AMBIENTES PARA TRATAMIENTO – ESCALA 1:100 Y TODOS LOS COMPONENTES

Para sistemas convencionales en el proceso de tratamiento y almacenamiento

De ser el caso se incluirán en el Ítem 11.7 Planos de componentes primarios.

Estos planos estructurales, deben de contener presentaciones de planta y cortes, precisando cotas y niveles de la estructura, cotas y niveles hidráulicos, perfil del terreno natural que permita visualizar con precisión los movimientos de tierras a realizar y su concepción de diseño estructural, insertos que deberán considerarse en las estructuras, especificaciones técnicas de los materiales, capacidad portante del terreno y otras consideraciones del diseño estructural que deben de tenerse en cuenta para su construcción, uso u operación, etc.

7.29.16. OTROS CRUCES POR QUEBRADAS U OTROS

Para el caso de sistemas de cruces de redes de agua por quebradas, deberá presentarse: Plano de planta, Plano de elevación longitudinal, cortes, precisando niveles del terreno natural, niveles de cimentación,



34

niveles máximos del paso de fluidos por la quebrada en caso de máximas avenidas, cuadro de metrados de materiales, especificaciones técnicas, planos y detalles de estructuras, etc.

Estos elementos, como el resto de componentes deberán estar acompañados de un cálculo estructural.

7.30. Sistema de Alcantarillado

Centros Poblados del Ámbito Rural aprobado con Resolución Ministerial N° 184-2012-VIVIENDA de fecha 28.08.12 y sus modificatorias aprobadas con Resolución Ministerial N° 065-2013- VIVIENDA de fecha 08.03.2013.

7.31. Manual de Operación y Mantenimiento

El manual de operación y mantenimiento deber realizarse por cada componente del sistema de agua potable y alcantarillado. En cada manual, se deberá indicar la forma de operación en condiciones normales, las actividades de mantenimiento correctivas, preventivas y las frecuencias de cada actividad. Asimismo, deberá contar con un plan de emergencias. Como producto final, se deberá presentar un manual que considere los siguientes componentes:

- ✓ Sistema de captación
- ✓ Sistema de tratamiento de agua potable
- ✓ Procesos de tratamiento
- ✓ Funcionamiento del sistema
- ✓ Operación del sistema
- ✓ Mantenimiento del sistema
- ✓ Línea de conducción
- ✓ Cámaras de bombeo de agua
- ✓ Reservorios
- ✓ Redes de agua
- ✓ Colectores
- ✓ Emisor
- ✓ Sistema de tratamiento de aguas residuales
- ✓ Procesos de tratamiento
- ✓ Funcionamiento del sistema
- ✓ Operación del sistema
- ✓ Mantenimiento del sistema
- ✓ Cámara de bombeo de desagüe
- ✓ Tratamiento y disposición de lodos y otros



Cabe mencionar que el manual deberá mencionar las condiciones mínimas de seguridad que debe seguir el personal que operará y mantendrá los componentes anteriormente mencionados.



37

7.32. Panel Fotográfico (Fotografías de Fecha de Elaboración del Expediente Técnico)

En este capítulo es necesario recopilar en fotografías los diferentes componentes del sistema existente y ubicaciones de componentes proyectados. Ésta fotografías deberán evidenciar la situación actual. Asimismo, deberá considerarse fotografías de la fuente de agua, cuerpos receptores, ubicación de reservorios, plantas de tratamiento de agua y aguas residuales; así como, cualquier situación especial que requiere una vista específica, tales como: zonas de cruces aéreos de tuberías, puentes, zonas de desprendimiento de roca, entre otros. El panel fotográfico deberá considerar como máximo 02 fotografías por cada página, indicando en cada una de ellas, una breve descripción de la fotografía y del componente al cual pertenece.

7.33. Firma y Sello de los Profesionales Especialistas Participantes en la Elaboración del Expediente Técnico y la Revisión del Expediente Técnico

Debe de procederse de acuerdo a lo establecido en el Reglamento Nacional de Edificaciones Norma G.030 Derecho y responsabilidades Capítulo III: De los profesionales responsables del proyecto.

El expediente técnico deberá contar con la firma y sello de los profesionales especialistas que participaron en su elaboración, así como la firma y sello de revisión por parte de la unidad Ejecutora.



7.34. Estudios Básicos.

7.34.1. E.1 ESTUDIO TOPOGRÁFICO.

El estudio de topografía deberá elaborarse sobre la base de un BM oficial o un BM Auxiliar, para lo cual deberá contar con la cartilla del IGN correspondiente.

Deberán definirse las curvas de nivel cada metro de desnivel, en toda la extensión del proyecto. En el caso de líneas de conducción, aducción y/o impulsión, sólo será necesario que se delimite su recorrido, considerando un ancho de 10m por lado.

Asimismo, para los planos de los perfiles longitudinales de las líneas de conducción y/o líneas de impulsión, se dibujarán a escalas horizontal 1/500 y vertical 1/50 incluyendo la ubicación de cruces e interferencias de las redes de agua, alcantarillado, redes telefónicas, eléctricas, etc., si las hubiera, para considerar en el presupuesto su protección durante la ejecución de las obras.

Todo estudio topográfico deberá contar con un informe topográfico y los planos topográficos de la zona de estudio. El informe debe contar con la siguiente información:



36

- ✓ Objetivo.
- ✓ Metodología - memoria de cálculo (Incluir Equipamiento Utilizado).
- ✓ Levantamiento Topográfico: Trabajos de Campo y Trabajos de Gabinete.
- ✓ Coordenadas UTM de la Poligonal.
- ✓ Plano Topográfico.
- ✓ Anexos: Descripción de Marca de Cota Fija (BM), y puntos del levantamiento topográfico.
- ✓ Conclusiones recomendaciones.

Nota: El plano topográfico deberá representar el Norte magnético de manera perpendicular al ancho del plano.

7.34.2. E.2 ESTUDIO DE MECÁNICA DE SUELOS

El Estudio de mecánica de suelos debe corresponder al ámbito del estudio del proyecto, de manera que se identifique el tipo de terreno en donde se realizarán las diferentes actividades del proyecto. Para ello es necesario, que este estudio considere como resultado, los siguientes parámetros:

- Número de calicata por componentes
- Tipo de terreno
- Capacidad Portante
- Profundidad de la napa freática (para plantas de tratamiento de aguas residuales).



El estudio de mecánica de suelos, deberá recomendar el tipo de cemento a utilizar y/o el empleo de aditivos, u otras medidas de protección adecuadas para cada material. Asimismo, el estudio deberá considerar un plano con la ubicación y cantidad de las calicatas realizadas, las mismas que deben tener una relación con la profundidad de la excavación para cimentación a realizar, con su respectiva codificación.

El Consultor presentará el volumen correspondiente al Estudio de Suelos que incluye, como mínimo:

- Descripción y objetivo
- Ubicación del área en estudio (Especificando la ubicación de cada una de las estructuras y líneas proyectadas)
- Características del proyecto
- Investigaciones geotécnicas realizadas.



35

- Antecedentes geológicos de la zona: Geomorfología, geología y estratigrafía
- Trabajos de campo: Calicatas, densidad natural, muestreos y registros de exploración
- Resultados de calidad físico - y análisis químico de cada tipo de suelo, por donde atravesarán las tuberías y en donde se localicen las estructuras, tales como: nivel de Cloruros, Sulfatos, PH, y Conductividad, de ser el caso, determinando la agresividad del suelo (sulfatos) al material de las tuberías, concreto, fierro y otros materiales que se han empleado en el estudio.
- Ensayos de laboratorio: Ensayos estándares y ensayo especiales.
- Los resultados de los ensayos, serán admitidos siempre y cuando provengan de laboratorios que cuenten con equipos con certificación de calibración.
- Reconocimiento petrográfico macroscópico para el caso de rocas
- Clasificación de suelos
- Perfiles Estratigráficos por punto investigado
- Estabilidad de taludes
- Descripción de la conformación del subsuelo del área en estudio (especificando para cada una de las estructuras civiles e hidráulicas y líneas proyectadas).
- Se identificará la profundidad del nivel de aguas freáticas en cada punto de observación (Si los hubiera).
- Análisis de la cimentación
- Tipo y profundidad de cimentación (especificando para cada una de las estructuras y líneas proyectadas)
- Cálculo de la capacidad portante admisible (especificando para cada una de las estructuras y líneas proyectadas)
- Determinación de asentamientos (especificando para cada una de las estructuras y líneas proyectadas)
- Posibles problemas geotécnicos.
- Recomendación de centros de acopio para el depósito de los desmontes y/o materiales peligrosos.
- Aspectos referentes al efecto de sismos y parámetros para el diseño y construcción de Obras.
- Conclusiones y Recomendaciones de procesos constructivos como tipos de entibados, sistema de drenaje de requerirse, riesgos geológicos (Huayco, deslizamientos, inundación, erosión, desprendimiento de material suelto, etc.)
- Planos (el estudio de suelos incluirá un plano en planta, con el mapeo de distintos tipos de suelos y el detalle de ubicación de las calicatas y tipo de suelos encontrados, y otro plano con el correspondiente perfil estratigráfico de los diferentes tipos de suelo a las profundidades requeridas).





34

7.34.3. E.3 ESTUDIO DE FUENTES DE AGUA

Para el caso de fuentes de agua se deberá realizar las siguientes acciones y/o gestiones:

- a) Estudio de fuentes de agua
- b) Gestiones para el Otorgamiento de Derechos de Uso de Agua ante el ALA (Autoridad Local del Agua) o ANA (Autoridad Nacional del Agua).

Para lo cual pasamos a detallar:

a) Estudio de Fuentes de Agua

En la NORMA OS.010 "Captación y conducción de agua para consumo humano" del RNE se fija los requisitos mínimos a los que deben sujetarse los diseños de captación y conducción de agua para consumo humano, en CENTROS POBLADOS mayores de 2000 habitantes. A fin de definir la o las fuentes de abastecimiento de agua para consumo humano, se deberán realizar los estudios que aseguren la calidad y cantidad que requiere el sistema, entre los que incluyan: identificación de fuentes alternativas, ubicación geográfica, topografía, rendimientos mínimos, variaciones anuales, análisis físico químicos, vulnerabilidad y microbiológicos y otros estudios que sean necesarios.

La fuente de abastecimiento a utilizarse en forma directa o con obras de regulación, deberá asegurar el caudal máximo diario para el período de diseño. La calidad del agua de la fuente, deberá satisfacer los requisitos establecidos en la legislación vigente en el país.

Los resultados, serán admitidos siempre y cuando provengan de laboratorios reconocidos y de prestigio.

El consultor deberá de presentar los resultados del análisis **FÍSICO, QUÍMICO y BACTERIOLÓGICO**, de las fuentes de agua planteadas.

b) Gestiones para el Otorgamiento de Derechos de Uso de Agua **ANTE EL ALA (AUTORIDAD LOCAL DEL AGUA) O ANA (AUTORIDAD NACIONAL DEL AGUA)**

Para la realización de estudios se deberá obtener el documento que otorga la Autoridad Nacional del Agua, a través de la Autoridad Administrativa del Agua (local), al usuario que lo solicita, siendo esta según el caso:



37

Estas gestiones ante el ANA se rigen con la Ley de Recursos Hídricos N° 29338 y el Reglamento de Procedimientos Administrativos para el otorgamiento de derechos de uso de agua (R.J. N° 579-2010-ANA) y el Texto Único de Procedimiento Administrativos de dicha Entidad.

7.34.4. E.4 ESTUDIO DE IMPACTO AMBIENTAL, ESTUDIO DE VULNERABILIDAD Y RIESGO, ESTUDIO DE INTERVENCION SOCIAL.

a) *Estudio de Impacto Ambiental*

La gestión correspondiente se realizará en el marco de la Certificación Ambiental emitida por la DNS - MVCS, Ley N° 27446 Ley del Sistema Nacional del Impacto Ambiental, Resolución Ministerial N° 052-2012-MINAM, Directiva para la concordancia entre el Sistema Nacional de Evaluación de Impacto Ambiental (SEIA) y el Sistema Nacional de Inversión Pública.

Art. 3°, Art. 6° Distinguimos las siguientes gestiones, en función al tipo de proyecto, cuyo resultado final será según la RESOLUCIÓN MINISTERIAL N° 036-2017-VIVIENDA, FICHA TÉCNICA AMBIENTAL (FTA) PARA LOS PROYECTOS DE INVERSIÓN DEL SUBSECTOR SANEAMIENTO, NO COMPRENDIDOS EN EL SISTEMA NACIONAL DE EVALUACIÓN DE IMPACTO AMBIENTAL.

b) *Estudio de Vulnerabilidad y Riesgo.*

El estudio de vulnerabilidad y riesgos, deberá permitir a la Unidad Ejecutora la identificación de zonas de riesgos ya sea por inundaciones, deslizamientos, entre otros, que pueda generar problemas operativos del sistema. Dicho estudio debe considerar como mínimo:

- ❖ Identificación de zonas de riesgos
- ❖ Matriz de riesgos
- ❖ Medidas de preventivas
- ❖ Medidas de contingencias
- ❖ Si es zona identificada como vulnerable, en alguna instancia INDECI u otros
- ❖ Adicionalmente se tendrá que realizar los planos de estimación de riesgos y

Nota: Sin ser limitativo lo anterior el consultor tendrá que elaborar los formatos de riesgos según la DIRECTIVA N°012-2017-OSCE/CD como medidas de integridad de contratación y cumplimiento funcional de la ejecución del proyecto.



32

c) Estudio de Intervención Social

Este estudio tiene como fin establecer la intervención social del proyecto por medio de campañas de promoción, sensibilización y capacitación de la población para su participación responsable en la ejecución de las obras y el cuidado del proyecto en general.

Tendrá la siguiente estructura:

- ❖ Antecedentes
- ❖ Objetivos generales y específicos
- ❖ Alcances de las actividades de intervención social
- ❖ Implementación de la intervención social
- ❖ Etapas de la intervención técnico-social
 - ✓ Planificación
 - ✓ promoción
 - ✓ Difusión del diseño
 - ✓ Organización y capacitación
 - ✓ Evaluación y monitoreo
- ❖ Materiales educativos
- ❖ Recursos humanos mínimos requeridos
- ❖ Centro de operaciones
- ❖ Obligaciones del contratista
- ❖ Vehículos de transporte, combustible, equipos de comunicación y de campo
- ❖ Presupuesto



Asimismo, se deberá de determinar y aprobar por la comunidad la **CUOTA FAMILIAR**, con lo cual se garantiza la sostenibilidad del proyecto.

7.34.5. E.5 ESTUDIO DE SEGURIDAD OCUPACIONAL EN LA EJECUCION DE LA OBRA.

El CONSULTOR deberá elaborar el Plan de Seguridad e Higiene Ocupacional para la obra respectiva, considerando las exigencias relacionadas a las normas técnicas peruanas de seguridad y salud en el sector de la construcción tales como la Norma técnica G.050, y modificatorias.

En ese sentido el Plan de Seguridad y Salud en el Trabajo deberá cumplir la Estructura básica indicada en la RM N° 050-2013-TR, debiendo también incluir:

1. El Plan de Seguridad y Salud en Trabajo debe contar con los siguientes componentes:



31

- Política de Seguridad y Salud en el Trabajo.
 - Principios y Compromiso de la Contratista que efectuará la Obra.
 - Lista de Actividades que se efectuaran en el desarrollo de la Obra.
 - Identificación de Peligros y Evaluación de Riesgos (IPER).
 - Significancia de acuerdo a la valoración determinada en los IPER.
 - Determinación de Controles Operacionales de los Riesgos Significativos (Medias de Control), de acuerdo a significancia de la valoración determinada en los IPER.
 - Programa de Capacitación incluyendo el desarrollo de las Charlas de 5 minutos.
 - Programa de Inspecciones a las labores y al uso de los Equipos de protección.
 - Personal y Colectiva.
 - Dotación de Equipos de Protección Personal y Colectiva.
 - Registro de Seguros de Trabajos de Riesgo para todo el personal que efectuará la Obra.
 - Conformación de Comités de Seguridad y Salud en el Trabajo.
 - Registros de Exámenes Médicos.
 - Registros de los Controles Operacionales.
2. El alcance del Plan de Seguridad y Salud en el Trabajo, deberá especificar las actividades que se efectúan incluyendo las administrativas y el apoyo logístico.
 3. Los Principios de prevención, responsabilidad y protección en aspectos de Seguridad y Salud en el trabajo y otros indicados en la Ley N°29783 "Ley de Seguridad y Salud en el Trabajo", deben estar enunciados en el Plan de Seguridad y Salud en el Trabajo como compromiso de la Contratista.
 4. El plan de Seguridad y Salud en el Trabajo deberá incluir presentar los IPER (Identificación de Peligros y Evaluación de Riesgos) y definir el criterio bajo el cual se ha determinado la significancia de riesgo (riesgos significativos).
 5. Para cada riesgo significativo identificado, el Plan de Seguridad y Salud en el Trabajo, deberá especificar las medidas de control de estos riesgos, y el nombre del registro que será empleado para evidenciar su implementación.
 6. Se debe especificar las medidas de control de los riesgos por cada riesgo significativo identificado.
 7. En el Plan se deberá incluir el IPER de trabajos de riesgo como es el caso de trabajos a desnivel, trabajos en espacios confinados,





3^c

- trabajos que impliquen movimiento de tierra y trabajos en pendientes pronunciadas.
8. El Plan de SST, deberá contar con un cronograma de capacitaciones detallando temas específicos para cada riesgo identificado.
 9. Se deberá adjuntar los registros de las capacitaciones hechas con las firmas de los participantes.
 10. Se debe considerar la presencia de un profesional en Seguridad, quien tendrá labores en aspectos de Seguridad y Salud en el Trabajo dedicadas a tiempo completo.
 11. Deberá indicar y cumplir que el Profesional en Seguridad tendrá la facultad de detener la Obra en caso de falta de condiciones de seguridad.
 12. El profesional en Seguridad deberá ser el encargado de las inspecciones diarias en Seguridad y Salud en el Trabajo, también de las inspecciones del uso de los Equipos de Protección Personal, capacitación en el uso y su reposición.
 13. En el plan de Seguridad y Salud en el Trabajo deberá estar por escrito que el Profesional en Seguridad efectuará la reposición de los EPP y EPC, esto en cumplimiento a los criterios de reposición que también estarán por escrito en el Plan de Seguridad y Salud en el Trabajo.
 14. En el Plan de Seguridad y Salud en el Trabajo, se deberá enunciar que se adjuntarán los registros de los Equipos de Protección Personal y Protección y Equipos de Protección Colectiva entregados y de manera mensual los registros de la inspección de uso de los mismos. Los Equipos de Protección Personal y Protección Colectiva deberán encontrarse en óptimas condiciones de uso en todo el periodo de ejecución de la Obra.
 15. En el Plan de Seguridad y Salud en el Trabajo deberá estar por escrito que el personal de Almacén y su Asistente solo se encargaran de la logística del abastecimiento de EPP, no de la reposición del EPP o EPC.
 16. Se deberá considerar contar con personal con experiencia en el desarrollo de las actividades de la Obra, al contar con nuevo personal, en el Plan de SST, se deberán especificar el cumplimiento de la siguiente actividad: Efectuar la inducción general y la inducción específica al puesto de trabajo.
 17. Se deberá contar con los registros de los exámenes médicos antes, durante y al término de la relación laboral.
 18. El Plan de Seguridad y Salud en el Trabajo debe indicar que acciones deben efectuarse en el caso de una emergencia, en ese sentido deberá indicarse las líneas de mando, líneas de comunicación y evacuación, así como asistencia de primeros auxilios, considerándose también presentar los registros de



capacitación y entrenamiento en el caso de Emergencias, así como el registro de actividades efectuadas en simulacros.

19. En el Plan de Seguridad y Salud en el Trabajo, se deberá presentar el Programa de Monitoreo de los Agentes: Físico, Químico, Biológico, Ergonómico y Psicolaboral.

En el plan se indicará los valores que representen los límites permisibles por cada agente indicado, y las acciones de mejora efectuadas en el caso de que el registro del monitoreo efectuado indique un valor fuera del límite permisible.

20. En el plan de Seguridad y Salud en el Trabajo, se deberá indicar que se presentarán los registros de la Gestión de Seguridad y Salud en el Trabajo de accidentes de trabajo, enfermedades ocupacionales, incidentes peligrosos y otros:

- a. Registro de accidentes de trabajo, enfermedades ocupacionales, incidentes peligrosos y otros incidentes, en el que deben constar la investigación y las medidas correctivas.

1. Registro de Accidentes de Trabajo
2. Registro de Enfermedades Ocupacionales
3. Registro de Incidentes Peligrosos o Incidentes

- b. Registro de exámenes médicos ocupacionales.

- c. Registro del monitoreo de agentes físicos, químicos, biológicos, psicosociales y factores de riesgo disergonómicos.

- d. Registro de inspecciones internas de seguridad y salud en el trabajo.

1. Inspecciones de elementos y Partes Críticas
2. Inspecciones de Gravedad
3. Inspecciones de Generales

- e. Registro de estadísticas de seguridad y salud

1. Accidente de trabajo
 - i. Índice de Frecuencia
 - ii. Índice de Gravedad
 - iii. Índice de Accidentabilidad
2. Enfermedades Ocupacionales
 - i. Tasa de Incidencia

- f. Registro de equipos de seguridad o emergencia.

- g. Registro de inducción, capacitación, entrenamiento y simulacros de emergencia.

- h. Registro de auditorías.

Nota Importante:





76

Se debe indicar que, para el seguimiento al cumplimiento del Plan de Seguridad y Salud durante la ejecución de las obras, el Contratista deberá presentar un informe mensual de la Gestión de Seguridad y Salud en el Trabajo, el informe indicado debe incluir los avances de cumplimiento de los controles operaciones para los riesgos significativos identificados incluyendo la programación de los Controles operacionales y el resultado de la ejecución de los controles evidenciado con registros.

7.35. Documentos Complementarios.

7.35.1. D.1 DOCUMENTOS QUE GARANTICEN LA OPERACIÓN Y MANTENIMIENTO DEL PROYECTO

a) *Proyecto en el Ámbito de las Municipalidades que no estén consideradas en el ámbito de las EPS*

RESOLUCIÓN DE CONFORMACIÓN DE OPERADOR (JASS): Las Unidades Ejecutoras que actualmente no pertenezcan a una Empresa Prestadora de Servicio (EPS), deberán presentar un acta de conformación de operador, mediante una JASS (Junta Administradora de Servicios de Saneamiento). Para ello se deberá seguir la Directiva sobre Organización y Funcionamiento de Juntas Administradoras de Servicios de Saneamiento (Resolución de Superintendencia N° 643- 99-SUNASS).



7.35.2. D.2 METAS DEL PROYECTO.

Concordantes con el estudio de Pre-Inversión declarado Viable. (La elaboración del expediente técnico debe ceñirse a los parámetros bajo los cuales fue otorgada la declaración de viabilidad y observar el cronograma de ejecución del estudio de pre inversión con el que se declaró la viabilidad).

Realizar la comparación de metas del proyecto con el estudio de pre inversión viable, se tiene que detallar las metas del estudio de pre inversión y las metas del proyecto por sistemas.

7.35.3. D.3 CERTIFICADO DE INEXISTENCIA DE RESTOS ARQUEOLÓGICOS (CIRA) O PLAN DE MONITOREO ARQUEOLÓGICO APROBADO.

La gestión correspondiente se realizará en el marco de la Directiva N° 001-2013-VMPCIC/MC "Normas y Procedimientos para la emisión del Certificado de Inexistencia de Restos Arqueológicos (CIRA) en el marco de los Decretos Supremos N° 054 y N° 060-2013-PCM" aprobado con Resolución Viceministerial N° 037-2013-VMPCIC MC del 30.05.13; y la Directiva N° 001-2010/MC "Procedimientos especiales para la



75

implementación del Decreto Supremo N° 009-2009-ED" aprobado mediante Resolución Ministerial N° 012-2010 –MC (6.10.10)

7.35.4. D.4 PADRON DE BENEFICIARIOS APROBADO.

Se deberá de contar con el padrón de beneficiarios definitivo el mismo que deberá de ser visado por las autoridades comunales, notario y/o juez de paz.

Nota: Las partidas (estudios - planos), que no contemplan en el contenido del estudio de elaboración del expediente técnico de acuerdo a las fichas técnicas, no se tomaran en cuenta.

7.35.5. D.5 ACTA DE APROBACIÓN POR LA COMUNIDAD DEL PLANTEAMIENTO DEL PROYECTO.

Se deberá de contar con acta en la cual la comunidad acepte y tenga conocimiento sobre el planteamiento técnico del proyecto.

7.36. Metodología

La metodología de trabajo a utilizarse para la elaboración del expediente técnico deberá de seguir la guía de orientación para la elaboración de expedientes técnicos de proyectos de saneamiento del Programa Nacional de Saneamiento Rural.

Asimismo, para el proceso de elaboración del expediente técnico, se deberá cumplir los siguientes pasos.

7.37. Diagnóstico del Estado Físico – Organizativo

Realizando una prospección y entrevistando a la población, el consultor deberá determinar fehacientemente el estado de los componentes del sistema existente; entre ellos: Captaciones, cámaras de reunión, cámaras rompe presión, reservorios, válvulas, cruces aéreos y enterrados, acometidas domiciliarias, piletas públicas o domiciliarias y sobre todo tuberías de las líneas de conducción y redes de distribución; del mismo modo se deberá proceder con los tanques sépticos y/o planta de tratamiento de aguas residuales (PTAR).

A nivel organizativo el consultor deberá realizar un análisis FODA y establecer una propuesta para su fortalecimiento y mejora.

7.38. Estudios Geológicos

Estos estudios deberán establecer las características geológicas, tanto local como regional de la zona. Los estudios geológicos y geotécnicos comprenderán descripción de la geología regional y local, geomorfología, geodinámica, hidrogeología, tectónica, y otras que el consultor considere necesarias.





26

7.39. Drenaje

A través de la evaluación de los indicadores de infiltración y permeabilidad se podrán establecer variables que permitan definir la capacidad del suelo como parte del proceso de disposición de las aguas de desagüe.

7.40. Geotécnicos

Estos estudios deben establecer las características geotécnicas, es decir, la estratigrafía, la identificación y las propiedades físicas y mecánicas de los suelos para el diseño de cimentaciones estables. El estudio debe considerar exploraciones de campo y ensayos de laboratorio, cuya cantidad será determinada atendiendo lo señalado en las normas vigentes.

7.41. Balance Hídrico

Estos estudios deben establecer la ecuación de balance hídrico en el estado actual sin proyecto y con proyecto.

7.42. Demanda

Se definirá determinando la Población de diseño del Proyecto justificando apropiadamente la dotación adoptada, lo mismo que los coeficientes utilizados para estimar las variaciones de consumo; del mismo modo se procederá justificando los parámetros del diseño de las aguas de desagüe.



7.43. Oferta

Se definirá la disponibilidad del recurso hídrico, a través del uso de modelos que contrastados y ajustados con los valores aforados en campo por el consultor definan el comportamiento cuantitativo de la fuente a través del año hidrológico.

7.44. Caudales Máximos

Otra variable importante que éste estudio ha de definir es la magnitud de los eventos máximos, relacionando sus valores a las probabilidades y observando el uso de periodos de retorno vinculados a la importancia de la estructura y los perjuicios que su falla podría ocasionar.

7.45. Planteamiento Hidráulico

ANÁLISIS Y DISEÑO HIDRAULICO

Habiendo definido la oferta y la demanda del balance hídrico; se procederá a la verificación del esquema hidráulico actual y del Planteamiento de las modificaciones, en el cual se propondrá la ubicación y magnitud de las intervenciones de Mejoramiento en las estructuras puntuales y las tuberías; así como las Ampliaciones necesarias.



25

7.46. Análisis Sanitario

Como parte del proyecto se desarrollará la propuesta del Tratamiento de las aguas para consumo y el tratamiento si es necesario de las aguas de desagüe para su disposición final observando las normativas y leyes vigentes al respecto.

7.47. Estudios de Impacto Ambiental

Los estudios tendrán como finalidad identificar en forma oportuna el problema ambiental, observando una apreciación ambiental en la concepción de los proyectos. Los estudios deben desarrollarse basándose en el Marco Legal vigente a respecto éste.

7.48. Costos y Presupuestos

La elaboración de los Presupuestos es una actividad importante y demandará de recursos y experiencia de parte del consultor; por ello deberá guardar estrecha coordinación con la Oficina de estudios y Proyectos, de forma que el resultado sea óptimo. Para todo efecto el consultor presentará Presupuestos diferenciados por la modalidad de Ejecución (De ser el caso Ejecución Presupuestaria Directa o Ejecución Presupuestaria Indirecta por Contrato) observando lo siguiente:

Los análisis de costos unitarios A.C.U. para obtener el valor referencial se realizan considerando para el caso de la mano de obra los jornales propuestos por la Municipalidad Distrital de HAQUIRA, vigentes a la fecha de formulación del presupuesto y los costos de los insumos cotizados.

La seguridad en Obra deberá ser presupuestada como parte del Costo Directo, utilizando las partidas que sean necesarias

Se deberá tomar en cuenta las partidas que se necesitan para la ejecución de las obras proyectadas, así como los metrados de cada una de estas partidas y los costos unitarios de cada una de ellas. Al pie del presupuesto se deberán consignar los porcentajes de gastos generales y de la utilidad. En concordancia con la Ley de Contrataciones y Adquisiciones del Estado, el presupuesto deberá considerar el IGV. En términos técnicos y prácticos el presupuesto de la obra deberá reflejar el seguimiento del proceso constructivo.

En este punto se debe observar la inclusión de los gastos de Elaboración del Expediente Técnico y otros componentes del Proyecto.

Deberá presentarse una copia de la base de datos del presupuesto en formato digital CD.



24

7.49. Otros Estudios Complementarios

El Consultor evaluará la necesidad de la elaboración de otros estudios que conlleven a la correcta elaboración del expediente técnico.

7.50. Plan de Trabajo

El plan de trabajo deberá de ser presentado por el consultor a los 10 días de la firma del contrato y/o la notificación de la orden de servicio, el contenido mínimo para la presentación del plan de trabajo será el siguiente:

- A. METAS Y OBJETIVOS A ALCANZAR
- B. RECURSOS NECESARIOS
- C. LÍNEA DE ACCIÓN PARA ALCANZAR LAS METAS Y OBJETIVOS
- D. RESPONSABLES POR ACTIVIDAD
- E. CRONOGRAMA DE ACTIVIDADES
- F. RIESGOS ADVERSOS
- G. OTROS QUE VEA POR CONVENIENTE EL CONSULTOR.

7.51. Recursos a ser Provistos por el Consultor

El consultor deberá de contar tanto con los siguientes equipos:

- 01 Camioneta 4 x 4.
- 01 Estación Total.
- 01 GPS
- 01 Plotter A1.
- 01 Impresora multifuncional
- 01 cámara fotográfica.



7.52. Recursos y Facilidades a ser Provistos por la Entidad

La Municipalidad Distrital de HAQUIRA por intermedio de la Sub Gerencia de Infraestructura y Desarrollo urbano Rural proporcionará al CONSULTOR información referida a los Estudios realizados anteriormente (si los hubiera): toda la información referente al PI **"MEJORAMIENTO Y AMPLIACIÓN DEL SERVICIO DE AGUA POTABLE Y ALCANTARILLADO SANITARIO, DE LOS SISTEMAS DE AGUA POTABLE Y ALCANTARILLADO SANITARIO EN LA COMUNIDAD HUANCA UMUYTO DEL DISTRITO DE HAQUIRA - PROVINCIA DE COTABAMBAS - DEPARTAMENTO DE APURÍMAC"**.

a) REGLAMENTOS TÉCNICOS, NORMAS METODOLÓGICAS Y/O SANITARIAS

Para la elaboración del Expediente Técnico se deberá tomar en cuenta la siguiente normativa:

Decreto Legislativo 1342. Que Crea el Sistema Nacional de Programación Multianual y Gestión de Inversiones. INVIERTE.PE. Directiva N° 001-2019-EF/63.01, Directiva para la Ejecución de



2

Inversiones Públicas en el Marco del Sistema Nacional de Programación Multianual y gestión de Inversiones, CAPÍTULO V: Fase de Ejecución del Ciclo de Inversión, Artículo 29 La Unidad Ejecutora de Inversiones (UEI), en la fase de Ejecución, tiene las siguientes funciones: b) Elabora el estudio definitivo o documento equivalente para el proyecto de inversión, y vigila su elaboración cuando no sea realizado directamente por ella. Dicho estudio definitivo o documento equivalente debe sujetarse a la concepción técnica y dimensionamiento, contenidos en la ficha técnica o estudio de pre-inversión, según sea el caso. Artículo 32.- Elaboración del estudio definitivo o documento equivalente 32.1. Antes del inicio de la elaboración del estudio definitivo, debe verificar que se cuenta con el saneamiento físico legal del bien inmueble correspondiente o los arreglos institucionales respectivos para la ejecución de la inversión pública, según corresponda. 32.2 La elaboración del estudio definitivo o documento equivalente, debe sujetarse a la concepción técnica y el dimensionamiento contenidos en la ficha técnica o estudio de pre-inversión que sustento la declaración viabilidad; o a la información registrada en el Banco de Inversiones, para el caso de las inversiones de optimización, de ampliación marginal, de reposición y de rehabilitación. Asimismo, la UEI deberá considerar los documentos de certificación ambiental que pudieran corresponder, de acuerdo con la normatividad de la materia. 7.3 El estudio definitivo se elabora cuando la inversión pública comprende por lo menos un componente de obras.

La ejecución del estudio deberá realizarse además de acuerdo con las disposiciones Legales y Normas Técnicas Vigentes:

- ✓ Constitución Política del Perú.
- ✓ Ley N° 27972, Ley Orgánica de Municipalidades.
- ✓ Ley N° 30225, Ley de Contrataciones del Estado, en adelante la Ley.
- ✓ Decreto Supremo N°350-2015-EF, Reglamento de la Ley de Contrataciones del Estado, en adelante el Reglamento.
- ✓ Directivas del OSCE.
- ✓ Ley N° 27806, Ley de Transparencia y de Acceso a la Información Pública.
- ✓ Decreto Supremo N.º 008-2008-TR, Reglamento de la Ley MYPE.
- ✓ Decreto Supremo N° 304-2012-EF, TUO de la Ley General del Sistema Nacional del Presupuesto.
- ✓ Decreto Supremo N.º 013-2013-PRODUCE - Texto Único Ordenado de la Ley de Impulso al Desarrollo Productivo y al Crecimiento Empresarial.
- ✓ Decreto Supremo N° 006-2017-JUS, TUO de la Ley N° 27444 – Ley del Procedimiento Administrativo General.





2

- ✓ Código Civil.
- ✓ Decreto Supremo N°027-2017-EF, que aprueba el reglamento del Decreto Legislativo N° 1252 Decreto Legislativo que crea el Sistema Nacional de Programación Multianual y Gestión de Inversiones.
- ✓ Decreto Supremo N° 023-VIVIENDA; texto único ordenado del reglamento de la Ley General de servicios de saneamiento (Ley N° 26338) y las modificaciones con el decreto supremo N° 014-2012-Vivienda.
- ✓ Directiva N° 001-2019-Ef/63.01, Directiva General del Sistema Nacional de Programación Multianual y Gestión de Inversiones.
- ✓ Resolución Ministerial N° 173-2016-Vivienda "Guía de Opciones Tecnológicas para Sistemas de Abastecimiento de Agua para Consumo Humano y Saneamiento en el Ámbito Rural"
- ✓ Resolución Ministerial N° 153-2019-VIVIENDA "Guía de Diseños Estandarizados para la infraestructura Sanitaria Menor en Proyectos de Saneamiento en el Ámbito urbano - etapa 1 y sus Anexos.
- ✓ Resolución Ministerial N° 192-2018-VIVIENDA "Norma Técnica de Diseño: Opciones Tecnológicas para Sistemas de Saneamiento en el Ámbito Rural"
- ✓ El proyecto se enmarca dentro de los lineamientos del sector de saneamiento, por esto a través de la municipalidad Distrital de HAQUIRA, que según la nueva ley orgánica de municipalidades capítulo I, Art° 73, tiene la finalidad de servicios públicos locales – según capítulo II Art° 80 saneamiento, salubridad y salud, tiene como funciones con todas las municipalidades distritales y provinciales:
- ✓ Administrar y reglamentar directamente o por conexión al servicio de agua potable, alcantarillado y desagüe, limpieza pública y tratamiento de residuos sólidos, cuando esté en capacidad de hacerlo.
- ✓ Proveer los servicios de saneamiento rural y coordinar con las municipalidades de centros de epidemias y control de epidemias y control de sanidad animal.
- ✓ Difundir programas de saneamiento ambiental en coordinación con las municipalidades distritales y los órganos regionales y nacionales pertinentes.
- ✓ Gestionar la atención primaria de salud, así como construir, equipar postas médicas y puestos de salud en los centros poblados que los necesiten, en coordinación con las municipalidades, los centros poblados y los órganos regionales y nacionales pertinentes.





91

7.53. Normas Técnicas

Para la elaboración del proyecto se debe tener en consideración:

- El Reglamento Nacional de Edificaciones.
- Resolución Ministerial N° 192-2018-VIVIENDA "Norma Técnica de Diseño: Opciones Tecnológicas para Sistemas de Saneamiento en el Ámbito Rural"

7.54. Impacto Ambiental

- Certificación ambiental emitida por la DGAA - MVCS. Incluye el estudio de impacto ambiental.
- De ser el caso, la Ficha Técnica Ambiental FTA (impresión de la FTA con el código asignado obtenido de aplicación informática de la Dirección General de Asuntos Ambientales - DGAA del MVCS) Referencias
- Certificación Ambiental: Procedimiento N° 13 "Clasificación Ambiental de proyectos de Inversión, aprobación de los Términos de Referencia del Estudio de Impacto Ambiental (EIA) o Reclasificación Ambiental de proyectos de inversión" del TUPA-MVCS (D.S. N° 001-2016 - VIVIENDA). Reglamento de protección ambiental para proyectos vinculados a las actividades de vivienda, urbanismo, construcción y saneamiento (D.S. N° 019-2014 VIVIENDA).
- Ficha Técnica Ambiental - FTA: Aprobación de la FTA para proyectos de inversión en saneamiento rural (R.M. N° 299-2013-VIVIENDA).

7.55. Requerimientos del Consultor y de su Personal Clave

7.55.1. REQUISITOS DEL CONSULTOR

El CONSULTOR puede ser persona natural o jurídica, debiendo tener su inscripción vigente en el Registro Nacional de Proveedores que administra el OSCE, en la Especialidad de Saneamiento y afines con categoría B o superior. Contar con RUC habilitado y con estado HABIDO.

El CONSULTOR no deberá mantener sanción vigente aplicada por el OSCE, ni estar impedido temporal o permanentemente para contratar con el Estado Peruano.

7.55.2. PERFIL DEL PERSONAL

El perfil de los profesionales quienes participan en la elaboración del expediente técnico se describe en el siguiente cuadro:

Personal clave		
Cargo	Profesión	Experiencia
Jefe del proyecto.	Ingeniero Sanitario y/o	Deberá contar como mínimo una experiencia efectiva de (24) meses acumulados como: Jefe del proyecto y/o consultor y/o proyectista y/o



	Ingeniero Civil	evaluador y/o inspector en la elaboración de perfil y/o expediente técnico en proyectos iguales y/o similares, que se computa desde la colegiatura.
Especialista en Hidrología e Hidráulica	Ingeniero Sanitario y/o Ingeniero Civil.	Deberá contar como mínimo una experiencia efectiva de (12) meses acumulados como: Especialista Sanitario y/o Especialista en diseño de redes agua o desagüe y/o Especialista en modelamiento hidráulico, y/o especialista en diseño estructural de reservorios en la elaboración de perfil y/o expediente técnico en proyectos iguales y/o similares, que se computa desde la colegiatura.
Especialista en Costos y Presupuestos.	Ingeniero Civil	Deberá contar como mínimo una experiencia efectiva de (12) meses acumulados como Especialista en Costos y Presupuestos en la elaboración de perfil técnico y/o expediente técnico en proyectos similares, que se computa desde la colegiatura.
Especialista en Geología y Geotecnia	Ingeniero Civil y/o Ingeniero Geólogo.	Deberá contar como mínimo una experiencia efectiva de (12) meses acumulados como Especialista de Mecánica de Suelos en la elaboración de perfil técnico y/o expediente técnico en proyectos en general, que se computa desde la colegiatura.
Especialista en Estimación de Riesgos.	Ingeniero Geólogo y/o Ingeniero Civil.	Deberá contar como mínimo con una experiencia efectiva de haber participado en elaboración de 02 evaluaciones de riesgo de originado por fenómenos naturales y/o especialista en gestión y evaluación de riesgos; en la elaboración expediente técnico en proyectos de saneamiento y afines, que se computa desde la colegiatura. Además deberá estar acreditado por el CENEPRED a la condición de Evaluador de Riesgo del Riesgo Originado por Fenómenos Naturales.

7.55.3. EXPERIENCIA DEL CONSULTOR

El consultor deberá acreditar una experiencia de una (01) vez el valor referencial en la elaboración de expedientes técnicos iguales o similares.



Se considerarán servicios de consultoría de obras similares los siguientes: Instalación y/o Creación y/o Mejoramiento y/o Ampliación de sistemas de agua potable y/o Agua y/o Saneamiento y/o Saneamiento Básico y/o Alcantarillado y/o Saneamiento Rural y/o Saneamiento Básico Integral.

7.55.4. CRITERIOS DE CALIFICACION

7.55.4.1. Documentaria Del Personal

De conformidad con el numeral 49.3 del Art° 49 y el literal e) del numeral 139.1 del Art° 139 del Reglamento, el requisito de calificación de formación académica y experiencia del personal clave, se acredita para la propuesta y suscripción del contrato.

Para la suscripción de contrato el requisito Formación académica se acreditará mediante la presentación de copia simple del Título Profesional, Colegiatura Profesional y Original de Habilitación profesional vigente, así mismo la Experiencia se acreditará mediante la presentación de cualquiera de los siguientes documentos: (i) copia simple de contratos y/o su respectiva conformidad y/o resolución de aprobación de expediente técnico (ii) constancias o (iii) certificados o (iv) cualquier otra documentación de manera fehaciente demuestre la experiencia del personal propuesto.

Además, para todos los profesionales se deberá adjuntar:

- Copia Simple del DNI de cada uno de los profesionales propuestos.
- Copia del Diploma otorgado por el Colegio profesional del Perú que acredite la fecha de incorporación como miembro ordinario de cada uno de los profesionales propuestos.
- Declaración Jurada de estar Habilitado para el ejercicio de su Profesión, de cada uno de los profesionales propuestos.
- Carta de compromiso simple de cada profesional propuesto, donde se comprometen a participar en la ejecución del estudio en el caso de que se otorgue la Buena Pro, suscrito por el profesional y postor.



7.55.4.2. De los Equipos

Deberá acreditarse la propiedad del equipo mínimo con comprobantes de pago y/o contratos o compromiso de alquiler.

- 01 Camioneta Pick UP 4x4
- 03 Laptops
- 02 Impresoras
- 01 Cámara fotográfica.
- 01 Estación total (Equipamiento completo)



18

Para la suscripción de contrato se deberá presentar copia de documentos que sustenten la propiedad, la posesión, el compromiso de compra venta o alquiler u otro documento que acredite la disponibilidad del 'equipamiento estratégico requerido (no deberá presentar solo declaración jurada).

7.55.4.3. Metodología de Propuesta

El postor deberá de presentar una metodología propuesta para la ejecución de la consultoría de obra, del que se evaluara la coherencia, cuyo contenido mínimo es el siguiente:

- Plan de Trabajo (Objetivo, secuencia, descripción de conceptos básicos empleados, procedimientos para asegurar la calidad de la consultoría, descripción de elementos y/ herramientas y/o técnicas a ser empleadas. Se acreditarán mediante el plan de trabajo los siguientes cuadros: Relación de actividades para el cumplimiento de la consultoría, Programa de recursos, Programa de actividades Gantt y del servicio personal)
- Rol de actividades del personal propuesto
- Cronograma de Ejecución de Actividades
- Plantear Metodología de recopilación de información antes de iniciar el estudio
- Empleo de software de ingeniería
- Pautas en el desarrollo del plan de trabajo deberá de estar acorde con los términos de referencia
- Organización del equipo técnico
- Plantear la Metodología y Procedimiento de Control para la calidad del estudio
- Programación de actividades durante la ejecución del estudio en software de programación



7.55.4.4. Requisitos de Calificación

a) Capacidad Legal

El postor debe estar debidamente inscrito y con habilitación vigente en el Registro Nacional de Proveedores de Consultorías de obras - Consultoría en obras de saneamiento y afines - Categoría B



b) Factores de Evaluación

• EVALUACION TECNICA (PUNTAJE: 100 Puntos)

FACTORES DE EVALUACIÓN		PUNTAJE/METODOLOGÍA PARA SU ASIGNACIÓN
A.	EXPERIENCIA DEL POSTOR EN LA ESPECIALIDAD	[60] puntos
<p>Evaluación:</p> <p>EXPERIENCIA DEL POSTOR EN LA ESPECIALIDAD, El postor debe acreditar un monto facturado acumulado equivalente a S/. 139,000.00 (Ciento treinta y nueve mil con 00/100 soles), por la contratación de servicios de consultoría de obra iguales o similares al objeto de la convocatoria, durante los diez (10) años anteriores a la fecha de la presentación de ofertas que se computarán desde la fecha de la conformidad o emisión del comprobante de pago, según corresponda.</p> <p>Acreditación:</p> <p>La experiencia en la especialidad se acreditará con copia simple de (i) contratos u órdenes de servicios y su respectiva conformidad, constancia de prestación o liquidación del contrato; o (ii) comprobantes de pago cuya cancelación se acredite documental y fehacientemente, con voucher de depósito, nota de abono, reporte de estado de cuenta, cualquier otro documento emitido por Entidad del sistema financiero que acredite el abono o mediante cancelación en el mismo comprobante de pago¹⁶.</p> <p>Las disposiciones sobre el requisito de calificación "Experiencia del postor en la especialidad" previstas en el literal C del numeral 3.2 del Capítulo III de la presente sección de las bases resultan aplicables para el presente factor.</p>		<p>M = Monto facturado acumulado por el postor por la prestación de servicios de consultoría en la especialidad.</p> <p>M > 1.1 veces el valor referencial:</p> <p>60 puntos</p> <p>M ≤ 1.1 veces el valor referencial y > = 1 veces el valor referencial:</p> <p>50 puntos</p>
METODOLOGIA PROPUESTA		(40) Puntos
<p>Evaluación:</p> <p>Se evaluará la metodología propuesta por el postor para la ejecución de la consultoría de obra, cuyo contenido mínimo es el siguiente:</p> <ol style="list-style-type: none">1. Plan de trabajo (objetivo, secuencia, descripción de conceptos básicos empleados, procedimientos para asegurar la calidad de la consultoría, descripción de elementos y/o herramientas y/o técnicas a ser empleadas., Se acreditarán mediante plan de trabajo los siguientes cuadros: Relación de actividades para la realización del trabajo, Programa de recursos, Programa de actividades Gantt y del servicio del personal.2. Rol de actividades del personal propuesto.3. Cronograma de Ejecución de Actividades.4. Plantea la Metodología de recopilación de información antes de iniciar el estudio.5. Empleo de software de ingeniería6. Pautas en el desarrollo del plan de trabajo deberá estar acorde con los términos de referencia.		<p>Desarrolla la metodología que sustenta la oferta</p> <p>40 puntos</p>



7. Organización del equipo técnico. 8. Plantea un método y/o sistema de mitigación ambiental para todo el proceso de elaboración del expediente técnico 9. Plantea la Metodología y Procedimiento de control para la calidad del estudio. 10. Programación de actividades durante la ejecución del estudio en software de programación.	
Se calificará de acuerdo a la Coherencia del plan de trabajo presentado Acreditación: Se acreditará mediante la presentación del documento que sustente la metodología propuesta.	
PUNTAJE TOTAL	100 puntos

Para acceder a la etapa de evaluación económica, el postor debe obtener un puntaje técnico mínimo de ochenta (80) puntos.

• EVALUACION ECONOMICA (PUNTAJE: 100 Puntos)

FACTOR DE EVALUACIÓN	PUNTAJE / METODOLOGÍA PARA SU ASIGNACIÓN
A. PRECIO	
Evaluación: Se evaluará considerando la oferta económica del postor. Acreditación: Se acreditará mediante el documento que contiene la oferta económica (Anexo N° 6)	La evaluación consistirá en asignar un puntaje de cien (100) puntos a la oferta de precio más bajo y otorga a las demás ofertas puntajes inversamente proporcionales a sus respectivos precios, según la siguiente fórmula: $P_i = \frac{O_m \times PMP}{O_i}$ Donde: I = Oferta P _i = Puntaje de la oferta a evaluar O _i = Precio i O _m = Precio de la oferta más baja PMP = Puntaje máximo del precio
PUNTAJE TOTAL	100 puntos

c) Otorgamiento de la Buena Pro

El postor que obtenga la buena pro, será el que tenga el mayor puntaje, sumando los puntos de la evaluación técnica y económica.



7.55.4.5. De Conocimiento del Lugar del Proyecto

El Consultor efectuará un reconocimiento general del lugar, donde se enmarca el proyecto, y que deberá estar acreditado con un documento que indique su visita al lugar y visado por alguna autoridad comunal o civil del lugar.

7.56. Lugar y Plazo de la Prestación de la Consultoría

7.56.1. LUGAR

El trabajo para realizarse es en la Comunidad de Huanca Umuyto en el ámbito del distrito de HAQUIRA.

7.56.2. PLAZO

Plazo Único

La entrega del producto se realizará de la siguiente manera:

Descripción	Plazo de presentación en días calendarios (Equipo)	Formular observaciones en días calendarios (Entidad)	Levantamiento de observaciones en días calendarios (Consultor)	% de valorización
Entregable final	60	10	15	100%



7.57. Productos o Entregables

El consultor deberá entregar el Expediente Técnico Aprobado en 03 ejemplares originales con sus respectivos CDs con información digital editable del expediente técnico, adicionalmente el consultor presentará el Formato N° 08-A Registros en la Fase de Ejecución para Proyectos de Inversión – sección A, de acuerdo a la Directiva N° 001-2019-EF/63.01 para su aprobación de consistencia.

El consultor seleccionado, será responsable por un adecuado planteamiento, programación, conducción de estudios básicos, diseños en general, por la calidad técnica de todo el estudio que deberá de ser ejecutado en concordancia con los estándares actuales de diseño en todas las especialidades de ingeniería relacionados con el estudio, planteamiento, métodos constructivos de última generación para la obra.

7.57.1. CONTENIDO MÍNIMO DEL PRODUCTO FINAL (EXPEDIENTE TÉCNICO)

Contenido recomendado del expediente técnico

INDICE

I) OBJETIVO

II) ALCANCE

III) EXPEDIENTE TÉCNICO

III.1) CARACTERÍSTICAS DE PRESENTACIÓN DEL EXPEDIENTE TÉCNICO

- Orden de la documentación y separadores
- Foliación del expediente técnico



c. Forma de presentación del expediente técnico

d. Contenido máximo de archivadores

III.2) CONTENIDO MÍNIMO DEL EXPEDIENTE TÉCNICO

1 ÍNDICE NUMERADO

2 MEMORIA DESCRIPTIVA

2.1 ANTECEDENTES

2.2 CARACTERÍSTICAS GENERALES

2.3 DESCRIPCIÓN DEL SISTEMA EXISTENTE

2.4 CONSIDERACIONES DE DISEÑO DEL SISTEMA PROPUESTO

2.5 DESCRIPCIÓN TÉCNICA DEL PROYECTO

2.6 CUADRO RESUMEN DE METAS

2.7 CUADRO RESUMEN DE PRESUPUESTO

2.8 MODALIDAD DE EJECUCIÓN DE OBRA

2.9 SISTEMA DE CONTRATACIÓN

2.10 PLAZO DE EJECUCIÓN DE LA OBRA

2.11 OTROS

3 MEMORIA DE CÁLCULO DE TODOS LOS COMPONENTES

3.1 PARÁMETROS DE DISEÑO

3.2 DISEÑO Y CÁLCULO HIDRÁULICO

3.3 DISEÑO Y CÁLCULO ESTRUCTURAL

4 PLANILLA DE METRADOS, CON SUSTENTO Y GRÁFICOS

5 PRESUPUESTO DE OBRA

6 ANÁLISIS DE PRECIOS UNITARIOS

7 RELACIÓN Y COTIZACIÓN DE INSUMOS

8 FORMULA POLINÓMICA

9 CRONOGRAMAS

9.1 CRONOGRAMA DE EJECUCIÓN DE OBRAS

9.2 CALENDARIO DE ADQUISICIÓN DE MATERIALES

9.3 CALENDARIO DE AVANCE DE OBRA VALORIZADO

10 ESPECIFICACIONES TÉCNICAS DEL PROYECTO

11 PLANOS

11.1 ÍNDICE DE PLANOS

11.2 PLANOS DE UBICACIÓN

11.3 PLANO DEL ÁMBITO DE INFLUENCIA DEL PROYECTO, DELIMITADO

11.4 PLANO TOPOGRÁFICO CON CURVAS DE NIVEL ELABORADO A PARTIR DE BM OFICIAL (CON PLANIMETRÍA EN BAJO RELIEVE; BM AUXILIAR EN ZONA RURAL)

11.5 PLANO TRAZADO Y LOTIZACIÓN APROBADO POR LA MUNICIPALIDAD

CORRESPONDIENTE SISTEMA DE AGUA POTABLE

11.6 PLANO CLAVE DE SISTEMA DE AGUA POTABLE

11.7 PLANOS DE COMPONENTES PRIMARIOS

11.8 PLANO DE REDES DE AGUA POTABLE

11.9 PLANO DE MODELAMIENTO HIDRÁULICO

11.10 PLANOS DE DETALLE DE EMPALMES

11.11 PLANOS DE DETALLE DE ACCESORIOS

11.12 PLANO DE CONEXIONES DOMICILIARIAS DE AGUA POTABLE





11.13 ARQUITECTURA DE OBRAS DE ARTE: PLANOS DE DISTRIBUCIÓN, ELEVACIÓN Y CORTE DE LA INFRAESTRUCTURA de tratamiento - Escala: 1:100

11.14 ESTRUCTURAS DE OBRAS DE ARTE: PLANOS DE PLANTA, ELEVACIÓN Y DETALLE DE LAS ESTRUCTURAS DE LOS AMBIENTES PARA TRATAMIENTO – ESCALA 1:100 Y TODOS LOS COMPONENTES

11.15 OTROS

12 MANUAL DE OPERACIÓN Y MANTENIMIENTO

13 PANEL FOTOGRÁFICO

14 FIRMA Y SELLO DE LOS PROFESIONALES ESPECIALISTAS PARTICIPANTES EN: LA ELABORACIÓN DEL EXPEDIENTE TÉCNICO Y REVISIÓN DEL EXPEDIENTE TÉCNICO

15 ESTUDIOS BÁSICOS

E.1 ESTUDIO TOPOGRÁFICO

E.2 ESTUDIO DE MECÁNICA DE SUELOS

E.3 ESTUDIO DE FUENTES DE AGUA

E.4 ESTUDIO DE IMPACTO AMBIENTAL, ESTUDIO DE VULNERABILIDAD Y RIESGO, ESTUDIO DE INTERVENCIÓN SOCIAL.

E.5 ESTUDIO DE SEGURIDAD Y SALUD OCUPACIONAL EN LA EJECUCIÓN DE LA OBRA

16 DOCUMENTOS COMPLEMENTARIOS

D.1 DOCUMENTOS QUE GARANTICEN LA OPERACIÓN Y MANTENIMIENTO DEL PROYECTO

D.2 METAS DEL PROYECTO

D.3 CERTIFICADO DE INEXISTENCIA DE RESTOS ARQUEOLÓGICOS (CIRA) O PLAN DE MONITOREO ARQUEOLÓGICO APROBADO

D.4 PADRÓN DE BENEFICIARIOS APROBADO

D.5 DOCUMENTOS SOBRE LA LIBRE DISPONIBILIDAD DE TERRENO

D.6 ACTA DE APROBACIÓN DE LA CUOTA FAMILIAR (de corresponder)

D.7 ACTA DE APROBACIÓN POR PARTE DE LA COMUNIDAD DEL PLANTEAMIENTO DEL PROYECTO



7.58. Otras Obligaciones del Consultor

El consultor está en la obligación del cumplimiento de la elaboración del expediente técnico y todo lo que ello conlleve, vale indicar todos los trámites necesarios y acuerdo a las directivas y normas del sector.

7.59. Sub Contratación

Es de manejo y responsabilidad del consultor algún tipo de subcontratación, este no deberá superar el 40% del monto total del valor referencial.

7.60. Confidencialidad

La información obtenida del Contratante y la documentación elaborada dentro de los alcances del presente servicio no podrán ser divulgadas a terceros o usada para otros fines que no sean los del presente servicio.



NOTA: El CONSULTOR podrá coordinar con la Municipalidad si es que ve por conveniente incorporar nuevas acciones que no se haya contemplado en el Perfil Técnico del Proyecto (si los hubiera), para eso deberá solicitarlo a la entidad.

7.61. Propiedad intelectual

Para tal efecto la Municipalidad de HAQUIRA tendrá todos los derechos de propiedad intelectual, respecto al producto entregado y otros que guarden una relación directa con la ejecución del servicio.

7.62. Medidas De Control Durante La Ejecución Contractual

La elaboración del expediente técnico se deberá de desarrollar en coordinación con la oficina de estudios y proyectos y la oficina de supervisión y liquidación de inversiones.

La oficina que brindará la conformidad del servicio será la oficina de estudios y proyectos previo aprobación del expediente.

7.63. Valor Referencial

El valor referencial de la contratación de la Elaboración del Expediente Técnico es de S/. 139,000.00 (Ciento Treinta y Nueve Mil con 00/100 soles).





11

Cuadro N°1: Estructura de costos de la elaboración del Expediente Técnico





MUNICIPALIDAD DISTRITAL DE HAQUIRA
ADJUDICACION SIMPLIFICADA N° 005-2025- MDH- (Primera convocatoria)

"Nueva Generación al Servicio del Pueblo"

ESTRUCTURA DEL VALOR REFERENCIAL PARA SERVICIO DE CONSULTORIA						
ELABORACION DE ESTUDIO DE INVERSIÓN A NI VEL DE EXPEDIENTE TÉCNICO MUNICIPALIDAD DISTRITAL DE HAQUIRA						
PROYECTO:	"MEJORAMIENTO Y AMPLIACIÓN DEL SERVICIO DE AGUA POTABLE Y ALCANTARILLADO SANITARIO, DE LOS SISTEMAS DE AGUA POTABLE Y ALCANTARILLADO SANITARIO EN LA COMUNIDAD HUANCA UMUYTO DEL DISTRITO DE HAQUIRA - PROVINCIA DE COTABAMBAS - DEPARTAMENTO DE APURÍMAC"					
UBICACIÓN:	COMUNIDAD DE HUANCA UMUYTO					
PLAZO:	60 DIAS CALENDARIO					
FECHA:	ENERO DEL 2025					
N°	DESCRIPCION	UNIDAD	CANTIDAD	P. UNITARIO	PARCIAL	TOTAL
1	ESTUDIO TOPOGRAFICO					9,900.00
1.1	Técnico en Topografía	DIAS	10.00	150.00	1,500.00	
1.2	Ayudante de Topografía	DIAS	10.00	100.00	1,000.00	
1.3	Prismeros	DIAS	10.00	80.00	800.00	
1.4	Ayudantes Empadronadores	DIAS	10.00	80.00	800.00	
1.5	Codificadores de viviendas	DIAS	10.00	80.00	800.00	
1.6	Puntos Geodesicos	PTOs	2.00	2,500.00	5,000.00	
	PERSONAL PROFESIONAL					65,000.00
2.1	Jefe de Proyecto (Ingeniero Sanitario y/o Civil)	MES	2.50	10,000.00	25,000.00	
2.2	Especialista en Hidrología e Hidráulica (Ingeniero Sanitario y/o Civil)	MES	1.00	8,000.00	8,000.00	
2.3	Especialista en Geología y Geotecnia (Ingeniero Civil)	MES	1.00	8,000.00	8,000.00	
2.4	Especialista en Topografía (Ingeniero Topógrafo)	MES	1.00	8,000.00	8,000.00	
2.5	Especialista en Costos y Presupuestos (Ingeniero Civil)	MES	1.00	8,000.00	8,000.00	
2.6	Especialista en Gestión de Riesgo	MES	1.00	8,000.00	8,000.00	
3	ESTUDIOS BASICOS					32,187.83
3.1	ESTUDIO DE MECANICA DE SUELOS					
3.1.1	Costo de Ensayos de Clasificación de Suelos E-50 del RNE					
3.1.1.1	CAPTACION	UND	6.00	360.00	2,160.00	
3.1.1.2	RESERVORIO	UND	2.00	360.00	720.00	
3.1.1.3	CONDUCCION	UND	4.00	360.00	1,440.00	
3.1.1.4	RED DE DISTRIBUCION PRIMARIA	UND	5.00	360.00	1,800.00	
3.1.1.5	RED DE DISTRIBUCION SECUNDARIA	UND	4.00	360.00	1,440.00	
3.1.2	Costo de Ensayos de Capacidad Portante					
3.1.2.1	CAPTACION	UND	6.00	300.00	1,800.00	
3.1.2.2	RESERVORIO	UND	2.00	300.00	600.00	
3.1.3	Costo de Ensayos Químicos en Suelos					
3.1.3.1	CAPTACION	UND	6.00	225.00	1,350.00	
3.1.3.2	RESERVORIO	UND	2.00	225.00	450.00	
3.1.4	Costo de Ensayos en Agregados de Cantera					
3.1.4.1	AGREGADO FINO	UND	1.00	300.00	300.00	
3.1.4.2	AGREGADO GRUESO	UND	1.00	300.00	300.00	
3.1.5	Costo de Diseño de Mezclas de Concreto					
3.1.5.1	F'c = 100 kg/cm ²	UND	1.00	250.00	250.00	
3.1.5.2	F'c = 140 kg/cm ²	UND	1.00	250.00	250.00	
3.1.5.3	F'c = 175 kg/cm ²	UND	1.00	250.00	250.00	
3.1.5.4	F'c = 210 kg/cm ²	UND	1.00	300.00	300.00	
3.1.5.5	F'c = 280 kg/cm ²	UND	1.00	300.00	300.00	
3.2	ESTUDIO DE FUENTES DE AGUA					
3.2.1	Análisis de fuentes de agua por laboratorio especializado	UND	3.00	2,500.00	7,500.00	
3.3	ALQUILERES					
3.3.1	ALQUILER DE CAMIONETA 4X4	UND	6.00	80.00	480.00	



N°	DESCRIPCION	UNIDAD	CANTIDAD	P. UNITARIO	PARCIAL	TOTAL
3.4.	COMBUSTIBLES Y LUBRICANTES					
3.4.1.	Petroleo B-S50	UND	1.00	1,500.00	1,500.00	
3.5.	CERTIFICADO DE INEXISTENCIA DE RESTOS ARQUEOLOGICOS CIRA					
3.5.1.	Derechos de tramite CIRA	UND	1.00	3,000.00	3,000.00	
3.6.	TRAMITES DE ACREDITACION HIDRICA					
3.6.1.	Tramites de acreditación Hídrica y Actualización (ANA ALA)	UND	2.00	1,700.00	3,400.00	
3.7.	UTILES DE ESCRITORIO					
3.7.1.	Utiles de Escritorio	GLB	1.00	2,000.00	2,000.00	
3.8.	OTROS GASTOS					
3.8.1.	GASTOS DE ALIMENTACION	UND	1.00	597.83	597.83	
	COSTO DIRECTO					107,087.83
	UTILIDAD 10% CD					10,708.78
	SUB TOTAL					117,796.61
	IGV 18% DEL SUB TOTAL					21,203.39
	TOTAL, COSTO COSULTORIA SI.					139,000.00

7.64. Forma y Condiciones de Pago

El primer pago del 40% se realizará, previa conformidad del área usuaria a la presentación del Expediente Técnico ante la Municipalidad Distrital de Haqira.

El Segundo Pago del 60% se realizará a la Aprobación con Resolución del Expediente Técnico y el registro del formato N° 08-A Invierte.PE y a la entrega de 3 ejemplares del expediente técnico con sus respectivos CDs con información digital editable.



7.65. Penalidad por Mora y Otras Penalidades Aplicables

Las penalidades y sanciones estarán regidas de acuerdo a la Ley N° 30228 Ley de Contrataciones del estado, que en su Reglamento aprobado mediante D.S. N° 350-2015-EF detalla en los siguientes artículos:

Artículo 133.- Penalidad por mora en la ejecución de la prestación

En caso de retraso injustificado en la ejecución de las prestaciones objeto del contrato, la Entidad le aplicará al contratista una penalidad por cada día de atraso, hasta por un monto máximo equivalente al diez por ciento (10%) del monto del contrato vigente o, de ser el caso, del ítem que debió ejecutarse. Esta penalidad será deducida de los pagos a cuenta, del pago final o en la liquidación final; o si fuese necesario se cobrará del monto resultante de la ejecución de las garantías de fiel cumplimiento o por el monto diferencial de propuesta. En todos los casos, la penalidad se aplicará automáticamente y se calculará de acuerdo con la siguiente fórmula:

$$\text{Penalidad diaria} = \frac{0.10 \times \text{Monto}}{\text{FxPlazoendías}}$$



4

Donde F tendrá los siguientes valores:

Para plazos menores o iguales a sesenta (60) días, para bienes, servicios y ejecución de obras: **$F = 0.40$**

Para plazos mayores a sesenta (60) días

Para bienes, servicios. **$F = 0.25$**

Para obras: **$F = 0.15$**

Tanto el monto como el plazo se refieren, según corresponda, al contrato o ítem que debió ejecutarse o, en caso de que estos involucraran obligaciones de ejecución periódica, a la prestación parcial que fuera materia de retraso.

Para efectos del cálculo de la penalidad diaria se considerará el monto del contrato vigente.

Cuando se llegue a cubrir el monto máximo de la penalidad, la Entidad podrá resolver el contrato por incumplimiento.

Artículo 134.- Otras penalidades

Los documentos del procedimiento de selección podrán establecer penalidades distintas a la mencionada en el artículo 133, siempre y cuando sean objetivas, razonables, congruentes y proporcionales con el objeto de contratación. Para estos efectos, deben incluir los supuestos de aplicación de penalidad, distintas al retraso o mora, la fórmula de cálculo de la penalidad para cada supuesto y el procedimiento mediante el cual se verifica el supuesto a penaliza.

Estas penalidades se calcularán de forma independiente a la penalidad por mora.

7.66. Responsabilidad por Vicios Ocultos

El plazo de responsabilidad del consultor por la calidad ofrecida y por los vicios ocultos será de 03 años contados a partir de la conformidad otorgada por la oficina de estudios y proyectos.



REQUISITOS DE CALIFICACIÓN

Importante para la Entidad

Los requisitos de calificación que la Entidad debe adoptar son los siguientes:

Esta nota deberá ser eliminada una vez culminada la elaboración de las bases.

A	CAPACIDAD LEGAL
	HABILITACIÓN
	<u>Requisitos:</u> El consultor de obra debe contar con inscripción vigente en el RNP en la(s) especialidad(es) de [CONSULTORÍA EN OBRAS DE SANEAMIENTO BASICO AGUA Y DESAGUE URBANO Y AFINES] y en la categoría ["B"] o superior. <u>Importante</u> <i>De conformidad con la Opinión N° 186-2016/DTN, la habilitación de un postor, está relacionada con cierta atribución con la cual debe contar el proveedor para poder llevar a cabo la actividad materia de contratación, este es el caso de las actividades reguladas por normas en las cuales se establecen determinados requisitos que las empresas deben cumplir a efectos de estar habilitadas para la ejecución de determinado servicio o estar autorizadas para la comercialización de ciertos bienes en el mercado.</i> <u>Acreditación:</u> Constancia de inscripción vigente en la especialidad de consultoría en obras de saneamiento básico agua y desagüe urbano y afines – Categoría B <u>Importante</u> <i>En el caso de consorcios, todos los integrantes deben acreditar este requisito.</i>



B	CAPACIDAD TÉCNICA Y PROFESIONAL
B.1	CALIFICACIONES DEL PERSONAL CLAVE
	FORMACIÓN ACADÉMICA
	<u>Requisitos:</u> 1.- JEFE DE PROYECTO. Un (01) Ingeniero Sanitario o Ingeniero Civil. 2.- ESPECIALISTA EN HIDROLOGIA E HIDRAULICA. Un (01) Ingeniero Sanitario o Ingeniero civil. 3.- ESPECIALISTA EN COSTOS Y PRESUPUESTOS Un (01) Ingeniero civil 4.- ESPECIALISTA EN GEOLOGIA Y GEOTECNIA Un (01) Ingeniero civil o Ingeniero Geólogo. 5.- ESPECIALISTA EN ESTIMACION DE RIESGOS Un (01) Ingeniero civil o Ingeniero Geólogo.



	<p><u>Acreditación:</u></p> <p>De conformidad con el numeral 49.3 del artículo 49 y el literal e) del numeral 139.1 del artículo 139 del Reglamento este requisito de calificación se acredita para la suscripción del contrato.</p> <p><u>Importante</u></p> <p><i>De conformidad con el artículo 186 del Reglamento el supervisor, debe cumplir con las mismas calificaciones profesionales establecidas para el residente de obra. Asimismo, el jefe del proyecto para la elaboración del expediente técnico debe cumplir con las calificaciones exigidas en el artículo 188 del Reglamento.</i></p>
B.2	<p>EXPERIENCIA DEL PERSONAL CLAVE</p> <p><u>Requisitos:</u></p> <p><u>JEFE DEL PROYECTO.</u></p> <p>Deberá contar como mínimo una experiencia efectiva de (24) meses acumulados como: Jefe del proyecto y/o consultor y/o proyectista y/o evaluador y/o inspector en la elaboración de perfiles y/o expedientes técnicos en proyectos iguales y/o similares, que se computa desde la colegiatura.</p> <p><u>ESPECIALISTA EN HIDROLOGIA E HIDRAULICA.</u></p> <p>Deberá contar como mínimo una experiencia efectiva de (12) meses acumulados como: Especialista Sanitario y/o Especialista en diseño de redes agua y desagüe y/o Especialista en modelamiento hidráulico, y/o especialista en diseño estructural de reservorios en la elaboración de perfiles y/o expedientes técnicos en proyectos iguales y/o similares, que se computa desde la colegiatura.</p> <p><u>ESPECIALISTA EN COSTOS Y PRESUPUESTOS.</u></p> <p>Deberá contar como mínimo una experiencia efectiva de (12) meses acumulados como Especialista en Costos y Presupuestos en la elaboración de perfiles y/o expedientes técnicos en proyectos iguales y/o similares, que se computa desde la colegiatura.</p> <p><u>ESPECIALISTA EN GEOLOGIA Y GEOTECNIA.</u></p> <p>Deberá contar como mínimo una experiencia efectiva de (12) meses acumulados como Especialista de Mecánica de Suelos en la elaboración de perfiles y/o expedientes técnicos en proyectos en general, que se computa desde la colegiatura.</p> <p><u>ESPECIALISTA EN ESTIMACION DE RIESGOS.</u></p> <p>Deberá contar como mínimo con una experiencia efectiva de haber participado en elaboración de 02 evaluaciones de riesgo originado por fenómenos naturales y/o especialista en gestión y evaluación de riesgos; en la elaboración expediente técnico en proyectos de saneamiento y afines, que se computa desde la colegiatura. Además, deberá estar acreditado por el CENEPRED a la condición de Evaluador de Riesgo del Riesgo Originado por Fenómenos Naturales.</p> <p><u>Acreditación:</u></p> <p>De conformidad con el numeral 49.3 del artículo 49 y el literal e) del numeral 139.1 del artículo 139 del Reglamento este requisito de calificación se acredita para la suscripción del contrato.</p>



MUNICIPALIDAD DISTRITAL DE HAQUIRA
ADJUDICACION SIMPLIFICADA N° 005-2025- MDH- (Primera convocatoria)

"Nueva Generación al Servicio del Pueblo"

Importante

De conformidad con el artículo 186 del Reglamento el supervisor, debe cumplir con la misma experiencia establecida para el residente de obra. Asimismo, el jefe del proyecto para la elaboración del expediente técnico debe cumplir con la experiencia exigida en el artículo 188 del Reglamento.

B CAPACIDAD TÉCNICA Y PROFESIONAL

B.3 EQUIPAMIENTO ESTRATÉGICO

Requisitos:

ÍTEM	EQUIPO	CARACTERÍSTICAS	UNIDAD	CANT
1	Camioneta pick UP 4x4	Con SOAT y Revisión Técnica vigente.	Und	01
2	Computadora portátil	Laptop procesador I5 o superior.	Und	03
3	Impresora	Blanco/negro y color	Und	02
4	Cámara fotográfica	También se considerara celular con alta resolución	Und	01
5	Estación total	Equipamiento completo	Und	01

Acreditación:

De conformidad con el numeral 49.3 del artículo 49 y el literal e) del numeral 139.1 del artículo 139 del Reglamento este requisito de calificación se acredita para la suscripción del contrato.

C EXPERIENCIA DEL POSTOR EN LA ESPECIALIDAD

Requisitos:

El postor debe acreditar un monto facturado acumulado equivalente a S/. 139,000.00 (Ciento treinta y nueve mil con 00/100 soles), por la contratación de servicios de consultoría de obra iguales o similares al objeto de la convocatoria, durante los diez (10) años anteriores a la fecha de la presentación de ofertas que se computarán desde la fecha de la conformidad o emisión del comprobante de pago, según corresponda.

Se consideran servicios de consultoría de obra similares a los siguientes: ELABORACIÓN DE EXPEDIENTES TÉCNICOS DE OBRA Y/O ESTUDIOS DEFINITIVOS Y PERFILES, REFERIDOS A MEJORAMIENTO Y/O CONSTRUCCIÓN Y/O AMPLIACIÓN Y/O RECONSTRUCCION DE OBRAS DE SANEAMIENTO BASICO AGUA Y DESAGUE URBANO O RURAL., contratados en Instituciones Públicas.

Acreditación:

La experiencia del postor en la especialidad se acreditará con copia simple de (i) contratos u órdenes de servicios y su respectiva conformidad, constancia de prestación o liquidación del contrato; o (ii) comprobantes de pago cuya cancelación se acredite documental y fehacientemente, con voucher de depósito, nota de abono, reporte de estado de cuenta, cualquier otro documento emitido por Entidad del sistema financiero que acredite el abono o mediante cancelación en el mismo comprobante de pago¹.

¹ Cabe precisar que, de acuerdo con la Resolución N° 0065-2018-TCE-S1 del Tribunal de Contrataciones del Estado:

"... el solo sello de cancelado en el comprobante, cuando ha sido colocado por el propio postor, no puede ser considerado como una acreditación que produzca fehaciencia en relación a que se encuentra cancelado. Admitir ello equivaldría a considerar como válida la sola declaración del postor afirmando que el comprobante de pago ha sido cancelado"



4

Los postores pueden presentar hasta un máximo de veinte (20) contrataciones para acreditar el requisito de calificación y el factor "Experiencia de Postor en la Especialidad".

En caso los postores presenten varios comprobantes de pago para acreditar una sola contratación, se debe acreditar que corresponden a dicha contratación; de lo contrario, se asumirá que los comprobantes acreditan contrataciones independientes, en cuyo caso solo se considerará, las veinte (20) primeras contrataciones indicadas en el **Anexo N° 8** referido a la Experiencia del Postor en la Especialidad.

En el caso de servicios de supervisión en ejecución, solo se considera como experiencia la parte del contrato que haya sido ejecutada durante los diez (10) años anteriores a la fecha de presentación de ofertas, debiendo adjuntarse copia de las conformidades correspondientes a tal parte o los respectivos comprobantes de pago cancelados.

En los casos que se acredite experiencia adquirida en consorcio, debe presentarse la promesa de consorcio o el contrato de consorcio del cual se desprenda fehacientemente el porcentaje de las obligaciones que se asumió en el contrato presentado; de lo contrario, no se computará la experiencia proveniente de dicho contrato.

Asimismo, cuando se presenten contratos derivados de procesos de selección convocados antes del 20.09.2012, la calificación se ceñirá al método descrito en la Directiva "Participación de Proveedores en Consorcio en las Contrataciones del Estado", debiendo presumirse que el porcentaje de las obligaciones equivale al porcentaje de participación de la promesa de consorcio o del contrato de consorcio. En caso que en dichos documentos no se consigne el porcentaje de participación se presumirá que las obligaciones se ejecutaron en partes iguales.

Si el titular de la experiencia no es el postor, consignar si dicha experiencia corresponde a la matriz en caso que el postor sea sucursal, o fue transmitida por reorganización societaria, debiendo acompañar la documentación sustentatoria correspondiente.

Si el postor acredita experiencia de otra persona jurídica como consecuencia de una reorganización societaria, debe presentar adicionalmente el **Anexo N° 9**.

Quando en los contratos, órdenes de servicio o comprobantes de pago el monto facturado se encuentre expresado en moneda extranjera, debe indicarse el tipo de cambio venta publicado por la Superintendencia de Banca, Seguros y AFP correspondiente a la fecha de suscripción del contrato, de emisión de la orden de servicio o de cancelación del comprobante de pago, según corresponda.

Sin perjuicio de lo anterior, los postores deben llenar y presentar el **Anexo N° 8** referido a la Experiencia del Postor en la Especialidad.

Importante

- *El órgano encargado de las contrataciones o el comité de selección, según corresponda, debe valorar de manera integral los documentos presentados por el postor para acreditar la experiencia. En tal sentido, aun cuando en los documentos presentados la denominación del objeto contractual no coincida literalmente con el previsto en las bases, se deberá validar la experiencia si las actividades que ejecutó el postor corresponden a la experiencia requerida.*
- *En el caso de consorcios, la calificación de la experiencia se realiza conforme a la Directiva "Participación de Proveedores en Consorcio en las Contrataciones del Estado".*

(...)

"Situación diferente se suscita ante el sello colocado por el cliente del postor [sea utilizando el término "cancelado" o "pagado"] supuesto en el cual si se contaría con la declaración de un tercero que brinde certeza, ante la cual debiera reconocerse la validez de la experiencia".



3

Importante

- Si como resultado de una consulta u observación corresponde precisarse o ajustarse el requerimiento, se solicita la autorización del área usuaria y se pone de conocimiento de tal hecho a la dependencia que aprobó el expediente de contratación, de conformidad con el numeral 72.3 del artículo 72 del Reglamento.
- El cumplimiento de los Términos de Referencia se realiza mediante la presentación de una declaración jurada. De ser el caso, adicionalmente la Entidad puede solicitar documentación que acredite el cumplimiento del algún componente de estos. Para dicho efecto consignará de manera detallada los documentos que deben presentar los postores en el literal a.5) del numeral 2.2.1.1 de esta sección de las bases.
- Los requisitos de calificación determinan si los postores cuentan con las capacidades necesarias para ejecutar el contrato, lo que debe ser acreditado documentalmente, y no mediante declaración jurada.





2

CAPÍTULO IV
FACTORES DE EVALUACIÓN

EVALUACIÓN TÉCNICA (Puntaje: 100 Puntos)

FACTORES DE EVALUACIÓN		PUNTAJE / METODOLOGÍA PARA SU ASIGNACIÓN
A.	EXPERIENCIA DEL POSTOR EN LA ESPECIALIDAD	60 puntos
	<p>Evaluación:</p> <p>El postor debe acreditar un monto facturado acumulado equivalente a S/. 139,000.00 (Ciento treinta y nueve mil con 00/100 soles), por la contratación de servicios de consultoría de obra iguales o similares al objeto de la convocatoria, durante los diez (10) años anteriores a la fecha de la presentación de ofertas que se computarán desde la fecha de la conformidad o emisión del comprobante de pago, según corresponda.</p> <p>Acreditación:</p> <p>La experiencia en la especialidad se acreditará con copia simple de (i) contratos u órdenes de servicios y su respectiva conformidad, constancia de prestación o liquidación del contrato; o (ii) comprobantes de pago cuya cancelación se acredite documental y fehacientemente, con voucher de depósito, nota de abono, reporte de estado de cuenta, cualquier otro documento emitido por Entidad del sistema financiero que acredite el abono o mediante cancelación en el mismo comprobante de pago2.</p> <p>Las disposiciones sobre el requisito de calificación "Experiencia del postor en la especialidad" previstas en el literal C del numeral 3.2 del Capítulo III de la presente sección de las bases resultan aplicables para el presente factor.</p>	<p>M = Monto facturado acumulado por el postor por la prestación de servicios de consultoría en la especialidad</p> <p>M > [1.1] veces el valor referencial: [60] puntos</p> <p>M <= [1.1] veces el valor referencial y = [1] veces el valor referencial: [50] puntos</p>
B.	METODOLOGÍA PROPUESTA	[40] puntos
	<p>Evaluación:</p> <p>Se evaluará la metodología propuesta por el postor para la ejecución de la consultoría de obra, cuyo contenido mínimo es el siguiente:</p> <p>11. Plan de trabajo (objetivo, secuencia, descripción de conceptos básicos empleados, procedimientos para asegurar la calidad de la consultoría, descripción de elementos y/o herramientas y/o técnicas a ser empleadas., Se acreditarán mediante plan de</p>	<p>Desarrolla la metodología que sustenta la oferta [40] puntos</p> <p>No desarrolla la metodología que sustente la oferta 0 puntos</p>



2 Cabe precisar que, de acuerdo con la Resolución N° 0065-2018-TCE-S1 del Tribunal de Contrataciones del Estado:

"... el solo sello de cancelado en el comprobante, cuando ha sido colocado por el propio postor, no puede ser considerado como una acreditación que produzca fehaciencia en relación a que se encuentra cancelado. Admitir ello equivaldría a considerar como válida la sola declaración del postor afirmando que el comprobante de pago ha sido cancelado"

(...)

"Situación diferente se suscita ante el sello colocado por el cliente del postor [sea utilizando el término "cancelado" o "pagado"] supuesto en el cual sí se contaría con la declaración de un tercero que brinde certeza, ante la cual debiera reconocerse la validez de la experiencia".



FACTORES DE EVALUACIÓN	PUNTAJE / METODOLOGÍA PARA SU ASIGNACIÓN
<p>trabajo los siguientes cuadros: Relación de actividades para la realización del trabajo, Programa de recursos, Programa de actividades Gantt y del servicio del personal.</p> <ol style="list-style-type: none">12. Rol de actividades del personal propuesto.13. Cronograma de Ejecución de Actividades.14. Plantea la Metodología de recopilación de información antes de iniciar el estudio.15. Empleo de software de ingeniería16. Pautas en el desarrollo del plan de trabajo deberá estar acorde con los términos de referencia.17. Organización del equipo técnico.18. Plantea un método y/o sistema de mitigación ambiental para todo el proceso de elaboración del expediente técnico19. Plantea la Metodología y Procedimiento de control para la calidad del estudio.20. Programación de actividades durante la ejecución del estudio en software de programación. <p>Se calificará de acuerdo a la Coherencia del plan de trabajo presentado</p> <p>Acreditación:</p> <p>Acreditación: Se acreditará mediante la presentación del documento que sustente la metodología propuesta</p>	



Para acceder a la etapa de evaluación económica, el postor debe obtener un **puntaje técnico mínimo de ochenta (80) puntos**.

Importante

- Los factores de evaluación elaborados por el órgano encargado de contrataciones o el comité de selección, según corresponda, guardan vinculación, razonabilidad y proporcionalidad con el objeto de la contratación. Asimismo, estos no pueden calificar con puntaje el cumplimiento de los Términos de Referencia ni los requisitos de calificación.
- Las ofertas técnicas que no alcancen el puntaje mínimo especificado son descalificadas.

EVALUACIÓN ECONÓMICA (Puntaje: 100 Puntos)

FACTOR DE EVALUACIÓN	PUNTAJE / METODOLOGÍA PARA SU ASIGNACIÓN
<p>A. PRECIO</p> <p><u>Evaluación:</u></p> <p>Se evaluará considerando la oferta económica del postor.</p> <p><u>Acreditación:</u></p> <p>Se acreditará mediante el documento que contiene la oferta económica (Anexo N° 6).</p>	<p>La evaluación consistirá en asignar un puntaje de cien (100) puntos a la oferta de precio más bajo y otorga a las demás ofertas puntajes inversamente proporcionales a sus respectivos precios, según la siguiente fórmula:</p> $P_i = \frac{O_m \times PMP}{O_i}$ <p>Donde:</p> <p>I = Oferta</p> <p>P_i = Puntaje de la oferta a evaluar</p> <p>O_i = Precio i</p> <p>O_m = Precio de la oferta más baja</p> <p>PMP = Puntaje máximo del precio</p>
PUNTAJE TOTAL	100 puntos



CAPÍTULO V PROFORMA DEL CONTRATO

Importante

Dependiendo del objeto del contrato, de resultar indispensable, puede incluirse cláusulas adicionales o la adecuación de las propuestas en el presente documento, las que en ningún caso pueden contemplar disposiciones contrarias a la normativa vigente ni a lo señalado en este capítulo.

Conste por el presente documento, la contratación del servicio de consultoría de obra [CONSIGNAR LA DENOMINACIÓN DE LA CONVOCATORIA], que celebra de una parte [CONSIGNAR EL NOMBRE DE LA ENTIDAD], en adelante LA ENTIDAD, con RUC N° [.....], con domicilio legal en [.....], representada por [.....], identificado con DNI N° [.....], y de otra parte [.....], con RUC N° [.....], con domicilio legal en [.....], inscrita en la Ficha N° [.....] Asiento N° [.....] del Registro de Personas Jurídicas de la ciudad de [.....], debidamente representado por su Representante Legal, [.....], con DNI N° [.....], según poder inscrito en la Ficha N° [.....], Asiento N° [.....] del Registro de Personas Jurídicas de la ciudad de [.....], a quien en adelante se le denominará EL CONTRATISTA en los términos y condiciones siguientes:

CLÁUSULA PRIMERA: ANTECEDENTES

Con fecha [.....], el órgano encargado de las contrataciones o el comité de selección, según corresponda, adjudicó la buena pro de la **ADJUDICACIÓN SIMPLIFICADA N° [CONSIGNAR NOMENCLATURA DEL PROCEDIMIENTO DE SELECCIÓN]** para la contratación de [CONSIGNAR LA DENOMINACIÓN DE LA CONVOCATORIA], a [INDICAR NOMBRE DEL GANADOR DE LA BUENA PRO], cuyos detalles e importe constan en los documentos integrantes del presente contrato.

CLÁUSULA SEGUNDA: OBJETO

El presente contrato tiene por objeto [CONSIGNAR EL OBJETO DE LA CONTRATACIÓN].

CLÁUSULA TERCERA: MONTO CONTRACTUAL

El monto total del presente contrato asciende a [CONSIGNAR MONEDA Y MONTO], que incluye todos los impuestos de Ley.

Este monto comprende el costo del servicio de consultoría de obra, todos los tributos, seguros, transporte, inspecciones, pruebas y, de ser el caso, los costos laborales conforme a la legislación vigente, así como cualquier otro concepto que pueda tener incidencia sobre la ejecución del servicio de consultoría de obra materia del presente contrato.

CLÁUSULA CUARTA: DEL PAGO¹⁷

LA ENTIDAD se obliga a pagar la contraprestación a EL CONTRATISTA en [INDICAR MONEDA], en [INDICAR SI SE TRATA DE PAGO ÚNICO, PAGOS PARCIALES O PAGOS PERIÓDICOS O SEGÚN TARIFA EN EL CASO DE PROCEDIMIENTOS DE SUPERVISIÓN DE LA ELABORACIÓN DE EXPEDIENTES TÉCNICOS Y SUPERVISIÓN DE OBRAS CONVOCADOS BAJO EL SISTEMA DE CONTRATACIÓN DE TARIFAS], luego de la recepción formal y completa de la documentación correspondiente, según lo establecido en el artículo 171 del Reglamento de la Ley de Contrataciones del Estado.

Para tal efecto, el responsable de otorgar la conformidad de la prestación deberá hacerlo en un plazo que no excederá de los quince (15) días, bajo responsabilidad de dicho funcionario.

LA ENTIDAD debe efectuar el pago dentro de los diez (10) días calendario siguientes de otorgada

¹⁷ En cada caso concreto, dependiendo de la naturaleza del contrato, podrá adicionarse la información que resulte pertinente a efectos de generar el pago.



la conformidad de los servicios, siempre que se verifiquen las condiciones establecidas en el contrato para ello, bajo responsabilidad del funcionario competente.

En caso de retraso en el pago por parte de LA ENTIDAD, salvo que se deba a caso fortuito o fuerza mayor, EL CONTRATISTA tendrá derecho al pago de intereses legales conforme a lo establecido en el artículo 39 de la Ley de Contrataciones del Estado y en el artículo 171 de su Reglamento, los que se computan desde la oportunidad en que el pago debió efectuarse.

CLÁUSULA QUINTA: DEL PLAZO DE LA EJECUCIÓN DE LA PRESTACIÓN

El plazo de ejecución del presente contrato es de [.....], el mismo que se computa desde [CONSIGNAR SI ES DEL DÍA SIGUIENTE DEL PERFECCIONAMIENTO DEL CONTRATO, DESDE LA FECHA QUE SE ESTABLEZCA EN EL CONTRATO O DESDE LA FECHA EN QUE SE CUMPLAN LAS CONDICIONES PREVISTAS EN EL CONTRATO PARA EL INICIO DE LA EJECUCIÓN, DEBIENDO INDICAR LAS MISMAS EN ESTE ULTIMO CASO].

Importante para la Entidad

De preverse en los Términos de Referencia la ejecución de actividades de instalación, implementación u otros que deban realizarse de manera previa al inicio del plazo de ejecución, se debe consignar lo siguiente:

"El plazo para la [CONSIGNAR LAS ACTIVIDADES PREVIAS PREVISTAS EN LOS TÉRMINOS DE REFERENCIA] es de [.....], el mismo que se computa desde [INDICAR CONDICIÓN CON LA QUE DICHAS ACTIVIDADES SE INICIAN]."

Incorporar a las bases o eliminar, según corresponda.

Importante para la Entidad

En el caso de contratación de prestaciones accesorias, se puede incluir la siguiente cláusula:

CLÁUSULA: PRESTACIONES ACCESORIAS¹⁸

"Las prestaciones accesorias tienen por objeto [CONSIGNAR EL OBJETO DE LAS PRESTACIONES ACCESORIAS].

El monto de las prestaciones accesorias asciende a [CONSIGNAR MONEDA Y MONTO], que incluye todos los impuestos de Ley.

El plazo de ejecución de las prestaciones accesorias es de [.....], el mismo que se computa desde [CONSIGNAR SI ES DEL DÍA SIGUIENTE DEL CUMPLIMIENTO DE LAS PRESTACIONES PRINCIPALES, DESDE LA FECHA QUE SE ESTABLEZCA EN EL CONTRATO O DESDE LA FECHA EN QUE SE CUMPLAN LAS CONDICIONES PREVISTAS EN EL CONTRATO PARA EL INICIO DE LA EJECUCIÓN DE LAS PRESTACIONES ACCESORIAS, DEBIENDO INDICAR LAS MISMAS EN ESTE ULTIMO CASO].

[DE SER EL CASO, INCLUIR OTROS ASPECTOS RELACIONADOS A LA EJECUCIÓN DE LAS PRESTACIONES ACCESORIAS]."

Incorporar a las bases o eliminar, según corresponda

CLÁUSULA SEXTA: PARTES INTEGRANTES DEL CONTRATO

El presente contrato está conformado por las bases integradas, la oferta ganadora¹⁹, así como los documentos derivados del procedimiento de selección que establezcan obligaciones para las partes.

¹⁸ De conformidad con la Directiva sobre prestaciones accesorias, los contratos relativos al cumplimiento de la(s) prestación(es) principal(es) y de la(s) prestación(es) accesorias, pueden estar contenidos en uno o dos documentos. En el supuesto que ambas prestaciones estén contenidas en un mismo documento, estas deben estar claramente diferenciadas, debiendo indicarse entre otros aspectos, el precio y plazo de cada prestación.

¹⁹ La oferta ganadora comprende a la oferta técnica y oferta económica del postor ganador de la buena pro.



CLÁUSULA SÉTIMA: GARANTÍAS

EL CONTRATISTA entregó al perfeccionamiento del contrato la respectiva garantía incondicional, solidaria, irrevocable, y de realización automática en el país al solo requerimiento, a favor de LA ENTIDAD, por los conceptos, montos y vigencias siguientes:

- De fiel cumplimiento del contrato: [CONSIGNAR EL MONTO], a través de la [INDICAR EL TIPO DE GARANTÍA PRESENTADA] N° [INDICAR NÚMERO DEL DOCUMENTO] emitida por [SEÑALAR EMPRESA QUE LA EMITE]. Monto que es equivalente al diez por ciento (10%) del monto del contrato original, la misma que debe mantenerse vigente hasta el consentimiento de la liquidación final.

Importante

Al amparo de lo dispuesto en el numeral 149.4 del artículo 149 del Reglamento de la Ley de Contrataciones del Estado, en los contratos de consultoría de obra, si el postor ganador de la buena pro solicita la retención del diez por ciento (10%) del monto del contrato original como garantía de fiel cumplimiento de contrato, debe consignarse lo siguiente:

"De fiel cumplimiento del contrato: [CONSIGNAR EL MONTO], a través de la retención que debe efectuar LA ENTIDAD, durante la primera mitad del número total de pagos a realizarse, de forma prorrateada, con cargo a ser devuelto a la finalización del mismo."

En el caso que corresponda, consignar lo siguiente:

- Garantía fiel cumplimiento por prestaciones accesorias: [CONSIGNAR EL MONTO], a través de la [INDICAR EL TIPO DE GARANTÍA PRESENTADA] N° [INDICAR NÚMERO DEL DOCUMENTO] emitida por [SEÑALAR EMPRESA QUE LA EMITE], la misma que debe mantenerse vigente hasta el cumplimiento total de las obligaciones garantizadas.

Importante

Al amparo de lo dispuesto en el numeral 151.2 del artículo 151 del Reglamento de la Ley de Contrataciones del Estado, si el postor ganador de la buena pro solicita la retención del diez por ciento (10%) del monto del contrato de la prestación accesorio como garantía de fiel cumplimiento de prestaciones accesorias, debe consignarse lo siguiente:

"De fiel cumplimiento por prestaciones accesorias: [CONSIGNAR EL MONTO], a través de la retención que debe efectuar LA ENTIDAD, durante la primera mitad del número total de pagos a realizarse, de forma prorrateada, con cargo a ser devuelto a la finalización del mismo."

CLÁUSULA OCTAVA: EJECUCIÓN DE GARANTÍAS POR FALTA DE RENOVACIÓN

LA ENTIDAD puede solicitar la ejecución de las garantías cuando EL CONTRATISTA no las hubiere renovado antes de la fecha de su vencimiento, conforme a lo dispuesto en el literal a) del numeral 155.1 del artículo 155 del Reglamento de la Ley de Contrataciones del Estado.

Importante para la Entidad

Sólo en el caso que la Entidad hubiese previsto otorgar adelanto, se debe incluir la siguiente cláusula:

CLÁUSULA NOVENA: ADELANTO DIRECTO

"LA ENTIDAD otorgará [CONSIGNAR NÚMERO DE ADELANTOS A OTORGARSE] adelantos directos por el [CONSIGNAR PORCENTAJE QUE NO DEBE EXCEDER DEL 30% DEL MONTO DEL CONTRATO ORIGINAL] del monto del contrato original.

EL CONTRATISTA debe solicitar los adelantos dentro de [CONSIGNAR EL PLAZO Y OPORTUNIDAD PARA LA SOLICITUD], adjuntando a su solicitud la garantía por adelantos mediante carta fianza o póliza de caución acompañada del comprobante de pago correspondiente. Vencido dicho plazo no procederá la solicitud.

LA ENTIDAD debe entregar el monto solicitado dentro de [CONSIGNAR EL PLAZO] siguientes a la



presentación de la solicitud del contratista."

Incorporar a las bases o eliminar, según corresponda.

CLÁUSULA DÉCIMA: CONFORMIDAD DE LA PRESTACIÓN DEL SERVICIO

La conformidad de la prestación del servicio se regula por lo dispuesto en el artículo 168 del Reglamento de la Ley de Contrataciones del Estado. La conformidad será otorgada por [CONSIGNAR EL ÁREA O UNIDAD ORGÁNICA QUE OTORGARÁ LA CONFORMIDAD].

De existir observaciones, LA ENTIDAD las comunica al CONTRATISTA, indicando claramente el sentido de estas, otorgándole un plazo para subsanar no menor de cinco (5) ni mayor de quince (15) días. Si pese al plazo otorgado, EL CONTRATISTA no cumpliera a cabalidad con la subsanación, LA ENTIDAD puede otorgar al CONTRATISTA periodos adicionales para las correcciones pertinentes. En este supuesto corresponde aplicar la penalidad por mora desde el vencimiento del plazo para subsanar.

Este procedimiento no resulta aplicable cuando la consultoría manifiestamente no cumpla con las características y condiciones ofrecidas, en cuyo caso LA ENTIDAD no otorga la conformidad, debiendo considerarse como no ejecutada la prestación, aplicándose la penalidad que corresponda por cada día de atraso.

CLÁUSULA UNDÉCIMA: DECLARACIÓN JURADA DEL CONTRATISTA

EL CONTRATISTA declara bajo juramento que se compromete a cumplir las obligaciones derivadas del presente contrato, bajo sanción de quedar inhabilitado para contratar con el Estado en caso de incumplimiento.

Importante para la Entidad

En los contratos de consultoría de obras para elaborar los expedientes técnicos de obra, se debe incluir obligatoriamente esta cláusula:

CLÁUSULA ...: OBLIGACIÓN DE ATENDER LAS CONSULTAS

EL CONTRATISTA asume la obligación de atender las consultas que le remita LA ENTIDAD, dentro de plazo previsto en el numeral 193.7 del artículo 193 del Reglamento de la Ley de Contrataciones del Estado. Ante la falta de absolución de dichas consultas, LA ENTIDAD adopta las acciones correspondientes.

Advertencia

Constituye infracción pasible de sanción según lo previsto en el literal h) del numeral 50.1 del artículo 50 de la Ley, negarse injustificadamente a cumplir las obligaciones derivadas del contrato que deben ejecutarse con posterioridad al pago.

Incorporar a las bases de consultoría de obras para la elaboración de expedientes técnicos o eliminar, según corresponda.

CLÁUSULA DUODÉCIMA: RESPONSABILIDAD POR VICIOS OCULTOS

La conformidad del servicio por parte de LA ENTIDAD no enerva su derecho a reclamar posteriormente por defectos o vicios ocultos, conforme a lo dispuesto por los artículos 40 de la Ley de Contrataciones del Estado y 173 de su Reglamento.

El plazo máximo de responsabilidad del contratista es de [CONSIGNAR TIEMPO EN AÑOS, SEGÚN CORRESPONDA] año(s) contado a partir de la conformidad otorgada por LA ENTIDAD.

Importante para la Entidad



En los contratos de consultoría de obras para elaborar los expedientes técnicos de obra, se debe reemplazar el último párrafo de esta cláusula por el siguiente:

"El plazo máximo de responsabilidad del contratista por errores o deficiencias o por vicios ocultos puede ser reclamada por la Entidad por [CONSIGNAR TIEMPO EN AÑOS, NO MENOR DE TRES (3) AÑOS] años después de la conformidad de obra otorgada por LA ENTIDAD".

En los contratos de consultoría de obras para la supervisión de obra, se debe reemplazar el último párrafo de esta cláusula por el siguiente:

"El plazo máximo de responsabilidad del contratista puede ser reclamada por la Entidad por [CONSIGNAR TIEMPO EN AÑOS, NO MENOR DE SIETE (7) AÑOS] años después de la conformidad de obra otorgada por LA ENTIDAD".

Incorporar a las bases de consultoría de obras para la elaboración de expedientes técnicos o eliminar, según corresponda.

CLÁUSULA DÉCIMA TERCERA: PENALIDADES

Si EL CONTRATISTA incurre en retraso injustificado en la ejecución de las prestaciones objeto del contrato, LA ENTIDAD le aplica automáticamente una penalidad por mora por cada día de atraso, de acuerdo a la siguiente fórmula:

$$\text{Penalidad Diaria} = \frac{0.10 \times \text{monto vigente}}{F \times \text{plazo vigente en días}}$$

Donde:

F = 0.25 para plazos mayores a sesenta (60) días o;

F = 0.40 para plazos menores o iguales a sesenta (60) días.

El retraso se justifica a través de la solicitud de ampliación de plazo debidamente aprobado. Adicionalmente, se considera justificado el retraso y en consecuencia no se aplica penalidad, cuando EL CONTRATISTA acredite, de modo objetivamente sustentado, que el mayor tiempo transcurrido no le resulta imputable. En este último caso la calificación del retraso como justificado por parte de LA ENTIDAD no da lugar al pago de gastos generales ni costos directos de ningún tipo, conforme el numeral 162.5 del artículo 162 del Reglamento de la Ley de Contrataciones del Estado.

Adicionalmente a la penalidad por mora se aplicarán las siguientes penalidades:

Otras penalidades			
N°	Supuestos de aplicación de penalidad	Forma de cálculo	Procedimiento
1	Cuando el personal acreditado permanece menos de sesenta (60) días desde el inicio de su participación en la ejecución del contrato o del íntegro del plazo de ejecución, si este es menor a los sesenta (60) días, de conformidad con las disposiciones establecidas en el numeral 190.2 del artículo 190 del Reglamento.	[INCLUIR LA FORMA DE CÁLCULO, QUE NO PUEDE SER MENOR A LA MITAD DE UNA UNIDAD IMPOSITIVA TRIBUTARIA (0.5 UIT) NI MAYOR A UNA (1) UIT] por cada día de ausencia del personal en el plazo previsto.	Según informe del [CONSIGNAR EL ÁREA USUARIA A CARGO DE LA SUPERVISIÓN DEL CONTRATO].
2	En caso el contratista incumpla con su obligación de ejecutar la prestación con el personal acreditado o debidamente sustituido.	[INCLUIR LA FORMA DE CÁLCULO, QUE NO PUEDE SER MENOR A LA MITAD DE UNA UNIDAD IMPOSITIVA TRIBUTARIA (0.5 UIT) NI MAYOR A UNA (1) UIT] por cada día de	Según informe del [CONSIGNAR EL ÁREA USUARIA A CARGO DE LA SUPERVISIÓN DEL CONTRATO].



		ausencia del personal.	
3	Si como consecuencia de verificar el funcionamiento u operatividad de la infraestructura culminada y las instalaciones y equipos en caso corresponda, el comité de recepción advierte que la obra no se encuentra culminada.	[INCLUIR LA FORMA DE CÁLCULO, QUE NO PUEDE SER MENOR A 1% NI MAYOR A 5%] al monto del contrato de supervisión.	Según informe del comité de recepción.
4	En caso el supervisor de obra no absuelva las consultas o las absuelva fuera del plazo señalado en el numeral 193.3 del artículo 193 del Reglamento. ²⁰	Una (1) UIT por no atender las consultas formuladas por el residente de obra, según lo dispuesto en el literal b) del numeral 193.10 del artículo 193 del Reglamento.	Según informe del [CONSIGNAR EL ÁREA USUARIA A CARGO DE LA SUPERVISIÓN DEL CONTRATO].
	(...)		

Importante

De haberse previsto establecer penalidades distintas a la penalidad por mora, incluir dichas penalidades, los supuestos de aplicación de penalidad, la forma de cálculo de la penalidad para cada supuesto y el procedimiento mediante el cual se verifica el supuesto a penalizar, conforme el artículo 163 del Reglamento de la Ley de Contrataciones del Estado.

Estas penalidades se deducen de los pagos a cuenta o del pago final, según corresponda; o si fuera necesario, se cobra del monto resultante de la ejecución de la garantía de fiel cumplimiento.

Estos dos (2) tipos de penalidades pueden alcanzar cada una un monto máximo equivalente al diez por ciento (10%) del monto del contrato vigente, o de ser el caso, del ítem que debió ejecutarse.

Cuando se llegue a cubrir el monto máximo de la penalidad por mora o el monto máximo para otras penalidades, de ser el caso, LA ENTIDAD puede resolver el contrato por incumplimiento.

CLÁUSULA DÉCIMA CUARTA: RESOLUCIÓN DEL CONTRATO

Cualquiera de las partes puede resolver el contrato, de conformidad con el numeral 32.3 del artículo 32 y artículo 36 de la Ley de Contrataciones del Estado, y el artículo 164 de su Reglamento. De darse el caso, LA ENTIDAD procederá de acuerdo a lo establecido en el artículo 165 del Reglamento de la Ley de Contrataciones del Estado.

CLÁUSULA DÉCIMA QUINTA: RESPONSABILIDAD DE LAS PARTES

Cuando se resuelva el contrato por causas imputables a algunas de las partes, se debe resarcir los daños y perjuicios ocasionados, a través de la indemnización correspondiente. Ello no obsta la aplicación de las sanciones administrativas, penales y pecuniarias a que dicho incumplimiento diere lugar, en el caso que éstas correspondan.

Lo señalado precedentemente no exime a ninguna de las partes del cumplimiento de las demás obligaciones previstas en el presente contrato.

CLÁUSULA DÉCIMA SEXTA: ANTICORRUPCIÓN

EL CONTRATISTA declara y garantiza no haber, directa o indirectamente, o tratándose de una persona jurídica a través de sus socios, integrantes de los órganos de administración, apoderados, representantes legales, funcionarios, asesores o personas vinculadas a las que se refiere el artículo 7 del Reglamento de la Ley de Contrataciones del Estado, ofrecido, negociado o efectuado, cualquier pago o, en general, cualquier beneficio o incentivo ilegal en relación al contrato.

Asimismo, el CONTRATISTA se obliga a conducirse en todo momento, durante la ejecución del contrato, con honestidad, probidad, veracidad e integridad y de no cometer actos ilegales o de corrupción, directa o indirectamente o a través de sus socios, accionistas, participacionistas,

²⁰ En caso que el objeto de la contratación sea la supervisión de la obra, incluir obligatoriamente esta penalidad.



integrantes de los órganos de administración, apoderados, representantes legales, funcionarios, asesores y personas vinculadas a las que se refiere el artículo 7 del Reglamento de la Ley de Contrataciones del Estado.

Además, EL CONTRATISTA se compromete a i) comunicar a las autoridades competentes, de manera directa y oportuna, cualquier acto o conducta ilícita o corrupta de la que tuviera conocimiento; y ii) adoptar medidas técnicas, organizativas y/o de personal apropiadas para evitar los referidos actos o prácticas.

Finalmente, EL CONTRATISTA se compromete a no colocar a los funcionarios públicos con los que deba interactuar, en situaciones reñidas con la ética. En tal sentido, reconoce y acepta la prohibición de ofrecerles a éstos cualquier tipo de obsequio, donación, beneficio y/o gratificación, ya sea de bienes o servicios, cualquiera sea la finalidad con la que se lo haga.

CLÁUSULA DÉCIMA SÉTIMA: MARCO LEGAL DEL CONTRATO

Sólo en lo no previsto en este contrato, en la Ley de Contrataciones del Estado y su Reglamento, en las directivas que emita el OSCE y demás normativa especial que resulte aplicable, serán de aplicación supletoria las disposiciones pertinentes del Código Civil vigente, cuando corresponda, y demás normas de derecho privado.

CLÁUSULA DÉCIMA OCTAVA: SOLUCIÓN DE CONTROVERSIAS²¹

Las controversias que surjan entre las partes durante la ejecución del contrato se resuelven mediante conciliación o arbitraje, según el acuerdo de las partes.

Cualquiera de las partes tiene derecho a iniciar el arbitraje a fin de resolver dichas controversias dentro del plazo de caducidad previsto en la Ley de Contrataciones del Estado y su Reglamento.

Facultativamente, cualquiera de las partes tiene el derecho a solicitar una conciliación dentro del plazo de caducidad correspondiente, según lo señalado en el artículo 224 del Reglamento de la Ley de Contrataciones del Estado, sin perjuicio de recurrir al arbitraje, en caso no se llegue a un acuerdo entre ambas partes o se llegue a un acuerdo parcial. Las controversias sobre nulidad del contrato solo pueden ser sometidas a arbitraje.

El Laudo arbitral emitido es inapelable, definitivo y obligatorio para las partes desde el momento de su notificación, según lo previsto en el numeral 45.21 del artículo 45 de la Ley de Contrataciones del Estado.

CLÁUSULA DÉCIMA NOVENA: FACULTAD DE ELEVAR A ESCRITURA PÚBLICA

Cualquiera de las partes puede elevar el presente contrato a Escritura Pública corriendo con todos los gastos que demande esta formalidad.

CLÁUSULA VIGÉSIMA: DOMICILIO PARA EFECTOS DE LA EJECUCIÓN CONTRACTUAL

Las partes declaran el siguiente domicilio para efecto de las notificaciones que se realicen durante la ejecución del presente contrato:

DOMICILIO DE LA ENTIDAD: [.....]

DOMICILIO DEL CONTRATISTA: [CONSIGNAR EL DOMICILIO SEÑALADO POR EL POSTOR GANADOR DE LA BUENA PRO AL PRESENTAR LOS REQUISITOS PARA EL PERFECCIONAMIENTO DEL CONTRATO]

La variación del domicilio aquí declarado de alguna de las partes debe ser comunicada a la otra parte, formalmente y por escrito, con una anticipación no menor de quince (15) días calendario.

De acuerdo con las bases integradas, la oferta y las disposiciones del presente contrato, las partes

²¹ De acuerdo con el numeral 225.3 del artículo 225 del Reglamento, las partes pueden recurrir al arbitraje ad hoc cuando las controversias deriven de procedimientos de selección cuyo valor referencial sea menor o igual a cinco millones con 00/100 soles (S/ 5 000 000,00).



lo firman por duplicado en señal de conformidad en la ciudad de [.....] al [CONSIGNAR FECHA].

"LA ENTIDAD"

"EL CONTRATISTA"

Importante

Este documento puede firmarse digitalmente si ambas partes cuentan con firma digital, según la Ley N° 27269, Ley de Firmas y Certificados Digitales²².

CAPÍTULO VI
CONSTANCIA DE PRESTACIÓN DE CONSULTORÍA DE OBRA

De conformidad con el artículo 169 del Reglamento, se deja expresa constancia de la culminación de la prestación derivada del contrato mencionado en el numeral 3 del presente documento.

1 DATOS DEL DOCUMENTO	Número del documento			
	Fecha de emisión del documento			
2 DATOS DEL CONTRATISTA	Nombre, denominación o razón social			
	RUC			
	EN CASO EL CONTRATISTA SEA UN CONSORCIO, ADEMÁS SE DEBERÁ REGISTRAR LA SIGUIENTE INFORMACIÓN:			
	Nombre o razón social del integrante del consorcio	RUC	%	Descripción de las obligaciones

²² Para mayor información sobre la normativa de firmas y certificados digitales ingresar a: <https://www.indecopi.gob.pe/web/firmas-digitales/firmar-y-certificados-digitales>



MUNICIPALIDAD DISTRITAL DE HAQUIRA
ADJUDICACION SIMPLIFICADA N° 005-2025- MDH- (Primera convocatoria)

"Nueva Generación al Servicio del Pueblo"

3 DATOS DEL CONTRATO	Número del contrato			
	Tipo y número del procedimiento de selección			
	Objeto del contrato	Elaboración de Expediente Técnico	Supervisión de la elaboración del Expediente Técnico	Supervisión de Obra
	Descripción del objeto del contrato			
	Fecha de suscripción del contrato			
	Monto total ejecutado del contrato			
	Plazo de ejecución contractual	Plazo original	días calendario	
		Ampliación(es) de plazo	días calendario	
Total plazo		días calendario		
Fecha de inicio de la consultoría de obra				
Fecha final de la consultoría de obra				

En caso de elaboración de Expediente Técnico

4 DATOS DEL EXPEDIENTE TÉCNICO	Denominación del proyecto	
	Ubicación del proyecto	
	Monto del presupuesto	

En caso de Supervisión de Obras

5 DATOS DE LA OBRA	Denominación de la obra	
	Ubicación de la obra	
	Número de adicionales de obra	
	Monto total de los adicionales	
	Número de deductivos	
	Monto total de los deductivos	
	Monto total de la obra	

6 APLICACIÓN DE PENALIDADES	Monto de las penalidades por mora	
	Monto de otras penalidades	
	Monto total de las penalidades aplicadas	

7 DATOS DE LA ENTIDAD	Nombre de la Entidad	
	RUC de la Entidad	
	Nombres y apellidos del funcionario que emite la constancia	
	Cargo que ocupa en la Entidad	
	Teléfono de contacto	



MUNICIPALIDAD DISTRITAL DE HAQUIRA
ADJUDICACION SIMPLIFICADA N° 005-2025- MDH- (Primera convocatoria)

"Nueva Generación al Servicio del Pueblo"

8	NOMBRE, FIRMA Y SELLO DEL FUNCIONARIO COMPETENTE
---	--



ANEXOS



ANEXO N° 1

DECLARACIÓN JURADA DE DATOS DEL POSTOR

Señores

COMITÉ DE SELECCIÓN

ADJUDICACIÓN SIMPLIFICADA N° [CONSIGNAR NOMENCLATURA DEL PROCEDIMIENTO]

Presente.-

El que se suscribe, [.....], postor y/o Representante Legal de [CONSIGNAR EN CASO DE SER PERSONA JURÍDICA], identificado con [CONSIGNAR TIPO DE DOCUMENTO DE IDENTIDAD] N° [CONSIGNAR NÚMERO DE DOCUMENTO DE IDENTIDAD], con poder inscrito en la localidad de [CONSIGNAR EN CASO DE SER PERSONA JURÍDICA] en la Ficha N° [CONSIGNAR EN CASO DE SER PERSONA JURÍDICA] Asiento N° [CONSIGNAR EN CASO DE SER PERSONA JURÍDICA], **DECLARO BAJO JURAMENTO** que la siguiente información se sujeta a la verdad:

Nombre, Denominación o Razón Social :			
Domicilio Legal :			
RUC :	Teléfono(s) :		
MYPE ²³		Sí	No
Correo electrónico :			

Autorización de notificación por correo electrónico:

Autorizo que se notifiquen al correo electrónico indicado las siguientes actuaciones:

1. Solicitud de reducción de la oferta económica.
2. Solicitud de subsanación de los requisitos para perfeccionar el contrato.
3. Solicitud para presentar los documentos para perfeccionar el contrato, según orden de prelación, de conformidad con lo previsto en el artículo 141 del Reglamento.
4. Respuesta a la solicitud de acceso al expediente de contratación.

Asimismo, me comprometo a remitir la confirmación de recepción, en el plazo máximo de dos (2) días hábiles de recibida la comunicación.

[CONSIGNAR CIUDAD Y FECHA]

.....
Firma, Nombres y Apellidos del postor o Representante legal, según corresponda

Importante

La notificación dirigida a la dirección de correo electrónico consignada se entenderá válidamente efectuada cuando la Entidad reciba acuse de recepción.

²³ Esta información será verificada por la Entidad en la página web del Ministerio de Trabajo y Promoción del Empleo en la sección consulta de empresas acreditadas en el REMYPE en el link <http://www2.trabajo.gob.pe/servicios-en-linea-2-2/> y se tendrá en consideración, en caso el postor ganador de la buena pro solicite la retención del diez por ciento (10%) del monto del contrato, en calidad de garantía de fiel cumplimiento, según lo señalado en el numeral 149.4 del artículo 149 y el numeral 151.2 del artículo 151 del Reglamento. Asimismo, dicha información se tendrá en cuenta en caso de empate, conforme a lo previsto en el artículo 91 del Reglamento.



Importante

Cuando se trate de consorcios, la declaración jurada es la siguiente:

ANEXO N° 1

DECLARACIÓN JURADA DE DATOS DEL POSTOR

Señores

COMITÉ DE SELECCIÓN

ADJUDICACIÓN SIMPLIFICADA N° [CONSIGNAR NOMENCLATURA DEL PROCEDIMIENTO]

Presente.-

El que se suscribe, [...], representante común del consorcio [CONSIGNAR EL NOMBRE DEL CONSORCIO], identificado con [CONSIGNAR TIPO DE DOCUMENTO DE IDENTIDAD] N° [CONSIGNAR NÚMERO DE DOCUMENTO DE IDENTIDAD], **DECLARO BAJO JURAMENTO** que la siguiente información se sujeta a la verdad:

Datos del consorciado 1				
Nombre, Denominación o Razón Social :				
Domicilio Legal :				
RUC :	Teléfono(s) :			
MYPE ²⁴		Sí	No	
Correo electrónico :				

Datos del consorciado 2				
Nombre, Denominación o Razón Social :				
Domicilio Legal :				
RUC :	Teléfono(s) :			
MYPE ²⁵		Sí	No	
Correo electrónico :				

Datos del consorciado ...				
Nombre, Denominación o Razón Social :				
Domicilio Legal :				
RUC :	Teléfono(s) :			
MYPE ²⁶		Sí	No	
Correo electrónico :				

Autorización de notificación por correo electrónico:

Correo electrónico del consorcio:

Autorizo que se notifiquen al correo electrónico indicado las siguientes actuaciones:

²⁴ Esta información será verificada por la Entidad en la página web del Ministerio de Trabajo y Promoción del Empleo en la sección consulta de empresas acreditadas en el REMYPE en el link <http://www2.trabajo.gob.pe/servicios-en-linea-2-2/> y se tendrá en consideración, en caso el consorcio ganador de la buena pro solicite la retención del diez por ciento (10%) del monto del contrato, en calidad de garantía de fiel cumplimiento, según lo señalado en el numeral 149.4 del artículo 149 y el numeral 151.2 del artículo 151 del Reglamento. Asimismo, dicha información se tendrá en cuenta en caso de empate, conforme a lo previsto en el artículo 91 del Reglamento. Para dichos efectos, todos los integrantes del consorcio deben acreditar la condición de micro o pequeña empresa.

²⁵ Ibidem.

²⁶ Ibidem.



MUNICIPALIDAD DISTRITAL DE HAQUIRA
ADJUDICACION SIMPLIFICADA N° 005-2025- MDH- (Primera convocatoria)

"Nueva Generación al Servicio del Pueblo"

1. Solicitud de reducción de la oferta económica.
2. Solicitud de subsanación de los requisitos para perfeccionar el contrato.
3. Solicitud para presentar los documentos para perfeccionar el contrato, según orden de prelación, de conformidad con lo previsto en el artículo 141 del Reglamento.
4. Respuesta a la solicitud de acceso al expediente de contratación.

Asimismo, me comprometo a remitir la confirmación de recepción, en el plazo máximo de dos (2) días hábiles de recibida la comunicación.

[CONSIGNAR CIUDAD Y FECHA]

.....
**Firma, Nombres y Apellidos del representante
común del consorcio**

Importante

La notificación dirigida a la dirección de correo electrónico consignada se entenderá válidamente efectuada cuando la Entidad reciba acuse de recepción.



ANEXO N° 2

DECLARACIÓN JURADA (ART. 52 DEL REGLAMENTO DE LA LEY DE CONTRATACIONES DEL ESTADO)

Señores

COMITÉ DE SELECCIÓN

ADJUDICACIÓN SIMPLIFICADA N° [CONSIGNAR NOMENCLATURA DEL PROCEDIMIENTO]

Presente.-

Mediante el presente el suscrito, postor y/o Representante Legal de [CONSIGNAR EN CASO DE SER PERSONA JURÍDICA], declaro bajo juramento:

- i. No haber incurrido y me obligo a no incurrir en actos de corrupción, así como a respetar el principio de integridad.
- ii. No tener impedimento para postular en el procedimiento de selección ni para contratar con el Estado, conforme al artículo 11 de la Ley de Contrataciones del Estado.
- iii. Conocer las sanciones contenidas en la Ley de Contrataciones del Estado y su Reglamento, así como las disposiciones aplicables de la Ley N° 27444, Ley del Procedimiento Administrativo General.
- iv. Participar en el presente proceso de contratación en forma independiente sin mediar consulta, comunicación, acuerdo, arreglo o convenio con ningún proveedor; y, conocer las disposiciones del Decreto Legislativo N° 1034, Decreto Legislativo que aprueba la Ley de Represión de Conductas Anticompetitivas.
- v. Conocer, aceptar y someterme a las bases, condiciones y reglas del procedimiento de selección.
- vi. Ser responsable de la veracidad de los documentos e información que presento en el presente procedimiento de selección.
- vii. Comprometerme a mantener la oferta presentada durante el procedimiento de selección y a perfeccionar el contrato, en caso de resultar favorecido con la buena pro.

[CONSIGNAR CIUDAD Y FECHA]

.....
**Firma, Nombres y Apellidos del postor o
Representante legal, según corresponda**

Importante

En el caso de consorcios, cada integrante debe presentar esta declaración jurada, salvo que sea presentada por el representante común del consorcio.



ANEXO N° 3

DECLARACIÓN JURADA DE CUMPLIMIENTO DE LOS TÉRMINOS DE REFERENCIA

Señores

COMITÉ DE SELECCIÓN

ADJUDICACIÓN SIMPLIFICADA N° [CONSIGNAR NOMENCLATURA DEL PROCEDIMIENTO]

Presente.-

Es grato dirigirme a usted, para hacer de su conocimiento que luego de haber examinado las bases y demás documentos del procedimiento de la referencia y, conociendo todos los alcances y las condiciones detalladas en dichos documentos, el postor que suscribe ofrece el servicio de consultoría de obra [CONSIGNAR EL OBJETO DE LA CONVOCATORIA], de conformidad con los Términos de Referencia que se indican en el numeral 3.1 del Capítulo III de la sección específica de las bases y los documentos del procedimiento.

[CONSIGNAR CIUDAD Y FECHA]

.....
**Firma, Nombres y Apellidos del postor o
Representante legal o común, según corresponda**

Importante

Adicionalmente, puede requerirse la presentación de documentación que acredite el cumplimiento de los términos de referencia, conforme a lo indicado en el acápite relacionado al contenido de las ofertas de la presente sección de las bases.



ANEXO N° 4

DECLARACIÓN JURADA DE PLAZO DE PRESTACIÓN DEL SERVICIO DE CONSULTORÍA DE OBRA

Señores

COMITÉ DE SELECCIÓN

ADJUDICACIÓN SIMPLIFICADA N° [CONSIGNAR NOMENCLATURA DEL PROCEDIMIENTO]

Presente.-

Mediante el presente, con pleno conocimiento de las condiciones que se exigen en las bases del procedimiento de la referencia, me comprometo a prestar el servicio de consultoría de obra objeto del presente procedimiento de selección en el plazo de [CONSIGNAR EL PLAZO OFERTADO].

[CONSIGNAR CIUDAD Y FECHA]

.....
**Firma, Nombres y Apellidos del postor o
Representante legal o común, según corresponda**



ANEXO N° 5

PROMESA DE CONSORCIO

(Sólo para el caso en que un consorcio se presente como postor)

Señores

COMITÉ DE SELECCIÓN

ADJUDICACIÓN SIMPLIFICADA N° [CONSIGNAR NOMENCLATURA DEL PROCEDIMIENTO]

Presente.-

Los suscritos declaramos expresamente que hemos convenido en forma irrevocable, durante el lapso que dure el procedimiento de selección, para presentar una oferta conjunta a la **ADJUDICACIÓN SIMPLIFICADA N° [CONSIGNAR NOMENCLATURA DEL PROCEDIMIENTO]**.

Asimismo, en caso de obtener la buena pro, nos comprometemos a formalizar el contrato de consorcio, de conformidad con lo establecido por el artículo 140 del Reglamento de la Ley de Contrataciones del Estado, bajo las siguientes condiciones:

a) Integrantes del consorcio

1. [NOMBRE, DENOMINACIÓN O RAZÓN SOCIAL DEL CONSORCIADO 1].
2. [NOMBRE, DENOMINACIÓN O RAZÓN SOCIAL DEL CONSORCIADO 2].

b) Designamos a [CONSIGNAR NOMBRES Y APELLIDOS DEL REPRESENTANTE COMÚN], identificado con [CONSIGNAR TIPO DE DOCUMENTO DE IDENTIDAD] N° [CONSIGNAR NÚMERO DE DOCUMENTO DE IDENTIDAD], como representante común del consorcio para efectos de participar en todos los actos referidos al procedimiento de selección, suscripción y ejecución del contrato correspondiente con [CONSIGNAR NOMBRE DE LA ENTIDAD].

Asimismo, declaramos que el representante común del consorcio no se encuentra impedido, inhabilitado ni suspendido para contratar con el Estado.

c) Fijamos nuestro domicilio legal común en [.....].

d) Las obligaciones que corresponden a cada uno de los integrantes del consorcio son las siguientes:

1. OBLIGACIONES DE [NOMBRE, DENOMINACIÓN O RAZÓN SOCIAL DEL CONSORCIADO 1] [%]²⁷

[DESCRIBIR LAS OBLIGACIONES DEL CONSORCIADO 1]

2. OBLIGACIONES DE [NOMBRE, DENOMINACIÓN O RAZÓN SOCIAL DEL CONSORCIADO 2] [%]²⁸

[DESCRIBIR LAS OBLIGACIONES DEL CONSORCIADO 2]

TOTAL OBLIGACIONES

100%²⁹

²⁷ Consignar únicamente el porcentaje total de las obligaciones, el cual debe ser expresado en número entero, sin decimales.

²⁸ Consignar únicamente el porcentaje total de las obligaciones, el cual debe ser expresado en número entero, sin decimales.

²⁹ Este porcentaje corresponde a la sumatoria de los porcentajes de las obligaciones de cada uno de los integrantes del consorcio.



MUNICIPALIDAD DISTRITAL DE HAQUIRA
ADJUDICACION SIMPLIFICADA N° 005-2025- MDH- (Primera convocatoria)

"Nueva Generación al Servicio del Pueblo"

[CONSIGNAR CIUDAD Y FECHA]

.....
Consortiado 1

Nombres, apellidos y firma del Consortiado 1
o de su Representante Legal
Tipo y N° de Documento de Identidad

.....
Consortiado 2

Nombres, apellidos y firma del Consortiado 2
o de su Representante Legal
Tipo y N° de Documento de Identidad

Importante

De conformidad con el artículo 52 del Reglamento, las firmas de los integrantes del consorcio deben ser legalizadas.



Importante para la Entidad

En caso de procedimientos bajo el sistema a suma alzada incluir el siguiente anexo:

Esta nota deberá ser eliminada una vez culminada la elaboración de las bases

ANEXO N° 6

OFERTA ECONÓMICA

ÍTEM N° [INDICAR NÚMERO]

Señores

COMITÉ DE SELECCIÓN

ADJUDICACIÓN SIMPLIFICADA N° [CONSIGNAR NOMENCLATURA DEL PROCEDIMIENTO]

Presente.-

Es grato dirigirme a usted, para hacer de su conocimiento que, de acuerdo con las bases, mi oferta económica es la siguiente:

CONCEPTO	OFERTA ECONÓMICA
TOTAL	

La oferta económica [CONSIGNAR LA MONEDA DE LA CONVOCATORIA] incluye todos los tributos, seguros, transporte, inspecciones, pruebas y, de ser el caso, los costos laborales conforme a la legislación vigente, así como cualquier otro concepto que pueda tener incidencia sobre el costo del servicio de consultoría a contratar; excepto la de aquellos postores que gocen de alguna exoneración legal, no incluirán en su oferta económica los tributos respectivos.

[CONSIGNAR CIUDAD Y FECHA]

.....
**Firma, Nombres y Apellidos del postor o
Representante legal o común, según corresponda**

Importante

- El postor debe consignar el monto total de la oferta económica, sin perjuicio, que de resultar favorecido con la buena pro, presente el detalle de precios unitarios y la estructura de costos para el perfeccionamiento del contrato.*
- En caso que el postor reduzca su oferta, según lo previsto en el artículo 68 del Reglamento, debe presentar nuevamente este Anexo.*
- El postor que goce de alguna exoneración legal, debe indicar que su oferta no incluye el tributo materia de la exoneración, debiendo incluir el siguiente texto:*

"Mi oferta no incluye [CONSIGNAR EL TRIBUTO MATERIA DE LA EXONERACIÓN]"

Importante para la Entidad

- En caso de procedimientos según relación de ítems, consignar lo siguiente:*



"El postor debe presentar su oferta económica en documentos independientes, en los ítems que se presente".

- *En caso de contrataciones que conlleven la ejecución de prestaciones accesorias, consignar lo siguiente:*

"El postor debe detallar en su oferta económica, el monto correspondiente a la prestación principal y las prestaciones accesorias".

- *Si durante la fase de actos preparatorios, las Entidades advierten que es posible la participación de proveedores que gozan del beneficio de la exoneración del IGV prevista en la Ley N° 27037, Ley de Promoción de la Inversión en la Amazonía, consignar lo siguiente:*

*"La oferta económica de los postores que presenten la Declaración Jurada de cumplimiento de condiciones para la aplicación de la exoneración del IGV (**Anexo N° 7**), debe encontrarse dentro de los límites del valor referencial sin IGV".*

Incluir las disposiciones, según corresponda. Una vez culminada la elaboración de las bases, las notas que no se incorporen deben ser eliminadas.



Importante para la Entidad

Si durante la fase de actos preparatorios, las Entidades advierten que es posible la participación de proveedores que gozan del beneficio de la exoneración del IGV prevista en la Ley N° 27037, Ley de Promoción de la Inversión en la Amazonía, incluir el siguiente anexo:

Esta nota deberá ser eliminada una vez culminada la elaboración de las bases.

ANEXO N° 7

DECLARACIÓN JURADA DE CUMPLIMIENTO DE CONDICIONES PARA LA APLICACIÓN DE LA EXONERACIÓN DEL IGV

Señores

COMITÉ DE SELECCIÓN

ADJUDICACIÓN SIMPLIFICADA N° [CONSIGNAR NOMENCLATURA DEL PROCEDIMIENTO]

Presente.-

Mediante el presente el suscrito, postor y/o Representante Legal de [CONSIGNAR EN CASO DE SER PERSONA JURÍDICA], declaro bajo juramento que gozo del beneficio de la exoneración del IGV previsto en la Ley N° 27037, Ley de Promoción de la Inversión en la Amazonía, dado que cumplo con las condiciones siguientes:

- 1.- Que el domicilio fiscal de la empresa³⁰ se encuentra ubicada en la Amazonía y coincide con el lugar establecido como sede central (donde tiene su administración y lleva su contabilidad);
- 2.- Que la empresa se encuentra inscrita en las Oficinas Registrales de la Amazonía (exigible en caso de personas jurídicas);
- 3.- Que, al menos el setenta por ciento (70%) de los activos fijos de la empresa se encuentran en la Amazonía; y
- 4.- Que la empresa no presta servicios fuera de la Amazonía.

[CONSIGNAR CIUDAD Y FECHA]

.....
**Firma, Nombres y Apellidos del postor o
Representante legal, según corresponda**

Importante

Cuando se trate de consorcios, esta declaración jurada será presentada por cada uno de los integrantes del consorcio, salvo que se trate de consorcios con contabilidad independiente, en cuyo caso debe ser suscrita por el representante común, debiendo indicar su condición de consorcio con contabilidad independiente y el número de RUC del consorcio.

³⁰ En el artículo 1 del "Reglamento de las Disposiciones Tributarias contenidas en la Ley de Promoción de la Inversión en la Amazonía" se define como "empresa" a las "Personas naturales, sociedades conyugales, sucesiones indivisas y personas consideradas jurídicas por la Ley del Impuesto a la Renta, generadoras de rentas de tercera categoría, ubicadas en la Amazonía. Las sociedades conyugales son aquéllas que ejerzan la opción prevista en el Artículo 16 de la Ley del Impuesto a la Renta."

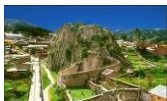

ANEXO N° 8

EXPERIENCIA DEL POSTOR EN LA ESPECIALIDAD

Señores

COMITÉ DE SELECCIÓN

ADJUDICACIÓN SIMPLIFICADA N° [CONSIGNAR NOMENCLATURA DEL PROCEDIMIENTO]

Presente.-

Mediante el presente, el suscrito detalla la siguiente EXPERIENCIA EN LA ESPECIALIDAD:

Nº	CLIENTE	OBJETO DEL CONTRATO	Nº CONTRATO / O/S / COMPROBANTE DE PAGO	FECHA DEL CONTRATO O CP ³¹	FECHA DE LA CONFORMIDAD DE SER EL CASO ³²	EXPERIENCIA PROVENIENTE ³³ DE:	MONEDA	IMPORTE ³⁴	TIPO DE CAMBIO VENTA ³⁵	MONTO FACTURADO ACUMULADO ³⁶
1										
2										

³¹ Se refiere a la fecha de suscripción del contrato, de la emisión de la Orden de Servicios o de cancelación del comprobante de pago, según corresponda.

³² Únicamente, cuando la fecha del perfeccionamiento del contrato, sea previa a los diez (10) años anteriores a la fecha de presentación de ofertas, caso en el cual el postor debe acreditar que la conformidad se emitió dentro de dicho periodo.

³³ Si el titular de la experiencia no es el postor, consignar si dicha experiencia corresponde a la matriz en caso que el postor sea sucursal, o fue transmitida por reorganización societaria, debiendo acompañar la documentación sustentatoria correspondiente. Al respecto, según la Opinión N° 216-2017/DTN "Considerando que la sociedad matriz y la sucursal constituyen la misma persona jurídica, la sucursal puede acreditar como suya la experiencia de su matriz". Del mismo modo, según lo previsto en la Opinión N° 010-2013/DTN, "... en una operación de reorganización societaria que comprende tanto una fusión como una escisión, la sociedad resultante podrá acreditar como suya la experiencia de la sociedad incorporada o absorbida, que se extingue producto de la fusión; asimismo, si en virtud de la escisión se transfiere un bloque patrimonial consistente en una línea de negocio completa, la sociedad resultante podrá acreditar como suya la experiencia de la sociedad escindida, correspondiente a la línea de negocio transmitida. De esta manera, la sociedad resultante podrá emplear la experiencia transmitida, como consecuencia de la reorganización societaria antes descrita, en los futuros procesos de selección en los que participe".

³⁴ Se refiere al monto del contrato ejecutado incluido adicionales y reducciones, de ser el caso.

³⁵ El tipo de cambio venta debe corresponder al publicado por la SBS correspondiente a la fecha de suscripción del contrato, de la emisión de la Orden de Servicios o de cancelación del comprobante de pago, según corresponda.

³⁶ Consignar en la moneda establecida en las bases.

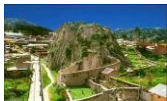

MUNICIPALIDAD DISTRITAL DE HAQUIRA
ADJUDICACION SIMPLIFICADA N° 005-2025- MDH- (Primera convocatoria)

"Nueva Generación al Servicio del Pueblo"

Nº	CLIENTE	OBJETO DEL CONTRATO	Nº CONTRATO / O/S / COMPROBANTE DE PAGO	FECHA DEL CONTRATO O CP ³¹	FECHA DE LA CONFORMIDAD DE SER EL CASO ³²	EXPERIENCIA PROVENIENTE ³³ DE:	MONEDA	IMPORTE ³⁴	TIPO DE CAMBIO VENTA ³⁵	MONTO FACTURADO ACUMULADO ³⁶
3										
4										
5										
6										
7										
8										
9										
10										
...										
20										
TOTAL										

[CONSIGNAR CIUDAD Y FECHA]

.....
Firma, Nombres y Apellidos del postor o
Representante legal o común, según corresponda



ANEXO N° 9

DECLARACIÓN JURADA (NUMERAL 49.4 DEL ARTÍCULO 49 DEL REGLAMENTO)

Señores

COMITÉ DE SELECCIÓN

ADJUDICACIÓN SIMPLIFICADA N° [CONSIGNAR NOMENCLATURA DEL PROCEDIMIENTO]

Presente.-

Mediante el presente el suscrito, postor y/o Representante Legal de [CONSIGNAR EN CASO DE SER PERSONA JURÍDICA], declaro que la experiencia que acredito de la empresa [CONSIGNAR LA DENOMINACIÓN DE LA PERSONA JURÍDICA] como consecuencia de una reorganización societaria, no se encuentra en el supuesto establecido en el numeral 49.4 del artículo 49 del Reglamento.

[CONSIGNAR CIUDAD Y FECHA]

.....
**Firma, Nombres y Apellidos del postor o
Representante legal, según corresponda**

Importante

A efectos de cautelar la veracidad de esta declaración, el postor puede verificar la información de la Relación de Proveedores Sancionados por el Tribunal de Contrataciones del Estado con Sanción Vigente en <http://portal.osce.gob.pe/mp/content/relación-de-proveedores-sancionados>.

También le asiste dicha facultad al órgano encargado de las contrataciones o al órgano de la Entidad al que se le haya asignado la función de verificación de la oferta presentada por el postor ganador de la buena pro.



Importante para la Entidad

En el caso de contratación de servicios consultoría de obra que se presten fuera de la provincia de Lima y Callao, cuyo valor referencial no supere los doscientos mil Soles (S/ 200,000.00) o en procedimientos de selección según relación de ítems cuando algún ítem no supere dicho monto, se debe considerar el siguiente anexo:

Esta nota deberá ser eliminada una vez culminada la elaboración de las bases.

ANEXO N° 10

**SOLICITUD DE BONIFICACIÓN DEL DIEZ POR CIENTO (10%) POR SERVICIOS PRESTADOS FUERA DE LA PROVINCIA DE LIMA Y CALLAO
(DE SER EL CASO, SOLO PRESENTAR ESTA SOLICITUD EN EL ÍTEM [INCLUIR EN CASO CORRESPONDA, EN PROCEDIMIENTOS POR RELACIÓN DE ÍTEMS, CONSIGNANDO EL N° DEL ÍTEM O ÍTEMS CUYO VALOR REFERENCIAL NO SUPERA LOS DOSCIENTOS MIL SOLES (S/ 200,000.00)])**

Señores

COMITÉ DE SELECCIÓN

ADJUDICACIÓN SIMPLIFICADA N° [CONSIGNAR NOMENCLATURA DEL PROCEDIMIENTO]

Presente.-

Mediante el presente el suscrito, postor y/o Representante Legal de [CONSIGNAR EN CASO DE SER PERSONA JURÍDICA], solicito la asignación de la bonificación del diez por ciento (10%) sobre el puntaje total en [EN EL CASO DE PROCEDIMIENTOS DE SELECCIÓN SEGÚN RELACIÓN DE ÍTEMS, CONSIGNAR EL ÍTEM O ÍTEMS, SEGÚN CORRESPONDA, EN LOS QUE SE SOLICITA LA BONIFICACIÓN] debido a que el domicilio de mi representada se encuentra ubicado en la provincia o provincia colindante donde se ejecuta la prestación.

[CONSIGNAR CIUDAD Y FECHA]

.....
Firma, Nombres y Apellidos del postor o Representante legal, según corresponda

Importante

- *Para asignar la bonificación, el órgano encargado de las contrataciones o el comité de selección, según corresponda, verifica el domicilio consignado por el postor en el Registro Nacional de Proveedores (RNP).*
- *Para que el postor pueda acceder a la bonificación, debe cumplir con las condiciones establecidas en el literal f) del artículo 50 del Reglamento.*



Importante

Cuando se trate de consorcios, la declaración jurada es la siguiente:

ANEXO N° 10

**SOLICITUD DE BONIFICACIÓN DEL DIEZ POR CIENTO (10%) POR SERVICIOS PRESTADOS FUERA DE LA PROVINCIA DE LIMA Y CALLAO
(DE SER EL CASO, SOLO PRESENTAR ESTA SOLICITUD EN EL ÍTEM [INCLUIR EN CASO CORRESPONDA, EN PROCEDIMIENTOS POR RELACIÓN DE ÍTEMS, CONSIGNANDO EL N° DEL ÍTEM O ÍTEMS CUYO VALOR REFERENCIAL NO SUPERA LOS DOSCIENTOS MIL SOLES (S/ 200,000.00)])**

Señores

COMITÉ DE SELECCIÓN

ADJUDICACIÓN SIMPLIFICADA N° [CONSIGNAR NOMENCLATURA DEL PROCEDIMIENTO]

Presente.-

Mediante el presente el que se suscribe, [.....], representante común del consorcio [CONSIGNAR EL NOMBRE DEL CONSORCIO], solicito la asignación de la bonificación del diez por ciento (10%) sobre el puntaje total en [CONSIGNAR EL ÍTEM O ÍTEMS, SEGÚN CORRESPONDA, EN LOS QUE SE SOLICITA LA BONIFICACIÓN] debido a que los domicilios de todos los integrantes del consorcio se encuentran ubicados en la provincia o provincias colindantes donde se ejecuta la prestación.

[CONSIGNAR CIUDAD Y FECHA]

.....
**Firma, Nombres y Apellidos del representante
común del consorcio**

Importante



- Para asignar la bonificación, el órgano encargado de las contrataciones o el comité de selección, según corresponda, verifica el domicilio consignado de los integrantes del consorcio, en el Registro Nacional de Proveedores (RNP).
- Para que un consorcio pueda acceder a la bonificación, cada uno de sus integrantes debe cumplir con las condiciones establecidas en el literal f) del artículo 50 del Reglamento.

ANEXO N° 11

SOLICITUD DE BONIFICACIÓN DEL CINCO POR CIENTO (5%) POR TENER LA CONDICIÓN DE MICRO Y PEQUEÑA EMPRESA

Señores

COMITÉ DE SELECCIÓN

ADJUDICACIÓN SIMPLIFICADA N° [CONSIGNAR NOMENCLATURA DEL PROCEDIMIENTO]

Presente.-

Mediante el presente el suscrito, postor y/o Representante legal de [CONSIGNAR EN CASO DE SER PERSONA JURÍDICA], solicito la asignación de la bonificación del cinco por ciento (5%) sobre el puntaje total obtenido, debido a que mi representada cuenta con la condición de micro y pequeña empresa.

[CONSIGNAR CIUDAD Y FECHA]

.....
**Firma, Nombres y Apellidos del postor o
Representante legal o común, según corresponda**

Importante

- Para asignar la bonificación, el órgano encargado de las contrataciones o comité de selección, según corresponda, verifica la página web del Ministerio de Trabajo y Promoción del Empleo en la sección consulta de empresas acreditadas en el REMYPE en el link <http://www2.trabajo.gob.pe/servicios-en-linea-2-2/>.
- Para que un consorcio pueda acceder a la bonificación, cada uno de sus integrantes debe cumplir con la condición de micro y pequeña empresa.



ANEXO N° 12

**AUTORIZACIÓN DE NOTIFICACIÓN DE LA DECISIÓN DE LA ENTIDAD SOBRE LA
SOLICITUD DE AMPLIACIÓN DE PLAZO MEDIANTE MEDIOS ELECTRÓNICOS DE
COMUNICACIÓN**

(DOCUMENTO A PRESENTAR EN EL PERFECCIONAMIENTO DEL CONTRATO)

Señores

COMITÉ DE SELECCIÓN

ADJUDICACIÓN SIMPLIFICADA N° [CONSIGNAR NOMENCLATURA DEL PROCEDIMIENTO]

Presente.-

El que se suscribe, [.....], postor adjudicado y/o Representante Legal de [CONSIGNAR EN CASO DE SER PERSONA JURÍDICA], identificado con [CONSIGNAR TIPO DE DOCUMENTO DE IDENTIDAD] N° [CONSIGNAR NÚMERO DE DOCUMENTO DE IDENTIDAD], autorizo que durante la ejecución del contrato se me notifique al correo electrónico [INDICAR EL CORREO ELECTRÓNICO] lo siguiente:

✓ Notificación de la decisión de la Entidad respecto a la solicitud de ampliación de plazo.

[CONSIGNAR CIUDAD Y FECHA]

.....
**Firma, Nombres y Apellidos del postor o
Representante legal o común, según
corresponda**

Importante

La notificación de la decisión de la Entidad respecto a la solicitud de ampliación de plazo se efectúa por medios electrónicos de comunicación, siempre que se cuente con la autorización correspondiente y sea posible obtener un acuse de recibo a través del mecanismo utilizado.