

BASES ESTÁNDAR DE LICITACIÓN PÚBLICA PARA LA CONTRATACIÓN DE LA EJECUCIÓN DE OBRAS

Aprobado mediante Directiva N° 001-2019-OSCE/CD



SUB DIRECCIÓN DE NORMATIVIDAD – DIRECCIÓN TÉCNICO NORMATIVA
ORGANISMO SUPERVISOR DE LAS CONTRATACIONES DEL ESTADO - OSCE

SIMBOLOGÍA UTILIZADA:

N°	Símbolo	Descripción
1	[ABC] / [.....]	La información solicitada dentro de los corchetes sombreados debe ser completada por la Entidad durante la elaboración de las bases.
2	[ABC] / [.....]	Es una indicación, o información que deberá ser completada por la Entidad con posterioridad al otorgamiento de la buena pro para el caso específico de la elaboración de la PROFORMA DEL CONTRATO; o por los proveedores, en el caso de los ANEXOS de la oferta.
3	<div> <div>Importante</div> <ul style="list-style-type: none"> • Abc </div>	Se refiere a consideraciones importantes a tener en cuenta por el comité de selección y por los proveedores.
4	<div> <div>Advertencia</div> <ul style="list-style-type: none"> • Abc </div>	Se refiere a advertencias a tener en cuenta por el comité de selección y por los proveedores.
5	<div> <div>Importante para la Entidad</div> <ul style="list-style-type: none"> • Xyz </div>	Se refiere a consideraciones importantes a tener en cuenta por el comité de selección y deben ser eliminadas una vez culminada la elaboración de las bases.

CARACTERÍSTICAS DEL DOCUMENTO:

Las bases estándar deben ser elaboradas en formato WORD, y deben tener las siguientes características:

N°	Características	Parámetros
1	Márgenes	Superior : 2.5 cm Inferior: 2.5 cm Izquierda: 2.5 cm Derecha: 2.5 cm
2	Fuente	Arial
3	Estilo de Fuente	Normal: Para el contenido en general Cursiva: Para el encabezado y pie de página Para las Consideraciones importantes (Ítem 3 del cuadro anterior)
4	Color de Fuente	Automático: Para el contenido en general Azul : Para las Consideraciones importantes (Ítem 3 del cuadro anterior)
5	Tamaño de Letra	16 : Para las dos primeras hojas de las Secciones General y Específica 11 : Para el nombre de los Capítulos. 10 : Para el cuerpo del documento en general 9 : Para el encabezado y pie de página Para el contenido de los cuadros, pudiendo variar, según la necesidad 8 : Para las Notas al pie
6	Alineación	Justificada: Para el contenido en general y notas al pie. Centrada : Para la primera página, los títulos de las Secciones y nombres de los Capítulos)
7	Interlineado	Sencillo
8	Espaciado	Anterior : 0 Posterior : 0
9	Subrayado	Para los nombres de las Secciones y para resaltar o hacer hincapié en algún concepto

INSTRUCCIONES DE USO:

- Una vez registrada la información solicitada dentro de los corchetes sombreados en gris, el texto deberá quedar en letra tamaño 10, con estilo normal, sin formato de negrita y sin sombrear.
- La nota **IMPORTANTE** no puede ser modificada ni eliminada en la Sección General. En el caso de la Sección Específica debe seguirse la instrucción que se indica en dicha nota.

Elaboradas en enero de 2019
Modificadas en junio y diciembre de 2019, julio de 2020, julio y diciembre de 2021, setiembre de 2022
y octubre de 2022

BASES ESTÁNDAR DE LICITACIÓN PÚBLICA PARA LA CONTRATACIÓN DE LA EJECUCIÓN DE OBRAS¹

LICITACIÓN PÚBLICA Nº 001-2024-GICA-CS

PRIMERA CONVOCATORIA

**EJECUCIÓN DE LA OBRA: “INFRAESTRUCTURA,
RELLENO SANITARIO, PLANTA DE VALORIZACIÓN Y
ÁREA DE ACONDICIONAMIENTO DEL PROYECTO:
MEJORAMIENTO Y AMPLIACION DE LA GESTION
INTEGRAL DE RESIDUOS SOLIDOS EN LA CIUDAD DE
CERRO DE PASCO, PROVINCIA DE PASCO – PASCO”**

¹ Estas bases se utilizarán para la contratación de la ejecución de obras. Para tal efecto, se deberá tener en cuenta la siguiente definición:

Obra: Construcción, reconstrucción, rehabilitación, remodelación, mejoramiento, demolición, renovación, ampliación y habilitación de bienes inmuebles, tales como edificaciones, estructuras, excavaciones, perforaciones, carreteras, puentes, entre otros, que requieren dirección técnica, expediente técnico, mano de obra, materiales y/o equipos.

DEBER DE COLABORACIÓN

La Entidad y todo proveedor que se someta a las presentes Bases, sea como participante, postor y/o contratista, deben conducir su actuación conforme a los principios previstos en la Ley de Contrataciones del Estado.

En este contexto, se encuentran obligados a prestar su colaboración al OSCE y a la Secretaría Técnica de la Comisión de Defensa de la Libre Competencia del INDECOPI, en todo momento según corresponda a sus competencias, a fin de comunicar presuntos casos de fraude, colusión y corrupción por parte de los funcionarios y servidores de la Entidad, así como los proveedores y demás actores que participan en el proceso de contratación.

De igual forma, deben poner en conocimiento del OSCE y a la Secretaría Técnica de la Comisión de Defensa de la Libre Competencia del INDECOPI los indicios de conductas anticompetitivas que se presenten durante el proceso de contratación, en los términos del Decreto Legislativo N° 1034, "Ley de Represión de Conductas Anticompetitivas", o norma que la sustituya, así como las demás normas de la materia.

La Entidad y todo proveedor que se someta a las presentes Bases, sea como participante, postor y/o contratista del proceso de contratación deben permitir al OSCE o a la Secretaría Técnica de la Comisión de Defensa de la Libre Competencia del INDECOPI el acceso a la información referida a las contrataciones del Estado que sea requerida, prestar testimonio o absolución de posiciones que se requieran, entre otras formas de colaboración.

SECCIÓN GENERAL

DISPOSICIONES COMUNES DEL PROCEDIMIENTO DE SELECCIÓN

(ESTA SECCIÓN NO DEBE SER MODIFICADA EN NINGÚN EXTREMO, BAJO SANCIÓN DE NULIDAD)

CAPÍTULO I ETAPAS DEL PROCEDIMIENTO DE SELECCIÓN

1.1. REFERENCIAS

Cuando en el presente documento se mencione la palabra Ley, se entiende que se está haciendo referencia a la Ley N° 30225, Ley de Contrataciones del Estado, y cuando se mencione la palabra Reglamento, se entiende que se está haciendo referencia al Reglamento de la Ley de Contrataciones del Estado aprobado por Decreto Supremo N° 344-2018-EF.

Las referidas normas incluyen sus respectivas modificaciones, de ser el caso.

1.2. CONVOCATORIA

Se realiza a través de su publicación en el SEACE de conformidad con lo señalado en el artículo 54 del Reglamento, en la fecha señalada en el calendario del procedimiento de selección, debiendo adjuntar las bases.

1.3. REGISTRO DE PARTICIPANTES

El registro de participantes se realiza conforme al artículo 55 del Reglamento. En el caso de un consorcio, basta que se registre uno (1) de sus integrantes.

Importante

- *Para registrarse como participante en un procedimiento de selección convocado por las Entidades del Estado Peruano, es necesario que los proveedores cuenten con inscripción vigente y estar habilitados ante el Registro Nacional de Proveedores (RNP) que administra el Organismo Supervisor de las Contrataciones del Estado (OSCE). Para obtener mayor información, se puede ingresar a la siguiente dirección electrónica: www.rnp.gob.pe.*
- *Los proveedores que deseen registrar su participación deben ingresar al SEACE utilizando su Certificado SEACE (usuario y contraseña). Asimismo, deben observar las instrucciones señaladas en el documento de orientación “Guía para el registro de participantes electrónico” publicado en <https://www2.seace.gob.pe/>.*
- *En caso los proveedores no cuenten con inscripción vigente en el RNP y/o se encuentren inhabilitados o suspendidos para ser participantes, postores y/o contratistas, el SEACE restringirá su registro, quedando a potestad de estos intentar nuevamente registrar su participación en el procedimiento de selección en cualquier otro momento, dentro del plazo establecido para dicha etapa, siempre que haya obtenido la vigencia de su inscripción o quedado sin efecto la sanción que le impuso el Tribunal de Contrataciones del Estado.*

1.4. FORMULACIÓN DE CONSULTAS Y OBSERVACIONES A LAS BASES

La formulación de consultas y observaciones a las bases se efectúa de conformidad con lo establecido en los numerales 72.1 y 72.2 del artículo 72 del Reglamento.

Importante

No pueden formularse consultas ni observaciones respecto del contenido de una ficha de homologación aprobada, aun cuando el requerimiento haya sido homologado parcialmente respecto a las características técnicas y/o requisitos de calificación y/o condiciones de ejecución. Las consultas y observaciones que se formulen sobre el particular, se tienen como no presentadas.

1.5. ABSOLUCIÓN DE CONSULTAS, OBSERVACIONES E INTEGRACIÓN DE BASES

La absolución de consultas, observaciones e integración de las bases se realizan conforme a las disposiciones previstas en los numerales 72.4 y 72.5 del artículo 72 del Reglamento.

Importante

- *No se absolverán consultas y observaciones a las bases que se presenten en forma física.*
- *Cuando exista divergencia entre lo indicado en el pliego de absolución de consultas y observaciones y la integración de bases, prevalece lo absuelto en el referido pliego; sin perjuicio, del deslinde de responsabilidades correspondiente.*

1.6. ELEVACIÓN AL OSCE DEL PLIEGO DE ABSOLUCIÓN DE CONSULTAS Y OBSERVACIONES E INTEGRACIÓN DE BASES

Los cuestionamientos al pliego de absolución de consultas y observaciones, así como a las bases integradas por supuestas vulneraciones a la normativa de contrataciones, a los principios que rigen la contratación pública u otra normativa que tenga relación con el objeto de la contratación, pueden ser elevados al OSCE, de acuerdo a lo indicado en los numerales del 72.8 al 72.11 del artículo 72 del Reglamento.

La solicitud de elevación para emisión de Pronunciamiento se presenta ante la Entidad, la cual debe remitir al OSCE el expediente completo, de acuerdo a lo señalado en el artículo 124 del TUO de la Ley 27444, aprobado por Decreto Supremo N° 004-2019-JUS, al día hábil siguiente de recibida dicha solicitud.

Advertencia

La solicitud de elevación al OSCE de los cuestionamientos al pliego de absolución de consultas y observaciones, así como a las Bases integradas, se realiza de manera electrónica a través del SEACE, a partir de la oportunidad en que establezca el OSCE mediante comunicado.

Importante

Constituye infracción pasible de sanción según lo previsto en el literal n) del numeral 50.1 del artículo 50 de la Ley, presentar cuestionamientos maliciosos o manifiestamente infundados al pliego de absolución de consultas y/u observaciones.

1.7. FORMA DE PRESENTACIÓN DE OFERTAS

Las ofertas se presentan conforme lo establecido en el artículo 59 del Reglamento.

Las declaraciones juradas, formatos o formularios previstos en las bases que conforman la oferta deben estar debidamente firmados por el postor (firma manuscrita o digital, según la Ley N° 27269, Ley de Firmas y Certificados Digitales²). Los demás documentos deben ser visados por el postor. En el caso de persona jurídica, por su representante legal, apoderado o mandatario designado para dicho fin y, en el caso de persona natural, por este o su apoderado. No se acepta el pago de la imagen de una firma o visto. Las ofertas se presentan foliadas.

Importante

- Los formularios electrónicos que se encuentran en el SEACE y que los proveedores deben llenar para presentar sus ofertas, tienen carácter de declaración jurada.*
- En caso la información contenida en los documentos escaneados que conforman la oferta no coincida con lo declarado a través del SEACE, prevalece la información declarada en los documentos escaneados.*
- No se tomarán en cuenta las ofertas que se presenten en físico a la Entidad.*

1.8. PRESENTACIÓN Y APERTURA DE OFERTAS

El participante presentará su oferta de manera electrónica a través del SEACE, desde las 00:01 horas hasta las 23:59 horas del día establecido para el efecto en el cronograma del procedimiento; adjuntando el archivo digitalizado que contenga los documentos que conforman la oferta de acuerdo a lo requerido en las bases.

El participante debe verificar antes de su envío, bajo su responsabilidad, que el archivo pueda ser descargado y su contenido sea legible.

Importante

Los integrantes de un consorcio no pueden presentar ofertas individuales ni conformar más de un consorcio en un procedimiento de selección, o en un determinado ítem cuando se trate de procedimientos de selección según relación de ítems.

En la apertura electrónica de la oferta, el comité de selección, verifica la presentación de lo exigido en la sección específica de las bases, de conformidad con el numeral 73.2 del artículo 73 del Reglamento. De no cumplir con lo requerido, la oferta se considera no admitida.

² Para mayor información sobre la normativa de firmas y certificados digitales ingresar a: <https://www.indecopi.gob.pe/web/firmas-digitales/firmar-y-certificados-digitales>

Asimismo, el comité de selección declara no admitidas las ofertas que se encuentran por debajo del noventa por ciento (90%) del valor referencial o que excedan en más del diez por ciento (10%) del valor referencial.

1.9. EVALUACIÓN DE LAS OFERTAS

La evaluación consiste en la aplicación de los factores de evaluación previstos en el Capítulo IV de la sección específica de las bases a las ofertas admitidas, con el objeto de determinar la oferta con el mejor puntaje y el orden de prelación de las ofertas.

Para determinar la oferta con el mejor puntaje, se toma en cuenta lo indicado en el numeral 74.2 del artículo 74 del Reglamento.

El desempate mediante sorteo se realiza de manera electrónica a través del SEACE.

Importante

En el caso de procedimientos de selección por relación de ítems cuando la obra se ejecute fuera de la provincia de Lima y Callao y el monto del valor referencial de algún ítem no supere los novecientos mil Soles (S/ 900,000.00), a solicitud del postor se asigna una bonificación equivalente al diez por ciento (10%) sobre el puntaje total obtenido en dicho ítem por los postores con domicilio en la provincia donde se ejecuta la obra, o en las provincias colindantes, sean o no pertenecientes al mismo departamento o región. El domicilio es el consignado en la constancia de inscripción ante el RNP³.

1.10. CALIFICACIÓN DE OFERTAS

Luego de culminada la evaluación, el comité de selección califica a los postores que obtuvieron el primer, segundo, tercer y cuarto lugar, según el orden de prelación, verificando que cumplan con los requisitos de calificación detallados en el numeral 3.2 del Capítulo III de la sección específica de las bases. La oferta del postor que no cumpla con los requisitos de calificación es descalificada.

Si alguno de los cuatro (4) postores no cumple con los requisitos de calificación, se aplica lo establecido en los numerales 75.2 y 75.3 del artículo 75 del Reglamento.

1.11. SUBSANACIÓN DE LAS OFERTAS

La subsanación de las ofertas se sujeta a lo establecido en el artículo 60 del Reglamento. La corrección aritmética a la que hace referencia el numeral 60.4 de dicho artículo procede para la ejecución de obras a suma alzada.

El plazo que se otorgue para la subsanación no puede ser inferior a un (1) día hábil.

La solicitud de subsanación se realiza de manera electrónica a través del SEACE y será remitida al correo electrónico consignado por el postor al momento de realizar su inscripción en el RNP, siendo su responsabilidad el permanente seguimiento de las notificaciones a dicho correo. La notificación de la solicitud se entiende efectuada el día de su envío al correo electrónico.

La presentación de las subsanaciones se realiza a través del SEACE. No se tomará en cuenta la subsanación que se presente en físico a la Entidad.

1.12. RECHAZO DE LAS OFERTAS

Previo al otorgamiento de la buena pro, el comité de selección revisa las ofertas económicas que cumplen los requisitos de calificación, de conformidad con lo establecido para el rechazo de ofertas, previsto en el artículo 68 del Reglamento, de ser el caso.

De rechazarse alguna de las ofertas calificadas, el comité de selección revisa el cumplimiento de los requisitos de calificación de los postores que siguen en el orden de prelación, en caso las hubiere.

³ La constancia de inscripción electrónica se visualizará en el portal web del Registro Nacional de Proveedores: www.mnp.gob.pe

1.13. OTORGAMIENTO DE LA BUENA PRO

Definida la oferta ganadora, el comité de selección otorga la buena pro, mediante su publicación en el SEACE, incluyendo el cuadro comparativo y las actas debidamente motivadas de los resultados de la admisión, no admisión, evaluación, calificación, descalificación, rechazo y el otorgamiento de la buena pro.

1.14. CONSENTIMIENTO DE LA BUENA PRO

Cuando se hayan presentado dos (2) o más ofertas, el consentimiento de la buena pro se produce a los ocho (8) días hábiles siguientes de la notificación de su otorgamiento, sin que los postores hayan ejercido el derecho de interponer el recurso de apelación.

En caso que se haya presentado una sola oferta, el consentimiento de la buena pro se produce el mismo día de la notificación de su otorgamiento.

El consentimiento del otorgamiento de la buena pro se publica en el SEACE al día hábil siguiente de producido.

Importante

Una vez consentido el otorgamiento de la buena pro, el órgano encargado de las contrataciones o el órgano de la Entidad al que se haya asignado tal función realiza la verificación de la oferta presentada por el postor ganador de la buena pro conforme lo establecido en el numeral 64.6 del artículo 64 del Reglamento.

CAPÍTULO II

SOLUCIÓN DE CONTROVERSIAS DURANTE EL PROCEDIMIENTO DE SELECCIÓN

2.1. RECURSO DE APELACIÓN

A través del recurso de apelación se pueden impugnar los actos dictados durante el desarrollo del procedimiento de selección hasta antes del perfeccionamiento del contrato.

El recurso de apelación se presenta ante y es resuelto por el Tribunal de Contrataciones del Estado.

Los actos que declaren la nulidad de oficio, la cancelación del procedimiento de selección y otros actos emitidos por el Titular de la Entidad que afecten la continuidad de este, se impugnan ante el Tribunal de Contrataciones del Estado.

Importante

- *Una vez otorgada la buena pro, el comité de selección, está en la obligación de permitir el acceso de los participantes y postores al expediente de contratación, salvo la información calificada como secreta, confidencial o reservada por la normativa de la materia, a más tardar dentro del día siguiente de haberse solicitado por escrito.
Luego de otorgada la buena pro no se da a conocer las ofertas cuyos requisitos de calificación no fueron analizados y revisados por el comité de selección.*
- *A efectos de recoger la información de su interés, los postores pueden valerse de distintos medios, tales como: (i) la lectura y/o toma de apuntes, (ii) la captura y almacenamiento de imágenes, e incluso (iii) pueden solicitar copia de la documentación obrante en el expediente, siendo que, en este último caso, la Entidad deberá entregar dicha documentación en el menor tiempo posible, previo pago por tal concepto.*
- *El recurso de apelación se presenta ante la Mesa de Partes del Tribunal o ante las oficinas desconcentradas del OSCE.*

2.2. PLAZOS DE INTERPOSICIÓN DEL RECURSO DE APELACIÓN

La apelación contra el otorgamiento de la buena pro o contra los actos dictados con anterioridad a ella se interpone dentro de los ocho (8) días hábiles siguientes de haberse notificado el otorgamiento de la buena pro.

La apelación contra los actos dictados con posterioridad al otorgamiento de la buena pro, contra la declaración de nulidad, cancelación y declaratoria de desierto del procedimiento, se interpone dentro de los ocho (8) días hábiles siguientes de haberse tomado conocimiento del acto que se desea impugnar.

CAPÍTULO III DEL CONTRATO

3.1. PERFECCIONAMIENTO DEL CONTRATO

Los plazos y el procedimiento para perfeccionar el contrato se realiza conforme a lo indicado en el artículo 141 del Reglamento.

Para perfeccionar el contrato, el postor ganador de la buena pro debe presentar los documentos señalados en los artículos 139 y 175 del Reglamento, así como los previstos en la sección específica de las bases.

3.2. GARANTÍAS

Las garantías que deben otorgar los postores y/o contratistas, según corresponda, son las de fiel cumplimiento del contrato y por los adelantos.

3.2.1. GARANTÍA DE FIEL CUMPLIMIENTO

Como requisito indispensable para perfeccionar el contrato, el postor ganador debe entregar a la Entidad la garantía de fiel cumplimiento del mismo por una suma equivalente al diez por ciento (10%) del monto del contrato original. Esta se mantiene vigente hasta el consentimiento de la liquidación final.

3.2.2. GARANTÍA DE FIEL CUMPLIMIENTO POR PRESTACIONES ACCESORIAS

En las contrataciones que conllevan la ejecución de prestaciones accesorias, tales como mantenimiento, reparación o actividades afines, se otorga una garantía adicional por una suma equivalente al diez por ciento (10%) del monto del contrato de la prestación accesorio, la misma que debe ser renovada periódicamente hasta el cumplimiento total de las obligaciones garantizadas.

3.2.3. GARANTÍA POR ADELANTO

En caso se haya previsto en la sección específica de las bases la entrega de adelantos, el contratista debe presentar una garantía emitida por idéntico monto conforme a lo estipulado en el artículo 153 del Reglamento.

3.3. REQUISITOS DE LAS GARANTÍAS

Las garantías que se presenten deben ser incondicionales, solidarias, irrevocables y de realización automática en el país, al solo requerimiento de la Entidad. Asimismo, deben ser emitidas por empresas que se encuentren bajo la supervisión directa de la Superintendencia de Banca, Seguros y Administradoras Privadas de Fondos de Pensiones y que cuenten con clasificación de riesgo B o superior. Asimismo, deben estar autorizadas para emitir garantías; o estar consideradas en la última lista de bancos extranjeros de primera categoría que periódicamente publica el Banco Central de Reserva del Perú.

Importante

Corresponde a la Entidad verificar que las garantías presentadas por el postor ganador de la buena pro y/o contratista cumplan con los requisitos y condiciones necesarios para su aceptación y eventual ejecución; sin perjuicio de la determinación de las responsabilidades funcionales que correspondan.

Advertencia

Los funcionarios de las Entidades no deben aceptar garantías emitidas bajo condiciones distintas a las establecidas en el presente numeral, debiendo tener en cuenta lo siguiente:

1. La clasificadora de riesgo que asigna la clasificación a la empresa que emite la garantía debe encontrarse listada en el portal web de la SBS (<http://www.sbs.gob.pe/sistema-financiero/clasificadoras-de-riesgo>).

2. Se debe identificar en la página web de la clasificadora de riesgo respectiva, cuál es la clasificación vigente de la empresa que emite la garantía, considerando la vigencia a la fecha de emisión de la garantía.

3. Para fines de lo establecido en el artículo 148 del Reglamento, la clasificación de riesgo B, incluye las clasificaciones B+ y B.

4. Si la empresa que otorga la garantía cuenta con más de una clasificación de riesgo emitida por distintas empresas listadas en el portal web de la SBS, bastará que en una de ellas cumpla con la clasificación mínima establecida en el Reglamento.

En caso exista alguna duda sobre la clasificación de riesgo asignada a la empresa emisora de la garantía, se deberá consultar a la clasificadora de riesgos respectiva.

De otro lado, además de cumplir con el requisito referido a la clasificación de riesgo, a efectos de verificar si la empresa emisora se encuentra autorizada por la SBS para emitir garantías, debe revisarse el portal web de dicha Entidad (<http://www.sbs.gob.pe/sistema-financiero/relacion-de-empresas-que-se-encuentran-autorizadas-a-emitir-cartas-fianza>).

Los funcionarios competentes deben verificar la autenticidad de la garantía a través de los mecanismos establecidos (consulta web, teléfono u otros) por la empresa emisora.

3.4. EJECUCIÓN DE GARANTÍAS

La Entidad puede solicitar la ejecución de las garantías conforme a los supuestos contemplados en el artículo 155 del Reglamento.

3.5. ADELANTOS

La Entidad puede establecer la entrega de adelantos directos y adelantos para materiales e insumos, y en el caso de contratos bajo la modalidad llave en mano, para equipamiento y mobiliario, de conformidad con el artículo 180 del Reglamento, siempre que ello haya sido previsto en la sección específica de las bases.

Asimismo, la Entidad puede establecer la obligación de constituir un fideicomiso para el manejo de los recursos que el contratista reciba a título de adelanto, de acuerdo al procedimiento, plazos y requisitos señalados en los artículos 184 y 185 del Reglamento.

3.6. VALORIZACIONES

Las valorizaciones son la cuantificación económica de un avance físico en la ejecución de la obra, realizada en un período determinado, tienen el carácter de pagos a cuenta y son elaboradas el último día de cada período previsto en la sección específica de las bases, por el inspector o supervisor, según corresponda y el contratista.

En caso se haya suscrito contrato con un consorcio, el pago de las valorizaciones se realizará a quien se indique en el contrato de consorcio.

Advertencia

En caso de retraso en los pagos a cuenta o pago final por parte de la Entidad, salvo que se deba a caso fortuito o fuerza mayor, esta reconoce al contratista los intereses legales correspondientes, de conformidad con el artículo 39 de la Ley y los artículos 1244, 1245 y 1246 del Código Civil, debiendo repetir contra los responsables de la demora injustificada.

3.7. REAJUSTES

Los reajustes se calculan conforme lo indicado en el numeral 38.3 del artículo 38 y el artículo 195 del Reglamento.

Importante

Tanto la elaboración como la aplicación de las fórmulas polinómicas se sujetan a lo dispuesto en el Decreto Supremo N° 011-79-VC y sus modificatorias, ampliatorias y complementarias.

3.8. PENALIDADES

3.12.1. PENALIDAD POR MORA EN LA EJECUCIÓN DE LA PRESTACIÓN

En caso de retraso injustificado del contratista en la ejecución de las prestaciones objeto del contrato, la Entidad le aplica automáticamente una penalidad por mora por cada día de atraso, de conformidad con el artículo 162 del Reglamento.

3.12.2. OTRAS PENALIDADES

La Entidad puede establecer penalidades distintas a la mencionada en el numeral precedente, según lo previsto en el artículo 163 del Reglamento y lo indicado en la sección específica de las bases.

Estos dos tipos de penalidades se calculan en forma independiente y pueden alcanzar cada una un monto máximo equivalente al diez por ciento (10%) del monto del contrato vigente, o de ser el caso, del ítem que debió ejecutarse.

3.9. INCUMPLIMIENTO DEL CONTRATO

Las causales para la resolución del contrato, serán aplicadas de conformidad con el artículo 36 de la Ley y 164 del Reglamento.

3.10. DISPOSICIONES FINALES

Todos los demás aspectos del presente procedimiento no contemplados en las bases se regirán supletoriamente por la Ley y su Reglamento, así como por las disposiciones legales vigentes.

SECCIÓN ESPECÍFICA

CONDICIONES ESPECIALES DEL PROCEDIMIENTO DE SELECCIÓN

(EN ESTA SECCIÓN LA ENTIDAD DEBERÁ COMPLETAR LA INFORMACIÓN EXIGIDA, DE ACUERDO A LAS INSTRUCCIONES INDICADAS)

**CAPÍTULO I
GENERALIDADES**

1.1. ENTIDAD CONVOCANTE

Nombre : UNIDAD EJECUTORA 003 GESTION INTEGRAL DE LA CALIDAD AMBIENTAL

RUC N° : 20551322590

Domicilio legal : Calle Francisco de Zela N° 2673 - Lince

Teléfono : 221-7898

Correo electrónico : rpalma@gica.gob.pe

1.2. OBJETO DE LA CONVOCATORIA

El presente procedimiento de selección tiene por objeto la contratación de la **EJECUCIÓN DE LA OBRA: “INFRAESTRUCTURA, RELLENO SANITARIO, PLANTA DE VALORIZACIÓN Y ÁREA DE ACONDICIONAMIENTO DEL PROYECTO: MEJORAMIENTO Y AMPLIACION DE LA GESTION INTEGRAL DE RESIDUOS SOLIDOS EN LA CIUDAD DE CERRO DE PASCO, PROVINCIA DE PASCO – PASCO”**.

1.3. VALOR REFERENCIAL⁴

El valor referencial asciende a **S/ 14,237,858.44 (Catorce Millones Doscientos Treinta y Siete Mil Ochocientos Cincuenta y Ocho con 44/100 soles)**, incluidos los impuestos de Ley y cualquier otro concepto que incida en el costo total de la ejecución de la obra. El valor referencial ha sido calculado al mes de mayo 2023

Valor Referencial (VR)	Límites ⁵	
	Inferior	Superior
S/ 14,237,858.44 (Catorce Millones Doscientos Treinta y Siete Mil Ochocientos Cincuenta y Ocho con 44/100 soles)	S/ 12,814,072.60 (Doce Millones Ochocientos Catorce Mil Setenta y Dos con 60/100 soles)	S/ 15,661,644.28 (Quince Millones Seiscientos Sesenta y Un Mil Seiscientos Cuarenta y Cuatro con 28/100 soles)

Importante

El precio de las ofertas no puede exceder los límites del valor referencial de conformidad con el numeral 28.2 del artículo 28 de la Ley.

1.4. EXPEDIENTE DE CONTRATACIÓN

Documento y fecha de aprobación del expediente de contratación : FORMATO N° 001-2024 de 15.01.2024

Documento y fecha de aprobación del expediente técnico : Resolución Gerencial N° 168-2023-HMPP-A/GM

Tipo y número del procedimiento de selección que se convocó para la elaboración del expediente técnico, de corresponder : Formulado por Administración Directa - Municipalidad Provincial de Cerro de Pasco

1.5. FUENTE DE FINANCIAMIENTO

Recursos Ordinarios.

Importante

La fuente de financiamiento debe corresponder a aquella prevista en la Ley de Equilibrio Financiero del Presupuesto del Sector Público del año fiscal en el cual se convoca el procedimiento de selección.

⁴ El monto del valor referencial indicado en esta sección de las bases no debe diferir del monto del valor referencial consignado en la ficha del procedimiento en el SEACE. No obstante, de existir contradicción entre estos montos, primará el monto del valor referencial indicado en las bases aprobadas.

⁵ De acuerdo a lo señalado en el artículo 48 del Reglamento, estos límites se calculan considerando dos (2) decimales. Para ello, si el límite inferior tiene más de dos (2) decimales, se aumenta en un dígito el valor del segundo decimal; en el caso del límite superior, se considera el valor del segundo decimal sin efectuar el redondeo.

1.6. SISTEMA DE CONTRATACIÓN

El presente procedimiento se rige por el sistema de **PRECIOS UNITARIOS**, de acuerdo con lo establecido en el expediente de contratación respectivo.

1.7. MODALIDAD DE EJECUCIÓN

No Aplica

1.8. ALCANCES DEL REQUERIMIENTO

El alcance de la ejecución de la obra está definido en el Capítulo III de la presente sección de las bases.

1.9. PLAZO DE EJECUCIÓN DE LA OBRA

El plazo de ejecución de la obra materia de la presente convocatoria, es de 180 (Ciento ochenta) días calendario, en concordancia con lo establecido en el expediente de contratación y en el expediente técnico de obra.

1.10. COSTO DE REPRODUCCIÓN Y ENTREGA DE BASES Y DEL EXPEDIENTE TÉCNICO DE LA OBRA

Los participantes registrados tienen el derecho de recabar un ejemplar de las bases, en forma gratuita, en Calle Francisco de Zela N° 2673, Lince.

Importante

- *La Entidad debe entregar una constancia o formulario de cargos en donde consta que el participante recibió el expediente técnico completo. Dicha constancia o formulario debe incluir un índice del contenido del expediente técnico y número de folios correspondientes.*
- *El costo de entrega del ejemplar de las bases y del expediente técnico, no puede exceder el costo de su reproducción.*

Advertencia

Las Entidades deben cautelar bajo responsabilidad que la versión impresa y digital del expediente técnico correspondan a la versión original del expediente técnico aprobado.

1.11. ACCESO VIRTUAL AL EXPEDIENTE TÉCNICO DE LA OBRA

El expediente técnico de la obra en versión digital se encuentra publicado en el SEACE, obligatoriamente, desde la fecha de la convocatoria del presente procedimiento de selección.

Adicionalmente, el expediente técnico se encuentra publicado en el siguiente Link: el cual es de acceso libre y gratuito.

https://drive.google.com/drive/folders/1U7l6OpJ5Jl87ftEvfhW5V_hJHoSEC4Z3?usp=sharing

(Para acceder al expediente hacer **CONTROL + CLICK (BOTON IZQUIERDO DEL MOUSE)**)

1.12. BASE LEGAL

- Texto Único Ordenado de la Ley N° 30225 – Ley de Contrataciones del Estado; aprobada mediante Decreto Supremo N° 082-2019-EF, complementarias y modificatorias.
- Reglamento de la Ley de Contrataciones del Estado vigente}, aprobado mediante Decreto Supremo N° 344-2018-EF y sus modificatorias, Decreto Supremo N° 377- 2019-EF, Decreto Supremo N° 168-2020-EF, Decreto Supremo N° 250-2020-EF, Decreto Supremo N° 162-2021-EF.
- Ley N° 31954. Ley de Equilibrio Financiero del Presupuesto del Sector Público para el año fiscal 2024.
- Ley de Presupuesto del Sector Público para el Año Fiscal 2024, Ley N° 31953.
- Decreto Legislativo N° 1252, se crea el Sistema Nacional de Programación Multianual y Gestión de Inversiones – INVIERTE.PE.
- Resolución Directoral N° 001-2019-EF/63.01, Directiva General del Sistema Nacional de programación Multianual y Gestión de Inversiones.
- Ley del Riego Tecnificado, Ley N°28585, su Reglamento y modificaciones.
- Ley N° 29338, Ley de Recursos Hídricos, su reglamento y modificaciones.
- Ley N° 27446 - Ley del Sistema Nacional de Evaluación de Impacto Ambiental.

Las referidas normas incluyen sus respectivas modificaciones, de ser el caso.

CAPÍTULO II DEL PROCEDIMIENTO DE SELECCIÓN

2.1. CALENDARIO DEL PROCEDIMIENTO DE SELECCIÓN

Según el cronograma de la ficha de selección de la convocatoria publicada en el SEACE.

2.2. CONTENIDO DE LAS OFERTAS

La oferta contendrá, además de un índice de documentos⁶, la siguiente documentación:

2.2.1. Documentación de presentación obligatoria

2.2.1.1. Documentos para la admisión de la oferta

- a) Declaración jurada de datos del postor. (**Anexo N° 1**)
- b) Documento que acredite la representación de quien suscribe la oferta.

En caso de persona jurídica, copia del certificado de vigencia de poder del representante legal, apoderado o mandatario designado para tal efecto.

En caso de persona natural, copia del documento nacional de identidad o documento análogo, o del certificado de vigencia de poder otorgado por persona natural, del apoderado o mandatario, según corresponda.

En el caso de consorcios, este documento debe ser presentado por cada uno de los integrantes del consorcio que suscriba la promesa de consorcio, según corresponda.

Advertencia

De acuerdo con el artículo 4 del Decreto Legislativo N° 1246, las Entidades están prohibidas de exigir a los administrados o usuarios la información que puedan obtener directamente mediante la interoperabilidad a que se refieren los artículos 2 y 3 de dicho Decreto Legislativo. En esa medida, si la Entidad es usuaria de la Plataforma de Interoperabilidad del Estado – PIDE⁷ y siempre que el servicio web se encuentre activo en el Catálogo de Servicios de dicha plataforma, no corresponderá exigir el certificado de vigencia de poder y/o documento nacional de identidad.

- c) Declaración jurada de acuerdo con el literal b) del artículo 52 del Reglamento. (**Anexo N° 2**)
- d) Declaración jurada de cumplimiento del Expediente Técnico, según el numeral 3.1 del Capítulo III de la presente sección. (**Anexo N° 3**)
- e) Declaración jurada de plazo de ejecución de la obra. (**Anexo N° 4**)
- f) Promesa de consorcio con firmas legalizadas, de ser el caso, en la que se consigne los integrantes, el representante común, el domicilio común y las obligaciones a las que se compromete cada uno de los integrantes del consorcio, así como el porcentaje equivalente a dichas obligaciones. (**Anexo N° 5**)
- g) El precio de la oferta en SOLES y:
 - ✓ El desagregado de partidas, cuando el procedimiento se haya convocado a suma alzada.
 - ✓ Los precios unitarios, considerando las partidas según lo previsto en el último párrafo del literal b) del artículo 35 del Reglamento.

Asimismo, la oferta incluye el monto de la prestación accesorio, cuando corresponda. (**Anexo N° 6**)

⁶ La omisión del índice no determina la no admisión de la oferta.

⁷ Para mayor información de las Entidades usuarias y del Catálogo de Servicios de la Plataforma de Interoperabilidad del Estado – PIDE ingresar al siguiente enlace <https://www.gobiernodigital.gob.pe/interoperabilidad/>

El precio total de la oferta y los subtotales que lo componen deben ser expresados con dos (2) decimales. Los precios unitarios pueden ser expresados con más de dos (2) decimales.

Importante

- *El comité de selección no puede incorporar documentos adicionales para la admisión de la oferta a los establecidos en este acápite.*
- *El análisis de precios unitarios y el detalle de los gastos generales fijos y variables de la oferta se presentan para el perfeccionamiento del contrato.*
- *El comité de selección declara no admitidas las ofertas que no se encuentren dentro de los límites del valor referencial previstos en el numeral 28.2 del artículo 28 de la Ley. Asimismo, verifica la presentación de los documentos requeridos. De no cumplir con lo requerido, la oferta se considera no admitida.*

2.2.1.2. Documentos para acreditar los requisitos de calificación

Incorporar en la oferta los documentos que acreditan los “**Requisitos de Calificación**” que se detallan en el numeral 3.2 del Capítulo III de la presente sección de las bases.

2.2.2. Documentación de presentación facultativa:

a) Incorporar en la oferta los documentos que acreditan los “Factores de Evaluación” establecidos en el Capítulo IV de la presente sección de las bases, a efectos de obtener el puntaje previsto en dicho Capítulo para cada factor.

Advertencia

El comité de selección no podrá exigir al postor la presentación de documentos que no hayan sido indicados en los acápites “Documentos para la admisión de la oferta”, “Requisitos de calificación” y “Factores de evaluación”.

2.3. REQUISITOS PARA PERFECCIONAR EL CONTRATO

El postor ganador de la buena pro debe presentar los siguientes documentos para perfeccionar el contrato:

- Garantía de fiel cumplimiento del contrato; asimismo en aplicación a lo dispuesto en el Decreto Legislativo 1553-2023 DECRETO LEGISLATIVO QUE ESTABLECE MEDIDAS EN MATERIA DE INVERSIÓN PÚBLICA Y DE CONTRATACIÓN PÚBLICA QUE COADYUVEN AL IMPULSO DE LA REACTIVACIÓN ECONÓMICA, se considerará la retención del monto total de la garantía correspondiente; como medio alternativo a la obligación de presentar las garantías de fiel cumplimiento. La retención se efectuará durante la primera mitad del número total de pagos a realizarse, de forma prorrateada en cada pago, con cargo a ser devuelto al finalizar el contrato.
- Contrato de consorcio con firmas legalizadas ante Notario de cada uno de los integrantes, de ser el caso.
- Código de cuenta interbancaria (CCI) o, en el caso de proveedores no domiciliados, el número de su cuenta bancaria y la entidad bancaria en el exterior.
- Copia de la vigencia del poder del representante legal de la empresa que acredite que cuenta con facultades para perfeccionar el contrato, cuando corresponda.
- Copia de DNI del postor en caso de persona natural, o de su representante legal en caso de persona jurídica.

Advertencia

De acuerdo con el artículo 4 del Decreto Legislativo N° 1246, las Entidades están prohibidas de exigir a los administrados o usuarios la información que puedan obtener directamente mediante la interoperabilidad a que se refieren los artículos 2 y 3 de dicho Decreto Legislativo. En esa medida, si la Entidad es usuaria de la Plataforma de Interoperabilidad del Estado – PIDE⁸ y siempre que el servicio web se encuentre activo en el Catálogo de Servicios de dicha plataforma, no corresponderá exigir los documentos previstos en los literales e) y f).

- Domicilio para efectos de la notificación durante la ejecución del contrato.

⁸ Para mayor información de las Entidades usuarias y del Catálogo de Servicios de la Plataforma de Interoperabilidad del Estado – PIDE ingresar al siguiente enlace <https://www.gobiernodigital.gob.pe/interoperabilidad/>

- g) Constancia de capacidad libre de contratación expedida por el RNP⁹.
- h) Programa de Ejecución de Obra (CPM) el cual presenta la ruta crítica y el calendario de avance de obra valorizado.
- i) Calendario de adquisición de materiales e insumos necesarios para la ejecución de obra, en concordancia con el calendario de avance de obra valorizado. Este calendario se actualiza con cada ampliación de plazo otorgada, en concordancia con el calendario de avance de obra valorizado vigente.
- j) Calendario de utilización de equipo, en caso la naturaleza de la contratación lo requiera.
- k) Memoria en la que se señalen las consideraciones que se han tomado en cuenta para la elaboración de los documentos indicados en los literales h) i) y j).
- l) Análisis de precios unitarios de las partidas y detalle de los gastos generales fijos y variables de la oferta, en caso de obras sujetas a precios unitarios¹⁰.
- m) Copia de documentos que sustenten la propiedad, la posesión, el compromiso de compra venta o alquiler u otro documento que acredite la disponibilidad del requisito de calificación equipamiento estratégico. En el caso que el postor ganador sea un consorcio los documentos de acreditación de este requisito pueden estar a nombre del consorcio o de uno de sus integrantes.
- n) Copia de los diplomas que acrediten la formación académica requerida del plantel profesional clave, en caso que el grado o título profesional requerido no se encuentre publicado en el Registro Nacional de Grados Académicos y Títulos Profesionales a cargo de la de la Superintendencia Nacional de Educación Superior Universitaria – SUNEDU¹¹.
- o) Copia de (i) contratos y su respectiva conformidad o (ii) constancias o (iii) certificados o (iv) cualquier otra documentación que, de manera fehaciente demuestre la experiencia del personal que conforma el plantel profesional clave.

Importante

- La Entidad debe aceptar las diferentes denominaciones utilizadas para acreditar la carrera profesional requerida, aun cuando no coincida literalmente con aquella prevista en los requisitos de calificación (por ejemplo Ingeniería Ambiental, Ingeniería en Gestión Ambiental, Ingeniería y Gestión Ambiental u otras denominaciones).
- Los documentos que acreditan la experiencia del personal deben incluir como mínimo los nombres y apellidos del profesional, el cargo desempeñado, el plazo de la prestación indicando el día, mes y año de inicio y culminación, el nombre de la Entidad u organización que emite el documento, la fecha de emisión y nombres y apellidos de quien suscribe el documento.
*En caso estos documentos establezcan el plazo de la experiencia adquirida por el profesional en meses sin especificar los días la Entidad debe considerar el mes completo.
De presentarse experiencia ejecutada paralelamente (traslape), para el cómputo del tiempo de dicha experiencia sólo se considerará una vez el periodo traslapado. No obstante, de presentarse periodos traslapados en el residente de obra, no se considera ninguna de las experiencias acreditadas, salvo la ejecución de obras por paquete.*

*Se considerará aquella experiencia que no tenga una antigüedad mayor a veinticinco (25) años anteriores a la fecha de la presentación de ofertas.
Asimismo, la Entidad debe valorar de manera integral los documentos presentados para acreditar dicha experiencia. En tal sentido, aun cuando en los documentos presentados la denominación del cargo o puesto no coincida literalmente con aquella prevista en los requisitos de calificación, se deberá validar la experiencia si las actividades que realizó el profesional corresponden con la función propia del cargo o puesto requerido.*
- Cuando el postor ganador de la buena pro presenta como plantel profesional clave a profesionales que se encuentren prestando servicios como residente o supervisor en obras contratadas por la Entidad que no cuentan con recepción, procede otorgar plazo adicional para subsanar, conforme lo previsto en el literal a) del artículo 141 del Reglamento.
- En caso que el postor ganador de la buena pro sea un consorcio, las garantías que presente este para el perfeccionamiento del contrato, así como durante la ejecución contractual, de ser el caso, además de cumplir con las condiciones establecidas en el artículo 33 de la Ley y en el artículo 148 del Reglamento, deben consignar expresamente el nombre completo o la denominación o razón social de los integrantes del consorcio, en calidad de garantizados, de lo contrario no podrán ser aceptadas por las Entidades. No se cumple el requisito antes indicado si se consigna únicamente la denominación del consorcio, conforme lo dispuesto en la Directiva “Participación de Proveedores en Consorcio en las Contrataciones del Estado”.

⁹ Este requisito no aplica para procedimientos de contratación directa por la causal de carácter de secreto, secreto militar o por razones de orden interno.

¹⁰ La Entidad puede requerir este documento en caso de obras a suma alzada.

¹¹ <https://enlinea.sunedu.gob.pe/>

Importante

- *Corresponde a la Entidad verificar que las garantías presentadas por el postor ganador de la buena pro cumplan con los requisitos y condiciones necesarios para su aceptación y eventual ejecución, sin perjuicio de la determinación de las responsabilidades funcionales que correspondan.*
- *De conformidad con el Reglamento Consular del Perú aprobado mediante Decreto Supremo N° 076-2005-RE para que los documentos públicos y privados extendidos en el exterior tengan validez en el Perú, deben estar legalizados por los funcionarios consulares peruanos y refrendados por el Ministerio de Relaciones Exteriores del Perú, salvo que se trate de documentos públicos emitidos en países que formen parte del Convenio de la Apostilla, en cuyo caso bastará con que estos cuenten con la Apostilla de la Haya¹².*
- *La Entidad no puede exigir documentación o información adicional a la consignada en el presente numeral para el perfeccionamiento del contrato.*

2.4. PERFECCIONAMIENTO DEL CONTRATO

El contrato se perfecciona con la suscripción del documento que lo contiene. Para dicho efecto el postor ganador de la buena pro, dentro del plazo previsto en el artículo 141 del Reglamento, debe presentar la documentación requerida en Calle Francisco de Zela N° 2673, en el distrito de Lince, departamento de Lima.

Importante

En el caso de contratación de obras por paquete, se debe suscribir un contrato por cada obra incluida en el paquete.

2.5. ADELANTOS¹³

2.5.1. ADELANTO DIRECTO

La Entidad otorgará Un adelanto directo por el 10% del monto del contrato original.

El contratista debe solicitar formalmente el Adelanto Directo dentro de los ocho (8) días siguientes a la suscripción del contrato, adjuntando a su solicitud la garantía por adelanto mediante carta fianza y el comprobante de pago correspondiente. La Entidad debe entregar el monto solicitado dentro de los siete (7) días contados a partir del día siguiente de recibida la solicitud del contratista.

Vencido el plazo para solicitar el adelanto no procede la solicitud.

2.5.2. ADELANTO PARA MATERIALES E INSUMOS

La Entidad otorgará adelantos para materiales o insumos por el 20% del monto del contrato original, conforme al calendario de adquisición de materiales o insumos presentado por el contratista.

La entrega de los adelantos se realizará en un plazo de 07 días calendario previos a la fecha prevista en el calendario de adquisición de materiales o insumos para cada adquisición, con la finalidad que EL CONTRATISTA pueda disponer de los materiales o insumos en la oportunidad prevista en el calendario de avance de obra valorizado. Para tal efecto, EL CONTRATISTA debe solicitar la entrega del adelanto en un plazo de 08 días calendario anteriores al inicio del plazo antes mencionado, adjuntando a su solicitud la garantía por adelantos mediante carta fianza y el comprobante de pago respectivo.

2.6. VALORIZACIONES

El periodo de valorización será Mensual.

¹² Según lo previsto en la Opinión N° 009-2016/DTN.

¹³ Si la Entidad ha previsto la entrega de adelantos, debe prever el procedimiento para su entrega, conforme a lo previsto en los artículos 181 y 182 del Reglamento.

Importante

- Cuando el periodo de valorización establecido por la Entidad sea el mensual, el plazo del pago de la valorización se regirá por lo dispuesto en el numeral 194.7 del artículo 194 del Reglamento. En cambio, si la Entidad prevé un periodo de valorización distinto al mensual, se debe establecer los plazos y procedimiento aplicables para la valorización, teniendo en consideración lo dispuesto en el numeral 194.6 del referido artículo, así como el plazo para el pago de las valorizaciones.
- Las valorizaciones de obra se presentan a través del módulo de ejecución contractual del SEACE. Dicha obligación aplica a los contratos de obra que deriven de procedimientos de selección para la ejecución de obras, convocados a partir de la entrada en vigencia de la Directiva N° 001-2022-OSCE/CD "Gestión de las valorizaciones de obra a través del SEACE"¹⁴. Mediante comunicado el OSCE publica y difunde la relación de Entidades obligadas a usar la sección de valorizaciones electrónicas como medio para la gestión de las valorizaciones de obra. El primer listado de entidades obligadas se encuentra publicado en el siguiente enlace:

<https://www.gob.pe/institucion/osce/noticias/575017-comunicado-n-001-2022-osce>

2.7. PLAZO PARA EL PAGO DEL SALDO DE LA LIQUIDACIÓN DEL CONTRATO DE OBRA

La Entidad o el contratista, según corresponda, deben efectuar el pago del monto correspondiente al saldo de la liquidación del contrato de obra, en el plazo 60 días calendario, computados desde el día siguiente del consentimiento de la liquidación. Para tal efecto, la parte que solicita el pago debe presentar el comprobante de pago respectivo.

Importante

Es responsabilidad de la Entidad cautelar la adecuada formulación del expediente técnico, debiendo asegurar la calidad técnica y reducir la necesidad de su reformulación por errores o deficiencias técnicas que repercutan en el proceso de contratación y en la ejecución de la obra.

Importante

Para determinar que los postores cuentan con las capacidades necesarias para ejecutar el contrato, el comité de selección incorpora los requisitos de calificación que se extraen del expediente técnico, no pudiendo incluirse requisitos adicionales a los previstos en el mismo, ni distintos a los siguientes:

¹⁴ Aprobada mediante Resolución N° 002-2022-OSCE-PRE y modificada mediante Resolución N° 042-2022-OSCE/PRE, publicadas en el Diario Oficial El Peruano el 10 de enero de 2022 y 5 de marzo de 2022, respectivamente.

CAPÍTULO III REQUERIMIENTO



PERÚ

Ministerio del
Ambiente

Viceministro de Gestión
Ambiental

UE 003 Gestión Integral
de la Calidad Ambiental

REQUERIMIENTOS TÉCNICOS MÍNIMOS

“MEJORAMIENTO Y AMPLIACION DE LA GESTION INTEGRAL DE RESIDUOS SOLIDOS EN LA CIUDAD DE CERRO DE PASCO, PROVINCIA DE PASCO – PASCO” Código Único de Inversiones N°2165139.

1. ANTECEDENTES

El Ministerio del Ambiente es el organismo del Poder Ejecutivo rector del sector ambiental, que desarrolla, supervisa y ejecuta la Política Nacional del Ambiente. Asimismo, cumple la función de promover la conservación y uso sostenible de los recursos naturales, la diversidad biológica y las áreas naturales protegidas.

Mediante Resolución Ministerial N°013-2013-MINAM de fecha 15 de enero de 2013, se formalizó la creación de la Unidad Ejecutora 003: Gestión Integral de la Calidad Ambiental en el Pliego 005: Ministerio del Ambiente, correspondiente al “Programa de Desarrollo de Sistemas de Gestión de Residuos Sólidos en Zonas Prioritarias de Puno, Piura, Ancash, Tumbes, Apurímac, Ica, Huánuco, Puerto Maldonado, San Martín, Junín, Lambayeque, Loreto, Ayacucho, Amazonas, Lima y Pasco”, con el objetivo de mejorar la calidad ambiental, siendo eficiente y sostenible en la gestión de los residuos sólidos de las zonas priorizadas.

Mediante Ley N°31728; en el artículo 30 se aprueban los créditos suplementarios a favor del Ministerio de Ambiente para el financiamiento de los gastos asociados al financiamiento de la ejecución de nuevo proyectos de inversión y cinco IOARR en gestión de residuos sólidos.

Mediante Resolución Ministerial N° 143-2023-MINAM, con fecha 27.04.23 designa a la UE 003 – GICA del Ministerio del Ambiente, como unidad Ejecutora Presupuestal de los proyectos de Inversión: CUI 2187904 (Huánuco), CUI 2104602 (Rioja), CUI 2509786 (Leoncio Prado), CUI 2225760 (Chiclayo), CUI 2469365 (Huallaga), CUI 2445163 (Acraquia), CUI 2308546 (Ancón), CUI 2343091 (Castilla), CUI 2165139 (Cerro de Pasco), IOARR 2574899 (Chancay), IOARR 2574973 (San Juan Bautista), IOARR 2574933 (Yanahuara), IOARR 2574892 (Tarapoto) y IOARR 2574940 (Nueva Cajamarca.).



El Ministerio del Ambiente gestiona recursos ordinarios, logrando que el Estado aprobara la Ley N° 31728, "Ley que aprueba Créditos Suplementarios para el financiamiento de mayores gastos en el marco de la Reactivación Económica, a favor de diversos Pliegos del Gobierno Nacional, Gobiernos Regionales y Gobiernos Locales, y dicta otras medidas", aprueba la incorporación de recursos vía crédito suplementario en el Presupuesto del Sector Público para el Año Fiscal 2023, a favor del Ministerio del Ambiente, con cargo a los recursos a los que hace referencia el párrafo 16.4 del artículo 16 del Decreto Legislativo 1441, Decreto Legislativo del Sistema Nacional de Tesorería, para excepcionalmente financiar los gastos asociados al financiamiento de la ejecución de nueve proyectos de inversión y cinco Inversiones de Optimización, de Ampliación Marginal, de Rehabilitación y de Reposición (IOARR) en gestión de residuos sólidos, que se detallan en el Anexo X "Crédito Suplementario a favor del Ministerio del Ambiente para la ejecución de inversiones en gestión de residuos sólidos" de la citada Ley.

2. DEPENDENCIA SOLICITANTE

Coordinación general de unidad ejecutora 003 “gestión integral de la calidad ambiental, en adelante “LA U.E. 003 – GICA”



PERÚ

**Ministerio del
Ambiente**

**Viceministro de Gestión
Ambiental**

**UE 003 Gestión Integral
de la Calidad Ambiental**

3. FINALIDAD PUBLICA

La presente contratación tiene por finalidad mejorar la calidad ambiental por la eficiente y sostenible gestión de los residuos sólidos diferentes zonas del país; y, dentro de este contexto, GICA debe implementar las acciones que fuesen necesarias para su cumplimiento, el cual se lograra con la ejecución del proyecto.

4. OBJETIVO GENERAL

El objetivo es la contratación de la ejecución de la obra para el "Mejoramiento y Ampliación de la Gestión Integral de Residuos Sólidos en la Ciudad de Cerro de Pasco, Provincia de Pasco – Pasco" Código Único de Inversiones N°2165139.

5. GENERALIDADES DEL PROYECTO

Las obras que forman parte de un proyecto de inversión deben contar con la declaratoria de viabilidad o aprobación de la ficha, según corresponda. En tal sentido, incluir la siguiente información, según corresponda:

Nombre de la obra: "MEJORAMIENTO Y AMPLIACIÓN DE LA GESTIÓN INTEGRAL DE RESIDUOS SOLIDOS EN LA CIUDAD DE CERRO DE PASCO, PROVINCIA DE PASCO – PASCO".

Ubicación : El lugar de ejecución de la obra es el siguiente:

Distrito : Chaupimarca

Provincia : Pasco

Región : cerro de Pasco



Nombre del PIP o inversión : "MEJORAMIENTO Y AMPLIACIÓN DE LA GESTIÓN INTEGRAL DE RESIDUOS SOLIDOS EN LA CIUDAD DE CERRO DE PASCO, PROVINCIA DE PASCO – PASCO"

Código del PIP, de ser el caso : 2165139

Expediente Técnico aprobado mediante : RESOLUCIÓN GERENCIAL N°168-2023-HMPP-A/GM

Fecha de aprobación : 02/06/2023

La infraestructura de disposición final, la planta de valorización de residuos orgánicos, centro de acopio y áreas complementarias se desarrollan sobre el terreno de 16.402 hectáreas ubicado entre los paralelos 10°42' y 76°15' latitud sur, provincia de Pasco, Departamento de Chaupimarca



PERÚ

**Ministerio del
Ambiente**

**Viceministro de Gestión
Ambiental**

**UE 003 Gestión Integral
de la Calidad Ambiental**



Figura 1. Ubicación Provincial – Localización del Proyecto



Figura 2. Ubicación – Localización del terreno del Proyecto



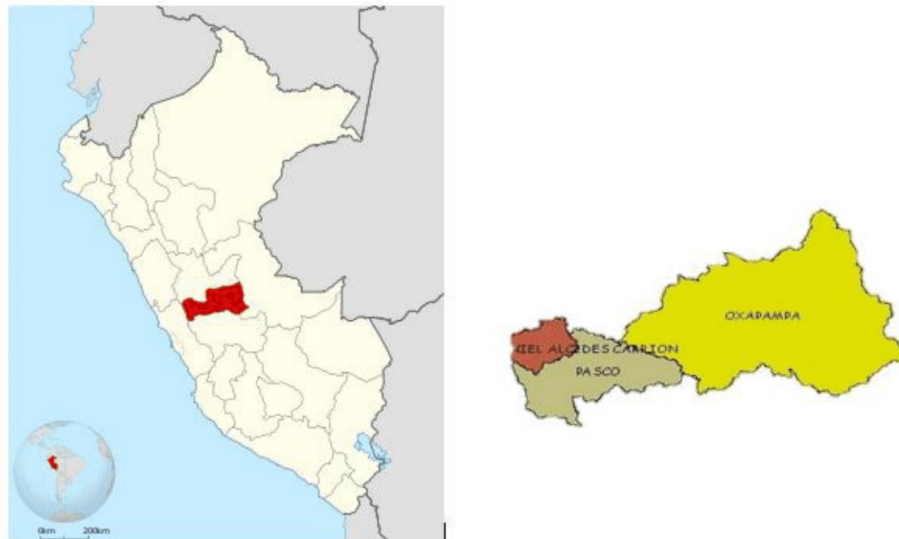

PERÚ

Ministerio del
Ambiente

Viceministro de Gestión
Ambiental

UE 003 Gestión Integral
de la Calidad Ambiental

DESCRIPCIÓN GENERAL DEL PROYECTO

El tipo de proyecto planteado de acuerdo con el estudio de caracterización realizado es de tipo mecanizado porque la segregación de residuos sólidos diarios en el área del proyecto es de 65.63 toneladas diarias.

El proyecto comprende dos áreas bien definidas, **la primera el área operativa** que considera todas las infraestructuras para las celdas, donde se dispondrá los residuos sólidos municipales, constituida por las celdas de confinamiento (trincheras y plataforma) drenes de lixiviados, chimeneas, pozos de monitoreo, drenaje pluvial, cercos perimétricos, puerta y portón de ingreso y su respectivo acceso; **la segunda corresponde a las instalaciones complementarias** (de acuerdo a la normativa y requerimiento de control y administración) que corresponde al área de edificaciones y sus respectivas estructuras de saneamiento.



Figura 3. Ubicación de Áreas Operativas e Instalaciones Complementarias.

6. SISTEMAS DE CONTRATACIÓN
A precios unitarios
7. PLAZO DE EJECUCIÓN
Ciento ochenta (180) días calendario



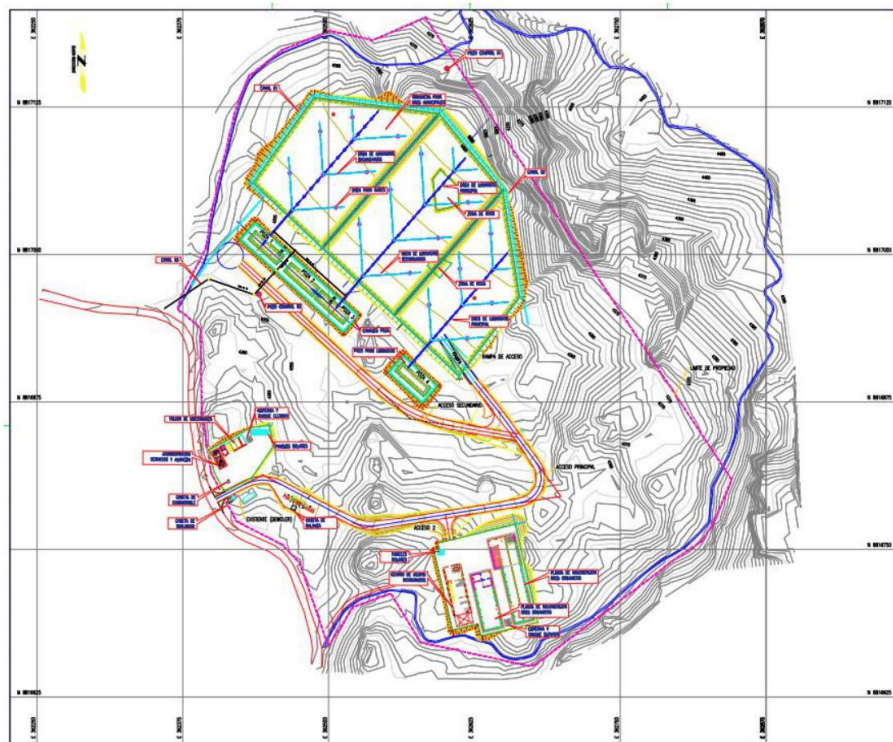

PERÚ

Ministerio del
Ambiente

Viceministro de Gestión
Ambiental

UE 003 Gestión Integral
de la Calidad Ambiental

8. REVISIÓN Y COMPATIBILIZACIÓN DEL EXPEDIENTE TÉCNICO

Dentro de los treinta (30) días calendario del inicio del plazo de ejecución de obra, el contratista presentará al supervisor o inspector de obra, un informe técnico de revisión del expediente técnico de obra, que incluya entre otros, las posibles prestaciones adicionales, riesgos del proyecto y otros aspectos que sean materia de consulta. El supervisor o inspector dentro del plazo de diez (10) días calendario, elevará el informe técnico de revisión del expediente técnico de obra al Programa, con copia al contratista, adjuntando su evaluación, pronunciamiento y verificaciones propias realizadas como supervisión o inspección.

9. FUENTE DE FINANCIAMIENTO

Recursos ordinarios

10. NORMAS Y REGLAMENTOS PARA LA EJECUCIÓN DE LA OBRA

Las edificaciones materia del presente documento han sido diseñadas de acuerdo a los requerimientos del Reglamento Nacional de Edificaciones (RNE), en sus siguientes normas:

- A.010 Condiciones generales de diseño
- A.080 Oficinas
- A.120 Accesibilidad para personas con discapacidad
- A.130 Requisitos de Seguridad
- IS. 010 Instalaciones sanitarias para edificaciones

- Complementariamente se utilizará la siguiente norma:

- NFPA 101 National Fire Protection Association Standards.

- La normativa nacional considerada para las infraestructuras de disposición final de los residuos sólidos se enmarca en las siguientes:

- Ley N° 27314, Ley General de Residuos Sólidos
- Reglamento de la ley general de residuos sólidos - D.S. N° 057-2004 – PCM
- D.S. N° 057-2004, que siguiendo con los principios establecidos en la Ley General de Residuos, establece los criterios mínimos para la selección de sitio, habilitación, construcción, operación y cierre de las infraestructuras de disposición final.
- DL N° 1278, que aprueba la ley de la gestión integral de residuos sólidos
- DL N° 1065-2008 Decreto Legislativo que modifica la Ley N° 27314, Ley General de Residuos Sólidos

- Asimismo, para la ejecución de las obras se deben considerar:

- ✓ Ley de Contrataciones del Estado y su Reglamento y sus Modificatorias vigentes.
- ✓ Reglamento nacional de edificaciones y sus modificatorias.
- ✓ Toda la demás normativa específica aplicable para la correcta ejecución de la obra.

11. OBLIGACIONES DEL PROGRAMA

ADELANTO DIRECTO

El contratista debe solicitar formalmente el adelanto directo, hasta por el 10% del monto del contrato original, deberá de sujetarse a lo estipulado en el art. 181 de RLCE.

PARA MATERIALES E INSUMOS.





PERÚ

Ministerio del
Ambiente

Viceministro de Gestión
Ambiental

UE 003 Gestión Integral
de la Calidad Ambiental

De acuerdo con el art. 180 del RLCE, el programa otorgará adelantos para materiales e insumos hasta por el 20% del monto del contrato original, conforme al calendario de adquisición de materiales o insumos.

12. VALORIZACIONES Y LIQUIDACIONES.

- Forma de las Valorizaciones y Facturas

La forma de las valorizaciones y facturas de pago, será la preparada por el Contratista en coordinación con el Inspector de Obra y/o Supervisor de Obra.

El contratista consignará en sus valorizaciones todos los trabajos ejecutados, de acuerdo a las cantidades establecidas en las mediciones.

Los pagos de las valorizaciones serán tramitados previa conformidad de la Entidad y con el informe técnico de la dependencia que asigne.

El programa se obliga a pagar la contraprestación al contratista en soles (S/), el período de valorizaciones es mensual.

La entidad podrá disponer el cambio de la periodicidad de valorización según convenga y comunicada al contratista.

Las valorizaciones mensuales se presentarán durante los cinco (5) primeros días hábiles del mes siguiente a la ejecución de los trabajos, por los cómputos métricos resultantes de las mediciones de los trabajos ejecutados hasta la fecha y verificados por el Inspector de Obra y/o Supervisor de Obra.

CONTENIDO:

01.00 Generalidades

01.01 Datos generales de la obra

01.02 Antecedentes

01.03 Descripción de la obra

02.00 Control de avance

02.01 Descripción

02.02 Avance físico de la obra

02.03 Cronograma de avance de la obra y comentario específicos

02.04 Control del calendario de adquisición de materiales

03.00 Control de obra

03.01 Control de campo

03.02 Descripción de las ocurrencias técnicas realizadas en obras

03.03 Control de Calidad de Materiales y Pruebas de Ensayos

- Pruebas de calidad de agregados a utilizar

- Pruebas de calidad de la Mezcla (Diseño de Mezclas)

- Protocolo de pruebas hidráulicas

- Otros ensayos encargados por la entidad y que se considerarán de carácter obligatorio.

03.04 Recursos utilizados durante el mes (relacionados valorizada)

03.05 Control de personal en obra y equipo utilizado

03.06 Comentarios o recomendaciones.

04.0 Control Económico de la obra

04.01 Valorización del período

04.02 Control de Retenciones

04.03 Control de Cartas Fianzas del Contratista





Viceministro de Gestión Ambiental

05.00 Cambios y/o modificaciones al proyecto original de ser el caso.

05.01 Sustento técnico y base legal

05.02 Planos de replanteo v/o esquemas

06.00 Control de Cartas Fianzas para su renovación

06.01 Control de Carta Fianza de Fiel Cumplimiento

06.02 Control de Carta Fianza de Adelanto Directo

06.03 Control de Carta Fianza de Adelanto Materiales

07.0 Anexos

07.01 Copia del cuaderno de obra

07.02 Copia de Certificado de habilidad vigente del residente de obra.

07.03 Memoria fotográfica del proceso ejecución de la obra.

- **Valorización de Liquidación Final**
Luego de la Recepción de las Obras, el contratista presentara la Liquidación final, debidamente sustentada con la documentación y cálculos detallados.
La liquidación se ejecutará según lo establecido en la Ley de Contrataciones del Estado y su Reglamento.



La liquidación de obra deberá de contener el Instrumento de Gestión Ambiental Actualizado conforme a las modificaciones y/o adicionales y/o deductivo realizadas durante la ejecución de la obra; la misma que deberá estar aprobado por la entidad competente, suscrito por el profesional responsables del área ambiental.

13. AMORTIZACIÓN DE ADELANTOS

De acuerdo con el artículo 183 del RLCE, la amortización del adelanto directo se realiza mediante descuentos proporcionales en cada una de las valorizaciones de obra.

La amortización del adelanto para materiales e insumos se realiza de acuerdo con lo dispuesto en el Decreto Supremo No 011-79-VC y sus modificatorias, ampliatorias y complementarias.

14. OBLIGACIONES DEL CONTRATISTA

Sin exclusión de las obligaciones que corresponden al contratista, conforme a los dispositivos legales y que son inherentes como tal para la ejecución de Obra, el Contratista tiene las siguientes obligaciones:

- Personal

El contratista tiene la Obligación de reemplazar el personal no competente o no satisfactorio, de acuerdo a las órdenes del Inspector de Obra y/o supervisor de Obra. El Contratista tiene la obligación de suministrar a los trabajadores las condiciones más adecuadas de salubridad e higiene, así como dar el debido cumplimiento a lo dispuesto en la Ley N° 29783 – Ley de Seguridad y Salud en el Trabajo y su Reglamento, así como el Decreto Supremo N° 001-98-TR, y sus normas complementarias y modificatorias.

El contratista tiene la obligación de velar por la seguridad de los trabajadores durante la ejecución de todos y cada uno de los trabajos brindando el equipo y material necesario para tal efecto.

El contratista no podrá modificar el listado de personal profesional designado a la obra y consignado en su oferta sin el consentimiento previo y por escrito por la Entidad.

- *Seguridad*



PERÚ

Ministerio del
Ambiente

Viceministro de Gestión
Ambiental

UE 003 Gestión Integral
de la Calidad Ambiental

El contratista debe cumplir íntegramente con la Ley de Seguridad y Salud en el trabajo vigente, con el personal que está laborando en los diferentes frentes de trabajo; asimismo deberá garantizar que se adopten las medidas de seguridad necesarias en el entorno o perímetro, áreas de tránsito, cercado y delimitación de zonas de trabajo u otros que no puedan causar accidentes a terceros (transeúntes, vehículos, etc.).

El contratista eliminara el desmonte producto de los trabajos conforme se vayan ejecutando las actividades.

El Inspector de Obra y/o supervisor de Obra o la Entidad, tendrá la potestad de detener las labores en caso incumplan lo referido a seguridad, lo cual no será causal de ampliación de plazo de la obra contratada.

- **Materiales**

Todos los materiales y equipos destinados a la Obra, deberán cumplir con las características técnicas exigidas en el Expediente Técnico y se podrán someter a los ensayos necesarios para verificar sus características.

La aprobación de los materiales y/o de los equipos por el Inspector de Obra y/o supervisor de Obra no libera al Contratista de su responsabilidad sobre la calidad de los materiales y/o equipos.

- **Equipos y Maquinarias**

Todos los equipos y maquinarias necesarios para la ejecución satisfactoria de los trabajos a realizar, deberán llevarse a la Obra en forma oportuna y no podrán retirarse de la misma salvo autorización escrita del Inspector de Obra y/o Supervisor de Obra que no podrá negarla sin justa razón.

La Reparación por las pérdidas o daños causados a los equipos y maquinarias durante la ejecución de la Obra, corren por cuenta y costo del Contratista.

Si el Inspector de Obra y/o Supervisor de Obra demuestra que los equipos, maquinarias, herramientas y andamiajes son insuficientes o inapropiados para asegurar la calidad de la Obra y el cumplimiento de los plazos, el contratista está obligado a efectuar enmiendas y/o adicionales necesarias, por su cuenta y costo.

- **Leyes, Normas y Ordenanzas.**

El contratista debe conocer y cumplir estrictamente:

- a) *Todas las leyes, reglamentos y ordenanzas que, en cualquier forma, estén relacionadas con la ejecución de los trabajos.*

En caso de existir divergencias entre estas especificaciones técnicas y las leyes normas y reglamentos es obligación del Contratista poner en conocimiento del Inspector de Obra y/o supervisor de Obra esta situación, previa a la realización de los trabajos, a fin que este determine la acción a seguir.

- b) *Todas las normas técnicas y prescripciones de los presentes documentos referentes a materiales y trabajos.*

Los daños y/o problemas causados por infracciones a este punto, corren por cuenta y costo del Contratista y deberán ser reparados por este sin derecho a pago alguno.

Todas las normas laborales y las de seguridad e Higiene Ocupacional



15. PÓLIZAS

El contratista deberá entregar a la oficina de Administración y Finanzas a través de la mesa de partes del programa, las pólizas que se detallan a continuación, en la fecha de inicio de obra:

- a) **Póliza CAR**

La póliza de seguro contra todo riesgo (CAR), con vigencia desde la fecha de inicio de la obra hasta que la liquidación de la obra quede aprobada o consentida.



PERÚ

**Ministerio del
Ambiente**

**Viceministro de Gestión
Ambiental**

**UE 003 Gestión Integral
de la Calidad Ambiental**

Características:

- Básicas: por el monto del contrato
- Daños materiales, daños personales, remoción de escombros, por el 5% del monto del contrato,
- Huelga, motín, conmoción civil, daño malicioso por el 20% del monto del contrato de obra.

b) Póliza de accidentes personales (SCTR)

Deberá incluir a su personal profesional y técnico y un mínimo de 10 obrero, por muerte o invalidez permanente. Deberá especificar que se consideran como terceras personas al personal del programa, que se encuentren cumpliendo funciones dentro de la zona de ejecución de la obra. Vigencia de la póliza hasta la recepción de la obra.

El contratista deberá mantener vigente y, de ser el caso, renovar las pólizas de forma automática y sin necesidad de requerimiento previo por parte del programa hasta la recepción de la obra.

En caso de que el contratista no presente o renueve alguna de las pólizas requeridas, el programa, requerirá a contratista mediante carta simple y/o notarial, la presentación o renovación, otorgándole un plazo no mayor a cinco (05) días calendario.

Si a pesar del requerimiento, el contratista no cumple con la presentación o renovación de las pólizas, el programa podrá resolver el contrato por incumplimiento de obligaciones; en ambos casos, sin perjuicio de la aplicación de las penalidades correspondiente por los días en el que el contratista no presentó o renovó las pólizas y/o seguro y de la responsabilidad de que este último asumirá en caso de daños o perjuicios a la obra.

En caso de que el contratista presente pólizas y/o seguros falsificados, las mismas se darán como no presentadas, recurriendo a las acciones citadas anteriormente, sin perjuicio de notificar la infracción al tribunal de contrataciones del estado para dar inicio al procedimiento sancionador correspondiente.

En caso de que el contratista sea un consorcio, las garantías que presente para la perfeccionamiento del contrato así como durante la ejecución contractual, de ser el caso, además de cumplir con las condiciones establecidas en el artículo 33° de la ley, deberán consignar expresamente el nombre completo o la denominación o razón social de los miembros del consorcio, en calidad de garantizados, de lo contrario no podrán ser aceptadas por el programa, no se cumple los requisitos antes indicados si se designa únicamente la denominación del consorcio conforme lo dispuesto en el numeral 7.5.3 de la directiva N°005-2019-OSCE/CD-Participación de Proveedores en consorcio en las contrataciones del estado.

Corresponde al programa verificar que las garantías presentadas por el contratista cumplan con los requisitos y condiciones necesarios para su aceptación y eventual ejecución; Sin perjuicio de la determinación de las responsabilidades funcionales que correspondan.

El contratista deberá presentar la siguiente documentación como requisito para la suscripción del contrato:

- Garantía de fiel cumplimiento del contrato de corresponder una carta fianza o solicitud de retención.
- Contrato de consorcio con firmas legalizadas ante notario de cada uno de los integrantes
- Código de cuenta interbancaria (CCI) o en el caso de proveedores no domiciliados el número de su cuenta bancaria y la entidad bancaria en el exterior.





PERÚ

Ministerio del
Ambiente

Viceministro de Gestión
Ambiental

UE 003 Gestión Integral
de la Calidad Ambiental

- Copia de la vigencia del Poder del representante legal de la empresa que acredite que cuenta con facultades para perfeccionar el contrato, cuando corresponda con una legitimidad no mayor a 30 días calendarios computados desde la fecha de presentación de los documentos para el perfeccionamiento de contrato
- Copia de DNI del postor en caso de persona natural, o de su representante legal en caso de persona jurídica.
- Constancia de capacidad libre de contratación expedida por el RNP.
- Programa de ejecución de obra (CPM) el cual presenta la ruta crítica y el calendario de avance de obra valorizado.
- Calendario de adquisición de materiales o insumos necesarios para la ejecución de obra, en concordancia con el calendario de avance de obra valorizado. este calendario se actualiza con cada ampliación de plazo otorgada, en concordancia calendario de avance de obra valorizado vigente.
- Calendario de utilización de equipo, en caso la naturaleza de la contratación lo requiera.
- Análisis de precios unitarios de las partidas y detalle de los gastos generales fijos y variables de la oferta, en caso de obras sujetas a precios unitarios.
- Copia de documentos que sustenten la propiedad, la posesión, el compromiso de compra venta o alquiler u otro documento que acredite la disponibilidad de requisito de calificación equipamiento estratégico, en el caso que el postor ganador sea un consorcio, los documentos de acreditación de este requisito pueden estar a nombre del consorcio, o de uno de sus integrantes.
- Copia de los diplomas que acrediten la formación académica requerida del plantel profesional clave en caso de que el grado título profesional requerido no se encuentre publicado en el Registro Nacional de Grados Académicos y títulos profesionales a cargo de la Superintendencia Nacional de Educación Superior Universitaria SUNEDU.
- Copia de contratos y su respectiva conformidad o constancias o certificados o cualquier otra documentación que de manera fehaciente demuestra la experiencia del personal que conforma el plantel profesional clave.
- Domicilio de correo electrónico para efectos de la notificación durante la ejecución de contrato.



16. REQUISITOS DEL POSTOR

Persona natural o jurídica, inscrito en el RNP en el capítulo de ejecutor de obras, vigente, dicha acreditación podrá ser realizada de manera individual o mediante la conformación de un consorcio.

El postor y/o sus integrantes de consorcio, no deben tener resoluciones de contrato o proceso arbitral con la entidad, por integridad o conflicto de intereses.

En caso el postor sea un consorcio, de conformidad con el numeral 49.5 del artículo 49 del RLCE, el área usuaria incluye lo siguiente:

El número máximo de consorciados es de tres (03) integrantes.

El porcentaje mínimo de participación de cada consorciado es de veinte por ciento (20%)

El postor que acredite mayor experiencia tendrá una participación no menor al cincuenta por ciento (50%)

El postor debe acreditar un monto facturado acumulado equivalente a una (1.0) vez del valor referencial (VR), en la ejecución de obras similares, durante los 10 años anteriores a la fecha de la presentación de ofertas, correspondiente a un máximo de diez (10) contrataciones.



PERÚ

Ministerio del
Ambiente

Viceministro de Gestión
Ambiental

UE 003 Gestión Integral
de la Calidad Ambiental

En el caso de microempresas y pequeñas empresas integradas por personas con discapacidad o en discapacidad, o en el caso de consorcios conformados por lo menos de una de estas empresas, deben presentar la constancia o certificado con el cual acredite su inscripción en el Registro de Empresas Promocionales para Personas con Discapacidad conforme a RLCE.

17. REAJUSTES

En la ejecución de obras dadas en moneda nacional para el ajuste de la valorización es hacer pagadas al contratista se utiliza el factor “K” que se obtenga de aplicar de las fórmulas polinómicas premisas y Decreto Supremo N°011-79-VC, Los índices de precios unificados de la construcción que publica el INEI correspondiente al mes en que debe ser pagada valorización e independientemente del valor De este coeficiente de reajuste, Por lo que el reajuste procede aun cuando el valor “K” sea negativo. Cuando como consecuencia de la aplicación de la fórmula de reajuste correspondientes el valor de la deducción por los adelantos otorgados resulta negativo el mismo en lugar de deducirse debe sumarse al recurso de valorización conforme a lo previsto el Decreto Supremo N°011-79-VC, modificado por los Decretos Supremos 017-79-VC y N°06-86-VC.

18. CONSTANCIA DE PRESTACIÓN FINAL

El Certificado de conformidad técnica la emitirá el Supervisor, previo a la recepción de obra. La constancia de prestación final por la obra ejecutada será otorgada por la oficina de Administración, previo informe de conformidad emitido por la Coordinación Técnica del Programa.

19. SUBCONTRATACIÓN

Se puede subcontratar por un máximo de 40% del monto del contrato original, salvo prohibición expresa contenida en los documentos del procedimiento de selección o cuando se trate de prestaciones esenciales del contrato vinculados a los aspectos que determinaron la Selección del contratista.

20. PENALIDADES POR MORA EN EJECUCIÓN DE LA PRESTACIÓN

En caso de trazo y incumplimiento de contrato se aplicará lo establecido en los artículos 161, 162, 163 y 164 del Reglamento de la Ley de Contrataciones del Estado. Chicote que se incurre en una empresa y justificado en ejecución de las prestaciones objeto del contrato del programa le aplicará una penalidad por cada día de retraso. Hasta un monto máximo equivalente al 10% del monto del contrato vigente o desmontó del inteligente que debió ejecutarse en concordancia con el artículo 162 del Reglamento de la Ley de Contratación del Estado, en esos casos la finalidad se aplicará automáticamente y se calculará de acuerdo con la siguiente fórmula:

$$\text{Penalidad diaria} = \frac{0.10 \times \text{Monto Total}}{F \times \text{Plazo en días}}$$

Donde $f = 0.15$

Cuando llegue a ocurrir el monto máximo de la penalidad, el programa podrá resolver el contrato por el incumplimiento.

Esta penalidad será reducida en las valoraciones y liquidaciones del monto resultante de la ejecución de la garantía de fiel cumplimiento.

Se considera justificado el retraso cuando el contratista acredite, de modo objetivamente sustentando que el mayor tiempo transcurrido no le resulte imputable.





PERÚ

**Ministerio del
Ambiente**

**Viceministro de Gestión
Ambiental**

**UE 003 Gestión Integral
de la Calidad Ambiental**

Otras penalidades:

N°	SUPUESTO DE APLICACIÓN DE PENALIDAD	FORMULA DE CÁLCULO	PROCEDIMIENTO
1	En caso culmine la relación contractual entre el contratista y el personal ofertado y la Entidad no haya aprobado la sustitución del personal por no cumplir con las experiencias y calificaciones del profesional a ser reemplazado.	30% de la UIT por cada día de ausencia del personal en obra.	Según informe del SUPERVISOR DE LA OBRA.
2	SEGURIDAD DE OBRA Y SEÑALIZACION: Cuando el Contratista no cuente con los dispositivos de seguridad en la obra, incumpliendo las normas, además de las señalizaciones solicitadas por la Municipalidad. La multa diaria será de:	1/10000 del valor del contrato por día y ocurrencia.	Según informe del SUPERVISOR DE LA OBRA.
3	INDUMENTARIA Y EQUIPOS DE PROTECCION PERSONAL: Cuando el Contratista no cumpla con dotar a su personal de los elementos de seguridad y los EPP de seguridad. Esta penalidad se considerará por el total de los trabajadores, es decir si alguno de los trabajadores no está debidamente equipado La penalidad se aplicará a todo el contrato la multa diaria será de:	1/10000 del valor del contrato por día y ocurrencia.	Según informe del SUPERVISOR DE LA OBRA.
4	INGRESO DE MATERIALES: Cuando el Contratista ingrese materiales a la obra sin la autorización del supervisor y/o Inspector/Supervisor	2/10000 del valor del contrato por día y ocurrencia.	Según informe del SUPERVISOR DE LA OBRA.
5	ENTREGA DE INFORMACION EXTEMPORANEA: Cuando el Contratista entregue documentación extemporánea (solicitud de adelantos, valorizaciones, adicionales, informe mensual, informe de compatibilidad, informe final, etc.), perjudicando en trámite normal de los mismos. La multa será por cada trámite documentario.	1/10000 del valor del contrato por día y ocurrencia.	Según informe del SUPERVISOR DE LA OBRA.





PERÚ

**Ministerio del
Ambiente**

**Viceministro de Gestión
Ambiental**

**UE 003 Gestión Integral
de la Calidad Ambiental**

6	CARTEL DE OBRA: Cuando el Contratista no coloque el cartel de obra dentro del plazo establecido en las Especificaciones Técnicas y/o el Contrato. La multa por día de atraso será de:	1/10000 del valor del contrato por día y ocurrencia.	Según informe del SUPERVISOR DE LA OBRA.
7	CRONOGRAMA VALORIZADO AL INICIO DEL PLAZO CONTRACTUAL: Cuando el Contratista no cumpla con entregar el Calendario Valorizado adecuado a la fecha de inicio del plazo contractual, en un plazo de 24 horas. La multa diaria será de:	1/10000 del valor del contrato por día y ocurrencia.	Según informe del SUPERVISOR DE LA OBRA.
8	PRUEBAS, DISEÑO DE MEZCLA, ENSAYOS Y PROTOCOLOS: Cuando el Contratista no realiza las pruebas, diseño de mezcla, ensayos y protocolo oportunamente para verificar la calidad de los materiales y las dosificaciones, La multa diaria será de:	1/10000 del valor del contrato por día y ocurrencia.	Según informe del SUPERVISOR DE LA OBRA.
9	RESIDENTE DE OBRA: Cuando el Residente de la Obra no se encuentra en forma permanente en la obra. La multa diaria será de	1/10000 del valor del contrato por día y ocurrencia.	Según informe del SUPERVISOR DE LA OBRA.
10	RETRAZO INJUSTIFICADO DE REPARACIONES O MANTENIMIENTOS POR DAÑOS AL PROYECTO O A TERCEROS Cuando el contratista exceda el plazo otorgado por el supervisor de obra para la ejecución de reparaciones o mantenimiento por daños al proyecto o a terceros, o retrasos en las subsanaciones de observaciones de las mismas. La multa diaria será de:	25 % UIT por cada día de atraso	Según informe del SUPERVISOR DE LA OBRA.
11	ELIMINACION DE DESMONTE DE OBRA Cuando el contratista no cumpla con retirar el desmonte producto de la ejecución de obra y/o mantenga acumulado por más de dos (2) días calendario. La multa diaria será de:	25 % UIT a partir del día tercero de acumulado el desmonte.	Según informe del SUPERVISOR DE LA OBRA.





PERÚ

**Ministerio del
Ambiente**

**Viceministro de Gestión
Ambiental**

**UE 003 Gestión Integral
de la Calidad Ambiental**

12	SEGURO COMPLEMENTARIO DE TRABAJO DE RIESGO Cuando el contratista no cuente con el seguro de trabajo de riesgo, para el personal que realice trabajos, ensayos, pruebas, protocolos, durante la ejecución de la obra.	1/10000 del valor del contrato por día y ocurrencia.	Según informe del SUPERVISOR DE LA OBRA.
-----------	--	--	--

21. RESPONSABILIDAD POR VICIOS OCULTOS

Ni la supervisión del acta de recepción de obras ni el consentimiento de la liquidación del contrato de obra enervan el derecho a la entidad a reclamar posteriormente por defecto servicios ocultos conforme a lo dispuesto por la RLCE, el plazo máximo de responsabilidad es de 7 años, contados a partir de la recepción total de la obra.





PERÚ

Ministerio del
Ambiente

Viceministro de Gestión
Ambiental

UE 003 Gestión Integral
de la Calidad Ambiental

3.1. REQUISITOS DE CALIFICACIÓN

Importante para la Entidad

Los requisitos de calificación que la Entidad **debe** adoptar son los siguientes:

Esta nota deberá ser eliminada una vez culminada la elaboración de las bases.

A	CAPACIDAD TÉCNICA Y PROFESIONAL																																																
A.1	EQUIPAMIENTO ESTRATÉGICO																																																
	<p>Requisitos:</p> <table border="1"> <thead> <tr> <th>CANT.</th><th>LISTA DE EQUIPAMIENTO ESTRATEGICO</th></tr> </thead> <tbody> <tr><td>1</td><td>Equipo de termofusión</td></tr> <tr><td>1</td><td>Miras y jalones</td></tr> <tr><td>1</td><td>Bomba/Manómetro para prueba hidráulica</td></tr> <tr><td>1</td><td>Mezcladora de concreto de 11p3 a 18HP</td></tr> <tr><td>1</td><td>Camión volquete de 6x4 330 HP 10m3</td></tr> <tr><td>1</td><td>Soldadora eléctrica monofásica alterna 225 A</td></tr> <tr><td>1</td><td>Camión cisterna 4x2 (Agua) 1,500 gln</td></tr> <tr><td>1</td><td>Andamio metálico</td></tr> <tr><td>1</td><td>Amoladora</td></tr> <tr><td>1</td><td>Tecle de 2 ton</td></tr> <tr><td>1</td><td>Compactador vibratorio tipo plancha 4 HP</td></tr> <tr><td>1</td><td>Rodillo liso vibratorio autopropulsado 70-100 HP 7-9 ton</td></tr> <tr><td>1</td><td>Cargador sobre llantas 125-155 HP 3 yd3</td></tr> <tr><td>1</td><td>Retroexcavador sobre llantas 58 HP 1yd3</td></tr> <tr><td>1</td><td>Tractor de orugas de 140-160 HP</td></tr> <tr><td>1</td><td>Excavadora sobre oruga PV 138HP 1.19 m3</td></tr> <tr><td>1</td><td>Vibrador de concreto 4 HP 2.40"</td></tr> <tr><td>1</td><td>Motoniveladora de 125 HP</td></tr> <tr><td>1</td><td>Grupo electrógeno 38 HP 20 KW</td></tr> <tr><td>1</td><td>Equipo de estación total incl. Prisma jalones telescópicos</td></tr> <tr><td>1</td><td>Generador eléctrico de 5 KW</td></tr> <tr><td>1</td><td>Grupo electrógeno de 28 KW</td></tr> <tr><td>1</td><td>Camión grúa 4x2 120 HP 5TN</td></tr> </tbody> </table> <p>Acreditación:</p> <p>De conformidad con el numeral 49.3 del artículo 49 y el literal e) del numeral 139.1 del artículo 139 del Reglamento este requisito de calificación se acredita para la suscripción del contrato.</p> <p>Importante</p> <p><i>No corresponde solicitar como equipamiento que el postor cuente con oficinas, locales u otros espacios físicos. Asimismo, no se puede requerir características, años de antigüedad y demás condiciones del equipamiento que no consten en el expediente técnico.</i></p>	CANT.	LISTA DE EQUIPAMIENTO ESTRATEGICO	1	Equipo de termofusión	1	Miras y jalones	1	Bomba/Manómetro para prueba hidráulica	1	Mezcladora de concreto de 11p3 a 18HP	1	Camión volquete de 6x4 330 HP 10m3	1	Soldadora eléctrica monofásica alterna 225 A	1	Camión cisterna 4x2 (Agua) 1,500 gln	1	Andamio metálico	1	Amoladora	1	Tecle de 2 ton	1	Compactador vibratorio tipo plancha 4 HP	1	Rodillo liso vibratorio autopropulsado 70-100 HP 7-9 ton	1	Cargador sobre llantas 125-155 HP 3 yd3	1	Retroexcavador sobre llantas 58 HP 1yd3	1	Tractor de orugas de 140-160 HP	1	Excavadora sobre oruga PV 138HP 1.19 m3	1	Vibrador de concreto 4 HP 2.40"	1	Motoniveladora de 125 HP	1	Grupo electrógeno 38 HP 20 KW	1	Equipo de estación total incl. Prisma jalones telescópicos	1	Generador eléctrico de 5 KW	1	Grupo electrógeno de 28 KW	1	Camión grúa 4x2 120 HP 5TN
CANT.	LISTA DE EQUIPAMIENTO ESTRATEGICO																																																
1	Equipo de termofusión																																																
1	Miras y jalones																																																
1	Bomba/Manómetro para prueba hidráulica																																																
1	Mezcladora de concreto de 11p3 a 18HP																																																
1	Camión volquete de 6x4 330 HP 10m3																																																
1	Soldadora eléctrica monofásica alterna 225 A																																																
1	Camión cisterna 4x2 (Agua) 1,500 gln																																																
1	Andamio metálico																																																
1	Amoladora																																																
1	Tecle de 2 ton																																																
1	Compactador vibratorio tipo plancha 4 HP																																																
1	Rodillo liso vibratorio autopropulsado 70-100 HP 7-9 ton																																																
1	Cargador sobre llantas 125-155 HP 3 yd3																																																
1	Retroexcavador sobre llantas 58 HP 1yd3																																																
1	Tractor de orugas de 140-160 HP																																																
1	Excavadora sobre oruga PV 138HP 1.19 m3																																																
1	Vibrador de concreto 4 HP 2.40"																																																
1	Motoniveladora de 125 HP																																																
1	Grupo electrógeno 38 HP 20 KW																																																
1	Equipo de estación total incl. Prisma jalones telescópicos																																																
1	Generador eléctrico de 5 KW																																																
1	Grupo electrógeno de 28 KW																																																
1	Camión grúa 4x2 120 HP 5TN																																																





PERÚ

**Ministerio del
Ambiente**

**Viceministro de Gestión
Ambiental**

**UE 003 Gestión Integral
de la Calidad Ambiental**

A.2 CALIFICACIONES DEL PLANTEL PROFESIONAL CLAVE

FORMACIÓN ACADÉMICA DEL PLANTEL PROFESIONAL CLAVE

Requisitos:

RESIDENTE DE OBRA

Ingeniero Civil Titulado y habilitado.

ESPECIALISTA EN CONTROL DE CALIDAD

Ingeniero Civil o Sanitario o Industrial. Titulado y habilitado.

ESPECIALISTA AMBIENTAL

Ingeniero ambiental, civil, gestión ambiental, de recursos ambientales, de recursos renovables o ambiental y de recursos naturales, Titulado y habilitado.

ESPECIALISTA EN SEGURIDAD EN OBRAS Y SALUD EN EL TRABAJO

Ingeniero Civil, Higiene y Seguridad industrial, industrial o de seguridad y salud en el trabajo, Titulado y habilitado.

ESPECIALISTA EN MECANICA O MECANICA ELECTRICA

Ingeniero mecánico electricista o ingeniero mecánico

ESPECIALISTA EN ESTRUCTURAS

Ingeniero civil

De conformidad con el numeral 49.3 del artículo 49 y el literal e) del numeral 139.1 del artículo 139 del Reglamento este requisito de calificación se acredita para la suscripción del contrato.

Importante

- *El residente de la obra debe cumplir las calificaciones establecidas en el artículo 179 del Reglamento.*

A.3 EXPERIENCIA DEL PLANTEL PROFESIONAL CLAVE

Requisitos:

Plantel Profesional Clave		
Cargo	Profesión	Experiencia
RESIDENTE DE OBRA	Ingeniero Civil	En ejercicio de su profesión, con un mínimo de 4 años de experiencia en la especialidad como residente y/o jefe y/o supervisor y/o inspector y/o jefe de supervisión y/o residente principal y/o director residente y/o jefe residente y/o jefe residente principal y/o ingeniero residente y/o supervisor principal de obra y/o asistente de residente de obra y/o asistente de supervisor de obra; en la ejecución y/o supervisión de obras iguales o similares, que se computa desde la colegiatura. Las mismas que deberán





PERÚ

Ministerio del
Ambiente

Viceministro de Gestión
Ambiental

UE 003 Gestión Integral
de la Calidad Ambiental

		haber sido ejecutadas en periodos de tiempo distintos sin traslape, de presentarse experiencia ejecutada.
ESPECIALISTA EN CONTROL DE CALIDAD	Ingeniero civil o Ingeniero Sanitario, o Ingeniero Industrial	Con un mínimo de 2 años como Especialista en control de calidad o calidad y/o ingeniero especialista en control de calidad o calidad, en la ejecución de obras en general.
ESPECIALISTA AMBIENTAL	Ingeniero ambiental, civil, gestión ambiental, de recursos ambientales, de recursos renovables o ambiental y de recursos naturales	Con un mínimo de 2 años años como Especialista y/o ingeniero y/o supervisor y/o jefe y/o responsable y/o residente ambiental y/o ambientalista en: mitigación ambiental o ambientalista o monitoreo y mitigación ambiental o impacto ambiental o medio ambiente, en la ejecución de obras en general.
ESPECIALISTA EN SEGURIDAD EN OBRAS Y SALUD EN EL TRABAJO	Ingeniero de Higiene y Seguridad industrial, o Ingeniero industrial o Ingeniero de seguridad y salud en el trabajo.	Con un mínimo de 2 años como Especialista y/o ingeniero y/o supervisor y/o jefe y/o responsable y/o residente en: seguridad y salud ocupacional o seguridad e higiene ocupacional o seguridad de obra o seguridad en el trabajo o salud ocupacional o implementación de planes de seguridad e higiene ocupacional o en prevención de riesgos laborales, en la ejecución de obras en general.
ESPECIALISTA EN MECANICA O MECANICA ELECTRICA	Ingeniero Mecánico electricista o Ingeniería mecánico	Con un mínimo de 2 años como Especialista en instalaciones eléctricas y/o ingeniero especialista en instalaciones metal mecanicas, en la ejecución de obras en general.
ESPECIALISTA EN ESTRUCTURAS	Ingeniero Civil	Con un mínimo de 2 años como Especialista en estructuras y/o ingeniero especialista en estructuras, en la ejecución de obras en general.

Acreditación:

De conformidad con el numeral 49.3 del artículo 49 y el literal e) del numeral 139.1 del artículo 139 del Reglamento este requisito de calificación se acredita para la suscripción del contrato.

Importante

El residente de la obra debe cumplir la experiencia mínima establecida en el artículo 179 del Reglamento.





PERÚ

Ministerio del
Ambiente

Viceministro de Gestión
Ambiental

UE 003 Gestión Integral
de la Calidad Ambiental



B EXPERIENCIA DEL POSTOR EN LA ESPECIALIDAD

Requisitos:

El postor acredita un monto facturado acumulado equivalente a **S/ 14'300,000.00 (Catorce Millones Trescientos Mil con 00/100 Soles)**, en la ejecución de obras similares, durante los 10 años anteriores a la fecha de la presentación de ofertas que se computarán desde la suscripción del acta de recepción de obra.

Se denominará obras similares y/o iguales a lo siguiente: Construcción y/o Mejoramiento y/o Rehabilitación y/o Ampliación y/o Creación y/o Instalación o la Combinación de los Términos Anteriores de Servicio de agua potable, Alcantarillado y Plantas de Tratamiento de Agua Potable y/o Aguas Residuales y/o celdas para residuos y/o lixiviados, acreditando los siguientes componentes: Sistema de tratamiento de aguas residuales, Pozo de percolación, cobertura de calaminón, relleno plástico para filtro biológico; la precisión de obras iguales y/o similares para este proceso está considerado por el tipo, forma, envergadura y tamaño del proyecto, objeto del presente proceso de selección.

Acreditación:

La experiencia del postor se acreditará con copia simple de: (i) contratos y sus respectivas actas de recepción de obra; (ii) contratos y sus respectivas resoluciones de liquidación; o (iii) contratos y sus respectivas constancias de prestación o cualquier otra documentación de la cual se desprenda fehacientemente que la obra fue concluida, así como el monto total que implicó su ejecución; correspondientes a un máximo de veinte (20) contrataciones.

En los casos que se acredite experiencia adquirida en consorcio, debe presentarse la promesa de consorcio o el contrato de consorcio del cual se desprenda fehacientemente el porcentaje de las obligaciones que se asumió en el contrato presentado; de lo contrario, no se computará la experiencia proveniente de dicho contrato.

Asimismo, cuando se presenten contratos derivados de procesos de selección convocados antes del 20.09.2012, la calificación se ceñirá al método descrito en la Directiva "Participación de Proveedores en Consorcio en las Contrataciones del Estado", debiendo presumirse que el porcentaje de las obligaciones equivale al porcentaje de participación de la promesa de consorcio o del contrato de consorcio. En caso que en dichos documentos no se consigne el porcentaje de participación se presumirá que las obligaciones se ejecutaron en partes iguales.

Si el titular de la experiencia no es el postor, consignar si dicha experiencia corresponde a la matriz en caso que el postor sea sucursal, o fue transmitida por reorganización societaria, debiendo acompañar la documentación sustentatoria correspondiente.

Si el postor acredita experiencia de otra persona jurídica como consecuencia de una reorganización societaria, debe presentar adicionalmente el **Anexo N° 9**.

Cuando los contratos presentados se encuentren expresados en moneda extranjera, debe indicarse el tipo de cambio venta publicado por la Superintendencia de Banca, Seguros y AFP correspondiente a la fecha de suscripción.

Sin perjuicio de lo anterior, los postores deben llenar y presentar el **Anexo N° 10** referido a la experiencia del postor en la especialidad.

Importante

En el caso de consorcios, la calificación de la experiencia se realiza conforme a la Directiva "Participación de Proveedores en Consorcio en las Contrataciones del Estado".



PERÚ

Ministerio del
Ambiente

Viceministro de Gestión
Ambiental

UE 003 Gestión Integral
de la Calidad Ambiental

Importante

- Si como resultado de una consulta u observación corresponde precisarse o ajustarse el requerimiento, se solicita la autorización del área usuaria y se pone de conocimiento de tal hecho a la dependencia que aprobó el expediente de contratación, de conformidad con el numeral 72.3 del artículo 72 del Reglamento.
- Los requisitos de calificación determinan si los postores cuentan con las capacidades necesarias para ejecutar el contrato, lo que debe ser acreditado documentalmente, y no mediante declaración jurada.



CAPÍTULO IV FACTORES DE EVALUACIÓN

La evaluación se realiza sobre la base de cien (100) puntos.

Para determinar la oferta con el mejor puntaje y el orden de prelación de las ofertas, se considera lo siguiente:

FACTOR DE EVALUACIÓN	PUNTAJE / METODOLOGÍA PARA SU ASIGNACIÓN
A. PRECIO	
<p><u>Evaluación:</u></p> <p>Se evaluará considerando el precio ofertado por el postor.</p> <p><u>Acreditación:</u></p> <p>Se acreditará mediante el documento que contiene el precio de la oferta (Anexo N° 6).</p>	<p>La evaluación consistirá en otorgar el máximo puntaje a la oferta de precio más bajo y se otorga a las demás ofertas puntajes inversamente proporcionales a sus respectivos precios, según la siguiente fórmula:</p> $P_i = \frac{O_m \times PMP}{O_i}$ <p>I = Oferta P_i = Puntaje de la oferta a evaluar O_i = Precio i O_m = Precio de la oferta más baja PMP = Puntaje máximo del precio</p> <p style="text-align: right;">95.00 puntos</p>
OTROS FACTORES DE EVALUACIÓN	5 puntos¹⁵
B. SOSTENIBILIDAD AMBIENTAL Y SOCIAL	
<p><u>Evaluación:</u></p> <p>Se evaluará que el postor cuente con una (1) práctica de sostenibilidad ambiental o social</p> <p>En caso que el postor se presente en consorcio, cada uno de sus integrantes, debe acreditar alguna de las prácticas de sostenibilidad ambiental o social para obtener el puntaje.</p>	<p style="text-align: right;">(Máximo 3 puntos)</p> <p>Acredita una (1) de las prácticas de sostenibilidad 3 puntos</p> <p>No acredita ninguna práctica en sostenibilidad 0 puntos</p>
<p>B.1 Práctica:</p> <p>Certificación del sistema de gestión de la seguridad y salud en el trabajo</p> <p><u>Acreditación:</u></p> <p>Copia simple del certificado que acredita que se ha implementado un sistema de gestión de seguridad y salud en el trabajo acorde con la norma ISO 45001:2018 o con la Norma Técnica Peruana equivalente (NTP-ISO 45001:2018) o norma que la sustituya, cuyo alcance o campo de aplicación considere “ejecución o construcción de”: obras de edificación, obras civiles, obras viales o de infraestructura vial, obras de saneamiento, obras electromecánicas, obras energéticas, obras de suministro de energía, entre otros.^{16 17}</p> <p>El certificado debe haber sido emitido por un Organismo de Certificación acreditado para dicho sistema de</p>	

¹⁵ Hasta 17 puntos, en el caso de obras bajo la modalidad de ejecución llave en mano en las que se puede incluir adicionalmente el factor capacitación.

¹⁶ Respecto de la definición del alcance o campo de aplicación del certificado, se podrían considerar certificados cuyos alcances involucren el objeto de contratación, tales como “ejecución o construcción de”: obras de edificación, obras civiles, obras viales o de infraestructura vial, obras de saneamiento, obras electromecánicas, obras energéticas, obras de suministro de energía, entre otros.

¹⁷ El postor en su oferta podrá acompañar el certificado con documentación complementaria emitida por la misma Entidad certificadora para precisar el alcance de su certificación; la cual debe corresponder a la sede que efectuará la prestación.

FACTOR DE EVALUACIÓN	PUNTAJE / METODOLOGÍA PARA SU ASIGNACIÓN
gestión, ya sea ante el INACAL (antes INDECOPI) u otro organismo acreditador que cuente con reconocimiento internacional. ¹⁸	
El referido certificado debe corresponder a la sede, filial u oficina a cargo de la prestación ¹⁹ , y estar vigente ²⁰ a la fecha de presentación de ofertas.	
B.2 Práctica:	
Certificación del sistema de gestión de la responsabilidad social	
<u>Acreditación:</u>	
Copia simple del certificado que acredita que se ha implementado un sistema de gestión de la responsabilidad social acorde con el estándar SA 8000:2014 ²¹ .	
El certificado debe haber sido emitido por un Organismo de Certificación acreditado ante el “Social Accountability Accreditation Services” (SAAS).	
El referido certificado debe corresponder a la sede, filial u oficina a cargo de la prestación ²² , y estar vigente ²³ a la fecha de presentación de ofertas.	
B.3 Práctica:	
Certificación del sistema de gestión ambiental.	
<u>Acreditación:</u>	
Copia simple del certificado que acredita que se ha implementado un sistema de gestión ambiental acorde con la norma ISO 14001:2015, o con la Norma Técnica Peruana equivalente (NTP-ISO 14001:2015), cuyo alcance o campo de aplicación considere ejecución o construcción de: obras de edificación, obras civiles, obras viales o de infraestructura vial, obras de saneamiento, obras electromecánicas, obras energéticas, obras de suministro de energía, entre otros. ^{24 25}	
El certificado debe haber sido emitido por un Organismo de Certificación acreditado para dicho sistema de gestión, ya sea ante el INACAL (antes INDECOPI) u otro organismo acreditador que cuente con reconocimiento internacional ²⁶ .	
El referido certificado debe corresponder a la sede, filial u oficina a cargo de la prestación ²⁷ , y estar vigente ²⁸ a la fecha de presentación de ofertas.	
D. INTEGRIDAD EN LA CONTRATACIÓN PÚBLICA	

¹⁸ Sea firmante/signatario del Acuerdo de Reconocimiento Mutuo (MLA) del International Accreditation Forum-IAF (<http://www.iaf.nu>) o del InterAmerican Accreditation Cooperation-IAAC (<http://www.iaac.org.mx>) o del European co-operation for Accreditation-EA (<http://www.european-accreditation.org/>) o del Pacific Accreditation Cooperation-PAC (<http://www.apec-pac.org/>).

¹⁹ En el certificado debe estar consignada la dirección exacta de la sede, filial u oficina a cargo de la prestación.

²⁰ Se refiere al periodo de vigencia que señala el certificado presentado.

²¹ Entre las certificaciones voluntarias más difundidas mundialmente, referidas al desempeño social en aspectos de la responsabilidad social en los lugares de trabajo, se encuentra la correspondiente al estándar SA 8000, propuesto por la Social Accountability International (SAI). La certificación bajo este estándar refiere que una organización ha demostrado mediante una evaluación (Auditoría de Tercera Parte) que cumple con sus requisitos en los siguientes aspectos: Trabajo infantil, trabajo forzoso o bajo coacción, salud y seguridad, libertad de asociación y derecho a la negociación colectiva, discriminación, prácticas disciplinarias, horas de trabajo y remuneración.

²² En el certificado debe estar consignada la dirección exacta de la sede, filial u oficina a cargo de la prestación.

²³ Se refiere al periodo de vigencia que señala el certificado presentado.

²⁴ Respecto de la definición del alcance o campo de aplicación del certificado, se podrían considerar certificados cuyos alcances involucren el objeto de contratación, tales como “ejecución o construcción de”: obras de edificación, obras civiles, obras viales o de infraestructura vial, obras de saneamiento, obras electromecánicas, obras energéticas, obras de suministro de energía, entre otros.

²⁵ El postor en su oferta podrá acompañar el certificado con documentación complementaria emitida por la misma Entidad certificadora para precisar el alcance de su certificación; la cual debe corresponder a la sede que efectuará la prestación.

²⁶ Sea firmante/signatario del Acuerdo de Reconocimiento Mutuo (MLA) del International Accreditation Forum-IAF (<http://www.iaf.nu>) o del InterAmerican Accreditation Cooperation-IAAC (<http://www.iaac.org.mx>) o del European co-operation for Accreditation-EA (<http://www.european-accreditation.org/>) o del Pacific Accreditation Cooperation-PAC (<http://www.apec-pac.org/>).

²⁷ En el certificado debe estar consignada la dirección exacta de la sede, filial u oficina a cargo de la prestación.

²⁸ Se refiere al periodo de vigencia que señala el certificado presentado.

FACTOR DE EVALUACIÓN	PUNTAJE / METODOLOGÍA PARA SU ASIGNACIÓN
<p><u>Evaluación:</u></p> <p>Se evaluará que el postor cuente con certificación del sistema de gestión antisoborno</p> <p><u>Acreditación:</u></p> <p>Copia simple del certificado que acredita que se ha implementado un sistema de gestión antisoborno acorde con la norma ISO 37001:2016 o con la Norma Técnica Peruana equivalente (NTP-ISO37001:2017).</p> <p>El certificado debe haber sido emitido por un Organismo de Certificación acreditado para dicho sistema de gestión, ya sea ante el INACAL (antes INDECOPI) u otro organismo acreditador que cuente con reconocimiento internacional.²⁹</p> <p>El referido certificado debe corresponder a la sede, filial u oficina a cargo de la prestación³⁰, y estar vigente³¹ a la fecha de presentación de ofertas.</p> <p>En caso que el postor se presente en consorcio, cada uno de sus integrantes, debe acreditar que cuenta con la certificación para obtener el puntaje.</p>	<p>(Máximo 2 puntos)</p> <p>Presenta Certificado ISO 37001 2 puntos</p> <p>No presenta Certificado ISO 37001 0 puntos</p>
PUNTAJE TOTAL	100 puntos³²

Importante

Los factores de evaluación elaborados por el comité de selección deben ser objetivos y guardan vinculación, razonabilidad y proporcionalidad con el objeto de la contratación. Asimismo, estos no pueden calificar con puntaje el cumplimiento del Expediente Técnico ni los requisitos de calificación.

²⁹ Sea firmante/signatario del Acuerdo de Reconocimiento Mutuo (MLA) del International Accreditation Forum-IAF (<http://www.iaf.nu>) o del InterAmerican Accreditation Cooperation-IAAC (<http://www.iaac.org.mx>) o del European co-operation for Accreditation-EA (<http://www.european-accreditation.org/>) o del Pacific Accreditation Cooperation-PAC (<http://www.apec-pac.org/>).

³⁰ En el certificado debe estar consignada la dirección exacta de la sede, filial u oficina a cargo de la prestación.

³¹ Se refiere al periodo de vigencia que señala el certificado presentado.

³² Es la suma de los puntajes de todos los factores de evaluación.

CAPÍTULO V PROFORMA DEL CONTRATO

Conste por el presente documento, la contratación de la **EJECUCIÓN DE LA OBRA: “INFRAESTRUCTURA, RELLENO SANITARIO, PLANTA DE VALORIZACIÓN Y ÁREA DE ACONDICIONAMIENTO DEL PROYECTO: MEJORAMIENTO Y AMPLIACION DE LA GESTION INTEGRAL DE RESIDUOS SOLIDOS EN LA CIUDAD DE CERRO DE PASCO, PROVINCIA DE PASCO – PASCO”**, que celebra de una parte la UNIDAD EJECUTORA 003 GESTIÓN INTEGRAL DE LA CALIDAD AMBIENTAL, en adelante LA ENTIDAD, con RUC N° 20551322590, con domicilio legal en la Calle FRANCISCO DE ZELA N° 2673, distrito de Lince, provincia y departamento de Lima, representada por [...], identificado con DNI N° [...], y de otra parte [...], con RUC N° [...], con domicilio legal en [...], inscrita en la Ficha N° [...] Asiento N° [...] del Registro de Personas Jurídicas de la ciudad de [...], debidamente representado por su Representante Legal, [...], con DNI N° [...], según poder inscrito en la Ficha N° [...], Asiento N° [...] del Registro de Personas Jurídicas de la ciudad de [...], a quien en adelante se le denominará EL CONTRATISTA en los términos y condiciones siguientes:

CLÁUSULA PRIMERA: ANTECEDENTES

Con fecha [...], el comité de selección adjudicó la buena pro de la **LICITACIÓN PÚBLICA N° 001-2024-GICA-CS-Primera Convocatoria**, para la contratación de la **EJECUCIÓN DE LA OBRA: “INFRAESTRUCTURA, RELLENO SANITARIO, PLANTA DE VALORIZACIÓN Y ÁREA DE ACONDICIONAMIENTO DEL PROYECTO: MEJORAMIENTO Y AMPLIACION DE LA GESTION INTEGRAL DE RESIDUOS SOLIDOS EN LA CIUDAD DE CERRO DE PASCO, PROVINCIA DE PASCO – PASCO”**, cuyos detalles e importe constan en los documentos integrantes del presente contrato.

CLÁUSULA SEGUNDA: OBJETO

El presente contrato tiene por objeto la **EJECUCIÓN DE LA OBRA: “INFRAESTRUCTURA, RELLENO SANITARIO, PLANTA DE VALORIZACIÓN Y ÁREA DE ACONDICIONAMIENTO DEL PROYECTO: MEJORAMIENTO Y AMPLIACION DE LA GESTION INTEGRAL DE RESIDUOS SOLIDOS EN LA CIUDAD DE CERRO DE PASCO, PROVINCIA DE PASCO – PASCO”**.

CLÁUSULA TERCERA: MONTO CONTRACTUAL

El monto total del presente contrato asciende a [CONSIGNAR MONEDA Y MONTO], que incluye todos los impuestos de Ley.

Este monto comprende el costo de la ejecución de la obra, todos los tributos, seguros, transporte, inspecciones, pruebas y, de ser el caso, los costos laborales conforme a la legislación vigente, así como cualquier otro concepto que pueda tener incidencia sobre la ejecución de la prestación materia del presente contrato.

CLÁUSULA CUARTA: DEL PAGO³³

LA ENTIDAD se obliga a pagar la contraprestación a EL CONTRATISTA en SOLES, en periodos de valorización MENSUAL, conforme a lo previsto en la sección específica de las bases. Asimismo, LA ENTIDAD o EL CONTRATISTA, según corresponda, se obligan a pagar el monto correspondiente al saldo de la liquidación del contrato de obra, en el plazo 60 días calendario, computados desde el día siguiente del consentimiento de la liquidación.

En caso de retraso en el pago de las valorizaciones, por razones imputables a LA ENTIDAD, EL CONTRATISTA tiene derecho al reconocimiento de los intereses legales efectivos, de conformidad con el artículo 39 de la Ley de Contrataciones del Estado y los artículos 1244, 1245 y 1246 del Código Civil. Para tal efecto, se formulará una valorización de intereses y el pago se efectuará en las valorizaciones siguientes.

CLÁUSULA QUINTA: DEL PLAZO DE LA EJECUCIÓN DE LA PRESTACIÓN

El plazo de ejecución del presente contrato es de 180 días calendario, el mismo que se computa desde el día siguiente de cumplidas las condiciones previstas en el artículo 176 del Reglamento.

³³ En cada caso concreto, dependiendo de la naturaleza del contrato, podrá adicionarse la información que resulte pertinente a efectos de generar el pago.

CLÁUSULA SEXTA: PARTES INTEGRANTES DEL CONTRATO

El presente contrato está conformado por las bases integradas, la oferta ganadora, así como los documentos derivados del procedimiento de selección que establezcan obligaciones para las partes.

CLÁUSULA SÉTIMA: GARANTÍAS

EL CONTRATISTA entregó al perfeccionamiento del contrato la respectiva garantía incondicional, solidaria, irrevocable, y de realización automática en el país al solo requerimiento, a favor de LA ENTIDAD, por los conceptos, montos y vigencias siguientes:

- De fiel cumplimiento del contrato: [CONSIGNAR EL MONTO], a través de la [INDICAR EL TIPO DE GARANTÍA PRESENTADA] N° [INDICAR NÚMERO DEL DOCUMENTO] emitida por [SEÑALAR EMPRESA QUE LA EMITE]. Monto que es equivalente al diez por ciento (10%) del monto del contrato original, la misma que debe mantenerse vigente hasta el consentimiento de la liquidación final.

En el caso que corresponda, consignar lo siguiente:

- Garantía fiel cumplimiento por prestaciones accesorias: [CONSIGNAR EL MONTO], a través de la [INDICAR EL TIPO DE GARANTÍA PRESENTADA] N° [INDICAR NÚMERO DEL DOCUMENTO] emitida por [SEÑALAR EMPRESA QUE LA EMITE], la misma que debe mantenerse vigente hasta el cumplimiento total de las obligaciones garantizadas.

CLÁUSULA OCTAVA: EJECUCIÓN DE GARANTÍAS POR FALTA DE RENOVACIÓN

LA ENTIDAD puede solicitar la ejecución de las garantías cuando EL CONTRATISTA no las hubiere renovado antes de la fecha de su vencimiento, conforme a lo dispuesto en el literal a) del numeral 155.1 del artículo 155 del Reglamento de la Ley de Contrataciones del Estado.

CLÁUSULA NOVENA: ADELANTO DIRECTO

LA ENTIDAD otorgará UN (01) adelanto directo por el 10%, del monto del contrato original.

EL CONTRATISTA debe solicitar formalmente el ADELANTO DIRECTO dentro de los ocho (8) días siguientes a la suscripción del contrato, adjuntando a su solicitud la garantía por adelantos mediante carta fianza o póliza de caución y el comprobante de pago correspondiente. LA ENTIDAD debe entregar el monto solicitado dentro de los siete (7) días siguientes a la presentación de la solicitud de EL CONTRATISTA.

Vencido el plazo para solicitar el adelanto no procederá la solicitud.

CLÁUSULA DÉCIMA: ADELANTO PARA MATERIALES E INSUMOS

LA ENTIDAD otorgará adelantos para materiales e insumos por 20% del monto del contrato original, conforme al calendario de adquisición de materiales e insumos presentado por EL CONTRATISTA.

La entrega de los adelantos se realizará en un plazo 07 días calendario previos a la fecha prevista en el calendario de adquisición de materiales e insumos para cada adquisición, con la finalidad que EL CONTRATISTA pueda disponer de los materiales e insumos en la oportunidad prevista en el calendario de avance de obra valorizado. Para tal efecto, EL CONTRATISTA debe solicitar la entrega del adelanto en un plazo de 08 días calendario anteriores al inicio del plazo antes mencionado, adjuntando a su solicitud la garantía por adelantos mediante carta fianza o póliza de caución y el comprobante de pago respectivo.

La primera solicitud de EL CONTRATISTA debe realizarse una vez iniciado el plazo de ejecución de la obra. No procede el otorgamiento del adelanto para materiales e insumos en los casos en que las solicitudes correspondientes sean realizadas con posterioridad a las fechas señaladas en el calendario de adquisición de materiales e insumos.

CLÁUSULA UNDÉCIMA: CONFORMIDAD DE LA OBRA

La conformidad de la obra será dada con la suscripción del Acta de Recepción de Obra.

CLÁUSULA DUODÉCIMA: DECLARACIÓN JURADA DEL CONTRATISTA

EL CONTRATISTA declara bajo juramento que se compromete a cumplir las obligaciones derivadas del presente contrato, bajo sanción de quedar inhabilitado para contratar con el Estado en caso de incumplimiento.

CLÁUSULA DÉCIMA TERCERA: ASIGNACIÓN DE RIESGOS DEL CONTRATO DE OBRA

Los riesgos identificados que pueden ocurrir durante la ejecución de la obra y la determinación de la parte del contrato que deberá asumirlos durante la ejecución contractual, según las disposiciones previstas en la Directiva “Gestión de Riesgos en la Planificación de la Ejecución de Obras” y de acuerdo al Expediente Técnico, son los siguientes:

N°	DESCRIPCION DEL RIESGO	RIESGO ASIGNADO A	
		ENTIDAD	CONTRATISTA
1	Planeación ineficiente por parte de la entidad en el proceso que busca satisfacer la necesidad	X	
2	Por diseño de estudios generales y/o específicos (Topografía, Mecánica de Suelos - Geotecnia, Estructurales y Obras de Arte Hidrogeología y Hidráulica, etc.) deficientes con errores y/o incompletos	X	
3	Por modificaciones y ajustes de los diseños y/o estudios generales y/o específicos los cuales fueron ejecutados por el contratista de la obra u otro consultor sin la autorización de la entidad		X
4	Demora en la revisión y/o aprobación de diseños y/o estudios por parte de la supervisión	X	
5	Conflictos por demora en el acceso y/o cambios de ubicación de áreas de trabajo autorizadas durante la ejecución de la obra		X
6	Accidentes durante el transporte de materiales de excavación y acarreo de materiales por parte del contratista de obra		X
7	Demoras ocasionadas por el funcionamiento y puesta a punto de la operatividad de las maquinarias y/o equipos en la obra		X
8	Discrepancia entre los diferentes documentos que conforma el expediente técnico de obra	X	
9	Valoraciones erróneas de las cantidades de obra (metrados ejecutados por el contratista de obra)		X
10	El contratista de obra emplea personal sin que cumpla requisitos de acuerdo a las bases del contrato		X
11	Permitir que el contratista de obra ejecute los trabajos sin un ingeniero residente y/o director de obra debidamente colegiado		X
12	Ampliaciones de Plazo en la Ejecución de la Obra		X
13	Diferencias encontradas entre las condiciones del medio (campo) respecto a lo previsto en el estudio de mecánica de suelos del expediente técnico	X	
14	Presencia de vicios ocultos por la complejidad en los estudios de geológica y/o geotécnica	X	

N°	DESCRIPCION DEL RIESGO	RIESGO ASIGNADO A	
		ENTIDAD	CONTRATISTA
16	No coordinar las etapas de los trabajos del contratista de obra en las interferencias con el canal existente y/u otras infraestructuras que interfieren las obras que eventualmente se ejecuten en la misma zona de influencia		X
17	Afectaciones al medio ambiente por un mal manejo de la obra que puede afectar al entorno (rio, suelo, o aire) por parte del contratista de obra		X

18	Cambios en los depósitos de material excedente o desmontes provenientes de la obra (Escombreras o centros autorizados para el depósito de material de construcción no peligroso o peligroso)		X
19	Multas por incumplimiento sin manejo ambiental y/o permisos		X
20	Daños ambientales por inadecuadas practicas del proceso constructivo autorizado		X
21	Paros sociales ocasionados por los trabajadores de la obra		X
22	Requerimientos adicionales no contemplados por el contratista impuestos por la autoridad ambiental, ministerios, o instituciones relacionadas con aspectos ambientales		X
23	Accidentalidad presentada por la deficiente colocación de señalización preventiva en obra, falta de señalización de aproximación e iluminación, equipos para cierres y demás señalización necesaria etc, conforme al plan de seguridad y salud ocupacional para la obra por parte del contratista de obra		X
24	Hallazgos de riesgos arqueológicos durante la ejecución de la obra que generan interrupción del normal desarrollo de las obras		X
25	Obtención de permisos y/o autorización es del MINAM Municipalidades y/o otras instituciones involucradas del proyecto		X
26	Riesgo de problemas de permisos por afectación de propiedad privada	X	
27	Terremotos, inundaciones y/o otros desastres producto de fenómenos de la naturaleza		X
28	Paralización de la ejecución de los trabajos por eventos sociales, políticos ajenos y/o de otra índole no imputables al contratista		X
29	Daños a alguna infraestructura y/o servicio de redes de fibra óptica otros existentes no identificadas que impiden el avance de obra		X
30	Por cambios de normatividad durante la ejecución de la obra	X	
31	Abandono de la obra por parte del contratista de obra durante la ejecución del contrato		X
32	Abandono del contrato por parte del supervisor durante la ejecución del contrato		X
33	Suspensiones del contrato de obra por causas imputables al contratista de obra		X

N°	DESCRIPCION DEL RIESGO	RIESGO ASIGNADO A	
		ENTIDAD	CONTRATISTA
34	Suspensión del contrato de supervisión por causas imputables al supervisor	X	
35	Demoras en la ejecución del contrato por coordinación interinstitucional	X	
36	Discrepancias entre el contratista de obra, el supervisor de obra y/o la entidad contratante		X
37	Elaboración de bases de contratación sin sujetarse a la normatividad vigente	X	

38	No firma del contrato por parte del postor ganador de la buena pro que se hará cargo de la ejecución de la obra - contratista de obra	X	
39	Demora en la iniciación del contrato de obra por falta de supervisor de obra	X	
40	No pago oportuno por parte del contratista de obra a los trabajadores y personal a su cargo en relación con salarios, prestaciones sociales, y demás beneficios a que tengan derecho.		X
41	Paros ocasionados por el personal del supervisor por la no cancelación oportuna de salarios y prestaciones sociales y demás beneficios a que tengan derecho	X	
42	Paros ocasionados por los trabajadores y personal del contratista de obra por la no cancelación oportuna de salarios y prestaciones sociales y demás beneficios a que tengan derecho		X
43	No pago oportuno por parte del contratista de obra a toda clase de proveedores en relación con compras alquileres, servicios, contratos etc.		X
44	No pago oportuno por parte de la entidad al contratista de obra por los servicios prestados en la ejecución de la obra	X	
45	Daños a terceros por responsabilidad civil por parte del contratista de la obra		X
46	Problemas presentados entre socios y/o consorciados de las empresas y/o firmas que conforman el contratista de obra y ocasionen cualquier tipo de problemática durante los avances en la ejecución de obra		X
47	Muerte del representante legal del contratista de obra		X
48	Fluctuación en índices unificados de la construcción, índice de precios al consumidor y tasas de cambio		X
49	Insolvencia del Contratista de la obra		X
50	Insolvencia del supervisor de la obra	X	
51	Falta de financiamiento de parte de la entidad para ejecutar la obra	X	
52	Posible desequilibrio financiero del contrato de obra por movilización y empleo de maquinarias y equipos de trabajo para atención de emergencias menores que requieren ser atendidas por el contrato		X

CLÁUSULA DÉCIMA CUARTA: RESPONSABILIDAD POR VICIOS OCULTOS

Ni la suscripción del Acta de Recepción de Obra, ni el consentimiento de la liquidación del contrato de obra, enervan el derecho de LA ENTIDAD a reclamar, posteriormente, por defectos o vicios ocultos, conforme a lo dispuesto por los artículos 40 de la Ley de Contrataciones del Estado y 173 de su Reglamento.

El plazo máximo de responsabilidad de EL CONTRATISTA es de 7 AÑOS años, contados a partir de la conformidad de la recepción TOTAL de la obra.

CLÁUSULA DÉCIMA QUINTA: PENALIDADES

Si EL CONTRATISTA incurre en retraso injustificado en la ejecución de las prestaciones objeto del contrato, LA ENTIDAD le aplica automáticamente una penalidad por mora por cada día de atraso, de acuerdo a la siguiente fórmula:

$$\text{Penalidad Diaria} = \frac{0.10 \times \text{monto vigente}}{F \times \text{plazo vigente en días}}$$

Donde:

F = 0.15 para plazos mayores a sesenta (60) días o;

El retraso se justifica a través de la solicitud de ampliación de plazo debidamente aprobado. Adicionalmente, se considera justificado el retraso y en consecuencia no se aplica penalidad, cuando EL CONTRATISTA acredite, de modo objetivamente sustentado, que el mayor tiempo transcurrido no le resulta imputable. En este último caso la calificación del retraso como justificado por parte de LA ENTIDAD no da lugar al pago de gastos generales ni costos directos de ningún tipo, conforme el numeral 162.5 del artículo 162 del Reglamento de la Ley de Contrataciones del Estado.

Adicionalmente a la penalidad por mora se aplicarán las siguientes penalidades:

Nº	SUPUESTO DE APLICACIÓN DE PENALIDAD	FORMULA DE CÁLCULO	PROCEDIMIENTO
1	En caso culmine la relación contractual entre el contratista y el personal ofertado y la Entidad no haya aprobado la sustitución del personal por no cumplir con las experiencias y calificaciones del profesional a ser reemplazado.	30% de la UIT por cada día de ausencia del personal en obra.	Según informe del SUPERVISOR DE LA OBRA.
2	SEGURIDAD DE OBRA Y SEÑALIZACION: Cuando el Contratista no cuente con los dispositivos de seguridad en la obra, incumpliendo las normas, además de las señalizaciones solicitadas por la Municipalidad. La multa diaria será de:	1/10000 del valor del contrato por día y ocurrencia.	Según informe del SUPERVISOR DE LA OBRA.
3	INDUMENTARIA Y EQUIPOS DE PROTECCION PERSONAL: Cuando el Contratista no cumpla con dotar a su personal de los elementos de seguridad y los EPP de seguridad. Esta penalidad se considerará por el total de los trabajadores, es decir si alguno de los trabajadores no está debidamente equipado La penalidad se aplicará a todo el contrato la multa diaria será de:	1/10000 del valor del contrato por día y ocurrencia.	Según informe del SUPERVISOR DE LA OBRA.
4	INGRESO DE MATERIALES: Cuando el Contratista ingrese materiales a la obra sin la autorización del supervisor y/o Inspector/Supervisor	2/10000 del valor del contrato por día y ocurrencia.	Según informe del SUPERVISOR DE LA OBRA.
5	ENTREGA DE INFORMACION EXTEMPORANEA: Cuando el Contratista entregue documentación extemporánea (solicitud de adelantos, valorizaciones, adicionales, informe mensual, informe de compatibilidad, informe final, etc.), perjudicando en trámite normal de los mismos. La multa será por cada trámite documentario.	1/10000 del valor del contrato por día y ocurrencia.	Según informe del SUPERVISOR DE LA OBRA.
6	CARTEL DE OBRA: Cuando el Contratista no coloque el cartel de obra dentro del plazo establecido en las Especificaciones Técnicas y/o el Contrato. La multa por día de atraso será de:	1/10000 del valor del contrato por día y ocurrencia.	Según informe del SUPERVISOR DE LA OBRA.

7	CRONOGRAMA VALORIZADO AL INICIO DEL PLAZO CONTRACTUAL: Cuando el Contratista no cumpla con entregar el Calendario Valorizado adecuado a la fecha de inicio del plazo contractual, en un plazo de 24 horas. La multa diaria será de:	1/10000 del valor del contrato por día y ocurrencia.	Según informe del SUPERVISOR DE LA OBRA.
8	PRUEBAS, DISEÑO DE MEZCLA, ENSAYOS Y PROTOCOLOS: Cuando el Contratista no realiza las pruebas, diseño de mezcla, ensayos y protocolo oportunamente para verificar la calidad de los materiales y las dosificaciones, La multa diaria será de:	1/10000 del valor del contrato por día y ocurrencia.	Según informe del SUPERVISOR DE LA OBRA.
9	RESIDENTE DE OBRA: Cuando el Residente de la Obra no se encuentra en forma permanente en la obra. La multa diaria será de	1/10000 del valor del contrato por día y ocurrencia.	Según informe del SUPERVISOR DE LA OBRA.
10	RETRAZO INJUSTIFICADO DE REPARACIONES O MANTENIMIENTOS POR DAÑOS AL PROYECTO O A TERCEROS Cuando el contratista exceda el plazo otorgado por el supervisor de obra para la ejecución de reparaciones o mantenimiento por daños al proyecto o a terceros, o retrasos en las subsanaciones de observaciones de las mismas. La multa diaria será de:	25% UIT por cada día de atraso	Según informe del SUPERVISOR DE LA OBRA.
11	ELIMINACION DE DESMONTE DE OBRA Cuando el contratista no cumpla con retirar el desmonte producto de la ejecución de obra y/o mantenga acumulado por más de dos (2) días calendario. La multa diaria será de:	25 % UIT a partir del día tercero de acumulado el desmonte.	Según informe del SUPERVISOR DE LA OBRA.
12	SEGURO COMPLEMENTARIO DE TRABAJO DE RIESGO Cuando el contratista no cuente con el seguro de trabajo de riesgo, para el personal que realice trabajos, ensayos, pruebas, protocolos, durante la ejecución de la obra.	1/10000 del valor del contrato por día y ocurrencia.	Según informe del SUPERVISOR DE LA OBRA.

Importante

De haberse previsto otras penalidades a las previstas, incluir los supuestos de aplicación de penalidad, la forma de cálculo de la penalidad para cada supuesto y el procedimiento mediante el cual se verifica el supuesto a penalizar, conforme el artículo 163 del Reglamento de la Ley de Contrataciones del Estado.

Estas penalidades se deducen de las valorizaciones o en la liquidación final, según corresponda; o si fuera necesario, se cobra del monto resultante de la ejecución de la garantía de fiel cumplimiento.

La penalidad por mora y las otras penalidades pueden alcanzar cada una un monto máximo equivalente al diez por ciento (10%) del monto del contrato vigente, o de ser el caso, del ítem que debió ejecutarse.

Cuando se llegue a cubrir el monto máximo de la penalidad por mora o el monto máximo para otras penalidades, LA ENTIDAD puede resolver el contrato por incumplimiento.

CLÁUSULA DÉCIMA SEXTA: RESOLUCIÓN DEL CONTRATO

Cualquiera de las partes puede resolver el contrato, de conformidad con el numeral 32.3 del artículo 32 y artículo 36 de la Ley de Contrataciones del Estado, y el artículo 164 de su Reglamento. De

darse el caso, LA ENTIDAD procederá de acuerdo a lo establecido en los artículos 165 y 207 del Reglamento de la Ley de Contrataciones del Estado.

CLÁUSULA DÉCIMA SÉTIMA: RESPONSABILIDAD DE LAS PARTES

Cuando se resuelva el contrato por causas imputables a algunas de las partes, se debe resarcir los daños y perjuicios ocasionados, a través de la indemnización correspondiente. Ello no obsta la aplicación de las sanciones administrativas, penales y pecuniarias a que dicho incumplimiento diere lugar, en el caso que éstas correspondan.

Lo señalado precedentemente no exime a ninguna de las partes del cumplimiento de las demás obligaciones previstas en el presente contrato.

CLÁUSULA DÉCIMA OCTAVA: ANTICORRUPCIÓN

EL CONTRATISTA declara y garantiza no haber, directa o indirectamente, o tratándose de una persona jurídica a través de sus socios, integrantes de los órganos de administración, apoderados, representantes legales, funcionarios, asesores o personas vinculadas a las que se refiere el artículo 7 del Reglamento de la Ley de Contrataciones del Estado, ofrecido, negociado o efectuado, cualquier pago o, en general, cualquier beneficio o incentivo ilegal en relación al contrato.

Asimismo, el CONTRATISTA se obliga a conducirse en todo momento, durante la ejecución del contrato, con honestidad, probidad, veracidad e integridad y de no cometer actos ilegales o de corrupción, directa o indirectamente o a través de sus socios, accionistas, participacionistas, integrantes de los órganos de administración, apoderados, representantes legales, funcionarios, asesores y personas vinculadas a las que se refiere el artículo 7 del Reglamento de la Ley de Contrataciones del Estado.

Además, EL CONTRATISTA se compromete a i) comunicar a las autoridades competentes, de manera directa y oportuna, cualquier acto o conducta ilícita o corrupta de la que tuviera conocimiento; y ii) adoptar medidas técnicas, organizativas y/o de personal apropiadas para evitar los referidos actos o prácticas.

Finalmente, EL CONTRATISTA se compromete a no colocar a los funcionarios públicos con los que deba interactuar, en situaciones reñidas con la ética. En tal sentido, reconoce y acepta la prohibición de ofrecerles a éstos cualquier tipo de obsequio, donación, beneficio y/o gratificación, ya sea de bienes o servicios, cualquiera sea la finalidad con la que se lo haga.

CLÁUSULA DÉCIMA NOVENA: MARCO LEGAL DEL CONTRATO

Sólo en lo no previsto en este contrato, en la Ley de Contrataciones del Estado y su Reglamento, en las directivas que emita el OSCE y demás normativa especial que resulte aplicable, serán de aplicación supletoria las disposiciones pertinentes del Código Civil vigente, cuando corresponda, y demás normas de derecho privado.

CLÁUSULA VIGÉSIMA: SOLUCIÓN DE CONTROVERSIAS³⁴

Las controversias que surjan entre las partes durante la ejecución del contrato se resuelven mediante conciliación o arbitraje, según el acuerdo de las partes.

Cualquiera de las partes tiene derecho a iniciar el arbitraje a fin de resolver dichas controversias dentro del plazo de caducidad previsto en la Ley de Contrataciones del Estado y su Reglamento.

Facultativamente, cualquiera de las partes tiene el derecho a solicitar una conciliación dentro del plazo de caducidad correspondiente, según lo señalado en el artículo 224 del Reglamento de la Ley de Contrataciones del Estado, sin perjuicio de recurrir al arbitraje, en caso no se llegue a un acuerdo entre ambas partes o se llegue a un acuerdo parcial. Las controversias sobre nulidad del contrato solo pueden ser sometidas a arbitraje.

El Laudo arbitral emitido es inapelable, definitivo y obligatorio para las partes desde el momento de su notificación, según lo previsto en el numeral 45.21 del artículo 45 de la Ley de Contrataciones del Estado.

CLÁUSULA VIGÉSIMA PRIMERA: JUNTA DE RESOLUCIÓN DE DISPUTAS

Las partes acuerdan para la solución de las controversias derivadas del presente Contrato de Obra

³⁴ De acuerdo con el numeral 225.3 del artículo 225 del Reglamento, las partes pueden recurrir al arbitraje ad hoc cuando las controversias deriven de procedimientos de selección cuyo valor referencial sea menor o igual a cinco millones con 00/100 soles (S/ 5 000 000,00).

conformar una Junta de Resolución de Disputas (en adelante, la JRD) de acuerdo a las disposiciones de la Ley de Contrataciones del Estado, su Reglamento y las directivas que emita OSCE al respecto (en adelante, las “Normas Aplicables a la JRD”); encargando su organización y administración al [DENOMINACIÓN O RAZÓN SOCIAL DEL CENTRO DE ADMINISTRACIÓN DESIGNADO POR LAS PARTES AL CUAL ENCARGAN LA ORGANIZACIÓN DE LA JRD].

La JRD estará compuesta por [TRES (3) MIEMBROS / UN (1) MIEMBRO], los/el cual/es será/n designado/s conforme a las Normas Aplicables a la JRD.

Todas las controversias generadas entre las partes con ocasión al presente Contrato de Obra deben ser sometidas, en primer lugar, a la decisión de la JRD de conformidad con las Normas Aplicables a las JRD.

La decisión que emita la JRD es vinculante y, por tanto, de inmediato y obligatorio cumplimiento para las partes conforme a lo establecido en las Normas Aplicables a la JRD. El incumplimiento de la decisión otorga a la parte afectada la potestad de resolver el contrato, previo aviso requiriendo el cumplimiento.

En caso alguna de las Partes no esté de acuerdo con la decisión emitida por la JRD, podrá someter la controversia a arbitraje conforme a lo establecido en las Normas Aplicables a la JRD. Las Partes acuerdan que es condición obligatoria para el inicio del arbitraje el haber concluido de modo previo el procedimiento ante la JRD.

Si una Parte no manifiesta su disconformidad con una decisión emitida por la JRD en el plazo previsto en las Normas Aplicables a las JRD, entonces dicha decisión adquiere el carácter de definitiva y no podrá ser sometida a arbitraje. Si una Parte manifiesta su disconformidad con una decisión emitida por la JRD en el plazo previsto en las Normas Aplicables a las JRD, pero no inicia el arbitraje respectivo en el plazo previsto en dichas Normas, aquella adquiere la calidad de definitiva.

CLÁUSULA VIGÉSIMA SEGUNDA: FACULTAD DE ELEVAR A ESCRITURA PÚBLICA

Cualquiera de las partes puede elevar el presente contrato a Escritura Pública corriendo con todos los gastos que demande esta formalidad.

CLÁUSULA VIGÉSIMA TERCERA: DOMICILIO PARA EFECTOS DE LA EJECUCIÓN CONTRACTUAL

Las partes declaran el siguiente domicilio para efecto de las notificaciones que se realicen durante la ejecución del presente contrato:

DOMICILIO DE LA ENTIDAD: Calle FRANCISCO DE ZELA N° 2673, distrito de Lince, provincia y departamento de Lima.

DOMICILIO DEL CONTRATISTA: [CONSIGNAR EL DOMICILIO SEÑALADO POR EL POSTOR GANADOR DE LA BUENA PRO AL PRESENTAR LOS REQUISITOS PARA EL PERFECCIONAMIENTO DEL CONTRATO]

La variación del domicilio aquí declarado de alguna de las partes debe ser comunicada a la otra parte, formalmente y por escrito, con una anticipación no menor de quince (15) días calendario.

De acuerdo con las bases integradas, la oferta y las disposiciones del presente contrato, las partes lo firman por duplicado en señal de conformidad en la ciudad de [.....] al [CONSIGNAR FECHA].

“LA ENTIDAD”

“EL CONTRATISTA”

Importante

Este documento puede firmarse digitalmente si ambas partes cuentan con firma digital, según la Ley N° 27269, Ley de Firmas y Certificados Digitales³⁵.

³⁵ Para mayor información sobre la normativa de firmas y certificados digitales ingresar a: <https://www.indecopi.gob.pe/web/firmas-digitales/firmar-y-certificados-digitales>

CAPÍTULO VI
CONSTANCIA DE PRESTACIÓN DE EJECUCIÓN DE OBRA

De conformidad con el artículo 169 del Reglamento, se deja expresa constancia de la culminación de la prestación derivada del contrato mencionado en el numeral 3 del presente documento.

1	DATOS DEL DOCUMENTO	Número del documento			
		Fecha de emisión del documento			
2	DATOS DEL CONTRATISTA	Nombre, denominación o razón social			
		RUC			
		EN CASO EL CONTRATISTA SEA UN CONSORCIO, ADEMÁS SE DEBERÁ REGISTRAR LA SIGUIENTE INFORMACIÓN:			
		Nombre o razón social del integrante del consorcio	RUC	%	Descripción de las obligaciones
3	DATOS DEL CONTRATO	Número del contrato			
		Tipo y número del procedimiento de selección			
		Descripción del objeto del contrato			
		Fecha de suscripción del contrato			
		Monto del contrato			
4	DATOS DE LA OBRA	Denominación de la obra			
		Ubicación de la obra (Región, Provincia y Distrito)			
		Nombres y apellidos del Supervisor de la Obra			
		Plazo de ejecución de la obra	Plazo original	días calendario	
			Ampliación(es) de plazo	días calendario	
			Total plazo	días calendario	
			Fecha de culminación de la obra		
			Fecha de recepción de la obra		
			Fecha de liquidación de la obra		
		Monto de la obra	Número de adicionales de obra		
			Monto total de los adicionales		
			Número de deductivos		
			Monto total de los deductivos		
Monto total de la obra (sólo componente de obra)					

5 APLICACIÓN DE PENALIDADES	Monto de las penalidades por mora				
	Monto de otras penalidades				
	Monto total de las penalidades aplicadas				
6 SOLUCIÓN DE CONTROVERSIAS DEL CONTRATO	Junta de Resolución de Disputas	Si		No	
	Arbitraje	Si		No	
	N° de arbitrajes				
7 DATOS DE LA ENTIDAD	Nombre de la Entidad				
	RUC de la Entidad				
	Nombres y apellidos del funcionario que emite la constancia				
	Cargo que ocupa en la Entidad				
	Teléfono de contacto				
8					
	NOMBRE, FIRMA Y SELLO DEL FUNCIONARIO COMPETENTE				

ANEXOS

ANEXO N° 1

DECLARACIÓN JURADA DE DATOS DEL POSTOR

Señores

COMITÉ DE SELECCIÓN

LICITACION PUBLICA N° 001-2024-GICA-CS – Primera Convocatoria

Presente.-

El que se suscribe, [.....], postor y/o Representante Legal de [CONSIGNAR EN CASO DE SER PERSONA JURÍDICA], identificado con [CONSIGNAR TIPO DE DOCUMENTO DE IDENTIDAD] N° [CONSIGNAR NÚMERO DE DOCUMENTO DE IDENTIDAD], con poder inscrito en la localidad de [CONSIGNAR EN CASO DE SER PERSONA JURÍDICA] en la Ficha N° [CONSIGNAR EN CASO DE SER PERSONA JURÍDICA] Asiento N° [CONSIGNAR EN CASO DE SER PERSONA JURÍDICA], **DECLARO BAJO JURAMENTO** que la siguiente información se sujeta a la verdad:

Nombre, Denominación o Razón Social:			
Domicilio Legal:			
RUC:	Teléfono(s):		
Correo electrónico:			

Autorización de notificación por correo electrónico:

Autorizo que se notifiquen al correo electrónico indicado las siguientes actuaciones:

1. Solicitud de reducción de la oferta económica.
2. Solicitud de subsanación de los requisitos para perfeccionar el contrato.
3. Solicitud para presentar los documentos para perfeccionar el contrato, según orden de prelación, de conformidad con lo previsto en el artículo 141 del Reglamento.
4. Respuesta a la solicitud de acceso al expediente de contratación.

Asimismo, me comprometo a remitir la confirmación de recepción, en el plazo máximo de dos (2) días hábiles de recibida la comunicación.

[CONSIGNAR CIUDAD Y FECHA]

.....
Firma, Nombres y Apellidos del postor o Representante legal, según corresponda

Importante

La notificación dirigida a la dirección de correo electrónico consignada se entenderá válidamente efectuada cuando la Entidad reciba acuse de recepción.

Importante

Cuando se trate de consorcios, la declaración jurada es la siguiente:

ANEXO N° 1

DECLARACIÓN JURADA DE DATOS DEL POSTOR

Señores

COMITÉ DE SELECCIÓN

LICITACION PUBLICA N° 001-2024-GICA-CS – Primera Convocatoria

Presente.-

El que se suscribe, [.....], representante común del consorcio [CONSIGNAR EL NOMBRE DEL CONSORCIO], identificado con [CONSIGNAR TIPO DE DOCUMENTO DE IDENTIDAD] N° [CONSIGNAR NÚMERO DE DOCUMENTO DE IDENTIDAD], **DECLARO BAJO JURAMENTO** que la siguiente información se sujeta a la verdad:

Datos del consorciado 1			
Nombre, Denominación o Razón Social:			
Domicilio Legal:			
RUC:	Teléfono(s):		
Correo electrónico:			

Datos del consorciado 2			
Nombre, Denominación o Razón Social:			
Domicilio Legal:			
RUC:	Teléfono(s):		
Correo electrónico:			

Datos del consorciado ...			
Nombre, Denominación o Razón Social:			
Domicilio Legal:			
RUC:	Teléfono(s):		
Correo electrónico:			

Autorización de notificación por correo electrónico:

Correo electrónico del consorcio:

Autorizo que se notifiquen al correo electrónico indicado las siguientes actuaciones:

1. Solicitud de reducción de la oferta económica.
2. Solicitud de subsanación de los requisitos para perfeccionar el contrato.
3. Solicitud para presentar los documentos para perfeccionar el contrato, según orden de prelación, de conformidad con lo previsto en el artículo 141 del Reglamento.
4. Respuesta a la solicitud de acceso al expediente de contratación.

Asimismo, me comprometo a remitir la confirmación de recepción, en el plazo máximo de dos (2) días hábiles de recibida la comunicación.

[CONSIGNAR CIUDAD Y FECHA]

.....
**Firma, Nombres y Apellidos del representante
común del consorcio**

Importante

La notificación dirigida a la dirección de correo electrónico consignada se entenderá válidamente efectuada cuando la Entidad reciba acuse de recepción.

ANEXO N° 2

DECLARACIÓN JURADA (ART. 52 DEL REGLAMENTO DE LA LEY DE CONTRATACIONES DEL ESTADO)

Señores

COMITÉ DE SELECCIÓN

LICITACION PUBLICA N° 001-2024-GICA-CS – Primera Convocatoria

Presente.-

Mediante el presente el suscrito, postor y/o Representante Legal de [CONSIGNAR EN CASO DE SER PERSONA JURÍDICA], declaro bajo juramento:

- i. No haber incurrido y me obligo a no incurrir en actos de corrupción, así como a respetar el principio de integridad.
- ii. No tener impedimento para postular en el procedimiento de selección ni para contratar con el Estado, conforme al artículo 11 de la Ley de Contrataciones del Estado.
- iii. Conocer las sanciones contenidas en la Ley de Contrataciones del Estado y su Reglamento, así como las disposiciones aplicables de la Ley N° 27444, Ley del Procedimiento Administrativo General.
- iv. Participar en el presente proceso de contratación en forma independiente sin mediar consulta, comunicación, acuerdo, arreglo o convenio con ningún proveedor; y, conocer las disposiciones del Decreto Legislativo N° 1034, Decreto Legislativo que aprueba la Ley de Represión de Conductas Anticompetitivas.
- v. Conocer, aceptar y someterme a las bases, condiciones y reglas del procedimiento de selección.
- vi. Ser responsable de la veracidad de los documentos e información que presento en el presente procedimiento de selección.
- vii. Comprometerme a mantener la oferta presentada durante el procedimiento de selección y a perfeccionar el contrato, en caso de resultar favorecido con la buena pro.

[CONSIGNAR CIUDAD Y FECHA]

.....
**Firma, Nombres y Apellidos del postor o
Representante legal, según corresponda**

Importante

En el caso de consorcios, cada integrante debe presentar esta declaración jurada, salvo que sea presentada por el representante común del consorcio.

ANEXO Nº 3

DECLARACIÓN JURADA DE CUMPLIMIENTO DEL EXPEDIENTE TÉCNICO

Señores

COMITÉ DE SELECCIÓN

LICITACION PUBLICA Nº 001-2024-GICA-CS – Primera Convocatoria

Presente.-

Es grato dirigirme a usted, para hacer de su conocimiento que luego de haber examinado las bases y demás documentos del procedimiento de la referencia y, conociendo todos los alcances y las condiciones detalladas en dichos documentos, el postor que suscribe ofrece la **EJECUCIÓN DE LA OBRA: “INFRAESTRUCTURA, RELLENO SANITARIO, PLANTA DE VALORIZACIÓN Y ÁREA DE ACONDICIONAMIENTO DEL PROYECTO: MEJORAMIENTO Y AMPLIACION DE LA GESTION INTEGRAL DE RESIDUOS SOLIDOS EN LA CIUDAD DE CERRO DE PASCO, PROVINCIA DE PASCO – PASCO”**, de conformidad con el respectivo Expediente Técnico y las demás condiciones que se indican en el numeral 3.1 del Capítulo III de la sección específica de las bases y los documentos del procedimiento.

[CONSIGNAR CIUDAD Y FECHA]

.....
**Firma, Nombres y Apellidos del postor o
Representante legal o común, según corresponda**

ANEXO Nº 4

DECLARACIÓN JURADA DE PLAZO DE EJECUCIÓN DE LA OBRA

Señores

COMITÉ DE SELECCIÓN

LICITACION PUBLICA Nº 001-2024-GICA-CS – Primera Convocatoria

Presente.-

Mediante el presente, con pleno conocimiento de las condiciones que se exigen en las bases del procedimiento de la referencia, me comprometo a **EJECUTAR LA OBRA: “INFRAESTRUCTURA, RELLENO SANITARIO, PLANTA DE VALORIZACIÓN Y ÁREA DE ACONDICIONAMIENTO DEL PROYECTO: MEJORAMIENTO Y AMPLIACION DE LA GESTION INTEGRAL DE RESIDUOS SOLIDOS EN LA CIUDAD DE CERRO DE PASCO, PROVINCIA DE PASCO – PASCO”** en el plazo de [CONSIGNAR EL PLAZO OFERTADO, EL CUAL DEBE SER EXPRESADO EN DÍAS CALENDARIO] días calendario.

[CONSIGNAR CIUDAD Y FECHA]

.....
**Firma, Nombres y Apellidos del postor o
Representante legal o común, según corresponda**

ANEXO N° 5

PROMESA DE CONSORCIO
(Sólo para el caso en que un consorcio se presente como postor)

Señores
COMITÉ DE SELECCIÓN
LICITACION PUBLICA N° 001-2024-GICA-CS – Primera Convocatoria
Presente.-

Los suscritos declaramos expresamente que hemos convenido en forma irrevocable, durante el lapso que dure el procedimiento de selección, para presentar una oferta conjunta a la **LICITACION PUBLICA N° 001-2024-GICA-CS – Primera Convocatoria**.

Asimismo, en caso de obtener la buena pro, nos comprometemos a formalizar el contrato de consorcio, de conformidad con lo establecido por el artículo 140 del Reglamento de la Ley de Contrataciones del Estado, bajo las siguientes condiciones:

- a) Integrantes del consorcio
1. [NOMBRE, DENOMINACIÓN O RAZÓN SOCIAL DEL CONSORCIADO 1].
 2. [NOMBRE, DENOMINACIÓN O RAZÓN SOCIAL DEL CONSORCIADO 2].
- b) Designamos a [CONSIGNAR NOMBRES Y APELLIDOS DEL REPRESENTANTE COMÚN], identificado con [CONSIGNAR TIPO DE DOCUMENTO DE IDENTIDAD] N° [CONSIGNAR NÚMERO DE DOCUMENTO DE IDENTIDAD], como representante común del consorcio para efectos de participar en todos los actos referidos al procedimiento de selección, suscripción y ejecución del contrato correspondiente con [CONSIGNAR NOMBRE DE LA ENTIDAD].

Asimismo, declaramos que el representante común del consorcio no se encuentra impedido, inhabilitado ni suspendido para contratar con el Estado.

- c) Fijamos nuestro domicilio legal común en [.....].
- d) Las obligaciones que corresponden a cada uno de los integrantes del consorcio son las siguientes:

- | | | |
|--------------------|---|---------------------|
| 1. | OBLIGACIONES DE [NOMBRE, DENOMINACIÓN O RAZÓN SOCIAL DEL CONSORCIADO 1] | [%] ³⁶ |
| | [DESCRIBIR LAS OBLIGACIONES DEL CONSORCIADO 1] | |
| 2. | OBLIGACIONES DE [NOMBRE, DENOMINACIÓN O RAZÓN SOCIAL DEL CONSORCIADO 2] | [%] ³⁷ |
| | [DESCRIBIR LAS OBLIGACIONES DEL CONSORCIADO 2] | |
| TOTAL OBLIGACIONES | | 100% ³⁸ |

[CONSIGNAR CIUDAD Y FECHA]

.....
Consociado 1
Nombres, apellidos y firma del Consorciado 1
o de su Representante Legal
Tipo y N° de Documento de Identidad

.....
Consociado 2
Nombres, apellidos y firma del Consorciado 2
o de su Representante Legal
Tipo y N° de Documento de Identidad

Importante
De conformidad con el artículo 52 del Reglamento, las firmas de los integrantes del consorcio deben ser legalizadas.

³⁶ Consignar únicamente el porcentaje total de las obligaciones, el cual debe ser expresado en número entero, sin decimales.
³⁷ Consignar únicamente el porcentaje total de las obligaciones, el cual debe ser expresado en número entero, sin decimales.
³⁸ Este porcentaje corresponde a la sumatoria de los porcentajes de las obligaciones de cada uno de los integrantes del consorcio.

ANEXO N° 6

PRECIO DE LA OFERTA

Señores

COMITÉ DE SELECCIÓN

LICITACION PUBLICA N° 001-2024-GICA-CS – Primera Convocatoria.

Presente.-

Es grato dirigirme a usted, para hacer de su conocimiento que, de acuerdo con las bases, mi oferta es la siguiente:

[INCLUIR LA ESTRUCTURA DEL PRESUPUESTO DE OBRA, A FIN DE QUE EL POSTOR CONSIGNE LOS PRECIOS UNITARIOS Y EL PRECIO TOTAL DE SU OFERTA, TAL COMO SE MUESTRA DE MANERA REFERENCIAL EN EL SIGUIENTE EJEMPLO:]

N° ITEM	PARTIDA	UNIDAD	METRADO	PU	SUB TOTAL
1	Total costo directo (A)				
2	Gastos generales				
2.1	Gastos fijos				
2.2	Gastos variables				
	Total gastos generales (B)				
3	Utilidad (C)				
	SUBTOTAL (A+B+C)				
4	IGV ³⁹				
5	Monto total de la oferta				

[...]

El precio de la oferta en soles, incluye todos los tributos, seguros, transporte, inspecciones, pruebas y, de ser el caso, los costos laborales conforme a la legislación vigente, así como cualquier otro concepto que pueda tener incidencia sobre el costo de la obra a ejecutar; excepto la de aquellos postores que gocen de alguna exoneración legal, no incluirán en el precio de su oferta los tributos respectivos.

[CONSIGNAR CIUDAD Y FECHA]

.....
**Firma, Nombres y Apellidos del postor o
Representante legal o común, según corresponda**

Importante

- En caso que el postor reduzca su oferta, según lo previsto en el artículo 68 del Reglamento, debe presentar nuevamente este Anexo.
- El postor que goce de alguna exoneración legal, debe indicar que su oferta no incluye el tributo materia de la exoneración, debiendo incluir el siguiente texto:
"Mi oferta no incluye [CONSIGNAR EL TRIBUTO MATERIA DE LA EXONERACIÓN]".
- El análisis de precios unitarios y el detalle de los gastos generales fijos y variables no se presentan en la oferta, sino para el perfeccionamiento del contrato.

³⁹ Para el cálculo del IGV, aplica el redondeo previsto en la Resolución de Superintendencia SUNAT N° 025-2000/SUNAT o norma que la reemplace. En ese sentido, el porcentaje se calcula considerando dos (2) decimales. Para efectos del redondeo i) Si el primer decimal siguiente es inferior a cinco (5), el valor permanecerá igual, suprimiéndose los decimales posteriores y ii) Si el primer decimal siguiente es igual o superior a cinco (5), el valor será incrementado en un centésimo.

ANEXO Nº 9

DECLARACIÓN JURADA (NUMERAL 49.4 DEL ARTÍCULO 49 DEL REGLAMENTO)

Señores

COMITÉ DE SELECCIÓN

LICITACION PUBLICA Nº 001-2024-GICA-CS – Primera Convocatoria

Presente.-

Mediante el presente el suscrito, postor y/o Representante Legal de [CONSIGNAR EN CASO DE SER PERSONA JURÍDICA], declaro que la experiencia que acredito de la empresa [CONSIGNAR LA DENOMINACIÓN DE LA PERSONA JURÍDICA] como consecuencia de una reorganización societaria, no se encuentra en el supuesto establecido en el numeral 49.4 del artículo 49 del Reglamento.

[CONSIGNAR CIUDAD Y FECHA]

.....
**Firma, Nombres y Apellidos del postor o
Representante legal, según corresponda**

Importante

A efectos de cautelar la veracidad de esta declaración, el postor puede verificar la información de la Relación de Proveedores Sancionados por el Tribunal de Contrataciones del Estado con Sanción Vigente en <http://portal.osce.gob.pe/rnp/content/relación-de-proveedores-sancionados>.

También le asiste dicha facultad al órgano encargado de las contrataciones o al órgano de la Entidad al que se le haya asignado la función de verificación de la oferta presentada por el postor ganador de la buena pro.

ANEXO Nº 10

EXPERIENCIA DEL POSTOR EN LA ESPECIALIDAD

Señores
COMITÉ DE SELECCIÓN
LICITACION PUBLICA Nº 001-2024-GICA-CS – Primera Convocatoria
Presente.-

Mediante el presente, el suscrito detalla lo siguiente como EXPERIENCIA EN OBRAS SIMILARES:

Nº	CLIENTE	OBJETO DEL CONTRATO	Nº CONTRATO	FECHA DEL CONTRATO ⁴⁰	FECHA DE RECEPCIÓN DE LA OBRA	EXPERIENCIA PROVENIENTE ⁴¹ DE:	MONEDA	IMPORTE ⁴²	TIPO DE CAMBIO VENTA ⁴³	MONTO FACTURADO ACUMULADO ⁴⁴
1										
2										
3										
4										
5										
6										
7										
8										

⁴⁰ Se refiere a la fecha de suscripción del contrato.

⁴¹ Si el titular de la experiencia no es el postor, consignar si dicha experiencia corresponde a la matriz en caso que el postor sea sucursal, o fue transmitida por reorganización societaria, debiendo acompañar la documentación sustentatoria correspondiente. Al respecto, según la Opinión Nº 216-2017/DTN “Considerando que la sociedad matriz y la sucursal constituyen la misma persona jurídica, la sucursal puede acreditar como suya la experiencia de su matriz”. Del mismo modo, según lo previsto en la Opinión Nº 010-2013/DTN, “... en una operación de reorganización societaria que comprende tanto una fusión como una escisión, la sociedad resultante podrá acreditar como suya la experiencia de la sociedad incorporada o absorbida, que se extingue producto de la fusión; asimismo, si en virtud de la escisión se transfiere un bloque patrimonial consistente en una línea de negocio completa, la sociedad resultante podrá acreditar como suya la experiencia de la sociedad escindida, correspondiente a la línea de negocio transmitida. De esta manera, la sociedad resultante podrá emplear la experiencia transmitida, como consecuencia de la reorganización societaria antes descrita, en los futuros procesos de selección en los que participe”.

⁴² Se refiere al monto del contrato ejecutado incluido adicionales y reducciones, de ser el caso.

⁴³ El tipo de cambio venta debe corresponder al publicado por la SBS correspondiente a la fecha de suscripción del contrato.

⁴⁴ Consignar en la moneda establecida para el valor referencial.

N°	CLIENTE	OBJETO DEL CONTRATO	N° CONTRATO	FECHA DEL CONTRATO ⁴⁰	FECHA DE RECEPCIÓN DE LA OBRA	EXPERIENCIA PROVENIENTE ⁴¹ DE:	MONEDA	IMPORTE ⁴²	TIPO DE CAMBIO VENTA ⁴³	MONTO FACTURADO ACUMULADO ⁴⁴
9										
10										
TOTAL										

[CONSIGNAR CIUDAD Y FECHA]

.....
Firma, Nombres y Apellidos del postor o
Representante legal o común, según corresponda

ANEXO N° 12

**AUTORIZACIÓN DE NOTIFICACIÓN DE LA DECISIÓN DE LA ENTIDAD SOBRE LA
SOLICITUD DE AMPLIACIÓN DE PLAZO MEDIANTE MEDIOS ELECTRÓNICOS DE
COMUNICACIÓN**

(DOCUMENTO A PRESENTAR EN EL PERFECCIONAMIENTO DEL CONTRATO)

Señores

COMITÉ DE SELECCIÓN

LICITACION PUBLICA N° 001-2024-GICA-CS – Primera Convocatoria

Presente.-

El que se suscribe, [.....], postor adjudicado y/o Representante Legal de [CONSIGNAR EN CASO DE SER PERSONA JURÍDICA], identificado con [CONSIGNAR TIPO DE DOCUMENTO DE IDENTIDAD] N° [CONSIGNAR NÚMERO DE DOCUMENTO DE IDENTIDAD], autorizo que durante la ejecución del contrato se me notifique al correo electrónico [INDICAR EL CORREO ELECTRÓNICO] lo siguiente:

✓ Notificación de la decisión de la Entidad respecto a la solicitud de ampliación de plazo.

[CONSIGNAR CIUDAD Y FECHA]

.....
**Firma, Nombres y Apellidos del postor o
Representante legal o común, según
corresponda**

Importante

La notificación de la decisión de la Entidad respecto a la solicitud de ampliación de plazo se efectúa por medios electrónicos de comunicación, siempre que se cuente con la autorización correspondiente y sea posible obtener un acuse de recibo a través del mecanismo utilizado.