



CONDICIONES TÉCNICAS

SERVICIO DE SWAB - LOTE VI

**PETRÓLEOS DEL PERÚ - PETROPERÚ S.A.
GERENCIA DEPARTAMENTO EXPLORACIÓN y PRODUCCIÓN**

ABRIL 2024

CONDICIONES TÉCNICAS
SERVICIO DE SWAB - LOTE VI

I. GENERALIDADES

1.1. OBJETO DEL SERVICIO

PETRÓLEOS DEL PERÚ S.A.- PETROPERÚ S.A., en adelante PETROPERÚ, requiere contratar el “Servicio de Swab” para las operaciones del Lote VI”, con la finalidad de cumplir con lo establecido en el Contrato de Licencia para la Explotación de Hidrocarburos en el Lote VI.

Con la contratación de este servicio se espera atender la necesidad de adjudicar a una o dos empresas especializadas en el rubro de swab, que permita brindar un servicio eficiente, con alto nivel de calidad, cumplimiento de normativa peruana vigente y en concordancia con nuestra Política de Seguridad, Medio Ambiente y Salud Ocupacional.

1.2. ÍTEM(S):

Ítem 1: Servicio de Swab Zona 1. El volumen de Swab de la Zona 1 es de 150 barriles de petróleo por día.

Ítem 2: Servicio de Swab Zona 2. El volumen de Swab de la Zona 2 es de 300 barriles de petróleo por día.

1.3. SISTEMA DE CONTRATACIÓN

- (....) Suma alzada
- (.X.) Precios Unitarios
- (....) Costos reembolsables
- (....) Mixto

El CONTRATISTA deberá presentar la propuesta económica con el formato establecido en el [Apéndice N°2](#).

1.4. MONTO ESTIMADO REFERENCIAL

- Monto Reservado. El monto en dólares debe incluir todos los tributos, seguros, transporte, inspecciones, pruebas y de ser el caso los costos laborales respectivos conforme a la legislación vigente, así como cualquier otro concepto que le sea aplicable y que pueda incidir sobre el valor del servicio.

1.5. TIPO DE ACTIVIDAD

- (....) Intermediación laboral
- (.X.) Tercerización
- (....) Consultoría/ Asesoría
- (....) Servicio general

1.6. CLASIFICACIÓN DEL RIESGO ÁREA Vs. ACTIVIDAD (Según Tabla 3 del PROO1-390)

- (....) Bajo

(....) Medio
(.X.) Alto
(....) No Aplica

1.7. SUBCONTRATACIÓN

(...X...) SÍ

(.....) NO

Conforme al Artículo 70 del Reglamento de Contrataciones de PETROPERÚ, durante la ejecución contractual se reserva el derecho de autorizar los porcentajes de subcontratación de prestaciones.

En caso de subcontratar, el CONTRATISTA deberá exigir a sus subcontratistas que cumplan con las normas del Sistema de Integridad y Políticas Corporativas de PETROPERÚ.

Aun cuando el CONTRATISTA haya subcontratado, conforme con lo indicado precedentemente, es el único responsable de la ejecución total del contrato frente a PETROPERÚ. Las obligaciones y responsabilidades derivadas de la subcontratación son ajenas a PETROPERÚ.

1.8. ADMINISTRACIÓN Y CONFORMIDAD

La administración del servicio estará a cargo del personal designado por Jefatura Operaciones Lote VI de la Gerencia Dpto. Exploración y Producción y la conformidad del servicio será aprobada por el Gerente Corporativo Exploración Producción y Oleoducto.

El plazo para la conformidad de la prestación será de quince (15) días calendario. Este plazo no está comprendido dentro del plazo de ejecución del servicio.

1.9. CAUSALES DE RESOLUCIÓN DE CONTRATO

El Contrato podrá ser resuelto de conformidad con lo indicado en el artículo 76 del Reglamento de Contrataciones de PETROPERÚ.

El Contrato podrá resolverse por terminación anticipada.

PETROPERÚ podrá resolver el Contrato sin expresión de causa.

En atención a lo dispuesto en el presente numeral, la resolución del contrato no otorgará derecho a ninguna de las Partes, para exigir a la otra indemnización, compensación y/o pago alguno por conceptos tales como lucro cesante o pérdida de ganancias.

En caso PETROPERÚ resuelva el contrato, se reconocerá el costo del servicio brindado hasta el momento de la resolución.

1.10. VISITA TÉCNICA OPCIONAL DURANTE EL PROCESO DE CONTRATACIÓN

(...X...) SÍ

(.....) NO

Los postores podrán solicitar una visita al Lote VI.

La persona de contacto para ejecutar la visita técnica estaría a cargo de: Ing. Jahir Duque Alvarado (rjduque@petroperu.com.pe).

1.11. SUSPENSIÓN DEL CONTRATO

Tal como se señala en el artículo 66 del Reglamento de Contrataciones de PETROPERÚ solo se suspenderá el plazo cuando se produzcan eventos no atribuibles a las partes que originen la paralización de la ejecución de prestaciones. Las partes pueden acordar por escrito la suspensión del plazo de ejecución contractual hasta la culminación de dicho evento, sin que ello suponga el reconocimiento de algún gasto y/o costo, salvo aquellos que resulten necesarios para viabilizar la suspensión. Reiniciado el plazo de ejecución, corresponde a PETROPERU comunicar al CONTRATISTA la modificación de las fechas de ejecución, respetando los términos en los que se acordó la suspensión.

1.12. DOCUMENTACION PETROPERÚ

Copia de los siguientes documentos, descargarlos del enlace que se indica:

- Manual Corporativo de Seguridad, Salud y Protección Ambiental para Contratistas de PETROPERU.
- Gestión CASS para Contratistas (PROO1-390).
- Gestión de Permisos de Trabajo (PROO1-246)
- Permiso de trabajo integrado (FORO1-167)
- Reglamento Interno de Seguridad y Salud en el Trabajo (REGA1-021)
- Declaración Jurada de Salud (registro SIG-RE-106).
- Matriz IPERC (FORA1-677)

Enlace:

<https://cloud.petroperu.com.pe/index.php/s/pCX5ZXPmk3mfSJ>

Password: Proced1m1ent@s

1.13. CONFIDENCIALIDAD DE LA INFORMACIÓN

El CONTRATISTA deberá cumplir con la Política Corporativa de Seguridad de la Información de PETROPERÚ. Para tal efecto, PETROPERÚ le entregará un ejemplar del mismo. Asimismo, el CONTRATISTA deberá guardar confidencialidad y reserva de la información a la que acceda en virtud del presente Servicio y reportar de inmediato cualquier irregularidad de seguridad de la información detectada.

El CONTRATISTA deberá mantener en estricta confidencialidad toda la información recibida de PETROPERÚ o generada como consecuencia de la ejecución del presente Servicio. Asimismo, se obliga a utilizar dicha información únicamente para el cumplimiento de las obligaciones a su cargo, salvo que medie autorización expresa dada por escrito por el representante autorizado de PETROPERÚ. Para tal efecto, EL CONTRATISTA deberá suscribir un Compromiso de Confidencialidad.

En particular, el CONTRATISTA se obliga a lo siguiente:

- Hacer de conocimiento de su personal y representantes que accedan a la información, respecto del contenido del carácter confidencial de la información y respecto de las obligaciones del CONTRATISTA respecto de su uso y conservación.
- Tomar las medidas que resulten necesarias para impedir que la información confidencial sea conocida por o revelada a terceros o utilizada para fines distintos a los que son materia de este contrato.

- La información confidencial sólo podrá ser divulgada a terceras personas, previo consentimiento expreso y escrito de PETROPERÚ.
- Informar inmediatamente sobre cualquier desvío, pérdida o robo de la información que recibe, así como a tomar las medidas correctivas del caso y asumir las responsabilidades a las que se diera lugar.
- Devolver toda la información que obre en su poder, a requerimiento de PETROPERÚ, incluyendo cualquier copia que se haya producido para el trabajo que se va a realizar.
- Indemnizar a PETROPERÚ en caso de que el incumplimiento de alguno de los compromisos expresados en este documento genere algún daño o perjuicio.
- La obligación de confidencialidad subsistirá aún durante el plazo de cinco (5) años después de finalizada la vigencia del contrato y su incumplimiento hará responsable a el CONTRATISTA de los daños y perjuicios que pudiera ocasionar a PETROPERÚ.
- La obligación de confidencialidad que asume el CONTRATISTA no alcanza a aquella información que: a) Sea de dominio público; b) Se encuentre en poder del Estudio por otros medios, o le hubiera sido comunicada por terceras personas o; c) Por mandato de la ley o por medio de mandato judicial deba ser divulgada o presentada a las autoridades.
- En ese supuesto, el CONTRATISTA se compromete a comunicar a PETROPERÚ de este hecho con al menos tres (3) días de anticipación con la finalidad que esta última pueda oponer a dicho requerimiento las defensas de ley que considere oportunas.

1.14. PREVENCIÓN DE LAVADO DE ACTIVOS Y FINANCIAMIENTO DEL TERRORISMO, DE DELITOS DE CORRUPCIÓN Y DE SOBORNO

En virtud de la presente cláusula, el CONTRATISTA declara haber recibido y leído la Política de Prevención de Lavado de Activos y Financiamiento del Terrorismo, de Delitos de Corrupción y de Gestión Antisoborno de PETROPERÚ adjunta al presente contrato (Ver [Apéndice N°3](#)); manifestando comprenderla y comprometiéndose a cumplirla, conjuntamente con sus socios o asociados, directores, integrantes de los órganos de administración, representantes legales, apoderados, y toda persona natural o jurídica que actúa por su cuenta o beneficio, por su encargo o en su representación; con énfasis en los siguientes aspectos:

- Utilizar recursos en la ejecución del presente contrato y la totalidad de pagos o cualquier otra transferencia de recursos, incluyendo garantías reales, efectuadas en favor de PETROPERÚ S.A., que proceden de fondos lícitos.
- No incurrir en delitos de Lavado de Activos, Financiamiento del Terrorismo, o Corrupción bajo las formas de: Cohecho Activo Genérico, Específico o Transnacional, Tráfico de Influencias, Colusión Simple o Agravada, entre otros delitos que las leyes de la materia establezcan, tales como la Ley N° 30424 y sus normas modificatorias, en relación con la celebración y la ejecución del presente contrato.
- No realizar, ofrecer, autorizar, solicitar o aceptar cualquier pago indebido o ilegal o, en general, cualquier beneficio indebido o ilegal o soborno, en relación con la celebración y la ejecución del presente contrato.
- Que ni el, ni sus socios o asociados (con la titularidad del 10% o más de acciones o participaciones), directores y gerentes: a) Tienen condena, mediante sentencia firme,

por delito de Lavado de Activos, Financiamiento del Terrorismo, delitos precedentes como Narcotráfico, Delitos Tributarios o Aduaneros, Minería Ilegal, Corrupción u otros que genere ganancias ilegales; Cohecho Activo Genérico, Específico y Transnacional, Tráfico de Influencias, Colusión Simple y Agravada o Soborno; en el ámbito nacional o internacional; b) Se encuentran comprendidos en la Lista OFAC (Oficina de Control de Activos Extranjeros del departamento de Tesoro de los Estados Unidos de América), Lista de Terroristas del Consejo de Seguridad de las Naciones Unidas, Lista relacionada con el Financiamiento de la Proliferación de Armas de Destrucción Masiva emitida por el Consejo de Seguridad de las Naciones Unidas.

- Prevenir el soborno, adoptando medidas técnicas, organizativas o de personal apropiadas para evitar acto o práctica indebidos o conductas ilícitas; en la materia sobre la que versa el presente contrato.
- Poner a disposición de PETROPERÚ S.A. información veraz y completa, y en caso ésta sufra variaciones, presentar la información actualizada en un plazo de quince (15) días hábiles. PETROPERÚ S.A. puede solicitar la información que considere pertinente en cumplimiento de la legislación de lavado de activos y financiamiento del terrorismo.
- Comunicar a PETROPERÚ S.A. y las autoridades competentes, de manera directa y oportuna, cualquier acto o práctica indebidos o conductas ilícitas de la que tuviera conocimiento en relación con la celebración y la ejecución del presente contrato.
- PETROPERÚ S.A. puede resolver en cualquier momento el presente Contrato de pleno derecho, mediante notificación escrita al CONTRATISTA si, respaldado por evidencias, considera que el CONTRATISTA ha incumplido cualquiera de los compromisos mencionados en esta cláusula, situando a PETROPERÚ S.A. frente a un riesgo legal, patrimonial o reputacional o que pueda generarle sanciones administrativas, civiles, penales; sin perjuicio de que PETROPERÚ S.A. brinde información a las autoridades competentes e inicie las acciones legales pertinentes, incluyendo las indemnizatorias que resulten aplicables.

1.15. SISTEMA DE INTEGRIDAD

“El Sistema de Integridad tiene como finalidad gestionar la ética e integridad en PETROPERÚ, asumiendo un compromiso con las normas del sistema, así como fortalecer la cultura ética basada en la política de tolerancia cero frente al fraude, a la corrupción y a cualquier acto irregular, proporcionando así las directrices a seguir para desarrollar acciones preventivas y detectar actos irregulares.

En ese sentido, el CONTRATISTA se obliga al cumplimiento de lo dispuesto en: i) el Código de Integridad de PETROPERÚ; ii) la Política Corporativa de Integridad y Lucha contra la Corrupción y el Fraude; y, iii) los lineamientos del Sistema de Integridad, en lo que le sea aplicable a las obligaciones a su cargo.

El Código de Integridad de PETROPERÚ, la Política Corporativa de Integridad y Lucha contra la Corrupción y el Fraude, así como los Lineamientos del Sistema de Integridad se encuentran publicados en el portal de PETROPERÚ, en el siguiente enlace:

<https://www.petroperu.com.pe/buen-gobierno-corporativo/nuestro-sistema-de-integridad/>”

1.16. COMPROMISO DEL CONTRATISTA DE TOLERANCIA CERO AL ACOSO U HOSTIGAMIENTO SEXUAL

PETROPERU practica y promueve el ejercicio de tolerancia cero al acoso u hostigamiento sexual en cualquiera de sus formas, con la finalidad de garantizar un ambiente libre de acoso, hostigamiento, discriminación y violencia, así como promover un lugar de trabajo saludable y seguro que permita el bienestar físico y mental de sus trabajadores. A efectos de trasladar nuestro compromiso de tolerancia cero al acoso u hostigamiento sexual a los contratistas de PETROPERU, EL CONTRATISTA deberá presentar, para el inicio del servicio, una Declaración Jurada adhiriéndose a esta iniciativa y al estricto cumplimiento de la Ley N° 29742 “Ley de Prevención y sanción del hostigamiento sexual”. Ver [Apéndice N°4](#).

II. REQUERIMIENTOS TÉCNICOS MÍNIMOS

2.1. EMPRESA TERCERIZADORA

- a) Documentación que acredite que son Empresas de Tercerización: Planilla Mensual de Pagos (PLAME), con una antigüedad no mayor a cinco (05) años a la fecha de presentación de propuestas, donde conste la información laboral del personal a Contratar.
- b) Evidencia del T-Registro de la SUNAT donde se evidencia que la empresa se dedica a Tercerización.
- c) Copia de los estatutos de constitución de la empresa, donde conste el capital social y los aportes efectuados al mismo. Asimismo, el objeto social de los estatutos de constitución de la Empresa deberá estar consignada una actividad igual a la que es materia del Servicio.
- d) Deberá presentar los CV del personal que ejecutará el servicio.

2.2. EXPERIENCIA DE LA EMPRESA

El postor deberá contar con experiencia en servicios de Swab por un monto de un millón de dólares americanos (USD 1,000,000.00) en los últimos cinco (5) años contados desde la fecha de presentación de propuestas hacia atrás.

La experiencia del POSTOR se acreditará mediante copia simple de:

- (i) Copia simple de contratos, órdenes de trabajo u órdenes de servicio, y su respectiva conformidad de la prestación total o parcial del servicio; y/o
- (ii) Copia simple de facturas y/u otros comprobantes de pago debidamente cancelados.

La cancelación de los montos consignados en los comprobantes de pago (Facturas), se acreditará documental y fehacientemente, para lo cual bastará con adjuntar voucher de depósito o reporte de estados de cuenta donde pueda verificarse el pago efectuado, o que la cancelación por parte de la entidad bancaria o de la institución a cargo del cumplimiento de dicha prestación conste en el mismo comprobante. En caso los postores presenten varios comprobantes de pago para acreditar una sola contratación, se debe acreditar que corresponden a dicha contratación; de lo contrario, se asumirá que los comprobantes acreditan contrataciones independientes.

Es responsabilidad del postor distinguir adecuada y detalladamente el alcance (características esenciales) del Contrato y/o comprobantes de pago presentados para la evaluación, para ello, de ser necesario debe adjuntar a su Contrato y/o comprobantes de pagos presentados, las condiciones técnicas, condiciones específicas, valorización, u otro documento que detalle las prestaciones desarrolladas. Asimismo, en caso EL POSTOR requiera acreditar contratos que incluyan otros servicios y que no se pueda diferenciar en el mismo, EL POSTOR deberá presentar el presupuesto y/o desagregado que muestre el detalle indicado para cada prestación. De no ser así, dicho contrato no será tomado en cuenta durante la evaluación de las propuestas.

Para facilitar la evaluación, de preferencia, el CONTRATISTA llenará el **Apéndice N°5**.

2.3. REGISTRO PÚBLICO DE HIDROCARBUROS

El CONTRATISTA deberá acreditar estar inscrito como Subcontratista Petrolero en el Registro Público de Hidrocarburos en la Superintendencia Nacional de los Registros Públicos (SUNARP) o contar con la Resolución Directoral de la Dirección General de Hidrocarburos que autoriza al Registro Público de Hidrocarburos inscribirlo en el Libro de Subcontratistas de Servicios Petroleros.

En caso de acreditar con Resolución Directoral, previo a la firma del contrato deberá presentar su inscripción como Subcontratista Petrolero en el Registro Público de Hidrocarburos en SUNARP.

2.4. SEGURIDAD Y SALUD EN EL TRABAJO

El CONTRATISTA deberá presentar el informe de auditoría oficial de la última Auditoría del Sistema de Gestión de Seguridad y Salud en el Trabajo (Referencia: Art. 43 de la Ley 29783). Así como, la resolución que acredite como Auditor del MINTRA (Registro de Auditores autorizados para la evaluación periódica del Sistema de Gestión de la Seguridad y Salud en el Trabajo).

III. GARANTÍAS Y PÓLIZAS

3.1. GARANTÍAS

(...X...) SÍ

(.....) NO

3.1.1. GARANTÍA DE FIEL CUMPLIMIENTO

El CONTRATISTA deberá presentar para la formalización del Contrato, una carta fianza como garantía de fiel cumplimiento de sus obligaciones contractuales, la que deberá ser emitida por una suma equivalente al cinco por ciento (5%) del monto contractual.

La carta fianza será solidaria, irrevocable, de carácter incondicional, de realización automática y sin beneficio de excusión, ejecutable al solo requerimiento de PETROPERÚ, bajo responsabilidad de la entidad que la emite; la misma que deberá estar dentro del ámbito de supervisión de la Superintendencia de Banca, Seguros y AFP o estar considerada en la última lista de Bancos Extranjeros de primera categoría que periódicamente publica el Banco Central de Reserva del Perú.

La carta fianza deberá mantenerse vigente hasta la conformidad de la recepción de la prestación a cargo del CONTRATISTA.

En caso la carta fianza presentada por el CONTRATISTA no sea por el total del plazo estipulado en el párrafo precedente, deberá presentar la prórroga o renovación del plazo de validez de la carta fianza, por lo menos siete (7) días útiles antes de la fecha de vencimiento. Si no se recibe la prórroga o renovación, PETROPERÚ quedará habilitado para ejecutar en forma automática la carta fianza, en resguardo de sus intereses.

Serán aceptadas todos los modelos de cartas fianza emitidas por entidades autorizadas por la Superintendencia de Banca y Seguros y AFP, debiendo contener necesariamente lo señalado en el modelo del **Apéndice N°6**.

La carta fianza será devuelta por PETROPERÚ, cuando el CONTRATISTA haya acreditado a satisfacción de PETROPERÚ, el total cumplimiento de las obligaciones asumidas en el Contrato.

3.1.2. CARTA FIANZA DE CUMPLIMIENTO DE OBLIGACIONES LABORALES

El CONTRATISTA deberá presentar una carta fianza de Cumplimiento de Obligaciones Laborales a nombre de PETROPERÚ, hasta por un monto equivalente de dos (2) meses de remuneraciones y beneficios laborales del personal destacado al Servicio por el tiempo que dure el Servicio.

La Carta fianza de obligaciones laborales se presenta previo a la firma del contrato y su vigencia será hasta 90 días calendarios posteriores al término del servicio.

La carta fianza será emitida por una empresa autorizada y sujeta al ámbito de la Superintendencia de Banca, Seguros y AFP y será de carácter incondicional, solidaria, irrevocable, de realización automática y sin beneficio de excusión.

Cuando el CONTRATISTA incumpla sus obligaciones laborales, PETROPERÚ le otorgará un plazo para que subsane el pago. En caso de persistir el incumplimiento, independientemente de las acciones que correspondan, PETROPERÚ ejecutará dicha carta fianza hasta por el monto adeudado por EL CONTRATISTA a su personal destacado al Servicio por concepto de remuneraciones y beneficios colaterales.

En ese caso, PETROPERÚ procederá al pago directo del monto que el CONTRATISTA adeuda a su personal en mención, este deberá presentar en un plazo no mayor a diez (10) días hábiles una nueva carta fianza por el mismo concepto y monto o ampliará la misma, según corresponda, pudiendo ser causal de resolución del Contrato el incumplimiento de su presentación.

3.2. SEGUROS

(...X....) SÍ

(.....) NO

El Contratista es responsable de contratar y mantener vigentes durante el plazo de tiempo de ejecución del contrato, todas las pólizas de seguros y coberturas que por Ley le competen a su actividad¹. Adicionalmente y en amparo al presente contrato, deberá contar las siguientes pólizas de seguros:

¹ Póliza de Vida Ley y Seguro Complementario por Trabajo de Riesgo (SCTR) para el personal que labore en el contrato, tanto en la cobertura de salud (Essalud o EPS) como en la de invalidez, muerte y sepelio (ONP o Cía. de Seguros) entre otras. Esta póliza se entregará cuando se inicien los trabajos de campo y/o taller incluyendo la factura que acredite el pago de la póliza y serán actualizadas cada vez que ingrese personal nuevo.

Póliza de Seguro de Responsabilidad Civil General Comprensiva, por una Suma Asegurada no menor de US\$ 5,000,000 en límite único y combinado, por evento y en agregado anual, la misma que debe tener como mínimo las siguientes condiciones:

- Responsabilidad Civil Extracontractual.
- Responsabilidad Civil Contractual.
- Responsabilidad Civil Cruzada incluyendo bienes de Petroperú, contratistas y subcontratistas.
- Responsabilidad Civil Patronal, la misma que debe cubrir a todo el personal, independientemente de su modalidad de contratación, es decir, así no se encuentre en planilla.
- Responsabilidad Civil de Contratistas independientes y/o subcontratistas, en caso de recurrir a subcontratistas.
- Responsabilidad Civil de Trabajos Terminados hasta 12 meses posterior a la garantía fijada por el contrato de obra.
- Responsabilidad Civil por incendio y/o explosión y/o daños por agua y/o daños por humo.
- Responsabilidad Civil por uso de armas de fuego.
- Responsabilidad Civil por daños a los bienes de Petroperú que se encuentren bajo cargo, custodia y control, incluyendo las instalaciones de extracción de petróleo y/o gas.
- Responsabilidad Civil por Contaminación y/o Polución accidental, súbita e imprevista incluyendo Gastos de Remediación y Limpieza por cada una de las actividades a realizar con motivo del contrato. Se debe incluir el daño al medioambiente y/o ecosistema, incluyendo contaminación de ríos y otros cuerpos de agua.
- Gastos admitidos hasta US\$ 20,000 por evento y límite agrado vigencia.
- Gastos penales hasta US\$ 20,000 por evento y en Límite en agregado anual.
- Responsabilidad Civil por transporte de personal en vehículos incluyendo transporte aéreo, terrestre, fluvial y/o multinacional propios y/o de terceros contratados para tal fin.
- Responsabilidad Civil de vehículos propios y ajenos, en exceso o en defecto de la póliza de vehículos, incluyendo daños a instalaciones de petróleo y/o gas daño material y Lucro Cesante.
- Responsabilidad Civil por el uso de ascensores, grúas, montacargas, escaleras mecánicas, cargadores frontales u otros equipos móviles dentro y/o fuera de la zona de obra. - Responsabilidad Civil de carga, incluyendo mercadería denominada peligrosa, productos químicos, hidrocarburos, dinamita, emulsiones y otros explosivos.

La póliza cubre daños y perjuicios a instalaciones de petróleo y/o gas, incluyendo el Lucro Cesante.

La póliza debe indicar en detalle las actividades involucradas en el contrato y hacer referencia al mismo.

Póliza de Seguro de Responsabilidad vehicular (sólo en caso de que el contratista requiera la utilización de vehículos como parte de los servicios brindados a Petroperú) El Contratista deberá proveer estas coberturas, para vehículos propios, no propios o alquilados, con un límite único combinado por vehículo, por accidente no menor a US\$ 150,000.00 (Ciento Cincuenta Mil y 00/100 dólares de los Estados Unidos de América), que cubra pérdidas y/o daños materiales y/o personales frente a terceras personas y con un límite no menor por pasajeros u ocupantes de US\$ 20,000 (veinte mil dólares de los Estados Unidos de América) por persona. Este seguro debe contar con

la cláusula de vías no autorizadas y la cláusula de responsabilidad civil por ausencia de control con un límite no menor por unidad de US\$ 100,000. Incluye daños a instalaciones petroleras y /o de gas incluyendo Lucro Cesante.

Accidentes Personales Pasajeros y Ocupantes (sólo en caso de que el contratista requiera la utilización de vehículos como parte de los servicios brindados a Petroperú) Cobertura para los ocupantes y pasajeros incluyendo el chofer y tripulantes de los vehículos propios, no propios o alquilados del Contratista sin limitación de ubicación ni actividad, que cubra Muerte Accidental e Invalidez Permanente hasta un límite no menor de US\$ 20,000 por cada persona, Gastos de Curación con un límite no menor a US\$ 2,000 por persona y Gastos de Sepelio con un límite no menor a US\$ 1,000 por persona.

Cobertura de Responsabilidad Civil Profesional - Errores y/u Omisiones, con una Suma Asegurada mínima de US\$ 2,000,000.00 que incluya una vigencia posterior de 6 meses respecto a la culminación del servicio y en la cual se indique la descripción del servicio.

Nota: Debe figurar descrito el tipo de contrato y la ubicación según el contrato. Incluye daños a instalaciones petroleras y /o de gas incluyendo Lucro Cesante, multas y penalidades.

DISPOSICIONES GENERALES PARA LAS PÓLIZAS DE SEGUROS:

- Las pólizas de seguros, con excepción del SOAT, deberán tener el carácter de primarias. Cualquier otra póliza de seguro contratada sobre el mismo interés asegurado, es en exceso y no concurrente.
- El CONTRATISTA y su asegurador renuncia a su derecho de subrogación contra PETROPERÚ y/o sus accionistas y/o asociadas, funcionarios y trabajadores.
- El CONTRATISTA deberá obtener autorización expresa y por escrito de PETROPERÚ, antes de efectuar cualquier cambio, modificación o cancelación en las pólizas de seguro contratadas. Asimismo, cada póliza de seguro o certificado de seguro deberá incluir una disposición por la cual se estipule que el asegurador deberá cursar notificación por escrito a PETROPERÚ, en caso de que fuera a producirse algún cambio o cancelación o suspensión de cobertura por falta de pago, por lo menos treinta días (30) antes de dicho cambio o cancelación o suspensión.
- Las pólizas de Responsabilidad Civil deben incluir a PETROPERÚ y/o sus accionistas y/o compañías afiliadas y/o asociadas, funcionarios y trabajadores, como Asegurados Adicionales, a fin de brindar cobertura a PETROPERU por las reclamaciones de terceros en las que resulte responsable solidario y/o tercero civil responsable por las actividades del asegurado principal. (No aplicable para RC Profesional)
- PETROPERÚ y/o sus accionistas y/o compañías afiliadas y/o asociadas, funcionarios y trabajadores tendrán la denominación de terceros en caso de siniestro.
- La póliza de Responsabilidad Civil considerará como terceros a los familiares de los trabajadores, al personal contratado y de contratistas y/o subcontratistas, y/o empresas que prestan servicios a PETROPERU.

- Incluir una disposición por la cual se estipule que la aseguradora se obliga a cursar notificación por escrito a PETROPERÚ S.A. en caso fuera a producirse alguna modificación, anulación de las pólizas de seguros o incumplimiento de pago de primas. • Los contratistas deberán cumplir con todos los seguros de Ley por el tipo de actividad a realizar y son responsables de la veracidad de la información declarada a la aseguradora.

IV. DOCUMENTOS FORMALIZACIÓN CONTRACTUAL

- Declaración jurada de cumplimiento del alcance del servicio (**Apéndice N°7**).
- Carta Fianza de Garantía de Fiel Cumplimiento de sus obligaciones contractuales. (**Apéndice N°6**).
- Carta Fianza de Obligaciones Laborales.
- En caso de haber acreditado en el **numeral 2.3.** con Resolución Directoral, deberá presentar su inscripción como Subcontratista Petrolero en el Registro Público de Hidrocarburos en SUNARP.

De acuerdo con el tipo de actividades a realizar en las áreas indicadas, se indica que el nivel de riesgo evaluado es considerado como **ALTO y se ejecutará con menos de 20 personas**, por lo que, para la suscripción del contrato, el Contratista deberá presentar lo siguiente:

CASS

- Declaración Jurada de paralización de trabajos por riesgo inminente (**Apéndice N°8**).
- Declaración Jurada de Implementación de un Sistema de Seguridad y Salud en el Trabajo, según la ley 29783 y su reglamento; asimismo, se implementará y cumplirá los requerimientos aplicables de ambiente y seguridad exigidos por la reglamentación sectorial y por PETROPERÚ (**Apéndice N°9**).

SOCIAL

- Declaración Jurada de Cumplimiento de obligaciones laborales. (**Apéndice N°10**)
- Declaración Jurada de no adeudo a proveedores. (**Apéndice N°11**)
- Declaración Jurada de cumplimiento de materia social. (**Apéndice N°12**)

V. ADELANTOS, FACTURACIÓN Y FORMA DE PAGO

5.1. ADELANTOS

(.....) Sí

(...X...) NO

5.2. FACTURACIÓN

Las valorizaciones se presentarán de manera mensual, después de ejecutada la respectiva prestación, y deberán ser revisadas y aprobadas por PETROPERÚ en un plazo máximo de siete (07) días hábiles.

Los comprobantes de pago deberán enviarse a través de la Plataforma de Mesa de Partes Virtual, para más información revisar el enlace:
<https://mesadepartesvirtual.petroperu.com.pe/mpv/>.

Los comprobantes de pago deberán estar acompañadas de:

- a) Valorización aprobada
- b) Ficha RUC

- c) Copia del Contrato.
- d) Copia de: Constancia de presentación y Reporte de planilla Mensual de Pagos (PLAME), constancia AFP net, Registro de Asistencia y Constancia de Seguro Complementario de Trabajo de riesgo (SCTR), cuando corresponda, cualquier otro seguro obligatorio conforme a ley, o;
Copia de: Boletas de pago, Registro de Asistencia, SCTR, la acreditación de pagos a través de entidades bancarias y liquidación de servicios en caso de cese, cuando corresponda.
- e) Acta de conformidad del Servicio (Solo para la valorización final)

Solo se recibirán los comprobantes de pago que cumplan con los siguientes requisitos:

- Razón Social: **PETRÓLEOS DEL PERÚ – PETROPERÚ S.A.**
- Número de R.U.C.: **20100128218**
- Número y descripción del Contrato u OTT
- Número de HES

Aquellos comprobantes de pago presentados incorrectamente o presentados antes de obtener la conformidad serán devueltos para su subsanación, rigiendo el nuevo plazo a partir de la fecha de su correcta presentación.

Tratándose de comprobantes de pago electrónico, éstos deberán ser autorizados por la SUNAT.

5.3. FORMA DE PAGO

Las valorizaciones se presentarán de manera mensual, después de ejecutada la respectiva prestación.

Los comprobantes de pago serán pagados, a los sesenta (60) días calendario.

El plazo de pago para la cancelación de facturas o recibos por honorarios emitidos por una **MYPE** será a los treinta (30) días calendario, contados a partir de la fecha de emisión de la factura o recibo por honorarios. Para tal efecto la MYPE deberá entregar lo siguiente:

- Declaración jurada del Impuesto a la Renta correspondiente al ejercicio fiscal inmediatamente anterior a la fecha de emisión de la factura o recibo por honorarios.
- Número de cuenta de la empresa del sistema financiero en la que se le debe abonar el importe de la factura, de conformidad con el TUO de la Ley para la lucha contra la evasión y para la formalización de la economía, cuyo TUO fue aprobado por Decreto Supremo N°150-2007-EF y modificatorias.

5.4. SUSPENSIÓN DE PAGOS

PETROPERÚ se reserva el derecho de suspender los plazos previstos en las Condiciones Técnicas para efectuar los pagos a su cargo, cuando el CONTRATISTA haya ignorado requerimientos escritos hechos formalmente por PETROPERÚ sobre aspectos del servicio de obligatorio cumplimiento para el CONTRATISTA y, cuando no se hayan solucionado dichas solicitudes, habiendo PETROPERÚ acreditado dichos incumplimientos fehacientemente. Tal suspensión cesará una vez PETROPERÚ verifique que el CONTRATISTA ha cumplido con todos los requerimientos formulados, no pudiendo negarse a levantar la suspensión por motivos que carezcan de racionalidad técnica, legal y/o comercial.

VI. DESCRIPCIÓN DE ALCANCE TÉCNICO DEL SERVICIO

6.1. NORMATIVA TÉCNICA

La contratación del Servicio responde a la siguiente normativa vigente:

- Decreto Supremo N° 001-2022-TR, que modifica el Decreto Supremo N° 006-2008-TR, aprueba el Reglamento de la Ley N° 29245 y del Decreto Legislativo N° 1038.
- Ley N° 29783, Ley de Seguridad y Salud en el Trabajo, y sus modificatorias
- Decreto Supremo N° 005-2012-TR, que aprueba el Reglamento de la Ley N° 29783, Ley de Seguridad y Salud en el Trabajo y modificatorias.
- Decreto Supremo N° 043-2007-EM, que aprueba el Reglamento de Seguridad para las Actividades de Hidrocarburos y modifica diversas disposiciones.
- DS-032-2004-EM Reglamento de Actividades de Exploración y Explotación Hidrocarburos.
- DS-015-2006-EM y DS-039-2014-EM Reglamento para la Protección Ambiental en las Actividades de Hidrocarburos.
- Decreto Supremo N° 42-F, Reglamento de Seguridad Industrial.
- Ley N° 30102, Ley que dispone medidas preventivas contra los efectos nocivos para la salud por la exposición prolongada a la radiación solar.
- Lineamiento de Clausulas sociales en contratos sede Talara (LINA2-105).
- Régimen de contratación Construcción Civil o Régimen Común de acuerdo con la Normativa Laboral vigente
- Otras disposiciones o normativa aplicable para el presente Servicio.

El CONTRATISTA ejecutará el servicio dando cumplimiento a los siguientes manuales, procedimientos y normas técnicas nacionales e internacionales de la industria, declara tener conocimiento y experiencia en ejecutar servicios de conformidad con los requerimientos descritos, asumiendo total responsabilidad por su total cumplimiento y observancia.

6.2. LUGAR DE EJECUCIÓN

En el Lote VI, el cual se encuentra ubicado en la región noroeste del Perú.

Mapa de Ubicación

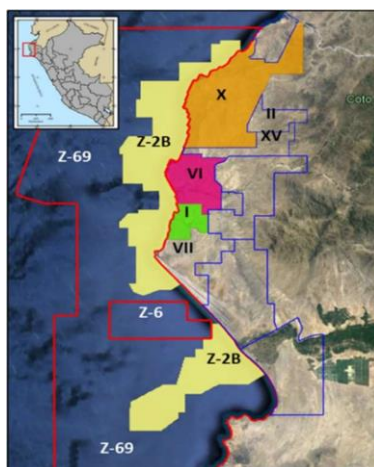

6.3. PLAZO DE EJECUCIÓN

El servicio será ejecutado en un plazo de cuatrocientos cuarenta y siete días (447) calendario o hasta completar el monto contractual o hasta que concluya el Contrato de Licencia para la Exploración de Hidrocarburos en el Lote VI (21 de octubre de 2025), o lo que ocurra primero.

El inicio de ejecución contractual será previa coordinación con el Administrador del Contrato.

6.4. ALCANCE TÉCNICO DEL SERVICIO

EL CONTRATISTA, por sus propios medios, con plena autonomía económica, administrativa y directiva deberá proporcionar el servicio de Swab.

Mayores detalles del servicio en el [Apéndice N°1](#).

6.5. CONDICIONES PARA EL INICIO DEL SERVICIO

EL CONTRATISTA para el inicio del servicio deberá presentar la siguiente documentación:

- Procedimiento de trabajo para la operación de Swab.
- Relación de Equipos para el servicio regular y de contingencia.
- Formato de Inspección de los equipos por parte de PETROPERÚ.
- Documentos para la autorización de ingreso de personal a campo establecidos en el [Apéndice N°13](#).
- Documentos para la autorización de ingreso de vehículos a campo establecidos en el [Apéndice N°14](#).
- Documentos que acreditan la experiencia del personal indicado en el **numeral 2 del Apéndice N°1**.
- Pólizas establecidas en el **numeral 3.2**.
- Reunión de Apertura:
 - Mapa de Proceso de la contratista, en la que esté incluido el servicio a ejecutar en PETROPERÚ.
 - Registro de entrega a todo el personal de la "Política de Gestión Integrada de la Calidad, Ambiente, Seguridad de Procesos y Seguridad en el Trabajo" de PETROPERÚ y del contratista.
 - Registro de entrega a todo el personal del Reglamento Interno de Seguridad y Salud en el Trabajo (RISST) de PETROPERÚ y del contratista.
 - Estructura organizacional de la empresa contratista, incluir los puestos de dirección (gerencias), puestos del proyecto (operativos y CASS); especificando nombres, correos y números de contacto. (Es responsabilidad del contratista mantener actualizada la estructura y puestos).
 - Perfil de cada puesto de trabajo.
 - Programa de Capacitación en Seguridad y Salud en el Trabajo o gestión integrada con un mínimo de 04 cursos de seguridad/año; la programación y ejecución debe ser proporcional al tiempo de duración del servicio. (artículo 35 literal b Ley N° 29783).
 - Procedimientos operativos y de seguridad aplicables al servicio, tales como procedimientos de la actividad a ejecutar, metodología de elaboración de la matriz IPERC, trabajos de alto riesgo e investigación de incidentes y accidentes.

- Matriz IPERC y Ambiental de las actividades del servicio a ejecutar, de acuerdo con los procedimientos vigentes de PETROPERÚ.
- Inducción específica en el área de trabajo de todos los trabajadores. (**Anexo 06 del procedimiento PROO1-390**)
- Estadísticas de Seguridad y Salud en el Trabajo de los últimos tres años, según aplique.
- Plan de respuesta a emergencias, de acuerdo con sus procesos y la naturaleza del servicio.
- Formato FORO1-228, "Plan de Actividades de Seguridad, Salud y Ambiente (PASSA)". El mismo que debe contener el programa de reuniones del comité, inspecciones, auditorías, capacitaciones, vigilancia médica, calibración de instrumentos, monitoreos, simulacros, presupuestos, entre otros aplicables.
- Certificaciones requeridas del personal, de acuerdo con el trabajo a ejecutar, según procedimiento PROO1-246 Gestión de Permisos de Trabajo. (Referencia 6.4.3 Nota "h" del PROO1-246).
- En caso de empresas contratistas de **transporte de materiales peligrosos** por vía terrestre deben presentar el plan y programa de fatiga y somnolencia.
- En caso de transporte de RR.SS. debe cumplirse con toda la documentación solicitada en el Reglamento de la Ley de Residuos Sólidos y deben tener toda la documentación exigible a una EO-RS.

6.6. CUADERNO DE SERVICIO

No aplica.

6.7. ENTREGABLES

El CONTRATISTA remitirá los entregables establecidos en el **numeral 1.4 del Apéndice N°1**, así como

SOCIAL

- Reporte **Mensual** de Generación de Mano de Obra. (**Apéndice N°16**) (Virtual)
- Reporte **Mensual** de Generación de compras y servicios a proveedores. (**Apéndice N°16**) (Virtual)

Estos reportes deberán ser presentados para la aprobación de la valorización mensual.

6.8. PENALIDADES

PETROPERÚ inspeccionará en forma permanente la correcta ejecución del Servicio y el cumplimiento de todos los aspectos materia del Contrato.

PETROPERÚ aplicará penalidades que serán deducidas de los pagos a cuenta, del pago final, en la liquidación final, o si fuese necesario se cobrará del monto resultante de la ejecución de las garantías de fiel cumplimiento del CONTRATISTA.

En caso las penalidades acumulen el 10% del monto contractual total, el Administrador de Contrato evaluará resolver el contrato; sin perjuicio de ello, aun cuando se decida no resolver el contrato, se seguirán aplicando las penalidades.

6.8.1. Penalidades Operativas

INCUMPLIMIENTO	PENALIDAD
El incumplimiento o cumplimiento defectuoso del servicio por fallas de equipos, herramientas u otros.	El CONTRATISTA se abstendrá a emitir el cobro del servicio equivalente a las horas de parada o los días de parada que haya demorado la falla; además emitirá lo antes posible el informe de descargo de la falla de las herramientas y sus medidas correctivas.
De existir multa por parte de OSINERGMIN, OEFA u otro ente gubernamental, y esta fuera como consecuencia de una no-conformidad o incumplimiento de las obligaciones legales y/o contractuales o ejecución deficiente o accidente no reportado por EL CONTRATISTA	USD 250 diarios mientras dure el incumplimiento. Esto no exime de la responsabilidad directa de EL CONTRATISTA en cuanto a las penalidades pecuniarias impuestas por los entes gubernamentales ya sea por accidentes personales o ambientales. Dicha multa deberá ser asumida por el CONTRATISTA.
En caso se detecte o compruebe casos en los que EL CONTRATISTA haya incurrido en actos que afectan la confiabilidad de información (adulteración, engaños, mala información, ocultamiento de información, intervención de pozos no asignados en su potencial, etc.).	0.5% de la facturación correspondiente al mes de ocurrido el evento, por cada evento identificado.
En caso EL CONTRATISTA no cuente con personal disponible para la ejecución del servicio y este evento no sea comunicado de manera oportuna ocasionando una pérdida de producción atribuible a EL CONTRATISTA.	0.5% de la facturación correspondiente al mes de ocurrido el evento, por cada día de ocurrencia.

6.8.2. Penalidad por retraso

En caso de retraso injustificado o retrabajo en la ejecución del servicio, PETROPERÚ aplicará al CONTRATISTA una penalidad por mora por cada día del servicio de swab puesto en operación. La penalidad se aplicará automáticamente y se calculará de acuerdo con la siguiente fórmula:

$$\text{Penalidad diaria} = (0.10 \times \text{Monto}) / (0.25 \times \text{plazo en días})$$

Tanto el monto como el plazo se refieren al Contrato.

6.8.3. Penalidad de ambiente, seguridad y salud ocupacional

- El presente numeral y penalidades de Ambiente, Seguridad y Salud en el Trabajo serán aplicables al servicio.
- En caso el CONTRATISTA, sus trabajadores y/o personal:
 - Intente o cometa actos de sustracción (robo o hurto) de bienes o sustancias de propiedad de PETROPERÚ, o
 - Atente contra su seguridad o la seguridad de terceros, o
 - Se presente a laborar bajo la influencia del alcohol o drogas,

PETROPERÚ, como medida inmediata, prohibirá el ingreso del trabajador relacionado con dicho incumplimiento a cualquier de sus instalaciones de manera

indeterminada, sin perjuicio de adoptar las medidas pertinentes contra el CONTRATISTA.

- c) En caso, un mismo incumplimiento califique para la aplicación de más de una penalidad, se aplicará aquella de mayor monto.
- d) Las penalidades se ejecutarán en base a la valorización mensual (monto contractual).
- e) El monto máximo de la acumulación de penalidades aplicable por parte de PETROPERÚ en un mes al CONTRATISTA será hasta un equivalente del 10% de la valorización mensual.
- f) El listado de penalidades para el servicio se detalle en el [Apéndice N°18](#).

6.8.4. Penalidades Sociales

- a) Las presentes penalidades sociales aplicarán para los nuevos contratos de servicios, obras y adquisiciones en el que se incluya personal y se lleven a cabo en las instalaciones y operaciones de Refinería Talara de PETROPERÚ o de terceros donde PETROPERÚ brinde un servicio operativo (ej.: servicios en instalaciones portuarias, etc.). Cualquier modificación de las cláusulas y penalidades, durante el proceso de elaboración de condiciones técnicas, absolución de consultas o integración de bases, debe ser coordinada con la Jefatura Gestión Social Talara, Plantas y Terminales Norte, dejando constancia de dicha coordinación a través de una evidencia objetiva (correo electrónico, memorando, informe).
- b) PETROPERÚ aplicará penalidades que serán deducidas de los pagos a cuenta, del pago final, en la liquidación final, o de garantías de fiel cumplimiento del contratista.
- c) En caso un mismo incumplimiento califique para la aplicación de más de una penalidad, se aplicará aquella de mayor monto.

Infracción	Incumplimiento por	Penalidad por evento - UIT
1	Incumplimiento del Procedimiento: Contratación de Mano de Obra Local PROO2-002. Aplicable por evento.	0.5
2	Incumplimiento del porcentaje de contratación de trabajadores locales de Mano de Obra no Calificada.	0.5
3	Incumplimiento del porcentaje mínimo de contratación de trabajadores locales de Mano de Obra Calificada.	0.5
4	Incumplimiento en el pago a proveedores.	0.5
5	Incumplimiento en los pagos a proveedores por parte de las Subcontratistas de las Contratistas de PETROPERÚ.	0.5
6	Paralización de labores que pueda realizar su personal por incumplimiento de obligaciones laborales. Aplicable por evento.	0.5
7	Paralización de labores que puedan realizar sus proveedores por incumplimiento de pago. Aplicable por paralización realizada.	0.5

8	No brindar respuesta a las quejas o reclamos en los plazos establecidos en el Procedimiento: Gestión de Quejas, Reclamos y Sugerencias de PETROPERÚ PROA1-1241" (10 días hábiles). La penalidad es por queja o reclamo no atendido.	0.5
9	Suscribir acuerdos y/o realizar negociaciones con las comunidades o localidades del ámbito del servicio sin coordinación previa con la Jefatura Gestión Social Talara, Plantas y Terminales Norte de PETROPERÚ.	0.5

Infracción	Incumplimiento por	Sugerencia de penalidad por resolución
1	Adulteración de documentos presentados (Anexos).	Resolución Contractual
2	Reincidencia (2 veces a más) en la suscripción de acuerdos y/o realizar negociaciones con las comunidades o localidades del ámbito del servicio sin coordinación previa con la Jefatura Gestión Social Talara, Plantas y Terminales Norte de PETROPERÚ.	Resolución Contractual
3	Reincidencia (2 veces a más) en el incumplimiento de pago de sus obligaciones laborales o proveedores.	Resolución Contractual

6.9. OBLIGACIONES Y RESPONSABILIDADES DEL CONTRATISTA

- El CONTRATISTA es responsable de ejecutar la totalidad de las obligaciones a su cargo, de acuerdo con lo establecido en el contrato.
- El CONTRATISTA reconoce que, si infringe las obligaciones establecidas en el contrato, responderá por todos los daños y perjuicios que dicho incumplimiento ocasione a PETROPERÚ.
- En caso se imponga una multa a PETROPERÚ por parte del ente gubernamental producto de un incumplimiento del personal del CONTRATISTA de alguna norma de seguridad, medio ambiente y/o cualquier otra norma a la que el CONTRATISTA se encuentra obligado, el CONTRATISTA será inmediatamente notificado por PETROPERÚ del procedimiento sancionador a aplicar y deberán asumir el íntegro del monto de la multa y los gastos de defensa legal en que se incurran. El CONTRATISTA se compromete a asumir directa e indirectamente el pago de cualquier sanción o multa que pudiese aplicarse por el cumplimiento de estas obligaciones y los gastos de defensa legal en que se incurran, sin responsabilidad alguna para PETROPERÚ. Queda entendido que, si por cualquier motivo PETROPERÚ se viera obligado a pagar cualquiera de las obligaciones que, de acuerdo con lo señalado en el párrafo precedente, son de cargo exclusivo del CONTRATISTA, este último deberá reembolsar de inmediato a PETROPERÚ el importe abonado.
- EL CONTRATISTA es responsable por cualquier daño que su personal ocasione a los equipos, bienes instalaciones, o al personal de PETROPERÚ. De ser el caso, el Contratista será el responsable de indemnizar el daño causado.
- En caso de algún evento que afecte los activos de PETROPERÚ que sea de responsabilidad exclusiva del CONTRATISTA, éste deberá realizar la reparación

entregando los activos a PETROPERÚ conforme la recibió. Debe adjuntar el acta respectiva.

Si el CONTRATISTA no ejecuta lo indicado en el párrafo precedente, será PETROPERÚ quien realice la respectiva reparación, procediendo a facturar al CONTRATISTA los gastos incurridos en los trabajos de reparación más el 10% por gastos administrativos.

- Reembolsar los costos que PETROPERÚ pague cuando se necesite llamar a otra empresa para la ejecución de obligaciones a cargo de EL CONTRATISTA, por incumplimiento total o parcial de sus obligaciones y deberes, conforme a las condiciones técnicas. Los costos podrán ser descontados directamente por PETROPERÚ de cualquier saldo pendiente de pago a favor del CONTRATISTA.
- El CONTRATISTA es el responsable por la calidad ofrecida y por los vicios ocultos de los bienes o servicios ofertados por un plazo no menor de un (1) año contado a partir de la conformidad otorgada por PETROPERÚ.
- Cabe señalar que, PETROPERÚ responderá únicamente por aquellos daños o perjuicios que sean causados por dolo o culpa inexcusable. Asimismo, el CONTRATISTA asume expresamente el riesgo de pérdida, robo, avería o extravío por cualquier causa de los materiales, maquinaria u otros bienes que tenga en su poder como consecuencia de la ejecución de la presente Orden. La pérdida, robo, avería o extravío de los materiales, maquinarias u otros bienes no exime al CONTRATISTA de su obligación de reponerlos en el más corto plazo posible a fin de ejecutar correctamente la presente Orden a entera satisfacción de PETROPERÚ, sin perjuicio de los costos e indemnización que podría sufrir como consecuencia de dicha afectación.
- El CONTRATISTA deberá respetar la propiedad privada e instalaciones de PETROPERÚ, garantizando en todo momento que sus empleados y/o subcontratistas cumplen con la presente obligación.
- Asimismo, el CONTRATISTA libera expresa y definitivamente a PETROPERÚ de cualquier responsabilidad u obligación que tuviera frente a su personal, poderes estatales, entidades públicas, personas privadas y terceros en general, cualquiera que fuera la naturaleza de la obligación o responsabilidad.
- Para todos los casos, PETROPERÚ podrá solicitar del CONTRATISTA que asuma su defensa, a su propio costo, ante cualquier litigio en el cual se vea involucrada por causa de esta última, sus representantes, trabajadores o subcontratistas. Queda entendido que este derecho no podrá ejercerse cuando el daño o la muerte de la persona o la pérdida, daño o perjuicio se produjese por negligencia, dolo o culpa inexcusable a PETROPERÚ, sus representantes o trabajadores.
- Dar estricto cumplimiento a los acuerdos o contratos que suscriba con terceros para el suministro de materiales, maquinaria, equipos o servicios que son requeridos para el cumplimiento del servicio.
- Atender las reclamaciones y demandas relacionadas directa o indirectamente con el servicio, que se hagan en su contra, e informar de ellas en forma pormenorizada a PETROPERÚ dentro de los dos (2) días calendario siguientes a la fecha en que tuvo conocimiento de ellas.

- Cumplir las obligaciones que resultan aplicables en virtud de la legislación vigente, en particular, todas las obligaciones laborales y previsionales con sus trabajadores.
- Cumplir las obligaciones laborales de seguridad social conforme a ley. Esto obliga al CONTRATISTA a tener a su personal en el régimen laboral que corresponda según la actividad que irán a desarrollar, con todos los derechos y obligaciones que el referido régimen contempla. Sin perjuicio de ello, el CONTRATISTA será responsable ante cualquier reclamo de su personal, respecto al incumplimiento de tales obligaciones. La falta de pago de obligaciones laborales se considerará como una causal de resolución de Contrato.
- Cumplir estrictamente todas las normas legales y administrativas que le corresponden como empleador, en especial las referidas a las obligaciones laborales, tributarias y de seguridad social. En consecuencia, se obliga como único responsable al pago oportuno de las remuneraciones que correspondan a su personal, así como al pago de aportaciones a ESSALUD, ONP, AFP, IES y el pago de otros tributos social que corresponda efectuar. En tal sentido, EL CONTRATISTA se compromete a asumir directa e indirectamente el pago de cualquier sanción o multa que pudiese aplicarse por el cumplimiento de estas obligaciones, sin responsabilidad alguna para PETROPERÚ. Queda entendido que, si por cualquier motivo PETROPERÚ se viera obligado a pagar cualquiera de las obligaciones que, de acuerdo con lo señalado en el párrafo precedente, son de cargo exclusivo de EL CONTRATISTA, este último deberá reembolsar de inmediato a PETROPERÚ el importe abonado.
- Queda expresamente entendido y estipulado que todos y cada uno de los funcionarios, técnicos y personal asignado por el CONTRATISTA para la ejecución del servicio, tienen relación laboral única y exclusiva con el CONTRATISTA. Por lo tanto, corresponde al CONTRATISTA la suscripción de los contratos de trabajo respectivos, el pago de todos los salarios, prestaciones legales, indemnizaciones, dotaciones, seguros, etc., y, en general, el cumplimiento de todas las obligaciones de afiliación y aportes a ESSALUD, ONP, AFP y demás pagos que por ley le corresponden, respecto al personal bajo régimen de relación laboral. PETROPERÚ se reserva el derecho de realizar Auditorías Laborales, desde la entrada en vigencia del servicio y hasta un (1) año posterior a la culminación del mismo, para garantizar el cumplimiento por parte del CONTRATISTA de las obligaciones laborales respectivas, teniendo en consideración el deber de confidencialidad que el CONTRATISTA tiene con sus trabajadores.
- El CONTRATISTA será responsable de brindar asistencia médica a su personal en casos de accidente o enfermedades imprevistas. En caso de ser URGENCIA, PETROPERÚ podrá atender al paciente con los recursos que tenga disponible, posteriormente los gastos incurridos serán debitados a EL CONTRATISTA.
- El CONTRATISTA estará a cargo del transporte terrestre de su personal, carga, y alimentación de su personal.
- El CONTRATISTA deberá contar con el stock adecuado de repuestos, insumos y consumibles para la prestación de los servicios.
- El CONTRATISTA deberá contar con todos los permisos requeridos por la legislación ambiental y de otro tipo, así como todas las aprobaciones necesarias de toda Autoridad Gubernamental para la prestación del servicio, salvo que por su naturaleza deban ser obtenidos por PETROPERÚ.

- Notificar de inmediato a PETROPERÚ en caso surjan problemas que interrumpan o alteren de algún modo la prestación del servicio. Asimismo, informar por escrito a PETROPERÚ, dentro de las doce (12) horas siguientes de ocurrido el hecho, sobre cualquier incidente o accidente relacionado con el servicio.
- El CONTRATISTA deberá brindar el correspondiente entrenamiento previo a su personal con relación a la exigencia de los procedimientos y normas de seguridad de PETROPERÚ.
- Cumplir y hacer que sus subcontratistas cumplan las obligaciones laborales de seguridad social conforme a ley. Esto obliga al CONTRATISTA a tener a su personal en el régimen laboral que corresponda según la actividad que irán a desarrollar, con todos los derechos y obligaciones que el referido régimen contempla. Sin perjuicio de ello, el Contratista será responsable ante cualquier reclamo de su personal, respecto al incumplimiento de tales obligaciones. La falta de pago de obligaciones laborales se considerará como una causal de resolución de Contrato. En caso de incumplimiento de obligaciones laborales por parte del Contratista, PETROPERÚ S.A. podrá realizar el pago directo de obligaciones laborales con cargo a deudas a pagar a la Contratista.
- Proveer a su personal de los implementos, instrumentos, herramientas, equipos, procedimientos y mecanismos requeridos para la óptima prestación del servicio.
- El CONTRATISTA, los sábados, domingos y feriados, debe garantizar la presencia activa de las guardias de su personal. El CONTRATISTA deberá programar la jornada y turno de su personal tomando en cuenta las necesidades de los servicios a prestar.
- El CONTRATISTA, ante inasistencias del personal, debe tomar sus controles operativos, para garantizar siempre en campo el 100% de los puestos requeridos. Debe enviar todos los días por correo la asistencia del personal, y la justificación de acuerdo con ley de los ausentismos, así mismo, llevar un indicador sobre ausentismos y rotación del personal en el informe mensual (rotación de personal; renuncias, despidos, etc.).
- El CONTRATISTA deberá dar las facilidades a PETROPERÚ para realizar inspecciones inopinadas de las instalaciones a fin de constatar la ejecución de los servicios prestados por la Contratista.
- No adelantar ninguna actividad a nombre de PETROPERÚ ni realizar actos en su nombre.
- El CONTRATISTA permitirá que PETROPERÚ visite los talleres donde se realizan los mantenimientos de los equipos, previa coordinación con el Coordinador del Servicio.
- Las pólizas de seguros deberán contratarse en compañías de seguros sujetas al ámbito de supervisión de la Superintendencia de Banca, Seguros y AFP.
- El Contratista deberá proporcionar a PETROPERÚ S.A. antes del inicio del contrato, prueba que ha obtenido las coberturas de seguro exigidas en este Apéndice. Dicha prueba deberá consistir en la presentación del original o copia certificada de las pólizas de seguro o certificados de seguros adecuados expedidos por la Compañía de Seguros, adjuntando copia del documento que acredite que se ha efectuado el pago de las primas correspondientes. En caso de que dichos documentos no

hubiesen sido expedidos antes del inicio del contrato, el Contratista deberá presentar una carta de los aseguradores, en la que se declare que el seguro en referencia ha sido contratado y se encuentra en plena vigencia (Cobertura Provisional); al expedirse las pólizas de seguro, el Contratista deberá presentar el original o copia certificada de las mismas, acompañadas de las constancias de pago correspondiente.

- El CONTRATISTA se obliga a cumplir con todas las condiciones, cargas y obligaciones estipuladas en las pólizas contratadas, a fin de garantizar que la cobertura se encuentre y mantenga siempre vigente. Caso contrario, la reposición de los daños directos y consecuenciales serán de entera responsabilidad del CONTRATISTA.
- La responsabilidad del CONTRATISTA no se limita al monto asegurado en las pólizas contratadas ni a sus coberturas; por lo que este responderá por todos los daños y perjuicios resultantes con ocasión de la prestación del Servicio.
- Todos y cada uno de los deducibles y el pago de las primas de seguros correspondientes a las pólizas mencionadas, serán asumidos por el CONTRATISTA y corren por cuenta y riesgo de estos.
- Es responsabilidad del CONTRATISTA obtener coberturas adicionales, a las señaladas anteriormente, cuando sea aplicable. La no contratación de las pólizas necesarias y adicionales no libera de responsabilidad al CONTRATISTA por los daños ocasionados a PETROPERÚ S.A. y/o a cualquier tercero que se vea afectado, siempre que le sean imputables.
- Independientemente de los requerimientos de los seguros a ser contratados, según este Apéndice, la insolvencia, quiebra o falta de pago de los reclamos que surjan en virtud del contrato por parte de la compañía de seguros, no deberá ser interpretada como una renuncia a cualquiera de las disposiciones del contrato, y la existencia de las coberturas de seguro requeridas en el presente documento no será interpretada de ninguna manera como una limitación de la responsabilidad que deberá asumir el Contratista hacia PETROPERÚ S.A. y/o a cualquier otra persona, resultante de sus operaciones en virtud del contrato o relacionado de alguna otra manera con el contrato.
- En el supuesto caso que las pólizas de seguros sean insuficientes o no puedan ejecutarse por cualquier motivo, ante la eventualidad de un siniestro, el Contratista asumirá directamente el pago de la indemnización a terceras personas, así como a PETROPERÚ S.A. y a su personal.
- En caso de siniestro, el importe del deducible será asumido por el Contratista. PETROPERÚ S.A., su personal y terceros afectados, serán íntegramente indemnizados.
- Las coberturas independientes/subcontratistas deben tener las coberturas indicadas

CONTRATACIÓN DE MANO DE OBRA:

- El CONTRATISTA deberá cumplir con el Procedimiento Contratación de Mano de Obra Local vigente PROO2-002 (**Apéndice N°19**). Este procedimiento detalla la información que debe presentar y/o coordinar EL CONTRATISTA con su Administrador de Contrato, de manera previa al inicio de la prestación del servicio.

Cualquier soporte deberá ser coordinado por el administrador de contrato con el equipo de la Jefatura Gestión Social Talara, Plantas y Terminales Norte,

- El CONTRATISTA emitirá desde el inicio del contrato y durante la vigencia de este, de manera mensual al Administrador de Contrato un reporte de generación de empleo de acuerdo con el **Apéndice N°16** tanto de Mano de Obra Calificada (MONC) como de Mano de Obra No Calificada (MOC). Este reporte incluirá el expediente para el proceso de facturación². Asimismo, para cada valorización, PETROPERÚ S.A. podrá solicitar al CONTRATISTA la documentación que sustente y/o acredite el cumplimiento de obligaciones laborales respecto del personal asignado al servicio del mes anterior al mes valorizado. El incumplimiento de la presentación de los documentos que sustenten el pago de las obligaciones laborales será considerado incumplimiento de Contrato.
- El CONTRATISTA, en caso de término de la relación laboral con sus trabajadores, deberá enviar al Administrador de Contrato por PETROPERÚ S.A., una copia de las Liquidaciones de Beneficios Sociales firmado por las partes con su respectivo pago y documentos de cese.
- El CONTRATISTA deberá emitir al inicio del servicio la relación contractual una Declaración Jurada de Cumplimiento de Obligaciones Laborales de acuerdo con el **Apéndice N°10** al Administrador de Contrato, en el cual se deja constancia de no tener deudas de obligaciones laborales con su personal. Este **Apéndice N°10** se incluirá el expediente para el proceso de facturación.

CONTRATACIÓN DE PROVEEDORES LOCALES Y NO LOCALES:

- El CONTRATISTA emitirá desde el inicio del servicio y durante la vigencia de este, y de manera mensual al Administrador de Contrato el “Reporte Mensual de Generación de Compras y Servicios a Proveedores” (**Apéndice N°17**), en el cual se declara las compras y/o servicios realizados con sus proveedores. Este **Apéndice N°17** se incluirá el expediente para el proceso de facturación³.
- El CONTRATISTA deberá suscribir una Declaración Jurada de No Adeudo a Proveedores de acuerdo con el **Apéndice N°11** y ser proporcionada al inicio del servicio al Administrador de Contrato, el cual deja constancia de no tener reclamos y/o deudas con ninguno de sus proveedores.

En el caso de contar con deudas se debe detallar al proveedor (nombre y apellidos, correo electrónico y teléfono de contacto) a quien se adeuda y la fecha o cronograma de pago. PETROPERÚ S.A. se irroga el derecho de hacer los seguimientos correspondientes. Dicho **Apéndice N°11** detallara la documentación (evidencia) para el proceso de pago de facturas a los proveedores y/o una carta firmada del propietario del suministro de bienes y/o servicios para evitar conflictos futuros. En adición, el **Apéndice N°11** se incluirá en el expediente para el proceso de facturación⁴.

GESTIÓN SOCIAL:

- El CONTRATISTA deberá aplicar los lineamientos sociales de intervención alineados a la Política de Gestión Social de PETROPERÚ S.A. y sus procedimientos con relación a gestión social y relacionamiento comunitario, asegurando que en la

realización de todas sus actividades se genere y mantenga un adecuado relacionamiento con las comunidades del ámbito del servicio, y atendiendo los conflictos que puedan generarse.

- EL CONTRATISTA es responsable de la gestión de los riesgos sociales vinculados a la ejecución del contrato, por lo tanto, asumirá los costos que se deriven del incumplimiento de los lineamientos de gestión social descritos en las presentes Condiciones Técnicas.
- EL CONTRATISTA deberá cumplir con el Procedimiento: Gestión de Quejas, Reclamos y Sugerencias de PETROPERÚ - PROA1-1241. (**Apéndice N°20**)
- EL CONTRATISTA deberá cumplir con el Código de Conducta otorgado por PETROPERÚ S.A. (**Apéndice N°21**) donde se establecen las reglas para que su personal se relacione con las poblaciones del entorno donde realice sus actividades (CODA2-004).
- EL CONTRATISTA no podrá suscribir acuerdos y/o realizar negociaciones con las comunidades o localidades del ámbito del servicio sin coordinación previa con la Jefatura Gestión Social Talara, Plantas y Terminales Norte de PETROPERÚ.

6.10. OBLIGACIONES Y RESPONSABILIDADES DE PETROPERÚ

PETROPERÚ otorgará las siguientes facilidades al CONTRATISTA:

- El ingreso al personal, vehículos y equipamiento del CONTRATISTA a las áreas de operación, siempre que el CONTRATISTA haya cumplido con los requerimientos solicitados por PETROPERÚ.
- Queda claro para las partes que las facilidades que proporcionará PETROPERÚ son asumidas por PETROPERÚ atendiendo a las condiciones logísticas y de difícil acceso a sus operaciones, por lo que en nada desvirtúan la autonomía empresarial del CONTRATISTA existente en la prestación del Servicio.
- Brindar toda la información que obre en su poder y que fuera requerida por EL CONTRATISTA para la adecuada prestación del Servicio.
- Brindar las facilidades que correspondan para que EL CONTRATISTA pueda prestar adecuadamente las obligaciones a su cargo.

El área de seguridad de PETROPERÚ inspeccionará las labores del CONTRATISTA de acuerdo con un programa interno de inspecciones y realizará auditorías, en las cuales debe participar el Administrador de Contrato y el CONTRATISTA. Las observaciones se registran en el formato de inspección Ambiental, Seguridad y Salud en el Trabajo (FORO1-224 Reporte Mensual de Gestión de Contratistas) para su atención.

VII. ESTRUCTURA DE COSTOS / FORMATO DE PROPUESTA ECONOMICA DETALLADA

- En Precios Unitarios: Propuesta Económica Detallada

El CONTRATISTA deberá presentar la propuesta económica con el formato establecido en los **Apéndices N°2**.

VIII. SEGURIDAD Y PROTECCIÓN DEL MEDIOAMBIENTE

- El nivel de riesgo del CONTRATISTA según la Tabla 03 del procedimiento PROO1-390 es “ALTO” y se ejecutará con más de 20 personas.
- El CONTRATISTA deberá cumplir con lo establecido en el Manual Corporativo de Seguridad, Salud y Protección Ambiental para Contratistas de PETROPERÚ.
- Queda prohibido el ingreso de dispositivos con fuentes de ignición a áreas operativas.
- Consideraciones para el Supervisor CASS:
 - Para actividades operativas, los supervisores y/o asistentes CASS, al inicio del servicio, deben aprobar los cursos dictados por PETROPERÚ (IPERC/ATS y Permisos de Trabajo).
 - Si durante la ejecución del servicio, el CONTRATISTA tenga que cambiar de personal CASS, el CONTRATISTA con aprobación del administrador de contrato, debe reponer a un personal que cumpla o supere el perfil y requisitos establecidos.
 - La presente disposición no suprime la exigencia de ley de formar un Comité de Seguridad y Salud en el Trabajo para las empresas con 20 o más trabajadores.
- El CONTRATISTA debe revisar los documentos CASS adjuntos para la presentación de propuestas y firma de contrato, considerando que, de aplicar al servicio brindado, el CONTRATISTA está obligado a su estricto cumplimiento:
 - Manual Corporativo de Seguridad, Salud y Protección Ambiental para Contratistas de PETROPERÚ.
 - PROO1-390, Gestión CASS para Contratistas.
 - PROO1-246, Gestión de Permisos de Trabajo.
 - LINA1-056, Gestión corporativa vehicular.
- EL CONTRATISTA dotará a su personal de los implementos de seguridad, instrumentos, equipos, procedimientos y mecanismos necesarios y en buen estado de conservación durante la vigencia del Contrato para desarrollar sus actividades de manera óptima. **Asimismo, el personal deberá usar uniformes antifiama con el respectivo logo del CONTRATISTA.**
- Antes de iniciar el servicio, el CONTRATISTA deberá presentar su ATS (Análisis de Trabajo Seguro) y la matriz (IPER) asociados a las actividades de la labor diaria, donde se hayan identificado todos los peligros y valorado los riesgos.
- Para el inicio del servicio, el personal del CONTRATISTA obligatoriamente deberá asistir al curso de Inducción Corporativa QHSSE de PETROPERU y al curso de IPERC/ATS de PETROPERU.
- Lineamientos para detener trabajos (STOP WORK): personal del CONTRATISTA o personal de PETROPERÚ podrá detener un trabajo que implique un riesgo no controlado o lo considere inseguro. La paralización de los trabajos se realizará solo si no se llega a un acuerdo entre las Partes o cuando la situación se vuelva insegura. La reanudación de los trabajos se realizará solo cuando el riesgo sea controlado.

- En caso de ocurrir algún evento que afecte al medio ambiente o algún impacto en contra de la locación y este sea responsabilidad del CONTRATISTA, éste deberá realizar la limpieza correspondiente y remediación si es necesario, entregando la locación a PETROPERÚ conforme la recibió. Debe adjuntar el acta respectiva.

Si el CONTRATISTA no ejecuta lo indicado en el párrafo precedente, será PETROPERÚ quien realice la respectiva limpieza y remediación, procediendo a facturar al EL CONTRATISTA los gastos incurridos en la limpieza y remediación más el 10% por gastos administrativos.

- Con respecto a los residuos sólidos peligrosos, EL CONTRATISTA debe asegurar el cumplimiento legal del DL. 1278 Ley de gestión Integral de RRSS y DS 014-2017 MINAM Reglamento del DL 1278; como la segregación y almacenamiento temporal de acuerdo a las características físicas, químicas y biológicas del residuo con la finalidad de eliminar el potencial peligro de causar daños a la salud o al ambiente; cuya disposición final se efectuará por parte de PETROPERÚ, en infraestructuras debidamente autorizadas, como Rellenos de Seguridad; a través de su EO-RS contratada.
- Con respecto a los residuos sólidos no peligrosos, EL CONTRATISTA debe asegurar el cumplimiento legal del DL. 1278 Ley de gestión Integral de RRSS y DS 014-2017 MINAM Reglamento del DL 1278; como la segregación, almacenamiento y disposición final de acuerdo a las características físicas de los residuos.
- La violación u omisión de las normas antes indicadas y de los reglamentos o disposiciones que al efecto pueda dictar PETROPERÚ, así como las demás leyes, reglamentos o disposiciones emitidas por la autoridad competente serán de entera responsabilidad de la CONTRATISTA tanto en lo administrativo como en lo civil y penal. El incumplimiento de esta cláusula constituye causal de resolución automática del Contrato sin responsabilidad alguna para PETROPERÚ.
- EL CONTRATISTA remitirá un informe escrito pormenorizado a PETROPERÚ dentro de las doce (12) horas de ocurrido un accidente u otro acontecimiento relacionado con la ejecución del Servicio. Asimismo, el CONTRATISTA enviará de manera inmediata a PETROPERÚ, copia de cualquier denuncia, comparendo, citación, notificación u otro documento oficial recibido por el CONTRATISTA en relación de cualquier hecho o cualquier acto relacionado con la ejecución del Servicio.
- Ninguna de las estipulaciones antes indicadas eximirá a la CONTRATISTA de su obligación de formular informes especiales sobre los accidentes, cuando ellos sean requeridos por el Ministerio de Trabajo, OSINERGMIN, OEFA, Ministerio de Trabajo y Promoción del Empleo u otra dependencia gubernamental.
- EL CONTRATISTA deberá contar en todo momento con su propio Reglamento de Seguridad, Salud en el Trabajo y Medio Ambiente de acuerdo con los Estándares de PETROPERÚ, así como con programas de inducción y entrenamiento para su personal en dichos rubros. EL CONTRATISTA se obliga a que, tanto en la formulación del reglamento como en la ejecución de los programas señalados, debe contar con el apoyo profesional relativo a la especialidad.
- Cumplir con todas las indicaciones que reciba del Supervisor CASS de PETROPERÚ. EL CONTRATISTA indicará a todo su personal que utilice en todo momento los equipos de protección personal que a solo criterio de PETROPERÚ sean necesarios para la ejecución del servicio. El no cumplimiento de la política de

seguridad de PETROPERÚ implicará la expulsión definitiva del personal involucrado en la falta.

- EL CONTRATISTA tendrá profesional CASS, el cual mantendrá un contacto permanente con el Supervisor CASS de PETROPERÚ. Asimismo, durante la ejecución de los trabajos el profesional CASS deberá contar como mínimo con un equipo de comunicación Intrínsecamente Seguro para Áreas Clasificadas, para su rápida ubicación. Los gastos de teléfonos y radios serán de cuenta de EL CONTRATISTA.
- EL CONTRATISTA deberá mantener en buenas condiciones los equipos de swab y el área de trabajo de los pozos, debiendo de reportar cualquier condición subestándar en su área de trabajo que sea ajena al servicio que brindan, de lo contrario asumirán la responsabilidad de la remediación.
- Cada colaborador de EL CONTRATISTA deberá presentar dos (2) tarjetas PETROPERÚ T-cuida de manera mensual.

IX. APENDICES

Apéndice N°1:	Alcance detallado y descripción del servicio.
Apéndice N° 1A:	Formato de Inspección de Equipos de Swab.
Apéndice N° 1B:	Especificaciones Técnicas Mínimas del Equipo.
Apéndice N°2:	Propuesta económica.
Apéndice N°3:	Política de Prevención de Lavado de Activos y Financiamiento del Terrorismo, De Delitos De Corrupción Y De Soborno.
Apéndice N°4:	Declaración Jurada sobre Compromiso de Tolerancia Cero al Acoso u Hostigamiento Sexual y al Estricto Cumplimiento de la Ley N°29742
Apéndice N°5:	Relación de documentos que acrediten la experiencia del postor en la actividad.
Apéndice N°6:	Modelo Garantía por el Fiel Cumplimiento del Contrato.
Apéndice N°7:	Declaración Jurada de Cumplimiento del Alcance del Servicio.
Apéndice N°8:	Declaración Jurada de paralización de trabajos por riesgo inminente.
Apéndice N°9:	Declaración Jurada de implementación de un sistema de seguridad y salud en el trabajo.
Apéndice N°10:	Declaración Jurada de cumplimiento de obligaciones laborales.
Apéndice N°11:	Declaración Jurada de no adeudo a proveedores.
Apéndice N°12:	Declaración Jurada de Cumplimiento Gestión Social de las Contratistas o Subcontratistas.
Apéndice N°13:	Requisitos Ingresos Nuevos de Personal Contratista
Apéndice N°14:	Requisitos de Ingreso Vehicular de Contratistas
Apéndice N°15:	Inducción específica en el área de trabajo
Apéndice N°16:	Reporte Mensual de Generación de Mano de Obra.
Apéndice N°17:	Reporte Mensual de Generación de Compras y Servicios a Proveedores.
Apéndice N°18:	Penalizaciones de Ambiente, Seguridad Y Salud Ocupacional
Apéndice N°19:	Procedimiento de Contratación de Mano de Obra Local.
Apéndice N°20:	Procedimiento de Gestión de Quejas, Reclamos y Sugerencias.
Apéndice N°21:	Código de Conducta.

APÉNDICE N°1

ALCANCE DETALLADO Y DESCRIPCIÓN DEL SERVICIO

1. ALCANCE DEL SERVICIO

Establecer las Bases Técnicas necesarias para desarrollar y regular el Servicio de Swab en el Lote VI de PETROPERÚ, el mismo que consiste en la extracción de crudo a través de pistoneo en los pozos con o sin tubería con el uso equipos de swab y cisternas.

1.1. Detalle del Servicio:

El Servicio de Swab se realizará en dos zonas del Lote VI. Las Zonas se han denominado como Zona 1 y Zona 2.

Los Yacimientos que comprenden cada Zona se muestran a continuación en la Tabla 1:

Tabla N°1

Zona	Yacimientos
1	ALV.OVEJA
	ALVAREZ
	CARRIZAL
	CHACO
	CORRAL
	JABONILLAL
	LEONES
	LINDERO
	RIO BRAVO
	SANTOS
	ZAPOTE
2	BONANZA
	BRONCO
	CHIVO
	COBRA
	CRUZ
	CUENCA
	FOLCHE
	HONDA
	LOBITOS
	LOBO
	MALACAS
	MEDIA
	MILLON
	PTO.RICO
	RIMAC
	SICHES

Figura N° 1

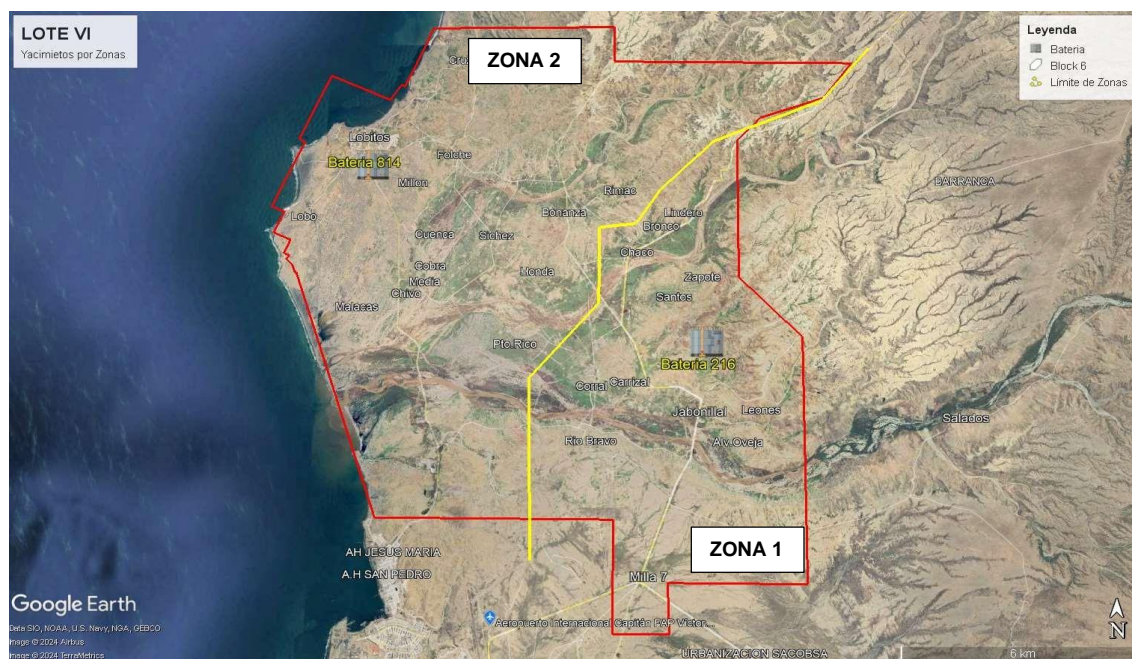

La producción esperada será valorizada por volumen (\$/barril). La producción esperada por cada zona se muestra a continuación:

- Zona 1: 150 BOPD
- Zona 2: 300 BOPD

1.2. Información General y Características de los Pozos por Zonas.

Zona 1

- Tubing Swab 2 3/8 y 2 7/8": 59 pozos.
- Mayor Profundidad Tubing Swab: 6000 pies.
- Casing Swab 6 5/8 - 5 1/2 - 4 1/2": 19 pozos.
- Mayor Profundidad Casing Swab: 6000 pies.
- Potencial Productivo: 150 BOPD.

Zona 2

- Tubing Swab 2 3/8 y 2 7/8": 134 pozos.
- Mayor Profundidad Tubing Swab: 8500 pies.
- Casing Swab 6 5/8 - 5 1/2 - 4 1/2": 29 pozos.
- Mayor Profundidad Casing Swab: 8500 pies.
- Potencial Productivo: 300 BOPD.

1.3. Consideraciones Especiales del Servicio de Swab

- El servicio de swab se realizará todos los días de lunes a domingo en horario diurno de 12 horas.
- El servicio de swab en el Lote VI se realizará con la cantidad de equipos necesarios para obtener la producción promedio por día en cada Zona, y cada equipo deberá contar con un camión cisterna.
- Se recomienda que para la Zona 1, el servicio de swab se realice con 02 equipos con sus respectivas cisternas para Tubing swab, 01 equipo con su respectiva cisterna para Casing swab (Es potestad del CONTRATISTA considerar la cantidad de equipos necesario para recuperar 150 barriles por día),
- Es obligatorio que el CONTRATISTA cuente con 01 equipo y 01 cisterna Stand by, 01 equipo con 01 cisterna para evaluación de pozos en la Zona 1.
- Se recomienda que para la Zona 2, el servicio de swab se realice con 04 equipos con sus respectivas cisternas para Tubing swab, 02 equipo con su respectiva cisterna para Casing swab (Es potestad del CONTRATISTA considerar la cantidad de equipos necesario para recuperar 300 barriles por día),
- Es obligatorio que el CONTRATISTA cuente con 01 equipo y 01 cisterna Stand by, 01 equipo con 01 cisterna para evaluación de pozos en la Zona 2.
- La evaluación de pozos con el método del swab en el Lote VI se realizará hasta 1 vez por semana en la Zona 1 y 2 veces por semana en la Zona 2.
- La estructura del servicio por cada zona será la siguiente:
 - La operación deberá estar a cargo de un (1) Coordinador de swab y un (1) Supervisor CASS que monitorearán toda la operación de seguridad.
 - La supervisión estará a cargo de un (1) Supervisor de swab que cubra un puesto de 12 horas.
 - Cada equipo de swab y cisterna deberá ser operada por una (1) persona respectivamente que cubra un puesto de 12 horas.
- El Servicio de swab a tarifa volumétrica se realizará de acuerdo a un programa de intervenciones elaborado por el área de ingeniería del Lote VI. El Servicio de Swab a Tarifa horaria se realizará previa coordinación con el Administrador de Contrato y/o el ingeniero de producción.
- En cada intervención del pozo, El CONTRATISTA deberá, registrar la presión de tubos, forros, el nivel inicial, nivel final y profundidad del pistón, así como el número de corridas y el tiempo de este.
- La capacidad del tanque de las cisternas deberá ser como mínimo de 70 barriles.
- La cubicación de las cisternas debe estar certificada y vigente (vigencia de cubicación 05 años).

- Deberá presentar el informe del ensayo no destructivo del tanque de la cisterna y del equipo de swab realizado el año en curso; y presentarse oportunamente y antes de su vencimiento para la presentación de la Declaración Jurada.
- Las unidades de EL CONTRATISTA que prestarán el servicio deberán contar con luces anti-explosión.
- Los equipos deben contar con mangas ecológicas para el control de las fugas durante las operaciones del swab. Si la empresa ganadora no cuenta con esta instalación, deberá presentar un cronograma de Trabajo de la Instalación.
- Todos los accesorios utilizados por el CONTRATISTA en la ejecución del servicio deberán constar con inspecciones certificados que acrediten su operatividad.
- El CONTRATISTA deberá considerar los consumibles necesarios para brindar el servicio, tales como: copas, cauchos, bronce, oring, etc.
- La descarga del volumen producido se realizará en las Baterías del Lote VI y será de entera responsabilidad del CONTRATISTA.
- Las bombas para la descarga del volumen de swab serán de propiedad y responsabilidad del contratista, así como su instalación y mantenimiento.
- Al finalizar el servicio en el pozo intervenido, deberá dejarlo en condición segura, así como las válvulas de tubos y forros en posición cerrada. La única válvula que puede quedar abierta es la válvula de forros que se encuentre conectada a una línea de flujo que se dirija a un sistema de recolección de gas de baja o a la batería de producción. Si por alguna circunstancia la línea de flujo está desconectada de la válvula de forros, la válvula de forros debe quedar completamente cerrada.
- La medición de la producción de campo de swab se realizará por el método de aforo.
- Los equipos de Swab deben estar adaptados para el cumplimiento de los límites máximos permisibles de emisiones gaseosas según lo establecido en la norma peruana DS 014-2010-MINAM.
- Los equipos deben cumplir con las especificaciones técnicas mínimas estipuladas en el Apéndice N°1B.
- El CONTRATISTA deberá levantar las observaciones realizadas por el área técnica o de seguridad de PETROPERÚ, en un plazo aceptable consensuado entre las partes.
- El CONTRATISTA deberá contar y cumplir con los procedimientos de trabajo a su cargo, los cuales serán revisados y aprobados para el inicio del servicio.
- El CONTRATISTA será responsable de reparar, restaurar y/o reponer los equipos, bienes o instalaciones que hayan sufrido daño ocasionado por su personal.
- Procurar en todo momento que las zonas de trabajo y los predios adyacentes a las mismas permanezcan en adecuadas condiciones de aseo, orden y seguridad.

Terminado el Servicio, el CONTRATISTA procederá a limpiar las áreas de trabajo y a retirar de allí todos aquellos sobrantes de materiales utilizados, basuras, etc., resultantes de sus actividades, lo mismo que el equipo, herramientas y materiales pertenecientes a EL CONTRATISTA y dejará el área en mención en las condiciones existentes antes de comenzar el Servicio. En caso contrario, PETROPERÚ contratará con terceros la limpieza de las áreas afectadas y cobrará al CONTRATISTA el valor de los trabajos de limpieza.

- Cualquier discrepancia entre las partes no contempladas en las Condiciones Técnicas, serán resueltas en reuniones de trabajo.
- El CONTRATISTA deberá reportar las fallas de los equipos al momento de ocurrido el evento, también reportará las observaciones y posibles fallas de los equipos al momento que sucedan

1.4. Entregables:

El CONTRATISTA elaborará y entregará a PETROPERÚ en físico y/o digital lo siguiente:

- Reporte Mensual
 - Tablero de Control (Indicadores de Gestión).
 - Resumen del Programa Anual de Seguridad (PAS).
- Reporte Diario de Operaciones por Equipo. (Debe contener N° Pozo, Nivel Inicial, Nivel Final, Profundidad Pistos, N° corridas, Tiempo, Volumen de agua y petróleo)

1.5. Indicadores de Control:

1. **Índice de cumplimiento de Programa diario de Intervenciones (PD):** el programa de intervención aprobado no podrá ser variado después de su aprobación, el número de intervenciones óptimo por equipo y por turno en el día es 10 pozos.

$$PD = \frac{\text{Nro de pozos intervenidos programados}}{\text{Nro de pozos programados}}$$

El promedio mensual del PD deberá ser mayor o igual al 97%.

2. **Índice de cumplimiento del Plan Anual de Seguridad PAS (PS):** Incluye capacitación, auditorías, simulacros, inspecciones.

$$PS = \frac{\text{Programas PAS}}{\text{Cumplimiento PAS}}$$

1.6. Inspecciones a los servicios ejecutados por el contratista

PETROPERÚ podrá realizar inspecciones de la ejecución del servicio a través de personal propio o bien por medio de cualquier otra entidad externa autorizada en su nombre.

EL CONTRATISTA, otorgará las facilidades al personal autorizado por PETROPERÚ para el acceso a las locaciones donde se ejecute el servicio y a toda la información,

incluso en formato electrónico, necesaria para llevar a cabo las inspecciones. EL CONTRATISTA se asegurará de que la información esté disponible en el momento requerido por PETROPERÚ.

EL CONTRATISTA se encuentra obligado a conservar y disponer de todos los documentos originales relacionados y mantenerlos almacenados en algún medio adecuado y aceptado por las Partes, durante el periodo de vigencia del servicio.

PETROPERÚ o quien lo represente, basándose en las observaciones y comprobaciones efectuadas durante la inspección, elaborará un Informe Preliminar el cual será enviado a EL CONTRATISTA, quien dispondrá de un plazo de siete (7) días calendario, contados desde la fecha de recepción del Informe para presentar descargos en caso aplique.

El Informe Final se remitirá a EL CONTRATISTA en un plazo máximo de siete (07) días calendario después de la expiración del plazo para la presentación de los descargos de EL CONTRATISTA, en caso aplique.

En base a las conclusiones de la inspección, dependiendo de los hallazgos, así como del impacto que tengan sobre la ejecución del servicio, EL CONTRATISTA será convocado a proponer y ejecutar las acciones correctivas correspondientes en un plazo no mayor de 30 días calendario. El incumplimiento estará sujeto a la aplicación de sanciones y/o penalidades.

Cuando los hallazgos resultantes de la inspección se encuentren tipificadas, PETROPERÚ procederá a ejecutar las penalidades aplicables a las faltas encontradas.

2. PERSONAL

Es responsabilidad del CONTRATISTA considerar y mantener el personal necesario para honrar las obligaciones contractuales durante la vigencia del servicio.

2.1. PERSONAL MÍNIMO REQUERIDO ZONA 1:

2.1.1. Coordinador de Operaciones (Cantidad 01)

- Ingeniero de cualquier especialidad o Administración de Empresas u otra carrera técnica.
- Experiencia mínima comprobada de dos (2) años como coordinador o supervisor en operaciones de swab u otras operaciones relacionadas a la producción de petróleo
- Contar con licencia de conducir A-1.

Acreditación:

Experiencia:

- Copia de certificados de Trabajo.

Formación académica:

- Copia del Grado Académico.
- Copia de la licencia de conducir

Funciones Principales:

- Coordinar las operaciones diarias, semanales y mensuales, reportar las incidencias y administrar el contrato.
- Elaborar y presentar los entregables contemplados en la Condición Técnica.

2.1.2. Supervisor de Swab (Cantidad 01)

- Ingeniero Titulado o Administrador de Empresas, colegiado y habilitado.
- Experiencia mínima comprobada de dos (2) años en operaciones de swab u otras operaciones de producción de petróleo.
- Contar con licencia de conducir A-1.

Acreditación:

Experiencia:

- Copia de certificados de Trabajo.

Formación académica:

- Copia del Grado Académico (Registrado en SUNEDU)
- Copia de la Licencia de Conducir.

Funciones Principales:

- Firma de Permisos de Trabajo.
- Seguimiento y Control de la Producción por Pozo.
- Coordinaciones para el cumplimiento del programa de Swab.

2.1.3. Operador de Swab o Winchero (Cantidad 04)

- Técnico de cualquier carrera o secundaria completa.
- Experiencia mínima comprobada de un (3) años en trabajos de como Winchero en operaciones de swab o Pulling.
- Contar con licencia de conducir A-III-B.

Acreditación:

Experiencia:

- Copia de certificados de Trabajo.

Formación académica:

- Copia de Certificado de carrera técnica o certificado de secundaria completa.
- Copia simple de licencia de conducir.

Funciones Principales:

- Realizar maniobras en el equipo de swab para extracción de crudo a través de pistoneo
- Transportar de un pozo a otro el equipo de swab.
- Firma de Permisos de Trabajo

2.1.4. Operador de Cisterna (Cantidad 04)

- Técnico de cualquier carrera o secundaria completa.
- Experiencia mínima comprobada de un (2) años en trabajos como operador de cisterna o conductor de cisterna o conductor de maquinaria pesada.
- Contar con licencia de conducir A-III-B y especial A-IV.

Acreditación:

Experiencia:

- Copia de certificados de Trabajo
- Copia de la Licencia de Conducir y Copia de Licencia especial.

Formación académica:

- Copia de Certificado de la carrera técnica o Certificado de secundaria completa.

Funciones Principales:

- Conducir cisterna con fluidos de producción a la estación de Recolección.
- Apoyo en el montaje del equipo de swab en el pozo y a la cisterna.
- Manipulación de válvulas de tubos y forros en el pozo.
- Manipulación de válvulas de cisterna.

2.1.5. Supervisor CASS (Cantidad 01)

- Titulado en carreras de ingeniería.
- Mínimo (02) dos años de experiencia laboral en la gestión de seguridad, salud en el trabajo y ambiental en la actividad de hidrocarburos y con un (01) un año de experiencia en la actividad de swab para el cual está siendo contratado.
- Con capacitación y/o estudios de especialización en seguridad y salud en el trabajo, estos temas deben acumular una duración mínima de 120 horas, incluir cursos de ambiental y calidad.
- Capacitación en el trabajo de alto riesgo a ejecutar.

Acreditación:

Experiencia:

- Acreditar con copia simple de los certificados de trabajo, constancias o contratos.

Formación académica:

- Copia Simple del Título Profesional. (Registrado por SUNEDU).
- Acreditar con los certificados o constancias de estudios.
- Acreditar con copia simple de los certificados, constancias de estudios y/o diplomas; en la cual la duración mínima debe ser de 8 horas, no se aceptará los cursos de inducción.

Funciones Principales:

- Velar por el cumplimiento de los procedimientos, normativa e indicadores de gestión. Así mismo deberá tener al día el cumplimiento del PASS

2.2. PERSONAL MÍNIMO REQUERIDO ZONA 2:

2.1.6. Coordinador de Operaciones (Cantidad 01)

- Ingeniero de cualquier especialidad o Administración de empresas u otra carrera técnica.
- Experiencia mínima comprobada de dos (2) años como coordinador o supervisor en operaciones de swab u otras operaciones relacionadas a la producción de petróleo
- Contar con licencia de conducir A-1.

Acreditación:

Experiencia:

- Copia de certificados de Trabajo.

Formación académica:

- Copia del Grado Académico.
- Copia de la licencia de conducir

Funciones Principales:

- Coordinar las operaciones diarias, semanales y mensuales, reportar las incidencias y administrar el contrato.
- Elaborar y presentar los entregables contemplados en la Condición Técnica.

2.1.7. Supervisor de Swab (Cantidad 01)

- Ingeniero Titulado o Administrador de Empresas, colegiado y habilitado.
- Experiencia mínima comprobada de dos (2) años en operaciones de swab u otras operaciones de producción de petróleo.
- Contar con licencia de conducir A-1.

Acreditación:

Experiencia:

- Copia de certificados de Trabajo.

Formación académica:

- Copia de Grado Académico (Registrado en SUNEDU)
- Copia de la Licencia de Conducir.

Funciones Principales:

- Firma de Permisos de Trabajo.
- Seguimiento y Control de la Producción por Pozo.
- Coordinaciones para el cumplimiento del programa de Swab.

2.1.8. Operador de Swab o Winchero (Cantidad 07)

- Técnico de cualquier carrera o secundaria completa.
- Experiencia mínima comprobada de un (3) años en trabajos de como Winchero en operaciones de swab o pulling.
- Contar con licencia de conducir A-III-B.

Acreditación:

Experiencia:

- Copia de certificados de Trabajo.

Formación académica:

- Copia de Certificado de la carrera técnica o Certificado de secundaria completa.
- Copia de licencia de conducir.

Funciones Principales:

- Realizar maniobras en el equipo de swab para extracción de crudo a través de pistoneo
- Transportar de un pozo a otro el equipo de swab.
- Firma de Permisos de Trabajo

2.1.9. Operador de Cisterna (Cantidad 07)

- Técnico de cualquier carrera o secundaria completa.
- Experiencia mínima comprobada de un (2) años en trabajos como operador de cisterna o conductor de cisterna o conductor de maquinaria pesada.
- Contar con licencia de conducir A-III-B y especial A-IV.

Acreditación:

Experiencia:

- Copia de certificados de Trabajo.

Formación académica:

- Copia de Certificado de la carrera técnica o Certificado de secundaria completa.
- Copia de licencia de conducir.

Funciones Principales:

- Conducir cisterna con fluidos de producción a la estación de Recolección.
- Apoyo en el montaje del equipo de swab en el pozo y a la cisterna.
- Manipulación de válvulas de tubos y forros en el pozo.
- Manipulación de válvulas de cisterna.

2.1.10. Supervisor CASS (Cantidad 01)

- Titulado en carreras de ingeniería.
- Mínimo (02) dos años de experiencia laboral en la gestión de seguridad, salud en el trabajo y ambiental en la actividad de hidrocarburos y con un (01) un año de experiencia en la actividad de swab para el cual está siendo contratado.
- Con capacitación y/o estudios de especialización en seguridad y salud en el trabajo, estos temas deben acumular una duración mínima de 120 horas, incluir cursos de ambiental y calidad.
- Capacitación en el trabajo de alto riesgo a ejecutar.

Acreditación:

Experiencia:

- Acreditar con copia simple de los certificados de trabajo, constancias o contratos.

Formación académica:

- Copia Simple del Título Profesional. (Registrado por SUNEDU).
- Acreditar con los certificados o constancias de estudios.
- Acreditar con copia simple de los certificados, constancias de estudios y/o diplomas; en la cual la duración mínima debe ser de 8 horas, no se aceptará los cursos de inducción.

Funciones Principales:

- Velar por el cumplimiento de los procedimientos, normativa e indicadores de gestión. Así mismo deberá tener al día el cumplimiento del PASS.

2.2. DISPOSICIONES GENERALES PARA EL PERSONAL

- El personal del CONTRATISTA deberá ser dirigido y supervisado exclusivamente por el Supervisor General de dicha Empresa, son los únicos autorizados para dirigir el trabajo, aplicar medidas disciplinarias e impartir órdenes a su personal.
- Los grados o títulos expedidos en el extranjero, del personal propuesto por el CONTRATISTA, que realizará labores desde el Perú, deben encontrarse registrados en la Superintendencia Nacional de Educación Universitaria (SUNEDU), conforme al Reglamento del Registro Nacional de Grados y Títulos, aprobado por Resolución del Consejo Directivo N° 009-2015-SUNEDU/CO. El registro en la SUNEDU del personal extranjero se validará en su participación efectiva en el servicio.

- PETROPERÚ S.A. se reserva el derecho de verificar la autenticidad de la información presentada para estos efectos, así como solicitar la exclusión del personal cuando este no cumpliera con algunos de los requisitos antes indicados, en tal caso el CONTRATISTA deberá proponer otro personal.
- El CONTRATISTA favorecido no podrá reemplazar ni utilizar personal clave diferente al ofrecido, sin la previa autorización de PETROPERÚ y únicamente se aceptará utilizarlo cuando tenga calificación igual o superior a la del que reemplaza.
- Es responsabilidad del CONTRATISTA entregar a su personal los equipos de protección personal (EPP), necesarios y en buen estado de conservación durante la vigencia del Servicio; así como herramientas personales y equipos para desarrollar sus actividades, y velar por el adecuado uso de estos.
- Para el inicio del servicio, el CONTRATISTA deberá presentar a PETROPERÚ la documentación que acredite que cumple con el perfil solicitado; así como, la documentación médica y de seguridad de los trabajadores propuestos, es decir los Carné Sanitarios y Certificados de Vacunación. Asimismo, el CONTRATISTA se asegurará que su personal destacado para el servicio tome anualmente los exámenes médicos ocupacionales. El CONTRATISTA es responsable de la seguridad y salud de sus trabajadores.
- El CONTRATISTA asegurará la revisión del Curriculum Vitae documentado del personal propuesto donde se acredite sus estudios, experiencias, certificaciones u otros.
- El CONTRATISTA designará personal idóneo con amplia experticia, debidamente calificado, certificado y autorizado para la prestación del servicio.
- El personal estará capacitado y certificado en la actividad que va a desarrollar como consecuencia de la prestación del Servicio, así como en temas relativos a HSE y primeros auxilios.
- El CONTRATISTA por ningún motivo podrá justificar falta de personal para cumplimiento del Servicio, por consiguiente, evaluará detenidamente la cantidad de personal necesario, incluyendo reemplazo o relevo en caso fuera necesario y sin costo para PETROPERÚ.
- PETROPERÚ se reserva el derecho de aceptar al personal de LA CONTRATISTA que cumpla con los requisitos del Examen Médico Ocupacional y el Curso de Salvamento de PETROPERÚ.
- El CONTRATISTA declara que sustituirá al personal que no reúne las condiciones solicitadas, para lo cual el CONTRATISTA los reemplazará por otro(s) de similar(es) o superior(es) competencia(s).
- El CONTRATISTA y su personal tendrá total conocimiento de los Instructivos y Procedimientos Operativos y Técnicos, Reglamentos y Normas de HSE, de acuerdo a lo establecido por la Legislación Peruana vigente de forma enunciativa más no limitativa siempre aplicando mejores prácticas recomendadas.
- Previo al inicio de los trabajos, el personal que el CONTRATISTA designe para la prestación del Servicio recibirá la charla de inducción de seguridad y medio ambiente de PETROPERÚ.

APÉNDICE N°1A

FORMATO DE INSPECCIÓN DE EQUIPO DE SWAB

			REPORTE DE INSPECCIÓN DE EQUIPOS DE SWAB		
EQUIPO DE SERVICIO SWAB / CISTERNA:			FECHA: HORA:		
SUPERVISOR PETROPERU:			CORD. DE TURNO O QHSSE:		
Descripción: No aplica (N.A.) : Cumple (C) : Incumple (I)					
Requisito Legal	Estado	Observación	Requisito Legal	Estado	Observación
Documentación de equipo Winche			Documentación de la cisterna		
Ficha técnica del equipo.			Ficha técnica de la cisterna.		
Programa de mantenimiento y evidencia de cumplimiento mensual.			Mapa de riesgo de la operación en locación.		
Certificado de la prueba hidrostática y mantenimiento vigente de los extintores.			Actos y condiciones suscitadas en el mes anterior.		
Certificado vigente de la prueba hidrostática del tubo lubricador.			Programa de Capacitación y evidencia de cumplimiento mensual.		
Certificado vigente de ensayos no destructivos de los equipos de Swab.			Programa de Simulacro y evidencia de cumplimiento mensual.		
Procedimiento de operación, procedimiento de emergencia / plan de contingencia.			Certificado de la prueba hidrostática y mantenimiento vigente de los extintores.		
Formato de Inspección de cable, Polea de cornisa y polea guiadora (cada 2 meses como máximo)			Tanque de combustible (Certificado de cubillage vigente).		
Pase conductor.			Pase conductor.		
Licencia vigente y la categoría:			Licencia de conducir A4 vigente:		
Revisión técnica / Mercancías vigente:			Revisión técnica / Mercancías vigente:		
SOAT vigente:			SOAT vigente:		
Tarjeta de propiedad:			Tarjeta de propiedad:		
Camión de transporte - Equipo de Swab			Camión Cisterna		
Gatas hidráulicas o mecánicas operativas			Tanque de combustible (rombo NFPA y UN).		
Caja de herramientas señalizada y herramientas en buen estado.			No debe haber fugas en líneas, conexiones, equipos, y drenajes con tapones.		
Tanque de combustible (rombo NFPA y UN).			(Letrero de Tanque de combustible, Prohibido Fumar, no hacer fuego a menos de 50 mts, UN y rombo NFPA)x 3 lados.		
No debe haber fugas en líneas, conexiones, equipos, y drenajes con tapones.			Cubicación vigente, debe estar escrito en el tanque.		
Barandas amarillas fijas y en buen estado.			Barandas amarillas fijas y en buen estado.		
Escaleras con piso antideslizante.			Escaleras con piso antideslizante.		
Plataformas antideslizantes limpias y en buen estado.			Cinta reflectiva (% de largo)		
Cinta reflectora (% de largo)			Sticker de CIA en puertas		
Sticker de CIA en puertas			Cinturón de seguridad (3 puntos)		
Cinturón de seguridad (3 puntos)			Luz Alta		
Luz Alta			Luz Baja		
Luz Baja			Luces de giro		
Luces de giro			Luces de estacionamiento		
Luces de estacionamiento			Alarma de retroceso		
Alarma de retroceso			Claxon o Cometa		
Claxon o Cometa			Espejos retrovisores		
Espejos retrovisores			Luz de cabina		
Luz de cabina			Llanta de repuesto		
Manga de viento			Extintores -120 BC - (2 de 10 Kg.) con precintos y en buen estado.		
Llanta de repuesto			Botiquín de Primeros auxilios		
Geo membrana o manguera ecológica.			Puesta a tierra (PAT)		
Extintores -120 BC - (2 de 10 Kg.) con precintos y en buen estado.			Manguera de transferencia de crudo en buen estado (Sin rajaduras ni peladas)		
Botiquín de Primeros auxilios			Seguridad, salud y medio ambiente		
Puesta a tierra (PAT)			Cartel (Punto de Reunión)		

	REPORTE DE INSPECCIÓN DE EQUIPOS DE SWAB		

EQUIPO DE SERVICIO SWAB / CISTERNA:			FECHA: _____ HORA: _____		
SUPERVISOR PETROPERU:			CORD. DE TURNO O QHSSE: _____		
Descripción: No aplica (N/A) ; Cumple (C) ; Incumple (I)					
Requisito Legal	Estado	Observación	Requisito Legal	Estado	Observación
Cuenta con dos salidas de emergencias señalizadas			Cartel (Estacionamiento)		
Cuadro de Maniobra - Equipo de Swab			Cartel (prohibición de ingreso a la zona de trabajo)		
Faro de emergencia o Sirena y apagado de emergencia			Conos de seguridad y Manómetro para medir presión.		
Señalización de mandos (Izaje y Gatas)			Equipo de Protección Personal (*)		
Acelerador en buen estado			Agua para consumo del personal		
Manómetros en buen estado			Mandril y copas de 2 7/8", 2 3/8" en buen estado.		
Bomba del economizador sin fuga y en buen estado			Tubo conduit para el cableado del equipo y sistema.		
Plataforma del operador estable			Kit anti derrame Cisterna y/o Equipo de Swab.		
Motor del Winche - Equipo de Swab			Soprote de gatas / Planchas para gatas		
Defensas y capacidad en drum			4 Cuñas para el equipo(2) y cisterna(2)		
Guardas y/o Protectores de maquinas			Manguera de economizador.		
Mangueras hidráulicas en buen estado.			Medidor Cavins		
Protección partes móviles.			Mástil - Equipo de Swab		
Tubo de escape			Cubierta de polea		
Silenciador			Templador de vientos instalados con sus guardacabos		
Mata chispas			Unión de golpe, guarda cabo y swivel en buen estado.		
Check list de los equipos y análisis de riesgo llenos.			Comba de bronce y no confeccionada artesanalmente.		
Todos los letreros deben de estar bien remarcados y pintados.			Crossover debe hermetizar, no usar plástico.		

APÉNDICE N°1B

ESPECIFICACIONES TÉCNICAS MINIMAS DEL EQUIPO DE SWAB

ESPECIFICACIONES TÉCNICAS DEL EQUIPO			
1	Camión de Transporte		
	Combustible : Diesel	Ejes : 3	
	Formula Rodante : 6 x 4	Potencia Motor : 300 HP	
2	Malacate (Winche)		
	N° Sproket : 03 de 80 Triple	Longitud de Cable : 9,000 pies a más	
	Modelo de Cadena : 80 Triple	Accionamiento : Aire	
	Sistema de Frenado : Tacos 6" x 8"	Capacidad de Tensión : 30,000 lbs	
3	Motor Auxiliar		
	Potencia del Motor : 240 HP		
	Combsutible : Diesel		
	Sistema de Inyección : Directa		
4	Transmisión Auxiliar		
	N° de Cambios : 6 (05 Delantera, 01 Retroceso)		
	PTO : Si		
5	Características del Mastil		
	Capacidad de Tensión : 40,000 lbs		
	Altura Promedio : 30 pies		
	Poleas : 01 de 24" x 9/16"		
6	Sistema Hidráulico		
	Pistón Principal : 2 cuerpos	Gatas Niveladoras : 02 Gatas	
	Tanque Hidraulico : 30 galones	Comandos Hidráulicos : 03 Válvulas Parker	
7	Sistema de Recolección		
	Longitud de Cable de Swab : 9000 pies a más	Punto de Ruptura : 20,000 lbs	
	Diámetro de Cable : 9/16" diámetro 6 x 7	Presión Maxima : 1800 PSI	
	Manguera de Swab : R5 de 7 mts.	Válvulas de 2" : 3	
		Manguera de Recolección : 2" x 7 mts x 1500 PSI	

APÉNDICE N°2

PROPUESTA ECONÓMICA

Lugar, ... de ... de 2024

Señores
Petróleos del Perú – PETROPERÚ S.A
Presente. -

Referencia: **SERVICIO DE SWAB – LOTE VI**

De nuestra Consideración:

Es grato presentar nuestra propuesta económica, bajo el sistema de contratación a Precios Unitarios:

Item 1: Servicio de Swab - Zona 1			
TARIFA SWAB (EQUIPO Y CISTERNA)	PRECIO UNITARIO (\$/BBL) - (\$/Hora)	CANTIDAD REFERENCIAL	TOTAL
		BLS - HORAS	
TARIFA VOLUMÉTRICA (\$/BBL)			
SERVICIO DE SWAB VOLUMÉTRICO (EQUIPOS ESTIMADOS: 3 EQUIPOS, 01 EQUIPO STAND BY)		72,600.00 BLS	
TARIFA HORARIA (\$/HORA)			
SERVICIO DE SWAB HORARIO (EQUIPOS ESTIMADOS: 01 EQUIPO)		512.00 HORAS	
		SUBTOTAL	0.00
		IGV (18%)	0.00
		TOTAL	0.00
Item 2: Servicio de Swab Zona 2			
TARIFA SWAB (EQUIPO Y CISTERNA)	PRECIO UNITARIO (\$/BBL) - (\$/Hora)	CANTIDAD REFERENCIAL	TOTAL
		BLS - HORA	
TARIFA VOLUMÉTRICA (\$/BBL)			
SERVICIO DE SWAB VOLUMÉTRICO (EQUIPOS ESTIMADOS: 6 EQUIPOS, 01 EQUIPO STAND BY)		145,200.00 BLS	
TARIFA HORARIA (\$/HORA)			
SERVICIO DE SWAB HORARIO (EQUIPOS ESTIMADOS: 01 EQUIPO)		1,024.00 HORAS	
		SUBTOTAL	0.00
		IGV (18%)	0.00
		TOTAL	0.00

El costo total de la contratación asciende a US\$_____, incluidos tributos de Ley y cualquier otro concepto que le sea aplicable y que pueda incidir sobre el valor del servicio a contratar.

Sin otro particular, quedo ante Uds.

Atentamente,

Nombre Representante Legal
Nombre de la Empresa

Forma de pago:

1. La valorización será mensualmente y se realizará de acuerdo con lo mencionado el punto V.
2. El pago se realizará a los 60 días de presentada la factura. **Para las MYPE's** el pago será a 30 días.

Condiciones:

1. Los precios deberán estar expresados en dólares y con un máximo de dos decimales.
2. Las tarifas deben contemplar EPP's, Seguros, SCTR, herramientas de trabajo, examen médico, vacunas.
3. Las tarifas y cantidades estimadas deben contemplar todo tipo de contingencia durante la ejecución de los trabajos.

APÉNDICE N°3

POLÍTICA DE PREVENCIÓN DE LAVADO DE ACTIVOS Y FINANCIAMIENTO DEL TERRORISMO, DE DELITOS DE CORRUPCIÓN Y DE SOBORNO



POLÍTICA DE PREVENCIÓN DE LAVADO DE ACTIVOS Y DE FINANCIAMIENTO DEL TERRORISMO, DE DELITOS DE CORRUPCIÓN Y DE GESTIÓN ANTISOBORNO

El Directorio de Petróleos del Perú (en adelante PETROPERÚ S.A.) dedicada a la refinación, distribución y comercialización de combustibles y productos derivados de los hidrocarburos, expresa su rechazo a todo acto o intento de Lavado de Activos y Financiamiento del Terrorismo; de Corrupción, bajo las formas de Cohecho Activo Genérico, Específico y Transnacional, Tráfico de Influencias, Colusión Simple y Agravada y otros; así como prohíbe todo acto o intento de Soborno; por parte de sus funcionarios, trabajadores y/o clientes, proveedores, socios o terceros relacionados; estando comprometido a que la Empresa cumpla las leyes de Prevención de Lavado de Activos y Financiamiento del Terrorismo; de lucha contra la Corrupción y Antisoborno tales como la Ley de Prácticas Corruptas en el Extranjero de los Estados Unidos de 1977 (FCPA); así como los requisitos del Sistema de Gestión Antisoborno; manteniendo y cautelando la mejora continua del Sistema de Prevención de Lavado de Activos y Financiamiento del Terrorismo en su calidad de Sujeto Obligado, conforme a la Ley 27693 y su Reglamento; del Sistema de Prevención de Delitos de Corrupción bajo los alcances de la Ley No. 30424 y normas modificatorias y reglamentarias; así como del Sistema de Gestión Antisoborno conforme a la Norma ISO 37001:2016; así como cualquier otra normativa que resulta aplicable.

En dicho marco, PETROPERÚ declara que no iniciará relaciones contractuales, laborales ni comerciales, con personas naturales o jurídicas, si éstas o algunos de sus Socios (con la titularidad del 10% o más de acciones o participaciones), Directores o Gerentes; han sido: i) Condenados, mediante sentencia firme, por delito de Lavado de Activos, Financiamiento del Terrorismo, delitos precedentes como Narcotráfico, Delitos Tributarios o Aduaneros, Minería Ilegal, Corrupción u otros que genere ganancias ilegales; Cohecho Activo Genérico, Específico y Transnacional, Tráfico de Influencias, Colusión Simple y Agravada, Soborno; en el ámbito nacional o internacional, durante el tiempo que dure la pena impuesta en la sentencia; y/o hubieran aceptado haber cometido tales delitos en dichos ámbitos, durante el lapso de 15 años desde la aceptación, salvo disposición legal en contrario; o, ii) Comprendidos en la Lista OFAC (Oficina de Control de Activos Extranjeros del departamento de Tesoro de los Estados Unidos de América), Lista de Terroristas del Consejo de Seguridad de las Naciones Unidas, Lista relacionadas con el Financiamiento de la Proliferación de Armas de Destrucción Masiva emitida por el Consejo de Seguridad de la ONU; o, iii) Han presentado documentación falsa u omisiones en Declaración Jurada entregada a la Empresa, según lo previsto en el Código Penal Peruano, por el lapso de 6 años desde que se produjo el hecho.

El Directorio ha encargado al Oficial de Cumplimiento, para que juntamente con el ente colegiado; ejerza la supervisión de la implementación y el mantenimiento de los referidos Sistemas de Prevención y/o Gestión; debiendo velar porque goce de autoridad, autonomía e independencia para el ejercicio de sus funciones; reportándole el Oficial, de cualquier actuación, conducta, información o evidencia que pueda vulnerar la presente Política.

La Empresa promueve y garantiza la implementación y funcionamiento del Procedimiento de Planteamiento de Inquietudes (denominado "*Línea de Integridad*"), mediante consultas o denuncias de buena fe ante hechos o conductas sospechosas; garantizando la confidencialidad de estas, así como la protección ante cualquier tipo de represalias al denunciante.

Los trabajadores y/o terceros o partes interesadas que incumplan cualquiera de las disposiciones de esta Política serán sujetos, previa investigación, a las medidas administrativas, civiles, penales y/o acciones contractuales correspondientes.

Acuerdo de Directorio No. 031-2021-PP de fecha 18.03.2021.
LA EMPRESA.

APÉNDICE N°4

DECLARACIÓN JURADA SOBRE COMPROMISO DE TOLERANCIA CERO AL ACOSO U HOSTIGAMIENTO SEXUAL Y AL Estricto CUMPLIMIENTO DE LA LEY N° 29742

Lima, de de 2024

Señores
Petróleos del Perú - PETROPERÚ S.A.
Presente. -

Referencia: **SERVICIO DE SWAB – LOTE VI**

..... con R.U.C. N°, con domicilio legal en
....., teléfono,
e-mail, debidamente representada por
....., con D.N.I N°, declaramos bajo
juramento lo siguiente:

«Nos comprometemos a mantener el estricto cumplimiento de la Ley N° 29742 “Ley de
Prevención y Sanción del Hostigamiento Sexual”».

Cumpliremos plenamente con la Política de PETROPERÚ que practica y promueve el ejercicio
de TOLERANCIA CERO AL ACOSO U HOSTIGAMIENTO SEXUAL en cualesquiera de sus
formas, con la finalidad de garantizar un ambiente libre de acoso, hostigamiento,
discriminación y violencia.

Nombre Representante Legal
Nombre de la Empresa

APÉNDICE N°5

RELACIÓN DE DOCUMENTOS QUE ACREDITEN LA EXPERIENCIA DEL POSTOR EN LA ACTIVIDAD

ITEM	NOMBRE DEL SERVICIO	TIPO DE DOCUMENTO	N° DE DOCUMENTO	FECHA DE DOCUMENTO	TIPO DE MONEDA	MONTO INCLUIDO IGV	PERIODO DE DURACIÓN DEL SERVICIO
1							
2							
3							
4							
5							
6							
7							
8							
9							
10							

APÉNDICE N°6

MODELO GARANTÍA POR FIEL CUMPLIMIENTO DEL CONTRATO

Lugar, de de 2024

Señores
Petróleos del Perú - PETROPERÚ S.A.
Presente. -

Por la presente, prestamos fianza por <<nombre del afianzado>> irrevocable, solidaria, incondicionada, de realización automática y sin beneficio de excusión, a favor de ustedes por la cantidad de <<importe>> para garantizar el fiel cumplimiento del contrato

_____.

Esta fianza garantiza, ante Petróleos del Perú – PETROPERÚ S.A., el cumplimiento por <<nombre del afianzado>> de todas las obligaciones que le corresponde según el contrato mencionado en el párrafo anterior.

Queda entendido que esta fianza no podrá exceder en ningún caso y por ningún concepto de la cantidad de <<importe>> siendo su plazo de vigencia hasta el <<fecha de vencimiento>>.

Queda expresamente entendido por nosotros que esta fianza será ejecutada por ustedes de conformidad con lo dispuesto en el Artículo 1898 del Código Civil vigente, indicándonos posteriormente el monto que debemos pagarles.

Atentamente,

Nombre(s) y firma (s) autorizadas

APÉNDICE N°7

DECLARACIÓN JURADA DE CUMPLIMIENTO DEL ALCANCE DEL SERVICIO.

Lugar, de de 2024

Señores
Petróleos del Perú - PETROPERÚ S.A.
Presente. -

Referencia: **SERVICIO DE SWAB – LOTE VI**

Yo identificado con DNI N° ,
Gerente General / Representante Legal de la empresa , con RUC N° ,
con domicilio legal en; declaro bajo juramento que:

Nuestra empresa se compromete a cumplir cabalmente con lo establecido en las Condiciones Técnicas para prestar el SERVICIO DE SWAB – LOTE VI.

Nombre Representante Legal
Nombre de la Empresa

APÉNDICE N°8

DECLARACIÓN JURADA DE PARALIZACIÓN DE TRABAJOS POR RIESGO INMINENTE

Lugar, ... de de 2024

Señores:
Petróleos del Perú – PETROPERU S.A.
Presente. –

Referencia: **SERVICIO DE SWAB – LOTE VI**

Yo, Representante Legal / Gerente General de la empresa con RUC, me comprometo a garantizar la identificación de todos los peligros y riesgos asociados a mis actividades, así como ejecutar los controles de eliminación, sustitución, controles de ingeniería, controles administrativos y/o correcto uso de los Equipos de Protección Personal requeridos para la ejecución de un trabajo seguro.

Del mismo modo, de identificar o concurrir riesgo grave o inminente para la seguridad o salud de los trabajadores de mi empresa o de terceros, GARANTIZO LA PARALIZACIÓN O PROHIBICIÓN INMEDIATA DE TRABAJOS Y/O TAREAS.

Garantizo que:

- Las ordenes de paralización o prohibición de trabajos por riesgo grave o inminente deben ser inmediatamente ejecutadas.
- Antes de reiniciar las actividades operativas, me comprometo a levantar las condiciones subestándares identificadas.
- En caso la paralización de trabajo haya sido por causa de mi representada, ésta se ejecutará sin perjuicio a PETROPERÚ, quien no asumirá ningún costo asociado por las horas paralizadas.

Representante Legal / Gerente General

APÉNDICE N°9

DECLARACIÓN JURADA DE IMPLEMENTACIÓN DE UN SISTEMA DE SEGURIDAD Y SALUD EN EL TRABAJO

Lugar, ... de de 2024

Señores:
Petróleos del Perú – PETROPERU S.A.
Presente. –

Referencia: **SERVICIO DE SWAB – LOTE VI**

Yo identificado con DNI N° ,
Gerente General / Representante Legal de la empresa , con RUC N° ,
con domicilio legal en ; declaro bajo juramento que:

La empresa a la cual represento ha implementado un Sistema de Seguridad y Salud en el Trabajo, conforme a lo ordenado por la Ley N° 29783 y su reglamento; asimismo, se implementará y cumplirá los requerimientos aplicables de ambiente y seguridad exigidos por la reglamentación sectorial y por PETROPERÚ.

Representante Legal / Gerente General

APÉNDICE N°10

DECLARACIÓN JURADA DE CUMPLIMIENTO DE OBLIGACIONES LABORALES

Lugar, de del 2024

Señor:
(Administrador de Contrato)
Petróleos del Perú - PETROPERÚ S.A.
Presente. –

Referencia: **SERVICIO DE SWAB – LOTE VI**

El que suscribe identificado con DNI N°..... ,
Gerente de la Empresacon RUC N° provincia de..... ,
departamento de y domicilio real en
.....

DECLARO BAJO JURAMENTO Y RESPONSABILIDAD QUE, NO TENGO DEUDAS DE BENEFICIOS SOCIALES A TRABAJADORES:

La presente Declaración Jurada responde a la verdad de los hechos y tengo conocimiento que, si lo declarado es falso, estoy sujeto a los alcances de lo establecido en los artículos 411° y 438° de Código Penal, que establece: (...) será reprimido con pena privativa de la libertad no menor de 01 ni mayor de 04 años, para los que hacen una falsa declaración, violando la presunción de veracidad y para aquellos que comenten falsedad, simulando o alterando la verdad.

En fe de lo antes señalado, suscribo la presente declaración jurada.

Firma
Nombre del representante
DNI

Notas:

Artículo 411°, “El que, en un procedimiento administrativo, hace una falsa declaración, en relación con hechos o circunstancias que le corresponde probar, violando la presunción de veracidad establecida por ley, será reprimido con pena privativa de libertad no menor de uno ni mayor de cuatro años”.

Artículo 438°, “El que de cualquier otro modo no esté especificado en los Capítulos precedentes, comete falsedad simulando, suponiendo, alterando la verdad intencionalmente y con perjuicio de terceros, por palabras, hechos, o usurpando nombre, calidad o empleo que no le corresponde, suponiendo viva a una persona fallecida o que no ha existido, o viceversa, será reprimido con pena privativa de la libertad no menor de dos ni mayor de cuatro años”.

APÉNDICE N°11

DECLARACIÓN JURADA DE NO ADEUDO A PROVEEDORES

Lugar, de del 2024

Señor:
(Administrador de Contrato)
Petróleos del Perú - PETROPERÚ S.A.
Presente. –

Referencia: **SERVICIO DE SWAB– LOTE VI**

El que suscribe identificado con DNI N°..... ,
Gerente de la Empresacon RUC N° provincia de..... ,
departamento de y domicilio real en
.....

DECLARO BAJO JURAMENTO Y RESPONSABILIDAD QUE, NO TENGO DEUDAS CON PROVEEDORES:

La presente Declaración Jurada responde a la verdad de los hechos y tengo conocimiento que, si lo declarado es falso, estoy sujeto a los alcances de lo establecido en los artículos 411° y 438° de Código Penal, que establece: (...) será reprimido con pena privativa de la libertad no menor de 01 ni mayor de 04 años, para los que hacen una falsa declaración, violando la presunción de veracidad y para aquellos que comenten falsedad, simulando o alterando la verdad.

En fe de lo antes señalado, suscribo la presente declaración jurada.

Firma
Nombre del representante
DNI

Notas:

Artículo 411°, “El que, en un procedimiento administrativo, hace una falsa declaración, en relación con hechos o circunstancias que le corresponde probar, violando la presunción de veracidad establecida por ley, será reprimido con pena privativa de libertad no menor de uno ni mayor de cuatro años”.

Artículo 438°, “El que de cualquier otro modo no esté especificado en los Capítulos precedentes, comete falsedad simulando, suponiendo, alterando la verdad intencionalmente y con perjuicio de terceros, por palabras, hechos, o usurpando nombre, calidad o empleo que no le corresponde, suponiendo viva a una persona fallecida o que no ha existido, o viceversa, será reprimido con pena privativa de la libertad no menor de dos ni mayor de cuatro años”.

APÉNDICE N°12

DECLARACIÓN JURADA CUMPLIMIENTO GESTIÓN SOCIAL DE LAS CONTRATISTAS O SUBCONTRATISTAS

Lugar, de del 2024

Señor:
(Administrador de Contrato)
Petróleos del Perú - PETROPERÚ S.A.
Presente. –

Referencia: **SERVICIO DE SWAB – LOTE VI**

(Razón Social o Nombre del Postor), con R.U.C. N°, con domicilio legal en, teléfono....., correo electrónico....., debidamente representada por el Sr., identificado con D.N.I N°, según Poder inscrito en la Partida N°, del Registro de Personas Jurídicas de....., declaramos bajo juramento lo siguiente:

1. Apoyar y respetar a la protección de los derechos humanos fundamentales, reconocidos internacionalmente, dentro de su ámbito de influencia.
2. Asegurar no ser cómplice en la vulneración de los derechos humanos.
3. Promover y aplicar la eliminación de toda forma de trabajo forzoso o realizado bajo coacción o eliminación de trabajo infantil.
4. Promover una contratación sin discriminación por género, color o ideología.
5. Asegurar un enfoque preventivo y vigilancia con su cadena de suministro y/o subcontratación como mínimo hasta el quinto nivel.
6. Cumplir con el Código de Conducta.

Asimismo, la Contratista deberá cumplir y realizar declaración jurada de los siguientes documentos:

7. Declaración Jurada de una Política de Responsabilidad Social o equivalente.
8. Declarar Política Antisoborno.

En caso, no contar con dichos documentos la Contratista deberá acogerse a nuestra Política de Gestión Social y la Política de Prevención de Lavado de Activos y Financiamiento del Terrorismo de Delitos de Corrupción y de Soborno, vigentes.

Representante Legal
DNI
Razón Social

APÉNDICE N°13

REQUISITOS INGRESOS NUEVOS DE PERSONAL CONTRATISTA

ÍTE M	EXPEDIENTE INGRESOS DE PERSONAL NUEVO	PRECISIONES / OBSERVACIONES																
1	Solicitud (CARTA numerada) y firmada por Supervisor de contacto de Petroperú (administrador del servicio)	Formato de Solicitud debe incluir: 1. Descripción del servicio a realizar; Número de Contrato 2. Área de Ingreso (especificar el N° de acceso) 3. Periodo que realizará el servicio. 4. Relación del personal de acuerdo al siguiente detalle: <table><tr><th>Ítem</th><th>Apellidos y nombres</th><th>DNI / C.E.</th><th>Puesto</th><th>Modalidad de Trabajo</th><th>FACTOR DE RIESGO</th><th>NIVEL DE RIESGO</th><th>N° ACCESO</th></tr><tr><td> </td><td> </td><td> </td><td> </td><td> </td><td> </td><td> </td><td> </td></tr></table> 5. Firma del representante de la empresa. 6. Firma y Autorización del Supervisor de contacto de Petroperú.	Ítem	Apellidos y nombres	DNI / C.E.	Puesto	Modalidad de Trabajo	FACTOR DE RIESGO	NIVEL DE RIESGO	N° ACCESO								
Ítem	Apellidos y nombres	DNI / C.E.	Puesto	Modalidad de Trabajo	FACTOR DE RIESGO	NIVEL DE RIESGO	N° ACCESO											
2	Formato GRUPO II (Solicitud de carné)																	
3	2 fotos actuales a Color, tamaño carnet (fondo blanco)																	
4	DNI / Carnet de extranjería	Ver Nota para caso de personal extranjero																
5	Certificado Antecedentes Policiales	Deben ser gestionados en Perú																
6	Certificado de Antecedentes Penales ó Declaración Jurada de antecedentes penales																	
7	Certificado Aptitud médica ocupacional (CAMO)	<p>El protocolo del Exámen médico ocupacional (EMO), es de acuerdo a la normativa R.M-312-2011. MINSA. Mínimo seguir lo descrito en: Ítem 4.3 del Manual corporativo de HSE para contratistas Ítem 6.1 del Proa1-041 "Procedimiento vigilancia médica de contratista en zona industrial."</p> <p>Vigente de los últimos 12 meses; y firmado por Médico ocupacional de la empresa o quien haga sus veces de empleador. (Pueden acogerse a Artículo N° 6 del DL N° 1499)</p> <p>El CAMO con restricción, se deberá enviar al área médica de Sede (correos: rtl-enfermerotop@petroperu.com.pe; ivivanco@petroperu.com.pe), adjuntando Informe médico y Matriz IPERC del contratista; SOLO en las situaciones que el trabajador es considerado personal indispensable e insustituible para el servicio encomendado (Ref.: Ítem 6.1.A.4 del PROA1-401 "Vigilancia médica de contratistas".</p>																
8	Carné de Vacunación del Contratista	<p>Debe ser emitido en el centro vacunatorio autorizado por el MINSA y refrendado por el Servicio de Salud Ocupacional del Contratista.</p> <p>Debe ser de acuerdo al Anexo 2 "Relación de vacunas ocupacionales" del PROA1-401 "Procedimiento vigilancia médica de contratista en zona industrial".</p> <p>Vigencia de acuerdo a Normativa de Vacunación vigente del Ministerio de Salud</p>																
9	SCTR de Salud y Pensión	Adjuntar la constancia, el comprobante de pago y la póliza.																
10	Registro ó Constancia de aprobación Curso Inducción QHSSE para contratistas	<p>Considerando la CIRCULAR GDST-0810-2023 de fecha Talara, 26 de julio de 2023 "Inscripción y participación en los cursos HSE: Inducción, IPERC/ATS y Permisos de Trabajo modalidad presencial":</p> <p>Enlace de inscripción a los cursos HSE: https://proikosacademy.org.pe/</p> <p>Video guía de inscripción: https://www.youtube.com/watch?v=T9a3IkAY0F8</p> <p>Agradeceremos se sirvan difundir y asegurar el cumplimiento de estos lineamientos entre su personal. Cualquier consulta con Jenny Vitonera Olaya (jfkitonera@petroperu.com.pe) o Carlos Apolinario Atocha (capolinario@petroperu.com.pe).</p> <p>Cualquier consulta con Jenny Vitonera Olaya (jfkitonera@petroperu.com.pe) o Dante Echevarría Flores (dechevarria@petroperu.com.pe).</p>																
11	DDJJ Trabajador con factor de riesgo o mayor 65 años (sólo en caso aplique)	Firmada por representante legal y médico ocupacional de la contratista, acorde a la R.M. N° 099-2020-TR "DDJJ a que se refiere el numeral 8.3 del D.S. 083-2020-PCM". En caso de bloqueo por factores de riesgo: adjuntar Declaración Jurada RM-099-200-TR y Declaración Jurada Covid-19 al correos: rtl-enfermerotop@petroperu.com.pe ; ivivanco@petroperu.com.pe .																
12	Certificados de Cursos obligatorios de la APN (Código PBIP, Seguridad Portuaria y los que exija la APN de acuerdo al tipo de actividad)	Sólo para acceso a las INSTALACIONES PORTUARIAS es OBLIGATORIO																
16	Cargo de entrega del RISST	Adjuntar cargo de entrega del RISST de Petróleos del Perú - Petroperú S.A. Adjuntar cargo de entrega del RISST de la Contratista en caso aplique.																
13	Acta de Reunión con Administrador de Contrato, personal de Seguridad de Petroperú y Representante de la Empresa Contratista.	CIRCULAR GDST-0117-2022 : Se comunica a todo el personal administrador de contrato que se le asigne un servicio u obra, deberá coordinar con personal de la Jefatura Seguridad e Higiene Industrial y Seguridad Patrimonial la ejecución de una reunión de apertura; en la cual, se coordinará los parámetros, directrices y lineamientos de la gestión Ambiental y Seguridad y Salud Ocupacional de Sede Talara con personal contratista; la cual deberá contar con la participación obligatoria del Representante legal o Gerente de la contratista, el ingeniero residente y el responsable de HSE. El acta de Reunión será uno de los requisitos obligatorios en la Gestión de Pases del Lote para el ingreso de personal contratista a las instalaciones																

Nota El personal extranjero que realiza o deba efectuar actividades en Sede Talara; debe contar con el documento de Cambio de Calidad Migratoria emitido por la Superintendencia Nacional de Migraciones y el SCTR vigente con las dos coberturas: Pensión y Salud. Referencia: D.S. 008-2018-TR

Considerar que para el trámite de entrega de fotocheck, el expediente debe ser enviado con 05 días hábiles de anticipación.

APÉNDICE N°14

REQUISITOS DE INGRESO VEHICULAR DE CONTRATISTAS

INGRESO DE VEHÍCULOS, MAQUINARIA PESADA Y GRÚAS		
A	CONDUCTORES DE VEHÍCULOS, OPERADORES MAQUINARIA PESADA Y GRUAS. (Adicional al expediente de PASE INGRESOS NUEVOS DE CONTRATISTAS, deberán de presentar):	PRECISIONES / OBSERVACIONES
1	Licencia de conducir	Copia vigente y legible. De acuerdo a la categoría requerida para el vehículo a conducir, maquinaria o grúa a operar
2	Certificado de competencia para Operadores de Maquinaria Pesada	Emitido por una entidad acreditada
3	Certificado de competencia para Operadores de Grúa	Emitido por una entidad acreditada
4	Certificado de competencia para Rigger	Emitido por una entidad acreditada
B	VEHICULOS	PRECISIONES / OBSERVACIONES
1	Tarjeta propiedad (con motor a Diesel)	
2	SOAT	Se describe la categoría correspondiente al vehículo solicitado
3	Certificado de Inspección Técnica vehicular (ITV)	Sólo para vehículos con antigüedad superior a 3 años.
C	MAQUINARIA PESADA	PRECISIONES / OBSERVACIONES
1	Documento que indique la propiedad	
2	SOAT	
3	Póliza de Seguro de Responsabilidad Civil / Póliza Todo riesgo (TREC)	- Debe dar cobertura a las actividades a desarrollar en el servicio / obra o proyecto. - Se debe adjuntar la factura que acredite el pago de la póliza. - La Póliza deberá ser renovada con 10 días de anticipación
4	Tarjeta de cubicación con su capacidad indicada en la tolva	SÓLO caso de Volquetes y en cisternas
5	Certificado de Inspección de Operatividad	Emitido por empresa certificadora acreditada
D	GRÚAS Y CAMIÓN GRÚA	PRECISIONES / OBSERVACIONES
1	Documento que indique la propiedad	
2	SOAT	
3	Póliza de Seguro de Responsabilidad Civil / Póliza Todo riesgo (TREC)	- Debe dar cobertura a las actividades a desarrollar en el servicio / obra o proyecto. - Se debe adjuntar la factura que acredite el pago de la póliza. - La Póliza deberá ser renovada con 10 días de anticipación
4	Certificado de Inspección de Operatividad	Emitido por empresa certificadora acreditada

APÉNDICE N° 15

INDUCCIÓN ESPECÍFICA EN EL ÁREA DE TRABAJO

Sede:

OTT/OC:

Empresa contratista:

Nombre del trabajador:

Puesto de Trabajo:

Fecha:

Área de trabajo:

Se deja constancia que durante la inducción específica se ha explicado los siguientes tópicos:

- a. Explicación en campo de los peligros, riesgos y medidas de control (Matriz IPERC) del puesto de trabajo.
- b. Explicación de los trabajos de alto riesgo ejecutados por el puesto de trabajo.
- c. Agentes físicos, químicos, biológicos, ergonomía, psicosociales del puesto de trabajo.
- d. Análisis de Peligro del Proceso (PHA), según la RCD N° 203-2020-OS/CD (según aplique).
- e. Plan de Respuesta a Emergencias establecidos para el área donde se desempeña el trabajador.
- f. Capacitación de los procedimientos de trabajo aplicables al puesto de trabajo.
- g. Código de colores y señalización en el área.
- h. Uso de Equipo de Protección Personal (EPP) apropiado para el tipo de tarea asignada; con explicación de los estándares de uso.
- i. Número de Centro Control y otras formas de comunicación con radio portátil o estacionario; quiénes, cómo y cuándo se deben utilizar.
- j. Práctica de ubicación (recorrido en campo) y uso de equipos de respuesta a emergencias, sistema contra incendio, sistemas de alarma, comunicación, extintores, botiquines, camillas, duchas, lava ojos y otros dispositivos utilizados para casos de respuesta a emergencias.
- k. Como reportar incidentes de personas, maquinarias o daños de la propiedad de la empresa.
- l. Importancia del orden y la limpieza en la zona de trabajo.
- m. Seguimiento, verificación y evaluación del desempeño del trabajador hasta que sea capaz de realizar la tarea asignada.

Firma del trabajador

Responsable de la contratista

**ANEXO N°16
REPORTE MENSUAL DE GENERACIÓN DE MANO DE OBRA**

Empresa Contratista													
Mes													
Fecha de reporte													
Responsable del registro													
PUESTO DE TRABAJO	MOC/ MONC	N° DE DOC.	NOMBRES	APELLIDOS	FECHA DE INGRESO	FECHA DE CESE	RÉGIMEN LABORAL	TRAB. TALAREÑO (SI/NO)	NACIONALIDAD	PROFESIÓN / ESPECIALIDAD	PROVINCIA - DISTRITO	TELÉFONO	SEXO

MOC: Mano de Obra Calificada.

MONC: Mano de Obra No Calificada.

REPORTE DE GENERACIÓN DE EMPLEO

<https://forms.office.com/r/SSp5T7R5e5>

<https://forms.office.com/Pages/DesignPageV2.aspx?subpage=design&FormId=TTgCXsdt8kOhhpU0fDzpvov7IBMCfExBkq7HHHxHieBUNzIIUIQ3NklJTDDWQkpFRtk1UVpSUzRFVi4u>

ANEXO N°17
REPORTE MENSUAL DE GENERACIÓN DE COMPRAS Y SERVICIOS A PROVEEDORES

Empresa Contratista					
Mes					
Fecha de reporte					
RAZÓN SOCIAL / NOMBRE DEL PROVEEDOR LOCAL	N° RUC	DIRECCIÓN	RUBRO DEL SERVICIO (REGISTRO SUNAT)	FECHA INICIO SERVICIO	ALCANCE DEL CONTRATO (SERVICIO BRINDADO)

REPORTE GENERACIÓN DE COMPRAS Y SERVICIOS A PROVEEDORES

<https://forms.office.com/r/5Xw9d7QdYG>

<https://forms.office.com/Pages/DesignPageV2.aspx?subpage=design&FormId=TTgCXsdt8kOhhpU0fDzpvov7IBMCFExBkq7HHHHxieBUQVBYN0ZJMjVOQk9FSIFPT0ZBUzhCVTFSTNi4u>

APÉNDICE N°18

PENALIDADES DE AMBIENTE, SEGURIDAD Y SALUD OCUPACIONAL

DESCRIPCIÓN DEL EVENTO A PENALIZAR		Requerimiento Legal Relacionado	Aplicación de Penalidad*	Penalidad (% de la valorización mensual, incluye impuestos)
1	<p>Incumplir alguna medida de seguridad y salud en el trabajo contemplada en el procedimiento PROO1-390 "Gestión CASS para Contratistas" y "Manual Corporativo de Seguridad, Salud y Protección Ambiental para Contratistas de PETROPERÚ", que como consecuencia origine alguno de los siguientes eventos, según determine el proceso de investigación a cargo de PETROPERÚ:</p> <ul style="list-style-type: none"> - Accidente mortal o Accidente incapacitante total o parcial permanente - Accidente incapacitante temporal (por ocurrencia)..... - Incidente peligroso, - Accidente leve (sólo si la compañía registra anteriormente por lo menos 2 accidentes leves o 1 incapacitante en el contrato vigente).. <p>El contratista tendrá cinco días hábiles para presentar sus descargos, pudiendo ser ampliados en caso lo justifique mediante carta al Administrador de Contrato.</p> <p>Es preciso indicar que en el caso de un accidente mortal o accidente incapacitante total o parcial permanente, PETROPERÚ evaluará la continuidad del contrato de la compañía contratista.</p>	Ley 29783 Art. 21°	Por evento	<p>...5%</p> <p>...2%</p> <p>...1%</p> <p>...1%</p>
2	No informar de inmediato y/o ocultar a PETROPERÚ cualquier incidente o accidente de trabajo.	RCD 253-2021-OS/CD Art. 6° DS 005-2012-TR Art. 110°	Por evento	2%
3	No realizar los exámenes médicos ocupacionales (pre-ocupacional, periódicos y/o de retiro) del personal a su cargo, de acuerdo con la normativa legal y los riesgos de su actividad.	Ley 29783 Art. 49° d	Por persona	1%
4	No contar con los supervisores CASS en la operación, de acuerdo con el perfil y nivel de riesgo establecido en las Condiciones Técnicas.	DS 043-2007-EM Art. 11.2° DS 005-2012-TR Art. 39° RM 448-2020-MINSA	Por evento	1%
5	Realizar trabajos no autorizados por PETROPERÚ, no contemplados en el Permiso de Trabajo, o emplear personal que trabaja para otra compañía contratista o servicio diferente.	DS 043-2007-EM Art. 61°	Por evento	1%
6	Intento de ingresar o haber ingresado de manera oculta armas, equipos no intrínsecos (teléfono celular, cámara fotográfica) o sustancias prohibidas (drogas, alcohol), dentro de las instalaciones de PETROPERÚ.	DS 043-2007-EM Art. 17.1° RAD 044-2017-APN-DIR	Por evento	1%
7	Incumplir algún control establecido en la matriz de Identificación de Peligros, Evaluación de Riesgos y Determinación de Controles (IPERC), en el Permiso de Trabajo, en el Análisis de Trabajo Seguro o en la matriz ambiental.	Ley 29783 Art. 21°	Por evento	0.6%

	DESCRIPCIÓN DEL EVENTO A PENALIZAR	Requerimiento o Legal Relacionado	Aplicación de Penalidad*	Penalidad (% de la valorización mensual, incluye impuestos)
8	No devolver a PETROPERÚ los pases de ingreso vencidos o de aquel personal que ya no cuenta con vínculo laboral o autorización para ingresar a las instalaciones.	RAD 044-2017-APN-DIR	Por evento	0.3%
9	Adulteración de documentos y/o documentación vencida.		Por evento	0.3%
10	Acto doloso (hurto de cualquier tipo, soborno, complicidad u otro).		Por evento	1%
11	Ingreso o intento de ingreso a las Instalaciones en estado etílico, bajo efectos de drogas o estupefacientes y/o injerirlos dentro de las instalaciones, asimismo, el negarse a pasar los controles de verificación respectivos.		Por evento	0.3%
12	No asistir a las reuniones de seguridad para contratistas programadas por las dependencias de seguridad de la sede de trabajo correspondiente.	DS 043-2007-EM Art. 17.1°	Por evento	0.3 %
13	Incumplir el procedimiento PROO1-246 Gestión de Permisos de Trabajo , Análisis de Trabajo Seguro y/o Manual Corporativo de Seguridad, Salud y Protección Ambiental para Contratistas de PETROPERÚ vigentes.	DS 043-2007-EM Art. 61°	Por evento	1%
14	En caso aplique, no respetar las normas de conducción de vehículos que se utilicen como parte del Contrato dentro de las instalaciones de PETROPERÚ y/o en relación a sus procesos, que se encuentran establecidas lineamiento LINA1-056 y/o en el Manual Corporativo de Seguridad, Salud y Protección Ambiental para Contratistas.	DS 016-2009-MTC	Por evento	1%
15	Ausencia, en la zona de labores, del Responsable de Ejecutar el Trabajo durante la ejecución de los trabajos de alto riesgo contemplados en el Permiso de Trabajo.	DS 005-2012-TR Art. 26° c	Por evento	1%
16	Emplear equipos de protección personal sin certificación, deteriorados, en condiciones insalubres (ejm: empleo de botas humedecidas) o entregar equipos al personal que no sean nuevos.	DS 043-2007-EM Art. 17.1°	Por evento	0.5 %
17	Identificar personal que no haga uso o trabaje con Equipos de Protección Personal deteriorados. Aplicable por cada personal identificado.	Ley 29783 Art. 21° e	Por evento	0.1 %
18	No contar o incumplir el Programa de Actividades de Ambiente, Seguridad y Salud Ocupacional del contratista para el servicio u obra, de acuerdo con lo requerido en el procedimiento PROO1-390 y el Manual Corporativo de Seguridad, Salud y Protección Ambiental para Contratistas.	DS 005-2012-TR Art. 26° h	Por evento	0.5 %
19	Emplear equipos, máquinas sin la capacitación y/o autorización respectiva, o hacer uso de herramientas no estandarizadas o no diseñadas para la labor que se ejecuta.	Ley 29783 Art. 69° b DS 043-2007-EM Art. 17.1°	Por evento	0.5 %
20	Sobrepasar las doce horas de trabajo máximo en las instalaciones de PETROPERÚ o el horario indicado en el Permiso de Trabajo, sin la respectiva autorización.	DS 043-2007-EM Art. 61°	Por evento	0.1 %
21	No realizar un adecuado acopio, almacenamiento temporal, transporte, tratamiento y/o disposición final de los residuos sólidos generados como resultado del desarrollo de sus actividades en áreas operativas o tópicos médicos, según aplique al tipo de residuo y al alcance del trabajo a cargo del contratista.	Ley 27314	Por evento	0.5 %
22	No adoptar medidas para el control y minimización de los impactos generados por siniestros o emergencias (e.g.: derrames, fugas, etc.) ocurridos a causa o con ocasión del desarrollo de sus actividades, o no efectuar la limpieza y descontaminación de las áreas afectadas como consecuencia. Esta penalidad es aplicable a las actividades del contratista que impliquen la manipulación de componentes (infraestructuras, equipos o vehículos) destinados al almacenamiento, transporte,	DS 043-2007-EM Art. 17.1°	Por evento	2%

DESCRIPCIÓN DEL EVENTO A PENALIZAR		Requerimiento o Legal Relacionado	Aplicación de Penalidad*	Penalidad (% de la valorización mensual, incluye impuestos)
	despacho, recepción o procesamiento de materiales peligrosos (hidrocarburos, sustancias químicas o residuos).			
23	Alteración o manipulación del sistema de medición referencial del producto en cisterna, según aplique.		Por evento	0.5 %
24	Incumplimiento y/o inoperatividad de controles operacionales de sus actividades, como en el proceso de carga en las islas de despacho, en el manejo de vehículos, en el sistema de sobrellenado de cisternas.	Ley 29783 Principio de prevención	Por evento	0.5 %
25	Ingreso de equipos a las instalaciones sin sistemas de protección y/o retiro de estos (guardas, protección de válvulas de carga de cisterna, entre otros).	Ley 29783 Principio de prevención	Por evento	0.5 %
26	Derrame de producto ocasionado por cisterna o vehículo en mal estado o defectuoso.		Por evento	0.3 %
27	No contar con elementos de seguridad aplicables a la actividad como extintores, conos, señalizaciones, entre otros.	Ley 29783 Principio de prevención	Por evento	0.1 %
28	En caso LA CONTRATISTA origine producción diferida como resultado de re-trabajo de mantenimiento preventivo y correctivo, Petroperú aplicará una penalidad equivalente hasta un 10% de la producción diferida, con un monto máximo del 10% de la facturación del periodo afectado.		Por evento	1%
29	Para los diagnósticos de falla mal realizados que conlleven al cambio innecesario de repuestos que no son la solución a la falla, el costo de los repuestos y de la mano de obra, al igual que los gastos generales que PetroPerú aplique, será asumido íntegramente por LA CONTRATISTA y de ser el caso, deducido de la valorización mensual más próxima, previo reporte aprobado por PetroPerú.		Por evento	1%
30	Por incumplimiento de la gestión de LA CONTRATISTA de acuerdo con el Target de los indicadores que hayan sido consensuado por las partes, se aplicará a partir del día siguiente de firmado el acuerdo entre las partes. Petroperú aplicará una penalidad de \$ 1000 mil dólares.		Por evento	1%
31	En caso se detecten ingresos a las zonas de operación de teléfonos celulares, laptops u otro equipo no autorizado por PetroPerú se aplicará una multa de US\$ 100.00 que serán descontados de su valorización mensual.		Por evento	1%
32	La falla del equipo y/o de sus componentes será analizada conjuntamente por el coordinador de PetroPerú, el Supervisor de Área de LA CONTRATISTA y los Administradores de Contrato de ambas Partes, quienes determinarán de mutuo acuerdo la causa y responsabilidad de la falla. En caso de que la falla del equipo y/o de sus componentes esté directamente relacionada con procedimientos de mantenimiento y/o reparación inapropiados aplicados por personal de LA CONTRATISTA, ya sea por negligencia o desconocimiento, LA CONTRATISTA asumirá íntegramente el costo correspondiente a la reparación (Mano de Obra, Repuestos y Producción diferida), el cual, de ser el caso, será deducido en la valorización mensual que corresponda. Asimismo, en caso Petroperú haya tenido que solicitar el equipo y/o sus componentes a un tercero o haya tenido que proporcionarlos directamente, el costo será asumido íntegramente por LA CONTRATISTA, adicionando los gastos generales que aplique Petroperú, cuyo costo también será deducido de la valorización mensual por los servicios.		Por evento	1%

DEFINICIONES APLICABLES AL CUADRO DE PENALIDADES:

* **Penalidad por Evento:** En caso un tipo de incumplimiento sea detectado dos o más veces durante el desarrollo de una misma acción de supervisión, se aplicará una única penalidad, la cual corresponderá al evento detectado en su conjunto. Si se verifica la reincidencia del incumplimiento durante una acción de supervisión posterior, ésta dará lugar a la imposición de una nueva penalidad.

Accidente Mortal: Suceso cuyas lesiones producen la muerte del trabajador.

Accidente Incapacitante: suceso cuya lesión, resultado de la evaluación médica, da lugar a descanso, ausencia justificada al trabajo y tratamiento. Para fines estadísticos, no se tomará en cuenta el día de ocurrido el accidente. Según el grado de incapacidad los accidentes de trabajo pueden ser:

- o Total Temporal: cuando la lesión genera en el accidentado la imposibilidad de utilizar su organismo; se otorgará tratamiento médico hasta su plena recuperación.
- o Parcial Permanente: cuando la lesión genera la pérdida parcial de un miembro u órgano o de las funciones del mismo.
- o Total Permanente: cuando la lesión genera la pérdida anatómica o funcional total de un miembro u órgano; o de las funciones del mismo. Se considera a partir de la pérdida del dedo meñique.

Incidente Peligroso: Todo suceso potencialmente riesgoso que pudiera causar lesiones o enfermedades a las personas en su trabajo o a la población.

Accidente Leve: Suceso cuya lesión, resultado de la evaluación médica, que genera en el accidentado un descanso breve con retorno máximo al día siguiente a sus labores habituales.

Incidente: Suceso acaecido en el curso del trabajo o en relación con el trabajo, en el que la persona afectada no sufre lesiones corporales, o en el que éstas sólo requieren cuidados de primeros auxilios.

Accidente de Trabajo: Todo suceso repentino que sobrevenga por causa o con ocasión del trabajo y que produzca en el trabajador una lesión orgánica, una perturbación funcional, una invalidez o la muerte. Es también accidente de trabajo aquel que se produce durante la ejecución de órdenes del empleador, o durante la ejecución de una labor bajo su autoridad, y aun fuera del lugar y horas de trabajo.

APÉNDICE N°19

PROCEDIMIENTO DE CONTRATACIÓN DE MANO DE OBRA LOCAL.

Se adjunta Procedimiento N°PROO2-002



Adobe Acrobat
PDFXML Document

APÉNDICE N°20

PROCEDIMIENTO DE GESTIÓN DE QUEJAS, RECLAMOS Y SUGERENCIAS

Se adjunta Procedimiento N°PROA1-1241



Adobe Acrobat
PDFXML Document

APÉNDICE N°21
CÓDIGO DE CONDUCTA
(CODA2-004)

COMPROMISO DE ADHESIÓN AL CÓDIGO DE CONDUCTA		
<p>Dejo constancia de la recepción, lectura, comprensión y aceptación del “Código de Conducta para el personal de las Contratistas y Subcontratistas de PETROPERÚ S.A. en Sede Talara” y me comprometo a ceñirme al presente Código, siendo de cumplimiento obligatorio en mi calidad de Contratista o Subcontratista de PETROPERÚ S.A. en Sede Talara, comprometiéndome a cumplir y hacer cumplir a mis colaboradores a cabalidad y en todo momento con los principios y normas que se establecen en el mismo.</p> <p>Por lo que manifiesto comprender y compartir los lineamientos detallados en el Código, y me comprometo a respetarlos y actuar dando el ejemplo y comunicando, a través de la Jefatura Gestión Social Talara, Plantas y Terminales Norte u otros canales receptores de denuncias, cualquier conducta que se desvíe de lo establecido en el citado documento.</p>		
Talara, de de		
Datos del Representante Legal del Contratista / Subcontratista		
Nombres:		
Apellidos:		
DNI N°:		
Número telefónico:		
Correo electrónico de contacto:		
Datos de la Compañía Contratista / Subcontratista		
Razón social:		
RUC N°:		
Dirección legal:		
Número telefónico:		
Correo electrónico de contacto:		
Aceptación del cumplimiento del Código de Conducta		
Nombres:		DNI N°:
Apellidos:		Ficha N°:
Firma del Trabajador:		
Huella digital		

ELABORADO POR:	APROBADO POR:
<div><p>Firmado digitalmente por: DUQUE ALVARADO Rolando Jahir FAJ 20100128218 hard Motivo: Soy el autor del documento Fecha: 04/07/2024 14:32:20-0500</p></div> <p>Ing. Rolando Jahir Duque Alvarado. Jefe de Unidad de Producción Lote VI.</p>	<p>Ing. Tomás Díaz del Águila. Gerente Corporativo Exploración Producción y Oleoducto.</p>