

BASES ESTÁNDAR DE ADJUDICACIÓN SIMPLIFICADA PARA LA CONTRATACIÓN DE BIENES

Aprobado mediante Directiva N° 001-2019-OSCE/CD



SUB DIRECCIÓN DE NORMATIVIDAD – DIRECCIÓN TÉCNICO NORMATIVA
ORGANISMO SUPERVISOR DE LAS CONTRATACIONES DEL ESTADO - OSCE

SIMBOLOGÍA UTILIZADA:

N°	Símbolo	Descripción
1	[ABC] / [.....]	La información solicitada dentro de los corchetes sombreados debe ser completada por la Entidad durante la elaboración de las bases.
2	[ABC] / [.....]	Es una indicación, o información que deberá ser completada por la Entidad con posterioridad al otorgamiento de la buena pro para el caso específico de la elaboración de la PROFORMA DEL CONTRATO; o por los proveedores, en el caso de los ANEXOS de la oferta.
3	<div>Importante</div> <ul style="list-style-type: none"> • Abc 	Se refiere a consideraciones importantes a tener en cuenta por el órgano encargado de las contrataciones o comité de selección, según corresponda y por los proveedores.
4	<div>Advertencia</div> <ul style="list-style-type: none"> • Abc 	Se refiere a advertencias a tener en cuenta por el órgano encargado de las contrataciones o comité de selección, según corresponda y por los proveedores.
5	<div>Importante para la Entidad</div> <ul style="list-style-type: none"> • Xyz 	Se refiere a consideraciones importantes a tener en cuenta por el órgano encargado de las contrataciones o comité de selección, según corresponda, y deben ser eliminadas una vez culminada la elaboración de las bases.

CARACTERÍSTICAS DEL DOCUMENTO:

Las bases estándar deben ser elaboradas en formato WORD, y deben tener las siguientes características:

N°	Características	Parámetros
1	Márgenes	Superior : 2.5 cm Inferior: 2.5 cm Izquierda: 2.5 cm Derecha: 2.5 cm
2	Fuente	Arial
3	Estilo de Fuente	Normal: Para el contenido en general Cursiva: Para el encabezado y pie de página Para las Consideraciones importantes (Ítem 3 del cuadro anterior)
4	Color de Fuente	Automático: Para el contenido en general Azul : Para las Consideraciones importantes (Ítem 3 del cuadro anterior)
5	Tamaño de Letra	16 : Para las dos primeras hojas de las Secciones General y Específica 11 : Para el nombre de los Capítulos. 10 : Para el cuerpo del documento en general 9 : Para el encabezado y pie de página Para el contenido de los cuadros, pudiendo variar, según la necesidad 8 : Para las Notas al pie
6	Alineación	Justificada: Para el contenido en general y notas al pie. Centrada : Para la primera página, los títulos de las Secciones y nombres de los Capítulos)
7	Interlineado	Sencillo
8	Espaciado	Anterior : 0 Posterior : 0
9	Subrayado	Para los nombres de las Secciones y para resaltar o hacer hincapié en algún concepto

INSTRUCCIONES DE USO:

- Una vez registrada la información solicitada dentro de los corchetes sombreados en gris, el texto deberá quedar en letra tamaño 10, con estilo normal, sin formato de negrita y sin sombrear.
- La nota **IMPORTANTE** no puede ser modificada ni eliminada en la Sección General. En el caso de la Sección Específica debe seguirse la instrucción que se indica en dicha nota.

Elaboradas en enero de 2019

Modificadas en marzo 2019, junio 2019, diciembre 2019, julio 2020, julio y diciembre 2021, junio y octubre de 2022



BASES ESTÁNDAR DE ADJUDICACIÓN SIMPLIFICADA PARA LA CONTRATACIÓN DE BIENES

ADJUDICACION SIMPLIFICADA N° 064-2023-GRM-1

PRIMERA CONVOCATORIA

CONTRATACIÓN DE BIENES

ADQUISICION DE TRANSFORMADORES DE DISTRIBUCION, PARA LA OBRA: "AMPLIACION, MEJORAMIENTO DEL SISTEMA ELÉCTRICO PARA LOS SECTORES DE PROMUVI I Y ASOCIACIONES DE VIVIENDA DE EL ALGARROBAL DISTRITO DE EL ALGARROBAL, PROVINCIA DE ILO, REGIÓN MOQUEGUA", CUI N° 2303382

**MOQUEGUA – PERU
2023**

DEBER DE COLABORACIÓN

La Entidad y todo proveedor que se someta a las presentes Bases, sea como participante, postor y/o contratista, deben conducir su actuación conforme a los principios previstos en la Ley de Contrataciones del Estado.

En este contexto, se encuentran obligados a prestar su colaboración al OSCE y a la Secretaría Técnica de la Comisión de Defensa de la Libre Competencia del INDECOPI, en todo momento según corresponda a sus competencias, a fin de comunicar presuntos casos de fraude, colusión y corrupción por parte de los funcionarios y servidores de la Entidad, así como los proveedores y demás actores que participan en el proceso de contratación.

De igual forma, deben poner en conocimiento del OSCE y a la Secretaría Técnica de la Comisión de Defensa de la Libre Competencia del INDECOPI los indicios de conductas anticompetitivas que se presenten durante el proceso de contratación, en los términos del Decreto Legislativo N° 1034, "Ley de Represión de Conductas Anticompetitivas", o norma que la sustituya, así como las demás normas de la materia.

La Entidad y todo proveedor que se someta a las presentes Bases, sea como participante, postor y/o contratista del proceso de contratación deben permitir al OSCE o a la Secretaría Técnica de la Comisión de Defensa de la Libre Competencia del INDECOPI el acceso a la información referida a las contrataciones del Estado que sea requerida, prestar testimonio o absolución de posiciones que se requieran, entre otras formas de colaboración.

SECCIÓN GENERAL

DISPOSICIONES COMUNES DEL PROCEDIMIENTO DE SELECCIÓN

(ESTA SECCIÓN NO DEBE SER MODIFICADA EN NINGÚN EXTREMO, BAJO SANCIÓN DE NULIDAD)

CAPÍTULO I ETAPAS DEL PROCEDIMIENTO DE SELECCIÓN

1.1. REFERENCIAS

Cuando en el presente documento se mencione la palabra Ley, se entiende que se está haciendo referencia a la Ley N° 30225, Ley de Contrataciones del Estado, y cuando se mencione la palabra Reglamento, se entiende que se está haciendo referencia al Reglamento de la Ley de Contrataciones del Estado aprobado por Decreto Supremo N° 344-2018-EF.

Las referidas normas incluyen sus respectivas modificaciones, de ser el caso.

1.2. CONVOCATORIA

Se realiza a través de su publicación en el SEACE de conformidad con lo señalado en el artículo 54 del Reglamento, en la fecha señalada en el calendario del procedimiento de selección, debiendo adjuntar las bases y resumen ejecutivo.

1.3. REGISTRO DE PARTICIPANTES

El registro de participantes se realiza conforme al artículo 55 del Reglamento. En el caso de un consorcio, basta que se registre uno (1) de sus integrantes.

Importante

- *Para registrarse como participante en un procedimiento de selección convocado por las Entidades del Estado Peruano, es necesario que los proveedores cuenten con inscripción vigente y estar habilitados ante el Registro Nacional de Proveedores (RNP) que administra el Organismo Supervisor de las Contrataciones del Estado (OSCE). Para obtener mayor información, se puede ingresar a la siguiente dirección electrónica: www.rnp.gob.pe.*
- *Los proveedores que deseen registrar su participación deben ingresar al SEACE utilizando su Certificado SEACE (usuario y contraseña). Asimismo, deben observar las instrucciones señaladas en el documento de orientación "Guía para el registro de participantes electrónico" publicado en <https://www2.seace.gob.pe/>.*
- *En caso los proveedores no cuenten con inscripción vigente en el RNP y/o se encuentren inhabilitados o suspendidos para ser participantes, postores y/o contratistas, el SEACE restringirá su registro, quedando a potestad de estos intentar nuevamente registrar su participación en el procedimiento de selección en cualquier otro momento, dentro del plazo establecido para dicha etapa, siempre que haya obtenido la vigencia de su inscripción o quedado sin efecto la sanción que le impuso el Tribunal de Contrataciones del Estado.*

1.4. FORMULACIÓN DE CONSULTAS Y OBSERVACIONES A LAS BASES

La formulación de consultas y observaciones a las bases se efectúa de conformidad con lo establecido en los numerales 72.1 y 72.2 del artículo 72 del Reglamento, así como el literal a) del artículo 89 del Reglamento.

Importante

No pueden formularse consultas ni observaciones respecto del contenido de una ficha de homologación aprobada. Las consultas y observaciones que se formulen sobre el particular, se tienen como no presentadas.

1.5. ABSOLUCIÓN DE CONSULTAS, OBSERVACIONES E INTEGRACIÓN DE BASES

La absolución de consultas, observaciones e integración de las bases se realizan conforme a las disposiciones previstas en el numeral 72.4 del artículo 72 del Reglamento y el literal a) del artículo 89 del Reglamento.

Importante

- *No se absolverán consultas y observaciones a las bases que se presenten en forma física.*
- *Cuando exista divergencia entre lo indicado en el pliego de absolución de consultas y observaciones y la integración de bases, prevalece lo absuelto en el referido pliego; sin perjuicio, del deslinde de responsabilidades correspondiente.*

1.6. FORMA DE PRESENTACIÓN DE OFERTAS

Las ofertas se presentan conforme lo establecido en el artículo 59 y en el artículo 90 del Reglamento.

Las declaraciones juradas, formatos o formularios previstos en las bases que conforman la oferta deben estar debidamente firmados por el postor (firma manuscrita o digital, según la Ley Nº 27269, Ley de Firmas y Certificados Digitales¹). Los demás documentos deben ser visados por el postor. En el caso de persona jurídica, por su representante legal, apoderado o mandatario designado para dicho fin y, en el caso de persona natural, por este o su apoderado. No se acepta el pegado de la imagen de una firma o visto. Las ofertas se presentan foliadas.

Importante

- *Los formularios electrónicos que se encuentran en el SEACE y que los proveedores deben llenar para presentar sus ofertas, tienen carácter de declaración jurada.*
- *En caso la información contenida en los documentos escaneados que conforman la oferta no coincida con lo declarado a través del SEACE, prevalece la información declarada en los documentos escaneados.*
- *No se tomarán en cuenta las ofertas que se presenten en físico a la Entidad.*

1.7. PRESENTACIÓN Y APERTURA DE OFERTAS

El participante presentará su oferta de manera electrónica a través del SEACE, desde las 00:01 horas hasta las 23:59 horas del día establecido para el efecto en el cronograma del procedimiento; adjuntando el archivo digitalizado que contenga los documentos que conforman la oferta de acuerdo a lo requerido en las bases.

El participante debe verificar antes de su envío, bajo su responsabilidad, que el archivo pueda ser descargado y su contenido sea legible.

Importante

Los integrantes de un consorcio no pueden presentar ofertas individuales ni conformar más de un consorcio en un procedimiento de selección, o en un determinado ítem cuando se trate de procedimientos de selección según relación de ítems.

¹ Para mayor información sobre la normativa de firmas y certificados digitales ingresar a: <https://www.indecopi.gob.pe/web/firmas-digitales/firmar-y-certificados-digitales>

En la apertura electrónica de la oferta, el órgano encargado de las contrataciones o el comité de selección, según corresponda, verifica la presentación de lo exigido en la sección específica de las bases de conformidad con el numeral 73.2 del artículo 73 del Reglamento y determina si las ofertas responden a las características y/o requisitos funcionales y condiciones de las Especificaciones Técnicas, detallados en la sección específica de las bases. De no cumplir con lo requerido, la oferta se considera no admitida.

1.8. EVALUACIÓN DE LAS OFERTAS

La evaluación de las ofertas se realiza conforme a lo establecido en el numeral 74.1 y el literal a) del numeral 74.2 del artículo 74 del Reglamento.

En el supuesto de que dos (2) o más ofertas empaten, la determinación del orden de prelación de las ofertas empatadas se efectúa siguiendo estrictamente el orden establecido en el numeral 91.1 del artículo 91 del Reglamento.

El desempate mediante sorteo se realiza de manera electrónica a través del SEACE.

1.9. CALIFICACIÓN DE OFERTAS

La calificación de las ofertas se realiza conforme a lo establecido en los numerales 75.1 y 75.2 del artículo 75 del Reglamento.

1.10. SUBSANACIÓN DE LAS OFERTAS

La subsanación de las ofertas se sujeta a lo establecido en el artículo 60 del Reglamento. El plazo que se otorgue para la subsanación no puede ser inferior a un (1) día hábil.

La solicitud de subsanación se realiza de manera electrónica a través del SEACE y será remitida al correo electrónico consignado por el postor al momento de realizar su inscripción en el RNP, siendo su responsabilidad el permanente seguimiento de las notificaciones a dicho correo. La notificación de la solicitud se entiende efectuada el día de su envío al correo electrónico.

La presentación de las subsanaciones se realiza a través del SEACE. No se tomará en cuenta la subsanación que se presente en físico a la Entidad.

1.11. RECHAZO DE LAS OFERTAS

Previo al otorgamiento de la buena pro, el órgano encargado de las contrataciones o el comité de selección, según corresponda, revisa las ofertas económicas que cumplen los requisitos de calificación, de conformidad con lo establecido para el rechazo de ofertas, previsto en el artículo 68 del Reglamento, de ser el caso.

De rechazarse alguna de las ofertas calificadas, el órgano encargado de las contrataciones o el comité de selección, según corresponda, revisa el cumplimiento de los requisitos de calificación de los postores que siguen en el orden de prelación, en caso las hubiere.

1.12. OTORGAMIENTO DE LA BUENA PRO

Definida la oferta ganadora, el órgano encargado de las contrataciones o el comité de selección, según corresponda, otorga la buena pro mediante su publicación en el SEACE, incluyendo el cuadro comparativo y las actas debidamente motivadas de los resultados de la admisión, no admisión, evaluación, calificación, descalificación, rechazo y el otorgamiento de la buena pro.

1.13. CONSENTIMIENTO DE LA BUENA PRO

Cuando se hayan presentado dos (2) o más ofertas, el consentimiento de la buena pro se produce a los cinco (5) días hábiles siguientes de la notificación de su otorgamiento, sin que los postores hayan ejercido el derecho de interponer el recurso de apelación.

En caso que se haya presentado una sola oferta, el consentimiento de la buena pro se produce el mismo día de la notificación de su otorgamiento.

El consentimiento del otorgamiento de la buena pro se publica en el SEACE al día hábil siguiente de producido.

Importante

Una vez consentido el otorgamiento de la buena pro, el órgano encargado de las contrataciones o el órgano de la Entidad al que se haya asignado tal función realiza la verificación de la oferta presentada por el postor ganador de la buena pro conforme lo establecido en el numeral 64.6 del artículo 64 del Reglamento.

CAPÍTULO II SOLUCIÓN DE CONTROVERSIAS DURANTE EL PROCEDIMIENTO DE SELECCIÓN

2.1. RECURSO DE APELACIÓN

A través del recurso de apelación se pueden impugnar los actos dictados durante el desarrollo del procedimiento de selección hasta antes del perfeccionamiento del contrato.

El recurso de apelación se presenta ante la Entidad convocante, y es conocido y resuelto por su Titular, cuando el valor estimado sea igual o menor a cincuenta (50) UIT. Cuando el valor estimado sea mayor a dicho monto, el recurso de apelación se presenta ante y es resuelto por el Tribunal de Contrataciones del Estado.

En los procedimientos de selección según relación de ítems, el valor estimado total del procedimiento determina ante quién se presenta el recurso de apelación.

Los actos que declaren la nulidad de oficio, la cancelación del procedimiento de selección y otros actos emitidos por el Titular de la Entidad que afecten la continuidad de este, se impugnan ante el Tribunal de Contrataciones del Estado.

Importante

- *Una vez otorgada la buena pro, el órgano encargado de las contrataciones o el comité de selección, según corresponda, está en la obligación de permitir el acceso de los participantes y postores al expediente de contratación, salvo la información calificada como secreta, confidencial o reservada por la normativa de la materia, a más tardar dentro del día siguiente de haberse solicitado por escrito.*
Luego de otorgada la buena pro no se da a conocer las ofertas cuyos requisitos de calificación no fueron analizados y revisados por el órgano encargado de las contrataciones o el comité de selección, según corresponda.
- *A efectos de recoger la información de su interés, los postores pueden valerse de distintos medios, tales como: (i) la lectura y/o toma de apuntes, (ii) la captura y almacenamiento de imágenes, e incluso (iii) pueden solicitar copia de la documentación obrante en el expediente, siendo que, en este último caso, la Entidad deberá entregar dicha documentación en el menor tiempo posible, previo pago por tal concepto.*
- *El recurso de apelación se presenta ante la Mesa de Partes del Tribunal o ante las oficinas desconcentradas del OSCE, o en la Unidad de Trámite Documentario de la Entidad, según corresponda.*

2.2. PLAZOS DE INTERPOSICIÓN DEL RECURSO DE APELACIÓN

La apelación contra el otorgamiento de la buena pro o contra los actos dictados con anterioridad a ella se interpone dentro de los cinco (5) días hábiles siguientes de haberse notificado el otorgamiento de la buena pro.

La apelación contra los actos dictados con posterioridad al otorgamiento de la buena pro, contra la declaración de nulidad, cancelación y declaratoria de desierto del procedimiento, se interpone dentro de los cinco (5) días hábiles siguientes de haberse tomado conocimiento del acto que se desea impugnar.

CAPÍTULO III DEL CONTRATO

3.1. PERFECCIONAMIENTO DEL CONTRATO

Los plazos y el procedimiento para perfeccionar el contrato se realiza conforme a lo indicado en el artículo 141 del Reglamento.

El contrato se perfecciona con la suscripción del documento que lo contiene, salvo en los contratos cuyo monto del valor estimado no supere los doscientos mil Soles (S/ 200,000.00), en los que se puede perfeccionar con la recepción de la orden de compra, conforme a lo previsto en la sección específica de las bases.

En el caso de procedimientos de selección por relación de ítems, se puede perfeccionar el contrato con la suscripción del documento o con la recepción de una orden de compra, cuando el valor estimado del ítem corresponda al parámetro establecido en el párrafo anterior.

Importante

El órgano encargado de las contrataciones o el comité de selección, según corresponda, debe consignar en la sección específica de las bases la forma en que se perfeccionará el contrato, sea con la suscripción del contrato o la recepción de la orden de compra. En caso la Entidad perfeccione el contrato con la recepción de la orden de compra no debe incluir la proforma del contrato establecida en el Capítulo V de la sección específica de las bases.

Para perfeccionar el contrato, el postor ganador de la buena pro debe presentar los documentos señalados en el artículo 139 del Reglamento y los previstos en la sección específica de las bases.

3.2. GARANTÍAS

Las garantías que deben otorgar los postores y/o contratistas, según corresponda, son las de fiel cumplimiento del contrato y por los adelantos.

3.2.1. GARANTÍA DE FIEL CUMPLIMIENTO

Como requisito indispensable para perfeccionar el contrato, el postor ganador debe entregar a la Entidad la garantía de fiel cumplimiento del mismo por una suma equivalente al diez por ciento (10%) del monto del contrato original. Esta se mantiene vigente hasta la conformidad de la recepción de la prestación a cargo del contratista.

3.2.2. GARANTÍA DE FIEL CUMPLIMIENTO POR PRESTACIONES ACCESORIAS

En las contrataciones que conllevan la ejecución de prestaciones accesorias, tales como mantenimiento, reparación o actividades afines, se otorga una garantía adicional por una suma equivalente al diez por ciento (10%) del monto del contrato de la prestación accesoria, la misma que debe ser renovada periódicamente hasta el cumplimiento total de las obligaciones garantizadas.

Importante

En los contratos cuyos montos sean iguales o menores a doscientos mil Soles (S/ 200,000.00), no corresponde presentar garantía de fiel cumplimiento de contrato ni garantía de fiel cumplimiento por prestaciones accesorias. Dicha excepción también aplica a los contratos derivados de procedimientos de selección por relación de ítems, cuando el monto del ítem adjudicado o la sumatoria de los montos de los ítems adjudicados no superen el monto señalado anteriormente, conforme a lo dispuesto en el literal a) del artículo 152 del Reglamento.

3.2.3. GARANTÍA POR ADELANTO

En caso se haya previsto en la sección específica de las bases la entrega de adelantos, el contratista debe presentar una garantía emitida por idéntico monto conforme a lo estipulado en el artículo 153 del Reglamento.

3.3. REQUISITOS DE LAS GARANTÍAS

Las garantías que se presenten deben ser incondicionales, solidarias, irrevocables y de realización automática en el país, al solo requerimiento de la Entidad. Asimismo, deben ser emitidas por empresas que se encuentren bajo la supervisión directa de la Superintendencia de Banca, Seguros y Administradoras Privadas de Fondos de Pensiones y que cuenten con clasificación de riesgo B o superior. Asimismo, deben estar autorizadas para emitir garantías; o estar consideradas en la última lista de bancos extranjeros de primera categoría que periódicamente publica el Banco Central de Reserva del Perú.

Importante

Corresponde a la Entidad verificar que las garantías presentadas por el postor ganador de la buena pro y/o contratista cumplan con los requisitos y condiciones necesarios para su aceptación y eventual ejecución, sin perjuicio de la determinación de las responsabilidades funcionales que correspondan.

Advertencia

Los funcionarios de las Entidades no deben aceptar garantías emitidas bajo condiciones distintas a las establecidas en el presente numeral, debiendo tener en cuenta lo siguiente:

- 1. La clasificadora de riesgo que asigna la clasificación a la empresa que emite la garantía debe encontrarse listada en el portal web de la SBS (<http://www.sbs.gob.pe/sistema-financiero/clasificadoras-de-riesgo>).*
- 2. Se debe identificar en la página web de la clasificadora de riesgo respectiva, cuál es la clasificación vigente de la empresa que emite la garantía, considerando la vigencia a la fecha de emisión de la garantía.*
- 3. Para fines de lo establecido en el artículo 148 del Reglamento, la clasificación de riesgo B, incluye las clasificaciones B+ y B.*
- 4. Si la empresa que otorga la garantía cuenta con más de una clasificación de riesgo emitida por distintas empresas listadas en el portal web de la SBS, bastará que en una de ellas cumpla con la clasificación mínima establecida en el Reglamento.*

En caso exista alguna duda sobre la clasificación de riesgo asignada a la empresa emisora de la garantía, se deberá consultar a la clasificadora de riesgos respectiva.

De otro lado, además de cumplir con el requisito referido a la clasificación de riesgo, a efectos de verificar si la empresa emisora se encuentra autorizada por la SBS para emitir garantías, debe revisarse el portal web de dicha Entidad (<http://www.sbs.gob.pe/sistema-financiero/relacion-de-empresas-que-se-encuentran-autorizadas-a-emitir-cartas-fianza>).

Advertencia

Los funcionarios competentes deben verificar la autenticidad de la garantía a través de los mecanismos establecidos (consulta web, teléfono u otros) por la empresa emisora.

3.4. EJECUCIÓN DE GARANTÍAS

La Entidad puede solicitar la ejecución de las garantías conforme a los supuestos contemplados en el artículo 155 del Reglamento.

3.5. ADELANTOS

La Entidad puede entregar adelantos directos al contratista, los que en ningún caso exceden en conjunto del treinta por ciento (30%) del monto del contrato original, siempre que ello haya sido previsto en la sección específica de las bases.

3.6. PENALIDADES

3.6.1. PENALIDAD POR MORA EN LA EJECUCIÓN DE LA PRESTACIÓN

En caso de retraso injustificado del contratista en la ejecución de las prestaciones objeto del contrato, la Entidad le aplica automáticamente una penalidad por mora por cada día de atraso, de conformidad con el artículo 162 del Reglamento.

3.6.2. OTRAS PENALIDADES

La Entidad puede establecer penalidades distintas a la mencionada en el numeral precedente, según lo previsto en el artículo 163 del Reglamento y lo indicado en la sección específica de las bases.

Estos dos tipos de penalidades se calculan en forma independiente y pueden alcanzar cada una un monto máximo equivalente al diez por ciento (10%) del monto del contrato vigente, o de ser el caso, del ítem que debió ejecutarse.

3.7. INCUMPLIMIENTO DEL CONTRATO

Las causales para la resolución del contrato, serán aplicadas de conformidad con el artículo 36 de la Ley y 164 del Reglamento.

3.8. PAGOS

El pago se realiza después de ejecutada la respectiva prestación, pudiendo contemplarse pagos a cuenta, según la forma establecida en la sección específica de las bases o en el contrato.

La Entidad paga las contraprestaciones pactadas a favor del contratista dentro de los diez (10) días calendario siguientes de otorgada la conformidad de los bienes, siempre que se verifiquen las condiciones establecidas en el contrato para ello, bajo responsabilidad del funcionario competente.

La conformidad se emite en un plazo máximo de siete (7) días de producida la recepción salvo que se requiera efectuar pruebas que permitan verificar el cumplimiento de la obligación, en cuyo caso la conformidad se emite en un plazo máximo de quince (15) días, bajo responsabilidad del funcionario que debe emitir la conformidad.

En el caso que se haya suscrito contrato con un consorcio, el pago se realizará de acuerdo a lo que se indique en el contrato de consorcio.

Advertencia

En caso de retraso en los pagos a cuenta o pago final por parte de la Entidad, salvo que se deba a caso fortuito o fuerza mayor, esta reconoce al contratista los intereses legales correspondientes, de conformidad con el artículo 39 de la Ley y 171 del Reglamento, debiendo repetir contra los responsables de la demora injustificada.

3.9. DISPOSICIONES FINALES

Todos los demás aspectos del presente procedimiento no contemplados en las bases se regirán supletoriamente por la Ley y su Reglamento, así como por las disposiciones legales vigentes.

SECCIÓN ESPECÍFICA

CONDICIONES ESPECIALES DEL PROCEDIMIENTO DE SELECCIÓN

(EN ESTA SECCIÓN LA ENTIDAD DEBERÁ COMPLETAR LA INFORMACIÓN EXIGIDA, DE ACUERDO A LAS INSTRUCCIONES INDICADAS)

CAPÍTULO I GENERALIDADES

1.1. ENTIDAD CONVOCANTE

Nombre : GOBIERNO REGIONAL DE MOQUEGUA – SEDE CENTRAL
RUC N° : 20519752604
Domicilio legal : AV. CIRCUNVALACION 1-B S/N, FUNDO EL GRAMADAL
Teléfono: : 053-584550 anexo 1417
Correo electrónico: : procesos@regionmoquegua.gob.pe

1.2. OBJETO DE LA CONVOCATORIA

El presente procedimiento de selección tiene por objeto la contratación de **ADQUISICION DE TRANSFORMADORES DE DISTRIBUCION, PARA LA OBRA: “AMPLIACION, MEJORAMIENTO DEL SISTEMA ELÉCTRICO PARA LOS SECTORES DE PROMUVI I Y ASOCIACIONES DE VIVIENDA DE EL ALGARROBAL DISTRITO DE EL ALGARROBAL, PROVINCIA DE ILO, REGIÓN MOQUEGUA”**, CUI N° 2303382

ITEM	DENOMINACION DEL BIEN SEGUN LA FICHA TECNICA	UNIDAD DE MEDIDA	CANTIDAD
1	ADQUISICION DE TRANSFORMADORES DE DISTRIBUCION	UNIDAD	5

1.3. EXPEDIENTE DE CONTRATACIÓN

El expediente de contratación fue aprobado mediante **MEMORANDUM N° 2108-2023-GRM/GGR/ORA** el 19 de octubre del 2023

1.4. FUENTE DE FINANCIAMIENTO

RECURSOS DETERMINADOS

Importante

La fuente de financiamiento debe corresponder a aquella prevista en la Ley de Equilibrio Financiero del Presupuesto del Sector Público del año fiscal en el cual se convoca el procedimiento de selección.

1.5. SISTEMA DE CONTRATACIÓN

El presente procedimiento se rige por el sistema de **PRECIOS UNITARIOS**, de acuerdo con lo establecido en el expediente de contratación respectivo.

1.6. MODALIDAD DE EJECUCIÓN

NO CORRESPONDE

1.7. DISTRIBUCIÓN DE LA BUENA PRO

NO APLICA

1.8. ALCANCES DEL REQUERIMIENTO

El alcance de la prestación está definido en el Capítulo III de la presente sección de las bases.

1.9. PLAZO DE ENTREGA

Los bienes materia de la presente convocatoria se entregarán en el plazo de **(25) VEINTI CINCO DIAS CALENDARIOS, contados a partir del día siguiente de notificado la orden de compra**, en concordancia con lo establecido en el expediente de contratación.

1.10. COSTO DE REPRODUCCIÓN Y ENTREGA DE BASES

Los participantes registrados tienen el derecho de recabar un ejemplar de las bases, para cuyo efecto deben cancelar **S/ 10.00 (DIEZ CON 00/100 SOLES) en CAJA DE LA ENTIDAD Y RECABAR LAS BASES EN EL AREA DE PROCESOS DE LA OFICINA DE LOGISTICA Y SERVICIOS GENERALES, SITO EN MALECON MARISCAL DOMINGO NIETO 1-B S/N SECTOR EL GRAMADAL.**

Importante

El costo de entrega de un ejemplar de las bases no puede exceder el costo de su reproducción.

1.11. BASE LEGAL

- Ley Nº 31638 - Ley del Presupuesto del Sector Público para el Año Fiscal 2023
- Ley Nº 31639 - Ley de Equilibrio Financiero del Presupuesto Público del año fiscal 2023
- Ley Nº 31640 - Ley de Endeudamiento del Sector Público para el Año Fiscal 2023.
- Ley Nº 28411 - Ley General del Sistema Nacional del Presupuesto.
- Ley Nº 30225 y su modificación efectuada mediante Decreto Legislativo Nº 1444. Ley Nº 31535 MYPE - Reglamento de la Ley Nº 30225, aprobada mediante Decreto Supremo Nº 344-2018-EF modificado mediante Decreto Supremo Nº 377-2019-EF, Decreto supremo Nº 168-2020-EF y Decreto Supremo Nº 250-2020-EF y 162-2021-EF. y DECRETO SUPREMO Nº 234-2022-EF
- Ley Nº 27444 – Ley del Procedimiento Administrativo General.
- Ley Nº 27806 - Ley de Transparencia y de Acceso a la Información Pública.
- Ley Nº 27785 - Ley Orgánica del Sistema Nacional de Control y de la Contraloría General de la República.
- Decreto Supremo Nº 008-2008-TR, Reglamento de la Ley MYPE
- Código Civil , en forma supletoria
- Directiva Nº 001-2019-OSCE/CD - BASES Y SOLICITUD DE EXPRESIÓN DE INTERÉS ESTÁNDAR PARA LOS PROCEDIMIENTOS DE SELECCIÓN A CONVOCAR EN EL MARCO DE LA LEY Nº 30225, Aprobada con la Resolución Nº 013-2019-OSCE/PRE, modificada mediante Resoluciones Nº 057-2019-OSCE/PRE, Nº 098-2019-OSCE/PRE, Nº 111-2019-OSCE/PRE, Nº 185-2019-OSCE/PRE, Nº 235-2019-OSCE/PRE, Nº 092-2020-OSCE/PRE, Nº 120-2020-OSCE/PRE, Nº 100-2021-OSCE/PRE, Nº 137-2021-OSCE/PRE, Nº 193-2021-OSCE/PRE, Nº 004-2022-OSCE/PRE, Nº 086-2022-OSCE/PRE, Nº 112-2022-OSCE/PRE y Nº 210-2022-OSCE/PRE,
- Cualquier otra disposición legal vigente que permita desarrollar el objeto de la convocatoria, que no contravenga lo regulado por la Ley de Contrataciones del Estado

Las referidas normas incluyen sus respectivas modificaciones, de ser el caso.

Las referidas normas incluyen sus respectivas modificaciones, de ser el caso.

CAPÍTULO II DEL PROCEDIMIENTO DE SELECCIÓN

2.1. CALENDARIO DEL PROCEDIMIENTO DE SELECCIÓN

Según el cronograma de la ficha de selección de la convocatoria publicada en el SEACE.

Importante

De conformidad con la vigesimosegunda Disposición Complementaria Final del Reglamento, en caso la Entidad (Ministerios y sus organismos públicos, programas o proyectos adscritos) haya difundido el requerimiento a través del SEACE siguiendo el procedimiento establecido en dicha disposición, no procede formular consultas u observaciones al requerimiento.

2.2. CONTENIDO DE LAS OFERTAS

La oferta contendrá, además de un índice de documentos², la siguiente documentación:

2.2.1. Documentación de presentación obligatoria

2.2.1.1. Documentos para la admisión de la oferta

- a) Declaración jurada de datos del postor. (**Anexo Nº 1**)
- b) Documento que acredite la representación de quien suscribe la oferta.

En caso de persona jurídica, copia del certificado de vigencia de poder del representante legal, apoderado o mandatario designado para tal efecto.

En caso de persona natural, copia del documento nacional de identidad o documento análogo, o del certificado de vigencia de poder otorgado por persona natural, del apoderado o mandatario, según corresponda.

En el caso de consorcios, este documento debe ser presentado por cada uno de los integrantes del consorcio que suscriba la promesa de consorcio, según corresponda.

Advertencia

De acuerdo con el artículo 4 del Decreto Legislativo Nº 1246, las Entidades están prohibidas de exigir a los administrados o usuarios la información que puedan obtener directamente mediante la interoperabilidad a que se refieren los artículos 2 y 3 de dicho Decreto Legislativo. En esa medida, si la Entidad es usuaria de la Plataforma de Interoperabilidad del Estado – PIDE³ y siempre que el servicio web se encuentre activo en el Catálogo de Servicios de dicha plataforma, no corresponderá exigir el certificado de vigencia de poder y/o documento nacional de identidad.

- c) Declaración jurada de acuerdo con el literal b) del artículo 52 del Reglamento. (**Anexo Nº 2**)
- d) Declaración jurada de cumplimiento de las Especificaciones Técnicas contenidas en el numeral 3.1 del Capítulo III de la presente sección. (**Anexo Nº 3**)

² La omisión del índice no determina la no admisión de la oferta.

³ Para mayor información de las Entidades usuarias y del Catálogo de Servicios de la Plataforma de Interoperabilidad del Estado – PIDE ingresar al siguiente enlace <https://www.gobiernodigital.gob.pe/interoperabilidad/>

- e) Declaración jurada de plazo de entrega. **(Anexo Nº 4)**⁴
- f) Promesa de consorcio con firmas legalizadas, de ser el caso, en la que se consigne los integrantes, el representante común, el domicilio común y las obligaciones a las que se compromete cada uno de los integrantes del consorcio así como el porcentaje equivalente a dichas obligaciones. **(Anexo Nº 5)**
- g) El precio de la oferta en **SOLES**. Adjuntar obligatoriamente el **Anexo Nº 6**.

El precio total de la oferta y los subtotales que lo componen son expresados con dos (2) decimales. Los precios unitarios pueden ser expresados con más de dos (2) decimales.

Importante

El órgano encargado de las contrataciones o el comité de selección según corresponda, verifica la presentación de los documentos requeridos. De no cumplir con lo requerido, la oferta se considera no admitida.

2.2.1.2. Documentos para acreditar los requisitos de calificación

Incorporar en la oferta los documentos que acreditan los “**Requisitos de Calificación**” que se detallan en el numeral 3.2 del Capítulo III de la presente sección de las bases.

2.2.2. Documentación de presentación facultativa:

- a) En el caso de microempresas y pequeñas empresas integradas por personas con discapacidad, o en el caso de consorcios conformados en su totalidad por estas empresas, deben presentar la constancia o certificado con el cual acredite su inscripción en el Registro de Empresas Promocionales para Personas con Discapacidad⁵.
- b) Solicitud de bonificación del cinco por ciento (5%) por tener la condición de micro y pequeña empresa **(Anexo Nº 10)**.

Advertencia

El órgano encargado de las contrataciones o el comité de selección, según corresponda, no podrá exigir al postor la presentación de documentos que no hayan sido indicados en los acápites “Documentos para la admisión de la oferta”, “Requisitos de calificación” y “Factores de evaluación”.

Importante para la Entidad

⁴ En caso de considerar como factor de evaluación la mejora del plazo de entrega, el plazo ofertado en dicho anexo servirá también para acreditar este factor.

⁵ Dicho documento se tendrá en consideración en caso de empate, conforme a lo previsto en el artículo 91 del Reglamento.

Esta disposición **solo** debe ser incluida en el caso de procedimientos de selección cuyo valor estimado sea igual o menor a cincuenta (50) UIT:

2.3. PRESENTACIÓN DEL RECURSO DE APELACIÓN

“El recurso de apelación se presenta ante la Unidad de Trámite Documentario de la Entidad.

En caso el participante o postor opte por presentar recurso de apelación y por otorgar la garantía mediante depósito en cuenta bancaria, se debe realizar el abono en:

N ° de Cuenta : 00-141-094971

Banco : BANCO DE LA NACION

N° CCI : 018-141-000141094971-21

”

2.4. REQUISITOS PARA PERFECCIONAR EL CONTRATO

El postor ganador de la buena pro debe presentar los siguientes documentos para perfeccionar el contrato:

- Garantía de fiel cumplimiento del contrato
- Garantía de fiel cumplimiento por prestaciones accesorias, de ser el caso.
- Contrato de consorcio con firmas legalizadas ante Notario de cada uno de los integrantes, de ser el caso.
- Código de cuenta interbancaria (CCI) o, en el caso de proveedores no domiciliados, el número de su cuenta bancaria y la entidad bancaria en el exterior.
- Copia de la vigencia del poder del representante legal de la empresa que acredite que cuenta con facultades para perfeccionar el contrato, cuando corresponda.
- Copia de DNI del postor en caso de persona natural, o de su representante legal en caso de persona jurídica.

Advertencia

De acuerdo con el artículo 4 del Decreto Legislativo N° 1246, las Entidades están prohibidas de exigir a los administrados o usuarios la información que puedan obtener directamente mediante la interoperabilidad a que se refieren los artículos 2 y 3 de dicho Decreto Legislativo. En esa medida, si la Entidad es usuaria de la Plataforma de Interoperabilidad del Estado – PIDE⁶ y siempre que el servicio web se encuentre activo en el Catálogo de Servicios de dicha plataforma, no corresponderá exigir los documentos previstos en los literales e) y f).

- Domicilio para efectos de la notificación durante la ejecución del contrato.
- Autorización de notificación de la decisión de la Entidad sobre la solicitud de ampliación de plazo mediante medios electrónicos de comunicación⁷ (**Anexo N° 11**).
- Detalle de los precios unitarios del precio ofertado⁸.
- Detalle del precio de la oferta de cada uno de los bienes que conforman el paquete⁹.
- k) Declaración jurada de correo electrónico para efectos de notificación durante la ejecución contractual, el cual deberá estar vigente hasta la culminación del contrato, debiendo comprometerse a mantener en revisión diaria para toma de conocimiento**

⁶ Para mayor información de las Entidades usuarias y del Catálogo de Servicios de la Plataforma de Interoperabilidad del Estado – PIDE ingresar al siguiente enlace <https://www.gobiernodigital.gob.pe/interoperabilidad/>

⁷ En tanto se implemente la funcionalidad en el SEACE, de conformidad con la Primera Disposición Complementaria Transitoria del Decreto Supremo N° 234-2022-EF.

⁸ Incluir solo en caso de la contratación bajo el sistema a suma alzada.

⁹ Incluir solo en caso de contrataciones por paquete.

de las notificaciones-FORMATO LIBRE

Importante

- *En caso que el postor ganador de la buena pro sea un consorcio, las garantías que presente este para el perfeccionamiento del contrato, así como durante la ejecución contractual, de ser el caso, además de cumplir con las condiciones establecidas en el artículo 33 de la Ley y en el artículo 148 del Reglamento, deben consignar expresamente el nombre completo o la denominación o razón social de los integrantes del consorcio, en calidad de garantizados, de lo contrario no podrán ser aceptadas por las Entidades. No se cumple el requisito antes indicado si se consigna únicamente la denominación del consorcio, conforme lo dispuesto en la Directiva "Participación de Proveedores en Consorcio en las Contrataciones del Estado".*
- *En los contratos cuyos montos sean iguales o menores a doscientos mil Soles (S/200,000.00), no corresponde presentar garantía de fiel cumplimiento de contrato ni garantía de fiel cumplimiento por prestaciones accesorias. Dicha excepción también aplica a los contratos derivados de procedimientos de selección por relación de ítems, cuando el monto del ítem adjudicado o la sumatoria de los montos de los ítems adjudicados no supere el monto señalado anteriormente, conforme a lo dispuesto en el literal a) del artículo 152 del Reglamento.*

Importante

- *Corresponde a la Entidad verificar que las garantías presentadas por el postor ganador de la buena pro cumplan con los requisitos y condiciones necesarios para su aceptación y eventual ejecución, sin perjuicio de la determinación de las responsabilidades funcionales que correspondan.*
- *De conformidad con el Reglamento Consular del Perú aprobado mediante Decreto Supremo N° 076-2005-RE para que los documentos públicos y privados extendidos en el exterior tengan validez en el Perú, deben estar legalizados por los funcionarios consulares peruanos y refrendados por el Ministerio de Relaciones Exteriores del Perú, salvo que se trate de documentos públicos emitidos en países que formen parte del Convenio de la Apostilla, en cuyo caso bastará con que estos cuenten con la Apostilla de la Haya¹⁰.*
- *La Entidad no puede exigir documentación o información adicional a la consignada en el presente numeral para el perfeccionamiento del contrato.*

2.5. PERFECCIONAMIENTO DEL CONTRATO

El contrato se perfecciona con la suscripción del documento que lo contiene. Para dicho efecto el postor ganador de la buena pro, dentro del plazo previsto en el artículo 141 del Reglamento, debe presentar la documentación requerida en **LA OFICINA DE TRAMITE DOCUMENTARIO DE LA ENTIDAD, SITO MALECON MARISCAL DOMINGO NIETO 1-B S/N SECTOR EL GRAMADAL, PROVINCIA MARISCAL NIETO, REGION MOQUEGUA o TRAVES DE MESA VIRTUAL DE SER EL CASO http://sisgedo.regionmoquegua.gob.pe/mpv_grmqg/index.php** (horario 8:00 a.m a 4:00 pm).

2.6. FORMA DE PAGO

La Entidad realizará el pago de la contraprestación pactada a favor del contratista en **ÚNICO PAGO**.

Para efectos del pago de las contraprestaciones ejecutadas por el contratista, la Entidad debe contar con la siguiente documentación:

¹⁰ Según lo previsto en la Opinión N° 009-2016/DTN.

- Recepción del bien por el responsable de almacén
- Informe del funcionario responsable del residnete y V°B° del supervisor emitiendo la conformidad de la prestación efectuada.
- Comprobante de pago.
- **y otras según EETT**

Dicha documentación se debe presentar en **LA OFICINA DE TRAMITE DOCUMENTARIO DE LA ENTIDAD, SITO MALECON MARISCAL DOMINGO NIETO 1-B S/N SECTOR EL GRAMADAL, PROVINCIA MARISCAL NIETO, REGION MOQUEGUA o TRAVES DE MESA VIRTUAL DE SER EL CASO http://sisgedo.regionmoquegua.gob.pe/mpv_grmqg/index.php** (horario 8:00 a.m a 4:00 pm).

CAPÍTULO III REQUERIMIENTO

3.1. ESPECIFICACIONES TÉCNICAS



DIRECCION REGIONAL DE ENERGIA Y MINAS - MOQUEGUA
"AÑO DE LA UNIDAD, LA PAZ Y EL DESARROLLO"



ESPECIFICACIONES TECNICAS

1. DENOMINACION DE LA CONTRATACION:

ADQUISICIÓN DE TRANSFORMADORES DE DISTRIBUCIÓN, para la obra: AMPLIACION, MEJORAMIENTO DEL SISTEMA ELÉCTRICO PARA LOS SECTORES DE PROMUVI I Y ASOCIACIONES DE VIVIENDA DE EL ALGARROBAL DISTRITO DE EL ALGARROBAL, PROVINCIA DE ILO, REGIÓN MOQUEGUA.

2. OFICINA O AREA USUARIA

DIRECCION REGIONAL DE ENERGIA Y MINAS - MOQUEGUA
OBRA: "AMPLIACION, MEJORAMIENTO DEL SISTEMA ELÉCTRICO PARA LOS SECTORES DE PROMUVI I Y ASOCIACIONES DE VIVIENDA DE EL ALGARROBAL DISTRITO DE EL ALGARROBAL, PROVINCIA DE ILO, REGIÓN MOQUEGUA"

3. OBJETIVO DE LA CONTRATACION

El objetivo de la presente convocatoria es la ADQUISICIÓN DE TRANSFORMADORES DE DISTRIBUCIÓN, para la ejecución de la III etapa de la Obra "AMPLIACION, MEJORAMIENTO DEL SISTEMA ELÉCTRICO PARA LOS SECTORES DE PROMUVI I Y ASOCIACIONES DE VIVIENDA DE EL ALGARROBAL DISTRITO DE EL ALGARROBAL, PROVINCIA DE ILO, REGIÓN MOQUEGUA" que ejecuta el Gobierno regional de Moquegua por la modalidad de Administración Directa.

4. FINALIDAD PÚBLICA

Mejorar eficientemente la provisión de energía eléctrica en forma confiable en la Asociación de vivienda Villa el Algarrobal y Asociación de Vivienda Villa los ángeles, en la pampa inalámbrica del distrito de El Algarrobal, Provincia de Ilo.

5. DESCRIPCIÓN DEL BIEN REQUERIDO

Item	DESCRIPCION	UND.	CANT.
1	TRANSFORMADOR TRIFASICO DE 75 KVA; 10/(0,38-0,22); 60 Hz	UND	5



6. DESCRIPCION BASICA DE LAS CARACTERISTICAS DEL BIEN A ADQUIRIR

6.1 CARACTERISTICAS Y CONDICIONES ESPECIFICAS

6.1.1 NORMAS TÉCNICAS DE FABRICACIÓN Y PRUEBAS

Los transformadores serán diseñados, fabricados y probados de acuerdo a las prescripciones y recomendaciones de las Normas vigentes.

La fabricación de los bienes ofertados deberá ceñirse a las Normas Internacionales y Nacionales, las que se detallan seguidamente; por lo que el postor deberá indicar claramente la norma de fabricación y pruebas en la ficha técnica, debiendo cumplir además con lo mencionado en las Especificaciones Técnicas.

Normas Técnicas Peruanas:

NTP IEC. 60076-1 : Transformadores de potencia parte 1: Generalidades.

NTP 370.400 : TRANSFORMADORES. Transformadores de distribución monofásicos y trifásicos auto refrigerados, sumergidos en líquido aislante. Corriente en vacío, pérdidas y tensión de corto circuito.

Normas Internacionales:

IEC 60076-1 : Transformadores de potencia parte 1: Generalidades.

IEC 60076-2 : Transformadores de potencia parte 2: Elevación de temperatura.

IEC. 60076-3 : Transformadores de potencia parte 3: Niveles de aislamiento, ensayos dieléctricos y distancia de aislamiento en el aire.

IEC. 60076-4 : Transformadores de potencia parte 4: Guía de ensayo de impulso tipo rayo e impulso tipo maniobra. Transformadores de potencia y reactancias.

DIRECCION REGIONAL DE ENERGIA Y MINAS - GRM

ING. YURI R. YANQUE PRIETO
CIP. 60290

RESPONSABLE DE OBRA



DIRECCION REGIONAL DE ENERGIA Y MINAS - MOQUEGUA
"AÑO DE LA UNIDAD, LA PAZ Y EL DESARROLLO"



IEC. 60076-5	: Transformadores de potencia parte 5: Capacidad de resistencia al corto circuito.
IEC. 60076-7	: Transformadores de potencia parte 7: Guía de carga para transformadores sumergidos en aceite.
IEC. 60076-10	: Transformadores de potencia parte 10: Determinación de niveles de ruido y su guía de aplicación.
ASTM B187/B187M	: Standard Specification for Copper, Bus Bar, Rod, and Shapes and General Purpose Rod, Bar and Shapes
IEC 60137	: Aisladores pasantes para tensiones alternas superiores a 1000 V.
IEC 60296	: Fluidos para aplicaciones electrotécnicas. Aceites minerales aislantes nuevos para transformadores y aparata de conexión.
ASTM D3487	: Standard Specification for Mineral Insulating Oil Used in Electrical Apparatus.
ASTM D 3359	: Standard Test Methods for Measuring Adhesion by Tape Test
ISO 2409	: Paints and varnishes - Cross-cut test.
IEC 60156	: Líquidos aislantes. Determinación de la tensión de ruptura dieléctrica a frecuencia industrial. Método de ensayo.
IEC 62270	: Esteres naturales nuevos para transformadores y equipos eléctricos similares.
ASTM D 6871	: Standard Specification for Natural (vegetal oil) ester Fluids used in electrical apparatus.
ASTM D 117	: Standard Guide for Sampling, Test Methods, and Specifications for Electrical Insulating Liquids
DIN 42530	: Bushing up to 1000 V and from 250 A to 5000 A – For Liquid Filled transformers.

6.1.2 CARACTERÍSTICAS AMBIENTALES

Los transformadores de distribución deberán suministrarse para operar satisfactoriamente e instalados a la intemperie, bajo las siguientes condiciones de servicio:

TABLA N° 01

PARÁMETRO	VALOR
Altitud	
- Máxima (m.s.n.m.)	1000
- Mínima (m.s.n.m.)	0
Temperatura	
- Máxima (°C)	40
- Mínima (°C)	-15
- Media (°C)	20
Humedad Relativa	
- Máxima (%)	99
- Mínima (%)	20
- Media (%)	50



Cabe recordar que la altitud de operación de los transformadores, define los niveles de aislamiento de los transformadores, dato necesario para el diseño de los mismos, en el presente caso, en la Tabla N° 2 de las Especificaciones Técnicas, se establecen los niveles de aislamiento interno para los transformadores y se indica que aplica para altitudes de 0 a 4500 msnm. Asimismo, en la Tabla N° 3 de las Especificaciones Técnicas se establecen los niveles de aislamiento de los aisladores pasatapas que aplica para altitudes de 0 a 4500 msnm y la línea de fuga mínima a considerar en los aisladores pasatapas.

DIRECCION REGIONAL DE ENERGIA Y MINAS - GRM

ING. YURI R. VÁSQUEZ PRIETO
CIP. 60290



DIRECCION REGIONAL DE ENERGIA Y MINAS - MOQUEGUA
"AÑO DE LA UNIDAD, LA PAZ Y EL DESARROLLO"



6.1.3 CARACTERÍSTICAS CONSTRUCTIVAS

Los transformadores de distribución trifásicos serán para servicio exterior, con devanados sumergidos en aceite y refrigeración natural (ONAN ó KNAN), deberán ser "Transformadores Nuevos" entendiéndose por nuevo lo siguiente: "Transformador en el cual las materias primas y componentes constructivos empleados en su fabricación, son totalmente nuevos, sin uso previo ni defectuoso (después de haber cumplido satisfactoriamente todos los ensayos en fábrica)"

Los transformadores podrán ser instalados de la siguiente manera:

Transformadores trifásicos:

- En subestaciones monoposte, subestaciones biposte o en una celda de transformación a nivel de piso.

Las condiciones de operación y las características eléctricas se consignan en la Tabla de Datos Técnicos garantizados.

a) NÚCLEO

El núcleo se fabricará con láminas de acero al silicio de grano orientado de alto grado de magnetización, bajas pérdidas por histéresis y de alta permeabilidad. Cada lámina deberá cubrirse con material aislante resistente al aceite caliente. El núcleo se formará mediante apilado o enrollado (encintado) de las láminas de acero.

EL FABRICANTE, deberá diseñar el transformador de tal forma que se obtengan las tensiones de línea, tensiones de fase y grupo de conexión, de acuerdo a lo solicitado en el presente documento y las tolerancias que establece la norma.

El armazón que soporta al núcleo será una estructura reforzada que reúna la resistencia mecánica adecuada y no presente deformaciones permanentes en ninguna de sus partes.

b) ARROLLAMIENTOS

Los arrollamientos se fabricarán con conductores de cobre, que serán aislados con papel de alta estabilidad térmica y resistencia al envejecimiento, podrá darse a los arrollamientos un baño de barniz con el objeto de aumentar su resistencia mecánica, esta aplicación del barniz es opcional para el fabricante.

Las bobinas y el núcleo completamente ensamblado deberán ser secados a través de los diversos métodos y tecnologías disponibles para transformadores de distribución y el llenado de aceite debe realizarse al vacío.

Los conductores de conexión de los arrollamientos a los pasatapas se protegerán mediante tubos-guías sujetos rígidamente para evitar daños por vibraciones.

Los bornes neutros deberán ser iguales a los bornes de fase.

TABLA N° 02
NIVELES DE AISLAMIENTO INTERNO EN MT Y BT

Arrollamiento de	(*) TENSIÓN ASIGNADA kV	TENSIÓN MÁXIMA PARA EL MATERIAL (KV)	TENSIÓN DE SOSTENIMIENTO (1 min.) A FRECUENCIA INDUSTRIAL kV	TENSIÓN DE SOSTENIMIENTO AL IMPULSO TIPO RAYO 1.2/50 us kV	Altitud (msnm)
MT	10-22.9	24	50	125	0 - 1000
BT	0.40-0.231	1.0	2.5	7.5	0 - 1000

(*) En los casos de doble tensión primaria, se considera el nivel de aislamiento para la mayor tensión.

Los impulsos de tensión para los arrollamientos de baja tensión deben aplicarse todos los bornes conectados juntos y la cuba, estando todos los bornes de media tensión conectados entre sí y puestos directamente a tierra, o conectados entre sí y puestos a tierra a través de una resistencia. En los transformadores con más de una tensión asignada en el lado de media tensión, las pruebas con impulsos tipo rayo se realizará a la tensión correspondiente al nivel de tensión de la conexión solicitada. En el caso de realizar sobre un mismo transformador la prueba anterior para la segunda tensión asignada de MT, el valor de la tensión aplicada en la segunda prueba será el 100 % del valor especificado de acuerdo con lo indicado en la Norma IEC 60076-3.

DIRECCION REGIONAL DE ENERGIA Y MINAS - GRM
ING. YURI R. YANQUE PRIETO
CIP. 60290



DIRECCION REGIONAL DE ENERGIA Y MINAS - MOQUEGUA
"AÑO DE LA UNIDAD, LA PAZ Y EL DESARROLLO"



c) EMPAQUETADURAS

Las empaquetaduras serán fabricadas para soportar las condiciones más extremas de las características ambientales y de operación, evitando que se produzcan una degradación o desgaste prematuro y que eviten el filtrado del aceite al exterior o penetración de humedad al interior del transformador.

La empaquetadura (o junta) de transformadores debe ser fabricada en material elastómero (Material macromolecular el cual a temperatura ambiente recupera sustancialmente su forma y su tamaño después de removerle una fuerza deformante) o polímero. Debido a su mayor tendencia al hinchamiento para aplicaciones en donde vaya en contacto con el aceite, no se admitirá empaques de material neopreno.

La superficie del vulcanizado de la empaquetadura deberá ser lisa y estar libre de estrías o de rayas. La estructura debe ser uniforme, pareja y libre de porosidades. Los cordones no deberán tener retorcimientos u ondulaciones. Las partes no deberán presentar rebabas.

Los empaques en forma de perfil, cuyo plano no indique puntas de unión claramente demarcadas, no deberán fabricarse por partes y luego pegados, sino deben ser fabricados en una sola pieza.

Los pegamentos elaborados a base de cauchos sin vulcanización no se deben usar para fijar el empaque o para unirlos, debido a que son más sensibles a los ataques del aceite.

Características Básicas

Los materiales considerados para la elaboración de las empaquetaduras serán:

NBR = Caucho Acril-Nitril-Butadieno (conocido con caucho Nitrílico)
FPM = Caucho de Fluor

Características básicas

Material	Rango de temperatura	Rango de densidad según ASTM D297	Dureza según ASTM D2240 (*)
NBR	-30 °C a +115 °C	1,30 ± 0,15 g/cm³	70 ± 5 Shore A
FPM	-30 °C a +135 °C	2,00 ± 0,20 g/cm³	70 ± 5 Shore A

(*): La diferencia de dureza Shore A de una cara a la otra no debe sobrepasar el valor de 4.

d) PAPELES AISLANTES

Los papeles aislantes a utilizarse en la fabricación de los transformadores serán de clase térmica E (120°C) según norma IEC 60085, denominados "Papel térmicamente mejorado".

e) AISLADORES PASATAPAS

Las Normas Internacionales aplicable para la fabricación de los aisladores pasatapas son IEC 60137, DIN 42530 o ANSI u otra norma técnica aplicable que cumpla con las características técnicas requeridas para los aisladores pasatapas.

En el caso de ofertar aisladores pasatapas con norma ANSI u otra norma técnica que cumpla con las características técnicas requeridas, se deberá adjuntar en su oferta una copia de las normas para su evaluación.

Los aisladores pasatapas serán fabricados de porcelana, la cual será homogénea, libre de cavidades o burbujas de aire y de color uniforme, el soporte de los sellos de los bornes de conexión de MT y BT deberá ser metálico, no se aceptará soportes de material cerámico.

Los aisladores de alta tensión serán fijados sobre la tapa superior, de tal manera que garanticen la hermeticidad del transformador.

Las características técnicas específicas de los aisladores pasatapas están establecidas en las Fichas Técnicas con los parámetros técnicos siguientes: Norma de fabricación, línea de fuga, tensión máxima de operación, tensión nominal a la frecuencia industrial y tensión de sostenimiento al impulso.

El aislamiento externo especificados en cada Ficha Técnica corresponde a valores mínimos requeridos en la siguiente Tabla N° 03; debiendo los postores en sus propuestas cumplir con ofertar valores iguales o superiores al aislamiento externo y la línea de fuga requerida.

DIRECCION REGIONAL DE ENERGIA Y MINAS - GRM
ING. YURI R. YANQUE PRIETO
CIP. 80290
RESIDENTE DE GRM

TABLA N° 03

Aisladores Pasatapas de:	TENSIÓN ASIGNADA kV	TENSIÓN MAS ELEVADA PARA EL MATERIAL (KV)	Tensión de sostenimiento a la frecuencia industrial (kV)	Tensión de sostenimiento al impulso 1.2/50 Us (kVp)	Altitud (msnm)
MT	10-22.9	36	70	170	0 - 1000
BT	0.40-0.231	1.0	3	10	0 - 1000

Nota: La Línea de fuga mínima para todos los casos, según la norma IEC 60815 es de 25 mm/KV.

UBICACIÓN EN LOS TRANSFORMADORES DE LOS AISLADORES PASATAPAS DE MT EN LOS TRANSFORMADORES TRIFÁSICOS

Los aisladores pasatapas de MT de los transformadores trifásicos, se instalarán en las siguientes posiciones:

- Parte de la tapa superior.

Foto del transformador con pasatapas de MT en la parte superior de la tapa.

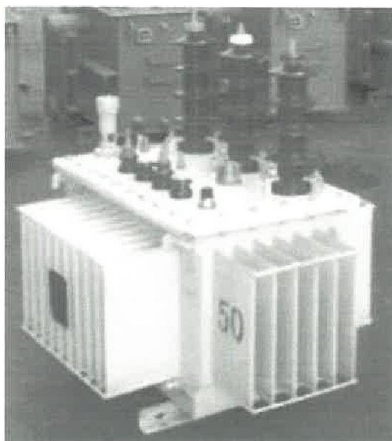

DIRECCION REGIONAL DE ENERGIA Y MINAS - GRM
ING. YURI R. YANQUE PRIETO
CIP. 60290
RESIDENTE DE OBRA

Las fotografías tienen carácter referencial solo para ilustrar la ubicación de los aisladores pasatapas, no definen el diseño de otras partes y componentes.

f) TANQUE O CUBA DEL TRANSFORMADOR

El tanque del transformador será construido de chapas de acero de bajo porcentaje de carbón y de alta graduación comercial. Todas las bridas, juntas, argollas de montaje, etc., serán fijadas al tanque mediante soldadura.

El tanque estará provisto de ganchos para el izaje adecuado para levantar el transformador lleno de aceite.

Todos los transformadores estarán provistos de una válvula para el vaciado y toma de muestra de aceite, una válvula de sobrepresión o purga de gases acumulados, un conmutador de tomas en vacío y un conmutador de niveles de tensión según corresponda. Los conmutadores de tomas en vacío y conmutadores de niveles de tensión serán instalados al exterior de la tapa para transformadores trifásicos. Estos accesorios estarán provistos de sus respectivos dispositivos de maniobra, enclavamiento, seguridad y su leyenda respectiva.

Las válvulas deben ser independientes, debe haber dos (02) válvulas (01 de vaciado y toma de muestra de aceite y 01 de sobrepresión o purga de gases). Es decir, que sólo una válvula es para extraer el aceite dieléctrico y otra válvula es para sobrepresión en todos los transformadores trifásicos.



DIRECCION REGIONAL DE ENERGIA Y MINAS - MOQUEGUA
"AÑO DE LA UNIDAD, LA PAZ Y EL DESARROLLO"



Para los transformadores trifásicos, la unión tapa tanque deberán ser con pernos pasantes con arandelas de presión y tuercas de hierro galvanizado. también serán aceptados otros sistemas de unión entre la tapa y el tanque siempre en cuando se garantice la hermeticidad del tanque y la factibilidad de mantenimiento correctivo del transformador. Los postores en su propuesta técnica deberán indicar las características del sistema de unión tapa tanque ofertado; para su evaluación. Asimismo, el borne o perno para la conexión de puesta a tierra de la cuba deberá de estar ubicado a una altura no menor de 50 mm de la parte inferior del transformador, no deberá colocarse en el riel.

Deberá pintarse en la carcasa del transformador en el lado de los bornes de BT y en números arábigos de 70 mm de alto y 50 mm de ancho como mínimo, la potencia del transformador en kVA con pintura negra indeleble, resistente a la temperatura de operación. Se hace la precisión que se requiere la potencia (en números), con la unidad de medida (kVA).

El pintado de la potencia deberá ser en el segmento 1 (para transformadores cilíndricos y rectangulares) y además en el segmento 2 o 4 (para transformadores rectangulares), según los segmentos definidos en la figura 2 del presente documento.

El diseño de los transformadores deberá garantizar que no se acumulen líquidos en la parte superior del transformador, así como la hermeticidad del tanque del transformador.

El diseño de los transformadores deberá considerar accesorios de fijación de los transformadores a las plataformas bases aéreas.

g) TANQUE DE EXPANSIÓN O CONSERVADOR DE ACEITE

Los transformadores contarán con tanques de expansión, en el caso que los diseños del fabricante así lo determinen. Serán aceptables transformadores sin tanque de expansión para todas las potencias, según diseño del fabricante.

El tanque conservador de aceite, en el caso lo amerite el diseño del fabricante, deberá ser ubicado paralelo al lado de Baja Tensión y tendrá indicador de nivel visual de aceite. Asimismo, deberá pintarse en el tanque de expansión en números, la potencia del transformador en kVA con pintura negra indeleble, resistente a la temperatura de operación. Se hace la precisión que se requiere la potencia (en números), con la unidad de medida (kVA).

h) PINTURA DEL TRANSFORMADOR

El transformador se instalará al aire libre y estará sometido a las inclemencias de la atmósfera, que en algunos casos es bastante agresiva. Por tal motivo la pintura se deberá someter a ensayos normalizados de porosidad, adherencia, espesor, etc. a fin de garantizar la buena conservación de la cuba.

Debido a que la zona donde se instalarán los transformadores son altamente corrosivas se requiere realizar el tratamiento de la superficie exterior previo al pintado mediante el método de chorreado abrasivo a Metal Blanco, para luego realizar el sistema de pintado exterior de por lo menos 6 mils de espesor en pintura líquida o pintura en polvo, que garantice su durabilidad en el tiempo, el color de acabado final será color gris RAL 7035, como mínimo se deberá aplicar el siguiente: Pintura epóxica anticorrosiva con un espesor de 3 mils y el acabado en esmalte epóxico de espesor de 3 mils. Asimismo, para la parte interior de los transformadores se requiere el tratamiento mediante una base de zincromato con un espesor de 1.5 mils, compatible con el aceite en todo su rango de temperatura de operación.

Se aceptará propuestas alternativas de sistemas de pintado de los transformadores, que garanticen el espesor mínimo total, para lo cual los postores deberán precisar en sus propuestas el detalle del sistema propuesto.

i) CONMUTADOR DE REGULACIÓN DE TENSIÓN EN VACÍO Y CONMUTADOR DE NIVELES DE TENSIÓN

El conmutador de tomas en vacío para la regulación de la tensión será incluido en todos los transformadores. Todos los conmutadores de tomas en vacío deberán estar instalados al exterior sobre la tapa del transformador. En el caso de los transformadores trifásicos deberán estar instalados al exterior sobre la tapa del transformador.

Así mismo, el diseño de los agujeros en la tapa del transformador tanto para el conmutador como para los aisladores, deberán garantizar en general que no se acumulen líquidos (lluvia, etc) en la parte superior del transformador, en el caso que por diseño la superficie del transformador sea ovalada deberán ser biselados de tal manera que no permita la acumulación de líquidos (lluvia, etc.), es decir, el agujero tendrá un nivel por encima del nivel de la tapa, para que el líquido (lluvia) no se acumule y no ingrese al interior del equipo.

Además del conmutador de tomas en vacío para la regulación de la tensión, los transformadores

DIRECCION REGIONAL DE ENERGIA Y MINAS - GRM
ING. R. YANQUE PRIETO
CIP 60290



DIRECCION REGIONAL DE ENERGIA Y MINAS - MOQUEGUA
"AÑO DE LA UNIDAD, LA PAZ Y EL DESARROLLO"



con doble relación de tensión en el lado primario, deberán tener un conmutador de nivel de tensión externo, provistos de sus respectivos dispositivos de maniobra, enclavamiento y seguridad, debidamente señalizados, que permita realizar las conmutaciones a los dos niveles de tensión del transformador. La ubicación del conmutador de nivel de tensión externo será según diseño del fabricante.

j) PLACA DE CARACTERÍSTICAS

Los datos de los transformadores en bajo relieve, deberán indicarse sobre la superficie externa del tanque del transformador mediante una placa de acero inoxidable conteniendo como mínimo la siguiente información: Potencia nominal, Número de fases; Frecuencia; Tensiones en valores nominales, Regulación de las tensiones, Conexión en primario, Conexión en secundario, Grupo de conexión, Método de enfriamiento, Nivel de aislamiento interno/externo, Tensión de cortocircuito en % a 75°C y a temperatura ambiente, Peso de aceite, Peso total, Altura de trabajo m.s.n.m., Año de fabricación y número de serie de la unidad, identificación de fases (media tensión y neutro: U, V, W, 0 y baja tensión y neutro: v, u, w y o), la indicación "Libre de PCB". El tamaño de la placa de características será de 130 x 170 mm para transformadores trifásicos.

La placa deberá ser fijado con cuatro pernos (uno en cada extremo de la placa).

En la tapa de la cuba del transformador deberá estar inscrito en bajo relieve el número de serie del transformador en un tamaño como mínimo de 15x10 mm.

En la platina donde irá fijado la placa deberá estar inscrita en bajo relieve la serie del transformador en un tamaño como mínimo de 15x10 mm.

La identificación de las fases (media tensión y neutro: U, V, W, 0 y baja tensión y neutro: v, u, w y o) del transformador deberá ser en alto relieve y pintado de diferentes colores. El tamaño de las letras de identificación de fases será como mínimo de 35 x 30 mm.

La placa deberá estar ubicada en el segmento 1 según lo mostrado en las figuras 1 y 2 siguientes:



Figura 2. Designación de segmentos para transformadores rectangulares

DIRECCION REGIONAL DE ENERGIA Y MINAS / GRM

ING. R. YANQUE PINETO
CIP 60780
RESIDENTE DE GRM

k) ACEITE DIELECTRICO

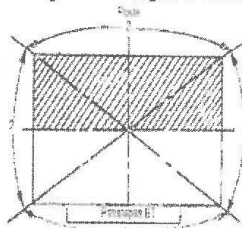
El aceite aislante a ser suministrado en los transformadores deberá ser nuevo de primer uso, fabricado en base mineral nafténica o vegetal.

En el caso de los aceites de base mineral deberá ser libre de PCB, pudiendo cumplir con la norma ASTM D3487 o con la norma IEC 60296 (datos que están incluidos en las Fichas Técnicas de los transformadores).

En el caso de los aceites de base vegetal deberá cumplir con la norma IEC 62270 o con la norma ASTM D6871 (datos que están incluidos en las Fichas Técnicas de los transformadores).

Asimismo, se aclara que, para efectos de la evaluación de las Fichas Técnicas, el término rigidez dieléctrica será considerado como tensión de ruptura en kV.

l) VALORES GARANTIZADOS DE PÉRDIDAS

Los valores máximos de las pérdidas en vacío (P_0), las pérdidas con carga (P_c) y aquellos considerados admisibles para la corriente en vacío (I_0) y la tensión de corto circuito (U_k), según las indicadas en las tablas de la Norma Técnica Peruana NTP 370.400 – 2013, que se muestran a continuación:

Cabe precisar que los valores de las pérdidas máximas de energía establecidas en estas Tablas del 4 y 5 de las presentes Especificaciones Técnicas, incluyen las tolerancias establecidas en las normas IEC 60076-1, asimismo, que los transformadores de doble tensión primaria deberán cumplir los niveles de pérdidas establecidas en las referidas tablas, en ambos niveles de tensión





DIRECCION REGIONAL DE ENERGIA Y MINAS - MOQUEGUA
"AÑO DE LA UNIDAD, LA PAZ Y EL DESARROLLO"



primaria requeridos. Los postores deberán declarar los niveles de pérdidas garantizados de los transformadores ofertados en la ficha técnica. En el caso de los transformadores de doble tensión primaria los postores deberán declarar los niveles de pérdidas garantizados en las fichas técnicas para ambos niveles de tensión.

TABLA 4
Transformadores Trifásicos de 75 kVA
AT ≤ 17,5 kV y BT ≤ 1,0 kV

Potencia del transformador kVA	Pérdidas en vacío W	Pérdidas con carga W	Corriente en vacío % de In	Tensión de cortocircuito % de Un	Pérdidas Totales % de Pn
75	300	1521	3.11	4	2.00
100	374	1920	2.99	4	2.29

Para otras potencias se utilizarán las siguientes fórmulas:

Pérdidas en vacío: $P_o = 15.457x(kVA)^{0.6952}$

Pérdidas con carga: $P_c = -0.0048x(kVA)^2 + 15.147x(kVA) + 350.77$

Corriente en vacío: $I_o = -0.875x\ln(kVA) + 7.0132$

Tabla 5
Transformadores Trifásicos de 75 kVA
17.5 < AT ≤ 36 kV y BT ≤ 1.0 kV

Potencia del transformador kVA	Pérdidas en vacío W	Pérdidas con carga W	Corriente en vacío % de In	Tensión de cortocircuito % de Un	Pérdidas Totales % de Pn
75	327	1551	4.61	4	2.00
100	417	1975	4.18	4	2.39

Para otras potencias se utilizarán las siguientes fórmulas:

Pérdidas en vacío: $P_o = -0.0011x(kVA)^2 + 2.8222x(kVA) + 118.29$

Pérdidas con carga: $P_c = -0.0039x(kVA)^2 + 14.45x(kVA) + 422.53$

Corriente en vacío: $I_o = -1.424x\ln(kVA) + 10.797$

En principio, debe evitarse el uso de potencias que no figuren en las tablas 4 y 5. Sin embargo, se pueden utilizar las fórmulas indicadas en las tablas, para calcular los valores de pérdidas para transformadores de potencias intermedias.

En el caso de los transformadores de doble relación de transformación en el primario, se deberán cumplir las pérdidas mínimas establecidas en las tablas 4 y 5, en cada una de las relaciones de transformación del primario.

Se hace la precisión que las pérdidas indicadas en las tablas 4 y 5 incluyen las tolerancias establecidas en la norma IEC 60076-1.

Cabe precisar que los postores deberán ofertar las pérdidas de los transformadores en las fichas técnicas o tablas de datos técnicos en % de la potencia nominal y en vatios. Los postores deberán declarar los niveles de pérdidas garantizados de los transformadores ofertados en la ficha técnica. En el caso de los transformadores de doble tensión primaria los postores deberán declarar los niveles de pérdidas garantizados en las fichas técnicas para ambos niveles de tensión.

La impedancia establecida en las Tablas 4 y 5 será garantizada a la mayor tensión nominal en el caso de los transformadores de doble relación de transformación en el primario.

m) REGULACIÓN DE LOS TRANSFORMADORES

Para los transformadores trifásicos de doble relación de transformación en el primario, la regulación en ambas tensiones del lado primario será $\pm 2x2.5\%$.

DIRECCION REGIONAL DE ENERGIA Y MINAS - GRM

ING. YURI R. YANQUE PÉREZ
CIP. 60290
RESPONSABLE DE GRM



DIRECCION REGIONAL DE ENERGIA Y MINAS - MOQUEGUA
"AÑO DE LA UNIDAD, LA PAZ Y EL DESARROLLO"



n) GRUPOS DE CONEXIÓN DE LOS TRANSFORMADORES DE DOBLE RELACIÓN EN EL PRIMARIO

El detalle de las conexiones es el siguiente:

10-22.9/0.40-0.231 kV:

Conexión	estrella
secundario:	
22900/400-231 V (Yyn6)	
10000/400-231 V (Dyn5)	

Las conexiones indicadas son aplicables a los niveles de tensión primaria siguientes 22.9 kV y 10 kV.

o) MEDIO DE REFRIGERACION

Refrigeración natural (ONAN o KNAN), según detalle siguiente:

Primera letra: Medio de refrigeración interno:

O: Aceite mineral con punto de inflamación $\leq 300^{\circ}\text{C}$

K: Líquido aislante con punto de inflamación $> 300^{\circ}\text{C}$

Segunda letra: Modo de circulación del medio de refrigeración interno.

N: Circulación natural por termosifón a través del equipo de refrigeración y en los arrollamientos.

Tercera letra: Medio de refrigeración externo:

A: Aire.

Cuarta letra: Modo de circulación del medio de refrigeración externo.

N: Circulación natural.

6.1.4 EMBALAJE Y TRANSPORTE

El embalaje para el transporte de los transformadores para la entrega, estarán adecuadamente dispuestos en cajas de madera o metálica con armado tipo jaula, los cuales serán apropiados para despacho por vía aérea o terrestre, cada transformador deberá ser cubierto con un plástico transparente para servicio pesado. Se aceptará otro tipo de embalaje, siempre y cuando sea superior a la condición descrita anteriormente.

El contratista deberá efectuar el embalaje con las normas de seguridad correspondientes, evitando deterioro en el transporte y manipuleo de los bienes hasta su entrega en el almacén asignado. No se procederá a la apertura de los bienes, cuyos embalajes se muestren con serias deficiencias y/o deterioros, salvo en presencia del propio representante del contratista. Todo transformador deteriorado deberá ser repuesto por el contratista.

En caso de embalaje deficiente o precario, El Gobierno Regional de Moquegua no está obligada a recibir la mercadería.

La logística del transporte será bajo el procedimiento y responsabilidad determinado por el contratista, debiendo garantizar al momento de la entrega los requerimientos establecidos en las Especificaciones Técnicas; independientemente del procedimiento de transporte utilizado.

La entrega de los equipos incluye la descarga de todos los transformadores que conforman el suministro en el almacén asignado. La entrega de los bienes deberá ser coordinado con el Residente de Obra, luego de la firma del contrato, debiendo cumplir con las medidas de seguridad establecidas por el Gobierno Regional de Moquegua.

Cada caja deberá incluir necesariamente en un sobre impermeabilizado la siguiente información mínima:

País y nombre del fabricante.

Nombre y tipo del equipo.

Potencia del transformador.

Masa Neta y total en kg.

Lista de embarque indicando su contenido.

Número de procedimiento de selección.

Orden de Compra.

Dimensiones de cajones y equipos.



DIRECCION REGIONAL DE ENERGIA Y MINAS - GRM

ING. YURI R. YANQUE PRIETO
CIP. 60290
RESIDENTE DE OBRA



DIRECCION REGIONAL DE ENERGIA Y MINAS - MOQUEGUA
"AÑO DE LA UNIDAD, LA PAZ Y EL DESARROLLO"



Cada transformador será suministrado con su respectivo reporte de pruebas de rutina y manual de operación, debidamente certificado por el fabricante y protegido contra el medio ambiente con bolsas de silicagel, el cual será una copia adicional.

6.1.5 PLANOS DE LOS TRANSFORMADORES DE DISTRIBUCIÓN.

Los planos de fabricación de cada uno de los transformadores serán presentados por el proveedor al Residente de Obra para su revisión y aprobación antes de iniciar la fabricación de los transformadores, por lo tanto, no es necesaria su presentación durante el procedimiento de selección.

El proveedor deberá presentar los planos en formato magnético (autocad) de los transformadores de distribución dentro de los 2 días calendarios contabilizados a partir del siguiente día de la firma del contrato.

6.1.6 DOCUMENTACIÓN TÉCNICA A PRESENTAR PARA EL PROCESO DE EVALUACIÓN TÉCNICA DE LOS POSTORES

El postor deberá proporcionar en su propuesta técnica, todos los documentos que contengan información esencial de las propuestas en idioma castellano como son:

Ficha técnica del bien en la que se describe expresamente los Requerimientos Técnicos Mínimos solicitados en las Bases. Las fichas técnicas deberán ser llenadas con la información solicitada para acreditar el cumplimiento de los requerimientos técnicos mínimos del equipo ofertado, no serán consideradas las ofertas con características inferiores a las especificaciones técnicas requeridas o aquellas en las cuales el postor no ha declarado los valores ofertados en la columna de característica garantizada.

Deberá presentar catálogo de descripción del producto en castellano o en su idioma original acompañados de traducción oficial al castellano, salvo el caso de la información técnica complementaria contenida en folletos, instructivos, o similares, que podrá ser presentada en el idioma original.

Deberá presentar los protocolos de pruebas tipo y especiales

Asimismo, se deberá incluir la siguiente información mínima:

- Catálogos y especificaciones técnicas de la chapa magnética del núcleo y su proceso de fabricación.
- Curvas tiempo corriente (límite térmico) típicas de transformadores similares a los ofertados.
- Curvas de los niveles de sostenimiento eléctrico del transformador (niveles de aislamiento).
- Especificaciones técnicas de la plancha metálica del tanque del transformador y su proceso de fabricación.
- Especificaciones del material de los arrollamientos.
- Especificaciones técnicas y detalles de los aisladores pasatapas de media y baja tensión y sus accesorios de fijación.
- Especificaciones técnicas y detalles de las válvulas de vaciado y purga.
- Especificaciones técnicas de la válvula de sobrepresión.
- Especificaciones y detalles del conmutador en vacío.
- Especificaciones de la pintura a utilizar (pintura base y pintura de acabado).
- Especificaciones de los papeles aislantes.
- Especificaciones de las empaquetaduras.
- Recomendaciones para el buen funcionamiento de los transformadores.



6.1.7 PRUEBAS DE RUTINA DE LOS TRANSFORMADORES DE DISTRIBUCIÓN

Las pruebas de rutina deberán ser efectuadas a cada uno de los transformadores como parte del proceso de fabricación. Los reportes de las pruebas de rutina incluirán: la metodología aplicada, los equipos con los cuales se realizaron cada una de las pruebas, certificados de calibración vigentes de cada uno de los equipos utilizados en la ejecución de las pruebas y los factores que utilizan para determinar los valores que se adjunta en los reportes de pruebas y la norma de referencia. Las pruebas de rutina a realizar serán las siguientes:

- Resistencia óhmica de los arrollamientos.
- Resistencia de aislamiento.
- Relación de transformación en vacío y en todas las tomas.
- Secuencia de fases y grupos de conexión.
- Medición de la rigidez dieléctrica del aceite.
- Tensión de cortocircuito y pérdidas en los arrollamientos.
- Medición de la corriente de excitación y las pérdidas de vacío.
- Medición de las pérdidas totales y de la impedancia de cortocircuito.

DIRECCION REGIONAL DE ENERGIA Y MINAS - GRM
ING. YURI R. YANQUE PRIETO
CIP 60290
RESIDENTE DE OBRA



DIRECCION REGIONAL DE ENERGIA Y MINAS - MOQUEGUA
"AÑO DE LA UNIDAD, LA PAZ Y EL DESARROLLO"



- Ensayo de tensión inducida y de tensión aplicada
- Medición del espesor y adherencia de la capa de pintura del tanque y radiadores.
- Prueba de estanqueidad del tanque de los transformadores.

Los reportes de pruebas de rutina de cada uno de los transformadores serán entregados conjuntamente con cada uno de los transformadores, debiendo identificarse el Reporte de Pruebas de Rutina con el número de serie de cada transformador indicado en la placa de características del transformador. Deberán ser entregados en un sobre impermeable resistente a la intemperie.

El contratista deberá entregar al Residente de Obra los reportes de las pruebas de rutina realizados a los transformadores, la entrega de los reportes de prueba de rutina, es requisito obligatorio para el ingreso de los transformadores a almacén de Obra. La inspección y recepción de los transformadores en almacén de Obra, no otorgará la conformidad a la entrega de los transformadores, cuando no se incluya los reportes de pruebas de rutina del 100% de los transformadores que conforman la entrega.

6.1.8 PRUEBAS DE ACEPTACIÓN DE LOS TRANSFORMADORES DE DISTRIBUCIÓN

Las pruebas de aceptación en fábrica de los transformadores de distribución incluyen pruebas de rutina y pruebas tipo y especiales, y se realizarán según se describe a continuación:

a) PRUEBAS DE RUTINA:

Las pruebas de rutina deberán ser efectuadas a cada uno de los transformadores durante el proceso de fabricación. Los resultados satisfactorios de estas pruebas deberán ser sustentados con la presentación de tres (03) juegos de certificados y los respectivos reportes emitidos por el fabricante, en el que se precisará que el íntegro de los suministros cumplen satisfactoriamente con el íntegro de las pruebas solicitadas.

Incluyen las siguientes pruebas:

- Resistencia óhmica de los arrollamientos.
- Resistencia de aislamiento.
- Relación de transformación en vacío y en todas las tomas.
- Secuencia de fases y grupos de conexión.
- Tensión de cortocircuito y pérdidas en los arrollamientos.
- Medición de la corriente de excitación y las pérdidas de vacío.
- Medición de las pérdidas totales y de la impedancia de cortocircuito. Se aclara que las pérdidas máximas de energía establecidas en estas Tablas del 6 y 7 de las presentes Especificaciones Técnicas, incluyen las tolerancias establecidas en las normas IEC 60076-1, asimismo, que los transformadores de doble tensión primaria deberán cumplir los niveles de pérdidas establecidas en las referidas tablas, en ambos niveles de tensión primaria requeridos.
- Ensayo de tensión inducida y de tensión aplicada
- Medición del espesor de la capa de pintura del tanque y radiadores.
- Prueba de estanqueidad del tanque de los transformadores.

Los instrumentos a utilizarse en las mediciones y pruebas deberán tener un certificado de calibración vigente expedido por un organismo de control autorizado.

Los certificados deberán ser redactados solamente en idioma español o inglés.

b) PRUEBAS TIPO Y ESPECIALES:

Las Pruebas Tipo a realizar serán las siguientes: **Prueba de calentamiento, Rigidez dieléctrica del aceite, Prueba de impulso, Prueba de medición del nivel de ruido y Prueba de porosidad y adherencia de la pintura.**

- **Prueba de calentamiento**, la misma que será realizado a todos los transformadores. Luego de culminada la prueba de calentamiento se tomará una muestra del aislante para realizar la medición de la rigidez dieléctrica del aceite, para verificar sus características de acuerdo a la norma y su variación en relación a los valores obtenidos en las pruebas de rutina.

Si una (01) de las unidades sometidas a la prueba resulta defectuosa se rechazará esta.

- **Prueba de impulso** a la onda completa 1,2/50 us, será realizado a todos los transformadores.

Si la unidad no supera la prueba se efectuará una segunda prueba, se rechazará esta.

- **Prueba de medición del nivel de ruido**, será realizado a cada uno de los transformadores.

- **Pruebas de porosidad y adherencia de la pintura**, será realizado a cada uno de los transformadores; en base a las normas ASTM D 3359 o ISO 2409 se verificará



DIRECCION REGIONAL DE ENERGIA Y MINAS - GRM
ING. YURFA YANQUE PRIETO
CIP 60290



DIRECCION REGIONAL DE ENERGIA Y MINAS - MOQUEGUA
"AÑO DE LA UNIDAD, LA PAZ Y EL DESARROLLO"



exterior del transformador presente un acabado liso brillante, sin irregularidades provocadas por goteo o exceso de pintura y la adherencia tal, que el resultado de la prueba garantice un resultado de clasificación mínimo de "4B" según la Norma ASTM D 3359 o "1" según la Norma ISO 2409.

- Para garantizar el proceso de pintura de la cuba o tanque del transformador se deberá realizar la Prueba de niebla salina según la norma ASTM B 117, con una duración de 960 horas.
- **Prueba de medición de impedancia de secuencia cero (solo para transformadores trifásicos)**, será realizado a cada uno de los transformadores.

Aquellas unidades rechazadas, producto de las verificaciones realizadas en las Pruebas de Aceptación, deberán ser reemplazadas por cuenta del fabricante.

Los Reportes de Pruebas de Aceptación correspondientes, deberán ser entregados al Residente de Obra conjuntamente a la entrega de los transformadores de distribución.

para las pruebas de aceptación que se realicen correspondientes para la entrega de los transformadores trifásicos. En el cual se verificará el proceso de supervisión y se dará conformidad del mismo. **estos se efectuarán en presencia de dos representantes del Gobierno Regional Moquegua (Residente e Inspector) y un representante de la Empresa concesionaria Electrosur S.A (supervisor), a quienes se les brindará todos los medios que le permitan verificar el producto adquirido de acuerdo con la norma vigente.** El CONTRATISTA deberá asumir todos los gastos como son pasajes (ida y vuelta), hospedajes, alimentación entre otros necesarios por el tiempo que dure el protocolo de pruebas.

Los instrumentos y equipos de laboratorio a utilizarse en las pruebas de rutina y las pruebas de aceptación, deben contar con los certificados de calibración vigentes expedidos por el ente oficial del país de origen o Certificados emitidos por Laboratorios cuyos equipos patrones tengan Certificado de Calibración emitidos por Laboratorios con acreditación del ente oficial del país de origen, basado en la Norma ISO/IEC 17025.

c) DESARROLLO DE LAS PRUEBAS DE ACEPTACIÓN:

- Las pruebas de aceptación serán supervisadas por los profesionales involucrados.
- Las pruebas de aceptación deberán realizarse en el 100 % de los transformadores lotes de
- El contratista hará las coordinaciones necesarias con el Residente de obra, previo al inicio de cada prueba.
- Las pruebas deberán realizarse en los talleres y/o laboratorios del fabricante, el que deberá proporcionar todo el material necesario. La duración de las pruebas dependerá de la capacidad instalada del laboratorio en el cual se realizará las pruebas de aceptación.
- El informe conteniendo los resultados de las pruebas deberá ser presentado por el contratista al momento de la entrega de los bienes en los almacenes de Obra. Opcionalmente, y previa coordinación con el Residente de Obra, el contratista podrá alcanzarlo en forma anticipada a la entrega de los equipos.
- Se deberá considerar la participación de un representante de la Concesionaria Electrosur S.A., Residente de Obra y Inspector de Obra del Gobierno regional de Moquegua en las pruebas de aceptación que se realicen correspondientes a la entrega de los transformadores trifásicos. En el cual se verificará el proceso de supervisión y se dará conformidad del mismo debiendo suscribir un informe. El costo integral de la participación de estos profesionales deberá ser asumido por el contratista, considerando los gastos de traslado y estadía desde su sede de trabajo hasta las instalaciones del laboratorio, entre otros gastos que demande su traslado, incluidos los costos por trámite de visa y seguros, de ser el caso
- El contratista será el responsable por los retrasos que se produzcan en las entregas de los bienes a la Obra, con ocasión de la realización de las pruebas de aceptación, por lo que, deberá prever su ejecución con la debida anticipación.

Costo de las pruebas

Los costos para la realización de todas las pruebas, controles e inspecciones serán asumidos en su totalidad por el contratista e incluidos en la oferta económica, el mismo que incluye:

- Costo de la contratación de los laboratorios acreditados y materiales requeridos para efectuar las pruebas, de ser el caso.
- Costo de la participación de los Profesionales involucrados, considerando los gastos de traslado vía aérea, hospedaje, alimentación, movilidad local y otros relacionados al mismo

DIRECCION REGIONAL DE ENERGIA Y MINAS - GRM
ING. YURI R. YANQUE PRIETO
CIP. 60290
RESIDENTE DE OBRA



DIRECCION REGIONAL DE ENERGIA Y MINAS - MOQUEGUA
"AÑO DE LA UNIDAD, LA PAZ Y EL DESARROLLO"



desde su sede de trabajo hasta las instalaciones de la fábrica y/o laboratorio, así como los costos por trámite de visa hasta su obtención y costos de seguros, de ser el caso.

- Costo de un traductor si el idioma en el lugar de las pruebas es diferente al español.

6.1.9 FICHAS TÉCNICAS DE LOS TRANSFORMADORES DE DISTRIBUCIÓN

TRANSFORMADOR TRIFASICO DE 75 KVA, 10-22.9/0.40-0.231 kV

N°	CARACTERISTICAS GENERALES	ESPECIFICADO	OFERTADO
1	FECHA		
2	FABRICANTE		
3	PROCEDENCIA		
4	NORMA DE FABRICACIÓN	IEC 60076-1	
5	TIPO N° DE CATALOGO		
N°	CARACTERISTICAS DEL ARTICULO	ESPECIFICADO	OFERTADO
1	Descripción.	Transformador Trifásico	
2	Potencia nominal (KVA)	75	
3	Tensión nominal en AT (KV) (dos tensiones transformables externamente)	10-22.9	
4	Tensión nominal en BT (V)	400-231	
5	Regulación en el Primario	10000 ± 2 x 2.5% V 22900 ± 2 x 2.5% V	
6	Frecuencia nominal (Hz)	60	
7	Número de bornes en el primario	3	
8	Número de bornes en el secundario	6	
9	Sobre elevación de temperatura a plena carga, a temperatura ambiente de 40°C (°C)	Aceite nivel superior 60 °C Arrollamientos 65°C	
10	Altura de Operación (msnm)	4,500 (ver Tabla N° 1)	
11	Tensión de cortocircuito a 75 °C	ver Tabla N° 4 y 5	indicar valor garantizado
12	Material de aislador	Porcelana	
13	Lugar de instalación	Costa, Sierra o Selva	
14	Montaje	Exterior	
15	Enfriamiento	ONAN o KNAN	
16	Grupo de conexión	Dyn5/Yyn6	
17	Nivel de ruido	< 55 Db	
18	Pérdidas en el hierro (% Potencia Nominal)/(W)	ver Tabla N° 4 y 5	indicar valor garantizado
19	Pérdidas en el Cu o Al a plena carga (% Potencia Nominal)/(W)	ver Tabla N° 4 y 5	indicar valor garantizado
20	Peso (kg)	Indicar	
21	Volumen de aceite requerido (gal)	Indicar	
22	Pruebas a realizarse acorde con la Norma	IEC 60076-1	
ACCESORIOS			
23	Placa de características	SI	
24	Tanque conservador de aceite	Según diseño del fabricante	
25	Indicador de nivel de aceite	SI	
26	Conmutador de tomas para ser accionado sin tensión, con mando sobre la tapa y con bloqueo mecánico de cada posición.	SI	
27	Tubo de llenado de aceite con tapón incorporado.	SI	
28	Ganchos para izamiento parte activa/transformador	SI	
29	Perno de conexión de puesta a tierra de la cuba del transformador	SI	
30	Válvula de vaciado y extracción de muestras de aceite	SI	
31	Válvula de seguridad (sobrepesión)	SI	
32	Termómetro de dial con indicador de máxima temperatura	SI	
33	Nivel de aislamiento interno en el primario		
	Tensión máxima (kV)	ver Tabla N° 2	indicar valor garantizado



DIRECCION REGIONAL DE ENERGIA Y MINAS - GRM
ING. YURI R. VARGAS PRIETO
CIP 60290
RES. 112356



DIRECCION REGIONAL DE ENERGIA Y MINAS - MOQUEGUA
"AÑO DE LA UNIDAD, LA PAZ Y EL DESARROLLO"



N°	CARACTERISTICAS GENERALES	ESPECIFICADO	OFERTADO
	Tensión de sostenimiento al impulso 1.2/50 Us (kVp)	ver Tabla N° 2	indicar valor garantizado
	Tensión de sostenimiento a la frecuencia industrial (kV)	ver Tabla N° 2	indicar valor garantizado
34	Nivel de aislamiento interno en el secundario y neutro		
	Tensión máxima de la red (kV)	ver Tabla N° 2	indicar valor garantizado
	Tensión de sostenimiento al impulso 1.2/50 Us (kVp)	ver Tabla N° 2	indicar valor garantizado
	Tensión de sostenimiento a la frecuencia industrial (kV)	ver Tabla N° 2	indicar valor garantizado
35	Bobinas		
	Material de fabricación	Cobre electrolítico	
	Norma del material de fabricación	ASTM B 187	
	Material aislante primario	Clase E	
	Material aislante secundario	Clase E	
36	Núcleo magnético		
	Laminas	Acero al silicio de grano orientado	
	Laminado	en frío ó en hornos de recocido	
	Formación	Apilado ó enrollado de las láminas de acero	
37	Tanque		
	Material	Acero laminado	
38	Tratamiento superficial	Pintura Líquida o en polvo con capas de por lo menos 6 mils	
	Unión tapa y tanque	Con pernos arandelas de presión y tuercas de hierro galvanizado	
39	Aceite		
	Material	Mineral refinado o Vegetal	
	Norma de fabricación y pruebas para aceite mineral	IEC 60296, IEC 60156, ASTM D3487	
	Norma de fabricación y pruebas para aceite vegetal	IEC 62270, ASTM D6871, ASTM D117	
	Rigidez dieléctrica (kV / 2.5 mm)	>50	
	Libres de Bifenilos Policlorados (PCBs)	SI	
40	Aisladores pasatapas		
	Norma de fabricación	IEC 60137/DIN 42530	
	Línea de fuga mínima en mm/kV (según norma IEC 60815)	25	
	Nivel de aislamiento del aislador pasatapa primario		
	Tensión máxima (kV)	ver Tabla N° 3	indicar valor garantizado
	Tensión de sostenimiento al impulso 1.2/50 Us (kVp)	ver Tabla N° 3	indicar valor garantizado
	Tensión de sostenimiento a la frecuencia industrial (kV)	ver Tabla N° 3	indicar valor garantizado
	Nivel de aislamiento del aislador pasatapa secundario		
	Tensión máxima (kV)	ver Tabla N° 3	indicar valor garantizado
	Tensión de sostenimiento al impulso 1.2/50 Us (kVp)	ver Tabla N° 3	indicar valor garantizado
	Tensión de sostenimiento a la frecuencia industrial (kV)	ver Tabla N° 3	indicar valor garantizado



6.2 PERFIL DEL PROVEEDOR

- El postor deberá de ser del rubro materia de la presente convocatoria, el cual deberá de ser acreditado mediante presentación de ficha RUC, emitida por la SUNAT en donde se evidencia que es del rubro.
- Persona Natural o Jurídica que cuente con RUC activo.
- Registro Nacional de Proveedores (RNP).
- Disponibilidad inmediata.

DIRECCION REGIONAL DE ENERGIA Y MINAS - GRM
ING. YURI R. VANQUE PRIETO
CIP. 60290
RESIDENTE DE OBRA

05



DIRECCION REGIONAL DE ENERGIA Y MINAS - MOQUEGUA
"AÑO DE LA UNIDAD, LA PAZ Y EL DESARROLLO"



7. LUGAR DE ENTREGA:

En almacén de obra ubicado: Sector: Asoc. De vivienda villa El Algarrobal
Distrito: El Algarrobal, Provincia: Ilo, Región: Moquegua

8. FORMA DE ENTREGA:

La entrega será de forma única.

9. PLAZO DE ENTREGA:

El plazo de entrega del bien materia de la presente adjudicación, deberá de ser en 25 días calendarios contabilizados a partir del día siguiente de notificada la orden de compra.

10. SISTEMA DE CONTRATACIÓN:

A precios unitarios.

11. GARANTÍA COMERCIAL DEL BIEN:

02 años.

El contratista garantizará la calidad técnica de los transformadores de distribución, por un periodo mínimo de 2 años, contados a partir de la fecha de recepción en el almacén de la obra.

Para cada transformador, el contratista deberá presentar un certificado el cual garantice que los transformadores, cumplen con todas las características técnicas ofertadas para el presente suministro, indicando los números de serie de cada transformador.

Se precisa que la garantía comercial requerida debe considerar la reposición o cambio de los transformadores de distribución que presenten defectos de fábrica y/o fallas atribuibles al diseño y/o proceso de fabricación durante el periodo de garantía ofertado, debiendo asumir los gastos que deriven de la reposición de los mismos, considerando lo siguiente:

Durante el periodo de garantía, ante la falla de alguno de los transformadores de distribución, la Empresa de Distribución (Electrosur S.A.) y/o el Gobierno Regional de Moquegua informará al contratista, de la ocurrencia del evento, ante lo cual el contratista tendrá un plazo máximo de 15 días calendario contados a partir de la fecha de realizada la notificación escrita, para que se apersona un representante técnico, previa comunicación formal a la Empresa de Distribución y/o al Gobierno Regional de Moquegua, en la que deberá identificar al representante técnico y precisar la fecha de la visita de inspección (la fecha deberá encontrarse dentro de los 15 días calendario). En la visita de inspección se procederá a la determinación de la causa de la falla, en conjunto con un supervisor designado por la Empresa de Distribución y/o Gobierno Regional de Moquegua.

En la eventualidad de existir discrepancia en la causa de la falla, las partes solicitarán la realización de un peritaje a un organismo externo, cuya elección se realizará de común acuerdo en el plazo máximo de tres (03) días calendario, luego del cual, si no existiera acuerdo, la empresa de Distribución y/o el Gobierno Regional de Moquegua lo deberá definir. El costo del peritaje será asumido por el contratista, sin embargo, en caso el resultado del peritaje resulte a favor de éste, la Empresa de Distribución y/o el Gobierno Regional de Moquegua procederá al reembolso del costo. En el caso que la falla sea atribuible al contratista, la reparación debe iniciarse a partir del día siguiente de emitido el resultado del peritaje por el organismo externo, debiendo devolverse el transformador debidamente reparado dentro de los 30 días calendario a partir de esa fecha, y en caso no sea factible, por destrucción, imposibilidad de reparación u otra causa, deberá entregar un transformador nuevo de iguales características a la Empresa de Distribución o al Gobierno Regional de Moquegua.

12. CONFORMIDAD DE RECEPCION DEL BIEN:

Para efectos de la conformidad y pago de las contraprestaciones ejecutadas por el contratista, la Entidad debe contar con la siguiente documentación:

- Recepción del ALMACÉN OBRA.
- Informe del funcionario responsable del Proyecto: AMPLIACIÓN, MEJORAMIENTO DEL SISTEMA ELÉCTRICO PARA LOS SECTORES DE PROMUVI Y ASOCIACIONES DE VIVIENDA DE EL ALGARROBAL DISTRITO DE EL ALGARROBAL, PROVINCIA DE ILO, REGIÓN MOQUEGUA, emitiendo la conformidad de la prestación efectuada con visto bueno del Inspector.
- Hojas de Características Técnicas garantizados debidamente llenada, firmada y sellada por el CONTRATISTA.
- Protocolos de prueba con los resultados de los ensayos sobre muestras similares a los bienes.
- Comprobante de pago.
- Guía de Remisión

13. FORMA DE PAGO:

La Entidad realizará el pago de la contraprestación pactada a favor del contratista en ÚNICO PAGO

14. PENALIDADES:

Las Penalidades serán aplicaciones de acuerdo a Ley de Contrataciones del Estado y su Reglamento.



DIRECCION REGIONAL DE ENERGIA Y MINAS - GRM

ING. CARLOS VANQUE PRIETO
CIP. 60290
RESP. TÉCNICO DE OBRA



DIRECCION REGIONAL DE ENERGIA Y MINAS - MOQUEGUA
"AÑO DE LA UNIDAD, LA PAZ Y EL DESARROLLO"



15. RESPONSABILIDAD DE VICIOS OCULTOS

El plazo máximo de responsabilidad del contratista es de DOS (02) años contado a partir de la conformidad otorgada por la entidad

16. COMPROMISO ANTICORRUPCION

El contratista declarara y garantiza no haber, directa o indirectamente, o tratándose de una persona jurídica a través de sus socios, integrantes de los órganos de administración, apoderados, representantes legales, funcionarios, asesores o personas vinculadas a las que se refiere el artículo 7 del reglamento de la ley de contrataciones del estado, ofrecido, negociado o efectuado, cualquier pago o en general cualquier beneficio o incentivo ilegal en relación al contrato.

Asimismo, el contratista se obliga a conducirse en todo momento, durante la ejecución del contrato, con honestidad, veracidad e integridad y de no cometer actos ilegales o de corrupción, directa o indirectamente o a través de sus socios, accionistas, integrantes de los órganos de administración, apoderados, representantes legales, funcionarios, asesores y personas vinculadas a las que se refiere el artículo 7 del reglamento de la ley de contrataciones del estado.

Además, el contratista se comprometerá a i) comunicar a las autoridades competentes, de manera directa y oportuna, cualquier acto o conducta ilícita o corrupta de la que tuviera conocimiento; y ii) adoptar medidas técnicas, organizadas y/o personales apropiados para evitar los referidos actos o prácticas.

17. FUENTE DE FINANCIAMIENTO

Los Gastos de la presente serán con cargo al presupuesto del año fiscal 2023

Obra	: AMPLIACION, MEJORAMIENTO DEL SISTEMA ELÉCTRICO PARA LOS SECTORES DE PROMUVI I Y ASOCIACIONES DE VIVIENDA DE EL ALGARROBAL DISTRITO DE EL ALGARROBAL, PROVINCIA DE ILO, REGIÓN MOQUEGUA
Meta	: 005 – EJECUCION DE OBRA
Fuente De Financiamiento	: 5 – RECURSOS DETERMINADOS
Rubro	: 18 – CANON SOBRECANON, REGALIAS
Tipo de recurso	: P
Tipo de Costo	: COSTO DIRECTO
Especifica de Gastos	: 2.6.2.3.3.5



DIRECCION REGIONAL DE ENERGIA Y MINAS - GRM

ING. YURI R. YANQUE PRIETO
CIP. 60290
RESIDENTE DE OPRA

3.2. REQUISITOS DE CALIFICACIÓN

B.	EXPERIENCIA DEL POSTOR EN LA ESPECIALIDAD
	<p><u>Requisitos:</u></p> <p>El postor debe acreditar un monto facturado acumulado equivalente S/ 120,000.00 (CIENTO VENTE MIL CON 00/100 soles), por la venta de bienes iguales o similares al objeto de la convocatoria, durante los ocho (8) años anteriores a la fecha de la presentación de ofertas que se computarán desde la fecha de la conformidad o emisión del comprobante de pago, según corresponda.</p> <p>En el caso de postores que declaren en el Anexo N° 1 tener la condición de micro y pequeña empresa, se acredita una experiencia de S/ 30,000.00 (TRENTA MIL CON 00/100 SOLES) por la venta de bienes iguales o similares al objeto de la convocatoria, durante los ocho (8) años anteriores a la fecha de la presentación de ofertas que se computarán desde la fecha de la conformidad o emisión del comprobante de pago, según corresponda. En el caso de consorcios, todos los integrantes deben contar con la condición de micro y pequeña empresa.</p> <p>Se consideran bienes similares a los siguientes VENTA DE TRANSFORMADORES DE DISTRIBUCION</p> <p><u>Acreditación:</u></p> <p>La experiencia del postor en la especialidad se acreditará con copia simple de (i) contratos u órdenes de compra, y su respectiva conformidad o constancia de prestación; o (ii) comprobantes de pago cuya cancelación se acredite documental y fehacientemente, con voucher de depósito, nota de abono, reporte de estado de cuenta, cualquier otro documento emitido por Entidad del sistema financiero que acredite el abono o mediante cancelación en el mismo comprobante de pago¹¹ correspondientes a un máximo de veinte (20) contrataciones.</p> <p>En caso los postores presenten varios comprobantes de pago para acreditar una sola contratación, se debe acreditar que corresponden a dicha contratación; de lo contrario, se asumirá que los comprobantes acreditan contrataciones independientes, en cuyo caso solo se considerará, para la evaluación, las veinte (20) primeras contrataciones indicadas en el Anexo N° 8 referido a la Experiencia del Postor en la Especialidad.</p> <p>En el caso de suministro, solo se considera como experiencia la parte del contrato que haya sido ejecutada durante los ocho (8) años anteriores a la fecha de presentación de ofertas, debiendo adjuntarse copia de las conformidades correspondientes a tal parte o los respectivos comprobantes de pago cancelados.</p> <p>En los casos que se acredite experiencia adquirida en consorcio, debe presentarse la promesa de consorcio o el contrato de consorcio del cual se desprenda fehacientemente el porcentaje de las obligaciones que se asumió en el contrato presentado; de lo contrario, no se computará la experiencia proveniente de dicho contrato.</p> <p>Asimismo, cuando se presenten contratos derivados de procesos de selección convocados antes del 20.09.2012, la calificación se ceñirá al método descrito en la Directiva "Participación de Proveedores en Consorcio en las Contrataciones del Estado", debiendo presumirse que el porcentaje de las obligaciones equivale al porcentaje de participación de la promesa de consorcio o del contrato de consorcio. En caso que en dichos documentos no se consigne el porcentaje de participación se presumirá que las obligaciones se ejecutaron en partes iguales.</p> <p>Si el titular de la experiencia no es el postor, consignar si dicha experiencia corresponde a la matriz en caso que el postor sea sucursal, o fue transmitida por reorganización societaria, debiendo acompañar la documentación sustentatoria correspondiente.</p>

¹¹ Cabe precisar que, de acuerdo con la **Resolución N° 0065-2018-TCE-S1 del Tribunal de Contrataciones del Estado**:

"... el solo sello de cancelado en el comprobante, cuando ha sido colocado por el propio postor, no puede ser considerado como una acreditación que produzca fehacencia en relación a que se encuentra cancelado. Admitir ello equivaldría a considerar como válida la sola declaración del postor afirmando que el comprobante de pago ha sido cancelado"

(...)

"Situación diferente se suscita ante el sello colocado por el cliente del postor [sea utilizando el término "cancelado" o "pagado"] supuesto en el cual sí se contaría con la declaración de un tercero que brinde certeza, ante la cual debiera reconocerse la validez de la experiencia".

Si el postor acredita experiencia de otra persona jurídica como consecuencia de una reorganización societaria, debe presentar adicionalmente el **Anexo N° 9**.

Cuando en los contratos, órdenes de compra o comprobantes de pago el monto facturado se encuentre expresado en moneda extranjera, debe indicarse el tipo de cambio venta publicado por la Superintendencia de Banca, Seguros y AFP correspondiente a la fecha de suscripción del contrato, de emisión de la orden de compra o de cancelación del comprobante de pago, según corresponda.

Sin perjuicio de lo anterior, los postores deben llenar y presentar el **Anexo N° 8** referido a la Experiencia del Postor en la Especialidad.

Importante

En el caso de consorcios, solo se considera la experiencia de aquellos integrantes que se hayan comprometido, según la promesa de consorcio, a ejecutar el objeto materia de la convocatoria, conforme a la Directiva "Participación de Proveedores en Consorcio en las Contrataciones del Estado".

CAPÍTULO IV FACTORES DE EVALUACIÓN

La evaluación se realiza sobre la base de cien (100) puntos.

Para determinar la oferta con el mejor puntaje y el orden de prelación de las ofertas, se considera lo siguiente:

FACTOR DE EVALUACIÓN	PUNTAJE / METODOLOGÍA PARA SU ASIGNACIÓN
A. PRECIO	
<p><u>Evaluación:</u> Se evaluará considerando el precio ofertado por el postor.</p> <p><u>Acreditación:</u> Se acreditará mediante el documento que contiene el precio de la oferta (Anexo N° 6).</p>	<p>La evaluación consistirá en otorgar el máximo puntaje a la oferta de precio más bajo y otorgar a las demás ofertas puntajes inversamente proporcionales a sus respectivos precios, según la siguiente fórmula:</p> $P_i = \frac{O_m \times PMP}{O_i}$ <p> <i>i</i> = Oferta P_i = Puntaje de la oferta a evaluar O_i = Precio <i>i</i> O_m = Precio de la oferta más baja PMP = Puntaje máximo del precio </p> <p style="text-align: right;">100 puntos</p>

CAPÍTULO V PROFORMA DEL CONTRATO

Importante

Dependiendo del objeto del contrato, de resultar indispensable, puede incluirse cláusulas adicionales o la adecuación de las propuestas en el presente documento, las que en ningún caso pueden contemplar disposiciones contrarias a la normativa vigente ni a lo señalado en este capítulo.

Conste por el presente documento, la contratación de [CONSIGNAR LA DENOMINACIÓN DE LA CONVOCATORIA], que celebra de una parte [CONSIGNAR EL NOMBRE DE LA ENTIDAD], en adelante LA ENTIDAD, con RUC N° [.....], con domicilio legal en [.....], representada por [.....], identificado con DNI N° [.....], y de otra parte [.....], con RUC N° [.....], con domicilio legal en [.....], inscrita en la Ficha N° [.....] Asiento N° [.....] del Registro de Personas Jurídicas de la ciudad de [.....], debidamente representado por su Representante Legal, [.....], con DNI N° [.....], según poder inscrito en la Ficha N° [.....], Asiento N° [.....] del Registro de Personas Jurídicas de la ciudad de [.....], a quien en adelante se le denominará EL CONTRATISTA en los términos y condiciones siguientes:

CLÁUSULA PRIMERA: ANTECEDENTES

Con fecha [.....], el órgano encargado de las contrataciones o el comité de selección, según corresponda, adjudicó la buena pro de la **ADJUDICACIÓN SIMPLIFICADA N° [CONSIGNAR NOMENCLATURA DEL PROCEDIMIENTO DE SELECCIÓN]** para la contratación de [CONSIGNAR LA DENOMINACIÓN DE LA CONVOCATORIA], a [INDICAR NOMBRE DEL GANADOR DE LA BUENA PRO], cuyos detalles e importe constan en los documentos integrantes del presente contrato.

CLÁUSULA SEGUNDA: OBJETO

El presente contrato tiene por objeto [CONSIGNAR EL OBJETO DE LA CONTRATACIÓN].

CLÁUSULA TERCERA: MONTO CONTRACTUAL

El monto total del presente contrato asciende a [CONSIGNAR MONEDA Y MONTO], que incluye todos los impuestos de Ley.

Este monto comprende el costo del bien, todos los tributos, seguros, transporte, inspecciones, pruebas y, de ser el caso, los costos laborales conforme a la legislación vigente, así como cualquier otro concepto que pueda tener incidencia sobre la ejecución de la prestación materia del presente contrato.

CLÁUSULA CUARTA: DEL PAGO¹²

LA ENTIDAD se obliga a pagar la contraprestación a EL CONTRATISTA en [INDICAR MONEDA], en [INDICAR EL DETALLE DEL PAGO ÚNICO O PAGOS A CUENTA, SEGÚN CORRESPONDA], luego de la recepción formal y completa de la documentación correspondiente, según lo establecido en el artículo 171 del Reglamento de la Ley de Contrataciones del Estado.

Para tal efecto, el responsable de otorgar la conformidad de la prestación deberá hacerlo en un plazo que no excederá de los siete (7) días de producida la recepción, salvo que se requiera efectuar pruebas que permitan verificar el cumplimiento de la obligación, en cuyo caso la conformidad se emite en un plazo máximo de quince (15) días, bajo responsabilidad de dicho funcionario.

LA ENTIDAD debe efectuar el pago dentro de los diez (10) días calendario siguientes de otorgada la conformidad de los bienes, siempre que se verifiquen las condiciones establecidas en el contrato para ello, bajo responsabilidad del funcionario competente.

En caso de retraso en el pago por parte de LA ENTIDAD, salvo que se deba a caso fortuito o fuerza

¹² En cada caso concreto, dependiendo de la naturaleza del contrato, podrá adicionarse la información que resulte pertinente a efectos de generar el pago.

mayor, EL CONTRATISTA tendrá derecho al pago de intereses legales conforme a lo establecido en el artículo 39 de la Ley de Contrataciones del Estado y en el artículo 171 de su Reglamento, los que se computan desde la oportunidad en que el pago debió efectuarse.

CLÁUSULA QUINTA: DEL PLAZO DE LA EJECUCIÓN DE LA PRESTACIÓN

El plazo de ejecución del presente contrato es de [.....], el mismo que se computa desde [CONSIGNAR SI ES DEL DÍA SIGUIENTE DEL PERFECCIONAMIENTO DEL CONTRATO, DESDE LA FECHA QUE SE ESTABLEZCA EN EL CONTRATO O DESDE LA FECHA EN QUE SE CUMPLAN LAS CONDICIONES PREVISTAS EN EL CONTRATO PARA EL INICIO DE LA EJECUCIÓN, DEBIENDO INDICAR LAS MISMAS EN ESTE ÚLTIMO CASO. EN LA MODALIDAD DE LLAVE EN MANO DETALLAR EL PLAZO DE ENTREGA, SU INSTALACIÓN Y PUESTA EN FUNCIONAMIENTO].

Importante para la Entidad

En el caso de contratación de prestaciones accesorias, se puede incluir la siguiente cláusula:

CLÁUSULA ...: PRESTACIONES ACCESORIAS¹³

“Las prestaciones accesorias tienen por objeto [CONSIGNAR EL OBJETO DE LAS PRESTACIONES ACCESORIAS].

El monto de las prestaciones accesorias asciende a [CONSIGNAR MONEDA Y MONTO], que incluye todos los impuestos de Ley.

El plazo de ejecución de las prestaciones accesorias es de [.....], el mismo que se computa desde [CONSIGNAR SI ES DEL DÍA SIGUIENTE DEL CUMPLIMIENTO DE LAS PRESTACIONES PRINCIPALES, DESDE LA FECHA QUE SE ESTABLEZCA EN EL CONTRATO O DESDE LA FECHA EN QUE SE CUMPLAN LAS CONDICIONES PREVISTAS EN EL CONTRATO PARA EL INICIO DE LA EJECUCIÓN DE LAS PRESTACIONES ACCESORIAS, DEBIENDO INDICAR LAS MISMAS EN ESTE ÚLTIMO CASO].

[DE SER EL CASO, INCLUIR OTROS ASPECTOS RELACIONADOS A LA EJECUCIÓN DE LAS PRESTACIONES ACCESORIAS].”

Incorporar a las bases o eliminar, según corresponda

CLÁUSULA SEXTA: PARTES INTEGRANTES DEL CONTRATO

El presente contrato está conformado por las bases integradas, la oferta ganadora, así como los documentos derivados del procedimiento de selección que establezcan obligaciones para las partes.

CLÁUSULA SÉTIMA: GARANTÍAS

EL CONTRATISTA entregó al perfeccionamiento del contrato la respectiva garantía incondicional, solidaria, irrevocable, y de realización automática en el país al solo requerimiento, a favor de LA ENTIDAD, por los conceptos, montos y vigencias siguientes:

- De fiel cumplimiento del contrato: [CONSIGNAR EL MONTO], a través de la [INDICAR EL TIPO DE GARANTÍA PRESENTADA] N° [INDICAR NÚMERO DEL DOCUMENTO] emitida por [SEÑALAR EMPRESA QUE LA EMITE]. Monto que es equivalente al diez por ciento (10%) del monto del contrato original, la misma que debe mantenerse vigente hasta la conformidad de la recepción de la prestación.

En el caso que corresponda, consignar lo siguiente:

- Garantía fiel cumplimiento por prestaciones accesorias: [CONSIGNAR EL MONTO], a través de la [INDICAR EL TIPO DE GARANTÍA PRESENTADA] N° [INDICAR NÚMERO DEL DOCUMENTO] emitida por [SEÑALAR EMPRESA QUE LA EMITE], la misma que debe

¹³ De conformidad con la Directiva sobre prestaciones accesorias, los contratos relativos al cumplimiento de la(s) prestación(es) principal(es) y de la(s) prestación(es) accesoria(s), pueden estar contenidos en uno o dos documentos. En el supuesto que ambas prestaciones estén contenidas en un mismo documento, estas deben estar claramente diferenciadas, debiendo indicarse entre otros aspectos, el precio y plazo de cada prestación.

mantenerse vigente hasta el cumplimiento total de las obligaciones garantizadas.

Importante

De conformidad con el artículo 152 del Reglamento, no se constituirá garantía de fiel cumplimiento del contrato ni garantía de fiel cumplimiento por prestaciones accesorias, en contratos cuyos montos sean iguales o menores a doscientos mil Soles (S/ 200,000.00). Dicha excepción también aplica a los contratos derivados de procedimientos de selección por relación de ítems, cuando el monto del ítem adjudicado o la sumatoria de los montos de los ítems adjudicados no supere el monto señalado anteriormente.

CLÁUSULA OCTAVA: EJECUCIÓN DE GARANTÍAS POR FALTA DE RENOVACIÓN

LA ENTIDAD puede solicitar la ejecución de las garantías cuando EL CONTRATISTA no las hubiere renovado antes de la fecha de su vencimiento, conforme a lo dispuesto en el literal a) del numeral 155.1 del artículo 155 del Reglamento de la Ley de Contrataciones del Estado.

Importante para la Entidad

Sólo en el caso que la Entidad hubiese previsto otorgar adelanto, se debe incluir la siguiente cláusula:

CLÁUSULA NOVENA: ADELANTO DIRECTO

“LA ENTIDAD otorgará [CONSIGNAR NÚMERO DE ADELANTOS A OTORGARSE]adelantos directos por el [CONSIGNAR PORCENTAJE QUE NO DEBE EXCEDER DEL 30% DEL MONTO DEL CONTRATO ORIGINAL] del monto del contrato original.

EL CONTRATISTA debe solicitar los adelantos dentro de [CONSIGNAR EL PLAZO Y OPORTUNIDAD PARA LA SOLICITUD], adjuntando a su solicitud la garantía por adelantos mediante carta fianza o póliza de caución acompañada del comprobante de pago correspondiente. Vencido dicho plazo no procederá la solicitud.

LA ENTIDAD debe entregar el monto solicitado dentro de [CONSIGNAR EL PLAZO]siguientes a la presentación de la solicitud del contratista.”

Incorporar a las bases o eliminar, según corresponda.

CLÁUSULA DÉCIMA: RECEPCIÓN Y CONFORMIDAD DE LA PRESTACIÓN

La recepción y conformidad de la prestación se regula por lo dispuesto en el artículo 168 del Reglamento de la Ley de Contrataciones del Estado. La recepción será otorgada por [CONSIGNAR EL ÁREA O UNIDAD ORGÁNICA DE ALMACÉN O LA QUE HAGA SUS VECES]y la conformidad será otorgada por [CONSIGNAR EL ÁREA O UNIDAD ORGÁNICA QUE OTORGARÁ LA CONFORMIDAD] en el plazo máximo de [CONSIGNAR SIETE (7) DÍAS O MÁXIMO QUINCE (15) DÍAS, EN CASO SE REQUIERA EFECTUAR PRUEBAS QUE PERMITAN VERIFICAR EL CUMPLIMIENTO DE LA OBLIGACIÓN] días de producida la recepción.

De existir observaciones, LA ENTIDAD las comunica al CONTRATISTA, indicando claramente el sentido de estas, otorgándole un plazo para subsanar no menor de dos (2) ni mayor de ocho (8) días. Dependiendo de la complejidad o sofisticación de las subsanaciones a realizar el plazo para subsanar no puede ser menor de cinco (5) ni mayor de quince (15) días. Si pese al plazo otorgado, EL CONTRATISTA no cumpliera a cabalidad con la subsanación, LA ENTIDAD puede otorgar al CONTRATISTA periodos adicionales para las correcciones pertinentes. En este supuesto corresponde aplicar la penalidad por mora desde el vencimiento del plazo para subsanar.

Este procedimiento no resulta aplicable cuando los bienes manifiestamente no cumplan con las características y condiciones ofrecidas, en cuyo caso LA ENTIDAD no efectúa la recepción o no otorga la conformidad, según corresponda, debiendo considerarse como no ejecutada la prestación, aplicándose la penalidad que corresponda por cada día de atraso.

CLÁUSULA UNDÉCIMA: DECLARACIÓN JURADA DEL CONTRATISTA

EL CONTRATISTA declara bajo juramento que se compromete a cumplir las obligaciones derivadas del presente contrato, bajo sanción de quedar inhabilitado para contratar con el Estado en caso de incumplimiento.

CLÁUSULA DUODÉCIMA: RESPONSABILIDAD POR VICIOS OCULTOS

La recepción conforme de la prestación por parte de LA ENTIDAD no enerva su derecho a reclamar posteriormente por defectos o vicios ocultos, conforme a lo dispuesto por los artículos 40 de la Ley de Contrataciones del Estado y 173 de su Reglamento.

El plazo máximo de responsabilidad del contratista es de **02 AÑOS** contado a partir de la conformidad otorgada por LA ENTIDAD.

CLÁUSULA DÉCIMA TERCERA: PENALIDADES

Si EL CONTRATISTA incurre en retraso injustificado en la ejecución de las prestaciones objeto del contrato, LA ENTIDAD le aplica automáticamente una penalidad por mora por cada día de atraso, de acuerdo a la siguiente fórmula:

$$\text{Penalidad Diaria} = \frac{0.10 \times \text{monto vigente}}{F \times \text{plazo vigente en días}}$$

Donde:

F = 0.25 para plazos mayores a sesenta (60) días o;

F = 0.40 para plazos menores o iguales a sesenta (60) días.

El retraso se justifica a través de la solicitud de ampliación de plazo debidamente aprobado. Adicionalmente, se considera justificado el retraso, y en consecuencia no se aplica penalidad, cuando EL CONTRATISTA acredite, de modo objetivamente sustentado, que el mayor tiempo transcurrido no le resulta imputable. En este último caso la calificación del retraso como justificado por parte de LA ENTIDAD no da lugar al pago de gastos generales ni costos directos de ningún tipo, conforme el numeral 162.5 del artículo 162 del Reglamento de la Ley de Contrataciones del Estado.

Importante

De haberse previsto establecer penalidades distintas a la penalidad por mora, incluir dichas penalidades, los supuestos de aplicación de penalidad, la forma de cálculo de la penalidad para cada supuesto y el procedimiento mediante el cual se verifica el supuesto a penalizar, conforme el artículo 163 del Reglamento de la Ley de Contrataciones del Estado.

Estas penalidades se deducen de los pagos a cuenta o del pago final, según corresponda; o si fuera necesario, se cobra del monto resultante de la ejecución de la garantía de fiel cumplimiento.

Estos dos (2) tipos de penalidades pueden alcanzar cada una un monto máximo equivalente al diez por ciento (10%) del monto del contrato vigente, o de ser el caso, del ítem que debió ejecutarse.

Cuando se llegue a cubrir el monto máximo de la penalidad por mora o el monto máximo para otras penalidades, de ser el caso, LA ENTIDAD puede resolver el contrato por incumplimiento.

CLÁUSULA DÉCIMA CUARTA: RESOLUCIÓN DEL CONTRATO

Cualquiera de las partes puede resolver el contrato, de conformidad con el numeral 32.3 del artículo 32 y artículo 36 de la Ley de Contrataciones del Estado, y el artículo 164 de su Reglamento. De darse el caso, LA ENTIDAD procederá de acuerdo a lo establecido en el artículo 165 del Reglamento de la Ley de Contrataciones del Estado.

CLÁUSULA DÉCIMA QUINTA: RESPONSABILIDAD DE LAS PARTES

Cuando se resuelva el contrato por causas imputables a algunas de las partes, se debe resarcir los daños y perjuicios ocasionados, a través de la indemnización correspondiente. Ello no obsta la aplicación de las sanciones administrativas, penales y pecuniarias a que dicho incumplimiento diere lugar, en el caso que éstas correspondan.

Lo señalado precedentemente no exime a ninguna de las partes del cumplimiento de las demás obligaciones previstas en el presente contrato.

CLÁUSULA DÉCIMA SEXTA: ANTICORRUPCIÓN

EL CONTRATISTA declara y garantiza no haber, directa o indirectamente, o tratándose de una persona jurídica a través de sus socios, integrantes de los órganos de administración, apoderados, representantes legales, funcionarios, asesores o personas vinculadas a las que se refiere el artículo 7 del Reglamento de la Ley de Contrataciones del Estado, ofrecido, negociado o efectuado, cualquier pago o, en general, cualquier beneficio o incentivo ilegal en relación al contrato.

Asimismo, el CONTRATISTA se obliga a conducirse en todo momento, durante la ejecución del contrato, con honestidad, probidad, veracidad e integridad y de no cometer actos ilegales o de corrupción, directa o indirectamente o a través de sus socios, accionistas, participacionistas, integrantes de los órganos de administración, apoderados, representantes legales, funcionarios, asesores y personas vinculadas a las que se refiere el artículo 7 del Reglamento de la Ley de Contrataciones del Estado.

Además, EL CONTRATISTA se compromete a i) comunicar a las autoridades competentes, de manera directa y oportuna, cualquier acto o conducta ilícita o corrupta de la que tuviera conocimiento; y ii) adoptar medidas técnicas, organizativas y/o de personal apropiadas para evitar los referidos actos o prácticas.

Finalmente, EL CONTRATISTA se compromete a no colocar a los funcionarios públicos con los que deba interactuar, en situaciones reñidas con la ética. En tal sentido, reconoce y acepta la prohibición de ofrecerles a éstos cualquier tipo de obsequio, donación, beneficio y/o gratificación, ya sea de bienes o servicios, cualquiera sea la finalidad con la que se lo haga.

CLÁUSULA DÉCIMA SÉTIMA: MARCO LEGAL DEL CONTRATO

Sólo en lo no previsto en este contrato, en la Ley de Contrataciones del Estado y su Reglamento, en las directivas que emita el OSCE y demás normativa especial que resulte aplicable, serán de aplicación supletoria las disposiciones pertinentes del Código Civil vigente, cuando corresponda, y demás normas de derecho privado.

CLÁUSULA DÉCIMA OCTAVA: SOLUCIÓN DE CONTROVERSIAS¹⁴

Las controversias que surjan entre las partes durante la ejecución del contrato se resuelven mediante conciliación o arbitraje, según el acuerdo de las partes.

Cualquiera de las partes tiene derecho a iniciar el arbitraje a fin de resolver dichas controversias dentro del plazo de caducidad previsto en la Ley de Contrataciones del Estado y su Reglamento.

Facultativamente, cualquiera de las partes tiene el derecho a solicitar una conciliación dentro del plazo de caducidad correspondiente, según lo señalado en el artículo 224 del Reglamento de la Ley de Contrataciones del Estado, sin perjuicio de recurrir al arbitraje, en caso no se llegue a un acuerdo entre ambas partes o se llegue a un acuerdo parcial. Las controversias sobre nulidad del contrato solo pueden ser sometidas a arbitraje.

El Laudo arbitral emitido es inapelable, definitivo y obligatorio para las partes desde el momento de su notificación, según lo previsto en el numeral 45.21 del artículo 45 de la Ley de Contrataciones del Estado.

CLÁUSULA DÉCIMA NOVENA: FACULTAD DE ELEVAR A ESCRITURA PÚBLICA

Cualquiera de las partes puede elevar el presente contrato a Escritura Pública corriendo con todos los gastos que demande esta formalidad.

CLÁUSULA VIGÉSIMA: DOMICILIO PARA EFECTOS DE LA EJECUCIÓN CONTRACTUAL

Las partes declaran el siguiente domicilio para efecto de las notificaciones que se realicen durante la ejecución del presente contrato:

DOMICILIO DE LA ENTIDAD: [.....]

DOMICILIO DEL CONTRATISTA: [CONSIGNAR EL DOMICILIO SEÑALADO POR EL POSTOR GANADOR DE LA BUENA PRO AL PRESENTAR LOS REQUISITOS PARA EL

¹⁴ De acuerdo con el numeral 225.3 del artículo 225 del Reglamento, las partes pueden recurrir al arbitraje ad hoc cuando las controversias deriven de procedimientos de selección cuyo valor estimado sea menor o igual a cinco millones con 00/100 soles (S/ 5 000 000,00).

PERFECCIONAMIENTO DEL CONTRATO]

La variación del domicilio aquí declarado de alguna de las partes debe ser comunicada a la otra parte, formalmente y por escrito, con una anticipación no menor de quince (15) días calendario.

De acuerdo con las bases integradas, la oferta y las disposiciones del presente contrato, las partes lo firman por duplicado en señal de conformidad en la ciudad de [.....] al [CONSIGNAR FECHA].

“LA ENTIDAD”

“EL CONTRATISTA”

Importante

Este documento puede firmarse digitalmente si ambas partes cuentan con firma digital, según la Ley Nº 27269, Ley de Firmas y Certificados Digitales¹⁵.

¹⁵ Para mayor información sobre la normativa de firmas y certificados digitales ingresar a: <https://www.indecopi.gob.pe/web/firmas-digitales/firmar-y-certificados-digitales>

ANEXOS

ANEXO N° 1

DECLARACIÓN JURADA DE DATOS DEL POSTOR

Señores

ORGANO ENCARGADO DE CONTRATACIONES

ADJUDICACIÓN SIMPLIFICADA N° 064-2023-GRM-1

Presente.-

El que se suscribe, [.....], postor y/o Representante Legal de [CONSIGNAR EN CASO DE SER PERSONA JURÍDICA], identificado con [CONSIGNAR TIPO DE DOCUMENTO DE IDENTIDAD] N° [CONSIGNAR NÚMERO DE DOCUMENTO DE IDENTIDAD], con poder inscrito en la localidad de [CONSIGNAR EN CASO DE SER PERSONA JURÍDICA] en la Ficha N° [CONSIGNAR EN CASO DE SER PERSONA JURÍDICA] Asiento N° [CONSIGNAR EN CASO DE SER PERSONA JURÍDICA], **DECLARO BAJO JURAMENTO** que la siguiente información se sujeta a la verdad:

Nombre, Denominación o Razón Social :			
Domicilio Legal :			
RUC :	Teléfono(s) :		
MYPE ¹⁶		Sí	No
Correo electrónico :			

Autorización de notificación por correo electrónico:

Autorizo que se notifiquen al correo electrónico indicado las siguientes actuaciones:

1. Solicitud de la descripción a detalle de todos los elementos constitutivos de la oferta.
2. Solicitud de reducción de la oferta económica.
3. Solicitud de subsanación de los requisitos para perfeccionar el contrato.
4. Solicitud para presentar los documentos para perfeccionar el contrato, según orden de prelación, de conformidad con lo previsto en el artículo 141 del Reglamento.
5. Respuesta a la solicitud de acceso al expediente de contratación.
6. Notificación de la orden de compra¹⁷

Asimismo, me comprometo a remitir la confirmación de recepción, en el plazo máximo de dos (2) días hábiles de recibida la comunicación.

[CONSIGNAR CIUDAD Y FECHA]

.....
Firma, Nombres y Apellidos del postor o Representante legal, según corresponda

Importante

La notificación dirigida a la dirección de correo electrónico consignada se entenderá válidamente efectuada cuando la Entidad reciba acuse de recepción.

¹⁶ Esta información será verificada por la Entidad en la página web del Ministerio de Trabajo y Promoción del Empleo en la sección consulta de empresas acreditadas en el REMYPE en el link <http://www2.trabajo.gob.pe/servicios-en-linea-2-2/> y se tendrá en cuenta en caso de empate, conforme a lo previsto en el artículo 91 del Reglamento.

¹⁷ Cuando el monto del valor estimado del procedimiento o del ítem no supere los doscientos mil Soles (S/ 200,000.00), en caso se haya optado por perfeccionar el contrato con una orden de compra.

Importante

Cuando se trate de consorcios, la declaración jurada es la siguiente:

ANEXO Nº 1

DECLARACIÓN JURADA DE DATOS DEL POSTOR

Señores

ORGANO ENCARGADO DE CONTRATACIONES

ADJUDICACIÓN SIMPLIFICADA Nº 064-2023-GRM-1

Presente.-

El que se suscribe, [.....], representante común del consorcio [CONSIGNAR EL NOMBRE DEL CONSORCIO], identificado con [CONSIGNAR TIPO DE DOCUMENTO DE IDENTIDAD] Nº [CONSIGNAR NÚMERO DE DOCUMENTO DE IDENTIDAD], **DECLARO BAJO JURAMENTO** que la siguiente información se sujeta a la verdad:

Datos del consorciado 1					
Nombre, Denominación o Razón Social :					
Domicilio Legal :					
RUC :		Teléfono(s) :			
MYPE ¹⁸		Sí		No	
Correo electrónico :					

Datos del consorciado 2					
Nombre, Denominación o Razón Social :					
Domicilio Legal :					
RUC :		Teléfono(s) :			
MYPE ¹⁹		Sí		No	
Correo electrónico :					

Datos del consorciado ...					
Nombre, Denominación o Razón Social :					
Domicilio Legal :					
RUC :		Teléfono(s) :			
MYPE ²⁰		Sí		No	
Correo electrónico :					

Autorización de notificación por correo electrónico:

Correo electrónico del consorcio:

Autorizo que se notifiquen al correo electrónico indicado las siguientes actuaciones:

1. Solicitud de la descripción a detalle de todos los elementos constitutivos de la oferta.

¹⁸ Esta información será verificada por la Entidad en la página web del Ministerio de Trabajo y Promoción del Empleo en la sección consulta de empresas acreditadas en el REMYPE en el link <http://www2.trabajo.gob.pe/servicios-en-linea-2-2/> y se tendrá en cuenta en caso de empate, conforme a lo previsto en el artículo 91 del Reglamento. Para dicho efecto, todos los integrantes del consorcio deben acreditar la condición de micro o pequeña empresa.

¹⁹ Ibídem.

²⁰ Ibídem.

2. Solicitud de reducción de la oferta económica.
3. Solicitud de subsanación de los requisitos para perfeccionar el contrato.
4. Solicitud para presentar los documentos para perfeccionar el contrato, según orden de prelación, de conformidad con lo previsto en el artículo 141 del Reglamento.
5. Respuesta a la solicitud de acceso al expediente de contratación.
6. Notificación de la orden de compra²¹

Asimismo, me comprometo a remitir la confirmación de recepción, en el plazo máximo de dos (2) días hábiles de recibida la comunicación.

[CONSIGNAR CIUDAD Y FECHA]

.....
**Firma, Nombres y Apellidos del representante
común del consorcio**

Importante

La notificación dirigida a la dirección de correo electrónico consignada se entenderá válidamente efectuada cuando la Entidad reciba acuse de recepción.

²¹ Cuando el monto del valor estimado del procedimiento o del ítem no supere los doscientos mil Soles (S/ 200,000.00), en caso se haya optado por perfeccionar el contrato con una orden de compra.

ANEXO N° 2

DECLARACIÓN JURADA (ART. 52 DEL REGLAMENTO DE LA LEY DE CONTRATACIONES DEL ESTADO)

Señores

ORGANO ENCARGADO DE CONTRATACIONES
ADJUDICACIÓN SIMPLIFICADA N° 064-2023-GRM-1
Presente.-

Mediante el presente el suscrito, postor y/o Representante Legal de [CONSIGNAR EN CASO DE SER PERSONA JURÍDICA], declaro bajo juramento:

- i. No haber incurrido y me obligo a no incurrir en actos de corrupción, así como a respetar el principio de integridad.
- ii. No tener impedimento para postular en el procedimiento de selección ni para contratar con el Estado, conforme al artículo 11 de la Ley de Contrataciones del Estado.
- iii. Conocer las sanciones contenidas en la Ley de Contrataciones del Estado y su Reglamento, así como las disposiciones aplicables de la Ley N° 27444, Ley del Procedimiento Administrativo General.
- iv. Participar en el presente proceso de contratación en forma independiente sin mediar consulta, comunicación, acuerdo, arreglo o convenio con ningún proveedor; y, conocer las disposiciones del Decreto Legislativo N° 1034, Decreto Legislativo que aprueba la Ley de Represión de Conductas Anticompetitivas.
- v. Conocer, aceptar y someterme a las bases, condiciones y reglas del procedimiento de selección.
- vi. Ser responsable de la veracidad de los documentos e información que presento en el presente procedimiento de selección.
- vii. Comprometerme a mantener la oferta presentada durante el procedimiento de selección y a perfeccionar el contrato, en caso de resultar favorecido con la buena pro.

[CONSIGNAR CIUDAD Y FECHA]

.....
**Firma, Nombres y Apellidos del postor o
Representante legal, según corresponda**

Importante

En el caso de consorcios, cada integrante debe presentar esta declaración jurada, salvo que sea presentada por el representante común del consorcio.

ANEXO Nº 3

DECLARACIÓN JURADA DE CUMPLIMIENTO DE LAS ESPECIFICACIONES TÉCNICAS

Señores
ORGANO ENCARGADO DE CONTRATACIONES
ADJUDICACIÓN SIMPLIFICADA Nº 064-2023-GRM-1
Presente.-

Es grato dirigirme a usted, para hacer de su conocimiento que luego de haber examinado las bases y demás documentos del procedimiento de la referencia y, conociendo todos los alcances y las condiciones detalladas en dichos documentos, el postor que suscribe ofrece el [CONSIGNAR EL OBJETO DE LA CONVOCATORIA], de conformidad con las Especificaciones Técnicas que se indican en el numeral 3.1 del Capítulo III de la sección específica de las bases y los documentos del procedimiento.

[CONSIGNAR CIUDAD Y FECHA]

.....
Firma, Nombres y Apellidos del postor o
Representante legal o común, según corresponda

Importante

Adicionalmente, puede requerirse la presentación de documentación que acredite el cumplimiento de las especificaciones técnicas, conforme a lo indicado en el acápite relacionado al contenido de las ofertas de la presente sección de las bases.

ANEXO N° 4

DECLARACIÓN JURADA DE PLAZO DE ENTREGA

Señores

ORGANO ENCARGADO DE CONTRATACIONES
ADJUDICACIÓN SIMPLIFICADA N° 064-2023-GRM-1
Presente.-

Mediante el presente, con pleno conocimiento de las condiciones que se exigen en las bases del procedimiento de la referencia, me comprometo a entregar los bienes objeto del presente procedimiento de selección en el plazo de [CONSIGNAR EL PLAZO OFERTADO. EN CASO DE LA MODALIDAD DE LLAVE EN MANO DETALLAR EL PLAZO DE ENTREGA, SU INSTALACIÓN Y PUESTA EN FUNCIONAMIENTO].

[CONSIGNAR CIUDAD Y FECHA]

.....
Firma, Nombres y Apellidos del postor o
Representante legal o común, según corresponda

ANEXO Nº 5

PROMESA DE CONSORCIO

(Sólo para el caso en que un consorcio se presente como postor)

Señores

ORGANO ENCARGADO DE CONTRATACIONES
ADJUDICACIÓN SIMPLIFICADA Nº 064-2023-GRM-1
Presente.-

Los suscritos declaramos expresamente que hemos convenido en forma irrevocable, durante el lapso que dure el procedimiento de selección, para presentar una oferta conjunta a la **ADJUDICACIÓN SIMPLIFICADA Nº [CONSIGNAR NOMENCLATURA DEL PROCEDIMIENTO]**

Asimismo, en caso de obtener la buena pro, nos comprometemos a formalizar el contrato de consorcio, de conformidad con lo establecido por el artículo 140 del Reglamento de la Ley de Contrataciones del Estado, bajo las siguientes condiciones:

- a) Integrantes del consorcio
 1. [NOMBRE, DENOMINACIÓN O RAZÓN SOCIAL DEL CONSORCIADO 1].
 2. [NOMBRE, DENOMINACIÓN O RAZÓN SOCIAL DEL CONSORCIADO 2].
- b) Designamos a [CONSIGNAR NOMBRES Y APELLIDOS DEL REPRESENTANTE COMÚN], identificado con [CONSIGNAR TIPO DE DOCUMENTO DE IDENTIDAD] N° [CONSIGNAR NÚMERO DE DOCUMENTO DE IDENTIDAD], como representante común del consorcio para efectos de participar en todos los actos referidos al procedimiento de selección, suscripción y ejecución del contrato correspondiente con [CONSIGNAR NOMBRE DE LA ENTIDAD].

Asimismo, declaramos que el representante común del consorcio no se encuentra impedido, inhabilitado ni suspendido para contratar con el Estado.

- c) Fijamos nuestro domicilio legal común en [.....].
- d) Las obligaciones que corresponden a cada uno de los integrantes del consorcio son las siguientes:

1. OBLIGACIONES DE [NOMBRE, DENOMINACIÓN O RAZÓN SOCIAL DEL CONSORCIADO 1] [%]²²

[DESCRIBIR LAS OBLIGACIONES DEL CONSORCIADO 1]

2. OBLIGACIONES DE [NOMBRE, DENOMINACIÓN O RAZÓN SOCIAL DEL CONSORCIADO 2] [%]²³

[DESCRIBIR LAS OBLIGACIONES DEL CONSORCIADO 2]

TOTAL OBLIGACIONES 100%²⁴

[CONSIGNAR CIUDAD Y FECHA]

²² Consignar únicamente el porcentaje total de las obligaciones, el cual debe ser expresado en número entero, sin decimales.

²³ Consignar únicamente el porcentaje total de las obligaciones, el cual debe ser expresado en número entero, sin decimales.

²⁴ Este porcentaje corresponde a la sumatoria de los porcentajes de las obligaciones de cada uno de los integrantes del consorcio.

.....
Consortiado 1
Nombres, apellidos y firma del Consortiado 1
o de su Representante Legal
Tipo y N° de Documento de Identidad

.....
Consortiado 2
Nombres, apellidos y firma del Consortiado 2
o de su Representante Legal
Tipo y N° de Documento de Identidad

Importante

De conformidad con el artículo 52 del Reglamento, las firmas de los integrantes del consorcio deben ser legalizadas.

ANEXO N° 6

PRECIO DE LA OFERTA

Señores
ORGANO ENCARGADO DE CONTRATACIONES
ADJUDICACIÓN SIMPLIFICADA N° 064-2023-GRM-1
Presente.-

Es grato dirigirme a usted, para hacer de su conocimiento que, de acuerdo con las bases, mi oferta es la siguiente:

CONCEPTO	CANTIDAD	PRECIO UNITARIO	PRECIO TOTAL
TOTAL			

El precio de la oferta [CONSIGNAR LA MONEDA DE LA CONVOCATORIA] incluye todos los tributos, seguros, transporte, inspecciones, pruebas y, de ser el caso, los costos laborales conforme a la legislación vigente, así como cualquier otro concepto que pueda tener incidencia sobre el costo del bien a contratar; excepto la de aquellos postores que gocen de alguna exoneración legal, no incluirán en el precio de su oferta los tributos respectivos.

[CONSIGNAR CIUDAD Y FECHA]

.....
**Firma, Nombres y Apellidos del postor o
Representante legal o común, según corresponda**

Importante

- *En caso que el postor reduzca su oferta, según lo previsto en el artículo 68 del Reglamento, debe presentar nuevamente este Anexo.*
- *El postor que goce de alguna exoneración legal, debe indicar que su oferta no incluye el tributo materia de la exoneración, debiendo incluir el siguiente texto:*

"Mi oferta no incluye [CONSIGNAR EL TRIBUTO MATERIA DE LA EXONERACIÓN]"

Importante para la Entidad

- *En caso de procedimientos según relación de ítems, consignar lo siguiente:
"El postor puede presentar el precio de su oferta en un solo documento o documentos independientes, en los ítems que se presente".*
- *En caso de contrataciones que conllevan la ejecución de prestaciones accesorias, consignar lo siguiente:
"El postor debe detallar en el precio de su oferta, el monto correspondiente a la prestación principal y las prestaciones accesorias".*

Incluir o eliminar, según corresponda

ANEXO N° 8

EXPERIENCIA DEL POSTOR EN LA ESPECIALIDAD

Señores
ORGANO ENCARGADO DE CONTRATACIONES
ADJUDICACIÓN SIMPLIFICADA N° 064-2023-GRM-1
Presente.-

Mediante el presente, el suscrito detalla la siguiente EXPERIENCIA EN LA ESPECIALIDAD:

N°	CLIENTE	OBJETO DEL CONTRATO	N° CONTRATO / O/C / COMPROBANTE DE PAGO	FECHA DEL CONTRATO O CP ²⁵	FECHA DE LA CONFORMIDAD DE SER EL CASO ²⁶	EXPERIENCIA PROVENIENTE ²⁷ DE:	MONEDA	IMPORTE ²⁸	TIPO DE CAMBIO VENTA ²⁹	MONTO FACTURADO ACUMULADO ³⁰
1										
2										
3										
4										

²⁵ Se refiere a la fecha de suscripción del contrato, de la emisión de la Orden de Compra o de cancelación del comprobante de pago, según corresponda.

²⁶ Únicamente, cuando la fecha del perfeccionamiento del contrato, sea previa a los ocho (8) años anteriores a la fecha de presentación de ofertas, caso en el cual el postor debe acreditar que la conformidad se emitió dentro de dicho periodo.

²⁷ Si el titular de la experiencia no es el postor, consignar si dicha experiencia corresponde a la matriz en caso que el postor sea sucursal, o fue transmitida por reorganización societaria, debiendo acompañar la documentación sustentatoria correspondiente. Al respecto, según la Opinión N° 216-2017/DTN "Considerando que la sociedad matriz y la sucursal constituyen la misma persona jurídica, la sucursal puede acreditar como suya la experiencia de su matriz". Del mismo modo, según lo previsto en la Opinión N° 010-2013/DTN, "... en una operación de reorganización societaria que comprende tanto una fusión como una escisión, la sociedad resultante podrá acreditar como suya la experiencia de la sociedad incorporada o absorbida, que se extingue producto de la fusión; asimismo, si en virtud de la escisión se transfiere un bloque patrimonial consistente en una línea de negocio completa, la sociedad resultante podrá acreditar como suya la experiencia de la sociedad escindida, correspondiente a la línea de negocio transmitida. De esta manera, la sociedad resultante podrá emplear la experiencia transmitida, como consecuencia de la reorganización societaria antes descrita, en los futuros procesos de selección en los que participe".

²⁸ Se refiere al monto del contrato ejecutado incluido adicionales y reducciones, de ser el caso.

²⁹ El tipo de cambio venta debe corresponder al publicado por la SBS correspondiente a la fecha de suscripción del contrato, de la emisión de la Orden de Compra o de cancelación del comprobante de pago, según corresponda.

³⁰ Consignar en la moneda establecida en las bases.

Nº	CLIENTE	OBJETO DEL CONTRATO	N° CONTRATO / O/C / COMPROBANTE DE PAGO	FECHA DEL CONTRATO O CP ²⁵	FECHA DE LA CONFORMIDAD DE SER EL CASO ²⁶	EXPERIENCIA PROVENIENTE ²⁷ DE:	MONEDA	IMPORTE ²⁸	TIPO DE CAMBIO VENTA ²⁹	MONTO FACTURADO ACUMULADO ³⁰
5										
6										
7										
8										
9										
10										
...										
20										
TOTAL										

[CONSIGNAR CIUDAD Y FECHA]

.....
Firma, Nombres y Apellidos del postor o
Representante legal o común, según corresponda

ANEXO Nº 9

DECLARACIÓN JURADA (NUMERAL 49.4 DEL ARTÍCULO 49 DEL REGLAMENTO)

Señores
ORGANO ENCARGADO DE CONTRATACIONES
ADJUDICACIÓN SIMPLIFICADA Nº 064-2023-GRM-1
Presente.-

Mediante el presente el suscrito, postor y/o Representante Legal de [CONSIGNAR EN CASO DE SER PERSONA JURÍDICA], declaro que la experiencia que acredito de la empresa [CONSIGNAR LA DENOMINACIÓN DE LA PERSONA JURÍDICA] como consecuencia de una reorganización societaria, no se encuentra en el supuesto establecido en el numeral 49.4 del artículo 49 del Reglamento.

[CONSIGNAR CIUDAD Y FECHA]

.....
**Firma, Nombres y Apellidos del postor o
Representante legal, según corresponda**

Importante

A efectos de cautelar la veracidad de esta declaración, el postor puede verificar la información de la Relación de Proveedores Sancionados por el Tribunal de Contrataciones del Estado con Sanción Vigente en <http://portal.osce.gob.pe/rnp/content/relación-de-proveedores-sancionados>.

También le asiste dicha facultad al órgano encargado de las contrataciones o al órgano de la Entidad al que se le haya asignado la función de verificación de la oferta presentada por el postor ganador de la buena pro.

ANEXO N° 10

SOLICITUD DE BONIFICACIÓN DEL CINCO POR CIENTO (5%) POR TENER LA CONDICIÓN DE MICRO Y PEQUEÑA EMPRESA

Señores
ORGANO ENCARGADO DE CONTRATACIONES
ADJUDICACIÓN SIMPLIFICADA N° 064-2023-GRM-1
Presente.-

Mediante el presente el suscrito, postor y/o Representante legal de [CONSIGNAR EN CASO DE SER PERSONA JURÍDICA], solicito la asignación de la bonificación del cinco por ciento (5%) sobre el puntaje total obtenido, debido a que mi representada cuenta con la condición de micro y pequeña empresa.

[CONSIGNAR CIUDAD Y FECHA]

.....
Firma, Nombres y Apellidos del postor o
Representante legal o común, según corresponda

Importante

- *Para asignar la bonificación, el órgano encargado de las contrataciones o comité de selección, según corresponda, verifica la página web del Ministerio de Trabajo y Promoción del Empleo en la sección consulta de empresas acreditadas en el REMYPE en el link <http://www2.trabajo.gob.pe/servicios-en-linea-2-2/>.*
- *Para que un consorcio pueda acceder a la bonificación, cada uno de sus integrantes debe cumplir con la condición de micro y pequeña empresa.*

ANEXO N° 11

**AUTORIZACIÓN DE NOTIFICACIÓN DE LA DECISIÓN DE LA ENTIDAD SOBRE LA
SOLICITUD DE AMPLIACIÓN DE PLAZO MEDIANTE MEDIOS ELECTRÓNICOS DE
COMUNICACIÓN**

(DOCUMENTO A PRESENTAR EN EL PERFECCIONAMIENTO DEL CONTRATO)

Señores

**ORGANO ENCARGADO DE CONTRATACIONES
ADJUDICACIÓN SIMPLIFICADA N° 064-2023-GRM-1**

Presente.-

El que se suscribe, [.....], postor adjudicado y/o Representante Legal de [CONSIGNAR EN CASO DE SER PERSONA JURÍDICA], identificado con [CONSIGNAR TIPO DE DOCUMENTO DE IDENTIDAD] N° [CONSIGNAR NÚMERO DE DOCUMENTO DE IDENTIDAD], autorizo que durante la ejecución del contrato se me notifique al correo electrónico [INDICAR EL CORREO ELECTRÓNICO] lo siguiente:

✓ Notificación de la decisión de la Entidad respecto a la solicitud de ampliación de plazo.

[CONSIGNAR CIUDAD Y FECHA]

.....
**Firma, Nombres y Apellidos del postor o
Representante legal o común, según
corresponda**

Importante

La notificación de la decisión de la Entidad respecto a la solicitud de ampliación de plazo se efectúa por medios electrónicos de comunicación, siempre que se cuente con la autorización correspondiente y sea posible obtener un acuse de recibo a través del mecanismo utilizado.