



SUB DIRECCIÓN DE NORMATIVIDAD – DIRECCIÓN TÉCNICO NORMATIVA

**BASES ESTÁNDAR DE ADJUDICACIÓN
SIMPLIFICADA PARA LA CONTRATACIÓN DE
LA EJECUCIÓN DE OBRAS EN EL MARCO DE
LA LEY N° 31728**

Directiva N° 001-2023-OSCE/CD

N° Versión	Aprobada / Modificada por	Fecha de emisión
1	Resolución N° 103-2023-OSCE-PRE	05/05/2023

SIMBOLOGÍA UTILIZADA:

N°	Símbolo	Descripción
1	[ABC] / [.....]	La información solicitada dentro de los corchetes sombreados debe ser completada por la Entidad durante la elaboración de las bases.
2	[ABC] / [.....]	Es una indicación, o información que deberá ser completada por la Entidad con posterioridad al otorgamiento de la buena pro para el caso específico de la elaboración de la PROFORMA DEL CONTRATO; o por los proveedores, en el caso de los ANEXOS de la oferta.
3	Importante • Abc	Se refiere a consideraciones importantes a tener en cuenta por el comité de selección y por los proveedores.
4	Advertencia • Abc	Se refiere a advertencias a tener en cuenta por el comité de selección y por los proveedores.
5	Importante para la Entidad • Xyz	Se refiere a consideraciones importantes a tener en cuenta por el comité de selección y deben ser eliminadas una vez culminada la elaboración de las bases.

CARACTERÍSTICAS DEL DOCUMENTO:

Las bases estándar deben ser elaboradas en formato WORD, y deben tener las siguientes características:

N°	Características	Parámetros
1	Márgenes	Superior : 2.5 cm Inferior: 2.5 cm Izquierda: 2.5 cm Derecha: 2.5 cm
2	Fuente	Arial
3	Estilo de Fuente	Normal: Para el contenido en general Cursiva: Para el encabezado y pie de página Para las Consideraciones importantes (Ítem 3 del cuadro anterior)
4	Color de Fuente	Automático: Para el contenido en general Azul : Para las Consideraciones importantes (Ítem 3 del cuadro anterior)
5	Tamaño de Letra	16 : Para las dos primeras hojas de las Secciones General y Específica 11 : Para el nombre de los Capítulos. 10 : Para el cuerpo del documento en general 9 : Para el encabezado y pie de página Para el contenido de los cuadros, pudiendo variar, según la necesidad 8 : Para las Notas al pie
6	Alineación	Justificada: Para el contenido en general y notas al pie. Centrada : Para la primera página, los títulos de las Secciones y nombres de los Capítulos)
7	Interlineado	Sencillo
8	Espaciado	Anterior : 0 Posterior : 0
9	Subrayado	Para los nombres de las Secciones y para resaltar o hacer hincapié en algún concepto

INSTRUCCIONES DE USO:

- Una vez registrada la información solicitada dentro de los corchetes sombreados en gris, el texto deberá quedar en letra tamaño 10, con estilo normal, sin formato de negrita y sin sombrear.
- La nota **IMPORTANTE** no puede ser modificada ni eliminada en la Sección General. En el caso de la Sección Específica debe seguirse la instrucción que se indica en dicha nota.

Elaboradas en abril de 2023

**BASES INTEGRADAS DE ADJUDICACIÓN SIMPLIFICADA
PARA LA CONTRATACIÓN DE LA EJECUCIÓN DE OBRAS
EN EL MARCO DE LA LEY N° 31728, LEY QUE APRUEBA
CRÉDITOS SUPLEMENTARIOS PARA EL
FINANCIAMIENTO DE MAYORES GASTOS EN EL MARCO
DE LA REACTIVACIÓN ECONÓMICA, A FAVOR DE
DIVERSOS PLIEGOS DEL GOBIERNO NACIONAL,
GOBIERNOS REGIONALES Y GOBIERNOS LOCALES, Y
DICTA OTRAS MEDIDAS¹**

ADJUDICACIÓN SIMPLIFICADA N°

11-2023-MPM/CS

SEGUNDA CONVOCATORIA

CONTRATACIÓN DE LA EJECUCIÓN DE LA OBRA

**“RENOVACION DE PUENTE; EN EL(LA) SAN VICENTE EN EL TRAMO: EMP. PE-12A
(AJENJO) – LUCMABAMBA EN LA LOCALIDAD SAN VICENTE, DISTRITO DE
CHOLON, PROVINCIA MARAÑON, DEPARTAMENTO HUANUCO”; CUI: 2529454**

¹ Estas bases se utilizarán para la contratación de la ejecución de obras cuyo valor referencial sea igual o superior a S/ 2 800 000,00 (DOS MILLONES OCHOCIENTOS MIL Y 00/100 SOLES), e inferior a S/ 10 000 000,00 (DIEZ MILLONES Y 00/100 SOLES), según lo dispuesto en el numeral 5.1 del Artículo 5 de la Ley N° 31728.

DEBER DE COLABORACIÓN

La Entidad y todo proveedor que se someta a las presentes Bases, sea como participante, postor y/o contratista, deben conducir su actuación conforme a los principios previstos en la Ley de Contrataciones del Estado.

En este contexto, se encuentran obligados a prestar su colaboración al OSCE y a la Secretaría Técnica de la Comisión de Defensa de la Libre Competencia del INDECOPI, en todo momento según corresponda a sus competencias, a fin de comunicar presuntos casos de fraude, colusión y corrupción por parte de los funcionarios y servidores de la Entidad, así como los proveedores y demás actores que participan en el proceso de contratación.

De igual forma, deben poner en conocimiento del OSCE y a la Secretaría Técnica de la Comisión de Defensa de la Libre Competencia del INDECOPI los indicios de conductas anticompetitivas que se presenten durante el proceso de contratación, en los términos del Decreto Legislativo N° 1034, "Ley de Represión de Conductas Anticompetitivas", o norma que la sustituya, así como las demás normas de la materia.

La Entidad y todo proveedor que se someta a las presentes Bases, sea como participante, postor y/o contratista del proceso de contratación deben permitir al OSCE o a la Secretaría Técnica de la Comisión de Defensa de la Libre Competencia del INDECOPI el acceso a la información referida a las contrataciones del Estado que sea requerida, prestar testimonio o absolución de posiciones que se requieran, entre otras formas de colaboración.

SECCIÓN GENERAL

DISPOSICIONES COMUNES DEL PROCEDIMIENTO DE SELECCIÓN

(ESTA SECCIÓN NO DEBE SER MODIFICADA EN NINGÚN EXTREMO, BAJO SANCIÓN DE NULIDAD)

CAPÍTULO I ETAPAS DEL PROCEDIMIENTO DE SELECCIÓN

1.1. REFERENCIAS

Cuando en el presente documento se mencione la palabra Ley, se entiende que se está haciendo referencia a la Ley N° 30225, Ley de Contrataciones del Estado, y cuando se mencione la palabra Reglamento, se entiende que se está haciendo referencia al Reglamento de la Ley de Contrataciones del Estado aprobado por Decreto Supremo N° 344-2018-EF.

Las referidas normas incluyen sus respectivas modificaciones, de ser el caso.

1.2. CONVOCATORIA

Se realiza a través de su publicación en el SEACE de conformidad con lo señalado en el artículo 54 del Reglamento, en la fecha señalada en el calendario del procedimiento de selección, debiendo adjuntar las bases.

1.3. REGISTRO DE PARTICIPANTES

El registro de participantes se realiza conforme al artículo 55 del Reglamento. En el caso de un consorcio, basta que se registre uno (1) de sus integrantes.

Importante

- *Para registrarse como participante en un procedimiento de selección convocado por las Entidades del Estado Peruano, es necesario que los proveedores cuenten con inscripción vigente y estar habilitados ante el Registro Nacional de Proveedores (RNP) que administra el Organismo Supervisor de las Contrataciones del Estado (OSCE). Para obtener mayor información, se puede ingresar a la siguiente dirección electrónica: www.rnp.gob.pe.*
- *Los proveedores que deseen registrar su participación deben ingresar al SEACE utilizando su Certificado SEACE (usuario y contraseña). Asimismo, deben observar las instrucciones señaladas en el documento de orientación “Guía para el registro de participantes electrónico” publicado en <https://www2.seace.gob.pe/>.*
- *En caso los proveedores no cuenten con inscripción vigente en el RNP y/o se encuentren inhabilitados o suspendidos para ser participantes, postores y/o contratistas, el SEACE restringirá su registro, quedando a potestad de estos intentar nuevamente registrar su participación en el procedimiento de selección en cualquier otro momento, dentro del plazo establecido para dicha etapa, siempre que haya obtenido la vigencia de su inscripción o quedado sin efecto la sanción que le impuso el Tribunal de Contrataciones del Estado.*

1.4. FORMULACIÓN DE CONSULTAS Y OBSERVACIONES A LAS BASES

La formulación de consultas y observaciones a las bases se efectúa de conformidad con lo establecido en los numerales 72.1 y 72.2 del artículo 72 del Reglamento, así como el literal a) del artículo 89 del Reglamento.

Importante

No pueden formularse consultas ni observaciones respecto del contenido de una ficha de homologación aprobada, aun cuando el requerimiento haya sido homologado parcialmente respecto a las características técnicas y/o requisitos de calificación y/o condiciones de ejecución. Las consultas y observaciones que se formulen sobre el particular, se tienen como no presentadas.

1.5. ABSOLUCIÓN DE CONSULTAS, OBSERVACIONES E INTEGRACIÓN DE BASES

La absolución de consultas, observaciones e integración de las bases se realizan conforme a las disposiciones previstas en el numeral 72.4 y el literal a) del artículo 89 del Reglamento.

Importante

- *No se absolverán consultas y observaciones a las bases que se presenten en forma física.*
- *Cuando exista divergencia entre lo indicado en el pliego de absolución de consultas y observaciones y la integración de bases, prevalece lo absuelto en el referido pliego; sin perjuicio, del deslinde de responsabilidades correspondiente.*

1.6. FORMA DE PRESENTACIÓN DE OFERTAS

Las ofertas se presentan conforme lo establecido en el artículo 59 y en el artículo 90 del Reglamento.

Las declaraciones juradas, formatos o formularios previstos en las bases que conforman la oferta deben estar debidamente firmados por el postor (firma manuscrita o digital, según la Ley N° 27269, Ley de Firmas y Certificados Digitales²). Los demás documentos deben ser visados por el postor. En el caso de persona jurídica, por su representante legal, apoderado o mandatario designado para dicho fin y, en el caso de persona natural, por este o su apoderado. No se acepta el pegado de la imagen de una firma o visto. Las ofertas se presentan foliadas.

Importante

- *Los formularios electrónicos que se encuentran en el SEACE y que los proveedores deben llenar para presentar sus ofertas, tienen carácter de declaración jurada.*
- *En caso la información contenida en los documentos escaneados que conforman la oferta no coincida con lo declarado a través del SEACE, prevalece la información declarada en los documentos escaneados.*
- *No se tomarán en cuenta las ofertas que se presenten en físico a la Entidad.*

1.7. PRESENTACIÓN Y APERTURA DE OFERTAS

El participante presentará su oferta de manera electrónica a través del SEACE, desde las 00:01 horas hasta las 23:59 horas del día establecido para el efecto en el cronograma del procedimiento; adjuntando el archivo digitalizado que contenga los documentos que conforman la oferta de acuerdo a lo requerido en las bases.

El participante debe verificar antes de su envío, bajo su responsabilidad, que el archivo pueda ser descargado y su contenido sea legible.

Importante

Los integrantes de un consorcio no pueden presentar ofertas individuales ni conformar más de un consorcio en un procedimiento de selección, o en un determinado ítem cuando se trate de procedimientos de selección según relación de ítems.

En la apertura electrónica de la oferta, el comité de selección verifica la presentación de lo exigido en la sección específica de las bases de conformidad con el numeral 73.2 del artículo 73 del Reglamento. De no cumplir con lo requerido, la oferta se considera no admitida.

² Para mayor información sobre la normativa de firmas y certificados digitales ingresar a: <https://www.indecopi.gob.pe/web/firmas-digitales/firmar-y-certificados-digitales>

Asimismo, el comité de selección declara no admitidas las ofertas que se encuentran por debajo del noventa por ciento (90%) del valor referencial o que excedan en más del diez por ciento (10%) del valor referencial.

1.8. CALIFICACIÓN DE OFERTAS

El comité de selección califica a los postores admitidos, verificando que cumplan con los requisitos de calificación detallados en el numeral 3.2 del Capítulo III de la sección específica de las bases. La oferta del postor que no cumpla con los requisitos de calificación es descalificada.

1.9. EVALUACIÓN DE LAS OFERTAS

La evaluación consiste en la aplicación de los factores de evaluación previstos en el Capítulo IV de la sección específica de las bases a las ofertas que cumplan los requisitos de calificación, con el objeto de determinar la oferta con el mejor puntaje y el orden de prelación de las ofertas.

Para determinar la oferta con el mejor puntaje, se toma en cuenta lo indicado en el numeral 74.2 del artículo 74 del Reglamento.

El desempate mediante sorteo se realiza de manera electrónica a través del SEACE.

Importante

En el caso de procedimientos de selección por relación de ítems cuando la obra se ejecute fuera de la provincia de Lima y Callao y el valor referencial de algún ítem no supere los novecientos mil Soles (S/ 900,000.00), a solicitud del postor se asigna una bonificación equivalente al diez por ciento (10%) sobre el puntaje total obtenido en dicho ítem por los postores con domicilio en la provincia donde se ejecuta la obra, o en las provincias colindantes, sean o no pertenecientes al mismo departamento o región. El domicilio es el consignado en la constancia de inscripción ante el RNP³.

1.10. SUBSANACIÓN DE LAS OFERTAS

La subsanación de las ofertas se sujeta a lo establecido en el artículo 60 del Reglamento. La corrección aritmética a la que hace referencia el numeral 60.4 de dicho artículo procede para la ejecución de obras a suma alzada.

El plazo que se otorgue para la subsanación no puede ser inferior a un (1) día hábil.

La solicitud de subsanación se realiza de manera electrónica a través del SEACE y será remitida al correo electrónico consignado por el postor al momento de realizar su inscripción en el RNP, siendo su responsabilidad el permanente seguimiento de las notificaciones a dicho correo. La notificación de la solicitud se entiende efectuada el día de su envío al correo electrónico.

La presentación de las subsanaciones se realiza a través del SEACE. No se tomará en cuenta la subsanación que se presente en físico a la Entidad.

1.11. RECHAZO DE LAS OFERTAS

Previo al otorgamiento de la buena pro, el comité de selección revisa la oferta económica del postor que ocupó el primer lugar en el orden de prelación, y en el supuesto que dicha oferta supere el valor referencial, solicita al postor la reducción de su oferta económica; asimismo, en caso el postor no reduzca su oferta económica o la oferta económica reducida supere el valor

³ La constancia de inscripción electrónica se visualizará en el portal web del Registro Nacional de Proveedores: www.rnp.gob.pe

referencial, para que considere válida la oferta, solicita la certificación de crédito presupuestario correspondiente y la aprobación del Titular de la Entidad; de conformidad con lo establecido para el rechazo de ofertas previsto en el artículo 68 del Reglamento, de ser el caso.

De rechazarse la oferta del postor que ocupó el primer lugar, corresponde aplicar el procedimiento señalado en el párrafo anterior al postor que sigue en el orden de prelación establecido, en caso hubiere, a efectos de definir la oferta ganadora.

1.12. OTORGAMIENTO DE LA BUENA PRO

Definida la oferta ganadora, el comité de selección otorga la buena pro, mediante su publicación en el SEACE, incluyendo el cuadro comparativo y las actas debidamente motivadas de los resultados de la admisión, no admisión, calificación, descalificación, evaluación, rechazo y el otorgamiento de la buena pro.

1.13. CONSENTIMIENTO DE LA BUENA PRO

Cuando se hayan presentado dos (2) o más ofertas, el consentimiento de la buena pro se produce a los cinco (5) días hábiles siguientes de la notificación de su otorgamiento, sin que los postores hayan ejercido el derecho de interponer el recurso de apelación.

En caso que se haya presentado una sola oferta, el consentimiento de la buena pro se produce el mismo día de la notificación de su otorgamiento.

El consentimiento del otorgamiento de la buena pro se publica en el SEACE al día hábil siguiente de producido.

Importante

Una vez consentido el otorgamiento de la buena pro, el órgano encargado de las contrataciones o el órgano de la Entidad al que se haya asignado tal función realiza la verificación de la oferta presentada por el postor ganador de la buena pro conforme lo establecido en el numeral 64.6 del artículo 64 del Reglamento.

CAPÍTULO II SOLUCIÓN DE CONTROVERSIAS DURANTE EL PROCEDIMIENTO DE SELECCIÓN

2.1. RECURSO DE APELACIÓN

A través del recurso de apelación se pueden impugnar los actos dictados durante el desarrollo del procedimiento de selección hasta antes del perfeccionamiento del contrato.

El recurso de apelación se presenta ante y es resuelto por el Tribunal de Contrataciones del Estado.

Los actos que declaren la nulidad de oficio, la cancelación del procedimiento de selección y otros actos emitidos por el Titular de la Entidad que afecten la continuidad de este, se impugnan ante el Tribunal de Contrataciones del Estado.

Importante

- *Una vez otorgada la buena pro, el comité de selección está en la obligación de permitir el acceso de los participantes y postores al expediente de contratación, salvo la información calificada como secreta, confidencial o reservada por la normativa de la materia, a más tardar dentro del día siguiente de haberse solicitado por escrito.*
Luego de otorgada la buena pro no se da a conocer las ofertas cuyos requisitos de calificación no fueron analizados y revisados por el comité de selección.
- *A efectos de recoger la información de su interés, los postores pueden valerse de distintos medios, tales como: (i) la lectura y/o toma de apuntes, (ii) la captura y almacenamiento de imágenes, e incluso (iii) pueden solicitar copia de la documentación obrante en el expediente, siendo que, en este último caso, la Entidad deberá entregar dicha documentación en el menor tiempo posible, previo pago por tal concepto.*
- *El recurso de apelación se presenta ante la Mesa de Partes del Tribunal o ante las oficinas desconcentradas del OSCE.*

2.2. PLAZOS DE INTERPOSICIÓN DEL RECURSO DE APELACIÓN

La apelación contra el otorgamiento de la buena pro o contra los actos dictados con anterioridad a ella se interpone dentro de los cinco (5) días hábiles siguientes de haberse notificado el otorgamiento de la buena pro.

La apelación contra los actos dictados con posterioridad al otorgamiento de la buena pro, contra la declaración de nulidad, cancelación y declaratoria de desierto del procedimiento, se interpone dentro de los cinco (5) días hábiles siguientes de haberse tomado conocimiento del acto que se desea impugnar.

CAPÍTULO III DEL CONTRATO

3.1. PERFECCIONAMIENTO DEL CONTRATO

Los plazos y el procedimiento para perfeccionar el contrato se realiza conforme a lo indicado en el artículo 141 del Reglamento.

Para perfeccionar el contrato, el postor ganador de la buena pro debe presentar los documentos señalados en los artículos 139 y 175 del Reglamento, así como los previstos en la sección específica de las bases.

3.2. GARANTÍAS

Las garantías que deben otorgar los postores y/o contratistas, según corresponda, son las de fiel cumplimiento del contrato y por los adelantos.

3.2.1. GARANTÍA DE FIEL CUMPLIMIENTO

Como requisito indispensable para perfeccionar el contrato, el postor ganador debe entregar a la Entidad la garantía de fiel cumplimiento del mismo por una suma equivalente al diez por ciento (10%) del monto del contrato original. Esta se mantiene vigente hasta el consentimiento de la liquidación final.

3.2.2. GARANTÍA DE FIEL CUMPLIMIENTO POR PRESTACIONES ACCESORIAS

En las contrataciones que conllevan la ejecución de prestaciones accesorias, tales como mantenimiento, reparación o actividades afines, se otorga una garantía adicional por una suma equivalente al diez por ciento (10%) del monto del contrato de la prestación accesorio, la misma que debe ser renovada periódicamente hasta el cumplimiento total de las obligaciones garantizadas.

3.2.3. GARANTÍA POR ADELANTO

En caso se haya previsto en la sección específica de las bases la entrega de adelantos, el contratista debe presentar una garantía emitida por idéntico monto conforme a lo estipulado en el artículo 153 del Reglamento.

3.3. REQUISITOS DE LAS GARANTÍAS

Las garantías que se presenten deben ser incondicionales, solidarias, irrevocables y de realización automática en el país, al solo requerimiento de la Entidad. Asimismo, deben ser emitidas por empresas que se encuentren bajo la supervisión directa de la Superintendencia de Banca, Seguros y Administradoras Privadas de Fondos de Pensiones, y que cuenten con clasificación de riesgo B o superior. Asimismo, deben estar autorizadas para emitir garantías; o estar consideradas en la última lista de bancos extranjeros de primera categoría que periódicamente publica el Banco Central de Reserva del Perú.

Importante

Corresponde a la Entidad verificar que las garantías presentadas por el postor ganador de la buena pro y/o contratista cumplan con los requisitos y condiciones necesarios para su aceptación y eventual ejecución; sin perjuicio de la determinación de las responsabilidades funcionales que correspondan.

Advertencia

Los funcionarios de las Entidades no deben aceptar garantías emitidas bajo condiciones distintas a las establecidas en el presente numeral, debiendo tener en cuenta lo siguiente:

- 1. La clasificadora de riesgo que asigna la clasificación a la empresa que emite la garantía debe encontrarse listada en el portal web de la SBS (<http://www.sbs.gob.pe/sistema-financiero/clasificadoras-de-riesgo>).*
- 2. Se debe identificar en la página web de la clasificadora de riesgo respectiva, cuál es la clasificación vigente de la empresa que emite la garantía, considerando la vigencia a la fecha de emisión de la garantía.*
- 3. Para fines de lo establecido en el artículo 148 del Reglamento, la clasificación de riesgo B, incluye las clasificaciones B+ y B.*
- 4. Si la empresa que otorga la garantía cuenta con más de una clasificación de riesgo emitida por distintas empresas listadas en el portal web de la SBS, bastará que en una de ellas cumpla con la clasificación mínima establecida en el Reglamento.*

En caso exista alguna duda sobre la clasificación de riesgo asignada a la empresa emisora de la garantía, se deberá consultar a la clasificadora de riesgos respectiva.

De otro lado, además de cumplir con el requisito referido a la clasificación de riesgo, a efectos de verificar si la empresa emisora se encuentra autorizada por la SBS para emitir garantías, debe revisarse el portal web de dicha Entidad (<http://www.sbs.gob.pe/sistema-financiero/relacion-de-empresas-que-se-encuentran-autorizadas-a-emitar-cartas-fianza>).

Los funcionarios competentes deben verificar la autenticidad de la garantía a través de los mecanismos establecidos (consulta web, teléfono u otros) por la empresa emisora.

3.4. EJECUCIÓN DE GARANTÍAS

La Entidad puede solicitar la ejecución de las garantías conforme a los supuestos contemplados en el artículo 155 del Reglamento.

3.5. ADELANTOS

La Entidad puede establecer la entrega de adelantos directos y adelantos para materiales e insumos, y en el caso de contratos bajo la modalidad llave en mano, para equipamiento y mobiliario, de conformidad con el artículo 180 del Reglamento, siempre que ello haya sido previsto en la sección específica de las bases.

Asimismo, la Entidad puede establecer la obligación de constituir un fideicomiso para el manejo de los recursos que el contratista reciba a título de adelanto, de acuerdo al procedimiento, plazos y requisitos señalados en los artículos 184 y 185 del Reglamento.

3.6. VALORIZACIONES

Las valorizaciones son la cuantificación económica de un avance físico en la ejecución de la obra, realizada en un período determinado, tienen el carácter de pagos a cuenta y son elaboradas el último día de cada período previsto en la sección específica de las bases, por el inspector o supervisor, según corresponda y el contratista.

En caso se haya suscrito contrato con un consorcio, el pago de las valorizaciones se realizará a quien se indique en el contrato de consorcio.

Advertencia

En caso de retraso en los pagos a cuenta o pago final por parte de la Entidad, salvo que se deba a caso fortuito o fuerza mayor, esta reconoce al contratista los intereses legales correspondientes, de conformidad con el artículo 39 de la Ley y los artículos 1244, 1245 y 1246 del Código Civil, debiendo repetir contra los responsables de la demora injustificada.

3.7. REAJUSTES

Los reajustes se calculan conforme lo indicado en el numeral 38.3 del artículo 38 y el artículo 195 del Reglamento.

Importante

Tanto la elaboración como la aplicación de las fórmulas polinómicas se sujetan a lo dispuesto en el Decreto Supremo N° 011-79-VC y sus modificatorias, ampliatorias y complementarias.

3.8. PENALIDADES

3.8.1. PENALIDAD POR MORA EN LA EJECUCIÓN DE LA PRESTACIÓN

En caso de retraso injustificado del contratista en la ejecución de las prestaciones objeto del contrato, la Entidad le aplica automáticamente una penalidad por mora por cada día de atraso, de conformidad con el artículo 162 del Reglamento.

3.8.2. OTRAS PENALIDADES

La Entidad puede establecer penalidades distintas a la mencionada en el numeral precedente, según lo previsto en el artículo 163 del Reglamento y lo indicado en la sección específica de las bases.

Estos dos tipos de penalidades se calculan en forma independiente y pueden alcanzar cada una un monto máximo equivalente al diez por ciento (10%) del monto del contrato vigente, o de ser el caso, del ítem que debió ejecutarse.

3.9. INCUMPLIMIENTO DEL CONTRATO

Las causales para la resolución del contrato, serán aplicadas de conformidad con el artículo 36 de la Ley y 164 del Reglamento.

3.10. DISPOSICIONES FINALES

Todos los demás aspectos del presente procedimiento no contemplados en las bases se regirán supletoriamente por la Ley y su Reglamento, así como por las disposiciones legales vigentes.

SECCIÓN ESPECÍFICA

CONDICIONES ESPECIALES DEL PROCEDIMIENTO DE SELECCIÓN

(EN ESTA SECCIÓN LA ENTIDAD DEBERÁ COMPLETAR LA INFORMACIÓN EXIGIDA, DE ACUERDO A LAS INSTRUCCIONES INDICADAS)

CAPÍTULO I GENERALIDADES

1.1. ENTIDAD CONVOCANTE

Nombre : MUNICIPALIDAD PROVINCIAL DE MARAÑON
RUC N° : 20228453146
Domicilio legal : AV. 28 DE JULIO S/N CENTRO CIVICO - HUACRACHUCO
Teléfono: : 935818988
Correo electrónico: : abastecimientomunimaranon@gmail.com

1.2. OBJETO DE LA CONVOCATORIA

El presente procedimiento de selección tiene por objeto la contratación de la ejecución de la obra "RENOVACION DE PUENTE; EN EL(LA) SAN VICENTE EN EL TRAMO: EMP. PE-12A (AJENJO) – LUCMABAMBA EN LA LOCALIDAD SAN VICENTE, DISTRITO DE CHOLON, PROVINCIA MARAÑON, DEPARTAMENTO HUANUCO"; CUI: 2529454.

1.3. VALOR REFERENCIAL⁴

El valor referencial asciende a **S/ 3 254,486.80 Tres Millones Doscientos Cincuenta y Cuatro Mil Cuatrocientos Ochenta y Seis con 80/100 Soles**, incluidos los impuestos de Ley y cualquier otro concepto que incida en el costo total de la ejecución de la obra. El valor referencial ha sido calculado al mes de NOVIEMBRE DEL 2022.

Valor Referencial (VR)	Límites ⁵	
	Inferior	Superior
S/ 3 254,486.80 (TRES MILLONES DOSCIENTOS CINCUENTA Y CUATRO MIL CUATROCIENTOS OCHENTA Y SEIS CON 80/100 SOLES)	S/ 2 929,038.12 (DOS MILLONES NOVECIENTOS VEINTINUEVE MIL VEINTINUEVE MIL TREINTA Y OCHO CON 12/100 SOLES)	S/ 3,579,935.48 (TRES MILLONES QUINIENTOS SETENTA Y NUEVE MIL NOVECIENTOS TREINTA Y CINCO CON 48/100 SOLES)

Importante

- El precio de las ofertas no puede exceder los límites del valor referencial de conformidad con el numeral 28.2 del artículo 28 de la Ley.

Importante para la Entidad

⁴ El monto del valor referencial indicado en esta sección de las bases no debe diferir del monto del valor referencial consignado en la ficha del procedimiento en el SEACE. No obstante, de existir contradicción entre estos montos, primará el monto del valor referencial indicado en las bases aprobadas.

⁵ De acuerdo a lo señalado en el artículo 48 del Reglamento, estos límites se calculan considerando dos (2) decimales. Para ello, si el límite inferior tiene más de dos (2) decimales, se aumenta en un dígito el valor del segundo decimal; en el caso del límite superior, se considera el valor del segundo decimal sin efectuar el redondeo.

- Si durante la fase de actuaciones preparatorias, las Entidades advierten que es posible la participación de ejecutores de obras que gozan del beneficio de la exoneración del IGV prevista en la Ley N° 27037, Ley de Promoción de la Inversión en la Amazonía, debe tomarse en cuenta la regulación de la Cuarta Disposición Complementaria Final del Reglamento.

De conformidad con lo señalado en el numeral 2 de la citada Disposición Complementaria Final, en las bases se debe establecer además del valor referencial, los límites de este, con y sin IGV, tal como se indica a continuación:

Valor Referencial (VR)	Límite Inferior		Límite Superior	
	Con IGV	Sin IGV	Con IGV	Sin IGV
S/ 3 254,486.80 (TRES MILLONES DOSCIENTOS CINCUENTA Y CUATRO MIL CUATROCIENTOS OCHENTA Y SEIS CON 80/100 SOLES)	S/ 2 929,038.12 (DOS MILLONES NOVECIENTOS VEINTINUEVE MIL VEINTINUEVE MIL TREINTA Y OCHO CON 12/100 SOLES)	S/ 2 482,235.70 (DOS MILLONES CUATROCIENTOS OCHENTA Y DOS MIL DOSCIENTOS TREINTA Y CINCO CON 70/100 SOLES)	S/ 3 579,935.48 (TRES MILLONES QUINIENTOS SETENTA Y NUEVE MIL NOVECIENTOS TREINTA Y CINCO CON 48/100 SOLES)	S/ 3 033,843.62 (TRES MILLONES TREINTA Y TRES MIL OCHOCIENTOS CUARENTA Y TRES CON 62/100 SOLES)

1.4. EXPEDIENTE DE CONTRATACIÓN

Documento y fecha de aprobación del expediente de contratación	:	RESOLUCION DE GERENCIA MUNICIPAL 49-2023-MPM/GM, 12/06/2023
Documento y fecha de aprobación del expediente técnico	:	RESOLUCION DE ALCALDIA 37-2023-MPM/A
Documento y fecha de actualización del expediente técnico, de corresponder	:	NO CORRESPONDE
Tipo y número del procedimiento de selección que se convocó para la elaboración del expediente técnico, de corresponder	:	CONTRATACION MENOR A 8 UITS

1.5. FUENTE DE FINANCIAMIENTO

RECURSOS ORDINARIOS

Importante

La fuente de financiamiento debe corresponder a aquella prevista en la Ley de Equilibrio Financiero del Presupuesto del Sector Público del año fiscal en el cual se convoca el procedimiento de selección.

1.6. SISTEMA DE CONTRATACIÓN

El presente procedimiento se rige por el sistema de A SUMA ALZADA, de acuerdo con lo establecido en el expediente de contratación respectivo.

1.7. MODALIDAD DE EJECUCIÓN

SIN MODALIDAD

1.8. ALCANCES DEL REQUERIMIENTO

El alcance de la ejecución de la obra está definido en el Capítulo III de la presente sección de las bases.

1.9. PLAZO DE EJECUCIÓN DE LA OBRA

El plazo de ejecución de la obra materia de la presente convocatoria, es de 120 días calendario, en concordancia con lo establecido en el expediente de contratación y en el expediente técnico de obra.

1.10. COSTO DE REPRODUCCIÓN Y ENTREGA DE BASES Y DEL EXPEDIENTE TÉCNICO DE LA OBRA

Los participantes registrados tienen el derecho a recabar las bases y el expediente técnico de la obra en versión impresa o digital, según su elección, para cuyo efecto deben:

Pagar en	: CAJA- GERENCIA DE ADMINISTRACION TRIBUTARIA [Av. 28 de julio s/n - Huacrachuco - Marañón – Huánuco)
Recoger en	: OFICINA DE ABASTECIMIENTO (Av. 28 de julio s/n - Huacrachuco - Marañón – Huánuco) SE RECOGERÁN LAS BASES Y/O EL EXPEDIENTE TÉCNICO]
Costo de bases	: Impresa: S/ [15.00 QUINCE Y 00/100 SOLES]
Costo del expediente técnico	: Impreso: S/ 250.00 DOSCIENTOS CINCUENTA Y 00/100 SOLES Digital: S/ [5.00 CINCO Y 00/100 SOLES]

Las bases y el expediente técnico se entregan inmediatamente después de realizado el pago correspondiente. Excepcionalmente, el expediente técnico en versión impresa puede ser entregado dentro del plazo máximo de un (1) día hábil de efectuado el pago.

Importante

- *La Entidad debe entregar una constancia o formulario de cargos en donde consta que el participante recibió el expediente técnico completo. Dicha constancia o formulario debe incluir un índice del contenido del expediente técnico y número de folios correspondientes.*
- *El costo de entrega del ejemplar de las bases y del expediente técnico, no puede exceder el costo de su reproducción.*

Advertencia

Las Entidades deben cautelar bajo responsabilidad que la versión impresa y digital del expediente técnico correspondan a la versión original del expediente técnico aprobado.

1.11. ACCESO VIRTUAL AL EXPEDIENTE TÉCNICO DE LA OBRA

El expediente técnico de la obra en versión digital se encuentra publicado en el SEACE, obligatoriamente, desde la fecha de la convocatoria del presente procedimiento de selección.

Adicionalmente, el expediente técnico se encuentra publicado en [la plataforma del SEACE bandeja del buscador de procedimientos de selección y del expediente de contratación de la entidad, el cual es de acceso libre y gratuito.

1.12. BASE LEGAL

- 1.1. Ley N° 31638, Ley de Presupuesto del Sector Público para el año fiscal 2023.
- 1.2. Ley N° 31639, Ley de Equilibrio Financiero del Presupuesto del Sector Público para el Año Fiscal 2023.
- 1.3. Ley N°30225, Ley de Contrataciones del Estado.
- 1.4. Ley N°31728, Ley Que Aprueba Créditos Suplementarios Para El Financiamiento De Mayores Gastos En El Marco De La Reactivación Económica, A Favor De Diversos Pliegos Del Gobierno Nacional, Gobiernos Regionales Y Gobiernos Locales, y Dicta Otras Medidas.
- 1.5. Texto Único Ordenado de la Ley N°30225, Ley de Contrataciones del Estado, Decreto Supremo N°082-2019-EF.
- 1.6. Decreto Legislativo N°1444, que modifica la Ley N°30225, Ley de Contrataciones del Estado.
- 1.7. Decreto Supremo N°344-2018-EF, que aprueba el Reglamento de la Ley N°30225 y sus modificatorias.
- 1.8. Directiva N° 001-2019-EF/63.01 Directiva general del Sistema nacional de programación Multianual y Gestión de Inversiones.
- 1.9. Decreto Supremo N° 027-2017-EF, que aprueba el Reglamento del Decreto Legislativo N° 1252, Decreto Legislativo que crea el Sistema Nacional de Programación Multianual y Gestión de Inversiones y Deroga la Ley N° 27293, Ley del Sistema Nacional de Inversión Pública.
- 1.10. Decreto Legislativo N°1252 que crea el Sistema Nacional de Programación Multianual y Gestión de Inversiones y Deroga la Ley N° 27293, Ley del Sistema Nacional de Inversión Pública.
- 1.11. Directiva N°001-2017-EF/63.01 Directiva para la Programación Multianual en el Marco del Sistema Nacional de Programación Multianual y Gestión de Inversiones (Publicado el 08 de abril del 2017).
- 1.12. Directiva N°002-2017-EF/63.01 Directiva para la Formulación y Evaluación en el Marco del Sistema Nacional de Programación Multianual y Gestión de Inversiones.
- 1.13. Directiva N°003-2017-EF/63.01 Directiva para la Ejecución de Inversiones Públicas en el Marco del Sistema Nacional de Programación Multianual y Gestión de Inversiones.
- 1.14. Decreto Supremo N° 011-79-VC (Elaboración de Formulas Polinómicas)
- 1.15. Decreto supremo N°002-2008 MINAM
- 1.16. Decreto supremo N°003-2010 MINAM
- 1.17. Decreto supremo N°031-2010 SA
- 1.18. Ley General del Ambiente N° 28611
- 1.19. Directiva N°012-2017-OSCE/CD (Gestión de Riesgos en la Ejecución de Obras)
- 1.20. Norma G-050 Seguridad y Salud en el Trabajo
- 1.21. Ley N°30222, Ley de Seguridad y Salud en el Trabajo.
- 1.22. Norma técnica de control 600-01, 600-02, 600-03 y Reglamento de Metrados.

Las referidas normas incluyen sus respectivas modificaciones, de ser el caso.

CAPÍTULO II DEL PROCEDIMIENTO DE SELECCIÓN

2.1. CALENDARIO DEL PROCEDIMIENTO DE SELECCIÓN

Según el cronograma de la ficha de selección de la convocatoria publicada en el SEACE.

Importante

De conformidad con la vigesimosegunda Disposición Complementaria Final del Reglamento, en caso la Entidad (Ministerios y sus organismos públicos, programas o proyectos adscritos) haya difundido el requerimiento a través del SEACE siguiendo el procedimiento establecido en dicha disposición, no procede formular consultas u observaciones al requerimiento.

2.2. CONTENIDO DE LAS OFERTAS

La oferta contendrá, además de un índice de documentos⁶, la siguiente documentación:

2.2.1. Documentación de presentación obligatoria

2.2.1.1. Documentos para la admisión de la oferta

- a) Declaración jurada de datos del postor. (**Anexo N° 1**)
- b) Documento que acredite la representación de quien suscribe la oferta.

En caso de persona jurídica, copia del certificado de vigencia de poder del representante legal, apoderado o mandatario designado para tal efecto.

En caso de persona natural, copia del documento nacional de identidad o documento análogo, o del certificado de vigencia de poder otorgado por persona natural, del apoderado o mandatario, según corresponda.

En el caso de consorcios, este documento debe ser presentado por cada uno de los integrantes del consorcio que suscriba la promesa de consorcio, según corresponda.

Advertencia

De acuerdo con el artículo 4 del Decreto Legislativo N° 1246, las Entidades están prohibidas de exigir a los administrados o usuarios la información que puedan obtener directamente mediante la interoperabilidad a que se refieren los artículos 2 y 3 de dicho Decreto Legislativo. En esa medida, si la Entidad es usuaria de la Plataforma de Interoperabilidad del Estado – PIDE⁷ y siempre que el servicio web se encuentre activo en el Catálogo de Servicios de dicha plataforma, no corresponderá exigir el certificado de vigencia de poder y/o documento nacional de identidad.

- c) Declaración jurada de acuerdo con el literal b) del artículo 52 del Reglamento. (**Anexo N° 2**)
- d) Declaración jurada de cumplimiento del Expediente Técnico, según el numeral 3.1 del Capítulo III de la presente sección. (**Anexo N° 3**)

⁶ La omisión del índice no determina la no admisión de la oferta.

⁷ Para mayor información de las Entidades usuarias y del Catálogo de Servicios de la Plataforma de Interoperabilidad del Estado – PIDE ingresar al siguiente enlace <https://www.gobiernodigital.gob.pe/interoperabilidad/>

- e) Declaración jurada de plazo de ejecución de la obra. **(Anexo N° 4)**
- f) Promesa de consorcio con firmas legalizadas, de ser el caso, en la que se consigne los integrantes, el representante común, el domicilio común y las obligaciones a las que se compromete cada uno de los integrantes del consorcio, así como el porcentaje equivalente a dichas obligaciones. **(Anexo N° 5)**
- g) El precio de la oferta en **SOLES** y:
 - ✓ El desagregado de partidas, cuando el procedimiento se haya convocado a suma alzada.
 - ✓ Los precios unitarios, considerando las partidas según lo previsto en el último párrafo del literal b) del artículo 35 del Reglamento.

Asimismo, la oferta incluye el monto de la prestación accesorio, cuando corresponda. **(Anexo N° 6)**

El precio total de la oferta y los subtotales que lo componen deben ser expresados con dos (2) decimales. Los precios unitarios pueden ser expresados con más de dos (2) decimales.

Importante

- *El comité de selección no puede incorporar documentos adicionales para la admisión de la oferta a los establecidos en este acápite.*
- *El análisis de precios unitarios y el detalle de los gastos generales fijos y variables de la oferta se presentan para el perfeccionamiento del contrato.*
- *El comité de selección declara no admitidas las ofertas que no se encuentren dentro de los límites del valor referencial previstos en el numeral 28.2 del artículo 28 de la Ley. Asimismo, verifica la presentación de los documentos requeridos. De no cumplir con lo requerido, la oferta se considera no admitida.*

2.2.1.2. Documentos para acreditar los requisitos de calificación

Incorporar en la oferta los documentos que acreditan los “**Requisitos de Calificación**” que se detallan en el numeral 3.2 del Capítulo III de la presente sección de las bases.

2.2.2. Documentación de presentación facultativa:

- a) Incorporar en la oferta los documentos que acreditan los “Factores de Evaluación” establecidos en el Capítulo IV de la presente sección de las bases, a efectos de obtener el puntaje previsto en dicho Capítulo para cada factor.

Importante para la Entidad

- *Si durante la fase de actos preparatorios, las Entidades advierten que es posible la participación de proveedores que gozan del beneficio de la exoneración del IGV prevista en la Ley N° 27037, Ley de Promoción de la Inversión en la Amazonía, consignar el siguiente literal:*
- b) *Los postores que apliquen el beneficio de la exoneración del IGV previsto en la Ley N° 27037, Ley de Promoción de la Inversión en la Amazonía, deben presentar la Declaración Jurada de cumplimiento de condiciones para la aplicación de la exoneración del IGV. **(Anexo N° 7)***
- *En caso de procedimientos de selección por relación de ítems cuando el monto del valor*

referencial de algún ítem corresponda al monto establecido por la Ley de Presupuesto del Sector Público para la Adjudicación Simplificada, se incluye el siguiente literal:

Ítem N° [...]

- c) *Solicitud de bonificación del cinco por ciento (5%) por tener la condición de micro y pequeña empresa (Anexo N°11).*

Incorporar a las bases o eliminar, según corresponda.

Advertencia

El comité de selección no podrá exigir al postor la presentación de documentos que no hayan sido indicados en los acápites "Documentos para la admisión de la oferta", "Requisitos de calificación" y "Factores de evaluación".

2.3. REQUISITOS PARA PERFECCIONAR EL CONTRATO

El postor ganador de la buena pro debe presentar los siguientes documentos para perfeccionar el contrato:

- a) Garantía de fiel cumplimiento del contrato.
- b) Garantía de fiel cumplimiento por prestaciones accesorias, de ser el caso.
- c) Solicitud para la constitución del fideicomiso, en el marco de lo establecido en el literal a) del numeral 184.9 del artículo 184 del Reglamento, de ser el caso⁸.
- d) Contrato de consorcio con firmas legalizadas ante Notario de cada uno de los integrantes, de ser el caso.
- e) Código de cuenta interbancaria (CCI) o, en el caso de proveedores no domiciliados, el número de su cuenta bancaria y la entidad bancaria en el exterior.
- f) Copia de la vigencia del poder del representante legal de la empresa que acredite que cuenta con facultades para perfeccionar el contrato, cuando corresponda.
- g) Copia de DNI del postor en caso de persona natural, o de su representante legal en caso de persona jurídica.

Advertencia

De acuerdo con el artículo 4 del Decreto Legislativo N° 1246, las Entidades están prohibidas de exigir a los administrados o usuarios la información que puedan obtener directamente mediante la interoperabilidad a que se refieren los artículos 2 y 3 de dicho Decreto Legislativo. En esa medida, si la Entidad es usuaria de la Plataforma de Interoperabilidad del Estado – PIDE⁹ y siempre que el servicio web se encuentre activo en el Catálogo de Servicios de dicha plataforma, no corresponderá exigir los documentos previstos en los literales e) y f).

- h) Domicilio para efectos de la notificación durante la ejecución del contrato.
- i) Autorización de notificación de la decisión de la Entidad sobre la solicitud de ampliación de plazo mediante medios electrónicos de comunicación¹⁰. **(Anexo N°12)**
- j) Constancia de capacidad libre de contratación expedida por el RNP¹¹.
- k) Programa de Ejecución de Obra (CPM) el cual presenta la ruta crítica y el calendario de avance de obra valorizado.
- l) Calendario de adquisición de materiales e insumos necesarios para la ejecución de obra, en concordancia con el calendario de avance de obra valorizado. Este calendario se

⁸ Cuando la Entidad no haya incorporado en las bases la obligación de constituir un fideicomiso para la administración de los adelantos destinados a la ejecución de obra, el postor adjudicado puede presentar la solicitud para la constitución del fideicomiso.

⁹ Para mayor información de las Entidades usuarias y del Catálogo de Servicios de la Plataforma de Interoperabilidad del Estado – PIDE ingresar al siguiente enlace <https://www.gobiernodigital.gob.pe/interoperabilidad/>

¹⁰ En tanto se implemente la funcionalidad en el SEACE, de conformidad con la Primera Disposición Complementaria Transitoria del Decreto Supremo N° 234-2022-EF.

¹¹ Este requisito no aplica para procedimientos de contratación directa por la causal de carácter de secreto, secreto militar o por razones de orden interno.

actualiza con cada ampliación de plazo otorgada, en concordancia con el calendario de avance de obra valorizado vigente.

- m) Calendario de utilización de equipo, en caso la naturaleza de la contratación lo requiera.
- n) Memoria en la que se señalen las consideraciones que se han tomado en cuenta para la elaboración de los documentos indicados en los literales k), l) y m).
- o) Análisis de precios unitarios de las partidas y detalle de los gastos generales fijos y variables de la oferta, en caso de obras sujetas a precios unitarios¹².
- p) Desagregado por partidas que dio origen a la oferta, en caso de obras a suma alzada.

Importante

En caso que el postor ganador de la buena pro sea un consorcio, las garantías que presente este para el perfeccionamiento del contrato, así como durante la ejecución contractual, de ser el caso, además de cumplir con las condiciones establecidas en el artículo 33 de la Ley y en el artículo 148 del Reglamento, deben consignar expresamente el nombre completo o la denominación o razón social de los integrantes del consorcio, en calidad de garantizados, de lo contrario no podrán ser aceptadas por las Entidades. No se cumple el requisito antes indicado si se consigna únicamente la denominación del consorcio, conforme lo dispuesto en la Directiva "Participación de Proveedores en Consorcio en las Contrataciones del Estado".

Importante

- *Corresponde a la Entidad verificar que las garantías presentadas por el postor ganador de la buena pro cumplan con los requisitos y condiciones necesarios para su aceptación y eventual ejecución; sin perjuicio de la determinación de las responsabilidades funcionales que correspondan.*
- *De conformidad con el Reglamento Consular del Perú aprobado mediante Decreto Supremo N° 076-2005-RE para que los documentos públicos y privados extendidos en el exterior tengan validez en el Perú, deben estar legalizados por los funcionarios consulares peruanos y refrendados por el Ministerio de Relaciones Exteriores del Perú, salvo que se trate de documentos públicos emitidos en países que formen parte del Convenio de la Apostilla, en cuyo caso bastará con que estos cuenten con la Apostilla de la Haya¹³.*
- *La Entidad no puede exigir documentación o información adicional a la consignada en el presente numeral para el perfeccionamiento del contrato.*

2.4. PERFECCIONAMIENTO DEL CONTRATO

El contrato se perfecciona con la suscripción del documento que lo contiene. Para dicho efecto el postor ganador de la buena pro, dentro del plazo previsto en el artículo 141 del Reglamento, debe presentar la documentación requerida en MESA DE PARTES DE LA MUNICIPALIDAD PROVINCIAL DE MARAÑÓN [Av. 28 de julio s/n - Huacrachuco - Marañón - Huánuco].

Importante

En el caso de contratación de obras por paquete, se debe suscribir un contrato por cada obra incluida en el paquete.

Importante para la Entidad

Esta disposición solo debe ser incluida en el caso que la Entidad considere la entrega del adelanto directo y para materiales e insumos:

¹² La Entidad puede requerir este documento en caso de obras a suma alzada.

¹³ Según lo previsto en la Opinión N° 009-2016/DTN.

2.5. ADELANTOS¹⁴

2.5.1. ADELANTO DIRECTO

“La Entidad otorgará UN (01) adelanto directo por el DEL 10% del monto del contrato original.

El contratista debe solicitar formalmente el ADELANTO DIRECTO dentro de los ocho (8) días siguientes a la suscripción del contrato, adjuntando a su solicitud la garantía por adelantos¹⁵ mediante carta fianza o póliza de caución y el comprobante de pago correspondiente. La Entidad debe entregar el monto solicitado dentro de los siete (7) días contados a partir del día siguiente de recibida la solicitud del contratista.

Vencido el plazo para solicitar el adelanto no procede la solicitud.

2.5.2. ADELANTO PARA MATERIALES E INSUMOS

“La Entidad otorgará adelantos para materiales e insumos por el 20% del monto del contrato original, conforme al calendario de adquisición de materiales e insumos presentado por el contratista.

La entrega de los adelantos se realizará en un plazo de QUINCE (15) días calendario previos a la fecha prevista en el calendario de adquisición de materiales e insumos para cada adquisición, con la finalidad que EL CONTRATISTA pueda disponer de los materiales e insumos en la oportunidad prevista en el calendario de avance de obra valorizado. Para tal efecto, EL CONTRATISTA debe solicitar la entrega del adelanto en un plazo de QUINCE (15) días calendario anteriores al inicio del plazo antes mencionado, adjuntando a su solicitud la garantía por adelantos¹⁶ mediante carta fianza o póliza de caución y el comprobante de pago respectivo.

Importante para la Entidad

2.6. VALORIZACIONES

El periodo de valorización será DE PERIODO MENSUAL.

Importante

- *Cuando el periodo de valorización establecido por la Entidad sea el mensual, el plazo del pago de la valorización se regirá por lo dispuesto en el numeral 194.7 del artículo 194 del Reglamento. En cambio, si la Entidad prevé un periodo de valorización distinto al mensual, se debe establecer los plazos y procedimiento aplicables para la valorización, teniendo en consideración lo dispuesto en el numeral 194.6 del referido artículo, así como el plazo para el pago de las valorizaciones.*
- *Las valorizaciones de obra se presentan a través del módulo de ejecución contractual del SEACE. Dicha obligación aplica a los contratos de obra que deriven de procedimientos de selección para la ejecución de obras, convocados a partir de la entrada en vigencia de la Directiva N° 001-2022-OSCE/CD “Gestión de las valorizaciones de obra a través del SEACE”¹⁷.*

¹⁴ Si la Entidad ha previsto la entrega de adelantos, debe prever el procedimiento para su entrega, conforme a lo previsto en los artículos 181 y 182 del Reglamento.

¹⁵ De conformidad con el artículo 153 del Reglamento, esta garantía debe ser emitida por idéntico monto y un plazo mínimo de vigencia de tres (3) meses, renovable por un plazo idéntico hasta la amortización total del adelanto otorgado. Cuando el plazo de ejecución contractual sea menor a tres (3) meses, las garantías pueden ser emitidas con una vigencia menor, siempre que cubra la fecha prevista para la amortización total del adelanto otorgado.

¹⁶ De conformidad con el artículo 153 del Reglamento, esta garantía debe ser emitida por idéntico monto y un plazo mínimo de vigencia de tres (3) meses, renovable por un plazo idéntico hasta la amortización total del adelanto otorgado. Cuando el plazo de ejecución contractual sea menor a tres (3) meses, las garantías pueden ser emitidas con una vigencia menor, siempre que cubra la fecha prevista para la amortización total del adelanto otorgado.

¹⁷ Aprobada mediante Resolución N° 002-2022-OSCE-PRE y modificada mediante Resolución N° 042-2022-OSCE/PRE, publicadas en el Diario Oficial El Peruano el 10 de enero de 2022 y 5 de marzo de 2022, respectivamente.

Mediante comunicado el OSCE publica y difunde la relación de Entidades obligadas a usar la sección de valorizaciones electrónicas como medio para la gestión de las valorizaciones de obra. El primer listado de entidades obligadas se encuentra publicado en el siguiente enlace:

<https://www.gob.pe/institucion/osce/noticias/575017-comunicado-n-001-2022-osce>

2.7. PLAZO PARA EL PAGO DEL SALDO DE LA LIQUIDACIÓN DEL CONTRATO DE OBRA

La Entidad o el contratista, según corresponda, deben efectuar el pago del monto correspondiente al saldo de la liquidación del contrato de obra, en el plazo de 60 días calendario, computados desde el día siguiente del consentimiento de la liquidación. Para tal efecto, la parte que solicita el pago debe presentar el comprobante de pago respectivo.

CAPÍTULO III REQUERIMIENTO

Importante

Es responsabilidad de la Entidad cautelar la adecuada formulación del expediente técnico, debiendo asegurar la calidad técnica y reducir la necesidad de su reformulación por errores o deficiencias técnicas que repercutan en el proceso de contratación y en la ejecución de la obra.

3.1. EXPEDIENTE TÉCNICO E INFORMACIÓN COMPLEMENTARIA DEL EXPEDIENTE TÉCNICO

"RENOVACION DE PUENTE; EN EL(LA) SAN VICENTE EN EL TRAMO: EMP. PE-12A (AJENJO) – LUCMABAMBA EN LA LOCALIDAD SAN VICENTE, DISTRITO DE CHOLON, PROVINCIA MARAÑON, DEPARTAMENTO HUANUCO"; CUI: 2529454.

EXPEDIENTE TÉCNICO E INFORMACIÓN COMPLEMENTARIA DEL EXPEDIENTE TÉCNICO

1 CONSIDERACIONES GENERALES

El Expediente Técnico aprobado por **MUNICIPALIDAD PROVINCIAL DE MARAÑON**, es el documento que define las características técnicas del proyecto a partir de las cuales se ejecutará la obra. En ella se describen las características de la misma (planos), incluyendo las **especificaciones técnicas** de los trabajos a ejecutar, incluyendo también los estudios completos de tráfico, topografía, trazo y diseño vial, Geología y Geotecnia, Hidrología e hidráulica, Canteras, Fuentes de Agua y Pavimentos, Estructura y Obras de Arte, Metrados, costos y Presupuestos, Derecho de Vía, Verificación de Viabilidad, Gestión de Riesgos, Actualización del Resumen Ejecutivo, Actualización de la Memoria Descriptiva, Actualización de Metrados, Costos y Presupuestos. El expediente técnico también determina el plazo de ejecución en base a los rendimientos de las partidas que conforman el presupuesto de obra (calculados en base a la ubicación geográfica de la obra).

Nombre de la obra	: "RENOVACION DE PUENTE; EN EL(LA) SAN VICENTE EN EL TRAMO: EMP. PE-12A (AJENJO) – LUCMABAMBA EN LA LOCALIDAD SAN VICENTE, DISTRITO DE CHOLON, PROVINCIA MARAÑON, DEPARTAMENTO HUANUCO"; CUI: 2529454.
Ubicación	: El lugar de ejecución de la obra es el siguiente: Distrito : HUACRACHUCO Provincia : MARAÑON Región : HUÁNUCO
Nombre del Proyecto de Inversión	: "RENOVACION DE PUENTE; EN EL(LA) SAN VICENTE EN EL TRAMO: EMP. PE-12A (AJENJO) – LUCMABAMBA EN LA LOCALIDAD SAN VICENTE, DISTRITO DE CHOLON, PROVINCIA MARAÑON, DEPARTAMENTO HUANUCO".
Código Único de Inversiones	: CUI: 2529454.
Nivel de Estudios de Pre inversión	: IOARR – REPOSICION
Fecha de declaración de viabilidad	: 10/09/2021
Informe de declaración de viabilidad	: FORMATO 7C
Expediente Técnico (aprobado mediante) y fecha de aprobación	: - Resolución de alcaldía N° 037-2023-MPM/A del 18/01/2023
Valor referencial	: S/ 3,254,486.80 (TRES MILLONES DOSCIENTOS CINCUENTA Y CUATRO MIL CUATROCIENTOS OCHENTA Y SEIS Y 80/100 SOLES). Precios referidos a Diciembre 2022
N° Referencia PAC 2022	: NINGUNO
Tipo de Proceso	: ADJUDICACION SIMPLIFICADA
Objeto de Contratación	: Contratar a la empresa que se encargará de ejecutar los trabajos programados en el expediente técnico del proyecto
Plazo de Ejecución	: 120 días calendarios

1.1 DEPENDENCIA QUE REQUIERE LA PRESTACIÓN:

La Gerencia de desarrollo Urbano y Rural a través de la Subgerencia de Infraestructura Y Obras Públicas de **MUNICIPALIDAD PROVINCIAL DEL MARAÑON**, en adelante **MUNICIPALIDAD PROVINCIAL DEL MARAÑON**

1.2 FINALIDAD PÚBLICA:

La obra contempla la "RENOVACION DE PUENTE; EN EL(LA) SAN VICENTE EN EL TRAMO: EMP. PE-12A (AJENJO) – LUCMABAMBA EN LA LOCALIDAD SAN VICENTE, DISTRITO DE CHOLON, PROVINCIA MARAÑON, DEPARTAMENTO HUANUCO"; CUI: 2529454. Con el objetivo de brindar una adecuada infraestructura vial de transitabilidad vehicular y peatonal.

1.3 OBJETO:

Contratar a la empresa contratista que se encargará de ejecutar la obra "RENOVACION DE PUENTE; EN EL(LA) SAN VICENTE EN EL TRAMO: EMP. PE-12A (AJENJO) – LUCMABAMBA EN LA LOCALIDAD SAN VICENTE, DISTRITO DE CHOLON, PROVINCIA MARAÑON, DEPARTAMENTO HUANUCO"; CUI: 2529454.

2 DESCRIPCIÓN GENERAL DEL PROYECTO

El Proyecto está constituida por una estructura consistente Puente tipo **Viga Losa** que soportan un tablero de concreto armado. La losa de aproximación tiene una longitud de **4 m (Cuatro metros)**, se apoya en los extremos con muros aleros y en el centro con el contrafuerte de los estribos, el espesor de este es de **20 cm**. Además tendrá obras de protección que están compuestas por muros de gaviones y muros de concreto armado.

El puente tiene una luz de **15 m**, el cual inicia en un tramo curvo en el margen izquierdo de radio de 12 m y termina en el inicio de una curva en el margen derecho de radio de 9m.

Luego se continua con un tramo tangente y curva de desarrollo la cual se encuentra diseñada para giro de vehículos de tipo Camión de Diseño HL-93, a esta curva se le ha considerado un peralte de **[0]%** por tener una clasificación de "TROCHA CARROZABLE", luego siguen curvas de **25 m** y **25 m** de radio. Se ha considerado carriles de **[2] m** cada uno, **[0] m** de berma a ambos lados.

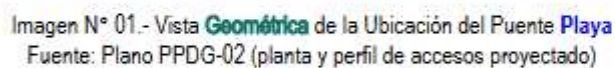

Fuente: Plano formato digital Volumen **Plano Clave**.

Imagen N° 03.- Vista en Elevación del Puente [YAMOS]

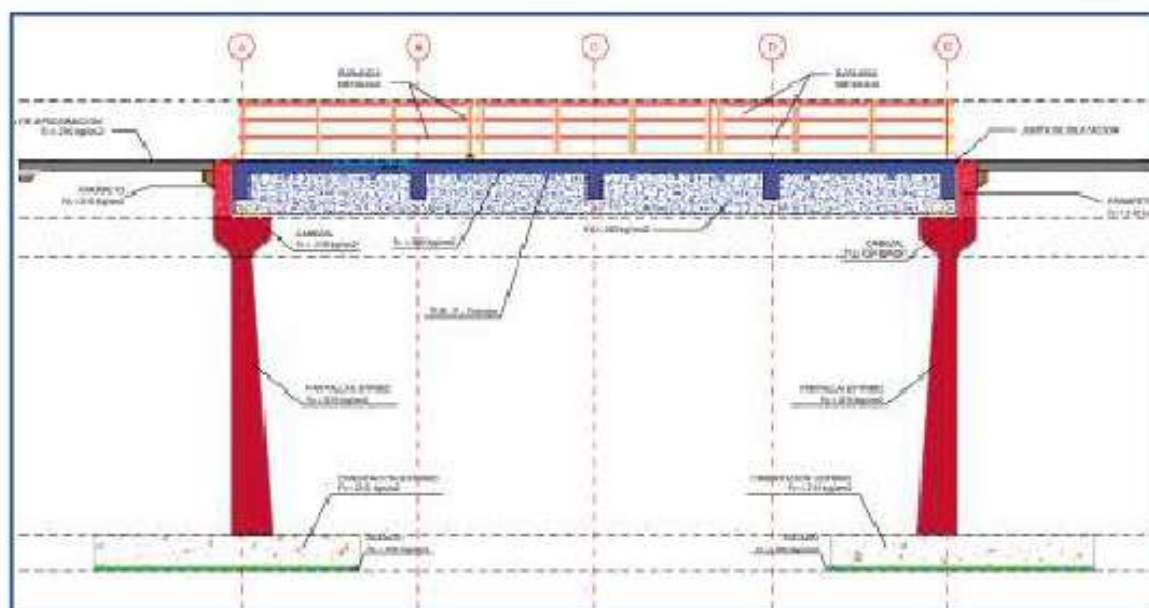

Fuente: Plano formato digital Volumen VI Estructuras.

2.1 UBICACIÓN DEL PROYECTO

El Proyecto se encuentra localizado en la vía vecinal EMP. HU-501 (Pumachupay) – Yamos – Huachaj – Huanipampa, el puente se ubica en el km 04+450.

Departamento / Región	: Huánuco
Provincia	: Cholón
Distrito	: Huacrachuco
Localidad Cercana	: C.P. San Vicente
Región geográfica	: Sierra
Centros Poblados cercanos	: Ajenjo; San Vicente; Lucmabamba.
Ruta Vecinal	: KM 08+665 Emp 12 A (Ajenjo) -San Vicente – Lucmabamba
Ruta Nacional	: a PE- 12 ^a
Hoja del IGN	: [SM03]
Altitud	: 1842.08 m.s.n.m

Ubicación Geográfica

COORDINADAS UTM – WGS-84	
ESTE (m)	NORTE (m)
301807.38 m E	9039714.29 m N.

2.2 CARACTERÍSTICAS TÉCNICAS

La Obra "RENOVACION DE PUENTE; EN EL(LA) SAN VICENTE EN EL TRAMO: EMP. PE-12A (AJENJO) – LUCMABAMBA EN LA LOCALIDAD SAN VICENTE, DISTRITO DE CHOLON, PROVINCIA MARAÑON, DEPARTAMENTO HUANUCO"; CUI: 2529454. tiene las siguientes características técnicas:

2.2.1 CARACTERÍSTICAS DE LA ESTRUCTURA.

- | | | | |
|-------|---------------------------------------|---|--|
| 1.- | Tipo de Estructura | : | Estructura de Concreto (vigas + losa de concreto armado) |
| 2.- | Longitud | : | 18 m (entre ejes de apoyo) |
| 3.- | Alineamiento | : | Recto |
| 4.- | Número de carriles | : | 2 |
| 5.- | Ancho de calzada | : | 4 m |
| 5.1.- | Ancho de sobreancho | : | 0 m |
| 5.2.- | 2 Carriles vehicular | : | 1 m |
| 5.3.- | 2 Bermas | : | 0 m c/u |
| 5.4.- | 2 Veredas | : | 0.80m |
| 6.- | Superficie de rodadura | : | Superficie de concreto [25 cm] |
| 7.- | Losa de Aproximación | : | C.A. estarán ubicados empotrados al parapeto y contrafuertes laterales de los estribos |
| 8.- | SUB-ESTRUCTURA | | |
| 8.1.- | Estribo Izquierdo (Tipo Contrafuerte) | : | |
| | • Altura Total: | : | H = 12.6 m |
| | • Tipo de cimentación | : | Zapata |
| | • Alto | : | 1.2 m |
| | • Largo | : | 5.60 m |
| | • Ancho | : | 5.50 m |
| | • Altura de Estribo | : | 10 m |
| 8.2.- | Estribo Derecho (Tipo Contrafuerte) | : | |
| | • Altura Total: | : | H = 12.6 m |

- Tipo de cimentación : Zapata
- Alto : 1.2 m
- Largo : 5.6 m
- Ancho : 5.50 m
- Altura de Estribo : 10 m

9.- SUPER-ESTRUCTURA

Estructura VIGA - LOSA de 15.00 m de longitud entre ejes de apoyo, con 2 vigas longitudinales principales tipo cajón rectangular, 5 vigas de cierre transversal de sección cajón rectangular.

- Tipo de puente : VIGA – LOSA
- Tipo de tablero : Losa de Concreto Armado
- Distancia entre apoyos : 18.00 m. (viga longitudinal exterior)
- Longitud del puente : 18.00 m.(eje)
- Espesor de tablero de Concreto Armado : 0.25 m.
- Espesor de veredas : 0.15 m.
- Ancho de veredas : 0.80 m.

10.- MATERIALES

- Concreto:
 - Losa de superestructura : $f_c = 280 \text{ kg/cm}^2$
 - Losa de transición, Cimentación Estribos, ala de estribo, pantalla, Parapeto, viga cabezal : $f_c = 210 \text{ kg/cm}^2$
 - Vereda en superestructura : $f_c = 175 \text{ kg/cm}^2$
 - Solados : $f_c = 100 \text{ kg/cm}^2$
- Acero estructural
 - ASTM A 615 Grado 60 : $f_y = 4200 \text{ kg/cm}^2$

[illegible]

Imagen N° 06.- Vista de la Losa Típica.

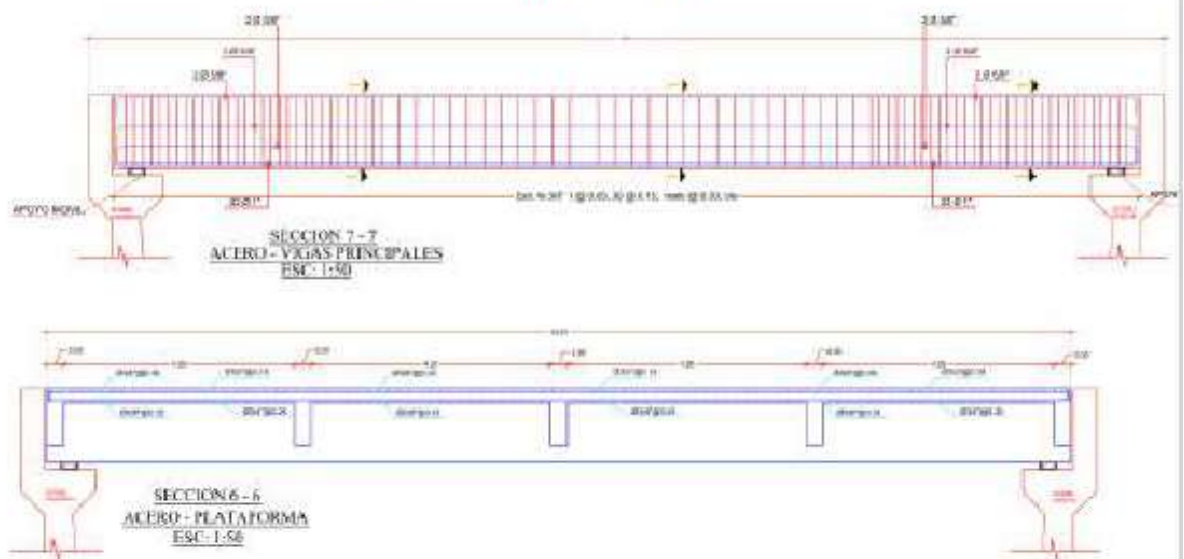

Fuente: Plano formato digital Volumen VI DETALLE ESTRUCTURAL - SUPERESTRUCTURA

Imagen N° 07.- Detalle de Pantalla de Estribo

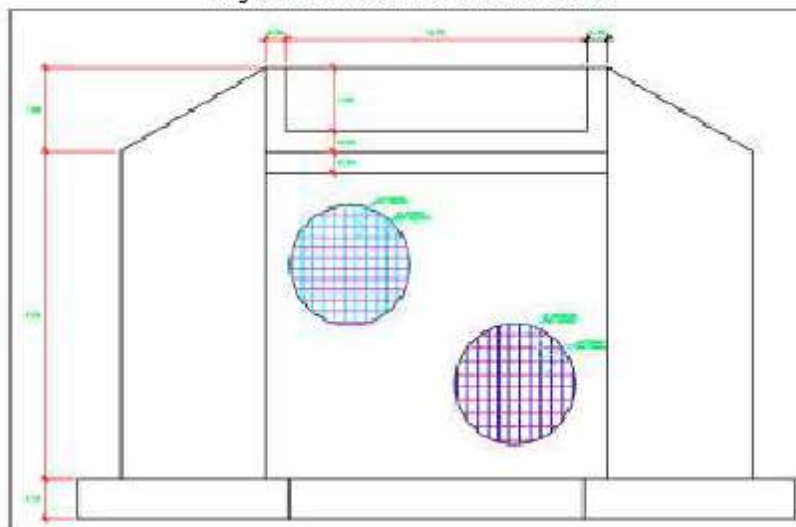

Fuente: Plano formato digital Volumen VI DETALLE ESTRUCTURAL - SUBESTRUCTURA

Imagen N° 08.- Detalle de la Sub estructura y Super estructura

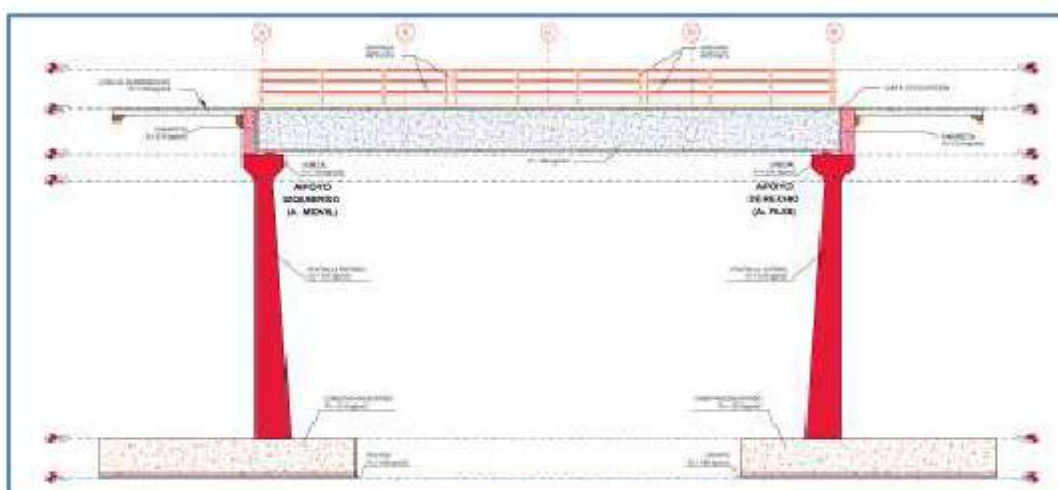

Fuente: Plano formato digital Volumen VI DETALLE ESTRUCTURAL - SUBESTRUCTURA

2.2.2 ACCESOS

- Acceso izquierdo:** Trocha carrozable afirmada cuyo recorrido es desde la intersección con la vía hasta el inicio de la losa de aproximación del estribo izquierdo.
- Acceso derecho:** Trocha carrozable afirmada cuyo recorrido es desde la intersección con la vía hasta el inicio de la losa de aproximación del estribo derecho.

2.2.3 OBRAS DE DRENAJE EN LOS ACCESOS

El proyecto no contempla Obras de drenaje en los accesos donde se ubicará el nuevo puente "RENOVACION DE PUENTE; EN EL(LA) SAN VICENTE EN EL TRAMO: EMP. PE-12A (AJENJO) – LUCMABAMBA EN LA LOCALIDAD SAN VICENTE, DISTRITO DE CHOLON, PROVINCIA MARAÑON, DEPARTAMENTO HUANUCO"; CUI: 2529454.

2.2.4 OBRAS DE PROTECCIÓN

El proyecto no contempla trabajos de Obras de protección del río Huacrachuco en la zona donde se ubicará el nuevo puente "RENOVACION DE PUENTE; EN EL(LA) SAN VICENTE EN EL TRAMO: EMP. PE-12A (AJENJO) – LUCMABAMBA EN LA LOCALIDAD SAN VICENTE, DISTRITO DE CHOLON, PROVINCIA MARAÑON, DEPARTAMENTO HUANUCO"; CUI: 2529454

2.2.5 OBRAS DE ENCAUZAMIENTO

El proyecto si contempla trabajos de encauzamiento del río Huacrachuco en la zona donde se ubicará el nuevo puente "RENOVACION DE PUENTE; EN EL(LA) SAN VICENTE EN EL TRAMO: EMP. PE-12A (AJENJO) – LUCMABAMBA EN LA LOCALIDAD SAN VICENTE, DISTRITO DE CHOLON, PROVINCIA MARAÑON, DEPARTAMENTO HUANUCO"; CUI: 2529454, los trabajos consisten en muros de contención de gaviones, muros de C.A en voladizo y Muro de C.A en contrafuertes.

2.2.6 SEÑALIZACIÓN

El Proyecto contempla el suministro e instalación de señales verticales en ambos accesos del puente tanto, señales reglamentarias, señales preventivas y señales informativas y señales ambientales.

2.3 NORMAS TÉCNICAS

Especificaciones técnicas indicadas en el expediente técnico.

2.4 PROGRAMACIÓN DE EJECUCIÓN DE OBRAS –CPM

Es la secuencia lógica de actividades constructivas que deben realizarse en un determinado plazo de ejecución, la cual debe comprender todas las actividades aun cuando no tengan una partida específica de pago; así como, todas las vinculaciones entre actividades que pudieran presentarse. El programa de ejecución de obra debe elaborarse aplicando el método CPM

Las relaciones de precedencia que se establezcan entre las distintas actividades deberán responder a su necesidad técnica, no se podrán establecer estas sin la debida justificación de ejecución obligatoria previa y/o igual a la actividad principal.

El calendario de avance de obra valorizado sustentado en el programa de ejecución de obra (CPM) no necesariamente debe ser idéntico al calendario de avance de obra valorizado del expediente técnico. Toda vez que el ganador de la buena pro deberá elaborar su propio calendario de avance de obra valorizado sustentado en el programa de ejecución de obra (CPM), concordante con su oferta y programación, siempre que mantenga los criterios de ejecución, secuencia lógica de las actividades y plazos determinados en función a sus rendimientos, temporalidad y represente la optimización de los criterios establecidos por la entidad; el cual deberá ser aprobado por la entidad.

IMPORTANTE:

Para la firma del contrato, el postor ganador de la buena pro deberá presentar los siguientes documentos técnicos:

- a) Programa de ejecución de obra (CPM), el cual presenta la ruta crítica.
- b) Calendario de avance de obra valorizado (CAO) sustentado en el Programa de ejecución de obra (CPM),
- c) Calendario de adquisición de materiales o insumos necesarios para la ejecución de obra, en concordancia con el calendario de avance de obra valorizado. Este calendario se actualiza con cada ampliación de plazo otorgada, en concordancia con el calendario de avance de obra valorizado vigente.
- d) Calendario de utilización de equipo mecánico.
- e) Memoria en la que se señalan las consideraciones que se han tomado en cuenta para la elaboración de los documentos indicados en los literales a); b); c) y d)
- f) Análisis de precios unitarios de su oferta (partidas y sub partidas), así como el desagregado de los gastos generales fijos y variables de la oferta.
- g) El Plan De Seguridad y Salud en el trabajo.
- h) Archivo digital conteniendo toda la información de los puntos a); b); c); d); e); f); g): en versión editable y/o pdf.
- i) Solicitud proponiendo el posible **CENTRO¹** de administración de la junta de resolución de disputas, indicando claramente su denominación y razón social de este, el cual no es determinante para implementarse en la cláusula respectiva del contrato, ya que las **PARTES DEBEN ACORDAR** para la solución de las controversias derivadas del presente Contrato de Obra conformar una Junta de Resolución de disputas; encargando su organización y administración a un **CENTRO¹** de administración que seleccionen.

NOTA IMPORTANTE:

En f)

Del análisis del precio unitario, la partida Implementación del Plan de vigilancia, prevención y control de COVID-19 en el trabajo se debe de adjuntar su análisis y/o desagregado teniendo como referencia la base a la estructura del ítem **05.07. Plan de vigilancia, prevención y control de COVID-19 en el trabajo, volumen N° IV Costos y Presupuestos del presupuesto de la obra (Valor referencial)**

En g)

El Plan de Seguridad y Salud en el trabajo se elaborará considerando cumplir la Legislación Nacional Marco de Seguridad y Salud en el Trabajo, ley de seguridad y salud en el trabajo, ley N° 29783 y su Reglamento D.S. N° 005-2012-TR, Reglamento de Seguridad y Salud en el Trabajo para el Sector Construcción D.S. N° 011-2019-TR, la R.M. 972-2020-MINSA, R.M. 257-2020/MTC/01 y las medidas del estado de emergencia sanitaria COVID-19. (Plan Para la Vigilancia Prevención y Control De COVID-19 En El Trabajo)

Posterior a la firma del contrato de la obra y antes del inicio de la obra, la supervisión o inspección deberá revisar detalladamente el programa CPM, el calendario de avance de obra valorizado (CAO), el calendario de adquisición de materiales, el calendario de utilización de equipo y Memorias en la que se señalan las consideraciones que se han tomado en cuenta para la elaboración de los documentos indicados en los literales anteriores. En caso de contener errores, deberán ser corregidos y/o modificados por el contratista, para ser aprobados por la supervisión o inspección.

Además, también la supervisión o inspección posterior a la firma del contrato de la obra revisará

¹ Institución privada designada para organizar administrar de manera eficiente una Junta de Resolución de disputas. El cual tiene que cumplir con los requisitos señalados en el numeral 7.1 De la Directiva N° 12-2019-OSCE/CD, Junta de Resolución de Disputas. La Dirección de Arbitraje del OSCE difunde a través del portal institucional del OSCE los Centros que prestan servicios de administración de JRD.

los análisis de precios unitarios de la oferta y emitirá el respectivo informe técnico.

2.5 RUTA CRÍTICA DEL PROGRAMA DE EJECUCIÓN DE OBRA

Es la secuencia programada de las actividades constructivas de una obra cuya variación afecta el plazo total de ejecución de la obra.

2.6 FÓRMULA POLINÓMICA

Denominada también fórmula de reajuste es la representación matemática de los componentes a nivel de costos de una obra, que sirve para reconocer al contratista los mayores costos producto de la variación de precios de los insumos que lo conforman, entendiéndose que esta ha sido elaborada considerando los elementos más representativos en la oportunidad de su elaboración. Los postores en la etapa del proceso de selección están obligados a revisarla y comunicar cualquier observación que consideren necesaria, luego de suscrito el contrato se entiende por aceptada.

2.7 GASTOS GENERALES (GG):

Son los costos indirectos que el contratista debe efectuar para la ejecución de la prestación a su cargo.

2.7.1 GASTOS GENERALES FIJOS (GGF)

Gastos que no están relacionados con el tiempo de ejecución de la prestación a cargo del contratista

2.7.2 GASTOS GENERALES VARIABLES (GGV):

Aquellos que están directamente relacionados con el tiempo de ejecución de la obra y por tanto pueden incurrirse a lo largo de todo el plazo de ejecución de la prestación del contratista.

Si bien este plazo se estima en función del plazo de ejecución contractual su real procedencia obedece a su relación con los trabajos contratados, es decir están en concordancia con los recursos de personal técnico y administrativo y logístico del contratista, necesarios para la ejecución de la obra. En ese sentido como su pago periódico (mensual) está en función del trabajo ejecutado (como porcentaje del avance físico de la obra), su reconocimiento se da dentro del plazo realmente utilizado para la ejecución de los trabajos contratados, no reconoce por este motivo reconocer GGV en los casos de ampliaciones de plazo por ejecución de prestaciones adicionales de obra, ya que tienen su propio gasto general.

MUNICIPALIDAD PROVINCIAL DE MARAÑÓN reconocerá los GGV solo en los casos de ampliaciones de plazo y bajo las condiciones establecidas en los artículos 197 y 199 del Reglamento de la Ley de Contrataciones del Estado.

3 PLAN PARA VIGILANCIA, PREVENCIÓN Y CONTROL DE COVID -19 EN EL TRABAJO.

Contempla las medidas de prevención, control y acción a implementarse durante la construcción de la obra **RENOVACION DE PUENTE; EN EL(LA) SAN VICENTE EN EL TRAMO: EMP. PE-12A (AJENJO) – LUCMABAMBA EN LA LOCALIDAD SAN VICENTE, DISTRITO DE CHOLON, PROVINCIA MARAÑON, DEPARTAMENTO HUANUCO**; CUI: 2529454

El ámbito de aplicación del presente plan es para todo el personal del CONTRATISTA que ejecutara el proyecto de acuerdo a sus funciones.

Es responsabilidad del contratista tener su Plan de Vigilancia, prevención y control Covid-19, registrado en el Ministerio de Salud, antes del inicio de la prestación.

En cada VALORIZACIÓN el contratista debe de acreditar que efectivamente a implementado y/o ejecutado el Plan Para Vigilancia, prevención y Control De Covid -19 En el Trabajo. El cual debe de tener el visto del SUPERVISOR o INSPECTOR de la obra, de existir restricciones normativas, se realizará el deductivo correspondiente a fin de cautelar los recursos del estado.

En caso llegará a derogarse durante o antes de la ejecución física de la obra, el presupuesto destinado al Plan Para Vigilancia, prevención y Control De Covid -19 En el Trabajo, será deducido de acuerdos a los mecanismos previstos en el reglamento de la ley de contrataciones del estado.

4 OBLIGACIONES DE PERMANENCIA DEL PERSONAL DEL CONTRATISTA EN OBRA

De conformidad con los numerales 190.1 y 190.2 del artículo 190 del Reglamento, es responsabilidad

del contratista ejecutar su prestación con el personal acreditado durante el perfeccionamiento del contrato. Asimismo, el personal acreditado permanece como mínimo sesenta (60) días desde el inicio de su participación en la ejecución del contrato o por el íntegro del plazo de ejecución. Luego de transcurrido el plazo señalado, el contratista puede solicitar de manera justificada a la Entidad que le autorice la sustitución del personal acreditado.

En los casos de ausencia del personal profesional en obra (personal clave y no clave) por motivos de salida o descanso por trabajos en zonas alejadas del hogar con una duración máxima de siete (07) días calendario, de atención médica u otra causal, el contratista está obligado a informar oportunamente al supervisor, por medio escrito o vía correo electrónico en casos de emergencia, debiendo en este último caso regularizar tal comunicación. En este caso no se admitirán ausencias superiores a los (7) días calendario, toda vez que, se considerará incumplimiento del contrato, procediéndose a aplicar las penalidades correspondientes.

Asimismo, el contratista de ser el caso debe de presentar de forma mensual la programación de salida de su personal profesional (clave, no clave y del PMA recursos humanos), y cualquier modificación.

4.1 CRONOGRAMA DE PARTICIPACIÓN DEL PERSONAL PROFESIONAL (CLAVE; NO CLAVE Y OTRO PERSONAL PROFESIONAL)

La contratista una vez iniciada la obra y una vez emitida la conformidad del programa actualizado de la ejecución de la obra (CPM), este dentro de los 2 días calendario siguientes deberá alcanzar a la supervisión o inspector el cronograma de permanencia diario del personal profesional (clave; no clave y otro personal profesional), que participarán durante la ejecución

de la obra. El cual debe coincidir con las partidas, actividades del programa de ejecución y obligaciones contractuales. La supervisión dará conformidad y remitirá a la entidad en un plazo de 2 días calendario dicho cronograma, de existir observaciones el contratista en un plazo de 2 días calendario las levantará y volverá a remitirlo a la supervisión para su evaluación y/o conformidad. Teniendo la supervisión el mismo plazo para enviarlo a la entidad.

Es responsabilidad del CONTRATISTA de mantener vigente el cronograma de permanencia de todos los profesionales; de haber modificaciones en la programación de ejecución de obra (CPM), después de haber sido aprobado la modificación de este en los mismos plazos del párrafo anterior, el contratista debe presentar a la supervisión el nuevo cronograma de permanencia de los profesionales (clave, no clave y otro personal profesional) durante la ejecución de la obra.

Nota. Si el supervisor o inspector o entidad no dan conformidad o no aprueban el programa de ejecución de obra presentado por el contratista en la etapa de perfeccionamiento del contrato, el contratista debe presentar en los mismos plazos anteriores el cronograma de permanencia de todos los profesionales, de acuerdo a los calendarios del expediente técnico de la obra.

4.2 ASISTENCIA DEL PERSONAL PROFESIONAL

El contratista deberá llevar un registro de asistencia diario de todo el personal profesional durante el plazo de ejecución físico de la obra. El cual será presentado mensualmente en las valorizaciones o informes mensuales y/o cuando lo solicite el supervisor o inspector o la entidad.

Cuadro 1

RELACIÓN DE PERSONAL PROFESIONAL PRESUPUESTADO DEL EXPEDIENTE TÉCNICO PARA LA EJECUCIÓN DE LA OBRA

CANT.	DESCRIPCIÓN	PLAZO	
		Cant.	Unid.
Personal Profesional Clave			
01	Ingeniero Residente de Obra	04	Mes
01	Especialista de seguridad, salud ocupacional y medio ambiente	04	Mes
01	Ing. Especialista en Estructuras	04	Mes
01	Ingeniero especialista en Geotécnica y Geología.	04	Mes
02	Asistente de Obra	04	Mes
01	Topógrafo	04	Mes

Fuente: Costos y presupuestos Volumen IV. Metrados -Costos y Presupuestos

Nota importante. - Todo el personal profesional titulados en el Perú como para los titulados en el extranjero debe estar debidamente colegiado y habilitado, por lo cual en cada valorización mensual el contratista debe adjuntar el certificado de habilidad de todos los profesionales que correspondan a ese periodo.

La colegiatura y habilitación de los profesionales debe presentarse para el inicio de su participación efectiva en la ejecución de la obra, tanto para los profesionales titulados en el Perú como para los titulados en el extranjero

4.3 ADELANTOS:

4.3.1 ADELANTO DIRECTO

La Municipalidad otorgará UN (01) adelanto directo por el 10% DEL MONTO DEL CONTRATO ORIGINAL.

EL CONTRATISTA debe solicitar formalmente el adelanto directo dentro de los ocho (08) días siguientes a la suscripción del contrato, adjuntando a su solicitud la garantía² por adelantos mediante CARTA FIANZA y el comprobante de pago respectivo. La Entidad debe entregar³ el monto solicitado dentro de los siete (07) días calendario contados a partir del día siguiente de recibida la solicitud del contratista.

Vencido el plazo para solicitar el adelanto no procede la solicitud.

En el Artículo 148 del Reglamento de la Ley de Contrataciones del Estado establece:

"Los postores y/o contratistas, presentan como garantías, carta fianza y/o póliza de caución emitidas por entidades bajo la supervisión de la Superintendencia de Banca, Seguros y AFP que cuenten con clasificación de riesgo B o superior"

4.3.2 ADELANTO DE MATERIALES

La Municipalidad otorgará UN (01) adelanto para materiales o insumos por el 20% del monto del contrato original, conforme al calendario de adquisición de materiales o insumos presentado por el contratista y aprobados por la entidad.

La entrega del adelanto se realizará en un plazo de 15 días calendario posterior a la solicitud del contratista y la misma debe de ser antes de la fecha prevista en el calendario de adquisiciones de materiales o insumos para cada adquisición, con la finalidad que EL CONTRATISTA pueda disponer de los materiales o insumos en la oportunidad prevista en el calendario de avance de obra valorizado.

Para tal efecto el CONTRATISTA podrá solicitarlo dentro de los 15 días calendario posteriores a la fecha de inicio de la obra, deberá incluir solo aquellos materiales que necesita emplear a partir del segundo mes de ejecución, teniendo en consideración el calendario de adquisición de materiales o insumos vigente.

Adjuntando a la solicitud la garantía⁴ por el adelanto⁵ mediante carta Fianza en los siguientes términos: incondicional, solidaria, irrevocable y de realización automática en el país, a solo requerimiento de la Entidad, emitida por empresas que deben encontrarse bajo la supervisión directa de la Superintendencia de Banca y Seguros (SBS) y que deben estar autorizados para emitir garantías o estar considerados en la última lista de bancos extranjeros de primera categoría que periódicamente publica el BCRP; extendida a la orden de Municipalidad Provincial de Marañón, por idéntico monto y con un plazo mínimo de vigencia de tres meses, renovable

² De Conformidad con el artículo 129 de reglamento, esta garantía debe ser emitida por idéntico monto y un plazo mínimo de vigencia de tres (3) meses, renovable por un plazo idéntico hasta la amortización total del adelanto otorgado. Cuando el plazo de ejecución contractual sea menor a tres (3) meses, las garantías pueden ser emitidas con una vigencia menor, siempre que cubra la fecha prevista para la amortización del adelanto otorgado.

³ En los Supuestos previstos en el numeral 176.9 del Reglamento, no resulta aplicable el resarcimiento indicado en el numeral 176.8 y se suspende el trámite de solicitud y entrega de adelanto directo, debiendo reiniciarse quince (15) días antes de la nueva fecha de inicio de plazo de ejecución.

⁴ En el Artículo 148 del Reglamento de la Ley de Contrataciones del Estado establece: "Los postores y/o contratistas, presentan como garantías, carta fianza y/o póliza de caución emitidas por entidades bajo la supervisión de la Superintendencia de Banca, Seguros y AFP que cuenten con clasificación de riesgo B o superior"

⁵ De conformidad con el artículo 129 del reglamento, esta garantía debe ser emitida por idéntico monto y un plazo mínimo de vigencia de tres (3) meses, renovable por un plazo idéntico hasta la amortización total del adelanto otorgado. Cuando el plazo de ejecución contractual sea menor a tres (3) meses, las garantías pueden ser emitidas con una vigencia menor, siempre que cubra la fecha prevista para la amortización total del adelanto otorgado.

trimestralmente por el monto pendiente de amortizar, además adjuntara a la solicitud el comprobante de pago respectivo, copia de cronograma de adquisición de materiales vigente y cronograma de adquisición de los materiales de la solicitud del adelanto presentada con su respectiva valorización

No procede el otorgamiento del adelanto para materiales e insumos en los casos en que la solicitud correspondiente sea realizada con posterioridad a los plazos señalados en los párrafos anteriores y/o en las fechas posteriores a las indicadas en el calendario de adquisición de materiales o sin la documentación completa.

$$\% \text{Adelanto de Materiales} = 20\% \text{MC}$$

Donde:

MC = Monto del contrato original.

CRONOGRAMA DE SOLICITUD DE ADELANTO DE MATERIALES EN DIAS CALENDARIO.

DESCRIPCIÓN	PERIODO DE SOLICITUD DEL ADELANTO (DIAS CALENDARIOS DEL PLAZO DE EJECUCION DE LA OBRA)	
	DE	A
adelanto de materiales	2 DC	16 DC

El contratista tiene el deber de informar a la entidad y/o supervisión cuando se lo solicite, el detalle de inversión de los adelantos solicitados y/o pagados considerando su fin por el cual fueron otorgados, la falta de respuesta del contratista será considerada como incumplimiento contractual y evaluado por el administrador de contrato.

4.4 MODIFICACIONES AL CONTRATO

El contrato puede modificarse en los supuestos contemplados en la Ley de Contrataciones del Estado y su Reglamento, por orden de Municipalidad Provincial de Marañón o a solicitud del contratista, para alcanzar la finalidad del contrato de manera oportuna y eficiente.

El contrato puede ser modificado en los siguientes supuestos: i) ejecución de prestaciones adicionales, ii) reducción de prestaciones, iii) autorización de ampliaciones de plazo, y (iv) otros contemplados en la Ley y el reglamento.

Las prestaciones adicionales y reducciones de prestaciones se rigen por lo establecido en el Artículo 34° de la Ley de Contrataciones y los artículos 157°, 205° y 206° del Reglamento de la Ley de Contrataciones del Estado.

Del Plan Para Vigilancia, prevención y Control De Covid -19 En el Trabajo, se elaboró y presupuesto en el expediente técnico por la declaración de emergencia sanitaria a nivel nacional. Considerando que esta Declaración De Emergencia no es de carácter permanente así mismo que la legislación vigente se pueda actualizar la entidad evaluara los nuevos alcances en la figura de modificaciones del contrato.

4.5 REAJUSTES

Se rigen por lo dispuesto en los artículos 38° y 195° del Reglamento de la Ley de Contrataciones del Estado.

4.6 VALORIZACIONES Y METRADOS

El periodo de valorización será mensual.

De conformidad con lo establecido en los Art. 194° del Reglamento de la Ley de Contrataciones del Estado.

Las valorizaciones serán tramitadas y remitidas ante la Entidad, debidamente firmados, tanto por el inspector o supervisor y el contratista.

Nota importante. - Se implementará la DIRECTIVA 001-2022-OSCE/CD GESTIÓN DE LAS VALORIZACIONES DE OBRA A TRAVÉS DEL SISTEMA ELECTRÓNICO DE CONTRATACIONES DEL ESTADO – SEACE para la gestión de las valorizaciones de obra, mediante la utilización del sistema Electrónico de Contrataciones (SEACE), acorde a los lineamientos señalados en dicha directiva, a fin de que el trámite de las valorizaciones de obra al que hace referencia al artículo 194 del Reglamento, se realicen de manera electrónica.

5 PLAZO PARA EL PAGO DEL SALDO DE LA LIQUIDACIÓN DEL CONTRATO DE OBRA

La Entidad o el contratista, según corresponda, deben efectuar el pago del monto correspondiente al saldo de la liquidación del contrato de obra, en el plazo de 60 días calendario, computados desde el día siguiente del consentimiento de la liquidación. Para tal efecto, la parte que solicita el pago debe presentar el comprobante de pago respectivo.

Además de una condición para el pago se procederá de acuerdo al artículo 211° del Reglamento de la Ley de Contrataciones del Estado.

5.1 AMPLIACIONES DEL PLAZO CONTRACTUAL

Se rigen por lo dispuesto en los artículos 197°, 198°, 199° y 200° del Reglamento de la Ley de Contrataciones del Estado.

5.2 CAUSALES:

Las señaladas en el artículo 197° del Reglamento de la Ley de Contrataciones del Estado

En caso de solicitudes por atrasos y/o paralizaciones, el contratista deberá especificar si se trata de un atraso o de una paralización o de ambas.

El plazo adicional solo se concederá en caso sea necesario para culminar la obra

5.3 PROCEDIMIENTO PARA TRAMITAR UNA AMPLIACIÓN DE PLAZO

Según lo establecido en el artículo 198° del Reglamento de la Ley de Contrataciones del Estado Adicionalmente el contratista deberá tener en cuenta lo siguiente;

El contratista deberá presentar con su solicitud todos los argumentos y pruebas que sustenten su pedido.

5.4 RECONOCIMIENTO DE COSTOS Y GASTOS DE UNA AMPLIACIÓN DE PLAZO

Conforme lo dispuesto en los artículos 199° y 200° del Reglamento de la Ley de Contrataciones del Estado.

5.5 CONFORMIDAD DE OBRA

Con la suscripción de Acta de recepción de obra en cumplimiento al artículo 208° del Reglamento de la Ley de Contrataciones del Estado

6 RESPONSABILIDAD DEL CONTRATISTA:

- Dentro de los treinta (30) días calendarios del inicio del plazo de ejecución de obra, el contratista presentará al supervisor o inspector de obra, un informe técnico de revisión del expediente técnico de obra, que incluya entre otros, las posibles prestaciones adicionales, riesgos del proyecto y otros aspectos que sean materia de consulta. Indicando que cada personal profesional del contratista revise el estudio del expediente técnico de su especialidad adjuntando su respectivo informe técnico debidamente firmado por este profesional.
- El contratista planeará y será responsable por los métodos de trabajo y eficiencia de los equipos empleados en la ejecución de la obra.
- Durante la ejecución de la obra el contratista está obligado a cumplir los plazos parciales establecidos en el calendario de avance de obra. En caso de producirse retraso injustificado se procederá acorde con lo señalado en el artículo 203° del Reglamento de la Ley de Contrataciones del Estado.
- Deberá tener en cuenta que el CONTRATISTA es responsable de la obtención de las licencias, autorizaciones, permisos, servidumbre y similares que correspondan para la ejecución de la obra conforme lo establecido en el artículo 146° del Reglamento de la Ley de Contrataciones del Estado, y de acuerdo a lo señalado en el Expediente Técnico informando a Municipalidad Provincial de Marañón y a la supervisión sobre el avance de la obtención de estos.
- En caso la obra requiera de prestaciones adicionales el contratista deberá presentar el expediente técnico del adicional de obra según lo estipulado en el artículo 205° del Reglamento de la Ley de Contrataciones del Estado. La misma que deberá ser oportuna de tal forma que no genere atrasos en la ejecución de la obra, siempre y cuando se tenga la conformidad del proyectista y la entidad en relación a la necesidad de elaborar el adicional.
- En caso la obra requiera de mayores metros el contratista deberá cumplir según lo estipulado en el artículo 205° del Reglamento de la Ley de Contrataciones del Estado. La misma que deberá ser oportuna de tal forma que no genere atrasos en la ejecución de la obra.

6.1 SEGURIDAD Y SALUD EN EL TRABAJO.

- El CONTRATISTA es responsable de elaborar e implementar el Plan de Seguridad y Salud en el Trabajo considerando las medidas del estudio de emergencia sanitaria-COVID 19 (Plan Para Vigilancia, prevención y Control De Covid -19 En el Trabajo.) Para efectos de la aprobación, el SUPERVISOR o INSPECTOR dentro de los 5 días de suscrito el contrato de la obra, emite su conformidad sobre dicho documento e informa a la entidad. En caso encuentre observaciones, las hace de conocimiento al contratista, quien dentro de los 3 días siguientes las absuelve.
- En caso el Plan haya sido observado El SUPERVISOR O INSPECTOR como máximo dentro de los 10 días de suscrito el contrato de la obra emite la conformidad y versión final del Plan de Seguridad y Salud en el Trabajo a la ENTIDAD.

- Recibido el informe del SUPERVISOR O INSPECTOR La ENTIDAD dentro de los 15 días calendario de firmado el contrato de la obra aprobara si considera el plan o la versión final del Plan De Seguridad y Salud en el Trabajo y notificara al CONTRATISTA.
- El sistema de Gestión de Salud y Seguridad ocupacional está basado en el ciclo compuesto por las siguientes etapas: planificación (plan), desarrollo (do), verificación o comprobación (check) y actuación consecuente (act) y que constituya, como es sabido, la espiral de mejora continua.

Nota. - Excepcionalmente si no se cuenta con un supervisor o inspector asignado el administrador de contrato o sub gerente responsable, tomara las medidas necesarias para la conformidad del Plan de Seguridad y Salud en el Trabajo, las cuáles serán de conocimiento y aceptadas por el CONTRATISTA e informados a la supervisión.

6.2 PLAN DE MONITOREO ARQUEOLÓGICO (PMA).

- En caso de que se presente situaciones de existencia de restos Arqueológicos, el contratista deberá ser **responsable del Plan de Monitoreo Arqueológico** de acuerdo al Reglamento de Intervenciones Arqueológicas, aprobado mediante Decreto Supremo N° 003-2014-MC, así como a la normativa nacional vigente.
- Además, el contratista dentro de los 5 días siguientes de haber firmado el contrato de la obra debe presentar el cargo de presentación y/o ingreso del PMA al Ministerio de Cultura/Dirección Desconcentrada de Cultura de para su aprobación firmado por el licenciado en Arqueología responsable del PMA. El cual debe cumplir con los requisitos.

7 RESPONSABILIDAD POR VICIOS OCULTOS

- La responsabilidad del contratista por la calidad ofrecida y por los vicios ocultos de la obra ejecutada, será de siete (07) años, contados a partir de la recepción de la obra, de conformidad al Artículo 40° de la Ley N°30225, Ley de Contrataciones del Estado y del artículo 173° de su Reglamento.
- La Municipalidad Provincial de Marañón tendrá un plazo de hasta treinta (30) días desde la expiración del periodo de responsabilidad por defectos o vicios ocultos para reclamar. En caso se detecte un defecto o vicio oculto a criterio de la Municipalidad Provincial de Marañón, EL CONTRATISTA, tendrá la carga de la prueba en caso considere que no se trata de un defecto o vicio oculto o que el mismo no le es imputable. La responsabilidad de EL CONTRATISTA, comprende la reparación de los respectivos defectos o vicios ocultos o la compensación a la Municipalidad Provincial de Marañón, por los costos de reparación que sean necesarios. Los defectos o vicios ocultos que sean reparados contarán con un nuevo plazo de responsabilidad por defectos o vicios ocultos, por un plazo idéntico al original.

8 SUPERVISIÓN DE OBRA

La obra contara de modo permanente y directo con un Inspector o Supervisor, en cumplimiento a lo establecido en el artículo 186° del Reglamento. Sus funciones están establecidas en el artículo 187° del Reglamento de la Ley de Contrataciones.

9 CUADERNO DE OBRA

Será abierto conforme lo establecido en el artículo 191° del Reglamento de la Ley de Contrataciones del Estado (fecha de entrega del terreno)

Las anotaciones y consultas sobre ocurrencias se rigen en concordancia con los artículos 192° y 193° del Reglamento de la Ley de Contrataciones del Estado.

191.1. En la fecha de entrega del terreno, el contratista entrega y abre el cuaderno de obra, el mismo que se encuentra legalizado y es firmado en todas sus páginas por el inspector o supervisor, según corresponda, y por el residente, a fin de evitar su adulteración. Dichos profesionales son los únicos autorizados para hacer anotaciones en el cuaderno de obra, salvo en los casos de ausencias excepcionales debidamente autorizadas por la Entidad, en los que puede autorizarse la firma del cuaderno de obra a otro profesional, el cual ejerce esta labor de forma exclusiva e indelegable.

191.2. El cuaderno de obra consta de una hoja original con tres (3) copias desglosables, correspondiendo una de estas a la Entidad, otra al contratista y la tercera al inspector o supervisor. El original de dicho cuaderno permanece en la obra, bajo custodia del residente no pudiendo impedirse el acceso al mismo.

En cumplimiento a lo dispuesto en la Directiva N° 009-2020-OSCE/CD (Lineamientos para el uso de cuaderno de obra digital), se implementará el uso del cuaderno de obra digital acorde a los lineamientos señalados en dicha directiva.

10 SEGUROS

EL CONTRATISTA, antes del inicio de la ejecución de LA OBRA deberá obtener todos los Seguros necesarios según la Legislación Nacional aplicable y conforme al detalle que se indica en el presente numeral contratados con una aseguradora debidamente autorizada por la SBS, los mismos que deberán acreditarse ante la Municipalidad Provincial de Marañón. Se mantendrán en su total capacidad hasta que el objeto de este Contrato de Ejecución de Obra haya sido recibido por la Municipalidad Provincial de Marañón, satisfactoriamente.

Las pólizas estarán a disposición de la Municipalidad Provincial de Marañón quien podrá solicitarlas en cualquier momento para su verificación. El incumplimiento de esta obligación será causal de resolución de contrato

EL CONTRATISTA presentará una Póliza de Seguro CAR conteniendo las siguientes coberturas después de la suscripción del presente Contrato de Ejecución de Obra y antes de la presentación de la Primera Valorización (no mayor de treinta (30) días):

Coberturas:

Cobertura "A"

Daños materiales que sufran los bienes asegurados.

Cobertura "B"

Daños causados directamente por terremoto, temblor, maremoto y erupción volcánica.

Cobertura "C"

Daños causados directamente por lluvias, ciclón, huracán, tempestad, vientos, inundación, desbordamiento y alza de nivel de aguas, enfangamiento, hundimiento, o deslizamiento del terreno, derrumbes y desprendimiento de tierra o de rocas.

Cobertura "D"

Daños causados directamente por EL CONTRATISTA en el curso de la ejecución de las operaciones llevadas a cabo con el propósito de dar cumplimiento a sus obligaciones derivadas de la Cláusula de Mantenimiento del Contrato de Construcción.

Cobertura "E"

Responsabilidad Civil extra - contractual en que incurra el Asegurado por daños causados a bienes de terceros.

Cobertura "F"

La Responsabilidad Civil extra - contractual por lesiones personales.

Cobertura "G"

Los gastos por concepto de remoción de escombros que sean necesarios después de ocurrir un siniestro amparado bajo la presente Póliza.

Cláusulas adicionales:

Riesgos Políticos tales como huelgas, motines, conmociones civiles, daño malicioso vandalismo, terrorismo y sabotaje.

Propiedades Adyacentes

Subsuelos y/o masas de tierra

Cobertura	Suma Asegurada	Deducibles
Principal A	Valor total de LA OBRA.	10% del monto indemnizable, con un mínimo que no deberá exceder el 0.25% del valor de LA OBRA.
Cobertura B	Valor total de LA OBRA.	5% del monto indemnizable, con un mínimo que no deberá exceder el 0.25% del valor de LA OBRA.
Cobertura C	Valor total de LA OBRA.	5% del monto indemnizable, con un mínimo que no deberá exceder el 0.25% del valor de LA OBRA.
Coberturas E y F	Por el 10% del valor de LA OBRA.	10% del monto indemnizable, con un mínimo US \$ 5,000.
Cobertura G	Mínimo por el 5% del valor de LA OBRA.	Sin deducible.
Riesgos políticos	Mínimo por el 10% del valor de LA OBRA.	10% del monto indemnizable, con un mínimo que no deberá exceder el 0.25% del valor de LA OBRA.
Propiedades Adyacentes	Mínimo por el 5% del valor de LA OBRA.	10% del monto indemnizable, con un mínimo de US\$ 10,000.
Subsuelos y Masas de Tierra	Mínimo por el 5% del valor de LA OBRA.	10% del monto indemnizable, con un mínimo US \$ 50,000.

Sumas Aseguradas y deducibles

La vigencia de la Póliza de Seguro indicada, será desde la entrada en vigor del Contrato de Ejecución de LA OBRA, hasta la recepción final de la misma. No se pagarán valorizaciones si la Póliza de Seguro no se encuentra vigente.

EL CONTRATISTA, en un plazo máximo de 15 días calendarios de presentada la póliza, presentará a la Municipalidad Provincial de Marañón un Endoso o Adenda de Cesión de Derechos a favor de la Municipalidad Provincial de Marañón en la que conste que la Compañía de Seguros que emite la Póliza de Seguro, se compromete a no anular ni modificar por ningún motivo y bajo ninguna circunstancia, incluyendo la falta de pago, las coberturas emitidas a favor de EL CONTRATISTA en cumplimiento del Contrato de Ejecución de Obra Original, sin previo aviso por escrito a la Municipalidad Provincial de Marañón con treinta (30) días de anticipación.

EL CONTRATISTA presentará a la Municipalidad Provincial de Marañón copia de la Factura cancelada por el pago de la prima correspondiente.

EL CONTRATISTA será responsable de los montos correspondientes a los deducibles, como consecuencia de la tramitación de un siniestro a la Compañía de Seguros.

EL CONTRATISTA será responsable de todas las indemnizaciones por reclamos de terceros y/o del personal de LA OBRA y/o los familiares del personal de LA OBRA que sufran daños a consecuencia de algún siniestro; así como por el incumplimiento en materia de Seguros exigidos por la Ley.

EL CONTRATISTA presentará también las pólizas SCTR (Seguro complementario de Trabajo de Riesgo) salud y pensión a la solicitud de pago de sus valorizaciones, según corresponda, incluyendo la constancia de vigencia, vócher de pagos y facturas emitidas en el mes de pago de la valorización.

EL CONTRATISTA presentará también el sustento de los pagos al SENCICO y CONAFOVICER adjunto a la solicitud de pago de sus valorizaciones, según corresponda.

Queda expresamente estipulado que EL CONTRATISTA tendrá total y exclusiva responsabilidad por el pago de todas las obligaciones sociales relacionadas con su personal tales como el pago de remuneraciones, CTS, indemnizaciones, préstamos, leyes sociales y demás derechos y beneficios que le correspondan y en general cualquier contribución, aporte o tributo creado o por crearse que sea aplicable para estos casos, obligándose a mantener a la Municipalidad Provincial de Marañón libre de cualquier reclamo por estos conceptos, en tanto dicho personal no tiene ni tendrá ninguna vinculación de orden laboral ni contractual con la Municipalidad Provincial de Marañón.

Queda estipulado que cualquier reclamo, de cualquier naturaleza, dirigido equivocadamente contra la Municipalidad Provincial de Marañón será asumida directa y plenamente por EL CONTRATISTA.

Cualquier contribución, aporte o tributo creado o por crearse que sean aplicables para estos casos, serán de cumplimiento obligatorio en lo que corresponda a cualesquiera de las partes contratantes.

Las coberturas de la Póliza de Seguros CAR deben cubrir los riesgos definidos y establecidos en las coberturas que se encuentran reguladas por la Superintendencia de Banca, Seguros y Administradoras de Fondos de Pensiones, ente público supervisor en este tema.

Nota: El enfangamiento, hundimiento, o deslizamiento del terreno, derrumbes y desprendimiento de tierra o de rocas indicados en la cláusula C de cobertura están referidos a aquellos producidos por eventos de la naturaleza y que no son atribuidos a las operaciones realizadas por EL CONTRATISTA.

11 INTERVENCIÓN ECONÓMICA DE LA OBRA

La Municipalidad Provincial de Marañón podrá de oficio o a solicitud de parte intervenir económicamente la obra, en circunstancias de caso fortuito, fuerza mayor o por incumplimiento de las estipulaciones contractuales que a su juicio no permitan la terminación de los trabajos, según lo previsto en el artículo 204° del Reglamento de la Ley de Contrataciones del Estado.

12 MANTENIMIENTO DEL TRANSITO

El mantenimiento de Tránsito es una obligación de EL CONTRATISTA, en concordancia con las especificaciones técnicas y estipulaciones contractuales.

13 CONTROL DE CALIDAD:

EL CONTRATISTA presentará mensualmente informes de Control de Calidad, dentro de las valorizaciones, siguiendo las indicaciones de la Municipalidad Provincial de Marañón. Asimismo, también presentara todos los certificados de calibración de los equipos de medición y de laboratorio, dentro de cada valorización o cuando lo solicite la ENTIDAD o SUPERVISOR o INSPECTOR.

14 OTRAS RESPONSABILIDADES DEL CONTRATISTA

EL CONTRATISTA será responsable de los daños y perjuicios derivados de su actuación y/u omisión, inclusive frente a terceros o a las propiedades de estos.

14.1 RECEPCIÓN DE LA OBRA

La recepción de la obra se hará de conformidad con lo establecido en el artículo 208° del Reglamento de la Ley de Contrataciones del Estado

Una vez comunicada el término de la obra por parte del contratista, este deberá presentar los planos post - construcción, metrados mensuales y finales, dossier de calidad con todas las pruebas, ensayos, análisis de campo y las lecciones aprendidas en un plazo de diez (10) días calendario de comunicado el termino de obra.

14.2 LIQUIDACIÓN DE LA OBRA

Se sujetará a lo establecido en los artículos 209°, 210° y 211° del Reglamento de la Ley de Contrataciones del Estado.

14.3 DETALLE Y ANÁLISIS DE PRECIOS UNITARIOS

El detalle de los precios unitarios que el postor debe presentar en su oferta (físico).

El Análisis de Precios Unitarios deberá especificar de manera precisa el rendimiento utilizado en estos (obtenido a partir de los equipos que participan en este trabajo), igualmente para las partidas en general cuando estén conformadas por sub - partidas, El mencionado análisis deberá ser presentado para la suscripción del contrato.

14.4 ENTREGA DE INFORMACIÓN DIGITAL DEL CONTRATO

El postor ganador y/o contratista a solicitud de la entidad debe entregar en archivo digital toda la información correspondiente a la ejecución del contrato en un software especializado de uso generalizado y/o pdf.

Del plazo para la entrega de lo solicitado la entidad definirá este de acuerdo a la necesidad y conforme a la Ley y Reglamento de contrataciones del estado.

14.5 IMPUESTOS Y DERECHOS DE ADUANA

EL CONTRATISTA será responsable por el pago de los tributos, gravámenes y otros que le correspondan. Así como las responsabilidades de carácter laboral y por el pago de las

aportaciones sociales de su personal.

15 GARANTÍAS:

15.1 GARANTÍA DE FIEL CUMPLIMIENTO DE CONTRATO

Requisito indispensable para perfeccionar el contrato, el postor ganador debe entregar a la Entidad la garantía de fiel cumplimiento (Carta Fianza en los siguientes términos: incondicional, solidaria, irrevocable y de realización automática en el país a solo requerimiento de la entidad, emitidas por empresas que se encuentren bajo la supervisión directa de la Superintendencia de Banca, Seguros y Administradoras Privadas de Fondos de Pensiones y que cuenten con clasificación de riesgo B o superior. Asimismo, deben estar autorizadas para emitir garantías; o estar consideradas en la última lista de bancos extranjeros de primera categoría que periódicamente publica el Banco Central de Reserva del Perú, extendida a la orden de la Municipalidad Provincial de Marañón, por idéntico monto equivalente al diez por ciento (10%) del monto del contrato original y tener vigencia hasta el consentimiento de la liquidación final.

En el Artículo 148 del Reglamento de la Ley de Contrataciones del Estado la cual establece:
"Los postores y/o contratistas, presentan como garantías, carta fianza y/o póliza de caución emitidas por entidades bajo la supervisión de la Superintendencia de Banca, Seguros y AFP que cuenten con clasificación de riesgo B o superior"

LA ENTIDAD está facultada para ejecutar las garantías cuando EL CONTRATISTA no cumpliera con renovarlas antes de la fecha de su vencimiento, conforme a lo dispuesto por el artículo 155° del Reglamento de la Ley N°30225, Ley de Contrataciones del Estado

Observación N° 03 (INVERSIONES BM S.A.C.) se aceptará como Fondo de garantía como medio alternativo para garantizar los contratos conforme se prevé en el Decreto Legislativo N° 1553-2023, ARTICULO 9.

16 SOLUCIÓN DE CONTROVERSIAS

Según lo establecido en las bases y el contrato, en concordancia con la ley y reglamento de contrataciones del estado.

17 DISPONIBILIDAD DE TERRENO

El equipo de la Sub Gerencia de Infraestructura y Obras considera que se tiene la libre disponibilidad del 100% de las áreas afectadas requeridas para la ejecución del Proyecto **"RENOVACION DE PUENTE; EN EL(LA) SAN VICENTE EN EL TRAMO: EMP. PE-12A (AJENJO) – LUCMABAMBA EN LA LOCALIDAD SAN VICENTE, DISTRITO DE CHOLON, PROVINCIA MARAÑON, DEPARTAMENTO HUANUCO"**; CUI: 2529454"

18 CONSIDERACIONES ESPECÍFICAS

a) CALIFICACIÓN DEL EQUIPAMIENTO ESTRATÉGICO:

Equipo Mínimo indicado en el Volumen IV de METRADOS, COSTOS Y PRESUPUESTOS DE OBRA.

Para su movilización del equipamiento mínimo ofertado el contratista dentro de los 3 días antes de iniciar la movilización de este equipamiento debe de presentar al supervisor el respectivo cronograma. Los equipos aprobados dentro del expediente técnico deben encontrarse en la obra según el cronograma exigido por la supervisión.

Definido según ítem 19 Requisitos de calificación numeral A.1 Equipamiento estratégico

b) CALIFICACIÓN DEL PLANTEL PROFESIONAL

La permanencia y/o participación en obra del personal profesional (clave y no clave) será exigida de acuerdo al tiempo contemplado en los gastos generales del expediente técnico y en cumplimiento de las obligaciones contractuales.

b.1 Personal Clave.

Las cantidades y exigencias del personal profesional clave requerido para ejecutar la obra objeto de la presente convocatoria, está en estricta observancia con el desagregado del análisis de gastos generales y presupuesto del valor referencial del expediente técnico, así como de la complejidad y exigencias de la obra para asegurar la calidad de esta.

Definido según ítem 19 Requisitos de calificación numeral A.2 - A.3 Del Plantel Profesional Clave.

Nota importante: La habilitación de los profesionales se debe presentar para el inicio de su participación efectiva en la ejecución de la obra, tanto para los profesionales titulados en el Perú como para los titulados en el extranjero.

b.1.1. ACTIVIDADES, LABORES Y/O FUNCIONES A REALIZAR EL PERSONAL CLAVE.

➤ INGENIERO RESIDENTE DE OBRA.

Las funciones del Residente de Obra comprenderán el control técnico, administrativo y económico-financiero de la ejecución de obra de acuerdo al expediente técnico, del mismo modo el control técnico de las obligaciones contractuales de las personas naturales o jurídicas que tendrán participación en el desarrollo de la obra (personal técnico /administrativo, subcontratistas si corresponde, proveedores de materiales y equipos, etc.). Señalándose que sus funciones y/o actividades específicas se desarrollan previas a la ejecución de la obra, durante la ejecución de la obra, durante la recepción de la obra y liquidación final de la obra.

- Revisar el expediente técnico de obra, con la participación de sus especialistas, dicha actividad deberá contener, entre otros, la compatibilización del expediente técnico con la absolución de consultas formuladas durante el procedimiento de selección correspondiente, compatibilidad con el terreno utilizando tecnologías de posicionamiento espacial, tales como la georreferenciación de acuerdo al Reglamento de la Ley de Contrataciones del Estado - RLCE, planteamiento de las posibles consultas y/u observaciones técnicas debidamente fundamentadas que pudiera encontrar respecto al expediente técnico.
- Actividades Complementarias: revisar y/o actualizar y/o efectuar un plan de desvíos del tránsito peatonal y/o vehicular y/o embarcaciones al inicio de la obra si considera necesario visto las actividades que programe de la obra; apertura del Cuaderno de Obra delimitación del área de trabajo; ubicación de puntos de control topográfico y suscripción del acta de entrega del terreno.
- Adecuado control técnico, administrativo y financiero de la obra, elaborará y actualizará de forma permanente lo siguiente: plan de trabajo del contratista, que contemple los procesos constructivos, las instalaciones de los equipos, procura de maquinaria, materiales y personal, permisos, revisión del programa de ejecución de obra (CPM), revisión y/o actualización y/o elaboración de los planes de: Plan de Aseguramiento y Control de la Calidad-PAC, Plan de Seguridad y Salud Ocupacional – PSSO, Plan de Manejo Ambiental - PMA; documentación y participación del plantel de profesionales destacados en obra (personal clave, no clave y otro personal profesional del PMA); que incluya entre otros, las posibles prestaciones adicionales, riesgos del proyecto y otros aspectos que sean materia de consulta
- Ejecutar las partidas del expediente Técnico con las recomendaciones y conformidades del supervisor/inspector.
- Procesar y suministrar al supervisor/inspector, de la información digital y los planos de

avance de obra georreferenciados.

- Verificar en campo los sectores donde se contemplan las estructuras, debiendo verificar si dichos diseños de las estructuras son compatibles con la ubicación donde se construirán en caso que no sea así deberá plantear el diseño de acorde a las características del terreno.
- Revisar el Expediente Técnico, correspondiente a la especialidad de estructuras, con la finalidad de encontrar cualquier deficiencia de diseño, para que informe a la entidad y realizar las correcciones del caso identificando las posibles prestaciones adicionales, riesgos del proyecto y otros aspectos que pudieran ser materia de consulta para la ejecución de la construcción de las estructuras, presentando todos sus cálculos y archivos electrónicos de los programas de cálculo utilizados en los diseños respectivos, como los planos que sustente su diseño, firmados y sellados por su especialidad.
- Revisar los diseños propuestos en la Ingeniería de detalle del Proyectista compatibilizado lo planeado con los procedimientos constructivos.
- Verificar los parámetros Hidráulicos, Geotécnicos y los que ameritan para el diseño, de estructuras.
- Proponer alternativas, recomendaciones y sugerencias que sean necesarias.
- Elaborar el Informe de Revisión del Expediente Técnico en lo que corresponda a la Especialidad de Hidrología.
- Solicitar la aprobación y control de calidad de todos los trabajos realizados por el Contratista en lo que es involucrado a las estructuras. Reportará al Residente y al jefe de Supervisión los resultados obtenidos y sus recomendaciones sobre posibles implicancias, haciendo de conocimiento a la entidad sobre el particular en temas trascendentales de fondo.
- Compatibilizar y vigilar los procedimientos constructivos de todas las etapas de ejecución desde la ubicación, niveles, terreno de fundación, encofrados, colocación de los aceros de refuerzos, colocación de insertos, calidad de los materiales, vaciado de concreto, curado y acabado del mismo, controlando la geometría que lo llevan a estar operativa y puesta en servicio, estructuras, según se indican en el expediente técnico.
- En la ejecución de la obra en vista que se ha revisado las deficiencias del diseño si las hubieran, y habiéndose realizado los diseños correctivos correspondiente, se deberá dar la viabilidad técnica a todas las etapas de la construcción.
- Participar en la implementación del laboratorio de materiales, y ser responsable de la ejecución diaria del procedimiento de la calidad de los materiales, de todos los tipos según amerita el expediente técnico, como concreto, acero de refuerzo, acero estructural, etc. según corresponda.
- Dar opinión técnica de la fabricación en taller y/o in situ (obra) de los elementos estructurales, reflejándose con el dossier de calidad respectivo, y haciendo llegar informe del seguimiento de la fabricación.
- Permanecer en obra para cualquier duda que se presente en el transcurso de la ejecución de la obra.
- Desarrollar, para el personal a su cargo, instructivos que permitan la recopilación estandarizada de información, así como de su presentación en forma concisa.
- Participar en los trabajos de ensayo en laboratorio y en campo, la correcta extracción de muestras, de modo que se garantice el cumplimiento de las normas.
- Coordinar con todos los demás especialistas para la ejecución de ensayos en laboratorio y en campo las pruebas post-construcción, de acuerdo con lo indicado en las especificaciones técnicas.
- Verificar los resultados de los ensayos del laboratorio proporcionando las recomendaciones del caso de ser necesario.
- conservar un archivo ordenado de los resultados, presentando la información de control de manera que pueda ser analizada estadísticamente.
- Ejecutar el Informe Mensual de cada especialidad a su cargo.
- Participar en la elaboración y aprobación de los presupuestos adicionales y/o deductivos referentes al área de la especialidad para su presentación a la supervisión y entidad.
- Elaborar informes técnicos que correspondan a las fallas, deterioros u ocurrencias en las estructuras.
- Elaborar y dar conformidad, a las valorizaciones e informes mensuales lo que corresponda

- a su especialidad
- Participar en la Elaboración de controles finales de su especialidad para la Recepción de Obra Liquidación de Obra
- Elaboración de controles finales de su especialidad y/o informe final del contratista de su especialidad.
- Participar en la redacción del Informe Final del contratista en lo concerniente a su especialidad.
- Participar conjuntamente con el Residente y el Supervisor, en el acta de recepción de obra.
- Efectuar la revisión del proyecto respecto a los estudios geológicos y geotécnicos del estudio definitivo del puente, realizados por el consultor, compatibilizando con lo real in situ.
- Efectuar la revisión y evaluación de los ensayos de laboratorio de suelos, rocas, pruebas adicionales y ensayos especiales del expediente técnico considerando el alcance que estos tendrán también durante la ejecución de la obra.
- Elaborar el Informe de Revisión del Expediente Técnico en lo que corresponda a su Especialidad identificando las posibles prestaciones adicionales, riesgos del proyecto y otros aspectos que pudieran ser materia de consulta para la ejecución de la obra
- Intervendrá en la determinación y control de calidad de los trabajos concerniente a su especialidad.
- Participar en la elaboración de adicionales y/o deductivos referentes al área de la especialidad para su presentación al supervisor.
- Efectuar con el resto de especialistas los ensayos para la evaluación de la estructura y terreno natural, efectuando los análisis correspondientes y complementando los estudios.
- Evaluar Geológica y Geomorfológica del área de Estudio, revisión de Planos Geológicos y Geomorfológicos, verificar y evaluar zonas de falla, así como los posibles sectores de ocurrencia de fenómenos de Geodinámica externa.
- Ubicar y delimitar las zonas de cantera, donde existan materiales de construcción, en colaboración con los demás especialistas, efectuando las pruebas de comprobación necesarias.
- Identificar los problemas geotécnicos detectados en el Estudio, e identificación de otros de ser el caso.
- Realizar la evaluación de la zona existente.
- Evaluar el perfil estratigráfico de la zona del proyecto.
- Verificar los procesos geodinámicos definidos en el Estudio, e identificación de otros de ser el caso.
- Verificar la Zonificación Geológica y Geotécnica del Trazo y revisión de las secciones transversales.
- Realizar la evaluación parámetros geotécnicos del proyecto compatibilizándolos con lo real in situ obtenidos de los ensayos de muestras de suelos y/o rocas de la zona evaluada.
- Elaborar las especificaciones técnicas a seguir para dar solución a los problemas geotécnicos
- Participar en la elaboración y aprobación de los presupuestos adicionales y/o deductivos referentes al área de la especialidad para su presentación a la supervisión y entidad.
- Determinando la estabilidad de los terraplenes.
- Hacer seguimiento a los sectores críticos indicados en el Informe de Revisión.
- Efectuar un monitoreo continuo de canteras, considerando las crecidas de ríos y quebradas, proponiendo los métodos y oportunidades de explotación.
- Monitorear los posibles problemas geotécnicos y sus recomendaciones para el mantenimiento preventivo.
- Verificar la Clasificación de Materiales antes, durante y después de ejecución de los movimientos de tierra
- Asesorar al residente y demás especialistas en la solución a los problemas geotécnicos que se presenten.
- Elaboración de controles finales de su especialidad para la Recepción de Obra
- Elaboración de controles finales de su especialidad. Revisión informe final del contratista de su especialidad.
- Participar en la redacción del Informe Final de la obra en lo concerniente a su especialidad.

- Participar conjuntamente con el Residente y el Supervisor, en el acta de recepción de obra.
- Otras que requiera la ejecución de la obra de acuerdo a la especialidad sin ser limitativas las mencionadas.
- Efectuar la revisión del proyecto respecto a los estudios de suelos y pavimentos del estudio definitivo del puente, realizados por el consultor, compatibilizando con lo real in situ.
- Efectuar la revisión y evaluación de los ensayos de laboratorio de suelos, pruebas adicionales y ensayos especiales del expediente técnico considerando el alcance que estos tendrán también durante la ejecución de la obra.
- Elaborar el Informe de Revisión del Expediente Técnico en lo que corresponda a su Especialidad identificando las posibles prestaciones adicionales, riesgos del proyecto y otros aspectos que pudieran ser materia de consulta para la ejecución de la obra
- Intervendrá en la determinación y control de calidad de los trabajos concerniente a su especialidad.
- Participar en la elaboración de adicionales y/o deductivos referentes al área de la especialidad para su presentación al supervisor.
- Efectuar con el resto de especialistas los ensayos para la evaluación de la estructura y terreno natural, efectuando los análisis correspondientes y complementando los estudios.
- Evaluar los suelos del área de Estudio, revisión de Planos de la especialidad s, verificar y evaluar zonas de falla, así como los posibles sectores de ocurrencia de fenómenos de Geodinámica externa.
- Ubicar y delimitar las zonas de cantera, donde existan materiales de construcción, en colaboración con los demás especialistas, efectuando las pruebas de comprobación necesarias.
- Identificar los problemas de suelos y pavimentos detectados en el Estudio, e identificación de otros de ser el caso.
- Realizar la evaluación de la zona existente.
- Evaluar el perfil estratigráfico de la zona del proyecto.
- Verificar los procesos geodinámicos definidos en el Estudio, e identificación de otros de ser el caso.
- Verificar la topología de suelos del proyecto y revisión de las secciones transversales.
- Realizar la evaluación parámetros del suelo del proyecto compatibilizándolos con lo real in situ obtenidos de los ensayos de muestras de suelos y/o rocas de la zona evaluada.
- Elaborar las especificaciones técnicas a seguir para dar solución a los problemas de suelos y pavimentos
- Participar en la elaboración y aprobación de los presupuestos adicionales y/o deductivos referentes al área de la especialidad para su presentación a la supervisión y entidad.
- Determinando la estabilidad y tipo de suelos de los terraplenes.
- Hacer seguimiento a los sectores críticos indicados en el Informe de Revisión.
- Efectuar un monitoreo continuo de canteras, considerando las crecidas de ríos y quebradas, proponiendo los métodos y oportunidades de explotación.
- Monitorear los posibles problemas de suelos o pavimentos y sus recomendaciones para el mantenimiento preventivo.
- Verificar la Clasificación de Materiales antes, durante y después de ejecución de los movimientos de tierra
- Asesorar al residente y demás especialistas en la solución a los problemas de suelos y pavimentos que se presenten.
- Elaboración de controles finales de su especialidad para la Recepción de Obra
- Elaboración de controles finales de su especialidad. Revisión informe final del contratista de su especialidad.
- Participar en la redacción del Informe Final de la obra en lo concerniente a su especialidad.
- Participar conjuntamente con el Residente y el Supervisor, en el acta de recepción de obra.
- Revisar el expediente técnico de la obra en los aspectos correspondientes a su especialidad identificando las posibles prestaciones adicionales, riesgos del proyecto y otros aspectos que pudieran ser materia de consulta; debiendo elaborar el informe u opinión técnico correspondiente.
- Emitir opinión técnica respecto a las posibles mejoras del proyecto.

- Otras funciones estipuladas en la Ley de Contrataciones y su Reglamento.

➤ ESPECIALISTA EN SEGURIDAD, SALUD OCUPACIONAL Y MEDIO AMBIENTE

Las actividades específicas del Especialista Ambiental comprenderán, identificación, control y monitoreo de la alteración de los componentes ambientales tales como: el aire, el suelo, agua, paisaje, fauna, flora, social y cultural, de forma permanente. Los impactos que se derivan de las actividades del proceso constructivo deberán ser tratados en forma oportuna de acuerdo al Plan de Manejo Ambiental-PMA aprobado.

El Especialista Ambiental /elaborará/actualizará/implementará el PMA, siendo este el instrumento básico de la gestión ambiental que se deberá cumplir durante el desarrollo de las obras del proyecto. El PMA estará conformado por programas, que deberán ser implementados durante las distintas etapas de la ejecución de obra, con la finalidad de mitigar todo posible impacto y conservar el ambiente donde se desarrolla la ejecución de obra con ello se buscará evitar la generación de conflictos, mejorar la calidad de vida de la población involucrada y mantener una buena relación con la misma.

- Revisar el expediente técnico en la especialidad y elaboración del informe técnico correspondiente.
- Elaborar y actualizar la Matriz de Identificación de Impactos Ambientales y Medidas de Mitigación, debiendo identificar los impactos positivos y negativos de los componentes ambientales siguientes: Aire, Suelo, Agua, Paisaje, Fauna, Flora, Social y Cultural.
- Implementación de la estrategia de control ambiental contenida en los – instrumentos de gestión ambiental del expediente técnico
- Elaborar la documentación técnica para obtención de los permisos que señala el expediente técnico.
- Identificar notificaciones o quejas de terceros que no fueron atendidos referidos al tema ambiental.
- Participar conjuntamente con el Residente y el Supervisor / Inspector, en el acta de recepción de obra;
- De requerirse actividades concernientes al levantamiento de observaciones, derivadas del proceso de recepción de obra, deberá apoyar en el levantamiento de las mismas cumplir las obligaciones y actividades, que correspondan a su especialidad, las que se encuentran definidas en la Fase II - Funciones y actividades durante la ejecución de la obra;
- Culminado el levantamiento de observaciones, el especialista emitirá un informe previo de conformidad y realizará el correspondiente registro en la documentación vinculante;
- Elaborar el dossier de mitigación ambiental, desarrollado en el transcurso de la ejecución de obra;
- Otras de acuerdo a su especialidad y/o requerimiento de la Entidad o Supervisor.

Las actividades específicas del especialista en seguridad y salud ocupacional es en forma permanente en la obra, comprenderá el cumplimiento de la seguridad en obra y la salud ocupacional de los trabajadores, en concordancia con la normativa vigente, implementación de charlas de seguridad al personal de obra (personal profesional, técnico, administrativo, obrero y otros), supervisión del plan de tránsito interno en la construcción, supervisión del plan de desvíos de la ejecución de obra, implementación del plan de repuesta de emergencias, verificación del cumplimiento de uso de los implementos de seguridad personal y colectiva, elaboración de informes periódicos e accidentes, los procedimientos de emergencia y otras obligaciones derivadas del Plan de Seguridad y Salud Ocupacional – PSSO aprobados en concordancia con los procesos intermedios/finales de la ejecución de la obra. Asimismo, las siguientes actividades:

- Revisar el expediente técnico en la especialidad y elaboración del informe;
- Elaborar e implementar el Plan de Seguridad y Salud Ocupacional – PSSO, sobre la base

de las unidades constructivas que comprometen la obra, para ello identificará los procesos, actividades y operaciones establecidos en el expediente técnico y de ser necesario será complementado/actualizado durante la ejecución de la obra; dicho Página 7 de 50 plan incluye la elaboración de la Matriz de Identificación de Peligros y Evaluación de Riesgos y Controles – IPERC; Incluya las medidas COVID

- Implementar la estrategia de control seguridad salud en el trabajo contenida en los instrumentos de gestión del expediente técnico.
- Elaborar el informe periódico del plan de seguridad y salud ocupacional-PSSO del contratista, verificando los reportes e indicadores mensuales de: accidentes mortales, accidentes leves, accidentes incapacitantes, enfermedades ocupacionales e incidentes.
- Atención de las notificaciones o quejas de la Entidad y terceros referidos al tema de seguridad y salud ocupacional
- Otras de acuerdo a su especialidad y/o requerimiento de la Entidad.
- Participar conjuntamente con el Residente y el Supervisor, en el acta de recepción de obra.

➤ **ING. ESPECIALISTA EN ESTRUCTURAS**

Las actividades específicas del especialista en estructuras serán gestionar los contratos y obtener los permisos y licencias requeridos, elaborar estimaciones presupuestarias, planificar y fijar las fases de la construcción, supervisar las actividades de los subcontratistas y del personal subordinado u obrero, verificar los avances logrados y la calidad del trabajo durante todas las fases del proyecto, representar a la empresa en asuntos pertinentes, etc.

Funciones:

- Responsable de la planificación, dirección y ejecución de las estructuras de los puentes y estructuras de pase a desnivel existentes en el proyecto.
- Responsable de la ejecución de los puentes y estructuras de pase a desnivel del proyecto en términos de Calidad, Plazo y Costo
- Responsable de mantener dentro de las líneas base del proyecto la ejecución de los puentes, debiendo ser en extremo cuidadoso con el factor plazo, debiendo implementar todas las acciones que correspondan para corregir posibles desviaciones de forma inmediata.
- Revisión de las deficiencias del diseño si las hubiera
- Detener toda actividad en la cual detecte un no conforme relacionado con el servicio, un impacto ambiental inminente o un riesgo de salud o seguridad, reportando al área correspondiente y según sea el caso.
- Ejecutar las diferentes actividades constructivas de la obra de acuerdo con el Plan Maestro y al Contrato de obra suscrito con el Cliente
- Realizar la evaluación de la producción de los recursos y tomar las acciones que sean necesarias
- Desempeñar otras responsabilidades que se le asigne inherentes a su cargo.

➤ **ING. ESPECIALISTA EN GEOTECNIA Y GEOLOGÍA**

Las funciones del especialista en geotecnia y geología consiste en el manejo y recopilación de información acerca del control técnico, sobre la especialidad de geología en la ejecución de obra de acuerdo al expediente técnico. Señalándose que sus funciones y/o actividades específicas se desarrollan previas a la ejecución de la obra, durante la ejecución de la obra, durante la recepción de la obra y liquidación final de la obra.

- Revisar reporte diario de toda la información proporcionada y consolidado de avance de proyecto.
- Realizar coordinaciones de campo con la empresa supervisora.
- Realizar programaciones diarias y comunicarlos a la empresa supervisora.
- Cumplir con los reglamentos internos de seguridad e higiene laboral.
- Proporcionar formatos y herramientas a los ingenieros supervisores de campo para que realicen su trabajo de forma correcta

- Verificar el registro adecuadamente la información recolectada en campo en los formatos establecidos.
- Realizar la revisión de la galería fotográfica diaria tomada en campo.
- Revisar las coordenadas tomadas en campo si son correctas y reales.
- Envío y empaque de información y muestras a la ciudad de Lima previa coordinación con gerencia
- Informar a gerencia sobre el avance diario de los trabajos en campo y percances que ocurran campo.
- Realizar coordinaciones con el área que maneja el tema predial en campo cuando existen problemas de
- permisos en los terrenos donde se va ejecutar las torres

➤ **ASISTENTE TECNICO DE OBRA.**

Las funciones del Asistente Técnico de Obra comprenderán el manejo y recopilación de información acerca del control técnico, administrativo y económico-financiero de la ejecución de obra de acuerdo al expediente técnico. Señalándose que sus funciones y/o actividades específicas se desarrollan previas a la ejecución de la obra, durante la ejecución de la obra, durante la recepción de la obra y liquidación final de la obra.

- Realizar el reporte diario de los metrados del avance del proyecto, adjuntando croquis, imágenes o planos para su comprensión.
- Realizar las valorizaciones mensuales de la obra.
- Otras de acuerdo a su especialidad y/o a requerimiento del Residente y/o Supervisor de la entidad.
- Elaborar los cronogramas de ejecución de obra, presupuestos y otros según la necesidad de la Obra.
- Realizar el control detallado de las cantidades de obra ejecutado, de los materiales, personal y equipos usados.
- Realizar las mediciones de la obra ejecutada conjuntamente con el residente de obra y supervisor.
- Realizar en el control de costos y rendimientos reales, así como de la actualización de precios unitarios, a manera referencial.
- Elaborar los presupuestos adicionales que se generen en el proceso de construcción, así como los presupuestos deductivos y otras funciones de su especialidad.
- Participar en los trabajos de topografía, explanaciones y movimiento de tierras necesarios en la obra.
- Efectuar el control directo sobre los trabajos elaborados por el equipo topográfico de la obra.
- Elaborar los informes técnicos de su especialidad sobre ampliaciones de plazo, valorizaciones de obra, presupuestos adicionales y deductivos de obra.
- Elaborar el informe mensual de sus actividades realizadas.
- Elaborar los metrados finales de la obra y liquidación de la obra junto con el residente.
- Participar conjuntamente con el Residente y el Supervisor, en el acta de recepción de obra.
- obra.

➤ **TOPOGRAFO.**

Las funciones del Topógrafo son muy específicas con alcances de, fotogrametría, cartografía, geodesia, catastro, legislación y territorio, geología, geofísica, sistemas de información geográfica, ingeniería civil, física, matemáticas de la ingeniería, sistemas GPS y teledetección. Además, es importante que conozca y sepa manejar las últimas tecnologías para poder ofrecer las soluciones más avanzadas y un servicio más completo y ágil.

-
- Realizar el control y verificación de los puntos geodésicos según el expediente técnico.

- Realizar el control y verificar puntos de georreferenciados
- Colocar los puntos de control.
- Realizar la monumentación
- Realizar el control y emplantillado de niveles para corte relleno especificado en los planos.
- Realizar las mediciones de la obra ejecutada conjuntamente con el residente de obra y supervisor.
- Elaborar los planos de replanteo georreferenciados solicitados hasta la culminación de la obra.
- Presentar los planos finales georreferenciados para la liquidación de obra.
- Otras de acuerdo a su especialidad y/o requerimiento del supervisor y/o residente.

c) DE LA EXPERIENCIA EN LA ESPECIALIDAD DEL EJECUTOR DE OBRA:

C.1) EXPERIENCIA EN LA ESPECIALIDAD:

El postor acredita un monto facturado acumulado equivalente a A UNA (1) VEZ EL VALOR REFERENCIAL DE LA CONTRATACIÓN, en la ejecución de obras similares, durante los 10 años anteriores a la fecha de la presentación de ofertas que se computarán desde la suscripción del acta de recepción de obra.

Se considerará obra similar a Construcción y/o Reconstrucción y/o Mejoramiento y/o Rehabilitación y/o Ampliación y/o Creación y/o Instalación (incluyendo la combinación de estas obras), de puentes definitivos: puentes vehiculares sobre ríos o puentes carreteros sobre ríos o puentes carrozables sobre ríos o puentes modulares.

Acreditación:

La experiencia del postor se acreditará con copia simple de: (i) contratos y sus respectivas actas de recepción de obra; (ii) contratos y sus respectivas resoluciones de liquidación; o (iii) contratos y sus respectivas constancias de prestación o cualquier otra documentación⁶ de la cual se desprenda fehacientemente que la obra fue concluida, así como el monto total que implicó su ejecución; correspondientes a un máximo de veinte (20) contrataciones.

En los casos que se acredite experiencia adquirida en consorcio, debe presentarse la promesa de consorcio o el contrato de consorcio del cual se desprenda fehacientemente el porcentaje de las obligaciones que se asumió en el contrato presentado; de lo contrario, no se computará la experiencia proveniente de dicho contrato.

Asimismo, cuando se presenten contratos derivados de procesos de selección convocados antes del 20.09.2012, la calificación se ceñirá al método descrito en la Directiva "Participación de Proveedores en Consorcio en las Contrataciones del Estado", debiendo presumirse que el porcentaje de las obligaciones equivale al porcentaje de participación de la promesa de consorcio o del contrato de consorcio. En caso que en dichos documentos no se consigne el porcentaje de participación se presumirá que las obligaciones se ejecutaron en partes iguales.

Si el titular de la experiencia no es el postor, consignar si dicha experiencia corresponde a la matriz en caso que el postor sea sucursal, o fue transmitida por reorganización societaria, debiendo acompañar la documentación sustentatoria correspondiente.

Si el postor acredita experiencia de otra persona jurídica como consecuencia de una reorganización societaria, debe presentar adicionalmente el Anexo N° 9.

Cuando los contratos presentados se encuentren expresados en moneda extranjera, debe indicarse el tipo de cambio venta publicado por la Superintendencia de Banca, Seguros y AFP correspondiente a la fecha de suscripción.

Sin perjuicio de lo anterior, los postores deben llenar y presentar el Anexo N° 10 referido a la experiencia del postor en la especialidad.

De acuerdo a la observación N° 1, del pliego de consultas y observaciones, el comité en concordancia con el área usuaria incorpora a los Términos de Referencia nuevos términos sobre obra similar.

d) CONDICIONES DE LOS CONSORCIOS

De conformidad con el numeral 49.5 del artículo 49 del Reglamento, considerando el monto de la obra, se han establecido las siguientes condiciones:

- El número máximo de consorciados es de dos (02).
- El integrante del consorcio que acredite mayor experiencia, debe tener participación igual o mayor a 75%

e) DE LAS OTRAS PENALIDADES

De acuerdo con el artículo 163 del Reglamento, se pueden establecer otras penalidades, distintas al retraso o mora, las cuales deben ser objetivas, razonables, congruentes y proporcionales con el objeto de la contratación.

Según lo previsto en los artículos 190 y 191 del Reglamento, en este tipo de penalidades se deben incluir las siguientes:

OTRAS PENALIDADES			
N°	SUPUESTO DE APLICACIÓN DE PENALIDAD	FORMA DE CÁLCULO	PROCEDIMIENTO
1	Cuando el personal acreditado permanece menos de sesenta (60) días desde el inicio de su participación en la ejecución del contrato o del íntegro del plazo de ejecución, si este es menor a los sesenta (60) días, de conformidad con las disposiciones establecidas en el numeral 190.2 del artículo 190 del Reglamento.	El valor de UNA (1) Unidad Impositiva Tributaria (UIT) vigente en la oportunidad que se produce la infracción, por cada día de ausencia del personal en obra en el plazo previsto.	- Según informe del Supervisor de la obra. Según acta y/o informe de cualquier profesional de la Entidad (incluye personal del órgano de control o fiscalización), cuando realice las visitas de inspección a la obra y realice la verificación del personal acreditado de la ejecución de la obra.
2	En caso el contratista incumpla con su obligación de ejecutar la prestación con el personal acreditado o debidamente sustituido.	El valor de UNA (1) Unidad Impositiva Tributaria (UIT) vigente en la oportunidad que se produce la infracción por cada día de ausencia del personal en obra.	Según informe del Supervisor de la obra

3	Si el contratista o su personal, no permite el acceso al cuaderno de obra al SUPERVISOR DE LA OBRA, impidiéndole anotar las ocurrencias.	Cinco por mil (5/1000) del monto de la valorización del periodo por cada día de dicho impedimento.	Según informe del Supervisor de la obra
4	Si el contratista o su personal incumplan y/o no cuenten y/o no mantienen el equipamiento y/o las condiciones que aseguren una conectividad oportuna y adecuada de internet para la implementación o el acceso y registro al cuaderno de obra digital.	El valor de MEDIA (0.5) Unidad Impositiva Tributaria (UIT) vigente en la oportunidad que se produce la infracción o por cada día de no tener implementado el cuaderno de obra digital.	Según informe del Supervisor de la obra
5	En el caso que la obra requiera de prestaciones adicionales EL CONTRATISTA no presente el expediente técnico del adicional de obra según el artículo 205° del reglamento de la ley de contrataciones del estado. se aplicará una sola vez por cada adicional presentado que incumpla el artículo mencionado anteriormente.	Se aplicará una penalidad de 0.012% del monto del contrato original	Según informe del supervisor de la obra.
6	Respecto a la ausencia del personal profesional (no clave) a) Toda ausencia del personal profesional no comunicada oportunamente y/o aprobada por la supervisión. b) Toda ausencia aprobada por el supervisor, superior a los días otorgados. c) En caso el contratista incumpla con su obligación de ejecutar la prestación con el personal acreditado o debidamente sustituido. Nota. - El término "oportunamente" tiene el siguiente alcance: • Toda ausencia del personal profesional (no clave) no comunicada o programada en el cronograma de participación del personal profesional (motivos de salida o descanso por trabajos en zonas alejadas del hogar) • Toda ausencia del personal	Se aplicará una penalidad de 0.25 Unidad Impositiva Tributaria (UIT) por los días que dure esta ausencia El valor de la Unidad Impositiva Tributaria UIT será la vigente a la fecha de la penalidad.	- Según informe del Supervisor de la obra. Según acta y/o informe de cualquier profesional de la Entidad (incluye personal del órgano de control o fiscalización), cuando realice las visitas de inspección a la obra y realice la verificación del personal acreditado de la ejecución de la obra.

	<p>profesional (no clave) no comunicada antes de su ausencia (motivo de atención médica u otro causal)</p> <ul style="list-style-type: none"> • Toda ausencia del personal profesional (no clave) no comunicada dentro del día hábil siguiente de su ausencia (en caso de regularización por motivo de emergencia) <p>La comunicación será vía escrita o correo electrónico.</p>		
7	Retiro de la obra, del equipo mecánico mínimo, sin autorización del Supervisor.	El valor de MEDIA (0.5) Unidad Impositiva Tributaria (UIT) vigente en la oportunidad que se produce la infracción, por cada día de ausencia del equipo mecánico y por cada equipo mecánico.	Según informe del Supervisor de la obra
8	<p>Respecto a la presentación del cronograma de participación de TODO EL PERSONAL PROFESIONAL DEL CONTRATISTA</p> <p>a) Cuando el CONTRATISTA no presente dentro de los plazos estipulado el cronograma.</p> <p>Cuando el CONTRATISTA no levante las observaciones del cronograma dentro del plazo estipulado.</p>	<p>Se aplicará una penalidad de UNA (1) Unidad Impositiva Tributaria (UIT) por cada día de atraso. Hasta que sea aprobado y/o conforme por el supervisor este cronograma.</p> <p>El valor de la Unidad Impositiva Tributaria UIT será la vigente a la fecha de la penalidad.</p>	Según informe del supervisor de la obra
9	<p>Respecto al Plan De Seguridad y Salud En El Trabajo.</p> <p>En el caso que el contratista levante las observaciones del Plan de Seguridad y Salud En el Trabajo fuera del plazo señalado o inicie la obra sin un plan de Seguridad de Seguridad y Salud con conformidad y/o aprobado.</p>	<p>Se aplicará una penalidad de 0.25 Unidad Impositiva Tributaria (UIT) por cada día de retraso.</p> <p>El valor de la Unidad Impositiva Tributaria UIT será la vigente a la fecha de la penalidad.</p>	Según informe del supervisor de la obra.
10	<p>Cuando se verifique el incumplimiento y/o trasgresión del: Plan De Seguridad y Salud En El Trabajo y/o el plan para la vigilancia prevención y control de COVID-19 en el trabajo durante el plazo de la ejecución de la obra.(*)</p>	<p>Se aplicará una penalidad de 0.25 Unidad Impositiva Tributaria (UIT) por cada día detectada(s) la(s) trasgresión(es) o incumplimiento(s).</p> <p>El valor de la Unidad Impositiva Tributaria UIT será la vigente a la fecha de la penalidad.</p>	Según informe del supervisor de la obra.
11	<p>Cuando se verifique el incumplimiento y/o trasgresión del plan de Monitoreo Arqueológico (PMA):</p> <ul style="list-style-type: none"> • Recursos humanos: - Inasistencia injustificada no acreditada del Arqueólogo director y/o residente del PMA durante el plazo de ejecución de la obra. 	<p>Se aplicará una penalidad de 0.25 Unidad Impositiva Tributaria (UIT) por cada día de la ocurrencia o por cada día de inasistencia injustificada de los recursos humanos o por cada día de retraso de no acreditar ante la entidad la presentación del PMA al Ministerio de Cultura y no presentar al Lic. En Arqueología responsable.</p>	<ul style="list-style-type: none"> - Según informe del Supervisor de la obra. - Según informe del administrador de contrato de la obra o cualquier funcionario de la entidad. <p>Según acta y/o informe de cualquier profesional de la Entidad (incluye personal del órgano de control o fiscalización), cuando realice las visitas de inspección a la obra y realice la</p>

	No acreditar dentro del plazo ⁶ ante la entidad la presentación del PMA al Ministerio de cultura y no presentar al Lic. En Arqueología responsable del PMA.	El valor de la Unidad Impositiva Tributaria UIT será la vigente a la fecha de la penalidad.	verificación del personal acreditado de la ejecución de la obra.
13	Por SUBCONTRATAR parte de las prestaciones a su cargo sin la autorización escrita de la municipalidad provincial de Marañón y/o al margen de lo dispuesto por el Artículo N° 147.- Subcontratación del Reglamento de la ley de Contrataciones del Estado.	Se aplicará una penalidad de 0.020% del monto del contrato original por cada subcontratación no autorizada.	- Según informe del supervisor de la obra, donde especifique los trabajos sub contratados.
14	En caso el CONTRATISTA incumpla injustificadamente: - En no firmar dentro de los plazos el contrato tripartito para la implementación de la JRD en la ejecución de la obra. - En no pagar dentro del plazo definido en el contrato tripartito (Entidad, Contratista y miembros de la JRD) cualquiera de los honorarios de la JUNTA DE RESOLUCIÓN DE DISPUTAS como: Pago a los miembros o pago al centro u otros. Que perjudique la implementación y/o funcionamiento de la JRD en la obra.	Se aplicará una penalidad de 01 Unidad Impositiva Tributaria (UIT) por cada día de la ocurrencia o por cada día de retraso del pago o por cada día que no implemente la JRD en la ejecución de la obra El valor de la Unidad Impositiva Tributaria UIT será la vigente a la fecha de la penalidad.	- Según informe del supervisor de la obra y/o Comunicación escrita de la Junta de Resolución de Disputas y/o comunicación del centro de administración de la junta de resolución de disputas y/o cualquier representante de la entidad.
15	Cuando el contratista emplee materiales que no cuenten con los certificados y/o ensayos de control de calidad con fecha previa y/o igual a su utilización, la penalidad será aplicada por cada caso detectado.	El valor de MEDIA (0.5) Unidad Impositiva Tributaria (UIT) vigente en la oportunidad que se produce la infracción, por cada caso detectado.	Según informe del supervisor de la obra
16	Por mantener vencidos o no renovados los certificados de calibración de los equipos de medición y/o laboratorio del contratista durante el plazo de ejecución contractual.	El valor de UNA (1.0) Unidad Impositiva Tributaria (UIT) vigente en la oportunidad que se produce la infracción, por cada equipo revisado en la inspección y/o supervisión	Según informe del supervisor de la obra

(*) Incluye:

- No reportar los incidentes peligrosos y/o accidentes dentro de las 24 horas de la ocurrencia.
- Tener trabajadores sin implementos de protección personal.
- Tener accidentes incapacitantes donde exista responsabilidad de la empresa contratista.
- No señalar y delimitar las zonas de peligro oportunamente.

Estas penalidades se deducen de las valorizaciones o en la liquidación final, según corresponda; o si fuera necesario, se cobra del monto resultante de la ejecución de la garantía de fiel cumplimiento.

Cabe precisar que la penalidad por mora y las otras penalidades pueden alcanzar cada una un

⁶ El contratista dentro de los 5 días siguientes de haber firmado el contrato de la obra debe presentar a la entidad el cargo de presentación y/o ingreso del PMA al Ministerio de Cultura/Dirección Desconcentrada de Cultura de Pasco para su aprobación y también debe de presentar a la entidad al licenciado en Arqueología responsable del PMA. El cual debe cumplir con los requisitos de calificación exigidos

monto máximo equivalente al diez por ciento (10%) del monto del contrato vigente, o de ser el caso, del ítem que debió ejecutarse.

Cuando se llegue a cubrir el monto máximo de la penalidad por mora o el monto máximo para otras penalidades, LA ENTIDAD puede resolver el contrato por incumplimiento.

f) DEL SISTEMA DE CONTRATACIÓN

Será a Suma Alzada, considerando el costo ofertado por el contratista.

g) DE LA SUBCONTRATACIÓN DE OBRA

El contratista podrá acordar con terceros la subcontratación de parte de las prestaciones a su cargo, debiendo realizarlas en el marco de lo dispuesto por el Artículo 35° de la Ley de Contrataciones del Estado y Artículo 147 de su Reglamento, la entidad se reserva el derecho de autorizarlas. Se permitirá hasta un máximo del 40% del monto del contrato original.

h) DE LA FORMA DE PAGO:

La Municipalidad Provincial de Marañón, se obliga a pagar la contraprestación a EL CONTRATISTA, en soles en periodos de valorización mensual.

i) DEL PLAZO DE EJECUCIÓN

Son Ciento Veinte (120) días calendario, el mismo que se computa desde el día siguiente de cumplidas las condiciones previstas en el artículo 176° del Reglamento de la Ley de Contrataciones.

Importante

Para determinar que los postores cuentan con las capacidades necesarias para ejecutar el contrato, el comité de selección incorpora los requisitos de calificación que se extraen del expediente técnico, no pudiendo incluirse requisitos adicionales a los previstos en el mismo, ni distintos a los siguientes:

3.2. REQUISITOS DE CALIFICACIÓN

Importante para la Entidad

*Los requisitos de calificación que la Entidad **debe** adoptar son los siguientes:*

Esta nota deberá ser eliminada una vez culminada la elaboración de las bases.

A	CAPACIDAD TÉCNICA Y PROFESIONAL													
A.1	EQUIPAMIENTO ESTRATÉGICO													
	<p><u>Requisitos:</u></p> <p>RELACIÓN DE EQUIPO MÍNIMO</p> <ul style="list-style-type: none"> • Nivel topografico. • Estacion Total. • Compactadora vibratoria tipo plancha. • Cargador sobre llantas de 125-135 HP yd3 • Retroexcavadora sobre llantas 58 HP 1/2y3 • Camión volquete de 15 m3 • Vibrador de concreto. • Mezcladora de Cemento. <p><u>Acreditación:</u></p> <p>Copia de documentos que sustenten la propiedad, la posesión, el compromiso de compra venta o alquiler u otro documento que acredite la disponibilidad del requisito de calificación equipamiento estratégico. En el caso que el postor ganador sea un consorcio, los documentos de acreditación de este requisito pueden estar a nombre del consorcio o de uno de sus integrantes.</p> <div> <p>Importante</p> <p><i>No corresponde solicitar como equipamiento que el postor cuente con oficinas, locales u otros espacios físicos. Asimismo, no se puede requerir características, años de antigüedad y demás condiciones del equipamiento que no consten en el expediente técnico.</i></p> </div>													
A.2	CALIFICACIONES DEL PLANTEL PROFESIONAL CLAVE													
	FORMACIÓN ACADÉMICA DEL PLANTEL PROFESIONAL CLAVE													
	<table> <tr> <th>CANT.</th><th>CARGO</th><th>PROFESIÓN REQUERIDA</th></tr> <tr> <td>01</td><td>Residente De Obra</td><td> <ul style="list-style-type: none"> • Ingeniero Civil </td></tr> <tr> <td>01</td><td>Especialista Ambiental y seguridad, Salud Ocupacional</td><td> <ul style="list-style-type: none"> • Ingeniero Ambiental. o • Ingeniero Ambiental y De Recursos Naturales. o • Ingeniero en gestión ambiental. • Ingeniero civil o • Ingeniero Agrícola o • Ingeniero Agrónomo. </td></tr> <tr> <td>01</td><td>Ing. Especialista en Estructuras</td><td> <ul style="list-style-type: none"> • Ing, Civil o • Ing. Estructural. </td></tr> </table>	CANT.	CARGO	PROFESIÓN REQUERIDA	01	Residente De Obra	<ul style="list-style-type: none"> • Ingeniero Civil 	01	Especialista Ambiental y seguridad, Salud Ocupacional	<ul style="list-style-type: none"> • Ingeniero Ambiental. o • Ingeniero Ambiental y De Recursos Naturales. o • Ingeniero en gestión ambiental. • Ingeniero civil o • Ingeniero Agrícola o • Ingeniero Agrónomo. 	01	Ing. Especialista en Estructuras	<ul style="list-style-type: none"> • Ing, Civil o • Ing. Estructural. 	
CANT.	CARGO	PROFESIÓN REQUERIDA												
01	Residente De Obra	<ul style="list-style-type: none"> • Ingeniero Civil 												
01	Especialista Ambiental y seguridad, Salud Ocupacional	<ul style="list-style-type: none"> • Ingeniero Ambiental. o • Ingeniero Ambiental y De Recursos Naturales. o • Ingeniero en gestión ambiental. • Ingeniero civil o • Ingeniero Agrícola o • Ingeniero Agrónomo. 												
01	Ing. Especialista en Estructuras	<ul style="list-style-type: none"> • Ing, Civil o • Ing. Estructural. 												

01	Ing. Especialista en Geotecnia y Geología	<ul style="list-style-type: none"> • Geólogo. • Ing. Civil. • Ing. En Geología.
02	Asistente de Obra	<ul style="list-style-type: none"> • Ingeniero Civil.
01	Topógrafo	<ul style="list-style-type: none"> • Ingeniero Civil o • Técnico en topografía.

Acreditación:

Copia de los diplomas que acrediten la formación académica requerida del plantel profesional clave, en caso que el grado o título profesional requerido no se encuentre publicado en el Registro Nacional de Grados Académicos y Títulos Profesionales a cargo de la de la Superintendencia Nacional de Educación Superior Universitaria – SUNEDU¹⁸.

Importante

- *El residente de la obra debe cumplir las calificaciones establecidas en el artículo 179 del Reglamento.*
- *La Entidad debe aceptar las diferentes denominaciones utilizadas para acreditar la carrera profesional requerida, aun cuando no coincida literalmente con aquella prevista en los requisitos de calificación (por ejemplo Ingeniería Ambiental, Ingeniería en Gestión Ambiental, Ingeniería y Gestión Ambiental u otras denominaciones).*

A.3 EXPERIENCIA DEL PLANTEL PROFESIONAL CLAVE

CANT.	CARGO	EXPERIENCIA
01	Residente De Obra	<p>Experiencia mínima de tres (02) años como:</p> <ul style="list-style-type: none"> • Residente de Obra • Ingeniero Residente de obra • Supervisor de Obra, y/o Ingeniero supervisor, y/o Jefe de Supervisión en Ejecución y/o Supervisión *. <p>OBSERVACION N° 02. En ejecución de obras similares, que se computan desde la colegiatura.</p>
01	Especialista Ambiental y seguridad, Salud Ocupacional	<p>Experiencia mínima de Uno (01) año como: Ingeniero y/o responsable y/o especialista y/o residente y/o supervisor y/o jefe y/o la combinación de estas denominaciones en/de</p> <ul style="list-style-type: none"> • Asuntos Ambientales • Impacto Ambiental • Ambiental • Impacto Ambiental de Obras Viales • Medio Ambiente • Ambiental en Proyectos Viales • Impacto ambiental • Ambientalista. • Gestión ambiental. • Mitigación ambiental. • Monitoreo ambiental.

¹⁸ <https://enlinea.sunedu.gob.pe/>

		<ul style="list-style-type: none"> • Medio ambiente y recursos naturales. • Prevención de riesgos y gestión ambiental • Seguridad, salud y medio ambiente • Seguridad salud ocupacional y medio ambiente. • Seguridad en obra y salud ocupacional. • Residente de seguridad e higiene ocupacional. • Seguridad e higiene. • Seguridad • Seguridad y Salud en el Trabajo • Seguridad y Salud Ocupacional • Seguridad Salud y Medio Ambiente • Seguridad en Obra • Especialista en Seguridad • Seguridad y medio ambiente, • Seguridad SSOMA. • SSOMA. • Gestión ambiental y seguridad vial. • Prevención de riesgos en el trabajo. • Técnico en prevención de riesgos. • Prevención de riesgos y gestión ambiental. • Salud en el trabajo y medio ambiente <p>En ejecución y/o supervisión de obras viales en general, que se computan desde la colegiatura.</p>
01	Ing. Especialista en Estructuras	<p>Experiencia mínima de Uno (01) año como: Ingeniero y/o responsable y/o especialista y/o residente y/o supervisor y/o jefe y/o la combinación de estas denominaciones en/de.</p> <ul style="list-style-type: none"> • Estructuras. • Materiales. <p>En ejecución de obras similares, que se computan desde la colegiatura.</p>
01	Ing. Especialista en Geotecnia y Geología	<p>Experiencia mínima de Uno (01) año como: Ingeniero y/o responsable y/o especialista y/o residente y/o supervisor y/o jefe y/o la combinación de estas denominaciones en/de.</p> <ul style="list-style-type: none"> • Geotecnia. • Suelos y pavimentos. • Geología. • Geotecnia y Geología. <p>En ejecución y/o supervisión de obras viales en general, que se computan desde la colegiatura.</p>
02	Asistente de obra	<p>Experiencia mínima de Uno (01) año como, asistente y/o Ingeniero y/o responsable y/o especialista y/o jefe y/o supervisor y/o la combinación de estas denominaciones en/de:</p> <ul style="list-style-type: none"> • Protocolos • Calidad • Laboratorio • Aseguramiento de la calidad • Programa de calidad • Gestión y control de la calidad • Calidad • Control de Calidad, Suelos, Pavimentos y Concreto • Control de Calidad en el área de Suelos, Pavimentos y Concreto

		<ul style="list-style-type: none"> • Control de Calidad y Protocolos. • Control de Calidad de Concreto. • Control de Calidad y Laboratorio. • Residente de Obra. • Ingeniero Residente de Obra. • Ingeniero Jefe de Supervisión. • Jefe de Supervisión. • Ingeniero Inspector, • Inspector de obra. • Calidad de obra • Control de calidad de obra. <p>En ejecución y/o supervisión de obras viales, que se computan desde la colegiatura.</p>
01	Topógrafo.	<p>Experiencia mínima de Dos (02) años como técnico en topografía, Ingeniero y/o responsable y/o especialista y/o jefe y/o supervisor y/o la combinación de estas denominaciones en/de:</p> <ul style="list-style-type: none"> • Topografía. <p>En ejecución y/o supervisión de obras viales, que se computan desde la colegiatura y/o obtención del grado académico (técnico).</p>

Definición de obras similares:

Construcción y/o Reconstrucción y/o Mejoramiento y/o Rehabilitación y/o Ampliación (incluyendo la combinación de estas obras), de puentes definitivos: puentes vehiculares sobre ríos o puentes carreteros sobre ríos o puentes carrozables sobre ríos, puentes modulares.

Acreditación:

Copia de (i) contratos y su respectiva conformidad o (ii) constancias o (iii) certificados o (iv) cualquier otra documentación que, de manera fehaciente demuestre la experiencia requerida del personal que conforma el plantel profesional clave.

Importante

- *El residente de la obra debe cumplir la experiencia mínima establecida en el artículo 179 del Reglamento.*
- *Los documentos que acreditan la experiencia del personal deben incluir como mínimo los nombres y apellidos del profesional, el cargo desempeñado, el plazo de la prestación indicando el día, mes y año de inicio y culminación, el nombre de la Entidad u organización que emite el documento, la fecha de emisión y nombres y apellidos de quien suscribe el documento.*

En caso estos documentos establezcan el plazo de la experiencia adquirida por el profesional en meses sin especificar los días la Entidad debe considerar el mes completo.

De presentarse experiencia ejecutada paralelamente (trasape), para el cómputo del tiempo de dicha experiencia sólo se considerará una vez el periodo traslapado. No obstante, de presentarse periodos traslapados en el residente de obra, no se considera ninguna de las experiencias acreditadas, salvo la ejecución de obras por paquete.

Se considerará aquella experiencia que no tenga una antigüedad mayor a veinticinco (25) años anteriores a la fecha de la presentación de ofertas.

Asimismo, la Entidad debe valorar de manera integral los documentos presentados para acreditar dicha experiencia. En tal sentido, aun cuando en los documentos presentados la denominación del cargo o puesto no coincida literalmente con aquella prevista en los requisitos de calificación, se deberá validar la experiencia si las actividades que realizó el profesional corresponden con la función propia del cargo o puesto requerido.

Importante

- *Si como resultado de una consulta u observación corresponde precisarse o ajustarse el requerimiento, se solicita la autorización del área usuaria y se pone de conocimiento de tal hecho a la dependencia que aprobó el expediente de contratación, de conformidad con el numeral 72.3 del artículo 72 del Reglamento.*
- *Los requisitos de calificación determinan si los postores cuentan con las capacidades necesarias para ejecutar el contrato, lo que debe ser acreditado documentalmente, y no mediante declaración jurada.*

CAPÍTULO IV FACTORES DE EVALUACIÓN

La evaluación se realiza sobre la base de cien (100) puntos. El factor de evaluación referido al precio no debe superar el 40 % de la evaluación total.

Para determinar la oferta con el mejor puntaje y el orden de prelación de las ofertas, se considera lo siguiente:

FACTOR DE EVALUACIÓN	PUNTAJE / METODOLOGÍA PARA SU ASIGNACIÓN
A. PRECIO	
<p><u>Evaluación:</u></p> <p>Se evaluará considerando el precio ofertado por el postor.</p> <p><u>Acreditación:</u></p> <p>Se acreditará mediante el documento que contiene el precio de la oferta (Anexo N° 6).</p>	<p>La evaluación consistirá en otorgar el máximo puntaje a la oferta de precio más bajo y se otorga a las demás ofertas puntajes inversamente proporcionales a sus respectivos precios, según la siguiente fórmula:</p> $P_i = \frac{O_m \times PMP}{O_i}$ <p>I = Oferta P_i = Puntaje de la oferta a evaluar O_i = Precio i O_m = Precio de la oferta más baja PMP = Puntaje máximo del precio</p> <p style="text-align: right;">[40]¹⁹ puntos</p>

Importante para la Entidad

Asimismo, se debe consignar al menos uno de los siguientes factores de evaluación, según corresponda a la naturaleza y características del objeto del procedimiento, su finalidad y a la necesidad de la Entidad:

Esta nota deberá ser eliminada una vez culminada la elaboración de las bases.

FACTORES DE EVALUACIÓN		PUNTAJE / METODOLOGÍA PARA SU ASIGNACIÓN
B.	EXPERIENCIA DEL POSTOR EN LA ESPECIALIDAD	[10] puntos
	<p><u>Evaluación:</u></p> <p>El postor acredita un monto facturado acumulado equivalente a A UNA (1) VEZ EL VALOR REFERENCIAL DE LA CONTRATACIÓN, en la ejecución de obras similares, durante los 10 años anteriores a la fecha de la presentación de ofertas que se computarán desde la suscripción del acta de recepción de obra.</p> <p>Se considerará obra similar a Construcción y/o Reconstrucción y/o Mejoramiento y/o Rehabilitación y/o Ampliación y/o Creación y/o Instalación (incluyendo la combinación de estas obras), de puentes definitivos: puentes vehiculares sobre ríos o puentes carreteros sobre ríos o puentes carrozables sobre ríos o puentes modulares.</p>	<p>M = Monto facturado acumulado por el postor</p> <p>M >= 1²¹ veces el valor referencial: [10] puntos</p> <p>M >= [0.5] veces el valor referencial y < [1] veces el valor referencial: [5] puntos</p> <p>M > [0.25] veces el valor referencial y < [0.5] veces el</p>

¹⁹ Hasta un máximo de 40 puntos, de conformidad con el numeral 5.2 del artículo 5 de la Ley N° 31728.

²¹ El monto no puede ser mayor a una (1) vez el valor referencial. En ese sentido, si por ejemplo se opta por evaluar hasta una (1) vez el valor referencial, la metodología del factor de evaluación podría ser la siguiente:

M >= 1 vez el valor referencial	[...] puntos
M >= 0.5 veces el valor referencial y < 1 vez el valor referencial	[...] puntos
M > 0.25 veces el valor referencial y < 0.5 veces el valor referencial	[...] puntos

FACTORES DE EVALUACIÓN		PUNTAJE / METODOLOGÍA PARA SU ASIGNACIÓN
<p>Acreditación:</p> <p>La experiencia del postor se acreditará con copia simple de: (i) contratos y sus respectivas actas de recepción de obra; (ii) contratos y sus respectivas resoluciones de liquidación; o (iii) contratos y sus respectivas constancias de prestación o cualquier otra documentación²⁰ de la cual se desprenda fehacientemente que la obra fue concluida, así como el monto total que implicó su ejecución; correspondientes a un máximo de veinte (20) contrataciones.</p> <p>En los casos que se acredite experiencia adquirida en consorcio, debe presentarse la promesa de consorcio o el contrato de consorcio del cual se desprenda fehacientemente el porcentaje de las obligaciones que se asumió en el contrato presentado; de lo contrario, no se computará la experiencia proveniente de dicho contrato.</p> <p>Asimismo, cuando se presenten contratos derivados de procesos de selección convocados antes del 20.09.2012, la calificación se ceñirá al método descrito en la Directiva "Participación de Proveedores en Consorcio en las Contrataciones del Estado", debiendo presumirse que el porcentaje de las obligaciones equivale al porcentaje de participación de la promesa de consorcio o del contrato de consorcio. En caso que en dichos documentos no se consigne el porcentaje de participación se presumirá que las obligaciones se ejecutaron en partes iguales.</p> <p>Si el titular de la experiencia no es el postor, consignar si dicha experiencia corresponde a la matriz en caso que el postor sea sucursal, o fue transmitida por reorganización societaria, debiendo acompañar la documentación sustentatoria correspondiente.</p> <p>Si el postor acredita experiencia de otra persona jurídica como consecuencia de una reorganización societaria, debe presentar adicionalmente el Anexo N° 9.</p> <p>Cuando los contratos presentados se encuentren expresados en moneda extranjera, debe indicarse el tipo de cambio venta publicado por la Superintendencia de Banca, Seguros y AFP correspondiente a la fecha de suscripción.</p> <p>Sin perjuicio de lo anterior, los postores deben llenar y presentar el Anexo N° 10 referido a la experiencia del postor en la especialidad.</p>		<p>valor referencial:</p> <p>[2.5] puntos</p>
<p>Importante</p> <p><i>En el caso de consorcios, la calificación de la experiencia se realiza conforme a la Directiva "Participación de Proveedores en Consorcio en las Contrataciones del Estado".</i></p>		

C.	CAPACIDAD TÉCNICA Y PROFESIONAL	[47] puntos
C.1	EXPERIENCIA DEL PLANTEL PROFESIONAL CLAVE	[47] puntos
	<p>Residente De Obra</p> <p><u>Criterio:</u></p> <p>Se evaluará en función al tiempo de experiencia que supere el periodo de tiempo exigido como requisito de calificación del personal que conforma el plantel profesional clave.</p>	<p>Más de [4] años: [25] puntos</p> <p>Más de [3] hasta [4] años: [12.5] puntos</p> <p>Más de [2] hasta [3] años: [7] puntos</p>

²⁰ De acuerdo con la **Opinión N° 185-2017/DTN** "cualquier otra documentación", se entiende como tal a todo documento emitido por la Entidad contratante con ocasión de la ejecución de la obra que cumpla con demostrar de manera indubitable aquello que se acredita, por ejemplo, mediante las resoluciones de liquidación de obra, las actas de recepción de conformidad, entre otros.

<p>Especialista Ambiental y seguridad, Salud Ocupacional <u>Criterio:</u></p> <p>Se evaluará en función al tiempo de experiencia que supere el periodo de tiempo exigido como requisito de calificación del personal que conforma el plantel profesional clave.</p> <p>Ing. Especialista en Estructuras <u>Criterio:</u></p> <p>Se evaluará en función al tiempo de experiencia que supere el periodo de tiempo exigido como requisito de calificación del personal que conforma el plantel profesional clave.</p> <p>Ing. Especialista en Geotecnia y Geología <u>Criterio:</u></p> <p>Se evaluará en función al tiempo de experiencia que supere el periodo de tiempo exigido como requisito de calificación del personal que conforma el plantel profesional clave.</p> <p><u>Acreditación:</u></p> <p>Copia de (i) contratos y su respectiva conformidad o (ii) constancias o (iii) certificados o (iv) cualquier otra documentación que, de manera fehaciente demuestre la experiencia requerida del personal que conforma el plantel profesional clave.</p> <div data-bbox="347 1142 1102 1433"> <p>Importante</p> <ul style="list-style-type: none"> • Este factor evalúa el periodo de tiempo de experiencia que supere el requisito de calificación. Por ejemplo, si el requisito de calificación establecido es 2 años de experiencia, el factor debe evaluar más de 2 años hasta 3 años y así sucesivamente. • Las disposiciones sobre el requisito de calificación “Experiencia del plantel profesional clave” previstas en el literal A.3 del numeral 3.2 del Capítulo III de la presente sección de las bases resultan aplicables para el presente factor. </div>	<p>Más de [3] años: [11] puntos</p> <p>Más de [2] hasta [3] años: [5] puntos</p> <p>Más de [1] hasta [2] años: [2.5] puntos</p> <p>Más de [3] años: [6] puntos</p> <p>Más de [2] hasta [3] años: [3] puntos</p> <p>Más de [1] hasta [2] años: [1.5] puntos</p> <p>Más de [3] años: [5] puntos</p> <p>Más de [2] hasta [3] años: [3] puntos</p> <p>Más de [1] hasta [2] años: [1.5] puntos</p>
---	--

Importante para la Entidad

Adicionalmente, se pueden consignar los siguientes factores de evaluación, según corresponda a la naturaleza y características del objeto del procedimiento, su finalidad y a la necesidad de la Entidad:

D. PROTECCIÓN SOCIAL Y DESARROLLO HUMANO	
<p><u>Evaluación:</u></p> <p>Certificación como “Empresa segura, libre de violencia y discriminación contra la mujer”</p> <p><u>Acreditación:</u></p> <p>Copia simple del documento del Ministerio de la Mujer y Poblaciones Vulnerables (MIMP) que lo reconoce como una de las empresas que obtuvo la marca de certificación “Empresa segura, libre de violencia y discriminación contra la mujer” en la última edición (https://www.mimp.gob.pe/)</p>	<p>(Máximo 1 puntos)</p> <p>Presenta documento que acredita que obtuvo el sello “Empresa segura, libre de violencia y discriminación contra la mujer” [.1] puntos</p> <p>No presenta documento que acredita que obtuvo el sello “Empresa segura,</p>

En caso que el postor se presente en consorcio, cada uno de sus integrantes, debe acreditar que cuenta con la certificación para obtener el puntaje.	libre de violencia y discriminación contra la mujer” 0 puntos
--	---

E. SOSTENIBILIDAD AMBIENTAL Y SOCIAL

<p><u>Evaluación:</u></p> <p>Se evaluará que el postor cuente con una (1) práctica de sostenibilidad ambiental o social</p> <p>En caso que el postor se presente en consorcio, cada uno de sus integrantes, debe acreditar alguna de las prácticas de sostenibilidad ambiental o social para obtener el puntaje.</p> <table><tr><td>Importante para la Entidad</td></tr><tr><td><i>En caso el comité de selección opte por incluir el factor de sostenibilidad ambiental y social, debe incluirse obligatoriamente todas las opciones de prácticas previstas para el factor.</i></td></tr><tr><td><i>Esta nota deberá ser eliminada una vez culminada la elaboración de las bases.</i></td></tr></table>	Importante para la Entidad	<i>En caso el comité de selección opte por incluir el factor de sostenibilidad ambiental y social, debe incluirse obligatoriamente todas las opciones de prácticas previstas para el factor.</i>	<i>Esta nota deberá ser eliminada una vez culminada la elaboración de las bases.</i>	<p>(Máximo 1 puntos)</p> <p>Acredita una (1) de las prácticas de sostenibilidad [1] puntos</p> <p>No acredita ninguna práctica en sostenibilidad 0 puntos</p>
Importante para la Entidad				
<i>En caso el comité de selección opte por incluir el factor de sostenibilidad ambiental y social, debe incluirse obligatoriamente todas las opciones de prácticas previstas para el factor.</i>				
<i>Esta nota deberá ser eliminada una vez culminada la elaboración de las bases.</i>				
<p>E.1 <u>Práctica:</u></p> <p>Certificación del sistema de gestión de la seguridad y salud en el trabajo</p> <p><u>Acreditación:</u></p> <p>Copia simple del certificado que acredita que se ha implementado un sistema de gestión de seguridad y salud en el trabajo acorde con la norma ISO 45001:2018, o con la Norma Técnica Peruana equivalente (NTP-ISO 45001:2018) o norma que la sustituya, cuyo alcance o campo de aplicación considere [CONSIGNAR EL ALCANCE O CAMPO DE APLICACIÓN QUE SE REQUIERE CUBRA EL CERTIFICADO, EL CUAL DEBE ESTAR VINCULADO AL OBJETO DE CONTRATACIÓN]^{22 23}</p> <p>El certificado debe haber sido emitido por un Organismo de Certificación acreditado para dicho sistema de gestión, ya sea ante el INACAL (antes INDECOPI) u otro organismo acreditador que cuente con reconocimiento internacional.²⁴</p> <p>El referido certificado debe corresponder a la sede, filial u oficina a cargo de la prestación²⁵, y estar vigente²⁶ a la fecha de presentación de ofertas.</p>				
<p>E.2 <u>Práctica:</u></p> <p>Certificación del sistema de gestión de la responsabilidad social</p> <p><u>Acreditación:</u></p> <p>Copia simple del certificado que acredita que se ha implementado un sistema de gestión de la responsabilidad social acorde con el estándar SA 8000:2014²⁷.</p>				

²² Respecto de la definición del alcance o campo de aplicación del certificado, se podrían considerar certificados cuyos alcances involucren el objeto de contratación, tales como “ejecución o construcción de”: obras de edificación, obras civiles, obras viales o de infraestructura vial, obras de saneamiento, obras electromecánicas, obras energéticas, obras de suministro de energía, entre otros.

²³ El postor en su oferta podrá acompañar el certificado con documentación complementaria emitida por la misma Entidad certificadora para precisar el alcance de su certificación; la cual debe corresponder a la sede que efectuará la prestación.

²⁴ Sea firmante/signatario del Acuerdo de Reconocimiento Mutuo (MLA) del International Accreditation Forum-IAF (<http://www.iaf.nu>) o del InterAmerican Accreditation Cooperation-IAAC (<http://www.iaac.org.mx>) o del European co-operation for Accreditation-EA (<http://www.european-accreditation.org/>) o Cooperación de Acreditación de Asia Pacífico – APAC (<https://www.apac-accreditation.org/>).

²⁵ En el certificado debe estar consignada la dirección exacta de la sede, filial u oficina a cargo de la prestación.

²⁶ Se refiere al periodo de vigencia que señala el certificado presentado.

²⁷ Entre las certificaciones voluntarias más difundidas mundialmente, referidas al desempeño social en aspectos de la responsabilidad social en los lugares de trabajo, se encuentra la correspondiente al estándar SA 8000, propuesto por la

El certificado debe haber sido emitido por un Organismo de Certificación acreditado ante el “Social Accountability Accreditation Services” (SAAS).

El referido certificado debe corresponder a la sede, filial u oficina a cargo de la prestación²⁸, y estar vigente²⁹ a la fecha de presentación de ofertas.

E.3 Práctica:

Certificación del sistema de gestión ambiental.

Acreditación:

Copia simple del certificado que acredita que se ha implementado un sistema de gestión ambiental acorde con la norma ISO 14001:2015, o con la Norma Técnica Peruana equivalente (NTP-ISO 14001:2015), cuyo alcance o campo de aplicación considere [CONSIGNAR EL ALCANCE O CAMPO DE APLICACIÓN QUE SE REQUIERE CUBRA EL CERTIFICADO, EL CUAL DEBE ESTAR VINCULADO AL OBJETO DE CONTRATACIÓN]^{30 31}

El certificado debe haber sido emitido por un Organismo de Certificación acreditado para dicho sistema de gestión, ya sea ante el INACAL (antes INDECOPI) u otro organismo acreditador que cuente con reconocimiento internacional³².

El referido certificado debe corresponder a la sede, filial u oficina a cargo de la prestación³³, y estar vigente³⁴ a la fecha de presentación de ofertas.

E.4 Práctica:

Responsabilidad hídrica

Acreditación:

Copia simple del Certificado Azul emitido por la Autoridad Nacional del Agua que lo reconoce como empresa hídricamente responsable del “Programa Huella Hídrica” (http://www.ana.gob.pe/certificado_azul).

E.5 Práctica:

Certificación del sistema de gestión de la energía

Acreditación:

Copia simple del certificado que acredita que se ha implementado un SGE acorde con la norma ISO 50001:2018, o con la Norma Técnica Peruana equivalente (NTP ISO 50001) o norma que la sustituya, cuyo alcance o campo de aplicación considere [CONSIGNAR EL ALCANCE O CAMPO DE APLICACIÓN QUE SE REQUIERE CUBRA EL CERTIFICADO, EL CUAL DEBE ESTAR VINCULADO AL OBJETO DE

Social Accountability International (SAI). La certificación bajo este estándar refiere que una organización ha demostrado mediante una evaluación (Auditoría de Tercera Parte) que cumple con sus requisitos en los siguientes aspectos: Trabajo infantil, trabajo forzoso o bajo coacción, salud y seguridad, libertad de asociación y derecho a la negociación colectiva, discriminación, prácticas disciplinarias, horas de trabajo y remuneración.

²⁸ En el certificado debe estar consignada la dirección exacta de la sede, filial u oficina a cargo de la prestación.

²⁹ Se refiere al periodo de vigencia que señala el certificado presentado.

³⁰ Respecto de la definición del alcance o campo de aplicación del certificado, se podrían considerar certificados cuyos alcances involucren el objeto de contratación, tales como “ejecución o construcción de”: obras de edificación, obras civiles, obras viales o de infraestructura vial, obras de saneamiento, obras electromecánicas, obras energéticas, obras de suministro de energía, entre otros.

³¹ El postor en su oferta podrá acompañar el certificado con documentación complementaria emitida por la misma Entidad certificadora para precisar el alcance de su certificación; la cual debe corresponder a la sede que efectuará la prestación.

³² Sea firmante/signatario del Acuerdo de Reconocimiento Mutuo (MLA) del International Accreditation Forum-IAF (<http://www.iaf.nu>) o del InterAmerican Accreditation Cooperation-IAAC (<http://www.iaac.org.mx>) o del European co-operation for Accreditation-EA (<http://www.european-accreditation.org/>) o Cooperación de Acreditación de Asia Pacífico – APAC (<https://www.apac-accreditation.org/>).

³³ En el certificado debe estar consignada la dirección exacta de la sede, filial u oficina a cargo de la prestación.

³⁴ Se refiere al periodo de vigencia que señala el certificado presentado.

CONTRATACIÓN^{35 36}

El certificado debe haber sido emitido por un Organismo de Certificación acreditado para dicho sistema de gestión, ya sea ante el INACAL (antes INDECOPI) u otro organismo acreditador que cuente con reconocimiento internacional.³⁷

El referido certificado debe corresponder a la sede, filial u oficina a cargo de la prestación³⁸, y estar vigente³⁹ a la fecha de presentación de ofertas.

F. INTEGRIDAD EN LA CONTRATACIÓN PÚBLICA

Evaluación:	(Máximo 1 puntos)
Se evaluará que el postor cuente con certificación del sistema de gestión antisoborno	Presenta Certificado ISO 37001 [.1.] puntos
<p><u>Acreditación:</u></p> <p>Copia simple del certificado que acredita que se ha implementado un sistema de gestión antisoborno acorde con la norma ISO 37001:2016 o con la Norma Técnica Peruana equivalente (NTP-ISO 37001:2017).</p> <p>El certificado debe haber sido emitido por un Organismo de Certificación acreditado para dicho sistema de gestión, ya sea ante el INACAL (antes INDECOPI) u otro organismo acreditador que cuente con reconocimiento internacional.⁴⁰</p> <p>El referido certificado debe corresponder a la sede, filial u oficina a cargo de la prestación⁴¹, y estar vigente⁴² a la fecha de presentación de ofertas.</p> <p>En caso que el postor se presente en consorcio, cada uno de sus integrantes, debe acreditar que cuenta con la certificación para obtener el puntaje.</p>	No presenta Certificado ISO 37001 0 puntos
PUNTAJE TOTAL	100 puntos ⁴³

Importante para la Entidad

En el caso de obras bajo la modalidad de ejecución llave en mano se puede incluir el siguiente factor.

Esta nota deberá ser eliminada una vez culminada la elaboración de las bases, así como el factor de evaluación, en caso este no se incluya.

³⁵ Respecto de la definición del alcance o campo de aplicación del certificado, se podrían considerar certificados cuyos alcances involucren el objeto de contratación, tales como “ejecución o construcción de”: obras de edificación, obras civiles, obras viales o de infraestructura vial, obras de saneamiento, obras electromecánicas, obras energéticas, obras de suministro de energía, entre otros.

³⁶ El postor en su oferta podrá acompañar el certificado con documentación complementaria emitida por la misma Entidad certificadora para precisar el alcance de su certificación; la cual debe corresponder a la sede que efectuará la prestación.

³⁷ Sea firmante/signatario del Acuerdo de Reconocimiento Mutuo (MLA) del International Accreditation Forum-IAF (<http://www.iaf.nu>) o del InterAmerican Accreditation Cooperation-IAAC (<http://www.iaac.org.mx>) o del European co-operation for Accreditation-EA (<http://www.european-accreditation.org/>) o Cooperación de Acreditación de Asia Pacífico – APAC (<https://www.apac-accreditation.org/>).

³⁸ En el certificado debe estar consignada la dirección exacta de la sede, filial u oficina a cargo de la prestación.

³⁹ Se refiere al periodo de vigencia que señala el certificado presentado.

⁴⁰ Sea firmante/signatario del Acuerdo de Reconocimiento Mutuo (MLA) del International Accreditation Forum-IAF (<http://www.iaf.nu>) o del InterAmerican Accreditation Cooperation-IAAC (<http://www.iaac.org.mx>) o del European co-operation for Accreditation-EA (<http://www.european-accreditation.org/>) o Cooperación de Acreditación de Asia Pacífico – APAC (<https://www.apac-accreditation.org/>).

⁴¹ En el certificado debe estar consignada la dirección exacta de la sede, filial u oficina a cargo de la prestación.

⁴² Se refiere al periodo de vigencia que señala el certificado presentado.

⁴³ Es la suma de los puntajes de todos los factores de evaluación.

Importante

Los factores de evaluación elaborados por el comité de selección deben ser objetivos y guardan vinculación, razonabilidad y proporcionalidad con el objeto de la contratación. Asimismo, estos no pueden calificar con puntaje el cumplimiento del Expediente Técnico ni los requisitos de calificación.

CAPÍTULO V PROFORMA DEL CONTRATO

Importante

- *Dependiendo del objeto del contrato, de resultar indispensable, puede incluirse cláusulas adicionales o la adecuación de las propuestas en el presente documento, las que en ningún caso pueden contemplar disposiciones contrarias a la normativa vigente ni a lo señalado en este capítulo.*
- *En el caso de contratación de obras por paquete, se debe suscribir un contrato por cada obra incluida en el paquete.*

Conste por el presente documento, la contratación de la ejecución de la obra [CONSIGNAR LA DENOMINACIÓN DE LA CONVOCATORIA], que celebra de una parte [CONSIGNAR EL NOMBRE DE LA ENTIDAD], en adelante LA ENTIDAD, con RUC N° [.....], con domicilio legal en [.....], representada por [.....], identificado con DNI N° [.....], y de otra parte [.....], con RUC N° [.....], con domicilio legal en [.....], inscrita en la Ficha N° [.....] Asiento N° [.....] del Registro de Personas Jurídicas de la ciudad de [.....], debidamente representado por su Representante Legal, [.....], con DNI N° [.....], según poder inscrito en la Ficha N° [.....], Asiento N° [.....] del Registro de Personas Jurídicas de la ciudad de [.....], a quien en adelante se le denominará EL CONTRATISTA en los términos y condiciones siguientes:

CLÁUSULA PRIMERA: ANTECEDENTES

Con fecha [.....], el comité de selección adjudicó la buena pro de la **ADJUDICACIÓN SIMPLIFICADA N° [CONSIGNAR NOMENCLATURA DEL PROCEDIMIENTO DE SELECCIÓN]** para la contratación de la ejecución de la obra [CONSIGNAR LA DENOMINACIÓN DE LA CONVOCATORIA], a [INDICAR NOMBRE DEL GANADOR DE LA BUENA PRO], cuyos detalles e importe constan en los documentos integrantes del presente contrato.

CLÁUSULA SEGUNDA: OBJETO

El presente contrato tiene por objeto [CONSIGNAR EL OBJETO DE LA CONTRATACIÓN].

CLÁUSULA TERCERA: MONTO CONTRACTUAL

El monto total del presente contrato asciende a [CONSIGNAR MONEDA Y MONTO], que incluye todos los impuestos de Ley.

Este monto comprende el costo de la ejecución de la obra, todos los tributos, seguros, transporte, inspecciones, pruebas y, de ser el caso, los costos laborales conforme a la legislación vigente, así como cualquier otro concepto que pueda tener incidencia sobre la ejecución de la prestación materia del presente contrato.

CLÁUSULA CUARTA: DEL PAGO⁴⁴

LA ENTIDAD se obliga a pagar la contraprestación a EL CONTRATISTA en [INDICAR MONEDA], en periodos de valorización [CONSIGNAR MENSUALES U OTRO TIPO DE PERIODO], conforme a lo previsto en la sección específica de las bases. Asimismo, LA ENTIDAD o EL CONTRATISTA, según corresponda, se obligan a pagar el monto correspondiente al saldo de la liquidación del contrato de obra, en el plazo de [CONSIGNAR PLAZO EN DÍAS] días calendario, computados desde el día siguiente del consentimiento de la liquidación.

En caso de retraso en el pago de las valorizaciones, por razones imputables a LA ENTIDAD, EL CONTRATISTA tiene derecho al reconocimiento de los intereses legales efectivos, de conformidad con el artículo 39 de la Ley de Contrataciones del Estado y los artículos 1244, 1245 y 1246 del

⁴⁴ En cada caso concreto, dependiendo de la naturaleza del contrato, podrá adicionarse la información que resulte pertinente a efectos de generar el pago.

Código Civil. Para tal efecto, se formulará una valorización de intereses y el pago se efectuará en las valorizaciones siguientes.

CLÁUSULA QUINTA: DEL PLAZO DE LA EJECUCIÓN DE LA PRESTACIÓN

El plazo de ejecución del presente contrato es de [.....] días calendario, el mismo que se computa desde el día siguiente de cumplidas las condiciones previstas en el artículo 176 del Reglamento.

Importante para la Entidad

- Cuando en el expediente de contratación se establezca que la obra debe ejecutarse bajo la modalidad de ejecución llave en mano, en lugar del párrafo anterior, deberá considerarse lo siguiente, según corresponda:

“El plazo de ejecución de la obra, el equipamiento, mobiliario y montaje hasta la puesta en servicio, materia de la presente convocatoria, es de [CONSIGNAR EL PLAZO DE EJECUCIÓN DE ESTA PRESTACIÓN, EL CUAL DEBE ESTAR EXPRESADO EN DÍAS CALENDARIO] días calendario, el mismo que se computa desde el día siguiente de cumplidas las condiciones previstas en el artículo 176 del Reglamento.”⁴⁵

“El plazo de ejecución de la obra, el equipamiento, mobiliario y montaje hasta la puesta en servicio, materia de la presente convocatoria, es de [CONSIGNAR EL PLAZO DE EJECUCIÓN DE ESTA PRESTACIÓN, EL CUAL DEBE ESTAR EXPRESADO EN DÍAS CALENDARIO] días calendario, el mismo que se computa desde el día siguiente de cumplidas las condiciones previstas en el artículo 176 del Reglamento y el plazo de la operación asistida de la obra es de [CONSIGNAR EL PLAZO DE EJECUCIÓN DE LA PRESTACIÓN ASISTIDA DE LA OBRA, EL CUAL DEBE ESTAR EXPRESADO EN DÍAS CALENDARIO] días calendario.”⁴⁶

Incorporar a las bases o eliminar, según corresponda

CLÁUSULA SEXTA: PARTES INTEGRANTES DEL CONTRATO

El presente contrato está conformado por las bases integradas, la oferta ganadora, así como los documentos derivados del procedimiento de selección que establezcan obligaciones para las partes.

CLÁUSULA SÉTIMA: GARANTÍAS

EL CONTRATISTA entregó al perfeccionamiento del contrato la respectiva garantía incondicional, solidaria, irrevocable, y de realización automática en el país al solo requerimiento, a favor de LA ENTIDAD, por los conceptos, montos y vigencias siguientes:

- De fiel cumplimiento del contrato: [CONSIGNAR EL MONTO], a través de la [INDICAR EL TIPO DE GARANTÍA PRESENTADA] N° [INDICAR NÚMERO DEL DOCUMENTO] emitida por [SEÑALAR EMPRESA QUE LA EMITE]. Monto que es equivalente al diez por ciento (10%) del monto del contrato original, la misma que debe mantenerse vigente hasta el consentimiento de la liquidación final.

En el caso que corresponda, consignar lo siguiente:

- Garantía fiel cumplimiento por prestaciones accesorias: [CONSIGNAR EL MONTO], a través de la [INDICAR EL TIPO DE GARANTÍA PRESENTADA] N° [INDICAR NÚMERO DEL DOCUMENTO] emitida por [SEÑALAR EMPRESA QUE LA EMITE], la misma que debe mantenerse vigente hasta el cumplimiento total de las obligaciones garantizadas.

CLÁUSULA OCTAVA: EJECUCIÓN DE GARANTÍAS POR FALTA DE RENOVACIÓN

LA ENTIDAD puede solicitar la ejecución de las garantías cuando EL CONTRATISTA no las hubiere renovado antes de la fecha de su vencimiento, conforme a lo dispuesto en el literal a) del numeral

⁴⁵ Este párrafo debe ser incluido en el caso de obras que se ejecuten bajo la modalidad de ejecución llave en mano que no incluya operación asistida.

⁴⁶ Este párrafo debe ser incluido en el caso de obras que se ejecuten bajo la modalidad de ejecución llave en mano que incluya operación asistida.

155.1 del artículo 155 del Reglamento de la Ley de Contrataciones del Estado.

Importante para la Entidad

- Sólo en el caso que la Entidad hubiese previsto otorgar adelanto, se debe incluir la siguiente cláusula:

CLÁUSULA NOVENA: ADELANTO DIRECTO

“LA ENTIDAD otorgará [CONSIGNAR NÚMERO DE ADELANTOS A OTORGARSE] adelantos directos por el [CONSIGNAR PORCENTAJE QUE EN NINGÚN CASO EXCEDAN EN CONJUNTO EL 10% DEL MONTO DEL CONTRATO ORIGINAL] del monto del contrato original.

EL CONTRATISTA debe solicitar formalmente el [CONSIGNAR ADELANTO O PRIMER DESEMBOLSO DEL ADELANTO DIRECTO] dentro de los ocho (8) días siguientes a la suscripción del contrato, adjuntando a su solicitud la garantía por adelantos mediante carta fianza o póliza de caución y el comprobante de pago correspondiente. LA ENTIDAD debe entregar el monto solicitado dentro de los siete (7) días siguientes a la presentación de la solicitud de EL CONTRATISTA.

Asimismo, EL CONTRATISTA debe solicitar la entrega de los demás adelantos directos en [CONSIGNAR EL PLAZO Y OPORTUNIDAD PARA LA SOLICITUD]⁴⁷. La entrega del o los adelantos se realizará en [CONSIGNAR PLAZO Y OPORTUNIDAD].⁴⁸

Vencido el plazo para solicitar el adelanto no procederá la solicitud.

- Si LA ENTIDAD considera necesario entregar adelantos para materiales e insumos a EL CONTRATISTA, deberá consignar la siguiente cláusula:

CLÁUSULA DÉCIMA: ADELANTO PARA MATERIALES E INSUMOS

“LA ENTIDAD otorgará adelantos para materiales e insumos por el [CONSIGNAR PORCENTAJE]⁴⁹ del monto del contrato original, conforme al calendario de adquisición de materiales e insumos presentado por EL CONTRATISTA.

La entrega de los adelantos se realizará en un plazo de [CONSIGNAR PLAZO] días calendario previos a la fecha prevista en el calendario de adquisición de materiales e insumos para cada adquisición, con la finalidad que EL CONTRATISTA pueda disponer de los materiales e insumos en la oportunidad prevista en el calendario de avance de obra valorizado. Para tal efecto, EL CONTRATISTA debe solicitar la entrega del adelanto en un plazo de [CONSIGNAR PLAZO] días calendario anteriores al inicio del plazo antes mencionado, adjuntando a su solicitud la garantía por adelantos mediante carta fianza o póliza de caución y el comprobante de pago respectivo.

La primera solicitud de EL CONTRATISTA debe realizarse una vez iniciado el plazo de ejecución de la obra. No procede el otorgamiento del adelanto para materiales e insumos en los casos en que las solicitudes correspondientes sean realizadas con posterioridad a las fechas señaladas en el calendario de adquisición de materiales e insumos.

- Si LA ENTIDAD considera necesario entregar adelantos para equipamiento y mobiliario, en el caso de contratos bajo la modalidad de llave en mano, deberá consignar la siguiente cláusula:

CLÁUSULA.....: ADELANTO PARA EQUIPAMIENTO Y MOBILIARIO, EN CONTRATOS BAJO LA MODALIDAD LLAVE EN MANO

“LA ENTIDAD otorgará adelantos para equipamiento y mobiliario por el [CONSIGNAR

⁴⁷ Indicar el plazo y oportunidad conforme al expediente de contratación.

⁴⁸ Este párrafo solo deberá ser incluido cuando la Entidad prevea la entrega de más de un adelanto directo al contratista.

⁴⁹ De conformidad con el numeral 180.2 del artículo 180 del Reglamento, los adelantos para materiales e insumos, no pueden superar el veinte por ciento (20%) del monto del contrato original, y en el caso de contratos bajo la modalidad de llave en mano, en los que se haya previsto el adelanto para equipamiento y mobiliario, no pueden superar en conjunto dicho porcentaje.

PORCENTAJE⁵⁰] del monto del contrato original, conforme al calendario de adquisición de materiales e insumos que incluye el equipamiento y mobiliario, presentado por EL CONTRATISTA.

La entrega de los adelantos se realizará en un plazo de [CONSIGNAR PLAZO] días calendario previos a la fecha prevista en el calendario de adquisición de materiales e insumos que incluye el equipamiento y mobiliario para cada adquisición, con la finalidad que EL CONTRATISTA pueda disponer del equipamiento y mobiliario en la oportunidad prevista en el calendario de avance de obra valorizado. Para tal efecto, EL CONTRATISTA debe solicitar la entrega del adelanto en un plazo de [CONSIGNAR PLAZO] días calendario anteriores al inicio del plazo antes mencionado, adjuntando a su solicitud la garantía por adelantos mediante carta fianza o póliza de caución y el comprobante de pago respectivo.

La primera solicitud de El CONTRATISTA debe realizarse una vez iniciado el plazo de ejecución de la obra. No procede el otorgamiento del adelanto para equipamiento y mobiliario en los casos en que las solicitudes correspondientes sean realizadas con posterioridad a las fechas señaladas en el calendario de adquisición de materiales e insumos.

Incorporar a las bases o eliminar, según corresponda.

CLÁUSULA UNDÉCIMA: CONFORMIDAD DE LA OBRA

La conformidad de la obra será dada con la suscripción del Acta de Recepción de Obra.

CLÁUSULA DUODÉCIMA: DECLARACIÓN JURADA DEL CONTRATISTA

EL CONTRATISTA declara bajo juramento que se compromete a cumplir las obligaciones derivadas del presente contrato, bajo sanción de quedar inhabilitado para contratar con el Estado en caso de incumplimiento.

⁵⁰ De conformidad con el numeral 180.2 del artículo 180 del Reglamento, los adelantos para materiales e insumos, no pueden superar el veinte por ciento (20%) del monto del contrato original, y en el caso de contratos bajo la modalidad de llave en mano, en los que se haya previsto el adelanto para equipamiento y mobiliario, no pueden superar en conjunto dicho porcentaje.

CLÁUSULA DÉCIMA TERCERA: ASIGNACIÓN DE RIESGOS DEL CONTRATO DE OBRA

Anexo N° 01										
Formato para identificar, analizar y dar respuesta a riesgos										
1	NÚMERO Y FECHA DEL DOCUMENTO									
2	DATOS GENERALES DEL PROYECTO									
3	IDENTIFICACIÓN DE RIESGOS									
	3.1	CÓDIGO DE RIESGO								
	3.2	DESCRIPCIÓN DEL RIESGO								
	3.3	CAUSA(S) GENERADORA(S)	Causa N° 1							
			Causa N° 2							
Causa N° 3										
4	ANÁLISIS CUALITATIVO DE RIESGOS									
	4.1	PROBABILIDAD DE OCURRENCIA			4.2	IMPACTO EN LA EJECUCIÓN DE LA OBRA				
		Muy baja	0.10			Muy bajo	0.05			
		Baja	0.30			Bajo	0.10			
		Moderada	0.50			Moderado	0.20			
		Alta	0.70			Alto	0.40			
		Muy alta	0.90			Muy alto	0.80			
				Moderado						
	4.3	PRIORIZACIÓN DEL RIESGO								
	Puntuación del Riesgo =Probabilidad x Impacto			Prioridad del Riesgo						
5	RESPUESTA A LOS RIESGOS									
	5.1	ESTRATEGIA	Mitigar Riesgo				Evitar Riesgo			
			Aceptar Riesgo				Transferir Riesgo			
	5.2	DISPARADOR DE RIESGO								
	5.3	ACCIONES PARA DAR RESPUESTA AL RIESGO								

1. PROBABILIDAD DE OCURRENCIA	MUY ALTA	0.90	0.045	0.090	0.180	0.360	0.720
	Alta	0.70	0.035	0.070	0.140	0.280	0.560
	Moderada	0.50	0.025	0.050	0.100	0.200	0.400
	Baja	0.30	0.015	0.030	0.060	0.120	0.240
	Muy Baja	0.10	0.005	0.010	0.020	0.040	0.080
2. IMPACTO EN LA EJECUCIÓN DE LA OBRA			0.05	0.10	0.20	0.40	0.80
			Muy Bajo	Bajo	Moderado	Alto	Muy Alto
3. PRIORIDAD DEL RIESGO					Baja	Moderada	Alta

Anexo N° 03			
Formato para asignar los riesgos			
1. NÚMERO Y FECHA DEL DOCUMENTO	Número		2. DATOS GENERALES DEL PROYECTO
	Fecha		Nombre del Proyecto
			Ubicación Geográfica

1. INFORMACIÓN DEL RIESGO			4. PLAN DE RESPUESTA A LOS RIESGOS						
			4.1 ESTRATEGIA SELECCIONADA				4.2 ACCIONES A REALIZAR EN EL MARCO DEL PLAN	4.3 RIESGO ASIGNADO A	
1.1 CÓDIGO DE RIESGO	1.2 DESCRIPCIÓN DEL RIESGO	1.3 PRIORIDAD DEL RIESGO	Mitigar el riesgo	Evitar el riesgo	Aceptar el riesgo	Transferir el riesgo		Entidad	Contralista

Anexo N° 01										
Formato para identificar, analizar y dar respuesta a riesgos										
1	NÚMERO Y FECHA DEL DOCUMENTO		Número							
			Fecha							
2	DATOS GENERALES DEL PROYECTO		Nombre del Proyecto							
			Ubicación Geográfica							
IDENTIFICACIÓN DE RIESGOS										
3	3.1	CÓDIGO DE RIESGO								
	3.2	DESCRIPCIÓN DEL RIESGO		Subida del nivel freático del acuífero del Rimac.						
	3.3	CAUSA(S) GENERADORA(S)		Causa N° 1						
				Causa N° 2						
Causa N° 3										
ANÁLISIS CUALITATIVO DE RIESGOS										
4	4.1	PROBABILIDAD DE OCURRENCIA			4.2	IMPACTO EN LA EJECUCIÓN DE LA OBRA				
		Muy baja				Muy bajo				
		Baja				Bajo				
		Moderada				Moderado				
		Alta				Alto				
		Muy alta				Muy alto				
		Moderada				Muy alto				
	PRIORIZACIÓN DEL RIESGO									
	4.3	Puntuación del Riesgo = Probabilidad x Impacto			Prioridad del Riesgo					
	RESPUESTA A LOS RIESGOS									
5	5.1	ESTRATEGIA		Mitigar Riesgo			Evitar Riesgo			
				Aceptar Riesgo			Transferir Riesgo			
	5.2	DISPARADOR DE RIESGO								
5.3	ACCIONES PARA DAR RESPUESTA AL RIESGO									

Formato para asignar los riesgos									
1. NÚMERO Y FECHA DEL DOCUMENTO		2. DATOS GENERALES DEL PROYECTO		3. DATOS GENERALES DEL PROYECTO		4. DATOS GENERALES DEL PROYECTO		5. DATOS GENERALES DEL PROYECTO	
1.1 CÓDIGO DE RIESGO		1.2 DESCRIPCIÓN DEL RIESGO		1.3 PRIORIDAD DEL RIESGO		1.4 DESCRIPCIÓN DEL RIESGO		1.5 DESCRIPCIÓN DEL RIESGO	
1.1 CÓDIGO DE RIESGO		1.2 DESCRIPCIÓN DEL RIESGO		1.3 PRIORIDAD DEL RIESGO		1.4 DESCRIPCIÓN DEL RIESGO		1.5 DESCRIPCIÓN DEL RIESGO	
RC-01	Sabida del nivel máximo del acuífero del Rincón.	Alta Prioridad							
RC-02	Fuga de agua en destino de cauce para la construcción de edificios e instalaciones.	Alta Prioridad							
RC-03	Demora en la zona de excavaciones profundas, para el drenaje.	Alta Prioridad							
RC-04	Disponibilidad no controlada por demoliciones.	Alta Prioridad							
RC-05	Atención a miembros asesores por los trabajos de demoliciones.	Alta Prioridad							
RET-01	Negativa de la población a dejar sus tierras.	Alta Prioridad							
RET-02	Demora en la liberación de predios por parte de la entidad.	Alta Prioridad							
RC-07	Censos por parte de la entidad para la liberación de las zonas de asentamiento, abastecimiento, recolección y poco de terreno.	Alta Prioridad							
RAMB-01	Afectación a la salud pública debido a la ejecución del proyecto.	Alta Prioridad							
RAMB-02	Encuentro vestigios arqueológicos durante los movimientos de tierra.	Alta Prioridad							
RAMB-03	Demora en la entrega de permisos ambientales.	Alta Prioridad							
RAMB-04	Inundaciones.	Alta Prioridad							
RAMB-05	Movimientos sísmicos de gran magnitud.	Alta Prioridad							
RAMB-06	Disposiciones de emergencia que invaden la superficie exclusiva de abastecimiento.	Alta Prioridad							
RAMB-07	Cajones desde zonas e arroyos elevados.	Alta Prioridad							
RAMB-08	Asentamiento de edificaciones alrededor al área de trabajo.	Alta Prioridad							
RAMB-09	Inseguridad ciudadana.	Alta Prioridad							

Anexo N° 03									
Matriz de Riesgos									
TIPO DE RIESGO	CÓDIGO DE RIESGO	DESCRIPCIÓN DEL RIESGO	ANÁLISIS CUALITATIVO DE RIESGOS			P x I	PRIORIDAD DE RIESGO	ESTRATEGIA	PLAN DE RESPUESTA AL RIESGO
			F	I					
Riesgo por errores y deficiencias en diseño	RD		No se identificaron riesgos						
	RC	RC-01	Salida del nivel básico del acueducto del Financ.	0.50	3.80	0.48	Alta Prioridad	Evitar Riesgo	- Contar con unidades de reserva para el sistema de bombeo central. - Realizar supervisión constante al Pico de Bombeo 167 de Sedapal.
		RC-02	Fuga de agua en diseño de cauce para la construcción de estribos o encauzamiento.	0.10	0.80	0.08	Prioridad Moderada	Evitar Riesgo	- Reforzar los obras de encauzamiento.
		RC-03	Detramente en la zona de excavaciones profundas, poco a nivel.	0.13	0.20	0.07	Baja Prioridad	Evitar Riesgo	- Reforzar las obras de sostenimiento.
		RC-04	Desplome no controlado por derivaciones	0.18	0.80	0.14	Alta Prioridad	Evitar Riesgo	- Corregir con los diseños en el Plan de Seguridad - Colocar el asentamiento según proceso de demolición
Riesgo por explotación de terrenos y/o predios	RET								
	RET-01	Adaptación a viviendas destinadas por los trabajos de demolición	0.50	0.40	0.20	Alta Prioridad	Evitar Riesgo	- Paralizar la actividad - Salar correctamente la zona a demoler - Cambiar el procedimiento de demolición	
Riesgo geológico / geotécnico	RG								
	RG-01	Negativa de la población a dejar sus terrenos y/o predios	0.70	0.40	0.28	Alta Prioridad	Transferir Riesgo	- Realizar campañas de información sobre las bondades del proyecto, ventajas para la zona y la mejora del entorno.	
	RG-02	Danosa en la liberación de predios por parte de la entidad.	0.70	0.40	0.28	Alta Prioridad	Transferir Riesgo	- Contactar con la Entidad.	
	RG-03								
	RG-04								
	RG-05								
	RG-06								
	RG-07								
	RG-08								
	RG-09								
	RG-10								
	RG-11								
Riesgo de interferencias / servicios afectados	RI								
	RI-01	Danosa por parte de Sedapal para la liberación de sus predios de asentamiento, alumbrado, colectores y poco de bombas.	0.70	0.20	0.14	Prioridad Moderada	Transferir Riesgo	- Coordinaciones constantes por parte de la Entidad / Sedapal.	
	RI-02	Asociación a la salud pública debido a la explotación del predio	0.30	0.20	0.06	Prioridad Moderada	Evitar Riesgo	- Cumplir con las disposiciones ambientales propuestas por el Corredor. - Establecer vigas periódicas durante la ejecución de las obras de tierra.	
	RI-03	Encuentro vestigios arqueológicos durante los movimientos	0.10	0.80	0.08	Prioridad Moderada	Evitar Riesgo	- Dar conocimiento al Ministerio de Cultura.	
	RI-04	Danosa en la entrega de permisos ambientales.	0.70	0.40	0.28	Alta Prioridad	Transferir Riesgo	- Contactar con la Entidad para la emisión de los permisos correspondientes por parte del poblado de la obra.	
	RI-05	Fundaciones.	0.10	0.80	0.08	Prioridad Moderada	Evitar Riesgo	- Estacar las obras.- Cerrar obras antes de la época de lluvias.	
	RI-06	Mantenimiento eléctrico de gran magnitud.	0.10	0.80	0.08	Prioridad Moderada	Evitar Riesgo	- Cumplir con las normas para diseño elementalmente E.100.	
	RI-07	Disponibilidad de elementos que impiden la ejecución de trabajos de excavación.	0.10	0.80	0.08	Prioridad Moderada	Evitar Riesgo	- Informar al personal de las limitaciones de la Superficie Limitadora de Desplazamiento y a la inspección para evitar incumplimiento.	
	RI-08	Caldas desde zonas o entornos elevados.	0.10	0.40	0.04	Baja Prioridad	Evitar Riesgo	- Crear conciencia del uso de los EEP's durante la obra. - Supervisar constantemente a los trabajadores.	
	RI-09	Asentamiento de edificaciones dentro de la zona de trabajo.	0.70	0.80	0.56	Alta Prioridad	Evitar Riesgo	- Control de asentamientos durante el bombeo de agua. - Establecer la zona que presente asentamientos mayores a los permitidos.	
	RI-10	Insuficiencia de capacidad de carga.	0.10	0.20	0.02	Baja Prioridad	Evitar Riesgo	- Contactar con las autoridades pertinentes para que se brinden las garantías del caso.	
	RI-11								

CLÁUSULA DÉCIMA CUARTA: RESPONSABILIDAD POR VICIOS OCULTOS

Ni la suscripción del Acta de Recepción de Obra, ni el consentimiento de la liquidación del contrato de obra, enervan el derecho de LA ENTIDAD a reclamar, posteriormente, por defectos o vicios ocultos, conforme a lo dispuesto por los artículos 40 de la Ley de Contrataciones del Estado y 173 de su Reglamento.

El plazo máximo de responsabilidad de EL CONTRATISTA es de [CONSIGNAR TIEMPO EN AÑOS, NO MENOR DE 7 AÑOS] años, contados a partir de la conformidad de la recepción [INDICAR TOTAL O PARCIAL, SEGÚN CORRESPONDA] de la obra.

CLÁUSULA DÉCIMA QUINTA: PENALIDADES

Si EL CONTRATISTA incurre en retraso injustificado en la ejecución de las prestaciones objeto del contrato, LA ENTIDAD le aplica automáticamente una penalidad por mora por cada día de atraso, de acuerdo a la siguiente fórmula:

$$\text{Penalidad Diaria} = \frac{0.10 \times \text{monto vigente}}{F \times \text{plazo vigente en días}}$$

Donde:

F = 0.15 para plazos mayores a sesenta (60) días o;

F = 0.40 para plazos menores o iguales a sesenta (60) días.

El retraso se justifica a través de la solicitud de ampliación de plazo debidamente aprobado. Adicionalmente, se considera justificado el retraso y en consecuencia no se aplica penalidad, cuando EL CONTRATISTA acredite, de modo objetivamente sustentado, que el mayor tiempo transcurrido no le resulta imputable. En este último caso la calificación del retraso como justificado por parte de LA ENTIDAD no da lugar al pago de gastos generales ni costos directos de ningún tipo, conforme el numeral 162.5 del artículo 162 del Reglamento de la Ley de Contrataciones del Estado.

Adicionalmente a la penalidad por mora se aplicarán las siguientes penalidades:

Otras penalidades			
N°	Supuesto de aplicación de penalidad	Forma de cálculo	Procedimiento
1	Cuando el personal acreditado permanece menos de sesenta (60) días desde el inicio de su participación en la ejecución del contrato o del íntegro del plazo de ejecución, si este es menor a los sesenta (60) días, de conformidad con las disposiciones establecidas en el numeral 190.2 del artículo 190 del Reglamento.	[INCLUIR LA FORMA DE CÁLCULO, QUE NO PUEDE SER MENOR A LA MITAD DE UNA UNIDAD IMPOSITIVA TRIBUTARIA (0.5 UIT) NI MAYOR A UNA (1) UIT] por cada día de ausencia del personal en obra en el plazo previsto.	Según informe del [CONSIGNAR INSPECTOR O SUPERVISOR DE LA OBRA, SEGÚN CORRESPONDA].
2	En caso el contratista incumpla con su obligación de ejecutar la prestación con el personal acreditado o debidamente sustituido.	[INCLUIR LA FORMA DE CÁLCULO, QUE NO PUEDE SER MENOR A LA MITAD DE UNA UNIDAD IMPOSITIVA TRIBUTARIA (0.5 UIT) NI MAYOR A UNA (1) UIT] por cada día de ausencia del personal en obra.	Según informe del [CONSIGNAR INSPECTOR O SUPERVISOR DE LA OBRA, SEGÚN CORRESPONDA].
3	[INCLUIR OTRAS PENALIDADES, DE SER EL CASO]		

En caso se haya autorizado el uso del cuaderno de obra físico, incluir la siguiente penalidad⁵¹:

⁵¹ De conformidad con el numeral 9.3 de la Directiva N° 009-2020-OSCE/PRE "Lineamientos para el uso del Cuaderno de Obra Digital", excepcionalmente, una Entidad, de manera previa a la convocatoria del procedimiento de selección de la

Otras penalidades			
N°	Supuesto de aplicación de penalidad	Forma de cálculo	Procedimiento
(...)	Si el contratista o su personal, no permite el acceso al cuaderno de obra al [CONSIGNAR INSPECTOR O SUPERVISOR DE LA OBRA, SEGÚN CORRESPONDA], impidiéndole anotar las ocurrencias.	Cinco por mil (5/1000) del monto de la valorización del periodo por cada día de dicho impedimento.	Según informe del [CONSIGNAR INSPECTOR O SUPERVISOR DE LA OBRA, SEGÚN CORRESPONDA].
Esta penalidad solo aplica si el cuaderno de obra es físico.			

Importante

De haberse previsto otras penalidades a las previstas, incluir los supuestos de aplicación de penalidad, la forma de cálculo de la penalidad para cada supuesto y el procedimiento mediante el cual se verifica el supuesto a penalizar, conforme el artículo 163 del Reglamento de la Ley de Contrataciones del Estado.

Estas penalidades se deducen de las valorizaciones o en la liquidación final, según corresponda; o si fuera necesario, se cobra del monto resultante de la ejecución de la garantía de fiel cumplimiento.

La penalidad por mora y las otras penalidades pueden alcanzar cada una un monto máximo equivalente al diez por ciento (10%) del monto del contrato vigente, o de ser el caso, del ítem que debió ejecutarse.

Cuando se llegue a cubrir el monto máximo de la penalidad por mora o el monto máximo para otras penalidades, LA ENTIDAD puede resolver el contrato por incumplimiento.

CLÁUSULA DÉCIMA SEXTA: RESOLUCIÓN DEL CONTRATO

Cualquiera de las partes puede resolver el contrato, de conformidad con el numeral 32.3 del artículo 32 y artículo 36 de la Ley de Contrataciones del Estado, y el artículo 164 de su Reglamento. De darse el caso, LA ENTIDAD procederá de acuerdo a lo establecido en los artículos 165 y 207 del Reglamento de la Ley de Contrataciones del Estado.

CLÁUSULA DÉCIMA SÉTIMA: RESPONSABILIDAD DE LAS PARTES

Cuando se resuelva el contrato por causas imputables a algunas de las partes, se debe resarcir los daños y perjuicios ocasionados, a través de la indemnización correspondiente. Ello no obsta la aplicación de las sanciones administrativas, penales y pecuniarias a que dicho incumplimiento diere lugar, en el caso que éstas correspondan.

Lo señalado precedentemente no exime a ninguna de las partes del cumplimiento de las demás obligaciones previstas en el presente contrato.

CLÁUSULA DÉCIMA OCTAVA: ANTICORRUPCIÓN

EL CONTRATISTA declara y garantiza no haber, directa o indirectamente, o tratándose de una persona jurídica a través de sus socios, integrantes de los órganos de administración, apoderados, representantes legales, funcionarios, asesores o personas vinculadas a las que se refiere el artículo 7 del Reglamento de la Ley de Contrataciones del Estado, ofrecido, negociado o efectuado, cualquier pago o, en general, cualquier beneficio o incentivo ilegal en relación al contrato.

Asimismo, el CONTRATISTA se obliga a conducirse en todo momento, durante la ejecución del contrato, con honestidad, probidad, veracidad e integridad y de no cometer actos ilegales o de corrupción, directa o indirectamente o a través de sus socios, accionistas, participacionistas, integrantes de los órganos de administración, apoderados, representantes legales, funcionarios,

contratación de una obra, puede solicitar autorización para usar un cuaderno de obra físico, cuando en el lugar donde se ejecuta la obra no haya acceso a internet. Para dicho efecto, debe presentar la respectiva solicitud, por cada contrato de obra, a través del formato previsto en el Anexo N° 1 de dicha Directiva.

asesores y personas vinculadas a las que se refiere el artículo 7 del Reglamento de la Ley de Contrataciones del Estado.

Además, EL CONTRATISTA se compromete a i) comunicar a las autoridades competentes, de manera directa y oportuna, cualquier acto o conducta ilícita o corrupta de la que tuviera conocimiento; y ii) adoptar medidas técnicas, organizativas y/o de personal apropiadas para evitar los referidos actos o prácticas.

Finalmente, EL CONTRATISTA se compromete a no colocar a los funcionarios públicos con los que deba interactuar, en situaciones reñidas con la ética. En tal sentido, reconoce y acepta la prohibición de ofrecerles a éstos cualquier tipo de obsequio, donación, beneficio y/o gratificación, ya sea de bienes o servicios, cualquiera sea la finalidad con la que se lo haga.

CLÁUSULA DÉCIMA NOVENA: MARCO LEGAL DEL CONTRATO

Sólo en lo no previsto en este contrato, en la Ley de Contrataciones del Estado y su Reglamento, en las directivas que emita el OSCE y demás normativa especial que resulte aplicable, serán de aplicación supletoria las disposiciones pertinentes del Código Civil vigente, cuando corresponda, y demás normas de derecho privado.

CLÁUSULA VIGÉSIMA: SOLUCIÓN DE CONTROVERSIAS⁵²

Las controversias que surjan entre las partes durante la ejecución del contrato se resuelven mediante conciliación o arbitraje, según el acuerdo de las partes.

Cualquiera de las partes tiene derecho a iniciar el arbitraje a fin de resolver dichas controversias dentro del plazo de caducidad previsto en la Ley de Contrataciones del Estado y su Reglamento.

Facultativamente, cualquiera de las partes tiene el derecho a solicitar una conciliación dentro del plazo de caducidad correspondiente, según lo señalado en el artículo 224 del Reglamento de la Ley de Contrataciones del Estado, sin perjuicio de recurrir al arbitraje, en caso no se llegue a un acuerdo entre ambas partes o se llegue a un acuerdo parcial. Las controversias sobre nulidad del contrato solo pueden ser sometidas a arbitraje.

El Laudo arbitral emitido es inapelable, definitivo y obligatorio para las partes desde el momento de su notificación, según lo previsto en el numeral 45.21 del artículo 45 de la Ley de Contrataciones del Estado.

Importante para la Entidad

De acuerdo con lo dispuesto en el numeral 243.4 del artículo 243 del Reglamento, la obligatoriedad de someter a Junta de Resolución de Disputas las controversias en los contratos de obra por montos superiores a veinte millones con 00/100 Soles (S/ 20 000 000,00), es obligatoria. Asimismo, el sometimiento de la solución de controversias a una Junta de Resolución de Disputas en los contratos cuyos montos sean iguales o menores a veinte millones con 00/100 Soles (S/ 20 000 000,00) es facultativa. En tal sentido, para el presente procedimiento de selección se puede incluir la siguiente cláusula:

CLÁUSULA VIGÉSIMA PRIMERA: JUNTA DE RESOLUCIÓN DE DISPUTAS

Las partes acuerdan para la solución de las controversias derivadas del presente Contrato de Obra conformar una Junta de Resolución de Disputas (en adelante, la JRD) de acuerdo a las disposiciones de la Ley de Contrataciones del Estado, su Reglamento y las directivas que emita OSCE al respecto (en adelante, las "Normas Aplicables a la JRD"); encargando su organización y administración al [DENOMINACIÓN O RAZÓN SOCIAL DEL CENTRO DE ADMINISTRACIÓN DESIGNADO POR LAS PARTES AL CUAL ENCARGAN LA ORGANIZACIÓN DE LA JRD].

La JRD estará compuesta por [TRES (3) MIEMBROS / UN (1) MIEMBRO], los/el cual/es será/n designado/s conforme a las Normas Aplicables a la JRD.

Todas las controversias generadas entre las partes con ocasión al presente Contrato de Obra

⁵² De acuerdo con el numeral 225.3 del artículo 225 del Reglamento, las partes pueden recurrir al arbitraje ad hoc cuando las controversias deriven de procedimientos de selección cuyo valor referencial sea menor o igual a cinco millones con 00/100 soles (S/ 5 000 000,00).

deben ser sometidas, en primer lugar, a la decisión de la JRD de conformidad con las Normas Aplicables a las JRD.

La decisión que emita la JRD es vinculante y, por tanto, de inmediato y obligatorio cumplimiento para las partes conforme a lo establecido en las Normas Aplicables a la JRD. El incumplimiento de la decisión otorga a la parte afectada la potestad de resolver el contrato, previo aviso requiriendo el cumplimiento.

En caso alguna de las Partes no esté de acuerdo con la decisión emitida por la JRD, podrá someter la controversia a arbitraje conforme a lo establecido en las Normas Aplicables a la JRD. Las Partes acuerdan que es condición obligatoria para el inicio del arbitraje el haber concluido de modo previo el procedimiento ante la JRD.

Si una Parte no manifiesta su disconformidad con una decisión emitida por la JRD en el plazo previsto en las Normas Aplicables a las JRD, entonces dicha decisión adquiere el carácter de definitiva y no podrá ser sometida a arbitraje. Si una Parte manifiesta su disconformidad con una decisión emitida por la JRD en el plazo previsto en las Normas Aplicables a las JRD, pero no inicia el arbitraje respectivo en el plazo previsto en dichas Normas, aquella adquiere la calidad de definitiva.

Incorporar o eliminar, según corresponda

CLÁUSULA VIGÉSIMA SEGUNDA: FACULTAD DE ELEVAR A ESCRITURA PÚBLICA

Cualquiera de las partes puede elevar el presente contrato a Escritura Pública corriendo con todos los gastos que demande esta formalidad.

CLÁUSULA VIGÉSIMA TERCERA: DOMICILIO PARA EFECTOS DE LA EJECUCIÓN CONTRACTUAL

Las partes declaran el siguiente domicilio para efecto de las notificaciones que se realicen durante la ejecución del presente contrato:

DOMICILIO DE LA ENTIDAD: [.....]

DOMICILIO DEL CONTRATISTA: [CONSIGNAR EL DOMICILIO SEÑALADO POR EL POSTOR GANADOR DE LA BUENA PRO AL PRESENTAR LOS REQUISITOS PARA EL PERFECCIONAMIENTO DEL CONTRATO]

La variación del domicilio aquí declarado de alguna de las partes debe ser comunicada a la otra parte, formalmente y por escrito, con una anticipación no menor de quince (15) días calendario.

De acuerdo con las bases integradas, la oferta y las disposiciones del presente contrato, las partes lo firman por duplicado en señal de conformidad en la ciudad de [.....] al [CONSIGNAR FECHA].

“LA ENTIDAD”

“EL CONTRATISTA”

Importante

Este documento puede firmarse digitalmente si ambas partes cuentan con firma digital, según la Ley N° 27269, Ley de Firmas y Certificados Digitales⁵³.

⁵³ Para mayor información sobre la normativa de firmas y certificados digitales ingresar a: <https://www.indecopi.gob.pe/web/firmas-digitales/firmar-y-certificados-digitales>

CAPÍTULO VI CONSTANCIA DE PRESTACIÓN DE EJECUCIÓN DE OBRA

De conformidad con el artículo 169 del Reglamento, se deja expresa constancia de la culminación de la prestación derivada del contrato mencionado en el numeral 3 del presente documento.

1 DATOS DEL DOCUMENTO	Número del documento			
	Fecha de emisión del documento			
2 DATOS DEL CONTRATISTA	Nombre, denominación o razón social			
	RUC			
	EN CASO EL CONTRATISTA SEA UN CONSORCIO, ADEMÁS SE DEBERÁ REGISTRAR LA SIGUIENTE INFORMACIÓN:			
	Nombre o razón social del integrante del consorcio	RUC	%	Descripción de las obligaciones
3 DATOS DEL CONTRATO	Número del contrato			
	Tipo y número del procedimiento de selección			
	Descripción del objeto del contrato			
	Fecha de suscripción del contrato			
	Monto del contrato			
4 DATOS DE LA OBRA	Denominación de la obra			
	Ubicación de la obra (Región, Provincia y Distrito)			
	Nombres y apellidos del Supervisor de la Obra			
	Plazo de ejecución de la obra	Plazo original	días calendario	
		Ampliación(es) de plazo	días calendario	
		Total plazo	días calendario	
		Fecha de culminación de la obra		
		Fecha de recepción de la obra		
		Fecha de liquidación de la obra		
	Monto de la obra	Número de adicionales de obra		
		Monto total de los adicionales		
Número de deductivos				
Monto total de los deductivos				
Monto total de la obra (sólo componente de obra)				

5 APLICACIÓN DE PENALIDADES	Monto de las penalidades por mora				
	Monto de otras penalidades				
	Monto total de las penalidades aplicadas				
6 SOLUCIÓN DE CONTROVERSIAS DEL CONTRATO	Junta de Resolución de Disputas	Si		No	
	Arbitraje	Si		No	
	N° de arbitrajes				
7 DATOS DE LA ENTIDAD	Nombre de la Entidad				
	RUC de la Entidad				
	Nombres y apellidos del funcionario que emite la constancia				
	Cargo que ocupa en la Entidad				
	Teléfono de contacto				
8					
	NOMBRE, FIRMA Y SELLO DEL FUNCIONARIO COMPETENTE				

ANEXOS

ANEXO N° 1

DECLARACIÓN JURADA DE DATOS DEL POSTOR

Señores

COMITÉ DE SELECCIÓN

ADJUDICACIÓN SIMPLIFICADA N° [CONSIGNAR NOMENCLATURA DEL PROCEDIMIENTO]

Presente.-

El que se suscribe, [.....], postor y/o Representante Legal de [CONSIGNAR EN CASO DE SER PERSONA JURÍDICA], identificado con [CONSIGNAR TIPO DE DOCUMENTO DE IDENTIDAD] N° [CONSIGNAR NÚMERO DE DOCUMENTO DE IDENTIDAD], con poder inscrito en la localidad de [CONSIGNAR EN CASO DE SER PERSONA JURÍDICA] en la Ficha N° [CONSIGNAR EN CASO DE SER PERSONA JURÍDICA] Asiento N° [CONSIGNAR EN CASO DE SER PERSONA JURÍDICA], **DECLARO BAJO JURAMENTO** que la siguiente información se sujeta a la verdad:

Nombre, Denominación o Razón Social :			
Domicilio Legal :			
RUC :	Teléfono(s) :		
Correo electrónico :			

Autorización de notificación por correo electrónico:

Autorizo que se notifiquen al correo electrónico indicado las siguientes actuaciones:

1. Solicitud de reducción de la oferta económica.
2. Solicitud de subsanación de los requisitos para perfeccionar el contrato.
3. Solicitud para presentar los documentos para perfeccionar el contrato, según orden de prelación, de conformidad con lo previsto en el artículo 141 del Reglamento.
4. Respuesta a la solicitud de acceso al expediente de contratación.

Asimismo, me comprometo a remitir la confirmación de recepción, en el plazo máximo de dos (2) días hábiles de recibida la comunicación.

[CONSIGNAR CIUDAD Y FECHA]

.....
Firma, Nombres y Apellidos del postor o Representante legal, según corresponda

Importante

La notificación dirigida a la dirección de correo electrónico consignada se entenderá válidamente efectuada cuando la Entidad reciba acuse de recepción.

Importante

Cuando se trate de consorcios, la declaración jurada es la siguiente:

ANEXO N° 1

DECLARACIÓN JURADA DE DATOS DEL POSTOR

Señores

COMITÉ DE SELECCIÓN

ADJUDICACIÓN SIMPLIFICADA N° [CONSIGNAR NOMENCLATURA DEL PROCEDIMIENTO]

Presente.-

El que se suscribe, [...], representante común del consorcio [CONSIGNAR EL NOMBRE DEL CONSORCIO], identificado con [CONSIGNAR TIPO DE DOCUMENTO DE IDENTIDAD] N° [CONSIGNAR NÚMERO DE DOCUMENTO DE IDENTIDAD], **DECLARO BAJO JURAMENTO** que la siguiente información se sujeta a la verdad:

Datos del consorciado 1			
Nombre, Denominación o Razón Social :			
Domicilio Legal :			
RUC :	Teléfono(s) :		
Correo electrónico :			

Datos del consorciado 2			
Nombre, Denominación o Razón Social :			
Domicilio Legal :			
RUC :	Teléfono(s) :		
Correo electrónico :			

Datos del consorciado ...			
Nombre, Denominación o Razón Social :			
Domicilio Legal :			
RUC :	Teléfono(s) :		
Correo electrónico :			

Autorización de notificación por correo electrónico:

Correo electrónico del consorcio:

Autorizo que se notifiquen al correo electrónico indicado las siguientes actuaciones:

1. Solicitud de reducción de la oferta económica.
2. Solicitud de subsanación de los requisitos para perfeccionar el contrato.
3. Solicitud para presentar los documentos para perfeccionar el contrato, según orden de prelación, de conformidad con lo previsto en el artículo 141 del Reglamento.
4. Respuesta a la solicitud de acceso al expediente de contratación.

Asimismo, me comprometo a remitir la confirmación de recepción, en el plazo máximo de dos (2) días hábiles de recibida la comunicación.

[CONSIGNAR CIUDAD Y FECHA]

.....
**Firma, Nombres y Apellidos del representante
común del consorcio**

Importante

La notificación dirigida a la dirección de correo electrónico consignada se entenderá válidamente efectuada cuando la Entidad reciba acuse de recepción.

ANEXO N° 2

DECLARACIÓN JURADA (ART. 52 DEL REGLAMENTO DE LA LEY DE CONTRATACIONES DEL ESTADO)

Señores

COMITÉ DE SELECCIÓN

ADJUDICACIÓN SIMPLIFICADA N° [CONSIGNAR NOMENCLATURA DEL PROCEDIMIENTO]

Presente.-

Mediante el presente el suscrito, postor y/o Representante Legal de [CONSIGNAR EN CASO DE SER PERSONA JURÍDICA], declaro bajo juramento:

- i. No haber incurrido y me obligo a no incurrir en actos de corrupción, así como a respetar el principio de integridad.
- ii. No tener impedimento para postular en el procedimiento de selección ni para contratar con el Estado, conforme al artículo 11 de la Ley de Contrataciones del Estado.
- iii. Conocer las sanciones contenidas en la Ley de Contrataciones del Estado y su Reglamento, así como las disposiciones aplicables de la Ley N° 27444, Ley del Procedimiento Administrativo General.
- iv. Participar en el presente proceso de contratación en forma independiente sin mediar consulta, comunicación, acuerdo, arreglo o convenio con ningún proveedor; y, conocer las disposiciones del Decreto Legislativo N° 1034, Decreto Legislativo que aprueba la Ley de Represión de Conductas Anticompetitivas.
- v. Conocer, aceptar y someterme a las bases, condiciones y reglas del procedimiento de selección.
- vi. Ser responsable de la veracidad de los documentos e información que presento en el presente procedimiento de selección.
- vii. Comprometerme a mantener la oferta presentada durante el procedimiento de selección y a perfeccionar el contrato, en caso de resultar favorecido con la buena pro.

[CONSIGNAR CIUDAD Y FECHA]

.....
**Firma, Nombres y Apellidos del postor o
Representante legal, según corresponda**

Importante

En el caso de consorcios, cada integrante debe presentar esta declaración jurada, salvo que sea presentada por el representante común del consorcio.

ANEXO N° 3

DECLARACIÓN JURADA DE CUMPLIMIENTO DEL EXPEDIENTE TÉCNICO

Señores

COMITÉ DE SELECCIÓN

ADJUDICACIÓN SIMPLIFICADA N° [CONSIGNAR NOMENCLATURA DEL PROCEDIMIENTO]

Presente.-

Es grato dirigirme a usted, para hacer de su conocimiento que luego de haber examinado las bases y demás documentos del procedimiento de la referencia y, conociendo todos los alcances y las condiciones detalladas en dichos documentos, el postor que suscribe ofrece la ejecución de la obra [CONSIGNAR EL OBJETO DE LA CONVOCATORIA], de conformidad con el respectivo Expediente Técnico y las demás condiciones que se indican en el numeral 3.1 del Capítulo III de la sección específica de las bases y los documentos del procedimiento.

[CONSIGNAR CIUDAD Y FECHA]

.....
**Firma, Nombres y Apellidos del postor o
Representante legal o común, según corresponda**

ANEXO N° 4

DECLARACIÓN JURADA DE PLAZO DE EJECUCIÓN DE LA OBRA

Señores

COMITÉ DE SELECCIÓN

ADJUDICACIÓN SIMPLIFICADA N° [CONSIGNAR NOMENCLATURA DEL PROCEDIMIENTO]

Presente.-

Mediante el presente, con pleno conocimiento de las condiciones que se exigen en las bases del procedimiento de la referencia, me comprometo a ejecutar la obra [CONSIGNAR LA DENOMINACIÓN DE LA CONVOCATORIA] en el plazo de [CONSIGNAR EL PLAZO OFERTADO, EL CUAL DEBE SER EXPRESADO EN DÍAS CALENDARIO] días calendario.

[CONSIGNAR CIUDAD Y FECHA]

.....
**Firma, Nombres y Apellidos del postor o
Representante legal o común, según corresponda**

Importante para la Entidad

- Cuando en el expediente de contratación establezca que la obra debe ejecutarse bajo la modalidad de ejecución llave en mano, considerar lo siguiente, según corresponda

“Mediante el presente, con pleno conocimiento de las condiciones que se exigen en las bases del procedimiento de la referencia, me comprometo a ejecutar la obra [CONSIGNAR LA DENOMINACIÓN DE LA CONVOCATORIA], su equipamiento, mobiliario y montaje hasta la puesta en servicio, en el plazo de [CONSIGNAR EL PLAZO OFERTADO, EL CUAL DEBE ESTAR EXPRESADO EN DÍAS CALENDARIO] días calendario”⁵⁴

“Mediante el presente, con pleno conocimiento de las condiciones que se exigen en las bases del procedimiento de la referencia, me comprometo a ejecutar la obra [CONSIGNAR LA DENOMINACIÓN DE LA CONVOCATORIA], su equipamiento, mobiliario y montaje hasta la puesta en servicio, en el plazo de [CONSIGNAR EL PLAZO OFERTADO, EL CUAL DEBE ESTAR EXPRESADO EN DÍAS CALENDARIO] días calendario, y la ejecución de la operación asistida de la obra en el plazo de [CONSIGNAR EL PLAZO OFERTADO DE LA PRESTACIÓN ASISTIDA DE LA OBRA, EL CUAL DEBE ESTAR EXPRESADO EN DÍAS CALENDARIO] días calendario.”⁵⁵

Incluir las disposiciones, según corresponda. Una vez culminada la elaboración de las bases, las notas que no se incorporen deben ser eliminadas.

⁵⁴ Este párrafo debe ser incluido en el caso de obras que se ejecuten bajo la modalidad de ejecución llave en mano que no incluya operación asistida.

⁵⁵ Este párrafo debe ser incluido en el caso de obras que se ejecuten bajo la modalidad de ejecución llave en mano que incluya operación asistida.

ANEXO N° 5

PROMESA DE CONSORCIO

(Sólo para el caso en que un consorcio se presente como postor)

Señores

COMITÉ DE SELECCIÓN

ADJUDICACIÓN SIMPLIFICADA N° [CONSIGNAR NOMENCLATURA DEL PROCEDIMIENTO]

Presente.-

Los suscritos declaramos expresamente que hemos convenido en forma irrevocable, durante el lapso que dure el procedimiento de selección, para presentar una oferta conjunta a la **ADJUDICACIÓN SIMPLIFICADA N° [CONSIGNAR NOMENCLATURA DEL PROCEDIMIENTO]**.

Asimismo, en caso de obtener la buena pro, nos comprometemos a formalizar el contrato de consorcio, de conformidad con lo establecido por el artículo 140 del Reglamento de la Ley de Contrataciones del Estado, bajo las siguientes condiciones:

a) Integrantes del consorcio

1. [NOMBRE, DENOMINACIÓN O RAZÓN SOCIAL DEL CONSORCIADO 1].
2. [NOMBRE, DENOMINACIÓN O RAZÓN SOCIAL DEL CONSORCIADO 2].

b) Designamos a [CONSIGNAR NOMBRES Y APELLIDOS DEL REPRESENTANTE COMÚN], identificado con [CONSIGNAR TIPO DE DOCUMENTO DE IDENTIDAD] N° [CONSIGNAR NÚMERO DE DOCUMENTO DE IDENTIDAD], como representante común del consorcio para efectos de participar en todos los actos referidos al procedimiento de selección, suscripción y ejecución del contrato correspondiente con [CONSIGNAR NOMBRE DE LA ENTIDAD].

Asimismo, declaramos que el representante común del consorcio no se encuentra impedido, inhabilitado ni suspendido para contratar con el Estado.

c) Fijamos nuestro domicilio legal común en [.....].

d) Las obligaciones que corresponden a cada uno de los integrantes del consorcio son las siguientes:

1. OBLIGACIONES DE [NOMBRE, DENOMINACIÓN O RAZÓN SOCIAL DEL CONSORCIADO 1] [%]⁵⁶

[DESCRIBIR LAS OBLIGACIONES DEL CONSORCIADO 1]

2. OBLIGACIONES DE [NOMBRE, DENOMINACIÓN O RAZÓN SOCIAL DEL CONSORCIADO 2] [%]⁵⁷

[DESCRIBIR LAS OBLIGACIONES DEL CONSORCIADO 2]

TOTAL OBLIGACIONES 100%⁵⁸

[CONSIGNAR CIUDAD Y FECHA]

⁵⁶ Consignar únicamente el porcentaje total de las obligaciones, el cual debe ser expresado en número entero, sin decimales.

⁵⁷ Consignar únicamente el porcentaje total de las obligaciones, el cual debe ser expresado en número entero, sin decimales.

⁵⁸ Este porcentaje corresponde a la sumatoria de los porcentajes de las obligaciones de cada uno de los integrantes del consorcio.

.....
Consortiado 1
Nombres, apellidos y firma del Consortiado 1
o de su Representante Legal
Tipo y N° de Documento de Identidad

.....
Consortiado 2
Nombres, apellidos y firma del Consortiado 2
o de su Representante Legal
Tipo y N° de Documento de Identidad

Importante

De conformidad con el artículo 52 del Reglamento, las firmas de los integrantes del consorcio deben ser legalizadas.

Importante para la Entidad

En caso de la contratación de la ejecución de una obra bajo el sistema a precios unitarios incluir el siguiente anexo:

Esta nota deberá ser eliminada una vez culminada la elaboración de las bases

ANEXO N° 6

PRECIO DE LA OFERTA

ÍTEM N° [INDICAR NÚMERO]

Señores

COMITÉ DE SELECCIÓN

ADJUDICACIÓN SIMPLIFICADA N° [CONSIGNAR NOMENCLATURA DEL PROCEDIMIENTO]

Presente.-

Es grato dirigirme a usted, para hacer de su conocimiento que, de acuerdo con las bases, mi oferta es la siguiente:

[INCLUIR LA ESTRUCTURA DEL PRESUPUESTO DE OBRA, A FIN DE QUE EL POSTOR CONSIGNE LOS PRECIOS UNITARIOS Y EL PRECIO TOTAL DE SU OFERTA, TAL COMO SE MUESTRA DE MANERA REFERENCIAL EN EL SIGUIENTE EJEMPLO:]

N° ITEM	PARTIDA	UNIDAD	METRADO	PU	SUB TOTAL

1	Total costo directo (A)	
2	Gastos generales	
2.1	Gastos fijos	
2.2	Gastos variables	
	Total gastos generales (B)	
3	Utilidad (C)	
	SUBTOTAL (A+B+C)	
4	IGV ⁵⁹	
5	Monto total de la oferta	

...]

El precio de la oferta en [CONSIGNAR LA MONEDA DE LA CONVOCATORIA] incluye todos los tributos, seguros, transporte, inspecciones, pruebas y, de ser el caso, los costos laborales conforme a la legislación vigente, así como cualquier otro concepto que pueda tener incidencia sobre el costo de la obra a ejecutar; excepto la de aquellos postores que gocen de alguna exoneración legal, no incluirán en el precio de su oferta los tributos respectivos.

[CONSIGNAR CIUDAD Y FECHA]

⁵⁹ Para el cálculo del IGV, aplica el redondeo previsto en la Resolución de Superintendencia SUNAT N° 025-2000/SUNAT o norma que la reemplace. En ese sentido, el porcentaje se calcula considerando dos (2) decimales. Para efectos del redondeo
i) Si el primer decimal siguiente es inferior a cinco (5), el valor permanecerá igual, suprimiéndose los decimales posteriores
y ii) Si el primer decimal siguiente es igual o superior a cinco (5), el valor será incrementado en un centésimo.

.....
**Firma, Nombres y Apellidos del postor o
Representante legal o común, según corresponda**

Importante

- *En caso que el postor reduzca su oferta, según lo previsto en el artículo 68 del Reglamento, debe presentar nuevamente este Anexo.*
- *El postor que goce de alguna exoneración legal, debe indicar que su oferta no incluye el tributo materia de la exoneración, debiendo incluir el siguiente texto:*

“Mi oferta no incluye [CONSIGNAR EL TRIBUTO MATERIA DE LA EXONERACIÓN]”.
- *El análisis de precios unitarios y el detalle de los gastos generales fijos y variables no se presentan en la oferta, sino para el perfeccionamiento del contrato.*

Importante para la Entidad

- *A fin de facilitar la labor del comité de selección se recomienda publicar conjuntamente con las bases un archivo en Excel del presupuesto de la obra conforme el expediente técnico a fin de que los postores puedan utilizarlo al momento de elaborar su oferta. En tal caso, consignar lo siguiente:*

“Adicionalmente al documento escaneado del presente anexo, el postor puede adjuntar el archivo en Excel del presupuesto de la obra (que fue publicado conjuntamente con las bases), completando la información que sustenta el precio de su oferta. En caso de divergencia prevalece el documento escaneado del precio de la oferta”.
- *En caso de procedimientos según relación de ítems, consignar lo siguiente:*

“El postor debe presentar el precio de su oferta en forma independiente, en los ítems que se presente”.
- *En caso de contratación de obras por paquete, consignar lo siguiente:*

“El postor debe presentar el precio de su oferta con el detalle de cada obra incluida en el paquete”.
- *En caso de contrataciones que conllevan la ejecución de prestaciones accesorias, consignar lo siguiente:*

“El postor debe detallar en el precio de su oferta, el monto correspondiente a la prestación principal y las prestaciones accesorias”.
- *Si durante la fase de actos preparatorios, las Entidades advierten que es posible la participación de proveedores que gozan del beneficio de la exoneración del IGV prevista en la Ley N° 27037, Ley de Promoción de la Inversión en la Amazonía, consignar lo siguiente:*

*“La oferta de los postores que presenten la Declaración Jurada de cumplimiento de condiciones para la aplicación de la exoneración del IGV (**Anexo N° 7**), debe encontrarse dentro de los límites del valor referencial sin IGV”.*

Incluir las disposiciones, según corresponda. Una vez culminada la elaboración de las bases, las notas que no se incorporen deben ser eliminadas

Importante para la Entidad

En caso de la contratación de la ejecución de una obra bajo el sistema a suma alzada incluir el siguiente anexo:

Esta nota deberá ser eliminada una vez culminada la elaboración de las bases

ANEXO N° 6

PRECIO DE LA OFERTA

ÍTEM N° [INDICAR NÚMERO]

Señores

COMITÉ DE SELECCIÓN

ADJUDICACIÓN SIMPLIFICADA N° [CONSIGNAR NOMENCLATURA DEL PROCEDIMIENTO]

Presente.-

Es grato dirigirme a usted, para hacer de su conocimiento que, de acuerdo con las bases, mi oferta es la siguiente:

CONCEPTO	PRECIO TOTAL
TOTAL	

El precio de la oferta [CONSIGNAR LA MONEDA DE LA CONVOCATORIA] incluye todos los tributos, seguros, transporte, inspecciones, pruebas y, de ser el caso, los costos laborales conforme a la legislación vigente, así como cualquier otro concepto que pueda tener incidencia sobre el costo de la obra a ejecutar; excepto la de aquellos postores que gocen de alguna exoneración legal, no incluirán en el precio de su oferta los tributos respectivos.

[CONSIGNAR CIUDAD Y FECHA]

.....
**Firma, Nombres y Apellidos del postor o
Representante legal o común, según corresponda**

Importante

- El postor debe adjuntar el desagregado de partidas que sustenta su oferta, tal como se muestra de manera referencial en el siguiente ejemplo:*

N° ITEM	PARTIDA	UNIDAD	METRADO	PU	SUB TOTAL

1	Total costo directo (A)	
2	Gastos generales	
2.1	Gastos fijos	
2.2	Gastos variables	

	Total gastos generales (B)	
3	Utilidad (C)	
	SUBTOTAL (A+B+C)	
4	IGV ⁶⁰	
5	Monto total de la oferta	

- En caso que el postor reduzca su oferta, según lo previsto en el artículo 68 del Reglamento, debe presentar nuevamente este Anexo.
- El postor que goce de alguna exoneración legal, debe indicar que su oferta no incluye el tributo materia de la exoneración, debiendo incluir el siguiente texto:
"Mi oferta no incluye [CONSIGNAR EL TRIBUTO MATERIA DE LA EXONERACIÓN]".
- De ser el caso, el análisis de precios unitarios y el detalle de los gastos generales fijos y variables no se presentan en la oferta, sino para el perfeccionamiento del contrato.

Importante para la Entidad

- A fin de facilitar la labor del comité de selección se recomienda publicar conjuntamente con las bases un archivo en Excel del presupuesto de la obra conforme el expediente técnico a fin de que los postores puedan utilizarlo al momento de elaborar su oferta. En tal caso, consignar lo siguiente:

"Adicionalmente al documento escaneado del presente anexo, el postor puede adjuntar el archivo en Excel del presupuesto de la obra (que fue publicado conjuntamente con las bases), completando la información que sustenta el precio de su oferta. En caso de divergencia prevalece el documento escaneado del precio de la oferta".

- En caso de procedimientos según relación de ítems, consignar lo siguiente:

"El postor debe presentar el precio de su oferta en forma independiente, en los ítems que se presente".

- En caso de contratación de obras por paquete, consignar lo siguiente:

"El postor debe presentar el precio de su oferta con el detalle de cada obra incluida en el paquete".

- En caso de contrataciones que conllevan la ejecución de prestaciones accesorias, consignar lo siguiente:

"El postor debe detallar en el precio de su oferta, el monto correspondiente a la prestación principal y las prestaciones accesorias".

- Si durante la fase de actos preparatorios, las Entidades advierten que es posible la participación de proveedores que gozan del beneficio de la exoneración del IGV prevista en la Ley N° 27037, Ley de Promoción de la Inversión en la Amazonía, consignar lo siguiente:

"La oferta de los postores que presenten la Declaración Jurada de cumplimiento de condiciones para la aplicación de la exoneración del IGV (**Anexo N° 7**), debe encontrarse dentro de los límites del valor referencial sin IGV".

Incluir las disposiciones, según corresponda. Una vez culminada la elaboración de las bases, las notas que no se incorporen deben ser eliminadas

⁶⁰ Para el cálculo del IGV, aplica el redondeo previsto en la Resolución de Superintendencia SUNAT N° 025-2000/SUNAT o norma que la reemplace. En ese sentido, el porcentaje se calcula considerando dos (2) decimales. Para efectos del redondeo i) Si el primer decimal siguiente es inferior a cinco (5), el valor permanecerá igual, suprimiéndose los decimales posteriores y ii) Si el primer decimal siguiente es igual o superior a cinco (5), el valor será incrementado en un centésimo.

Importante para la Entidad

- *A fin de facilitar la labor del comité de selección se recomienda publicar conjuntamente con las bases un archivo en Excel del presupuesto de la obra conforme el expediente técnico a fin de que los postores puedan utilizarlo al momento de elaborar su oferta. En tal caso, consignar lo siguiente:*

“Adicionalmente al documento escaneado del presente anexo, el postor puede adjuntar el archivo en Excel del presupuesto de la obra (que fue publicado conjuntamente con las bases), completando la información que sustenta el precio de su oferta. En caso de divergencia prevalece el documento escaneado del precio de la oferta”.

- *Si durante la fase de actos preparatorios, las Entidades advierten que es posible la participación de proveedores que gozan del beneficio de la exoneración del IGV prevista en la Ley N° 27037, Ley de Promoción de la Inversión en la Amazonía, consignar lo siguiente:*

*“La oferta de los postores que presenten la Declaración Jurada de cumplimiento de condiciones para la aplicación de la exoneración del IGV (**Anexo N° 8**), debe encontrarse dentro de los límites del valor referencial sin IGV”.*

Incluir las disposiciones, según corresponda. Una vez culminada la elaboración de las bases, las notas que no se incorporen deben ser eliminadas

Importante para la Entidad

Si durante la fase de actos preparatorios, las Entidades advierten que es posible la participación de proveedores que gozan del beneficio de la exoneración del IGV prevista en la Ley N° 27037, Ley de Promoción de la Inversión en la Amazonía, incluir el siguiente anexo:

ANEXO N° 7

DECLARACIÓN JURADA DE CUMPLIMIENTO DE CONDICIONES PARA LA APLICACIÓN DE LA EXONERACIÓN DEL IGV

Señores

COMITÉ DE SELECCIÓN

ADJUDICACIÓN SIMPLIFICADA N° [CONSIGNAR NOMENCLATURA DEL PROCEDIMIENTO]

Presente.-

Mediante el presente el suscrito, postor y/o Representante Legal de [CONSIGNAR EN CASO DE SER PERSONA JURÍDICA], declaro bajo juramento que gozo del beneficio de la exoneración del IGV previsto en la Ley N° 27037, Ley de Promoción de la Inversión en la Amazonía, dado que cumplo con las condiciones siguientes:

- 1.- Que el domicilio fiscal de la empresa⁶¹ se encuentra ubicada en la Amazonía y coincide con el lugar establecido como sede central (donde tiene su administración y lleva su contabilidad);
- 2.- Que la empresa se encuentra inscrita en las Oficinas Registrales de la Amazonía (exigible en caso de personas jurídicas);
- 3.- Que, al menos el setenta por ciento (70%) de los activos fijos de la empresa se encuentran en la Amazonía; y
- 4.- Que la empresa no ejecuta obras fuera de la Amazonía.

[CONSIGNAR CIUDAD Y FECHA]

.....
Firma, Nombres y Apellidos del postor o Representante legal, según corresponda

Importante

Cuando se trate de consorcios, esta declaración jurada será presentada por cada uno de los integrantes del consorcio, salvo que se trate de consorcios con contabilidad independiente, en cuyo caso debe ser suscrita por el representante común, debiendo indicar su condición de consorcio con contabilidad independiente y el número de RUC del consorcio.

⁶¹ En el artículo 1 del "Reglamento de las Disposiciones Tributarias contenidas en la Ley de Promoción de la Inversión en la Amazonía" se define como "empresa" a las "Personas naturales, sociedades conyugales, sucesiones indivisas y personas consideradas jurídicas por la Ley del Impuesto a la Renta, generadoras de rentas de tercera categoría, ubicadas en la Amazonía. Las sociedades conyugales son aquellas que ejerzan la opción prevista en el Artículo 16 de la Ley del Impuesto a la Renta."

ANEXO N° 9

DECLARACIÓN JURADA (NUMERAL 49.4 DEL ARTÍCULO 49 DEL REGLAMENTO)

Señores

COMITÉ DE SELECCIÓN

ADJUDICACIÓN SIMPLIFICADA N° [CONSIGNAR NOMENCLATURA DEL PROCEDIMIENTO]

Presente.-

Mediante el presente el suscrito, postor y/o Representante Legal de [CONSIGNAR EN CASO DE SER PERSONA JURÍDICA], declaro que la experiencia que acredito de la empresa [CONSIGNAR LA DENOMINACIÓN DE LA PERSONA JURÍDICA] como consecuencia de una reorganización societaria, no se encuentra en el supuesto establecido en el numeral 49.4 del artículo 49 del Reglamento.

[CONSIGNAR CIUDAD Y FECHA]

.....
**Firma, Nombres y Apellidos del postor o
Representante legal, según corresponda**

Importante

A efectos de cautelar la veracidad de esta declaración, el postor puede verificar la información de la Relación de Proveedores Sancionados por el Tribunal de Contrataciones del Estado con Sanción Vigente en <http://portal.osce.gob.pe/rnp/content/relación-de-proveedores-sancionados>.

También le asiste dicha facultad al órgano encargado de las contrataciones o al órgano de la Entidad al que se le haya asignado la función de verificación de la oferta presentada por el postor ganador de la buena pro.

ANEXO N° 10

EXPERIENCIA DEL POSTOR EN LA ESPECIALIDAD

Señores

COMITÉ DE SELECCIÓN

ADJUDICACIÓN SIMPLIFICADA N° [CONSIGNAR NOMENCLATURA DEL PROCEDIMIENTO]

Presente.-

Mediante el presente, el suscrito detalla lo siguiente como EXPERIENCIA EN OBRAS SIMILARES:

Nº	CLIENTE	OBJETO DEL CONTRATO	Nº CONTRATO	FECHA DEL CONTRATO ⁶²	FECHA DE RECEPCIÓN DE LA OBRA	EXPERIENCIA PROVENIENTE ⁶³ DE:	MONEDA	IMPORTE ⁶⁴	TIPO DE CAMBIO VENTA ⁶⁵	MONTO FACTURADO ACUMULADO ⁶⁶
1										
2										
3										
4										
5										

⁶² Se refiere a la fecha de suscripción del contrato.

⁶³ Si el titular de la experiencia no es el postor, consignar si dicha experiencia corresponde a la matriz en caso que el postor sea sucursal, o fue transmitida por reorganización societaria, debiendo acompañar la documentación sustentatoria correspondiente. Al respecto, según la Opinión N° 216-2017/DTN “Considerando que la sociedad matriz y la sucursal constituyen la misma persona jurídica, la sucursal puede acreditar como suya la experiencia de su matriz”. Del mismo modo, según lo previsto en la Opinión N° 010-2013/DTN, “... en una operación de reorganización societaria que comprende tanto una fusión como una escisión, la sociedad resultante podrá acreditar como suya la experiencia de la sociedad incorporada o absorbida, que se extingue producto de la fusión; asimismo, si en virtud de la escisión se transfiere un bloque patrimonial consistente en una línea de negocio completa, la sociedad resultante podrá acreditar como suya la experiencia de la sociedad escindida, correspondiente a la línea de negocio transmitida. De esta manera, la sociedad resultante podrá emplear la experiencia transmitida, como consecuencia de la reorganización societaria antes descrita, en los futuros procesos de selección en los que participe”.

⁶⁴ Se refiere al monto del contrato ejecutado incluido adicionales y reducciones, de ser el caso.

⁶⁵ El tipo de cambio venta debe corresponder al publicado por la SBS correspondiente a la fecha de suscripción del contrato.

⁶⁶ Consignar en la moneda establecida para el valor referencial.

Nº	CLIENTE	OBJETO DEL CONTRATO	Nº CONTRATO	FECHA DEL CONTRATO ⁶²	FECHA DE RECEPCIÓN DE LA OBRA	EXPERIENCIA PROVENIENTE ⁶³ DE:	MONEDA	IMPORTE ⁶⁴	TIPO DE CAMBIO VENTA ⁶⁵	MONTO FACTURADO ACUMULADO ⁶⁶
6										
7										
8										
9										
10										
TOTAL										

[CONSIGNAR CIUDAD Y FECHA]

.....
Firma, Nombres y Apellidos del postor o
Representante legal o común, según corresponda

Nota para la Entidad

En el caso de procedimientos por relación de ítems cuando el monto del valor referencial de algún ítem corresponda al monto establecido por la Ley de Presupuesto del Sector Público para la Adjudicación Simplificada, se incluye el siguiente anexo:

Esta nota deberá ser eliminada una vez culminada la elaboración de las bases

ANEXO N° 11

SOLICITUD DE BONIFICACIÓN DEL CINCO POR CIENTO (5%) POR TENER LA CONDICIÓN DE MICRO Y PEQUEÑA EMPRESA

ITEM [CONSIGNAR EL N° DEL ÍTEM O ÍTEMS CUYO VALOR REFERENCIAL CORRESPONDE AL MONTO ESTABLECIDO POR LA LEY DE PRESUPUESTO DEL SECTOR PÚBLICO PARA LA ADJUDICACIÓN SIMPLIFICADA]

Señores

COMITÉ DE SELECCIÓN

ADJUDICACIÓN SIMPLIFICADA N° [CONSIGNAR NOMENCLATURA DEL PROCEDIMIENTO]

Presente.-

Mediante el presente el suscrito, postor y/o Representante legal de [CONSIGNAR EN CASO DE SER PERSONA JURÍDICA], solicito la asignación de la bonificación del cinco por ciento (5%) sobre el puntaje total obtenido, debido a que mi representada cuenta con la condición de micro y pequeña empresa.

[CONSIGNAR CIUDAD Y FECHA]

.....
**Firma, Nombres y Apellidos del postor o
Representante legal o común, según corresponda**

Importante

- Para asignar la bonificación, el comité de selección verifica la página web del Ministerio de Trabajo y Promoción del Empleo en la sección consulta de empresas acreditadas en el REMYPE en el link <http://www2.trabajo.gob.pe/servicios-en-linea-2-2/>.
- Para que un consorcio pueda acceder a la bonificación, cada uno de sus integrantes debe cumplir con la condición de micro y pequeña empresa.

ANEXO N° 12

**AUTORIZACIÓN DE NOTIFICACIÓN DE LA DECISIÓN DE LA ENTIDAD SOBRE LA
SOLICITUD DE AMPLIACIÓN DE PLAZO MEDIANTE MEDIOS ELECTRÓNICOS DE
COMUNICACIÓN**

(DOCUMENTO A PRESENTAR EN EL PERFECCIONAMIENTO DEL CONTRATO)

Señores

COMITÉ DE SELECCIÓN

ADJUDICACIÓN SIMPLIFICADA N° [CONSIGNAR NOMENCLATURA DEL PROCEDIMIENTO]

Presente.-

El que se suscribe, [.....], postor adjudicado y/o Representante Legal de [CONSIGNAR EN CASO DE SER PERSONA JURÍDICA], identificado con [CONSIGNAR TIPO DE DOCUMENTO DE IDENTIDAD] N° [CONSIGNAR NÚMERO DE DOCUMENTO DE IDENTIDAD], autorizo que durante la ejecución del contrato se me notifique al correo electrónico [INDICAR EL CORREO ELECTRÓNICO] lo siguiente:

- ✓ Notificación de la decisión de la Entidad respecto a la solicitud de ampliación de plazo.

[CONSIGNAR CIUDAD Y FECHA]

.....
**Firma, Nombres y Apellidos del postor o
Representante legal o común, según
corresponda**

Importante

La notificación de la decisión de la Entidad respecto a la solicitud de ampliación de plazo se efectúa por medios electrónicos de comunicación, siempre que se cuente con la autorización correspondiente y sea posible obtener un acuse de recibo a través del mecanismo utilizado.