

# **BASES INTEGRADAS DE ADJUDICACIÓN SIMPLIFICADA PARA LA CONTRATACIÓN DE LA EJECUCIÓN DE OBRAS**

*Aprobado mediante Directiva N°001-2019-OSCE/CD*



**SUB DIRECCIÓN DE NORMATIVIDAD – DIRECCIÓN TÉCNICO NORMATIVA**  
**ORGANISMO SUPERVISOR DE LAS CONTRATACIONES DEL ESTADO - OSCE**

**SIMBOLOGÍA UTILIZADA:**

N°	Símbolo	Descripción
1	[ABC] / [.....]	La información solicitada dentro de los corchetes sombreados debe ser completada por la Entidad durante la elaboración de las bases.
2	[ABC] / [.....]	Es una indicación, o información que deberá ser completada por la Entidad con posterioridad al otorgamiento de la buena pro para el caso específico de la elaboración de la PROFORMA DEL CONTRATO; o por los proveedores, en el caso de los ANEXOS de la oferta.
3	<div>Importante</div> <ul style="list-style-type: none"> <li>• Abc</li> </ul>	Se refiere a consideraciones importantes a tener en cuenta por el órgano encargado de las contrataciones o comité de selección, según corresponda, y por los proveedores.
4	<div>Advertencia</div> <ul style="list-style-type: none"> <li>• Abc</li> </ul>	Se refiere a advertencias a tener en cuenta por el órgano encargado de las contrataciones o comité de selección, según corresponda, y por los proveedores.
5	<div>Importante para la Entidad</div> <ul style="list-style-type: none"> <li>• Xyz</li> </ul>	Se refiere a consideraciones importantes a tener en cuenta por el órgano encargado de las contrataciones o comité de selección, según corresponda, y deben ser eliminadas una vez culminada la elaboración de las bases.

**CARACTERÍSTICAS DEL DOCUMENTO:**

Las bases estándar deben ser elaboradas en formato WORD, y deben tener las siguientes características:

N°	Características	Parámetros
1	Márgenes	Superior : 2.5 cm      Inferior: 2.5 cm Izquierda: 2.5 cm      Derecha: 2.5 cm
2	Fuente	Arial
3	Estilo de Fuente	Normal: Para el contenido en general Cursiva: Para el encabezado y pie de página Para las Consideraciones importantes (Ítem 3 del cuadro anterior)
4	Color de Fuente	Automático: Para el contenido en general Azul : Para las Consideraciones importantes (Ítem 3 del cuadro anterior)
5	Tamaño de Letra	16 : Para las dos primeras hojas de las Secciones General y Específica 11 : Para el nombre de los Capítulos. 10 : Para el cuerpo del documento en general 9 : Para el encabezado y pie de página Para el contenido de los cuadros, pudiendo variar, según la necesidad 8 : Para las Notas al pie
6	Alineación	Justificada: Para el contenido en general y notas al pie. Centrada : Para la primera página, los títulos de las Secciones y nombres de los Capítulos)
7	Interlineado	Sencillo
8	Espaciado	Anterior : 0 Posterior : 0
9	Subrayado	Para los nombres de las Secciones y para resaltar o hacer hincapié en algún concepto

**INSTRUCCIONES DE USO:**

- Una vez registrada la información solicitada dentro de los corchetes sombreados en gris, el texto deberá quedar en letra tamaño 10, con estilo normal, sin formato de negrita y sin sombread.
- La nota **IMPORTANTE** no puede ser modificada ni eliminada en la Sección General. En el caso de la Sección Específica debe seguirse la instrucción que se indica en dicha nota.

Elaboradas en enero de 2019

Modificadas en marzo 2019, junio 2019, diciembre 2019, julio 2020, julio y diciembre de 2021, setiembre y octubre 2022





## **BASES INTEGRADAS DE ADJUDICACIÓN SIMPLIFICADA PARA LA CONTRATACIÓN DE LA EJECUCIÓN DE OBRAS<sup>1</sup>**



### **ADJUDICACIÓN SIMPLIFICADA N° 14-2025-CS/MPP PRIMERA CONVOCATORIA**

### **BASES INTEGRADAS**

### **CONTRATACIÓN DE LA EJECUCIÓN DE LA OBRA**

*MEJORAMIENTO Y AMPLIACIÓN DEL SISTEMA INTEGRAL DE  
SANEAMIENTO BÁSICO INTEGRAL EN LOS SECTORES DE QUICO  
CHICO, AYCHAMPITA Y QUICO GRANDE, C.C DE QUICO,  
DISTRITO DE PAUCARTAMBO - PROVINCIA DE PAUCARTAMBO -  
DEPARTAMENTO DE CUSCO*

**JUNIO - 2025**

<sup>1</sup> Estas bases se utilizarán para la contratación de la ejecución de obras. Para tal efecto, se deberá tener en cuenta la siguiente definición:

**Obra:** Construcción, reconstrucción, rehabilitación, remodelación, mejoramiento, demolición, renovación, ampliación y habilitación de bienes inmuebles, tales como edificaciones, estructuras, excavaciones, perforaciones, carreteras, puentes, entre otros, que requieren dirección técnica, expediente técnico, mano de obra, materiales y/o equipos.



## DEBER DE COLABORACIÓN

La Entidad y todo proveedor que se someta a las presentes Bases, sea como participante, postor y/o contratista, deben conducir su actuación conforme a los principios previstos en la Ley de Contrataciones del Estado.

En este contexto, se encuentran obligados a prestar su colaboración al OSCE y a la Secretaría Técnica de la Comisión de Defensa de la Libre Competencia del INDECOPI, en todo momento según corresponda a sus competencias, a fin de comunicar presuntos casos de fraude, colusión y corrupción por parte de los funcionarios y servidores de la Entidad, así como los proveedores y demás actores que participan en el proceso de contratación.

De igual forma, deben poner en conocimiento del OSCE y a la Secretaría Técnica de la Comisión de Defensa de la Libre Competencia del INDECOPI los indicios de conductas anticompetitivas que se presenten durante el proceso de contratación, en los términos del Decreto Legislativo N° 1034, "Ley de Represión de Conductas Anticompetitivas", o norma que la sustituya, así como las demás normas de la materia.

La Entidad y todo proveedor que se someta a las presentes Bases, sea como participante, postor y/o contratista del proceso de contratación deben permitir al OSCE o a la Secretaría Técnica de la Comisión de Defensa de la Libre Competencia del INDECOPI el acceso a la información referida a las contrataciones del Estado que sea requerida, prestar testimonio o absolución de posiciones que se requieran, entre otras formas de colaboración.



## **SECCIÓN GENERAL**

### **DISPOSICIONES COMUNES DEL PROCEDIMIENTO DE SELECCIÓN**

(ESTA SECCIÓN NO DEBE SER MODIFICADA EN NINGÚN EXTREMO, BAJO SANCIÓN DE NULIDAD)



## CAPÍTULO I ETAPAS DEL PROCEDIMIENTO DE SELECCIÓN

### 1.1. REFERENCIAS

Cuando en el presente documento se mencione la palabra Ley, se entiende que se está haciendo referencia a la Ley N° 30225, Ley de Contrataciones del Estado, y cuando se mencione la palabra Reglamento, se entiende que se está haciendo referencia al Reglamento de la Ley de Contrataciones del Estado aprobado por Decreto Supremo N° 344-2018-EF.

Las referidas normas incluyen sus respectivas modificaciones, de ser el caso.

### 1.2. CONVOCATORIA

Se realiza a través de su publicación en el SEACE de conformidad con lo señalado en el artículo 54 del Reglamento, en la fecha señalada en el calendario del procedimiento de selección, debiendo adjuntar las bases.

### 1.3. REGISTRO DE PARTICIPANTES

El registro de participantes se realiza conforme al artículo 55 del Reglamento. En el caso de un consorcio, basta que se registre uno (1) de sus integrantes.

#### Importante

- *Para registrarse como participante en un procedimiento de selección convocado por las Entidades del Estado Peruano, es necesario que los proveedores cuenten con inscripción vigente y estar habilitados ante el Registro Nacional de Proveedores (RNP) que administra el Organismo Supervisor de las Contrataciones del Estado (OSCE). Para obtener mayor información, se puede ingresar a la siguiente dirección electrónica: [www.rnp.gob.pe](http://www.rnp.gob.pe).*
- *Los proveedores que deseen registrar su participación deben ingresar al SEACE utilizando su Certificado SEACE (usuario y contraseña). Asimismo, deben observar las instrucciones señaladas en el documento de orientación "Guía para el registro de participantes electrónico" publicado en <https://www2.seace.gob.pe/>.*
- *En caso los proveedores no cuenten con inscripción vigente en el RNP y/o se encuentren inhabilitados o suspendidos para ser participantes, postores y/o contratistas, el SEACE restringirá su registro, quedando a potestad de estos intentar nuevamente registrar su participación en el procedimiento de selección en cualquier otro momento, dentro del plazo establecido para dicha etapa, siempre que haya obtenido la vigencia de su inscripción o quedado sin efecto la sanción que le impuso el Tribunal de Contrataciones del Estado.*

### 1.4. FORMULACIÓN DE CONSULTAS Y OBSERVACIONES A LAS BASES

La formulación de consultas y observaciones a las bases se efectúa de conformidad con lo establecido en los numerales 72.1 y 72.2 del artículo 72 del Reglamento, así como el literal a) del artículo 89 del Reglamento.

#### Importante

*No pueden formularse consultas ni observaciones respecto del contenido de una ficha de homologación aprobada. Las consultas y observaciones que se formulen sobre el particular, se tienen como no presentadas.*



### 1.5. ABSOLUCIÓN DE CONSULTAS, OBSERVACIONES E INTEGRACIÓN DE BASES

La absolución de consultas, observaciones e integración de las bases se realizan conforme a las disposiciones previstas en el numeral 72.4 y el literal a) del artículo 89 del Reglamento.

#### Importante

- *No se absolverán consultas y observaciones a las bases que se presenten en forma física.*
- *Cuando exista divergencia entre lo indicado en el pliego de absolución de consultas y observaciones y la integración de bases, prevalece lo absuelto en el referido pliego; sin perjuicio, del deslinde de responsabilidades correspondiente.*

### 1.6. FORMA DE PRESENTACIÓN DE OFERTAS

Las ofertas se presentan conforme lo establecido en el artículo 59 y en el artículo 90 del Reglamento.

Las declaraciones juradas, formatos o formularios previstos en las bases que conforman la oferta deben estar debidamente firmados por el postor (firma manuscrita o digital, según la Ley N° 27269, Ley de Firmas y Certificados Digitales<sup>2</sup>). Los demás documentos deben ser visados por el postor. En el caso de persona jurídica, por su representante legal, apoderado o mandatario designado para dicho fin y, en el caso de persona natural, por este o su apoderado. No se acepta el pegado de la imagen de una firma o visto. Las ofertas se presentan foliadas.

#### Importante

- *Los formularios electrónicos que se encuentran en el SEACE y que los proveedores deben llenar para presentar sus ofertas, tienen carácter de declaración jurada.*
- *En caso la información contenida en los documentos escaneados que conforman la oferta no coincida con lo declarado a través del SEACE, prevalece la información declarada en los documentos escaneados.*
- *No se tomarán en cuenta las ofertas que se presenten en físico a la Entidad.*

### 1.7. PRESENTACIÓN Y APERTURA DE OFERTAS

El participante presentará su oferta de manera electrónica a través del SEACE, desde las 00:01 horas hasta las 23:59 horas del día establecido para el efecto en el cronograma del procedimiento; adjuntando el archivo digitalizado que contenga los documentos que conforman la oferta de acuerdo a lo requerido en las bases.

El participante debe verificar antes de su envío, bajo su responsabilidad, que el archivo pueda ser descargado y su contenido sea legible.

#### Importante

*Los integrantes de un consorcio no pueden presentar ofertas individuales ni conformar más de un consorcio en un procedimiento de selección, o en un determinado ítem cuando se trate de procedimientos de selección según relación de ítems.*

En la apertura electrónica de la oferta, el órgano encargado de las contrataciones o comité de selección, según corresponda, verifica la presentación de lo exigido en la sección específica de

<sup>2</sup> Para mayor información sobre la normativa de firmas y certificados digitales ingresar a: <https://www.indecopi.gob.pe/web/firmas-digitales/firmar-y-certificados-digitales>



las bases de conformidad con el numeral 73.2 del artículo 73 del Reglamento. De no cumplir con lo requerido, la oferta se considera no admitida.

Asimismo, el órgano encargado de las contrataciones o comité de selección, según corresponda, declara no admitidas las ofertas que se encuentran por debajo del noventa por ciento (90%) del valor referencial o que excedan en más del diez por ciento (10%) del valor referencial.

### 1.8. EVALUACIÓN DE LAS OFERTAS

La evaluación consiste en la aplicación de los factores de evaluación previstos en el Capítulo IV de la sección específica de las bases a las ofertas admitidas, con el objeto de determinar la oferta con el mejor puntaje y el orden de prelación de las ofertas.

Para determinar la oferta con el mejor puntaje, se toma en cuenta lo indicado en el numeral 74.2 del artículo 74 del Reglamento.

En el supuesto de que dos (2) o más ofertas empaten, la determinación del orden de prelación de las ofertas empatadas se efectúa siguiendo estrictamente el orden establecido en el numeral 91.1 del artículo 91 del Reglamento.

El desempate mediante sorteo se realiza de manera electrónica a través del SEACE.

#### Importante

*En el caso de contratación de obras que se ejecuten fuera de la provincia de Lima y Callao, cuyo valor referencial no supere los novecientos mil Soles (S/ 900,000.00), a solicitud del postor se asigna una bonificación equivalente al diez por ciento (10%) sobre el puntaje total obtenido por los postores con domicilio en la provincia donde se ejecuta la obra, o en las provincias colindantes, sean o no pertenecientes al mismo departamento o región. El domicilio es el consignado en la constancia de inscripción ante el RNP<sup>3</sup>. Lo mismo aplica en el caso de procedimientos de selección por relación de ítems, cuando algún ítem no supera el monto señalado anteriormente.*

### 1.9. CALIFICACIÓN DE OFERTAS

Luego de culminada la evaluación, el órgano encargado de las contrataciones o comité de selección, según corresponda califica a los postores que obtuvieron el primer, segundo, tercer y cuarto lugar, según el orden de prelación, verificando que cumplan con los requisitos de calificación detallados en el numeral 3.2 del Capítulo III de la sección específica de las bases. La oferta del postor que no cumpla con los requisitos de calificación es descalificada.

Si alguno de los cuatro (4) postores no cumple con los requisitos de calificación, se aplica lo establecido en los numerales 75.2 y 75.3 del artículo 75 del Reglamento.

### 1.10. SUBSANACIÓN DE LAS OFERTAS

La subsanación de las ofertas se sujeta a lo establecido en el artículo 60 del Reglamento. La corrección aritmética a la que hace referencia el numeral 60.4 de dicho artículo procede para la ejecución de obras a suma alzada.

El plazo que se otorgue para la subsanación no puede ser inferior a un (1) día hábil.

La solicitud de subsanación se realiza de manera electrónica a través del SEACE y será remitida al correo electrónico consignado por el postor al momento de realizar su inscripción en el RNP, siendo su responsabilidad el permanente seguimiento de las notificaciones a dicho

<sup>3</sup> La constancia de inscripción electrónica se visualizará en el portal web del Registro Nacional de Proveedores: [www.mpp.gob.pe](http://www.mpp.gob.pe)



correo. La notificación de la solicitud se entiende efectuada el día de su envío al correo electrónico.

La presentación de las subsanaciones se realiza a través del SEACE. No se tomará en cuenta la subsanación que se presente en físico a la Entidad.

#### 1.11. RECHAZO DE LAS OFERTAS

Previo al otorgamiento de la buena pro, el comité de selección revisa las ofertas económicas que cumplen los requisitos de calificación, de conformidad con lo establecido para el rechazo de ofertas, previsto en el artículo 68 del Reglamento, de ser el caso.

De rechazarse alguna de las ofertas calificadas, el órgano encargado de las contrataciones o comité de selección, según corresponda, revisa el cumplimiento de los requisitos de calificación de los postores que siguen en el orden de prelación, en caso las hubiere.

#### 1.12. OTORGAMIENTO DE LA BUENA PRO

Definida la oferta ganadora, el órgano encargado de las contrataciones o comité de selección, según corresponda, otorga la buena pro, mediante su publicación en el SEACE, incluyendo el cuadro comparativo y las actas debidamente motivadas de los resultados de la admisión, no admisión, evaluación, calificación, descalificación, rechazo y el otorgamiento de la buena pro.

#### 1.13. CONSENTIMIENTO DE LA BUENA PRO

Cuando se hayan presentado dos (2) o más ofertas, el consentimiento de la buena pro se produce a los cinco (5) días hábiles siguientes de la notificación de su otorgamiento, sin que los postores hayan ejercido el derecho de interponer el recurso de apelación.

En caso que se haya presentado una sola oferta, el consentimiento de la buena pro se produce el mismo día de la notificación de su otorgamiento.

El consentimiento del otorgamiento de la buena pro se publica en el SEACE al día hábil siguiente de producido.

##### **Importante**

*Una vez consentido el otorgamiento de la buena pro, el órgano encargado de las contrataciones o el órgano de la Entidad al que se haya asignado tal función realiza la verificación de la oferta presentada por el postor ganador de la buena pro conforme lo establecido en el numeral 64.6 del artículo 64 del Reglamento.*



## CAPÍTULO II SOLUCIÓN DE CONTROVERSIAS DURANTE EL PROCEDIMIENTO DE SELECCIÓN

### 2.1. RECURSO DE APELACIÓN

A través del recurso de apelación se pueden impugnar los actos dictados durante el desarrollo del procedimiento de selección hasta antes del perfeccionamiento del contrato.

El recurso de apelación se presenta ante la Entidad convocante, y es conocido y resuelto por su Titular, cuando el valor referencial sea igual o menor a cincuenta (50) UIT. Cuando el valor referencial sea mayor a dicho monto, el recurso de apelación se presenta ante y es resuelto por el Tribunal de Contrataciones del Estado.

En los procedimientos de selección según relación de ítems, el valor referencial total del procedimiento determina ante quién se presenta el recurso de apelación.

Los actos que declaren la nulidad de oficio, la cancelación del procedimiento de selección y otros actos emitidos por el Titular de la Entidad que afecten la continuidad de este, se impugnan ante el Tribunal de Contrataciones del Estado.

#### Importante

- *Una vez otorgada la buena pro, el órgano encargado de las contrataciones o comité de selección, según corresponda, está en la obligación de permitir el acceso de los participantes y postores al expediente de contratación, salvo la información calificada como secreta, confidencial o reservada por la normativa de la materia, a más tardar dentro del día siguiente de haberse solicitado por escrito.*

*Luego de otorgada la buena pro no se da a conocer las ofertas cuyos requisitos de calificación no fueron analizados y revisados por el órgano encargado de las contrataciones o comité de selección, según corresponda.*

- *A efectos de recoger la información de su interés, los postores pueden valerse de distintos medios, tales como: (i) la lectura y/o toma de apuntes, (ii) la captura y almacenamiento de imágenes, e incluso (iii) pueden solicitar copia de la documentación obrante en el expediente, siendo que, en este último caso, la Entidad deberá entregar dicha documentación en el menor tiempo posible, previo pago por tal concepto.*
- *El recurso de apelación se presenta ante la Mesa de Partes del Tribunal o ante las oficinas desconcentradas del OSCE o en la Unidad de Trámite Documentario de la Entidad, según corresponda.*

### 2.2. PLAZOS DE INTERPOSICIÓN DEL RECURSO DE APELACIÓN

La apelación contra el otorgamiento de la buena pro o contra los actos dictados con anterioridad a ella se interpone dentro de los cinco (5) días hábiles siguientes de haberse notificado el otorgamiento de la buena pro.

La apelación contra los actos dictados con posterioridad al otorgamiento de la buena pro, contra la declaración de nulidad, cancelación y declaratoria de desierto del procedimiento, se interpone dentro de los cinco (5) días hábiles siguientes de haberse tomado conocimiento del acto que se desea impugnar.





### CAPÍTULO III DEL CONTRATO

#### 3.1. PERFECCIONAMIENTO DEL CONTRATO

Los plazos y el procedimiento para perfeccionar el contrato se realizan conforme a lo indicado en el artículo 141 del Reglamento.

Para perfeccionar el contrato, el postor ganador de la buena pro debe presentar los documentos señalados en los artículos 139 y 175 del Reglamento, así como los previstos en la sección específica de las bases.

#### 3.2. GARANTÍAS

Las garantías que deben otorgar los postores y/o contratistas, según corresponda, son las de fiel cumplimiento del contrato y por los adelantos.

##### 3.2.1. GARANTÍA DE FIEL CUMPLIMIENTO

Como requisito indispensable para perfeccionar el contrato, el postor ganador debe entregar a la Entidad la garantía de fiel cumplimiento del mismo por una suma equivalente al diez por ciento (10%) del monto del contrato original. Esta se mantiene vigente hasta el consentimiento de la liquidación final.

##### Importante

*En los contratos de ejecución de obras que celebren las Entidades con las micro y pequeñas empresas, estas últimas pueden otorgar como garantía de fiel cumplimiento el diez por ciento (10%) del monto del contrato original, porcentaje que es retenido por la Entidad durante la primera mitad del número total de pagos a realizarse, de forma prorrateada en cada pago, con cargo a ser devuelto a la finalización del mismo, conforme lo establece el artículo 149 del Reglamento, siempre que:*

- a) El procedimiento de selección original del cual derive el contrato a suscribirse sea una Adjudicación Simplificada.*
- b) El plazo de ejecución de la obra sea igual o mayor a sesenta (60) días calendario; y,*
- c) El pago a favor del contratista considere, al menos, dos (2) valorizaciones periódicas, en función del avance de obra.*

##### 3.2.2. GARANTÍA DE FIEL CUMPLIMIENTO POR PRESTACIONES ACCESORIAS

En las contrataciones que conllevan la ejecución de prestaciones accesorias, tales como mantenimiento, reparación o actividades afines, se otorga una garantía adicional por una suma equivalente al diez por ciento (10%) del monto del contrato de la prestación accesorio, la misma que debe ser renovada periódicamente hasta el cumplimiento total de las obligaciones garantizadas.

##### 3.2.3. GARANTÍA POR ADELANTO

En caso se haya previsto en la sección específica de las bases la entrega de adelantos, el contratista debe presentar una garantía emitida por idéntico monto conforme a lo estipulado en el artículo 153 del Reglamento.

#### 3.3. REQUISITOS DE LAS GARANTÍAS

Las garantías que se presenten deben ser incondicionales, solidarias, irrevocables y de



realización automática en el país, al solo requerimiento de la Entidad. Asimismo, deben ser emitidas por empresas que se encuentren bajo la supervisión directa de la Superintendencia de Banca, Seguros y Administradoras Privadas de Fondos de Pensiones, y que cuenten con clasificación de riesgo B o superior. Asimismo, deben estar autorizadas para emitir garantías; o estar consideradas en la última lista de bancos extranjeros de primera categoría que periódicamente publica el Banco Central de Reserva del Perú.

#### **Importante**

*Corresponde a la Entidad verificar que las garantías presentadas por el postor ganador de la buena pro y/o contratista cumplan con los requisitos y condiciones necesarios para su aceptación y eventual ejecución; sin perjuicio de la determinación de las responsabilidades funcionales que correspondan.*

#### **Advertencia**

*Los funcionarios de las Entidades no deben aceptar garantías emitidas bajo condiciones distintas a las establecidas en el presente numeral, debiendo tener en cuenta lo siguiente:*

- 1. La clasificadora de riesgo que asigna la clasificación a la empresa que emite la garantía debe encontrarse listada en el portal web de la SBS (<http://www.sbs.gob.pe/sistema-financiero/clasificadoras-de-riesgo>).*
- 2. Se debe identificar en la página web de la clasificadora de riesgo respectiva, cuál es la clasificación vigente de la empresa que emite la garantía, considerando la vigencia a la fecha de emisión de la garantía.*
- 3. Para fines de lo establecido en el artículo 148 del Reglamento, la clasificación de riesgo B, incluye las clasificaciones B+ y B.*
- 4. Si la empresa que otorga la garantía cuenta con más de una clasificación de riesgo emitida por distintas empresas listadas en el portal web de la SBS, bastará que en una de ellas cumpla con la clasificación mínima establecida en el Reglamento.*

*En caso exista alguna duda sobre la clasificación de riesgo asignada a la empresa emisora de la garantía, se deberá consultar a la clasificadora de riesgos respectiva.*

*De otro lado, además de cumplir con el requisito referido a la clasificación de riesgo, a efectos de verificar si la empresa emisora se encuentra autorizada por la SBS para emitir garantías, debe revisarse el portal web de dicha Entidad (<http://www.sbs.gob.pe/sistema-financiero/relacion-de-empresas-que-se-encuentran-autorizadas-a-emitar-cartas-fianza>).*

*Los funcionarios competentes deben verificar la autenticidad de la garantía a través de los mecanismos establecidos (consulta web, teléfono u otros) por la empresa emisora.*

### **3.4. EJECUCIÓN DE GARANTÍAS**

La Entidad puede solicitar la ejecución de las garantías conforme a los supuestos contemplados en el artículo 155 del Reglamento.

### **3.5. ADELANTOS**

La Entidad puede establecer la entrega de adelantos directos y adelantos para materiales e insumos, y en el caso de contratos bajo la modalidad llave en mano, para equipamiento y mobiliario, de conformidad con el artículo 180 del Reglamento, siempre que ello haya sido previsto en la sección específica de las bases.

### **3.6. VALORIZACIONES**

Las valorizaciones son la cuantificación económica de un avance físico en la ejecución de la obra, realizada en un período determinado, tienen el carácter de pagos a cuenta y son elaboradas



el último día de cada período previsto en la sección específica de las bases, por el inspector o supervisor, según corresponda y el contratista.

En caso se haya suscrito contrato con un consorcio, el pago de las valorizaciones se realizará a quien se indique en el contrato de consorcio.

#### **Advertencia**

*En caso de retraso en los pagos a cuenta o pago final por parte de la Entidad, salvo que se deba a caso fortuito o fuerza mayor, esta reconoce al contratista los intereses legales correspondientes, de conformidad con el artículo 39 de la Ley y los artículos 1244, 1245 y 1246 del Código Civil, debiendo repetir contra los responsables de la demora injustificada.*

### **3.7. REAJUSTES**

Los reajustes se calculan conforme lo indicado en el numeral 38.3 del artículo 38 y el artículo 195 del Reglamento.

#### **Importante**

*Tanto la elaboración como la aplicación de las fórmulas polinómicas se sujetan a lo dispuesto en el Decreto Supremo N° 011-79-VC y sus modificatorias, ampliatorias y complementarias.*

### **3.8. PENALIDADES**

#### **3.8.1. PENALIDAD POR MORA EN LA EJECUCIÓN DE LA PRESTACIÓN**

En caso de retraso injustificado del contratista en la ejecución de las prestaciones objeto del contrato, la Entidad le aplica automáticamente una penalidad por mora por cada día de atraso, de conformidad con el artículo 162 del Reglamento.

#### **3.8.2. OTRAS PENALIDADES**

La Entidad puede establecer penalidades distintas a la mencionada en el numeral precedente, según lo previsto en el artículo 163 del Reglamento y lo indicado en la sección específica de las bases.

Estos dos tipos de penalidades se calculan en forma independiente y pueden alcanzar cada una un monto máximo equivalente al diez por ciento (10%) del monto del contrato vigente, o de ser el caso, del ítem que debió ejecutarse.

### **3.9. INCUMPLIMIENTO DEL CONTRATO**

Las causales para la resolución del contrato, serán aplicadas de conformidad con el artículo 36 de la Ley y 164 del Reglamento.

### **3.10. DISPOSICIONES FINALES**

Todos los demás aspectos del presente procedimiento no contemplados en las bases se regirán supletoriamente por la Ley y su Reglamento, así como por las disposiciones legales vigentes.



## **SECCIÓN ESPECÍFICA**

### **CONDICIONES ESPECIALES DEL PROCEDIMIENTO DE SELECCIÓN**

(EN ESTA SECCIÓN LA ENTIDAD DEBERÁ COMPLETAR LA INFORMACIÓN EXIGIDA, DE ACUERDO A LAS INSTRUCCIONES INDICADAS)



## CAPÍTULO I GENERALIDADES

### 1.1. ENTIDAD CONVOCANTE

Nombre : MUNICIPALIDAD PROVINCIAL DE PAUCARTAMBO  
RUC N° : 20200557159  
Domicilio legal : Plaza de Armas N° 124 Distrito de Paucartambo, Provincia de Paucartambo, Región Cusco.  
Correo electrónico : logistica23@munipaucartambocusco.gob.pe

### 1.2. OBJETO DE LA CONVOCATORIA

El presente procedimiento de selección tiene por objeto la contratación de la ejecución de la obra MEJORAMIENTO Y AMPLIACIÓN DEL SISTEMA INTEGRAL DE SANEAMIENTO BÁSICO INTEGRAL EN LOS SECTORES DE QUICO CHICO, AYCHAMPITA Y QUICO GRANDE, C.C DE QUICO, DISTRITO DE PAUCARTAMBO - PROVINCIA DE PAUCARTAMBO - DEPARTAMENTO DE CUSCO.

### 1.3. VALOR REFERENCIAL<sup>4</sup>

El valor referencial asciende a **S/4,429,754.64 (Cuatro Millones Cuatrocientos Veintinueve Mil Setecientos Cincuenta y Cuatro con 64/100 soles)**, incluidos los impuestos de Ley y cualquier otro concepto que incida en el costo total de la ejecución de la obra. El valor referencial ha sido calculado al mes de **ENERO 2025**.

Valor Referencial (VR)	Límites <sup>5</sup>	
	Inferior	Superior
S/ 4,429,754.64	S/ 3,986,779.18	S/ 4,872,730.10

#### Importante

- El precio de las ofertas no puede exceder los límites del valor referencial de conformidad con el numeral 28.2 del artículo 28 de la Ley.

### 1.4. EXPEDIENTE DE CONTRATACIÓN

Documento y fecha de aprobación del expediente de contratación : R.G.M N° 52-2025-OS-GM-MPP/DCA de fecha 15-04-2025  
Documento y fecha de aprobación del expediente técnico : R.G.M N° 328-2021-GM/MPP-C de fecha 28-12-2021  
Documento y fecha de actualización del expediente técnico, de corresponder : R.G.M N° 16-2025-GM.MPP/C de fecha 17-01-2025

<sup>4</sup> El monto del valor referencial indicado en esta sección de las bases no debe diferir del monto del valor referencial consignado en la ficha del procedimiento en el SEACE. No obstante, de existir contradicción entre estos montos, primará el monto del valor referencial indicado en las bases aprobadas.

<sup>5</sup> De acuerdo a lo señalado en el artículo 48 del Reglamento, estos límites se calculan considerando dos (2) decimales. Para ello, si el límite inferior tiene más de dos (2) decimales, se aumenta en un dígito el valor del segundo decimal; en el caso del límite superior, se considera el valor del segundo decimal sin efectuar el redondeo.



Tipo y número del procedimiento de selección que se convocó para la elaboración del expediente técnico, de corresponder : CONTRATACION MENOR A 8UIT

#### 1.5. FUENTE DE FINANCIAMIENTO

RECURSOS DETERMINADOS

##### Importante

*La fuente de financiamiento debe corresponder a aquella prevista en la Ley de Equilibrio Financiero del Presupuesto del Sector Público del año fiscal en el cual se convoca el procedimiento de selección.*

#### 1.6. SISTEMA DE CONTRATACIÓN

El presente procedimiento se rige por el sistema de PRECIOS UNITARIOS, de acuerdo con lo establecido en el expediente de contratación respectivo.

#### 1.7. MODALIDAD DE EJECUCIÓN

NO CORRESPONDE

#### 1.8. ALCANCES DEL REQUERIMIENTO

El alcance de la ejecución de la obra está definido en el Capítulo III de la presente sección de las bases.

#### 1.9. PLAZO DE EJECUCIÓN DE LA OBRA

El plazo de ejecución de la obra materia de la presente convocatoria, es de 240 días calendario, en concordancia con lo establecido en el expediente de contratación y en el expediente técnico de obra.

#### 1.10. COSTO DE REPRODUCCIÓN Y ENTREGA DE BASES Y DEL EXPEDIENTE TÉCNICO DE LA OBRA

Los participantes registrados tienen el derecho a recabar las bases y el expediente técnico de la obra en versión impresa o digital, según su elección, para cuyo efecto deben:

Pagar en	: Cuenta N° 0161303399 del Banco de la Nación
Recoger en	: Unidad de Logística y Almacén de la Municipalidad Provincial de Paucartambo, ubicada en la Plaza de Armas N° 124 del Distrito de Paucartambo, Provincia de Paucartambo y Departamento del Cusco, de Lunes a Viernes en el horario de 8:00 a 12:30 y de 14:00 a 17:30 horas
Costo de bases	: Impresa: S/5.00 (Cinco con 00/100 soles)
Costo del expediente técnico	: Impreso: S/ 800.00 (Ochocientos con 00/100 soles) Digital: S/ 20.00 (Veinte con 00/100 soles)

Las bases y el expediente técnico se entregan inmediatamente después de realizado el pago correspondiente. Excepcionalmente, el expediente técnico en versión impresa puede ser entregado dentro del plazo máximo de un (1) día hábil de efectuado el pago.



#### Importante

- *La Entidad debe entregar una constancia o formulario de cargos en donde consta que el participante recibió el expediente técnico completo. Dicha constancia o formulario debe incluir un índice del contenido del expediente técnico y número de folios correspondientes.*
- *El costo de entrega del ejemplar de las bases y del expediente técnico, no puede exceder el costo de su reproducción.*

#### Advertencia

*Las Entidades deben cautelar bajo responsabilidad que la versión impresa y digital del expediente técnico correspondan a la versión original del expediente técnico aprobado.*

### 1.11. ACCESO VIRTUAL AL EXPEDIENTE TÉCNICO DE LA OBRA

El expediente técnico de la obra en versión digital se encuentra publicado en el SEACE, obligatoriamente, desde la fecha de la convocatoria del presente procedimiento de selección.

Adicionalmente, el expediente técnico se encuentra publicado en [EN CASO LA ENTIDAD OPTA POR PUBLICAR EL EXPEDIENTE TÉCNICO EN SU PÁGINA WEB U OTRAS PÁGINAS DE ACCESO LIBRE, INCLUIR EL LINK ESPECÍFICO DONDE SE ENCUENTRA PUBLICADO EL EXPEDIENTE TÉCNICO COMPLETO, DEBIENDO CAUTELAR QUE DICHO LINK SEA EL CORRECTO Y CONTenga LA TOTALIDAD DE LA INFORMACIÓN OBRANTE EN FÍSICO EN EL EXPEDIENTE TÉCNICO], el cual es de acceso libre y gratuito.

### 1.12. BASE LEGAL

- Ley N° 31953 Ley de Presupuesto del Sector Público para el Año Fiscal 2025.
- Ley N° 31954 Ley de Equilibrio Financiero del Presupuesto del Sector Público del año fiscal 2025.
- Decreto Supremo N° 011-79-VC.
- Ley N° 31955 Ley de Endeudamiento del Sector Público para el Año Fiscal 2025.
- Ley N° 28411, Ley General del Sistema Nacional del Presupuesto
- Decreto Supremo N° 082-2019-EF, que aprueba el TÚO de la Ley N° 30225 - Ley de Contrataciones del Estado y Modificatorias.
- Decreto Supremo N° 344-2018-EF, que aprueba el Reglamento de la Ley N° 30225-Ley de Contrataciones del Estado y Modificatorias.
- Directivas y Opiniones del OSCE.
- Resoluciones emitidas por el tribunal de contrataciones del Estado.
- Ley N° 27806, Ley de Transparencia y de Acceso a la Información Pública.
- Ley N.º 27444, Ley del Procedimiento Administrativo General y sus modificatorias.
- Ley N° 29783, Ley de Seguridad y Salud en el Trabajo.
- Decreto Legislativo N° 1486, que establece disposiciones para mejorar y optimizar la ejecución de la inversión pública.
- Directiva N° 001-2022-OSCE/CD – Gestión de las Valorizaciones de Obra.
- Directiva N.º 012-2017-OSCE/CD (v.02) - Gestión de Riesgos en la Planificación de la Ejecución de Obras.
- Ley N° 26572, Ley General de Arbitraje
- Código Civil.

Las referidas normas incluyen sus respectivas modificaciones, de ser el caso.



## CAPÍTULO II DEL PROCEDIMIENTO DE SELECCIÓN

### 2.1. CALENDARIO DEL PROCEDIMIENTO DE SELECCIÓN

Según el cronograma de la ficha de selección de la convocatoria publicada en el SEACE.

#### Importante

*De conformidad con la vigesimosegunda Disposición Complementaria Final del Reglamento, en caso la Entidad (Ministerios y sus organismos públicos, programas o proyectos adscritos) haya difundido el requerimiento a través del SEACE siguiendo el procedimiento establecido en dicha disposición, no procede formular consultas u observaciones al requerimiento.*

### 2.2. CONTENIDO DE LAS OFERTAS

La oferta contendrá, además de un índice de documentos<sup>6</sup>, la siguiente documentación:

#### 2.2.1. Documentación de presentación obligatoria

##### 2.2.1.1. Documentos para la admisión de la oferta

- a) Declaración jurada de datos del postor. (**Anexo N° 1**)
- b) Documento que acredite la representación de quien suscribe la oferta.

En caso de persona jurídica, copia del certificado de vigencia de poder del representante legal, apoderado o mandatario designado para tal efecto.

En caso de persona natural, copia del documento nacional de identidad o documento análogo, o del certificado de vigencia de poder otorgado por persona natural, del apoderado o mandatario, según corresponda.

En el caso de consorcios, este documento debe ser presentado por cada uno de los integrantes del consorcio que suscriba la promesa de consorcio, según corresponda.

#### Advertencia

*De acuerdo con el artículo 4 del Decreto Legislativo N° 1246, las Entidades están prohibidas de exigir a los administrados o usuarios la información que puedan obtener directamente mediante la interoperabilidad a que se refieren los artículos 2 y 3 de dicho Decreto Legislativo. En esa medida, si la Entidad es usuaria de la Plataforma de Interoperabilidad del Estado – PIDE<sup>7</sup> y siempre que el servicio web se encuentre activo en el Catálogo de Servicios de dicha plataforma, no corresponderá exigir el certificado de vigencia de poder y/o documento nacional de identidad.*

- c) Declaración jurada de acuerdo con el literal b) del artículo 52 del Reglamento. (**Anexo N° 2**)
- d) Declaración jurada de cumplimiento del Expediente Técnico, según el numeral 3.1 del Capítulo III de la presente sección. (**Anexo N° 3**)

<sup>6</sup> La omisión del índice no determina la no admisión de la oferta.

<sup>7</sup> Para mayor información de las Entidades usuarias y del Catálogo de Servicios de la Plataforma de Interoperabilidad del Estado – PIDE ingresar al siguiente enlace <https://www.gobiernodigital.gob.pe/interoperabilidad/>





- e) Declaración jurada de plazo de ejecución de la obra. **(Anexo N° 4)**
- f) Promesa de consorcio con firmas legalizadas, de ser el caso, en la que se consigne los integrantes, el representante común, el domicilio común y las obligaciones a las que se compromete cada uno de los integrantes del consorcio, así como el porcentaje equivalente a dichas obligaciones. **(Anexo N° 5)**
- g) El precio de la oferta en SOLES y:
  - ✓ El desagregado de partidas, cuando el procedimiento se haya convocado a suma alzada.
  - ✓ Los precios unitarios, considerando las partidas según lo previsto en el último párrafo del literal b) del artículo 35 del Reglamento.

Asimismo, la oferta incluye el monto de la prestación accesorio, cuando corresponda. **(Anexo N° 6)**

El precio total de la oferta y los subtotales que lo componen deben ser expresados con dos (2) decimales. Los precios unitarios pueden ser expresados con más de dos (2) decimales.

#### Importante

- *El órgano encargado de las contrataciones o comité de selección, según corresponda, no puede incorporar documentos adicionales para la admisión de la oferta a los establecidos en este acápite.*
- *El análisis de precios unitarios y el detalle de los gastos generales fijos y variables de la oferta se presentan para el perfeccionamiento del contrato.*
- *El órgano encargado de las contrataciones o comité de selección, según corresponda, declara no admitidas las ofertas que no se encuentren dentro de los límites del valor referencial previstos en el numeral 28.2 del artículo 28 de la Ley. Asimismo, verifica la presentación de los documentos requeridos. De no cumplir con lo requerido, la oferta se considera no admitida.*

#### 2.2.1.2. Documentos para acreditar los requisitos de calificación

Incorporar en la oferta los documentos que acreditan los “**Requisitos de Calificación**” que se detallan en el numeral 3.2 del Capítulo III de la presente sección de las bases.

#### 2.2.2. Documentación de presentación facultativa:

- a) En el caso de microempresas y pequeñas empresas integradas por personas con discapacidad, o en el caso de consorcios conformados en su totalidad por estas empresas, deben presentar la constancia o certificado con el cual acredite su inscripción en el Registro de Empresas Promocionales para Personas con Discapacidad<sup>8</sup>.
- b) Solicitud de bonificación del cinco por ciento (5%) por tener la condición de micro y pequeña empresa **(Anexo N°11)**.

#### Advertencia

*El órgano encargado de las contrataciones o comité de selección, según corresponda, no podrá exigir al postor la presentación de documentos que no hayan sido indicados en los acápites “Documentos para la admisión de la oferta”, “Requisitos de calificación” y “Factores de evaluación”.*

<sup>8</sup> Dicho documento se tendrá en consideración en caso de empate, conforme a lo previsto en el artículo 91 del Reglamento.



### 2.3. REQUISITOS PARA PERFECCIONAR EL CONTRATO

El postor ganador de la buena pro debe presentar los siguientes documentos para perfeccionar el contrato:

- a) Garantía de fiel cumplimiento del contrato o se permitirá la retención de las valorizaciones de obra de conformidad a lo señalado en el numeral 3.1 del Artículo 3 Retención del monto como medio alternativo para garantizar contratos, de la Ley N° 32077. Ley que establece un medio alternativo de garantías de cumplimiento en los procesos de contratación pública de las MYPE.
- b) **Garantía de fiel cumplimiento por prestaciones accesorias, de ser el caso.**
- c) Contrato de consorcio con firmas legalizadas ante Notario de cada uno de los integrantes, de ser el caso.
- d) Código de cuenta interbancaria (CCI) o, en el caso de proveedores no domiciliados, el número de su cuenta bancaria y la entidad bancaria en el exterior.
- e) Copia de la vigencia del poder del representante legal de la empresa que acredite que cuenta con facultades para perfeccionar el contrato, cuando corresponda.
- f) Copia de DNI del postor en caso de persona natural, o de su representante legal en caso de persona jurídica.

#### Advertencia

*De acuerdo con el artículo 4 del Decreto Legislativo N° 1246, las Entidades están prohibidas de exigir a los administrados o usuarios la información que puedan obtener directamente mediante la interoperabilidad a que se refieren los artículos 2 y 3 de dicho Decreto Legislativo. En esa medida, si la Entidad es usuaria de la Plataforma de Interoperabilidad del Estado – PIDE<sup>9</sup> y siempre que el servicio web se encuentre activo en el Catálogo de Servicios de dicha plataforma, no corresponderá exigir los documentos previstos en los literales e) y f).*

- g) Domicilio para efectos de la notificación durante la ejecución del contrato.
- h) Autorización de notificación de la decisión de la Entidad sobre la solicitud de ampliación de plazo mediante medios electrónicos de comunicación <sup>10</sup>. **(Anexo N°12)**
- i) Constancia de capacidad libre de contratación expedida por el RNP<sup>11</sup>.
- j) Programa de Ejecución de Obra (CPM) el cual presenta la ruta crítica y el calendario de avance de obra valorizado.
- k) Calendario de adquisición de materiales e insumos necesarios para la ejecución de obra, en concordancia con el calendario de avance de obra valorizado. Este calendario se actualiza con cada ampliación de plazo otorgada, en concordancia con el calendario de avance de obra valorizado vigente.
- l) Calendario de utilización de equipo, en caso la naturaleza de la contratación lo requiera.
- m) Memoria en la que se señalen las consideraciones que se han tomado en cuenta para la elaboración de los documentos indicados en los literales k), l) y m).
- n) Análisis de precios unitarios de las partidas y detalle de los gastos generales fijos y variables de la oferta, en caso de obras sujetas a precios unitarios<sup>12</sup>.
- o) Desagregado por partidas que dio origen a la oferta, en caso de obras a suma alzada.
- p) Copia de documentos que sustenten la propiedad, la posesión, el compromiso de compra venta o alquiler u otro documento que acredite la disponibilidad del requisito de calificación equipamiento estratégico. En el caso que el postor ganador sea un consorcio los documentos de acreditación de este requisito pueden estar a nombre del consorcio o de uno de sus integrantes.
- q) Copia de los diplomas que acrediten la formación académica requerida del plantel

<sup>9</sup> Para mayor información de las Entidades usuarias y del Catálogo de Servicios de la Plataforma de Interoperabilidad del Estado – PIDE ingresar al siguiente enlace <https://www.gobiernodigital.gob.pe/interoperabilidad/>

<sup>10</sup> En tanto se implemente la funcionalidad en el SEACE, de conformidad con la Primera Disposición Complementaria Transitoria del Decreto Supremo N° 234-2022-EF.

<sup>11</sup> Este requisito no aplica para procedimientos de contratación directa por la causal de carácter de secreto, secreto militar o por razones de orden interno.

<sup>12</sup> La Entidad puede requerir este documento en caso de obras a suma alzada.



profesional clave, en caso que el grado o título profesional requerido no se encuentre publicado en el Registro Nacional de Grados Académicos y Títulos Profesionales a cargo de la Superintendencia Nacional de Educación Superior Universitaria – SUNEDU<sup>13</sup>.

- r) Copia de (i) contratos y su respectiva conformidad o (ii) constancias o (iii) certificados o (iv) cualquier otra documentación que, de manera fehaciente demuestre la experiencia del personal que conforma el plantel profesional clave.

#### Importante

- *La Entidad debe aceptar las diferentes denominaciones utilizadas para acreditar la carrera profesional requerida, aun cuando no coincida literalmente con aquella prevista en los requisitos de calificación (por ejemplo Ingeniería Ambiental, Ingeniería en Gestión Ambiental, Ingeniería y Gestión Ambiental u otras denominaciones).*
- *Los documentos que acreditan la experiencia del personal deben incluir como mínimo los nombres y apellidos del profesional, el cargo desempeñado, el plazo de la prestación indicando el día, mes y año de inicio y culminación, el nombre de la Entidad u organización que emite el documento, la fecha de emisión y nombres y apellidos de quien suscribe el documento.*

*En caso estos documentos establezcan el plazo de la experiencia adquirida por el profesional en meses sin especificar los días la Entidad debe considerar el mes completo.*

*De presentarse experiencia ejecutada paralelamente (traslape), para el cómputo del tiempo de dicha experiencia sólo se considerará una vez el periodo traslapado. No obstante, de presentarse periodos traslapados en el residente de obra, no se considera ninguna de las experiencias acreditadas, salvo la ejecución de obras por paquete.*

*Se considerará aquella experiencia que no tenga una antigüedad mayor a veinticinco (25) años anteriores a la fecha de la presentación de ofertas.*

*Asimismo, la Entidad debe valorar de manera integral los documentos presentados para acreditar dicha experiencia. En tal sentido, aun cuando en los documentos presentados la denominación del cargo o puesto no coincida literalmente con aquella prevista en los requisitos de calificación, se deberá validar la experiencia si las actividades que realizó el profesional corresponden con la función propia del cargo o puesto requerido.*

- *Cuando el postor ganador de la buena pro presenta como plantel profesional clave a profesionales que se encuentren prestando servicios como residente o supervisor en obras contratadas por la Entidad que no cuentan con recepción, procede otorgar plazo adicional para subsanar, conforme lo previsto en el literal a) del artículo 141 del Reglamento.*
- *En caso que el postor ganador de la buena pro sea un consorcio, las garantías que presente este para el perfeccionamiento del contrato, así como durante la ejecución contractual, de ser el caso, además de cumplir con las condiciones establecidas en el artículo 33 de la Ley y en el artículo 148 del Reglamento, deben consignar expresamente el nombre completo o la denominación o razón social de los integrantes del consorcio, en calidad de garantizados, de lo contrario no podrán ser aceptadas por las Entidades. No se cumple el requisito antes indicado si se consigna únicamente la denominación del consorcio, conforme lo dispuesto en la Directiva "Participación de Proveedores en Consorcio en las Contrataciones del Estado".*
- *En los contratos de ejecución de obras que celebren las Entidades con las micro y pequeñas empresas, estas últimas pueden otorgar como garantía de fiel cumplimiento el diez por ciento (10%) del monto del contrato, porcentaje que es retenido por la Entidad durante la primera mitad del número total de pagos a realizarse, de forma prorrateada en cada pago, con cargo a ser devuelto a la finalización del mismo, conforme lo establece el numeral 149.4 del artículo 149 del Reglamento y numeral 151.3 del artículo 151 del Reglamento, siempre que:*
  - a) *El procedimiento de selección original del cual derive el contrato a suscribirse sea una Adjudicación Simplificada.*
  - b) *El plazo de ejecución de la obra sea igual o mayor a sesenta (60) días calendario; y,*
  - c) *El pago a favor del contratista considere, al menos, dos (2) valorizaciones periódicas, en función del avance de obra.*

*Para dicho efecto los postores deben encontrarse registrados en el REMYPE, consignando*

<sup>13</sup> <https://enlinea.sunedu.gob.pe/>



*en la Declaración Jurada de Datos del Postor (Anexo N° 1) o en la solicitud de retención de la garantía durante el perfeccionamiento del contrato, que tienen la condición de MYPE, lo cual será verificado por la Entidad en el link <http://www2.trabajo.gob.pe/servicios-en-linea-2-2> opción consulta de empresas acreditadas en el REMYPE.*

#### Importante

- Corresponde a la Entidad verificar que las garantías presentadas por el postor ganador de la buena pro cumplan con los requisitos y condiciones necesarios para su aceptación y eventual ejecución; sin perjuicio de la determinación de las responsabilidades funcionales que correspondan.*
- De conformidad con el Reglamento Consular del Perú aprobado mediante Decreto Supremo N° 076-2005-RE para que los documentos públicos y privados extendidos en el exterior tengan validez en el Perú, deben estar legalizados por los funcionarios consulares peruanos y refrendados por el Ministerio de Relaciones Exteriores del Perú, salvo que se trate de documentos públicos emitidos en países que formen parte del Convenio de la Apostilla, en cuyo caso bastará con que estos cuenten con la Apostilla de la Haya<sup>14</sup>.*
- La Entidad no puede exigir documentación o información adicional a la consignada en el presente numeral para el perfeccionamiento del contrato.*

## 2.4. PERFECCIONAMIENTO DEL CONTRATO

El contrato se perfecciona con la suscripción del documento que lo contiene. Para dicho efecto el postor ganador de la buena pro, dentro del plazo previsto en el artículo 141 del Reglamento, debe presentar la documentación requerida en **mesa de partes sito en el palacio municipal, Plaza de armas N° 124 Cusco - Paucartambo - Paucartambo, en el horario de lunes a viernes de 8:00 a 12:30 y de 14:00 a 17:50 horas o Dirigida a Mesa de Partes Virtual (<https://facilita.gob.pe/t/4811> - [mesadepartes@munipaucartambocusco.gob.pe](mailto:mesadepartes@munipaucartambocusco.gob.pe)).**

#### Importante

*En el caso de contratación de obras por paquete, se debe suscribir un contrato por cada obra incluida en el paquete.*

## 2.5. ADELANTOS<sup>15</sup>

### 2.5.1. ADELANTO DIRECTO

“La Entidad otorgará **01 adelanto directo por el 10%** del monto del contrato original.

El contratista debe solicitar formalmente el **ADELANTO** dentro de los ocho (8) días siguientes a la suscripción del contrato, adjuntando a su solicitud la garantía por adelantos<sup>16</sup> mediante carta fianza o póliza de caución y el comprobante de pago correspondiente. La Entidad debe entregar el monto solicitado dentro de los siete (7) días contados a partir del día siguiente de recibida la solicitud del contratista.

Vencido el plazo para solicitar el adelanto no procede la solicitud.

### 2.5.2. ADELANTO PARA MATERIALES E INSUMOS

“La Entidad otorgará adelantos para materiales e insumos por el **20%** del monto del contrato

<sup>14</sup> Según lo previsto en la Opinión N° 009-2016/DTN.

<sup>15</sup> Si la Entidad ha previsto la entrega de adelantos, debe prever el procedimiento para su entrega, conforme a lo previsto en los artículos 181 y 182 del Reglamento.

<sup>16</sup> De conformidad con el artículo 153 del Reglamento, esta garantía debe ser emitida por idéntico monto y un plazo mínimo de vigencia de tres (3) meses, renovable por un plazo idéntico hasta la amortización total del adelanto otorgado. Cuando el plazo de ejecución contractual sea menor a tres (3) meses, las garantías pueden ser emitidas con una vigencia menor, siempre que cubra la fecha prevista para la amortización total del adelanto otorgado.



original, conforme al calendario de adquisición de materiales e insumos presentado por el contratista.

La entrega de los adelantos se realizará en un plazo de **05 días calendario** previos a la fecha prevista en el calendario de adquisición de materiales e insumos para cada adquisición, con la finalidad que EL CONTRATISTA pueda disponer de los materiales e insumos en la oportunidad prevista en el calendario de avance de obra valorizado. Para tal efecto, EL CONTRATISTA debe solicitar la entrega del adelanto en un plazo de **15 días calendario** anteriores al inicio del plazo antes mencionado, adjuntando a su solicitud la garantía por adelantos<sup>17</sup> mediante carta fianza o póliza de caución y el comprobante de pago respectivo.

## 2.6. VALORIZACIONES

El periodo de valorización será de PERIODO MENSUAL.

En caso de que la ejecución de la obra supere el ejercicio fiscal, la Entidad, a fin de garantizar la ejecución presupuestal de dicho ejercicio, para el mes de diciembre, tramitará la valorización correspondiente, conforme al siguiente detalle:

- ✚ Valorización del periodo del 01 al 20 de diciembre, cuyo plazo máximo de aprobación por el inspector o supervisor y su remisión a la Entidad, será de tres (3) días, contados a partir del día siguiente hábil de culminado el periodo de valorización.
- ✚ Valorización del periodo del 21 al 31 de diciembre, cuyo plazo máximo de aprobación por el inspector o supervisor y su remisión a la Entidad, será de cinco (5) días, contados a partir del primer día hábil del mes siguiente al de la valorización respectiva.

Las valorizaciones vinculadas a las eventuales modificaciones que se aprueben y/o autoricen (adicionales y mayores metrados) durante la ejecución de la obra, también deberán ser presentadas en los plazos establecidos en el párrafo precedente.

### Importante

- *Cuando el periodo de valorización establecido por la Entidad sea el mensual, el plazo del pago de la valorización se regirá por lo dispuesto en el numeral 194.7 del artículo 194 del Reglamento. En cambio, si la Entidad prevé un periodo de valorización distinto al mensual, se debe establecer los plazos y procedimiento aplicables para la valorización, teniendo en consideración lo dispuesto en el numeral 194.6 del referido artículo, así como el plazo para el pago de las valorizaciones.*
- *Las valorizaciones de obra se presentan a través del módulo de ejecución contractual del SEACE. Dicha obligación aplica a los contratos de obra que deriven de procedimientos de selección para la ejecución de obras, convocados a partir de la entrada en vigencia de la Directiva N° 001-2022-OSCE/CD "Gestión de las valorizaciones de obra a través del SEACE"<sup>18</sup>. Mediante comunicado el OSCE publica y difunde la relación de Entidades obligadas a usar la sección de valorizaciones electrónicas como medio para la gestión de las valorizaciones de obra. El primer listado de entidades obligadas se encuentra publicado en el siguiente enlace:*

<https://www.gob.pe/institucion/osce/noticias/575017-comunicado-n-001-2022-osce>.

## 2.7. PLAZO PARA EL PAGO DEL SALDO DE LA LIQUIDACIÓN DEL CONTRATO DE OBRA

<sup>17</sup> De conformidad con el artículo 153 del Reglamento, esta garantía debe ser emitida por idéntico monto y un plazo mínimo de vigencia de tres (3) meses, renovable por un plazo idéntico hasta la amortización total del adelanto otorgado. Cuando el plazo de ejecución contractual sea menor a tres (3) meses, las garantías pueden ser emitidas con una vigencia menor, siempre que cubra la fecha prevista para la amortización total del adelanto otorgado.

<sup>18</sup> Aprobada mediante Resolución N° 002-2022-OSCE-PRE y modificada mediante Resolución N° 042-2022-OSCE/PRE, publicadas en el Diario Oficial El Peruano el 10 de enero de 2022 y 5 de marzo de 2022, respectivamente.



La Entidad o el contratista, según corresponda, deben efectuar el pago del monto correspondiente al saldo de la liquidación del contrato de obra, en el **plazo de 60 días calendarios**, computados desde el día siguiente del consentimiento de la liquidación. Para tal efecto, la parte que solicita el pago debe presentar el comprobante de pago respectivo.

### CAPÍTULO III REQUERIMIENTO

#### Importante

*Es responsabilidad de la Entidad cautelar la adecuada formulación del expediente técnico, debiendo asegurar la calidad técnica y reducir la necesidad de su reformulación por errores o deficiencias técnicas que repercutan en el proceso de contratación y en la ejecución de la obra.*

#### 3.1. EXPEDIENTE TÉCNICO E INFORMACIÓN COMPLEMENTARIA DEL EXPEDIENTE TÉCNICO





MUNICIPALIDAD PROVINCIAL DE  
PAUCARTAMBO

GERENCIA DE INFRAESTRUCTURA

"Año de la recuperación y consolidación de la economía peruana"



### TÉRMINOS DE REFERENCIA

**EJECUCIÓN DE LA OBRA: "MEJORAMIENTO Y AMPLIACION DEL SISTEMA INTEGRAL DE SANEAMIENTO BÁSICO INTEGRAL EN LOS SECTORES DE QUICO CHICO, AYCHAMPITA Y QUICO GRANDE, C.C DE QUICO, DISTRITO DE PAUCARTAMBO - PROVINCIA DE PAUCARTAMBO - DEPARTAMENTO DE CUSCO" CUI 2457554.**

#### **I.- GENERALIDADES:**

##### **I.1 ENTIDAD CONVOCANTE:**

Nombre : **MUNICIPALIDAD PROVINCIAL DE PAUCARTAMBO**  
RUC N° : **20200557159**

##### **I.2 DOMICILIO LEGAL:**

Dirección : Plaza de Armas S/N PAUCARTAMBO  
Distrito : PAUCARTAMBO  
Provincia : PAUCARTAMBO  
Dpto. : CUSCO

##### **I.3 OBJETO DE LA CONVOCATORIA:**

El presente proceso tiene por objeto la Contratación una Empresa Contratista o un Consorcio que tenga la capacidad operativa para ejecutar la Obra: "MEJORAMIENTO Y AMPLIACION DEL SISTEMA INTEGRAL DE SANEAMIENTO BÁSICO INTEGRAL EN LOS SECTORES DE QUICO CHICO, AYCHAMPITA Y QUICO GRANDE, C.C DE QUICO, DISTRITO DE PAUCARTAMBO - PROVINCIA DE PAUCARTAMBO - DEPARTAMENTO DE CUSCO CUI 2457554".

#### **1. INFORMACIÓN COMPLEMENTARIA DEL EXPEDIENTE TÉCNICO:**

**NOMBRE DE LA OBRA** : "MEJORAMIENTO Y AMPLIACION DEL SISTEMA INTEGRAL DE SANEAMIENTO BÁSICO INTEGRAL EN LOS SECTORES DE QUICO CHICO, AYCHAMPITA Y QUICO GRANDE, C.C DE QUICO, DISTRITO DE PAUCARTAMBO - PROVINCIA DE PAUCARTAMBO - DEPARTAMENTO DE CUSCO CUI 2457554"

**UBICACIÓN** : Lugar de ejecución de la obra es:  
Comunidad : Quico.  
Distrito : Paucartambo.  
Provincia : Paucartambo.  
Región : Cusco.

Las coordenadas UTM de la Comunidad de Quico son las Siguietes:

Comunidad	ALTITUD	UBICACIÓN UTM		DESCRIPCION
		ESTE	NORTE	
Quico	4112.5632	264079.3097	8511462.4687	Plazoleta

  
Ing. Ramiro Becerra Montoya  
CIP-64524  
GERENTE DE INFRAESTRUCTURA



MUNICIPALIDAD PROVINCIAL DE  
PAUCARTAMBO

GERENCIA DE INFRAESTRUCTURA

"Año de la recuperación y consolidación de la economía peruana"



**CODIGO DEL PIP** : 2457554  
**NIVEL DE ESTUDIO** : Expediente Técnico  
**FECHA DE VIABILIDAD** : 16/08/2019  
**APROB. DEL EXP. TECNICO** : R.G.M N° 328-2021-GM/MPP-C  
de fecha 28.12.2021  
**APROB ACTUALIZACION DEL EXP. TECNICO** : R.G.M N° 016-2025-GM.MPP/C  
de fecha 17.01.2025

## 2. FINALIDAD PUBLICA:

La presente contratación, busca la satisfacción de la demanda de la población, respecto a la EJECUCIÓN DE OBRA: "MEJORAMIENTO Y AMPLIACION DEL SISTEMA INTEGRAL DE SANEAMIENTO BÁSICO INTEGRAL EN LOS SECTORES DE QUICO CHICO, AYCHAMPITA Y QUICO GRANDE, C.C DE QUICO, DISTRITO DE PAUCARTAMBO - PROVINCIA DE PAUCARTAMBO - DEPARTAMENTO DE CUSCO" CUI 2457554", con lo cual se mejorará las condiciones de vida de la población, reduciendo la incidencia de enfermedades de origen hídrico como enfermedades diarreicas e infecciosas gastrointestinales.

Es también de interés público el promover la sostenibilidad de los servicios, la ampliación de la cobertura y el mejoramiento de la calidad de los servicios de agua potable y disposición sanitaria de excretas.

Con la ejecución del proyecto e implementación de actividades conexas para la sostenibilidad de este, la población contará con un sistema de agua potable y disposición sanitaria de excretas de calidad, en términos de cantidad, oportunidad y continuidad suficiente.

## 3. ANTECEDENTES:

3.1 Mediante R.G.M N° 328-2021-GM/MPP-C de fecha 28.12.2021 se aprueba el expediente técnico del proyecto.

<b>Costo Directo</b>	<b>S/. 2'909,106.15</b>
Gastos Generales 12.76%	S/. 290,910.62
Utilidad 9.11%	S/. 203,637.43
<b>Sub Total</b>	<b>S/. 3'403,654.20</b>
I.G.V.	S/. 612,657.76
<b>Total, Contrato de Obra</b>	<b>S/. 4'016,311.95</b>
Expediente Técnico	S/. 200,815.60
Supervisión	S/. 35,000.00
<b>TOTAL</b>	<b>S/. 4'252,127.35</b>

3.2 Mediante R.G.M N° 016-2025-GM.MPP/C de fecha 17.01.2025, se aprobó la Actualización del Expediente Técnico:

<b>Costo Directo</b>	<b>S/. 3'101,140.05</b>
Gastos Generales 12.5%	S/. 373,786.71
Utilidad 9%	S/. 279,102.60
<b>Sub Total</b>	<b>S/. 3'754,029.36</b>
I.G.V.	S/. 675,725.28
<b>Total, Contrato de Obra</b>	<b>S/. 4'429,754.64</b>
Gastos de Expediente Técnico 3.43%	S/. 106,500.00
Gastos de Supervisión 4.78%	S/. 148,158.76
Gastos de Gestión de Proyectos 5.6%	S/. 173,792.88
<b>TOTAL</b>	<b>S/. 4'858,206.28</b>

MUNICIPALIDAD PROVINCIAL DE PAUCARTAMBO  
Ana Romulo Becerra Montoya





MUNICIPALIDAD PROVINCIAL DE  
PAUCARTAMBO

GERENCIA DE INFRAESTRUCTURA

“Año de la recuperación y consolidación de la economía peruana”



3.3 El presente proyecto denominado **“MEJORAMIENTO Y AMPLIACION DEL SISTEMA INTEGRAL DE SANEAMIENTO BÁSICO INTEGRAL EN LOS SECTORES DE QUICO CHICO, AYCHAMPITA Y QUICO GRANDE, C.C DE QUICO, DISTRITO DE PAUCARTAMBO - PROVINCIA DE PAUCARTAMBO - DEPARTAMENTO DE CUSCO CUI 2457554”**.

El presente proyecto nace como una necesidad de la población que se sustenta a partir de la demanda de los beneficiarios de la Comunidad Quico quienes representados por sus autoridades; solicitan en los talleres de presupuestos participativos 2021, 2022 la Instalación del servicio de agua potable e instalación del servicio de disposición de excretas por medio de letrinas. En dichos sectores se cuenta con 127 familias y 508 habitantes aproximadamente que actualmente no cuentan con servicios de agua potable e instalación del sistema de eliminación de excretas; para su consumo hacen uso de los ojos de manantes, acequias. Provocando el incremento de enfermedades gastrointestinales, parasitarias e infecciones en la población. En la reunión llevada a cabo, con la participación de los actores involucrados, se comprometieron a participar en todas las acciones que demandaran la formulación, ejecución, operación y mantenimiento del sistema.

**STAKEHOLDERS DEL PROYECTO (Referencia Exp. Técnico)**

GRUPOS DE INVOLUCRADOS	PROBLEMAS	INTERESES	ESTRATEGIAS	PARTICIPACION/ COMPROMISOS
MINISTERIO DE VIVIENDA Y CONSTRUCCIÓN SANEAMIENTO	Deterioro de la calidad de vida de la población	Mejorar las condiciones de vida de la población facilitando su acceso a una vivienda adecuada y a los servicios básicos	Formular, aprobar, ejecutar y supervisar las Políticas de alcance nacional aplicables en materia de vivienda, urbanismo, construcción y saneamiento.	Coordinación necesaria con el Ministerio de vivienda construcción y saneamiento, para garantizar la ejecución y servicio del proyecto.
MUNICIPALIDAD PROVINCIAL PAUCARTAMBO.	Inadecuadas condiciones de vida y de salud de la población sin acceso al servicio de agua potable y letrización.	Brindar el servicio de saneamiento básico (agua potable y letrización)	Realización de los Talleres Participativos, Destinando para esto recursos de logística, técnicos y financieros.	Considerar en el programa de inversión de corto plazo, participación con los beneficiarios en los presupuestos participativos. Se comprometen en elaborar el perfil, expediente Técnico y al financiamiento integral del proyecto.
POBLACION DE QUICO	Población expuesta a enfermedades por el consumo de agua no potable y libre deposición de sus excretas.	Contar con un servicio de saneamiento básico (agua potable, sistema de Alcantarillado y letrización)	Participación de la población en talleres. Apoyaran manifestando sus necesidades, demandas y problemas. También facilitaran información propia de la zona colaborando con la solución al problema. Estarán en las etapas de pre y post operación del sistema participando con mano de obra no calificada garantizando la sostenibilidad del proyecto.	Acta de aporte de mano de obra no calificada. Acta de libre disposición del recurso hídrico. Acta de compromiso de libre disposición de terreno. Participación en capacitación de educación sanitaria. Se comprometen a sumir el costo de operación y mantenimiento.
CENTRO DE SALUD DE PAUCARTAMBO	Población con alta incidencia de EDAS	Población con acceso adecuado al agua potable y salubridad integral	Participación en talleres. Participar en las campañas de sensibilización en temas relacionados en la adecuada conducta sanitaria	Dotar información para la elaboración del perfil.
INSTITUCIONES EDUCATIVAS DE LA ZONA	Estudiantes con EDAS que no prestan atención en las labores escolares.	Niños aseados, con ganas de estudiar.	Participación en talleres.	Dotar información para la elaboración del perfil.
AUTORIDAD ANACIONAL DEL AGUA (ALA) CUSCO.	Deficiente en la gestión del recurso hídrico por parte de los usuarios.	Establecer procedimientos para la gestión integrada y sostenida del recurso hídrico.	Coordinación interinstitucional periódicamente.	Brindar facilidades en formalización de organizaciones de usuarios y difusión de normas.

MUNICIPALIDAD PROVINCIAL DE PAUCARTAMBO  
  
Ing. Remberto Becerra Montoya  
CIP. 64524



MUNICIPALIDAD PROVINCIAL DE  
PAUCARTAMBO

GERENCIA DE INFRAESTRUCTURA

"Año de la recuperación y consolidación de la economía peruana"



El planteamiento de las estrategias, los objetivos específicos y la identificación de los riesgos para la solución de los problemas identificados, específicamente lo relacionado a la Problemática en cuanto a Servicios Básicos de Salud fue planteado de manera participativa y concertada, siendo aprobada por los representantes de las instituciones y Organizaciones participantes de los talleres y posteriormente refrendada por el Gobierno Provincial de Paucartambo. Asimismo, han realizado las gestiones pertinentes para la declaratoria de emergencia por situaciones de consumo de agua potable contaminado y los escases del servicio de agua potable en las familias del ámbito de influencia del proyecto.

#### 4. OBJETO:

- 4.1 El objeto de la presente convocatoria es seleccionar a la persona natural o jurídica que ejecutará la obra: **"MEJORAMIENTO Y AMPLIACION DEL SISTEMA INTEGRAL DE SANEAMIENTO BÁSICO INTEGRAL EN LOS SECTORES DE QUICO CHICO, AYCHAMPITA Y QUICO GRANDE, C.C DE QUICO, DISTRITO DE PAUCARTAMBO - PROVINCIA DE PAUCARTAMBO - DEPARTAMENTO DE CUSCO" CUI 2457554**" en base al Expediente Técnico Actualizado de obra aprobado con R.G.M N° 016-2025-GM.MPP/C de fecha 17.01.2025, donde el Objetivo Central del Proyecto, es **DISMINUIR LOS ÍNDICES DE ENFERMEDADES GASTROINTESTINALES Y PARASITARIAS** en la población.

#### 5. MARCO LEGAL:

- - Ley N° 31953 Ley de Presupuesto del Sector Público para el Año Fiscal 2024.
- - Ley N° 31954 Ley de Equilibrio Financiero del Presupuesto del Sector Público del año fiscal 2024.
- - Decreto Supremo N° 011-79-VC.
- - Ley N° 27444, Ley del Procedimiento Administrativo General, sus modificatorias y normas complementarias.
- - Ley N° 27293, modificado por Ley 28552 y 28802 y por el Decreto Legislativo N° 1005 y sus modificaciones vigentes.
- - Directiva N° 001-2011-EF/68.01; Directiva del Sistema Nacional de Inversión Pública.
- - Decreto Supremo N° 102-2007-EF que aprueba el Nuevo Reglamento del Sistema Nacional de Inversión Pública, y sus modificaciones vigentes.
- - Ley N° 26572, Ley General de Arbitraje.
- - Texto Único Ordenado de la Ley N° 30225, Ley de Contrataciones del Estado aprobado mediante DS N° 082-2019.EF y sus modificaciones.
- - Reglamento de la Ley de Contrataciones del Estado, aprobado mediante D.S. N° 344-2018 y sus modificatorias.
- - Ley N° 27806 – Ley de Transparencia y Acceso a la Información Pública.
- - Ley N° 29783 – Ley de Seguridad y Salud en el Trabajo.
- - Directiva del OSCE.
- - Decreto Legislativo N° 1486, que establece disposiciones para mejorar y optimizar la ejecución de la inversión pública publicado el 10/05/2020.
- - Directiva 001-2022-OSCE/CD – Gestión de las Valorizaciones de Obra.
- - Directiva N° 012-2017-OSCE/CD

#### 6. UBICACIÓN DEL PROYECTO:

El proyecto ubica en la Zona Sur del Departamento del Cusco

MUNICIPALIDAD PROVINCIAL DE PAUCARTAMBO  
  
Ing. Remberto Becerra Montoya  
CIP 64524  
GERENCIA DE INFRAESTRUCTURA





MUNICIPALIDAD PROVINCIAL DE  
PAUCARTAMBO

GERENCIA DE INFRAESTRUCTURA

"Año de la recuperación y consolidación de la economía peruana"



### 6.1. Ubicación

: Lugar de ejecución de la obra es:  
Comunidad : Quico.  
Distrito : Paucartambo.  
Provincia : Paucartambo.  
Región : Cusco.

### 6.2. Vías de Acceso

La vía de acceso terrestre a la zona del proyecto y fuente de agua en mención tiene el siguiente acceso desde la Ciudad de Cusco:

Departamento	Provincia	Distrito	Pie de Obra (Comunidad)	Altitud (msnm)
Cusco	Paucartambo	Paucartambo	Quico	4112.25
<b>Comunidad:</b> Quico				
<b>Acceso vía 1:</b> Cusco - Paucartambo (Carretera Asfaltada), Comunidad: Quico (Trocha Carrozable)				
<b>Estado:</b> Regular				
<b>Km.: 88</b> Km. Cusco hasta Paucartambo		<b>Horas de viaje:</b> 02 horas en auto, servicio de transporte público y de carga permanente de Lunes a Domingo, con un punto de salida: terminal.		
<b>Km.: 120</b> Km. Paucartambo a Comunidad de Quico		<b>Horas de viaje:</b> 03 horas y 30 minutos vehículos pequeños y de carga de manera intermitente y particular.		

### MAPA N° 01: MACRO LOCALIZACIÓN Y MICRO LOCALIZACIÓN

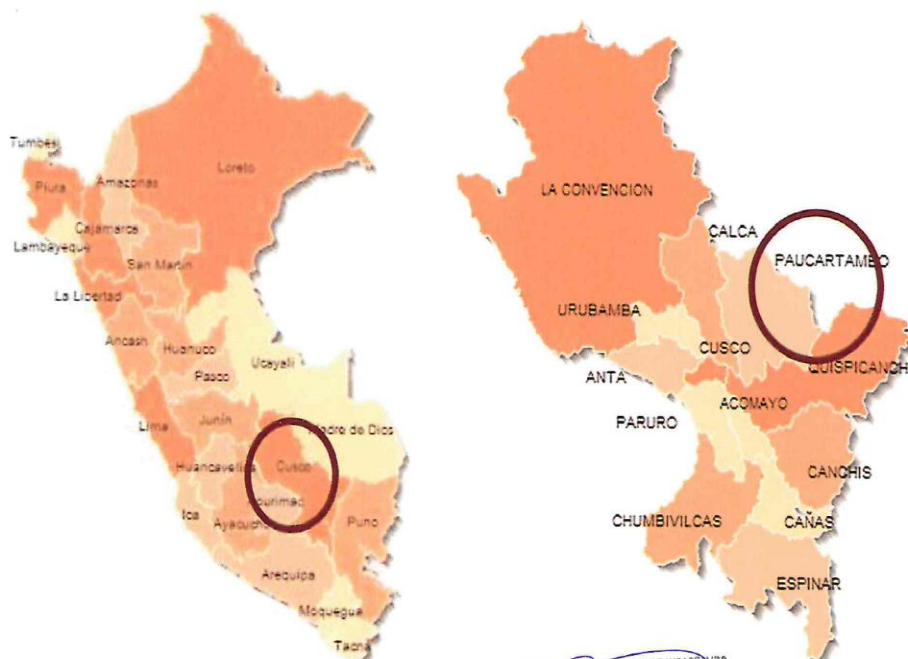

MUNICIPALIDAD PROVINCIAL DE PAUCARTAMBO  
*Ing. Romulo Becerra Montoya*  
CIP 64524  
GERENCIA DE INFRAESTRUCTURA



MUNICIPALIDAD PROVINCIAL DE  
PAUCARTAMBO

GERENCIA DE INFRAESTRUCTURA

"Año de la recuperación y consolidación de la economía peruana"



### MAPA N° 02: MAPA DE LA PROVINCIA DE PAUCARTAMBO



### MAPA N° 03: MAPA DEL ENTORNO DEL PROYECTO

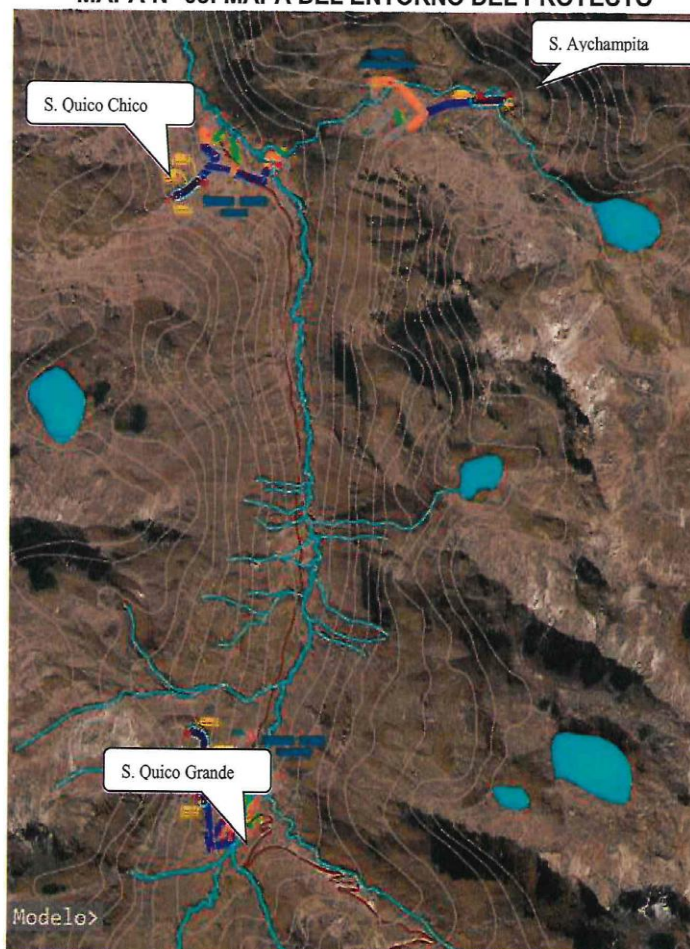

MUNICIPALIDAD PROVINCIAL DE PAUCARTAMBO





MUNICIPALIDAD PROVINCIAL DE  
PAUCARTAMBO

GERENCIA DE INFRAESTRUCTURA

"Año de la recuperación y consolidación de la economía peruana"



## 6.2. CARACTERÍSTICAS DEL AREA DE INFLUENCIA DEL PROYECTO

El presente proyecto está enmarcado en el área rural del distrito de Paucartambo, Inicialmente el pueblo de Paucartambo (Pawqartampu en quechua, Tambo colorido), ubicado a 110 kilómetros del Cusco, en el Perú, fue un centro de aprovisionamiento para los militares del Imperio inca. Posteriormente, en la época de la colonia fue un núcleo comercial de la zona. Actualmente es la capital de la provincia de Paucartambo. Oficialmente, el distrito de Paucartambo fue creado el 21 de junio de 1825 mediante Decreto del Libertador Simón Bolívar. Esta localidad se encuentra en un valle a 2.906 metros de altura, por donde pasa el río Paucartambo, y se junta con el Río Qenqomayu. Sus calles son empedradas y estrechas con casonas blancas y balcones de color azul.

### Ubicación Política

- Región : Cusco
- Departamento : Cusco
- Provincia : Paucartambo
- Distrito : Paucartambo
- Hidrográfica
- Cuenca : Valle del río Mapacho

### Límites de la provincia de Paucartambo

Los límites de la Provincia de Paucartambo son los siguientes:

- Por el norte : Con la provincia de Calca y La Convención.
- Por el sur : Con la provincia de Quispicanchis.
- Por el este : Con el departamento de Madre de Dios.
- Por el Oeste : Con la provincia de Calca.

### Ubicación geográfica

- Longitud Oeste : 71°09'00" y 71°36'00"
- Latitud Sur : 13°15'00"
- Altitud : De 400 a 5,690 m.s.n.m.
- Precipitación Media Anual : 1122 mm/año
- Temperatura Media Anual : 12.9 C°.
- Humedad Relativa Anual : 83 %
- Región natural : Sierra y Selva Alta

### Límites del distrito de Paucartambo.

- Por el Este con los distritos de Kosñipata
- Por el Oeste con los distritos de Colquepata y Challabamba.
- Por el Norte con el distrito de Challabamba y Kosñipata.
- Por el Sur con el distrito de Ccatca y Ccarhuayo de la provincia de Quispicanchi.
- Límites del Comunidad Quico.
- Por el Este, con la comunidad QUESCCAY ANEXO HUACAHUANI.
- Por el Oeste, con la comunidad MOLLOMARCA.
- Por el Norte, con la comunidad K'ALLAKANCHA.
- Por el Sur, con el sector de HUMANA

## 7. PLAZO DE EJECUCION DE LA OBRA:

El plazo de la EJECUCIÓN DE OBRA: "MEJORAMIENTO Y AMPLIACION DEL SISTEMA INTEGRAL DE SANEAMIENTO BÁSICO INTEGRAL EN LOS SECTORES DE QUICO CHICO, AYCHAMPITA Y QUICO GRANDE, C.C DE QUICO, DISTRITO DE PAUCARTAMBO - PROVINCIA DE PAUCARTAMBO - DEPARTAMENTO DE CUSCO" CUI 2457554", es de **DOSCIENTOS CUARENTA (240) días calendarios**, tal como se establece en el Expediente Técnico aprobado.

MUNICIPALIDAD PROVINCIAL DE PAUCARTAMBO  
  
Ing. Romula Becerra Montoya  
CIP: 84524  
GERENTE DE INFRAESTRUCTURA



MUNICIPALIDAD PROVINCIAL DE  
PAUCARTAMBO

GERENCIA DE INFRAESTRUCTURA

"Año de la recuperación y consolidación de la economía peruana"



En concordancia con lo estipulado en el Artículo 176 del Reglamento de la Ley de Contrataciones del Estado, el inicio del plazo de ejecución de obra rige desde el día siguiente de que se cumplan las siguientes condiciones:

- Que la entidad notifique al contratista quién es el inspector o supervisor, según corresponda;
- Que la entidad haya hecho entrega total o parcial del terreno o lugar donde se ejecutará la obra.
- Que la entidad haya hecho entrega del expediente técnico de obra completo, en caso este haya sido modificado con ocasión de la absolución de consultas y observaciones.
- Que la entidad haya entregado el adelanto directo al contratista, en las condiciones y oportunidades establecidas en el artículo 181° del Reglamento de la Ley de Contrataciones del Estado.

En caso no se haya solicitado la entrega del adelanto directo, el plazo se inicia con el cumplimiento de las demás condiciones.

#### 8. DEL SISTEMA DE CONTRATACION:

La ejecución del proyecto se realizará y desarrollará de acuerdo a lo establecido en el Expediente Técnico actualizado aprobado, y para la recepción del mismo, siendo así el Sistema de Contratación : **PRECIOS UNITARIOS.**

#### 9. PRESUPUESTO DEL PROYECTO:

Mediante R.G.M N° 016-2025-GM.MPP/C de fecha 17.01.2025, se aprobó la Actualización del Expediente Técnico:

<b>Costo Directo</b>	<b>S/. 3'101,140.05</b>
Gastos Generales 12.5%	S/. 373,786,71
Utilidad 9%	S/. 279,102.60
<b>Sub Total</b>	<b>S/. 3'754,029.36</b>
I.G.V.	S/. 675,725.28
<b>Total, Contrato de Obra</b>	<b>S/. 4'429,754.64</b>

El Presupuesto de Inversión para el proyecto corresponde a la suma de **CUATRO MILLONES CUATROCIENTOS VEINTINUEVE MIL SETECIENTOS CINCUENTA Y CUATRO CON 64/100 SOLES.** Dicho valor referencial incluye todos los tributos, seguros, transporte, inspecciones, pruebas y, de ser el caso, los costos laborales conforme a la legislación vigente, así como cualquier otro concepto que pueda tener incidencia sobre el costo de la obra a ejecutar; excepto la de aquellos postores que gocen de alguna exoneración legal, no incluirán en el precio de su oferta los tributos respectivos.

**Los precios se determinaron al 17 de enero del 2025.**

#### 10. DESCRIPCION TECNICA Y COMPONENTES DEL PROYECTO.

Es un proyecto que busca articular y mejorar la calidad de vida de la población beneficiaria. El proyecto consiste en el Instalación de los Sistemas de Agua Potable a través de construcción de estructuras de Línea de Conducción, una longitud de Obras Hidráulicas, Almacenamiento, Red de distribución y estructuras de Regulación, Saneamiento Básico a través de Red de Alcantarillado con tratamiento final en tanques sépticos y pozas de percolación para la parte de vivienda nucleadas y UBS para alunas viviendas dispersas; así mismo de implementará programas de capacitación Comunal en Educación Sanitaria y Ambiental, a través de reuniones y conversatorios casa por casa y Capacitación y Fortalecimiento organizacional de la Junta de Usuarios JASS -

MUNICIPALIDAD PROVINCIAL DE PAUCARTAMBO  
  
Ing. Romulo Becerra Montoya  
CIP. 64524





MUNICIPALIDAD PROVINCIAL DE  
PAUCARTAMBO

GERENCIA DE INFRAESTRUCTURA

"Año de la recuperación y consolidación de la economía peruana"



para el Manejo y Operación del Sistema, a través de reuniones y conversatorios en talleres respectivos.

Programas de Mitigación Ambiental, Monitoreo Arqueológico, Educación Sanitaria a la Población en General y Organización y Capacitación de La JASS.

El planteamiento a nivel técnico ha comprendido el análisis de los aspectos siguientes:

- Mejores materiales
- Diseño tecnológico adecuado a las condiciones ambientales específicas (Topografía, clima, intensidad solar, etc.).
- Tecnologías más apropiadas, tamaño más económicos y eficientes, etc.

La concepción de dichas tecnologías sujeta a los estándares generales establecidos por el Reglamento Nacional para Edificaciones y Saneamiento.

Los componentes y metas para el proyecto de saneamiento en la comunidad de Quico se contemplan en los siguientes cuadros:

### LOS COMPONENTES EN LA LÍNEA DE CONDUCCIÓN

METAS LINEA DE CONDUCCION	CANT
CAPTACION TIPO LADERA	1
CAMARA DE ROMPE PRESION TIPO VI	1
RESERVORIO CAP:20.00M3	1
LINEA DE CONDUCCION- RESER	405 m.l

METAS LINEA DE CONDUCCION	CANT
CAPTACION TIPO LADERA	1
CAMARA DE ROMPE PRESION TIPO VI	1
RESERVORIO CAP:5.00M3	1
LINEA DE CONDUCCION- RESER	144 m.l

METAS LINEA DE CONDUCCION	CANT
CAPTACION TIPO LADERA	1
CAMARA DE ROMPE PRESION TIPO VI	1
RESERVORIO CAP:4.00M3	1
LINEA DE CONDUCCION- RESER	172 m.l

### LOS COMPONENTES EN LA RED DE DISTRIBUCIÓN

RESUMEN DE TUBERIAS EN LA RED DE DISTRIBUCION - SECTOR QUICO GRANDE				
N°	DIAMETRO NOMINAL (mm) - CLASE	DIAMETRO INTERIOR (mm)	LONGITUD TOTAL (ml)	CANTIDAD DE TUBERIAS
1	TUB. PVC NTP 399.002 SP DN=63mm,(2") C-7.5	55.40	666.27	135
2	TUB. PVC NTP 399.002 SP DN=48mm,(1 1/2") C-10	43.40	613.40	124
3	TUB. PVC NTP 399.002 SP DN=33mm,(1") C-10	29.40	546.57	111
4	TUB. PVC NTP 399.002 SP DN=26.50mm,(3/4") C-10	22.90	712.55	144
TOTAL			2,538.79	514.0

CUADRO DE OBRAS DE ARTE - SECTOR QUICO GRANDE		
N°	DESCRIPCION	CANT.(UND)
1	VALVULA DE CONTROL,	7
2	VALVULA DE PURGA, D=1 "	4
3	RESERVORIO, V=20.00 m3	1

MUNICIPALIDAD PROVINCIAL DE PAUCARTAMBO  
Ing. Benito Becerra Montoya  
CIP. 64524  
GERENTE DE INFRAESTRUCTURA



MUNICIPALIDAD PROVINCIAL DE  
PAUCARTAMBO

GERENCIA DE INFRAESTRUCTURA

"Año de la recuperación y consolidación de la economía peruana"



RESUMEN DE TUBERIAS EN LA RED DE DISTRIBUCION - SECTOR QUICO CHICO

N°	DIAMETRO NOMINAL (mm) - CLASE	DIAMETRO INTERIOR (mm)	LONGITUD TOTAL (ml)	CANTIDAD DE TUBERIAS
1	TUB. PVC NTP 399.002 SP DN=63mm,(2") C-7.5	55.40	697.27	141
2	TUB. PVC NTP 399.002 SP DN=48mm,(1 1/2") C-10	43.40	241.00	49
3	TUB. PVC NTP 399.002 SP DN=33mm,(1") C-10	29.40	139.68	29
4	TUB. PVC NTP 399.002 SP DN=26.50mm,(3/4") C-10	22.90	91.53	19
TOTAL			1,169.48	238.0

CUADRO DE OBRAS DE ARTE - SECTOR QUICO CHICO

N°	DESCRIPCION	CANT.(UND)
1	CAMARA ROMPE PRESION (T-7)	1
2	VALVULA DE CONTROL,	4
3	VALVULA DE PURGA, D=1 "	4
4	CRUCE AEREO L=10.00ML	1
5	RESERVORIO, V=5.0 m3	1

RESUMEN DE TUBERIAS EN LA RED DE DISTRIBUCION - SECTOR AYCHAMPITA

N°	DIAMETRO NOMINAL (mm) - CLASE	DIAMETRO INTERIOR (mm)	LONGITUD TOTAL (ml)	CANTIDAD DE TUBERIAS
1	TUB. PVC NTP 399.002 SP DN=63mm,(2") C-7.5	55.40	302.98	62
2	TUB. PVC NTP 399.002 SP DN=48mm,(1 1/2") C-10	43.40	512.89	104
3	TUB. PVC NTP 399.002 SP DN=33mm,(1") C-10	29.40	159.64	33
4	TUB. PVC NTP 399.002 SP DN=26.50mm,(3/4") C-10	22.90	384.79	78
TOTAL			1,360.30	277.0

CUADRO DE OBRAS DE ARTE - SECTOR AYCHAMPITA

N°	DESCRIPCION	CANT.(UND)
1	CAMARA ROMPE PRESION (T-7)	1
2	VALVULA DE CONTROL,	2
3	VALVULA DE PURGA, D=1 "	2
4	CRUCE AEREO L=10.00ML	1
5	RESERVORIO, V=4.0 m3	1

Los componentes y metas en la Red de Alcantarillado

CANTIDAD DE TUBERIAS

TUBERIA PVC Ø= 160 mm	1,771.82
TUBERIA PVC Ø= 200 mm	747.58

CANTIDAD DE BUZONES

DESCRIPCION	H.Bz	CANT.(Und)
BUZONES	1.20 m	56
BUZONES	2.00 m	1
BUZONES	2.20 m	1
BUZONES	2.50 m	3

MUNICIPALIDAD PROVINCIAL DE PAUCARTAMBO  
  
Ing. Romulo Becerra Montoya  
CIP: 64524  
GERENTE DE INFRAESTRUCTURA





**MUNICIPALIDAD PROVINCIAL DE PAUCARTAMBO**  
**ADJUDICACIÓN SIMPLIFICADA N° 14-2025-CS/MPP - PRIMERA CONVOCATORIA**



MUNICIPALIDAD PROVINCIAL DE  
PAUCARTAMBO

GERENCIA DE INFRAESTRUCTURA

"Año de la recuperación y consolidación de la economía peruana"



**METAS DEL PROYECTO:**

ITEM	DESCRIPCION	Unidad	Cantidad
<b>01</b>	<b>ADECUADO SISTEMA DE ABASTECIMIENTO DE AGUA POTABLE</b>		
01.01	OBRAS PROVISIONALES	UND	1.00
01.02	SEGURIDAD Y SALUD LABORAL EN EL MARCO COVID 19	UND	1.00
<b>01.03</b>	<b>SUBSISTEMA DE AGUA POTABLE ANEXO QUICO GRANDE</b>		
01.03.01	CÁMARA CAPTACIÓN MANANTE (01 UNID.)	UND	1.00
01.03.02	LÍNEA DE CONDUCCIÓN CON TUBERÍA PVC SAP (L=405.00 ml)	ML	405.00
<b>01.03.02.17</b>	<b>OBRAS DE ARTE LINEA DE CONDUCCION</b>		
01.03.02.17.01	CAMARA ROMPE PRESION T-VI (01 UNID.) - LINEA DE CONDUCCION	UND	1.00
01.03.03	RESERVORIO RECTANGULAR APOYADO CAP.=20.00 M3 (01 UNID.)	UND	1.00
01.03.04	LÍNEA DE ADUCCIÓN Y RED DE DISTRIBUCIÓN (L=2,538.79 ml)	ML	2,538.79
<b>01.03.04.15</b>	<b>OBRAS DE ARTE RED DE DISTRIBUCIÓN</b>		
01.03.04.15.01	VÁLVULA DE CONTROL Ø 1 1/2" y 2" - RED DE DISTRIBUCIÓN (07 UNID.)	UND	7.00
01.03.04.15.02	VÁLVULA DE PURGA Ø 3/4" TIPO II - RED DE DISTRIBUCIÓN (04 UNID.)	UND	4.00
01.03.04.15.03	CONEXIONES DOMICILIARIAS - LAVADERO DE CONCRETO (86 UNID.)	UND	86.00
<b>01.03.05</b>	<b>SISTEMA DE SANEAMIENTO SECTOR QUICO GRANDE</b>		
01.03.05.01	RED COLECTOR Y EMISOR DE DESAGUE (2,519.40 ML)	ML	2,519.40
01.03.05.02	BUZONES DE CONCRETO T-I (H=1.20)-RED COLECTOR Y EMISOR (35 UNID.)	UND	35.00
01.03.05.03	BUZONES DE CONCRETO T-II Y III (H=1.20)-RED COLECTOR Y EMISOR (21 UNID.)	UND	21.00
01.03.05.04	BUZONES DE CONCRETO T-IV (H=2.00)-RED COLECTOR Y EMISOR (01 UNID.)	UND	1.00
01.03.05.05	BUZONES DE CONCRETO T-V (H=2.20)-RED COLECTOR Y EMISOR (01 UNID.)	UND	1.00
01.03.05.06	BUZONES DE CONCRETO (H=2.50)-RED COLECTOR Y EMISOR (03 UNID.)	UND	3.00
01.03.05.07	CRUCE AÉREO L=20.00 ML - TUB. F°G° Ø 8"	ML	20.00
01.03.05.08	CONEXIONES DOMICILIARIAS DESAGUE (86 UNID.)	UND	86.00
<b>01.03.06</b>	<b>SISTEMA LOCAL DE TRATAMIENTO DE AGUAS SERVIDAS</b>		
01.03.06.01	CAMARA DE REJAS (01 UNID.)	UND	1.00
01.03.06.02	CAJA DE INSPECCION - REGISTRO (05 UNID.)	UND	5.00
01.03.06.03	DISTRIBUIDOR DE CAUDALES (03 UNID.)	UND	3.00
01.03.06.04	TANQUE SÉPTICO DE CONCRETO CAP=30.00 M3 (02 UNID.)	UND	2.00
01.03.06.05	POZO PERCOLADOR (04 UNID.)	UND	4.00
01.03.06.06	LECHO DE SECADO (01 UNID.)	UND	1.00
<b>01.04</b>	<b>SUBSISTEMA DE AGUA POTABLE ANEXO QUICO CHICO</b>		
01.04.01	CÁMARA CAPTACIÓN MANANTE (01 UNID.)	UND	1.00
01.04.02	LÍNEA DE CONDUCCIÓN CON TUBERÍA PVC SAP (L=144.00 ml)	ML	144.00
<b>01.04.02.17</b>	<b>OBRAS DE ARTE LINEA DE CONDUCCION</b>		
01.04.02.17.01	CAMARA ROMPE PRESION T-VI (01 UNID.) - LINEA DE CONDUCCION	UND	1.00
01.04.03	RESERVORIO RECTANGULAR APOYADO CAP.=5.00 M3 (01 UNID.)	UND	1.00
01.04.04	LÍNEA DE ADUCCIÓN Y RED DE DISTRIBUCIÓN (L=1,169.48 ml)	ML	1,169.48
<b>01.04.04.15</b>	<b>OBRAS DE ARTE RED DE DISTRIBUCIÓN</b>		
01.04.04.15.01	CAMARA ROMPE PRESION T-VII (01 UNID.) - RED DE DISTRIBUCION	UND	1.00
01.04.04.15.02	VÁLVULA DE CONTROL Ø 1 1/2" y 2" - RED DE DISTRIBUCION (04 UNID.)	UND	4.00
01.04.04.15.03	VÁLVULA DE PURGA Ø 3/4" TIPO II - RED DE DISTRIBUCIÓN (04 UNID.)	UND	4.00
01.04.04.15.04	CRUCE AÉREO QUEBRADA L=10.00 ML - TUB. F°G° Ø 1 1/2"	ML	10.00
01.04.04.15.05	CONEXIONES DOMICILIARIAS(29 UNID.)	UND	29.00
<b>01.04.05</b>	<b>SISTEMA DE TRATAMIENTO DE AGUAS SERVIDAS - SECTOR QUICO CHICO</b>		

MUNICIPALIDAD PROVINCIAL DE PAUCARTAMBO  
**Ing. Renata Ducerria Montoya**  
 CIP 64524  
 GERENTE DE INFRAESTRUCTURA





MUNICIPALIDAD PROVINCIAL DE  
PAUCARTAMBO

GERENCIA DE INFRAESTRUCTURA

"Año de la recuperación y consolidación de la economía peruana"



01.04.05.01	UBS CON LETRINAS DE ARRASTRE HIDRÁULICO Y BIODIGESTOR (29 UNID.)	UND	29.00
01.05	SUBSISTEMA DE AGUA POTABLE ANEXO AYCHAMPITA		
01.05.01	CÁMARA CAPTACIÓN MANANTE (01 UNID.)	UND	1.00
01.05.02	LÍNEA DE CONDUCCIÓN CON TUBERÍA PVC SAP (L=172.00 ml)	ML	172.00
01.05.03	RESERVORIO RECTANGULAR APOYADO CAP.=4.00 M3 (01 UNID.)	UND	1.00
01.05.04	LÍNEA DE ADUCCIÓN Y RED DE DISTRIBUCIÓN (L=1,360.30 ml)	ML	1,360.30
01.05.04.15	OBRAS DE ARTE RED DE DISTRIBUCIÓN		
01.05.04.15.01	CÁMARA ROMPE PRESIÓN T-VII (01 UNID.) - RED DE DISTRIBUCIÓN	UND	1.00
01.05.04.15.02	VÁLVULA DE CONTROL Ø 1 1/2" - RED DE DISTRIBUCIÓN (02 UNID.)	UND	2.00
01.05.04.15.03	VÁLVULA DE PURGA Ø 3/4" TIPO II - RED DE DISTRIBUCIÓN (02 UNID.)	UND	2.00
01.05.04.15.04	CRUCE AÉREO QUEBRADA L=10.00 ML - TUB. F°G° Ø 1 1/2"	ML	10.00
01.05.04.15.05	CONEXIONES DOMICILIARIAS(12 UNID.)	UND	12.00
01.05.05	SISTEMA DE TRATAMIENTO DE AGUAS SERVIDAS - SECTOR AYCHAMPITA		
01.05.05.01	UBS CON LETRINAS DE ARRASTRE HIDRÁULICO Y BIODIGESTOR (12 UNID.)	UND	12.00
01.05.06	PRUEBAS, ENSAYOS Y CONTROL DE CALIDAD	UND	1.00
02	PROGRAMA DE EDUCACIÓN SANITARIA Y CAPACITACIÓN	TALL	3.00
03	MITIGACIÓN AMBIENTAL	MES	6.00
04	PLAN DE MONITOREO ARQUEOLÓGICO	UND	1.00

El total de las partidas que forman parte del presupuesto se detallan en el **ANEXO 01**, y serán utilizadas para que el postor alcance su oferta económica

## 11. CONSIDERACIONES GENERALES PARA LA EJECUCIÓN DE LA OBRA

Se tendrá en cuenta la propuesta formulada de los precios unitarios de las partidas consideradas, considerando las condiciones previstas en los planos, especificaciones técnicas y las cantidades referenciales, valorizándose en relación a su ejecución real y por un determinado plazo de ejecución.

### A. OBJETO DE LAS ESPECIFICACIONES TÉCNICAS

Las Especificaciones Técnicas tienen como objeto definir las normas y procedimientos que serán aplicados en la construcción de la obra, siendo las mismas partes integrantes del Expediente Técnico.

Más allá de lo establecido en estas especificaciones, el Residente de Obra podrá ampliarlas en cuanto a la calidad de los materiales a emplearse y la correcta metodología constructiva a seguir en cualquier trabajo, previa aprobación del Supervisor de Obra.

### B. CUADERNO DE OBRA Y ANOTACIÓN DE OCURRENCIAS

El cuaderno de obra es un documento técnico de uso obligatorio en la ejecución de la obra debiendo cumplir lo establecido en el Art. N° 191 del Reglamento de la Ley de Contrataciones del Estado, asimismo en él se anota los hechos más relevantes que ocurren durante la ejecución de la obra, conforme se señala en el Art. N° 192 del RLCE, además mediante él se realizarán las consultas sobre ocurrencias en la obra, tal como se señala en el Art. N° 193 del Reglamento de la Ley de Contrataciones del Estado.

Considerando que la obra se encuentra ubicada en una zona geográfica rural y habiendo restricciones de conectividad al internet, se empleará el Cuaderno de Obra Físico y que las imágenes de las anotaciones serán registradas en la plataforma de la OSCE, en concordancia al numeral 9.3 de las disposiciones finales de la Directiva N° 009-2020-OSCE/CD, cuya aprobación se formalizó mediante la Resolución N° 100-2020-OSCE/PRE.

MUNICIPALIDAD PROVINCIAL DE PAUCARTAMBO  
  
Ing. Romulo Becerra Montoya  
C.R. 6452  
GERENTE DE INFRAESTRUCTURA



MUNICIPALIDAD PROVINCIAL DE  
PAUCARTAMBO

GERENCIA DE INFRAESTRUCTURA

"Año de la recuperación y consolidación de la economía peruana"



Cabe señalar que la Entidad a través del Inspector o Supervisor registrará las imágenes de las anotaciones en el cuaderno de obra realizadas en el mes, en la funcionalidad implementada para dicho efecto en la plataforma correspondiente, en el plazo máximo de diez (10) días hábiles del mes siguiente. El registro se efectuará desde el asiento de apertura hasta el asiento de cierre.

#### C. CONSULTAS SOBRE OCURRENCIAS EN LA OBRA

Las consultas se formulan en cuaderno de obra y se dirigen al inspector o supervisor, según corresponda.

Las consultas en cuaderno de obra son el mecanismo a través del cual el residente de obra comunica al inspector o supervisor las observaciones, discrepancias, deficiencias, omisiones, aclaraciones, que tiene respecto a determinada información del expediente técnico.

El residente de obra debe formular las consultas precisando con toda claridad cuál es el tema a discernir. En tanto que el inspector o supervisor, según corresponda, debe ceñirse a los plazos que se fija el Art. N° 193 del Reglamento de la Ley de Contrataciones del Estado, a fin de dar respuesta a las consultas realizadas.

#### D. MATERIALES Y MANO DE OBRA

Todos los materiales adquiridos o suministrados para las obras deben cumplir las especificaciones técnicas. deberán ser nuevos. de primer uso, de utilización actual en el Mercado Nacional.

Los materiales que se expendan envasados deberán entrar a la obra en sus recipientes originales, intactos y debidamente sellados.

Los materiales deben ser almacenados en la obra en forma adecuada, sobre todo siguiendo las indicaciones dadas por el fabricante o las señaladas en los manuales de instalación.

El control de calidad de materiales está determinado en forma estricta a las normas, indicaciones de las especificaciones autorizadas y de calidad establecidas en el proyecto; en donde deba, el supervisor de obra solicitará al contratista los certificados de calidad emitidos por la entidad que corresponda.

#### E. INSPECCIÓN

Todo material y la mano de obra empleada, estarán sujetos a la verificación de la Supervisión, quien está facultada para ordenar el retiro de todo material que se encuentre dañado o defectuoso o la mano de obra deficiente, que no cumplan con lo indicado en los planos, especificaciones técnicas, memoria descriptiva y presupuesto. u otros documentos que conforman el expediente técnico.

Los trabajos mal ejecutados deberán ser satisfactoriamente corregidos y el material rechazado deberá ser reemplazado por otro aprobado por la Supervisión, por cuenta del Contratista.

El Contratista deberá suministrar y dar todas las facilidades en lo que respecta a mano de obra y materiales adecuados para la inspección y pruebas que sean necesarias: esto sin cargo a la MUNICIPALIDAD, ni al representante de la Supervisión.

#### F. TRABAJOS

Al inicio de la obra el responsable de la ejecución de la obra podrá presentar a la Supervisión las consultas técnicas para que sean debidamente absueltas.

El Contratista debe notificar a la Supervisión de Obra por escrito o vía Cuaderno de Obra, sobre el inicio de sus labores para cada frente de obra y/o etapa de trabajo.

Cualquier cambio durante la ejecución de la obra que obligue a modificar el proyecto original serán aprobadas por la MUNICIPALIDAD a través del proyectista, previa

MUNICIPALIDAD PROVINCIAL DE PAUCARTAMBO  
  
Ina Remuto Becerra Montoya





MUNICIPALIDAD PROVINCIAL DE  
PAUCARTAMBO

GERENCIA DE INFRAESTRUCTURA

"Año de la recuperación y consolidación de la economía peruana"



pronunciamento de conformidad de la Supervisión, debiendo para ello el contratista presentar oportunamente el debido sustento.

**G. MOVILIZACIÓN**

El Contratista bajo su responsabilidad movilizará oportunamente a la obra los equipos mecánicos, materiales, insumos, equipos menores, personal y otros necesarios para la ejecución de la obra.

**H. ENTREGA DEL TERRENO PARA LA OBRA**

El Supervisor o inspector, según sea el caso, y el Residente de obra formalizarán la entrega de terreno y la apertura de cuaderno de obra se elaborará el "Acta de entrega de terreno". Una vez se haya cumplido con lo exigido en el Artículo 176° del RLCE.

**I. CONOCIMIENTO DEL TERRENO PARA LA OBRA Y ACCESOS**

El contratista tiene conocimiento expreso de las características y condiciones geográficas y climáticas del lugar para la obra; así como de sus accesos, de tal forma que con la debida anticipación prevea todo lo necesario para el inicio y avance de la obra de acuerdo al programa contractual, asegurando entre otros el transporte de materiales, insumos, equipos y explotación de canteras.

**J. OBLIGACIONES Y ATRIBUCIONES DEL CONTRATISTA**

El Contratista suministrará toda la mano de obra, materiales, alumbrado, combustible, agua, herramientas, instrumentos, equipos, abastecimiento y otros medios adecuados para la ejecución y terminación de la obra. El Contratista suministrará todos los seguros y pruebas de laboratorio.

El Contratista protegerá las obras durante su ejecución, realizándolas de manera compatible con la seguridad de las personas y de la propiedad.

El Contratista mantendrá limpio el lugar de las obras durante la construcción y después de ésta, hasta la recepción de las mismas. Reparará y reconstruirá todas las estructuras y propiedades que, a juicio de la Supervisión, fueran dañadas o afectadas durante la ejecución de las obras, dejándolas en las mismas o en mejores condiciones.

El Contratista suministrará las instalaciones y campamentos que fueran necesarios y según lo que establezca el Contrato; así como las herramientas y equipos que sean necesarios y/o requeridos para efectuar las obras en forma aceptable y a satisfacción de la Supervisión y/o como lo especifique el Contrato. Se utilizará únicamente equipos de eficiencia comprobada por la Supervisión, siendo el Contratista el único responsable por la bondad de los mismos.

**K. EL CONTRATISTA ASUME LAS SIGUIENTES OBLIGACIONES EN "SEGURIDAD, SALUD EN EL TRABAJO Y MEDIO AMBIENTE" DURANTE LA PRESTACIÓN DEL SERVICIO**

EL CONTRATISTA deberá cumplir y hacer cumplir obligatoriamente a sus trabajadores con lo establecido en Ley N° 29783 - Ley de Seguridad y Salud en el Trabajo, y la Ley N° 28611, Ley General de Ambiente. Por consiguiente, el CONTRATISTA, en un plazo máximo de 5 d.c, de iniciado el plazo de ejecución de obra, deberá remitir al Supervisor para su Aprobación el Plan de Seguridad y Salud en el Trabajo.



MUNICIPALIDAD PROVINCIAL DE PAUCARTAMBO  
Ing. Romulo Becerra Montoya  
CIP 67824  
GERENTE DE INFRAESTRUCTURA



MUNICIPALIDAD PROVINCIAL DE  
PAUCARTAMBO

GERENCIA DE INFRAESTRUCTURA

"Año de la recuperación y consolidación de la economía peruana"



EL CONTRATISTA deberá cumplir con dotar de equipos de protección personal, herramientas e instrumentos de seguridad en óptimo estado a todo el personal contratado en todo momento del desarrollo de la actividad contratada.

EL CONTRATISTA deberá indicar al Especialista en Seguridad, que deberán cumplir con realizar charlas técnicas de campo de 5 minutos, de acuerdo a la tarea a ejecutar, asimismo realizar la lista de verificación de equipos de protección personal antes del inicio de la tarea;

**L. SUPERVISIÓN Y CONTROL DEL PROYECTO:**

La Supervisión y control de la obra, estará a cargo de la Supervisión designado por la Entidad.

El Contratista está sujeto a la verificación por parte de la Supervisión, de la participación del personal profesional, mano de obra, equipos, materiales y de la infraestructura propuesta durante el periodo que corresponda a la etapa de ejecución de la obra.

**M. OTRAS CONSIDERACIONES:**

El Contratista para el cumplimiento de las obligaciones objeto de la presente convocatoria deberá tener presente lo siguiente:

- a) Revisar detenidamente los documentos relacionados al proyecto, y de ser el caso, comunicar por escrito, dentro del plazo normado las consultas u observaciones, para absolver las aclaraciones o rectificaciones; pues en el caso de no hacerlo, se entenderá que el postor está de acuerdo y acepta todas las condiciones establecidas.
- b) Los postores a efectos de preparar una oferta bien sustentada y estar en condiciones de tener pleno conocimiento de la ubicación de la obra, condiciones de la superficie del terreno, ubicación de canteras, accesos, disponibilidad de recursos y otros para desarrollar el proyecto aprobado, opcionalmente podrán efectuar una inspección del lugar donde se va a ejecutar el proyecto e informarse de las condiciones climáticas, hidrológicas, condiciones de tránsito, base legal y en general de todos los aspectos relacionados con el proyecto, a fin de culminar la obra dentro del plazo previsto; de acuerdo a los Requerimientos de las Bases, de los documentos del procedimiento de selección, sus alcances y las condiciones detalladas en dichos documentos, así como del Expediente Técnico de obra, según lo establecido en la Ley de Contrataciones del Estado y su Reglamento y sus modificatorias.
- c) Para el inicio de la ejecución de la obra, el Contratista deberá contar con seguro complementario de trabajo de riesgo (SCTR) para todo su personal y deberá estar vigente durante el plazo de ejecución de obra.
- d) Los gastos generales y utilidad deben ser proporcionales al Costo directo, por lo cual, el postor deberá realizar su propuesta con montos razonables y teniendo en cuenta todos los aspectos técnicos y económicos considerados en el expediente técnico, de tal manera que permita cumplir con la ejecución de la obra con la calidad y dentro de los plazos previstos.



MUNICIPALIDAD PROVINCIAL DE PAUCARTAMBO  
Ing. Romulo Becerra Montoya  
CIP. 64224  
GERENTE DE INFRAESTRUCTURA





MUNICIPALIDAD PROVINCIAL DE  
PAUCARTAMBO

GERENCIA DE INFRAESTRUCTURA

"Año de la recuperación y consolidación de la economía peruana"



- e) Para el presente procedimiento de selección, se incorpora la Ley N° 32077 por lo que las MYPES se podrán acoger a lo establecido en dicha Ley.

#### N. ADELANTOS Y AMORTIZACIÓN DE ADELANTOS

En virtud del artículo 180° del Reglamento de la Ley de Contrataciones del Estado, para el proceso de ejecución de obra se establecen los siguientes adelantos:

- Adelanto Directo, el Contratista según el expediente técnico, podrá solicitar este adelanto hasta el 10% del monto del contrato original, en concordancia de lo establecido en el art. 181° del RLCE.
- Adelanto para Materiales e insumos a utilizarse en el objeto del contrato, el Contratista según el expediente técnico, podrá solicitar este adelanto hasta el 20% del monto del contrato original, en concordancia de lo establecido en el art. 182° del RLCE.

La amortización de los adelantos se efectuará de acuerdo a lo establecido en el art. 183° del Reglamento de la Ley de Contrataciones del Estado.

#### ENTREGA DEL ADELANTO PARA MATERIALES E INSUMOS

Este adelanto no excederá del 20% del monto contratado y su cancelación se efectuará de acuerdo a lo previsto en el artículo 182° del RLCE.

La entrega de los adelantos se realizará en un plazo de 5 días calendarios previos a la fecha prevista en el calendario de adquisición de materiales o insumos para cada adquisición, con la finalidad que el contratista pueda disponer de los materiales o insumos en la oportunidad prevista en el calendario de avance de obra valorizado. Para tal efecto, el contratista debe solicitar la entrega del adelanto en un plazo de 15 días calendarios anteriores al inicio del plazo antes mencionado, adjuntando a su solicitud la garantía por adelantos mediante carta fianza y el comprobante de pago respectivo.

#### O. VALORIZACIONES Y METRADOS

##### ✓ SOBRE LAS VALORIZACIONES.

La Valorización es la cuantificación económica de los avances físicos contratados y/o ejecutados; tienen el carácter de pagos a cuenta toda vez que es en la liquidación donde se define el monto total de la obra y el saldo a cancelar.

Los metrados de obra ejecutados serán formulados conjuntamente por el Residente y el Supervisor, para lo cual ambos deben constituirse a la obra y personalmente medir los avances por cada partida, luego de la cual el supervisor formula la valorización. Si el contratista no se presenta para la valorización conjunta con el supervisor, éste la efectuará. El contenido de la valorización será el descrito en el **Anexo 02**

El Supervisor revisará los metrados durante el período de aprobación de la valorización.

Las Valorizaciones serán mensuales y serán elaboradas por la Supervisión y el Residente el último día de cada mes (la valorización será presentada a la supervisión hasta el segundo día del mes siguiente de la valorización respectiva). El Plazo máximo de aprobación por el supervisor y su remisión a

MUNICIPALIDAD PROVINCIAL DE PAUCARTAMBO  
  
Ina. Romulo Becerra Montoya



MUNICIPALIDAD PROVINCIAL DE  
PAUCARTAMBO

GERENCIA DE INFRAESTRUCTURA

"Año de la recuperación y consolidación de la economía peruana"



la Entidad, es de cinco (5) días, contados a partir del primer día hábil del mes siguiente al de la valorización respectiva, de conformidad y en cumplimiento con el artículo 194° Reglamento de la Ley de Contrataciones del Estado.

Asimismo, la Gestión de las Valorizaciones de Obra deben concordarse de acuerdo a los alcances de la Directiva N° 001-2022-OSCEICD y comunicados, con documentación.

En caso de que la ejecución de la obra supere el ejercicio fiscal, la Entidad, a fin de garantizar la ejecución presupuestal de dicho ejercicio, para el mes de diciembre, tramitará la valorización correspondiente, conforme al siguiente detalle:

- ✚ Valorización del periodo del 01 al 20 de diciembre, cuyo plazo máximo de aprobación por el inspector o supervisor y su remisión a la Entidad, será de tres (3) días, contados a partir del día siguiente hábil de culminado el periodo de valorización.
- ✚ Valorización del periodo del 21 al 31 de diciembre, cuyo plazo máximo de aprobación por el inspector o supervisor y su remisión a la Entidad, será de cinco (5) días, contados a partir del primer día hábil del mes siguiente al de la valorización respectiva.

Las valorizaciones vinculadas a las eventuales modificaciones que se aprueben y/o autoricen (adicionales y mayores metrados) durante la ejecución de la obra, también deberán ser presentadas en los plazos establecidos en el párrafo precedente.

✓ **DISCREPANCIAS RESPECTO DE VALORIZACIONES**

Si surgieran discrepancias respecto de la formulación, aprobación o valorización de los metrados, entre el Contratista y la Supervisión de la Entidad, según sea el caso, estas deberán de ser resueltas de acuerdo a lo establecido en el Artículo 196° del Reglamento de la Ley de Contrataciones del Estado.

**P. AMPLIACIONES DE PLAZO**

En concordancia con el artículo 197° del Reglamento de la Ley de Contrataciones del Estado, el contratista podrá solicitar la ampliación de plazo pactado por cualquiera de las siguientes causales ajenas a la voluntad del contratista, siempre que modifiquen la ruta crítica del programa de ejecución de obra vigente al momento de la solicitud de ampliación:

1. Atrasos y/o paralizaciones por causas no atribuibles al contratista.
2. Cuando es necesario un plazo adicional para la ejecución de la prestación adicional de obra. En este caso, el contratista amplía el plazo de las garantías que hubiere otorgado.
3. Cuando es necesario un plazo adicional para la ejecución de los mayores metrados, en contratos a precios unitarios.

  
Ing. Román Becerra Montoya  
CIP. 64524  
GERENTE DE INFRAESTRUCTURA





MUNICIPALIDAD PROVINCIAL DE  
PAUCARTAMBO

GERENCIA DE INFRAESTRUCTURA

"Año de la recuperación y consolidación de la economía peruana"



Para que proceda una ampliación de plazo, deberá observarse el procedimiento y plazos regulados en el artículo 198° Reglamento de la Ley de Contrataciones del Estado. Asimismo, la Entidad registrará su decisión en el SEACE, como medio de notificación al Contratista.

#### **Q. EFECTOS DE LA MODIFICACIÓN DEL PLAZO CONTRACTUAL**

En virtud de la ampliación otorgada, la Entidad ampliará el plazo de los otros contratos celebrados por esta y vinculados directamente al contrato principal, de acuerdo con los artículos 199° y 201° del Reglamento de la Ley de Contrataciones del Estado.

#### **R. PROGRAMACIÓN Y AVANCE DE OBRA**

Durante todo el transcurso de la ejecución de obra, el Contratista desarrollará la actividad de control de la programación de obra, tomando en consideración la fecha y los plazos de terminación de cada una de las partidas que conforman el presupuesto de cada componente a ejecutar, especialmente las que correspondan a la ruta crítica.

En este sentido, el Contratista proyectará los diagramas Gantt y PERT-CPM, siendo estos actualizados en forma continua por las variaciones que se presenten durante la ejecución del proyecto los que serán revisados y aprobados por la supervisión de obra.

#### **S. CONTROL CONSTRUCTIVO**

Esta actividad será desarrollada por el Contratista en forma continua durante el periodo de construcción e implica el control permanente de todos los trabajos, apoyado por las pruebas de campo y/o ensayos de laboratorio que señalen las especificaciones técnicas del Expediente Técnico o las que hayan sido requeridas por la Supervisión. Estas pruebas y/o ensayos deberán ser aprobadas por la Supervisión, y serán asumidas por el Contratista; es decir, sin cargo a la MUNICIPALIDAD, ni al representante de la Supervisión.

En general, debe existir todo lo razonable y técnicamente recomendado para asegurar la óptima calidad de las obras.

#### **T. CONTROL DE CALIDAD**

En este rubro se incluye las actividades de control de calidad que se realizarán, tanto para la ejecución de las partidas que conforman la obra, como a los diferentes materiales que se requerirán para la construcción de la misma, que incluyen: agregados para concreto, cemento, acero, tuberías, ladrillos, accesorios, compuertas y otros requeridos.

El control consistirá en un análisis de la muestra especificaciones, resultado de los ensayos y certificados de prueba, a fin de verificar si los materiales están conforme a las especificaciones técnicas del Expediente Técnico de Obra; los costos de las pruebas de campo y/o ensayos laboratorio serán asumidos por el Contratista; es decir, sin cargo a la MUNICIPALIDAD ni a su representante, la Supervisión.

En general, debe existir todo lo razonable y técnicamente recomendado para asegurar la óptima calidad de las obras.

MUNICIPALIDAD PROVINCIAL DE PAUCARTAMBO  
  
Ing. Romulo Becerra Montoya  
CIP. 64524  
GERENTE DE INFRAESTRUCTURA



MUNICIPALIDAD PROVINCIAL DE  
PAUCARTAMBO

GERENCIA DE INFRAESTRUCTURA

"Año de la recuperación y consolidación de la economía peruana"



La calidad durante la prestación son la base de responsabilidad civil del contratista, por ello la Municipalidad Provincial de Paucartambo, exige a todos los proveedores y contratistas su estricto cumplimiento. Es por ello necesario contar con un laboratorio especializado para análisis de suelos, concreto y medición de compactación, ante ello el contratista deberá presentar y/o proponer una persona natural o jurídica que preste servicios en las especialidades descritas, con equipos certificados por entidad autorizada, y avalados por profesional responsable de dichos controles de calidad.

#### U. SEGURIDAD Y SALUD OCUPACIONAL

El contratista deberá cumplir con presentar los reportes mensuales del índice de accidentabilidad, cuyos datos permitan gestionar la seguridad y salud ocupacional en la Entidad Local, Regional y Nacional.

El contratista deberá reportar todo accidente de trabajo que ocurra durante su prestación, durante las 24 horas como máximo de haber sucedido el evento, asimismo, indicando los procedimientos de investigación que seguirá para determinar responsabilidades. La gestión de seguridad está contemplada en las partidas del expediente técnico, por lo cual, el contratista es responsable de la implementación de los recursos para las respuestas ante emergencias en seguridad y salud durante el trabajo, según el procedimiento a seguir, medios de comunicaciones, centros de atención, su responsabilidad con el trabajador y las indemnizaciones que le corresponda.

#### V. DE LAS PENALIDADES E INCUMPLIMIENTO DEL CONTRATO

La penalidad por retraso injustificado por el contratista en la ejecución de las prestaciones objeto del contrato se aplicará según lo mencionado en los artículos 161° y 162° del Reglamento de Contrataciones del Estado. Asimismo, las causales para la resolución del contrato, serán aplicadas de conformidad con los artículos 203°, 204° y 207° del Reglamento de Contrataciones del Estado.

#### W. OTRAS PENALIDADES QUE IMPONDRÁ LA ENTIDAD

De acuerdo al artículo 163° del Reglamento, en las Bases o el contrato podrán establecerse penalidades distintas a la mencionada en el artículo 162° del Reglamento (penalidad por mora), siempre y cuando sean objetivas, razonables, congruentes y proporcionales con el objeto de la convocatoria, hasta por un monto máximo equivalente al diez por ciento (10%) del monto del contrato vigente o, de ser el caso, del ítem que debió ejecutarse. Estas penalidades se calcularán de forma independiente a la penalidad por mora, siendo las siguientes:

Las otras penalidades deberán ele adecuarse a las bases estándar del OSCE

a) De las otras penalidades

- De acuerdo con el artículo 163 del Reglamento. se pueden establecer otras penalidades, distintas al retraso o mora, las cuales deben ser objetivas, razonables, congruentes y proporcional/es con el objeto de la contratación.
- Según lo previsto en los artículos 190 y 191 del Reglamento. en este tipo de penalidades se deben incluir las siguientes:

  
MUNICIPALIDAD PROVINCIAL DE PAUCARTAMBO  
Ing. Romulo Becerra Montoya  
CIP. 64524  
GERENTE DE INFRAESTRUCTURA





**MUNICIPALIDAD PROVINCIAL DE PAUCARTAMBO**  
**ADJUDICACIÓN SIMPLIFICADA N° 14-2025-CS/MPP - PRIMERA CONVOCATORIA**



MUNICIPALIDAD PROVINCIAL DE  
PAUCARTAMBO

GERENCIA DE INFRAESTRUCTURA

"Año de la recuperación y consolidación de la economía peruana"



OTRAS PENALIDADES			
N°	SUPUESTOS DE APLICACIÓN DE PENALIDAD	FORMA DE CÁLCULO	PROCEDIMIENTO
1	Cuando el personal acreditado permanece menos de sesenta (60) días desde el inicio de su participación en la ejecución del contrato o del íntegro del plazo de ejecución, si este es menor a los sesenta (60) días, de conformidad con las disposiciones establecidas en el numeral 190.2 del artículo 190 del Reglamento.	1 UIT por cada día de ausencia del personal en obra en el plazo previsto.	Según informe del Supervisor de la Obra y/o área usuaria
2	En caso el Contratista incumpla con su obligación de ejecutar la prestación con el personal acreditado o debidamente sustituido, de conformidad con las disposiciones establecidas en el numeral 190.6 del artículo 190 del Reglamento.	0.1 UIT por cada día de ausencia del personal en obra en el plazo previsto.	Según informe del Supervisor de la Obra y/o área usuaria
3	SEGURIDAD DE OBRA Y SEÑALIZACION. - Cuando el Contratista no cuente con los dispositivos de seguridad en la obra, tanto peatonal o vehicular incumpliendo las normas, además de las señalizaciones solicitadas por la Supervisión. La multa diaria será de:	Dos por mil (2/1000) del monto de la valorización del periodo por cada día de dicho incumplimiento.	Según informe del Supervisor de la Obra y/o área usuaria
4	En caso culmine la relación contractual entre el contratista y el personal ofertado para la suscripción del contrato y la Entidad no haya aprobado la sustitución del personal por no cumplir con las experiencias y calificaciones del profesional a ser reemplazado.	0.5 UIT por cada día de ausencia del personal en obra.	Según informe del Supervisor de la Obra y/o área usuaria
5	Si el contratista o su personal, no permite el acceso al cuaderno de obra al SUPERVISOR DE LA OBRA, impidiéndole anotar las ocurrencias.	Cinco por mil (5/1000) del monto de la valorización del periodo por cada día de dicho impedimento.	Según informe del Supervisor de la Obra y/o área usuaria
6	INDUMENTARIA E IMPLEMENTOS DE PROTECCION PERSONAL. - Cuando el Contratista no cumpla con dotar a su personal de los elementos de seguridad y la indumentaria señalada por la Municipalidad. Esta penalidad se aplicará por cada trabajador sin EPP; es decir si alguno de los trabajadores no está debidamente equipado.	0.5 UIT por cada caso detectado.	Según informe del Supervisor de la Obra y/o área usuaria
7	INGRESO DE MATERIALES. - Cuando el Contratista emplee materiales que no cumplan los requisitos de las especificaciones técnicas. El Contratista debe retirar el material y reemplazarlo por otro que cumpla con las especificaciones técnicas, siendo dicho reemplazo sin costo alguno para la entidad. Penalidad por cada ocurrencia.	0.5 UIT por cada caso detectado.	Según informe del Supervisor de la Obra y/o área usuaria

Ing. Roxito Becerra Montoya  
01-04824  
GERENTE DE INFRAESTRUCTURA



MUNICIPALIDAD PROVINCIAL DE  
PAUCARTAMBO

GERENCIA DE INFRAESTRUCTURA

"Año de la recuperación y consolidación de la economía peruana"



8	ENTREGA DE INFORMACION INCOMPLETA. - Cuando el Contratista entregue documentación incompleta perjudicando en trámite normal de los mismos (solicitud de adelantos y otros).	S/ 500.00 Por cada tramite documentario	Según informe del Supervisor de la Obra y/o área usuaria
9	CARTEL DE OBRA. - Cuando el Contratista no coloque el cartel de obra dentro del plazo establecido en las Especificaciones Técnicas y/o el Contrato. La multa por día de atraso será de:	0.2 UIT por cada día de retraso.	Según informe del Supervisor de la Obra y/o área usuaria
10	PROGRAMACIÓN, CALENDARIOS Y CRONOGRAMA a) Por no presentar los calendarios y programación de obra actualizado a la fecha de inicio de obra, a la supervisión dentro del plazo estipulado en el presente RTM (obligaciones del contratista); cuando los documentos no son: concordantes con el contractual, se considera como no presentado y/o b) Por no presentar al supervisor el calendario de avance de obra valorizado actualizado y la programación CPM correspondiente, dentro del plazo establecido por el artículo 198.- Procedimiento de ampliación de plazo del RLCE, ítem 198.7. del mismo artículo. c) Por no presentar al supervisor un nuevo calendario que contemple la aceleración de los trabajos (calendario acelerado) dentro del plazo establecido en el art.203.- Demoras injustificada en la ejecución de la obra, del RLCE. Así como, también, demora en la subsanación. Y por no cumplir con lo establecido en el artículo 202 del RLCE.	0.5 UIT por cada Día de retraso	Según informe del Supervisor de la Obra y/o área usuaria
11	PRUEBAS Y ENSAYOS. - Cuando el Contratista no realiza las pruebas y ensayos oportunamente para verificar la calidad de los materiales y las dosificaciones. La multa diaria será de:	Uno por mil (1/1000) del monto de la valorización del periodo por cada día de dicho incumplimiento.	Según informe del Supervisor de la Obra y/o área usuaria
12	REDIDENTE DE OBRA- – cuando se verifique la ausencia del Residente en el entorno del proyecto y este no haya solicitado su ausencia en el cuaderno de obra para su autorización por el supervisor y/o inspector.	01 UIT por cada día de ausencia.	Según informe del Supervisor de la Obra y/o área usuaria
13	CUADERNO DE OBRA. - Cuando el cuaderno de obra no se encuentre en forma permanente en la obra o sea retenido por el contratista (se probará con informe de la supervisión o inspección) siempre y cuando el cuaderno de obra sea físico.	Uno por mil (1/1100) del monto de la valorización del periodo por cada día de dicho incumplimiento.	Según informe del Supervisor de la Obra y/o área usuaria
14	No cumple con realizar las medidas de mitigación ambiental indicadas en el estudio de impacto ambiental.	0.3 UIT por ocurrencia.	Según informe del Supervisor de la Obra y/o área usuaria

MUNICIPALIDAD PROVINCIAL DE PAUCARTAMBO  
  
Gerente de Infraestructura  
CIP: 64524





MUNICIPALIDAD PROVINCIAL DE  
PAUCARTAMBO

GERENCIA DE INFRAESTRUCTURA

"Año de la recuperación y consolidación de la economía peruana"



15	No renueva la Cartas Fianzas, antes del plazo del vencimiento del plazo de vigencia	1 UIT por cada día de retraso	Según informe del Supervisor de la Obra y/o área usuaria
16	Cuando el Contratista no presenta el informe de revisión del expediente técnico dentro del plazo establecido.	1 UIT por cada día de retraso	Según informe del Supervisor de la Obra y/o área usuaria
17	Cuando el Contratista presenta fuera de plazo o no presenta la liquidación del contrato obra en el plazo previsto.	1 UIT por ocurrencia	Según informe del Supervisor de la Obra y/o área usuaria
18	Cuando No presentar valorización dentro de los plazos establecidos en Reglamento de la Ley de Contrataciones del Estado.	1 UIT por cada día de retraso	Según informe del Supervisor de la Obra y/o área usuaria
19	Cuando No reporta los accidentes de trabajo de acuerdo a lo estipulado en la Ley 29783 – Ley General de Seguridad y Salud en el Trabajo y su Reglamento de Seguridad y Salud en el Trabajo D.S. N°005-2012-TR	0.5 UIT por cada caso detectado.	Según informe del Supervisor de la Obra y/o área usuaria
20	<b>LABORES PARALELAS DEL PERSONAL CLAVE EN OTRAS OBRAS.</b> De acuerdo a lo establecido en la Ley de Contrataciones del Estado y su Reglamento debemos precisar que los profesionales clave de acuerdo a su participación permanente, NO PUEDEN REALIZAR LABORES EN FORMA PARALELA E OTRA OBRAS, por lo que la transgresión de lo dispuesto dará lugar una penalidad equivalente a 1 UIT, y el descuento de los días traslapados según verificación COMPROBADA	1 UIT por cada profesionalclave.	Según informe del Supervisor de la Obra y/o área usuaria
21	Cuando la Entidad convoque a reuniones de trabajo al Contratista, mínimamente con 05 días de anticipación y no concurra	0.5 UIT. Por ocurrencia	Según informe del Supervisor de la Obra y/o área usuaria
22	Cuando se suspenda el plazo de ejecución contractual y el Contratista continua con los trabajos en obra sin autorización de la Entidad	1 UIT. Por ocurrencia	Según informe del Supervisor de la Obra y/o área usuaria

El procedimiento para aplicación de la penalidad se realizará de la siguiente manera:

El personal de la MUNICIPALIDAD, responsable de la Supervisión de la Obra, comunicará al CONTRATISTA las faltas detectadas y/o registradas en el cuaderno de obra, que dieron origen a la penalidad, mediante informe, carta, correo u otro medio de comunicación, con copia a la Entidad y se procederá con la aplicación de la penalidad correspondiente para ser deducida en el mes siguiente, de ser el caso o en la Liquidación Final.

Las penalidades serán deducidas de los pagos a cuenta, del pago final o en la liquidación final, o si fuese necesario se cobrará del monto resultante de la ejecución de la garantía de fiel cumplimiento.

MUNICIPALIDAD PROVINCIAL DE PAUCARTAMBO  
  
Ing. Remulo Becerra Montoya  
C.D. 64824  
GERENTE DE INFRAESTRUCTURA



MUNICIPALIDAD PROVINCIAL DE  
PAUCARTAMBO

GERENCIA DE INFRAESTRUCTURA

"Año de la recuperación y consolidación de la economía peruana"



#### X. DEL REAJUSTE AUTOMÁTICO DE PRECIOS

Las valorizaciones deberán ser ajustadas multiplicándolas por el respectivo coeficiente de reajuste "K" que se obtenga de aplicar en la fórmula o fórmulas polinómicas previstas en el Expediente Técnico de obra que es parte de las Bases, los Índices Unificados de Precios de la Construcción que publica el Instituto Nacional de Estadística e Informática - INEI.

Dado que los Índices Unificados de Precios de la Construcción son publicados con un mes de atraso, los reajustes deberán calcularse teniendo en consideración el coeficiente de reajuste "K" conocido a ese momento; posteriormente, cuando se conozcan los índices que se deben aplicar, se calculará el monto definitivo de los reajustes que corresponden, los que se pagarán con la valorización más cercana posterior o en la liquidación final sin reconocimiento de intereses.

De conformidad al Art. 38° y 195° del Reglamento de la Ley de Contrataciones del Estado, la aplicación de las fórmulas polinómicas debe sujetarse a lo dispuesto en el DS N° 011-79-VC y sus modificatorias y complementarias.

La formula de reajuste prevista en el Expediente Técnico será la siguiente:

$$K = 0.364*(Mr / Mo) + 0.302*(Ir / Io) + 0.148*(Fr / Fo) + 0.110*(Tr / To) + 0.076*(Cr / Co)$$

Monomio	Factor	(%)	Símbolo	Índice	Descripción
1	0.364	100.000	M	47	MANO DE OBRA INC. LEYES SOCIALES
2	0.302	100.000	I	39	INDICE GENERAL DE PRECIOS AL CONSUMIDOR
3	0.148	100.000	F	32	FLETE TERRESTRE
4	0.110	100.000	T	72	TUBERIA DE PVC PARA AGUA
5	0.076	100.000	C	21	CEMENTO PORTLAND TIPO I

#### Y. DISPOSICIONES VARIAS

Son de responsabilidad del Contratista todos los tributos y gravámenes que le correspondan de acuerdo a la Ley. Toda responsabilidad de carácter laboral y por el pago de aportaciones sociales es exclusivamente del Contratista. Así mismo, corresponde al Contratista la contratación de todos los seguros necesarios para resguardar la integridad de su personal de los recursos que se utilizan y a los terceros posiblemente afectados.

El Contratista asume la responsabilidad de cumplir estrictamente el marco legal del ordenamiento laboral que cautele los derechos de los trabajadores de construcción civil.

#### Z. DE LA SUBCONTRATACIÓN

Se puede subcontratar las prestaciones esenciales del contrato vinculadas a los aspectos que determinaron la selección del contratista, de acuerdo a lo señalado en el numeral 35.2 del artículo 35 de la Ley de Contrataciones del Estado.

#### AA. CUMPLIMIENTO DE LO PACTADO

El Contratista está obligado a cumplir cabalmente, con lo ofrecido en su propuesta técnica-económica y en cualquier manifestación formal documentada, que hayan aportado adicionalmente, en el curso del proceso de selección o en la formalización del contrato, así como a lo dispuesto en los incisos 2) y 3) del artículo 1774° del Código Civil.

MUNICIPALIDAD PROVINCIAL DE PAUCARTAMBO  
  
Ing. Romulo Becerra Montoya  
CIP. 64524  
GERENTE DE INFRAESTRUCTURA





MUNICIPALIDAD PROVINCIAL DE  
PAUCARTAMBO

GERENCIA DE INFRAESTRUCTURA

"Año de la recuperación y consolidación de la economía peruana"



#### BB. DE LA ANTICORRUPCION

EL CONTRATISTA declara y garantiza no haber, directa o indirectamente, o tratándose de una persona jurídica a través de sus socios, integrantes de los órganos de administración, apoderados, representantes legales, funcionarios, asesores o personas vinculadas a las que se refiere el artículo 7 del Reglamento de la Ley de Contrataciones del Estado, ofrecido, negociado o efectuado, cualquier pago o, en general, cualquier beneficio o incentivo ilegal en relación al contrato.

Asimismo, el CONTRATISTA se obliga a conducirse en todo momento, durante la ejecución del contrato, con honestidad, probidad, e integridad y de no cometer actos ilegales o de corrupción, directa o indirectamente o a través de sus socios, accionistas, consorciados, integrantes de los órganos de administración, apoderados, representantes legales, funcionarios, asesores y personas vinculadas a las que refiere artículo 7 del Reglamento de la Ley de Contrataciones del Estado.

Además, EL CONTRATISTA se comprometerá a:

- I. Comunicar a las autoridades competentes, de manera directa y oportuna, cualquier acto o conducta ilícita o corrupta de la que tuviera conocimiento.
- II. Adoptar medidas técnicas, organizativas y/o de personal apropiada para evitar los referidos actos o prácticas.

#### CC. ENTREGA DE LA OBRA TERMINADA

Al terminar todos los trabajos, el Contratista hará entrega de la obra al Comité de Recepción nombrado por la MUNICIPALIDAD de acuerdo a lo señalado en el Reglamento de Contrataciones del Estado; previa presentación del informe del supervisor adjuntando el certificado de conformidad técnica, para tal efecto la Supervisión hará una revisión final de la ejecución de todas las partidas señaladas en el contrato vigente a esa fecha y establecerá su respectiva conformidad.

Asimismo, previamente a la recepción de la obra, el Contratista deberá entregar los planos de replanteo aprobados por la Supervisión y efectuará la limpieza general de toda el área utilizada para la ejecución de la obra incluyendo campamentos, instalaciones, depósitos, desechos, áreas libres, etc.

Las instalaciones y las estructuras definitivas serán sometidas a pruebas en las condiciones más desfavorables y por el tiempo que las especificaciones lo señalen. Se levantará un acta en donde se establezca la conformidad de la obra o se establezcan los defectos observados, dándose en este último caso un plazo al Contratista para la subsanación correspondiente, vencido el cual, se hará una nueva inspección en donde se establezca la conformidad de la Supervisión.

Si al realizarse la segunda inspección subsisten los defectos anotados en la primera inspección, la MUNICIPALIDAD podrá contratar con terceros la subsanación por cuenta del Contratista sin perjuicio de la aplicación de las cláusulas que el contrato de obra establezca y de acuerdo al Reglamento de Contrataciones del Estado.

#### DD. LIQUIDACIÓN DEL CONTRATO DE OBRA

El procedimiento para la liquidación del contrato de obra será el descrito en el artículo 209° del Reglamento.

El Contratista debe presentar la liquidación debidamente sustentada con la documentación y cálculos detallados (**Anexo 03**), dentro de un plazo de sesenta (60) días o el equivalente a un décimo (1/10) del plazo vigente de ejecución de la obra, el que resulte mayor, contado desde el día siguiente de la recepción de obra.

MUNICIPALIDAD PROVINCIAL DE PAUCARTAMBO  
  
Ing. Romulo Becerra Montoya  
CIP. 64524  
GERENTE DE INFRAESTRUCTURA





MUNICIPALIDAD PROVINCIAL DE  
PAUCARTAMBO

GERENCIA DE INFRAESTRUCTURA

"Año de la recuperación y consolidación de la economía peruana"



No se procederá a la liquidación mientras existan controversias pendientes de resolver.

Luego de haber quedado consentida la liquidación y efectuado el pago del saldo de la liquidación, culmina el contrato y se cierra el expediente respectivo.

La Entidad o el Contratista, según corresponda, deben efectuar el pago del monto correspondiente al saldo de la liquidación del contrato de obra, en el plazo de treinta (30) días calendario, computados desde el día siguiente del consentimiento de la liquidación. Para tal efecto, la parte que solicita el pago debe presentar el comprobante de pago respectivo.

#### EE. RESPONSABILIDAD DEL CONTRATISTA EN OBRA

##### GARANTIA DE OBRA

El Contratista, es el responsable de la calidad y de los vicios ocultos de la obra hasta por un plazo máximo de siete (7) años contados a partir de la recepción de obra de parte de la comisión designada para tal fin.

#### FF. DISPOSICIONES FINALES

Todos los demás aspectos del presente proceso no contemplados en las Bases se regirán supletoriamente por la Ley y su Reglamento, así como por las disposiciones legales vigentes.

##### Nota General:

Durante la ejecución de la obra una vez obtenida la Buena Pro, la ENTIDAD y la Supervisión verificarán en cualquier momento dentro del plazo de ejecución de obra estas consideraciones y/o requerimientos mínimos para el personal, equipo y maquinaria, y en caso de incumplimiento el Contratista será acreedor a la penalidad correspondiente según lo establecido en los presentes requerimientos técnicos mínimos.

#### GG. DOMICILIO PARA EFECTOS DE NOTIFICACIÓN DURANTE LA EJECUCIÓN CONTRACTUAL

El Contratista para efectos de las notificaciones que se realicen durante la ejecución contractual, deberá consignar la dirección del domicilio y un correo electrónico, autorizando de manera expresa, la misma que debe permitir la emisión automática del acuse de recibo, bajo la exclusiva responsabilidad del Contratista, entendiéndose bien notificado con las notificaciones correspondientes. Por consiguiente, será de responsabilidad del Contratista estar pendiente permanentemente del correo consignado.

#### HH. CONFIDENCIALIDAD DEL CONTRATISTA

EL CONTRATISTA deberá guardar absoluta reserva y confidencialidad en el manejo de la información y documentación a la que tenga acceso durante la ejecución contractual. No podrá revelar detalles sobre el alcance objeto del contrato a terceros, excepto cuando resulte estrictamente necesario para el cumplimiento del contrato y sea autorizado por la ENTIDAD. En ambos casos, el CONTRATISTA deberá dar cumplimiento y será responsable de la aplicación a todas las políticas definidas por la ENTIDAD en materia de seguridad de la información, debiendo la Supervisión verificar el contenido de la información que sea autorizada a entregar.

Asimismo, la información proporcionada al CONTRATISTA, o la que éste obtenga durante la ejecución del Contrato, serán exclusivamente aplicados o utilizados para el cumplimiento de los fines del mismo. La información a la que hace referencia

MUNICIPALIDAD PROVINCIAL DE PAUCARTAMBO  
Ing. Romulo Baeza Montoya  
D.P. 84524  
GERENTE DE INFRAESTRUCTURA



MUNICIPALIDAD PROVINCIAL DE  
PAUCARTAMBO

GERENCIA DE INFRAESTRUCTURA

"Año de la recuperación y consolidación de la economía peruana"



consiste en estadísticas, mapas, dibujos, fotografías, planos, inventarios, documentación oficial, entre otros.

## II. RESPONSABILIDAD DEL CONTRATISTA POR VICIOS OCULTOS

En los contratos de ejecución de obra, el plazo de responsabilidad del contratista es de siete (7) años, contado a partir de la conformidad de la recepción total o parcial de la obra, según corresponda.

Además, se debe cumplir lo dispuesto en los numerales 2) y 3) del artículo 1774 del Código Civil.

La conformidad y recepción de la obra por parte de la ENTIDAD no enerva ni limita en lo absoluto su derecho a reclamar posteriormente por defectos o vicios ocultos. De existir una observación durante el plazo de vigencia de la garantía, la ENTIDAD remitirá una notificación al CONTRATISTA exigiendo la subsanación del defecto advertido para lo cual otorgará un plazo acorde con el daño detectado, el cual se computará desde el día siguiente de recibido el requerimiento.

## JJ. ENFOQUE DE GESTIÓN DE RIESGOS

La Planificación de la Gestión de Riesgos en la ejecución de la obra, se encuentra enmarcada en cumplimiento con lo dispuesto con la Directiva N° 012-2017-OSCE/CD, aprobada mediante Resolución N° 014-2017-OSCE/CD, del 09 de mayo del 2017.

El residente de la obra, así como el supervisor, según corresponda, deben evaluar permanentemente el desarrollo de la administración de riesgos, debiendo anotar los resultados en el cuaderno de obra, cuando menos, con periodicidad semanal, precisando sus efectos y los hitos afectados o no cumplidos de ser el caso.

### MAPA DE GESTION DE RIESGOS DEL PROYECTO

Peligro	Medidas		Responsable
	De carácter estructural	De carácter no estructural	
LLUVIAS INTENSAS	Las obras deben prever el drenaje adecuado de las lluvias ya sean a través de desfuegos o agregando pendiente a las plataformas para que el agua pueda discurrir a las partes bajas sin generar filtraciones, estos pueden ser desfuegos, vertederos de demasías, etc.	Capacitación al personal de obra y a las juntas de riego en preparación y prevención de inundaciones, así como a los alumnos de las diferentes Instituciones Educativas. Capacitación a los usuarios del proyecto en respuesta ante la ocurrencia de desastres, así como a los alumnos de las diferentes Instituciones Educativas. Coordinar con el Gobierno Local la elaboración de un Plan de Contingencias ante emergencias que se susciten en el ámbito del proyecto.	Municipalidad Provincial de Paucartambo
SISMO	Todas las obras de mejoramiento y ampliación del proyecto de irrigación, deben ejecutarse cumpliendo la Normatividad E-30 de Sismo Resistencia, establecidas en el Reglamento Nacional de Edificaciones y Construcciones.	Capacitación al personal de obra y a las juntas de riego en preparación y prevención de desastres así como a los alumnos de las diferentes Instituciones Educativas. Capacitación a los usuarios del proyecto en respuesta ante la ocurrencia de desastre así como a los	Municipalidad Provincial de Paucartambo

MUNICIPALIDAD PROVINCIAL DE PAUCARTAMBO  
Ing. *[Firma]* Rocera Montoya  
CIP 84524





**MUNICIPALIDAD PROVINCIAL DE  
PAUCARTAMBO**

**GERENCIA DE INFRAESTRUCTURA**

"Año de la recuperación y consolidación de la economía peruana"



		alumnos de las diferentes Instituciones Educativas.	
		Coordinar con el Gobierno Local la elaboración de un Plan de Contingencias ante emergencias que se susciten en el ámbito del proyecto.	Municipalidad Provincial de Paucartambo
DESIZAMIENTOS	Revegetación en las zonas desprovistas de vegetación donde se produce frecuentes deslizamientos de tierra, a lo largo del canal principal		Municipalidad Provincial de Paucartambo
DERRUMBES	Revegetación en las zonas desprovistas de vegetación donde se produce frecuentes deslizamientos de tierra, a lo largo del canal principal		Municipalidad Provincial de Paucartambo
ASENTAMIENTOS	Se propone emplear para la conducción de agua estructuras flexibles que permitan su reposición o modificación de ser el caso.		Municipalidad Provincial de Paucartambo
SEDIMENTOS	Canal de conducción en tubería enterrada lo que evitara la caída de sedimentos como hojas, raíces, ramas, así mismo, construcción de estructuras adecuadas a esta realidad.	Limpieza y mantenimiento y otras estructuras de retención de sedimentos como en las cámaras de carga, canoas, cámara rompe presión, etc.	Beneficiarios directos

**12. REQUERIMIENTO TECNICO MINIMO CONCRETO F'C = 210 KG/CM2**

**EQUIPAMIENTO ESTRATEGICO**

ITEM	DESCRIPCION	UND	Cantidad
1.0	ESTACION TOTAL	und	1.00
2.0	NIVEL TOPOGRAFICO	und	1.00
3.0	MEZCLADORA CONCRETO TROMPO 8HP-9P3	und	1.00
4.0	VIBRADOR DE CONCRETO 4 HP 1.35"	und	1.00
5.0	RETROEXCAVADORA 90HP	und	1.00
6.0	AUTOHORMIGONERA 5.5M3	und	1.00
7.0	BOMBA DE CONCRETO PORTATIL CAPACIDAD DE TOLVA 300L, POTENCIA 40KW	und	1.00

Se podrá ofertar equipo de mayor capacidad y en cantidad mayor.

**Acreditación:**

La acreditación de los equipos requeridos, de conformidad con el numeral 49.3 del artículo 49 y el literal e) del numeral 139.1 del artículo 139 del Reglamento, se efectuará para la suscripción del contrato. En consecuencia, el Órgano Encargado de las Contrataciones para el perfeccionamiento del contrato verificará la documentación (...)

  
**Ing. Remulo Becerra Montoya**  
 CIP. 64524  
 GERENTE DE INFRAESTRUCTURA



MUNICIPALIDAD PROVINCIAL DE  
PAUCARTAMBO

GERENCIA DE INFRAESTRUCTURA

"Año de la recuperación y consolidación de la economía peruana"



### **13. EXPERIENCIA DEL POSTOR EN LA ESPECIALIDAD**

El postor debe acreditar un monto facturado acumulado equivalente a una (01) vez el valor referencial, en la ejecución de obras similares, durante los 10 años anteriores a la fecha de la presentación de ofertas que se computarán desde la suscripción del acta de recepción de obra.

Se considerará obra similar a: LAS OBRAS DE MEJORAMIENTO y AMPLIACIÓN de los sistema de agua potable y servicios de saneamiento y planta de tratamiento de aguas residuales y unidades de básicas de saneamiento; en zona rural

#### **Acreditación:**

La experiencia del postor se acreditará con copia simple de: (i) contratos y sus respectivas actas de recepción de obra; (ii) contratos y sus respectivas resoluciones de liquidación; o (iii) contratos y sus respectivas constancias de prestación o cualquier otra documentación de la cual se desprenda fehacientemente que la obra fue concluida, así como el monto total que implicó su ejecución: correspondientes a un máximo de veinte (20) contrataciones.

### **14. PERSONAL CLAVE:**

Para la ejecución de la obra materia del presente proceso de selección, el postor debe contar con un equipo profesional especializado mínimo, el cual será el responsable de la ejecución de obra, el que deberá estar compuesto por el siguiente personal:

PLANTEL PROFESIONAL CLAVE		
CARGO	PROFESIÓN	EXPERIENCIA
Residente de Obra	Ingeniero Civil o Ingeniero Sanitario.	Con experiencia mínima de <b>24 meses</b> como Residente, supervisor o inspector en la ejecución de obra o inspección de obra o supervisión de obra; en obras similares (*), que se computa desde la colegiatura.
Especialista Ambiental	Ingeniero Ambiental o Ingeniero Civil con especialización en medio ambiente.	Con experiencia mínima de 12 meses como Especialista o Ingeniero ambiental en la ejecución de obras en general, que se computa desde la colegiatura.

**Definición de obra de saneamiento:** LAS OBRAS DE MEJORAMIENTO y AMPLIACIÓN de los sistema de agua potable y servicios de saneamiento y planta de tratamiento de aguas residuales y unidades de básicas de saneamiento; en zona rural.

### **15. CONDICIONES DE LOS CONSORCIOS**

De conformidad con el numeral 49.5 del artículo 49 del Reglamento, el área usuaria puede incluir lo siguiente:

- ✦ El número máximo de consorciados es de 02 integrantes.
- ✦ El porcentaje mínimo de participación de cada consorciados es de 1%.
- ✦ El porcentaje mínimo de participación en la ejecución del contrato, para el integrante del consorcio que acredite mayor experiencia es de 90%.

  
MUNICIPALIDAD PROVINCIAL DE PAUCARTAMBO  
Ina Tamato Becerra Montoya  
DIF 64524  
GERENTE DE INFRAESTRUCTURA





MUNICIPALIDAD PROVINCIAL DE  
PAUCARTAMBO

GERENCIA DE INFRAESTRUCTURA

"Año de la recuperación y consolidación de la economía peruana"



## 16. REQUISITOS DE CALIFICACIÓN

A	CAPACIDAD TÉCNICA Y PROFESIONAL																																
A.1	EQUIPAMIENTO ESTRATÉGICO																																
<u>Requisitos:</u>																																	
<table border="1"><thead><tr><th>ITEM</th><th>DESCRIPCION</th><th>UND</th><th>Cantidad</th></tr></thead><tbody><tr><td>1.0</td><td>ESTACION TOTAL</td><td>und</td><td>1.00</td></tr><tr><td>2.0</td><td>NIVEL TOPOGRAFICO</td><td>und</td><td>1.00</td></tr><tr><td>3.0</td><td>MEZCLADORA CONCRETO TROMPO 8HP-9P3</td><td>und</td><td>1.00</td></tr><tr><td>4.0</td><td>VIBRADOR DE CONCRETO 4 HP 1.35"</td><td>und</td><td>1.00</td></tr><tr><td>5.0</td><td>RETROEXCAVADORA 90HP</td><td>und</td><td>1.00</td></tr><tr><td>6.0</td><td>AUTOHORMIGONERA 5.5M3</td><td>und</td><td>1.00</td></tr><tr><td>7.0</td><td>BOMBA DE CONCRETO PORTATIL CAPACIDAD DE TOLVA 300L, POTENCIA 40KW</td><td>und</td><td>1.00</td></tr></tbody></table>		ITEM	DESCRIPCION	UND	Cantidad	1.0	ESTACION TOTAL	und	1.00	2.0	NIVEL TOPOGRAFICO	und	1.00	3.0	MEZCLADORA CONCRETO TROMPO 8HP-9P3	und	1.00	4.0	VIBRADOR DE CONCRETO 4 HP 1.35"	und	1.00	5.0	RETROEXCAVADORA 90HP	und	1.00	6.0	AUTOHORMIGONERA 5.5M3	und	1.00	7.0	BOMBA DE CONCRETO PORTATIL CAPACIDAD DE TOLVA 300L, POTENCIA 40KW	und	1.00
ITEM	DESCRIPCION	UND	Cantidad																														
1.0	ESTACION TOTAL	und	1.00																														
2.0	NIVEL TOPOGRAFICO	und	1.00																														
3.0	MEZCLADORA CONCRETO TROMPO 8HP-9P3	und	1.00																														
4.0	VIBRADOR DE CONCRETO 4 HP 1.35"	und	1.00																														
5.0	RETROEXCAVADORA 90HP	und	1.00																														
6.0	AUTOHORMIGONERA 5.5M3	und	1.00																														
7.0	BOMBA DE CONCRETO PORTATIL CAPACIDAD DE TOLVA 300L, POTENCIA 40KW	und	1.00																														
<p><u>NOTA:</u> Se podrá ofertar equipo de mayor capacidad y en cantidad mayor.</p>																																	
<p><u>Acreditación:</u> De conformidad con el numeral 49.3 del artículo 49 y el literal e) del numeral 139.1 del artículo 139 del Reglamento este requisito de calificación se acredita para la suscripción del contrato.</p>																																	
<p><b>Importante</b></p> <p>No corresponde solicitar como equipamiento que el postor cuente con oficinas, locales u otros espacios físicos. Asimismo, no se puede requerir características, años de antigüedad y demás condiciones del equipamiento que no consten en el expediente técnico.</p>																																	
A.2	CALIFICACIONES DEL PLANTEL PROFESIONAL CLAVE																																
FORMACIÓN ACADÉMICA DEL PLANTEL PROFESIONAL CLAVE																																	
<u>Requisitos:</u>																																	
<ul style="list-style-type: none"><li>➤ Residente de Obra: Ingeniero Civil o Ingeniero Sanitario</li><li>➤ Especialista Ambiental: Ingeniero Ambiental o Ingeniero Civil con especialización en medio ambiente.</li></ul>																																	
<p><u>Acreditación:</u> De conformidad con el numeral 49.3 del artículo 49 y el literal e) del numeral 139.1 del artículo 139 del Reglamento este requisito de calificación se acredita para la suscripción del contrato.</p>																																	
<p><b>Importante</b></p> <ul style="list-style-type: none"><li>• El residente de la obra debe cumplir las calificaciones establecidas en el artículo 179 del Reglamento.</li></ul>																																	

MUNICIPALIDAD PROVINCIAL DE PAUCARTAMBO  
  
Ing. Rosalia Becerra Montoya  
CIP. 84524  
GERENTE DE INFRAESTRUCTURA



MUNICIPALIDAD PROVINCIAL DE  
PAUCARTAMBO

GERENCIA DE INFRAESTRUCTURA

"Año de la recuperación y consolidación de la economía peruana"



**A.3 EXPERIENCIA DEL PLANTEL PROFESIONAL CLAVE**

Requisitos:

**Residente de Obra:**

Con experiencia mínima de **24 meses** como Residente, supervisor o inspector en la ejecución de obra o inspección de obra o supervisión de obra; en obras similares (\*), que se computa desde la colegiatura.

**Especialista Ambiental:**

Con experiencia mínima de 12 meses como Especialista o Ingeniero ambiental en la ejecución de obras en general, que se computa desde la colegiatura.

Acreditación:

De conformidad con el numeral 49.3 del artículo 49 y el literal e) del numeral 139.1 del artículo 139 del Reglamento este requisito de calificación se acredita para la suscripción del contrato.

**Definición de obra de saneamiento:** LAS OBRAS DE MEJORAMIENTO y AMPLIACIÓN de los sistema de agua potable y servicios de saneamiento y planta de tratamiento de aguas residuales y unidades de básicas de saneamiento; en zona rural.

**Importante**

*El residente de la obra debe cumplir la experiencia mínima establecida en el artículo 179 del Reglamento.*

**B EXPERIENCIA DEL POSTOR EN LA ESPECIALIDAD**

Requisitos:

El postor debe acreditar un monto facturado acumulado equivalente a una (01) vez el valor referencial, en la ejecución de obras similares, durante los 10 años anteriores a la fecha de la presentación de ofertas que se computarán desde la suscripción del acta de recepción de obra.

Se considerará obra similar a: LAS OBRAS DE MEJORAMIENTO y AMPLIACIÓN de los sistema de agua potable y servicios de saneamiento y planta de tratamiento de aguas residuales y unidades de básicas de saneamiento; en zona rural

Acreditación:

La experiencia del postor se acreditará con copia simple de: (i) contratos y sus respectivas actas de recepción de obra; (ii) contratos y sus respectivas resoluciones de liquidación; o (iii) contratos y sus respectivas constancias de prestación o cualquier otra documentación<sup>1</sup> de la cual se desprenda fehacientemente que la obra fue concluida, así como el monto total que implicó su ejecución; correspondientes a un máximo de veinte (20) contrataciones.

En los casos que se acredite experiencia adquirida en consorcio, debe presentarse la promesa de consorcio o el contrato de consorcio del cual se desprenda fehacientemente el porcentaje de las obligaciones que se asumió en el contrato presentado; de lo contrario,

<sup>1</sup> De acuerdo con la Opinión N° 185-2017/DTN "cualquier otra documentación", se entiende como tal a todo documento emitido por la Entidad contratante con ocasión de la ejecución de la obra que cumpla con demostrar de manera indubitable aquello que se acredita, por ejemplo, mediante las resoluciones de liquidación de obra, las actas de recepción de conformidad, entre otros.

  
Ing. Ramiro Becerra Montoya  
CIP. 64324





MUNICIPALIDAD PROVINCIAL DE  
PAUCARTAMBO

GERENCIA DE INFRAESTRUCTURA



"Año de la recuperación y consolidación de la economía peruana"

no se computará la experiencia proveniente de dicho contrato.

Asimismo, cuando se presenten contratos derivados de procesos de selección convocados antes del 20.09.2012, la calificación se ceñirá al método descrito en la Directiva "Participación de Proveedores en Consorcio en las Contrataciones del Estado", debiendo presumirse que el porcentaje de las obligaciones equivale al porcentaje de participación de la promesa de consorcio o del contrato de consorcio. En caso que en dichos documentos no se consigne el porcentaje de participación se presumirá que las obligaciones se ejecutaron en partes iguales.

Si el titular de la experiencia no es el postor, consignar si dicha experiencia corresponde a la matriz en caso que el postor sea sucursal, o fue transmitida por reorganización societaria, debiendo acompañar la documentación sustentatoria correspondiente.

Si el postor acredita experiencia de otra persona jurídica como consecuencia de una reorganización societaria, debe presentar adicionalmente el **Anexo N° 9**.

Cuando los contratos presentados se encuentren expresados en moneda extranjera, debe indicarse el tipo de cambio venta publicado por la Superintendencia de Banca, Seguros y AFP correspondiente a la fecha de suscripción.

Sin perjuicio de lo anterior, los postores deben llenar y presentar el **Anexo N° 10** referido a la experiencia del postor en la especialidad.

**Importante**

*En el caso de consorcios, la calificación de la experiencia se realiza conforme a la Directiva "Participación de Proveedores en Consorcio en las Contrataciones del Estado".*

**Importante**

- *Si como resultado de una consulta u observación corresponde precisarse o ajustarse el requerimiento, se solicita la autorización del área usuaria y se pone de conocimiento de tal hecho a la dependencia que aprobó el expediente de contratación, de conformidad con el numeral 72.3 del artículo 72 del Reglamento.*
- *Los requisitos de calificación determinan si los postores cuentan con las capacidades necesarias para ejecutar el contrato, lo que debe ser acreditado documentalmente, y no mediante declaración jurada.*

  
MUNICIPALIDAD PROVINCIAL DE PAUCARTAMBO  
**Ing. Román Becerra Montoya**  
CIP. 84524  
GERENTE DE INFRAESTRUCTURA





MUNICIPALIDAD PROVINCIAL DE  
PAUCARTAMBO

GERENCIA DE INFRAESTRUCTURA



"Año de la recuperación y consolidación de la economía peruana"

## ANEXO 01

### METAS DEL PROYECTO POR PARTIDAS.

Item	Descripción	Und.	Metrado	Precio S/.
<b>01</b>	<b>ADECUADO SISTEMA DE ABASTECIMIENTO DE AGUA POTABLE</b>			
<b>01.01</b>	<b>OBRAS PROVISIONALES</b>			
01.01.01	CARTEL DE IDENTIFICACION DE LA OBRA DE 3.60X2.40M	UND	1.00	1,209.43
01.01.02	FLETE TERRESTRE DE MATERIALES Y HERRAMIENTAS	UND	1.00	106,053.72
01.01.03	FLETE RURAL DE MATERIALES Y HERRAMIENTAS	UND	1.00	159,710.04
<b>01.02</b>	<b>SEGURIDAD Y SALUD LABORAL EN EL MARCO COVID 19</b>			
01.02.01	ELABORACION, IMPLEMENTACION Y ADMINISTRACION DEL PLAN DE	UND	1.00	10,865.50
01.02.02	EQUIPOS DE PROTECCION INDIVIDUAL EN EL MARCO DEL COVID-19	UND	1.00	1,856.00
01.02.03	SEÑALIZACION TEMPORAL DE SEGURIDAD	UND	6.00	187.00
01.02.04	MONITOREO DEL PLAN COVID-19	UND	6.00	562.50
<b>01.03</b>	<b>SUBSISTEMA DE AGUA POTABLE ANEXO QUICO GRANDE</b>			
01.03.01	CÁMARA CAPTACIÓN MANANTE (01 UNID.)			
01.03.01.01	LIMPIEZA Y NIVELACION DE TERRENO MANUAL	M2	24.94	1.40
01.03.01.02	TRAZO NIVELACIÓN Y REPLANTEO	M2	8.13	3.18
01.03.01.03	EXCAVACION MANUAL PARA ESTRUCTURAS EN MATERIAL COMPACTO	M3	5.17	60.30
01.03.01.04	PERFILADO Y COMPACTADO EN FUNDACIONES	M2	7.16	4.41
01.03.01.05	RELLENO COMPACTADO CON MATERIAL PROPIO	M3	1.57	69.79
01.03.01.06	ELIMINACION MANUAL MATERIAL EXC. DM=30M	M3	4.63	13.34
01.03.01.07	ENROCADO PERIMETRAL CON PIEDRA MEDIANA TAM. 4"-6"	M3	0.77	183.66
01.03.01.08	FILTRO CON PIEDRA PEQUEÑA TAM. MÁX. 2"	M3	0.13	241.41
01.03.01.09	FILTRO CON GRAVA SELECCIONADA DE 3/4" - 1"	M3	0.27	241.41
01.03.01.10	FILTRO CON GRAVA SELECCIONADA DE 1/2"	M3	0.93	215.05
01.03.01.11	CONCRETO F'C=100 KG/CM² - SOLADO (SIN MEZCLADORA)	M3	0.03	520.13
01.03.01.12	CONCRETO F'C=175 KG/CM² (SIN MEZCLADORA)	M3	1.23	661.49
01.03.01.13	CONCRETO F'C=210 KG/CM² (SIN MEZCLADORA)	M3	0.82	916.62
01.03.01.14	ENCOFRADO Y DESENCOFRADO	M2	17.59	57.42
01.03.01.15	TARRAJEO EN INTERIORES Y EXTERIORES MEZCLA C:A-1:5, E=1.5 CM	M2	5.36	49.98
01.03.01.16	TARRAJEO E IMPERMEABILIZACION MEZCLA C:A-1:5, E=1.5 CM	M2	2.89	54.98
01.03.01.17	PINTURA ESMALTE EN EXTERIORES	M2	1.46	12.82
01.03.01.18	INSTALACION TUBERÍAS DE INGRESO PVC Ø=2"-PERFORADO	UND	1.00	101.25
01.03.01.19	INSTALACION SISTEMA DE SALIDA CON VÁLVULAS Ø=1.50"	UND	1.00	415.23
01.03.01.20	INSTALACION SISTEMA DE LIMPIA Y REBOSE Ø=2"	UND	1.00	241.94
01.03.01.21	INSTALACIÓN TAPA METÁLICA DE INSPECCIÓN 0.75x0.75 M.	UND	1.00	356.76
01.03.01.22	INSTALACIÓN TAPA METÁLICA CAJA VÁLVULAS 0.55x0.40 M.	UND	1.00	186.17
<b>01.03.01.23</b>	<b>CERCO PERIMETRICO</b>			
01.03.01.23.01	LIMPIEZA Y NIVELACION DE TERRENO MANUAL	M2	18.00	1.40
01.03.01.23.02	TRAZO NIVELACIÓN Y REPLANTEO	M2	7.20	3.18
01.03.01.23.03	EXCAVACIÓN PARA ESTRUCTURAS EN MATERIAL COMPACTO	M3	0.57	60.30
01.03.01.23.04	CONCRETO F'C=175 KG/CM² +30% P.M. (SIN MEZCLADORA)	M3	0.40	539.19
01.03.01.23.05	PINTURA ESMALTE EN EXTERIORES	M2	24.00	12.82
01.03.01.23.06	SUMINISTRO E INSTALACION DE POSTES DE F°G° DE 2"	UND	5.00	208.94
01.03.01.23.07	SUMINISTRO E INSTALACION DE MALLA GALVANIZADA COCADA 2"x2" X	ML	12.00	81.29
01.03.01.23.08	SUMINISTRO E INSTALACION DE PUERTA METALICA DE MALLA	UND	1.00	894.44
<b>01.03.02</b>	<b>LÍNEA DE CONDUCCIÓN CON TUBERÍA PVC SAP (L=405.00 ml)</b>			
01.03.02.01	LIMPIEZA DE TERRENO MANUAL	ML	405.00	0.68
01.03.02.02	TRAZO Y REPLANTEO PRELIMINAR	KM	0.41	925.86
01.03.02.03	CONTROL TOPOGRAFICO DURANTE LA EJECUCION	ML	405.00	2.09
01.03.02.04	EXCAVACION MANUAL ZANJA EN MATERIAL COMPACTO	M3	70.80	50.25
01.03.02.05	EXCAVACION MANUAL ZANJA EN ROCA SUELTA: PERFORACION Y	M3	18.88	69.65
01.03.02.06	EXCAVACION MANUAL ZANJA EN ROCA FIJA: PERFORACION Y VOLADURA	M3	4.72	95.18
01.03.02.07	LIMPIEZA DE MATERIAL RESULTANTE DE VOLADURA	M3	23.60	47.37
01.03.02.08	REFINE Y NIVELACION FONDO ZANJA EN MATERIAL COMPACTO	ML	243.00	1.49
01.03.02.09	REFINE Y NIVELACION FONDO ZANJA EN ROCA SUELTA	ML	101.25	1.98
01.03.02.10	REFINE Y NIVELACION FONDO ZANJA EN ROCA FIJA	ML	60.75	3.97

Ing. Romulo Becerra Montoya  
CIP. 64524  
GERENTE DE INFRAESTRUCTURA





MUNICIPALIDAD PROVINCIAL DE PAUCARTAMBO  
ADJUDICACIÓN SIMPLIFICADA N° 14-2025-CS/MPP - PRIMERA CONVOCATORIA



MUNICIPALIDAD PROVINCIAL DE  
PAUCARTAMBO

GERENCIA DE INFRAESTRUCTURA



"Año de la recuperación y consolidación de la economía peruana"

01.03.02.11	CAMA DE APOYO CON TIERRA CERNIDA E=0.10M	M3	24.30	50.25
01.03.02.12	RELLENO COMPACTADO CON MATERIAL SELECCIONADO	M3	87.48	75.51
01.03.02.13	RELLENO COMPACTADO CON MATERIAL PROPIO	M3	178.61	69.79
01.03.02.14	SUMINISTRO E INSTALACION TUB. PVC SAP Ø 1 1/2" C-7.5	ML	425.25	8.96
01.03.02.15	SUMINISTRO E INSTALACION ACCESORIOS P.V.C.	UND	1.00	754.06
01.03.02.16	PRUEBA HIDRAULICA Y DESIFECCION TUBERIA	ML	405.00	1.10
01.03.02.17	<b>OBRAS DE ARTE LINEA DE CONDUCCION</b>			
01.03.02.17.01	<b>CAMARA ROMPE PRESION T-VI (01 UNID.) - LINEA DE CONDUCCION</b>			
01.03.02.17.01.01	<b>TRABAJOS PRELIMINARES</b>			
01.03.02.17.01.01.01	LIMPIEZA Y NIVELACION DE TERRENO MANUAL	M2	10.27	1.40
01.03.02.17.01.01.02	TRAZO NIVELACIÓN Y REPLANTEO	M2	2.95	3.18
01.03.02.17.01.02	<b>MOVIMIENTO DE TIERRAS</b>			
01.03.02.17.01.02.01	EXCAVACION MANUAL PARA ESTRUCTURAS EN MATERIAL	M3	7.34	60.30
01.03.02.17.01.02.02	PERFILADO Y COMPACTADO EN FUNDACIONES	M2	2.93	4.41
01.03.02.17.01.02.03	CAMA DE APOYO CON TIERRA CERNIDA E=0.10M	M3	0.25	50.25
01.03.02.17.01.02.04	RELLENO COMPACTADO CON MATERIAL SELECCIONADO	M3	0.90	75.51
01.03.02.17.01.02.05	RELLENO COMPACTADO CON MATERIAL PROPIO	M3	3.32	69.79
01.03.02.17.01.02.06	ELIMINACION MANUAL MATERIAL EXC. DM=30M	M3	5.85	13.34
01.03.02.17.01.03	<b>OBRAS DE CONCRETO SIMPLE</b>			
01.03.02.17.01.03.01	CONCRETO F'C=100 KG/CM² - SOLADO (SIN MEZCLADORA)	M3	0.07	520.13
01.03.02.17.01.03.02	CONCRETO F'C=175 KG/CM² (SIN MEZCLADORA)	M3	0.06	661.49
01.03.02.17.01.04	<b>OBRAS DE CONCRETO ARMADO</b>			
01.03.02.17.01.04.01	CONCRETO F'C=210 KG/CM² (SIN MEZCLADORA)	M3	0.83	916.62
01.03.02.17.01.04.02	ENCOFRADO Y DESENCOFRADO	M2	9.73	57.42
01.03.02.17.01.04.03	ACERO FY=4200 KG/CM²	KG	65.39	7.77
01.03.02.17.01.05	<b>REVOQUES ENLUCIDOS Y MOLDURAS</b>			
01.03.02.17.01.05.01	TARRAJEO EN INTERIORES Y EXTERIORES MEZCLA C:A-1:5, E=1.5	M2	3.98	49.98
01.03.02.17.01.05.02	TARRAJEO E IMPERMEABILIZACION MEZCLA C:A-1:5, E=1.5 CM	M2	2.64	54.98
01.03.02.17.01.06	<b>PINTURA</b>			
01.03.02.17.01.06.01	PINTURA ESMALTE EN EXTERIORES	M2	2.73	12.82
01.03.02.17.01.07	<b>VALVULAS Y ACCESORIOS</b>			
01.03.02.17.01.07.01	INSTALACION INGRESO CON VALVULA DE Ø 1.50"	UND	1.00	294.83
01.03.02.17.01.07.02	INSTALACION DE SALIDA CON TUBERIA PVC SAP Ø 1.50"	UND	1.00	85.18
01.03.02.17.01.07.03	INSTALACION SISTEMA DE LIMPIA Y REBOSE Ø=2"	UND	1.00	241.94
01.03.02.17.01.08	<b>VARIOS</b>			
01.03.02.17.01.08.01	ENROCADO PERIMETRAL CON PIEDRA MEDIANA TAM. 4"-6"	M3	0.28	183.66
01.03.03	RESERVORIO RECTANGULAR APOYADO CAP.=20.00 M3 (01 UNID.)			
01.03.03.01	<b>TRABAJOS PRELIMINARES</b>			
01.03.03.01.01	LIMPIEZA Y NIVELACION DE TERRENO MANUAL	M2	94.00	1.40
01.03.03.01.02	TRAZO NIVELACIÓN Y REPLANTEO	M2	38.47	3.18
01.03.03.02	<b>MOVIMIENTO DE TIERRAS</b>			
01.03.03.02.01	EXCAVACIÓN MANUAL PARA ESTRUCTURAS EN MATERIAL COMPACTO	M3	48.77	60.30
01.03.03.02.02	EXCAVACION MANUAL ZANJA EN ROCA SUELTA: PERFORACION Y	M3	30.65	69.65
01.03.03.02.03	PERFILADO Y COMPACTADO EN FUNDACIONES	M2	43.89	4.41
01.03.03.02.04	CAMA DE APOYO CON TIERRA CERNIDA E=0.10M	M3	0.60	50.25
01.03.03.02.05	RELLENO COMPACTADO CON MATERIAL SELECCIONADO	M3	1.80	75.51
01.03.03.02.06	RELLENO COMPACTADO CON MATERIAL PROPIO	M3	19.24	69.79
01.03.03.02.07	ELIMINACION MANUAL MATERIAL EXC. DM=30M	M3	80.03	13.34
01.03.03.03	<b>OBRAS DE CONCRETO SIMPLE</b>			
01.03.03.03.01	CONCRETO F'C=100 KG/CM² - SOLADO (SIN MEZCLADORA)	M3	2.33	520.13
01.03.03.03.02	CONCRETO F'C=175 KG/CM²	M3	0.05	661.49
01.03.03.04	<b>OBRAS DE CONCRETO ARMADO</b>			
01.03.03.04.01	CONCRETO F'C=210 KG/CM²	M3	20.73	916.62
01.03.03.04.02	ENCOFRADO Y DESENCOFRADO	M2	100.21	57.42
01.03.03.04.03	ACERO FY=4200 KG/CM²	KG	1,273.06	7.77
01.03.03.05	<b>REVOQUES ENLUCIDOS Y MOLDURAS</b>			
01.03.03.05.01	TARRAJEO EN INTERIORES Y EXTERIORES MEZCLA C:A-1:5, E=1.5 CM	M2	35.43	49.98
01.03.03.05.02	TARRAJEO E IMPERMEABILIZACION MEZCLA C:A-1:5, E=1.5 CM	M2	47.92	54.98
01.03.03.05.03	MORTERO 1:5 E=2.5 CM, PARA PENDIENTES DE FONDO	M2	20.33	42.82
01.03.03.06	<b>PINTURA</b>			

MUNICIPALIDAD PROVINCIAL DE PAUCARTAMBO





MUNICIPALIDAD PROVINCIAL DE PAUCARTAMBO  
ADJUDICACIÓN SIMPLIFICADA N° 14-2025-CS/MPP - PRIMERA CONVOCATORIA



MUNICIPALIDAD PROVINCIAL DE  
PAUCARTAMBO

GERENCIA DE INFRAESTRUCTURA



"Año de la recuperación y consolidación de la economía peruana"

01.03.03.06.01	PINTURA ESMALTE EN EXTERIORES	M2	30.73	12.82
01.03.03.07	<b>CARPINTERIA METALICA</b>			
01.03.03.07.01	TAPA METÁLICA DE INSPECCIÓN 0.85x0.85 M.	UND	1.00	607.02
01.03.03.07.02	TAPA METÁLICA DE INSPECCIÓN 1.20x1.05 M.	UND	1.00	627.02
01.03.03.07.03	CASETA METALICA PARA TANQUE DE CLORACION 1.40X1.20X1.50M	UND	1.00	1,119.15
01.03.03.07.04	COBERTURA PLANCH DE CALAMINA GALV. DE 22MM POR 1.80X0.83M	M2	2.44	90.10
01.03.03.07.05	ESCALERA MOVIL DE FIERRO G° H=2.00 M.	UND	1.00	536.76
01.03.03.08	<b>VARIOS</b>			
01.03.03.08.01	INSTALACION INGRESO Y BY PASS CON TUB. PVC SAP Ø=1 1/2"	UND	1.00	566.40
01.03.03.08.02	INSTALACION SISTEMA DE SALIDA CON VÁLVULAS Ø 2"	UND	1.00	415.23
01.03.03.08.03	INSTALACION DE SISTEMA DE LIMPIA Y REBOSE Ø=2"	UND	1.00	596.67
01.03.03.08.04	SUMINISTRO E INSTALACION DE ESCALERA H=1.10 M. E	UND	1.00	522.63
01.03.03.09	<b>CERCO PERIMETRICO</b>			
01.03.03.09.01	LIMPIEZA Y NIVELACION DE TERRENO MANUAL	M2	39.00	1.40
01.03.03.09.02	TRAZO NIVELACIÓN Y REPLANTEO	M2	15.60	3.18
01.03.03.09.03	EXCAVACIÓN PARA ESTRUCTURAS EN MATERIAL COMPACTO	M3	1.14	60.30
01.03.03.09.04	CONCRETO F'C=175 KG/CM² +30% P.M. (SIN MEZCLADORA)	M3	1.01	539.19
01.03.03.09.05	PINTURA ESMALTE EN EXTERIORES	M2	52.00	12.82
01.03.03.09.06	SUMINISTRO E INSTALACION DE POSTES DE F°G° DE 2"	UND	5.00	208.94
01.03.03.09.07	SUMINISTRO E INSTALACION DE MALLA GALVANIZADA COCADA 2"X2" X	ML	27.30	81.29
01.03.03.09.08	SUMINISTRO E INSTALACION DE PUERTA METALICA DE MALLA	UND	1.00	894.44
01.03.04	LINEA DE ADUCCIÓN Y RED DE DISTRIBUCIÓN (L=2,538.79 ml)			
01.03.04.01	LIMPIEZA DE TERRENO MANUAL	ML	2,538.79	0.68
01.03.04.02	TRAZO Y REPLANTEO PRELIMINAR	KM	2.54	925.86
01.03.04.03	CONTROL TOPOGRAFICO DURANTE LA EJECUCION	ML	2,538.79	2.09
01.03.04.04	EXCAVACION MANUAL ZANJA EN MATERIAL COMPACTO	M3	1,015.52	50.25
01.03.04.05	REFINE Y NIVELACION FONDO ZANJA EN MATERIAL COMPACTO	ML	2,538.79	1.49
01.03.04.06	CAMA DE APOYO CON TIERRA CERNIDA E=0.10M	M3	126.94	50.25
01.03.04.07	RELLENO COMPACTADO CON MATERIAL SELECCIONADO	M3	456.98	75.51
01.03.04.08	RELLENO COMPACTADO CON MATERIAL PROPIO	M3	365.59	69.79
01.03.04.09	SUMINISTRO E INSTALACION TUB. PVC SAP Ø 3/4" C-10	ML	748.18	7.81
01.03.04.10	SUMINISTRO E INSTALACION TUB. PVC SAP Ø 1" C-10	ML	573.90	8.96
01.03.04.11	SUMINISTRO E INSTALACION TUB. PVC SAP Ø 1.5" C-10	ML	644.07	10.44
01.03.04.12	SUMINISTRO E INSTALACION TUB. PVC SAP Ø 2" C-7.5	ML	699.58	10.51
01.03.04.13	SUMINISTRO E INSTALACION DE ACCESORIOS PVC SAP 1" Y 2" (YI)	UND	1.00	2,292.30
01.03.04.14	PRUEBA HIDRAULICA Y DESIFECCION TUBERIA	ML	2,538.79	1.10
01.03.04.15	<b>OBRAS DE ARTE RED DE DISTRIBUCIÓN</b>			
01.03.04.15.01	<b>VÁLVULA DE CONTROL Ø 1 1/2" y 2" - RED DE DISTRIBUCIÓN (07 UNID.)</b>			
01.03.04.15.01.01	LIMPIEZA Y NIVELACION DE TERRENO MANUAL	M2	35.28	1.40
01.03.04.15.01.02	TRAZO NIVELACIÓN Y REPLANTEO	M2	9.52	3.18
01.03.04.15.01.03	EXCAVACION MANUAL PARA ESTRUCTURAS EN MATERIAL	M3	7.07	60.30
01.03.04.15.01.04	PERFILADO Y COMPACTADO EN FUNDACIONES	M2	7.70	4.41
01.03.04.15.01.05	CAMA DE APOYO CON TIERRA CERNIDA E=0.10M	M3	0.56	50.25
01.03.04.15.01.06	RELLENO COMPACTADO CON MATERIAL SELECCIONADO	M3	2.02	75.51
01.03.04.15.01.07	RELLENO COMPACTADO CON MATERIAL PROPIO	M3	2.24	69.79
01.03.04.15.01.08	ELIMINACION MANUAL MATERIAL EXC. DM=30M	M3	5.79	13.34
01.03.04.15.01.09	CONCRETO F'C=175 KG/CM² (SIN MEZCLADORA)	M3	2.03	661.49
01.03.04.15.01.10	ENCOFRADO Y DESENCOFRADO	M2	33.50	57.42
01.03.04.15.01.11	TARRAJEO EN INTERIORES Y EXTERIORES MEZCLA C:A-1:5, E=1.5 CM	M2	10.12	49.98
01.03.04.15.01.12	ACERO FY=4200 KG/CM2	KG	34.98	7.77
01.03.04.15.01.13	SUMINISTRO E INST. VÁLVULA Y ACCESORIOS Ø 1.50" (CONTROL)	UND	5.00	182.11
01.03.04.15.01.14	SUMINISTRO E INST. VÁLVULA Y ACCESORIOS Ø 2" (CONTROL)	UND	2.00	232.51
01.03.04.15.02	<b>VÁLVULA DE PURGA Ø 3/4" TIPO II - RED DE DISTRIBUCIÓN (04 UNID.)</b>			
01.03.04.15.02.01	LIMPIEZA Y NIVELACION DE TERRENO MANUAL	M2	33.12	1.40
01.03.04.15.02.02	TRAZO NIVELACIÓN Y REPLANTEO	M2	7.36	3.18
01.03.04.15.02.03	EXCAVACION MANUAL PARA ESTRUCTURAS EN MATERIAL	M3	5.19	60.30
01.03.04.15.02.04	PERFILADO Y COMPACTADO EN FUNDACIONES	M2	6.00	4.41
01.03.04.15.02.05	CAMA DE APOYO CON TIERRA CERNIDA E=0.10M	M3	0.48	50.25
01.03.04.15.02.06	RELLENO COMPACTADO CON MATERIAL SELECCIONADO	M3	1.73	75.51
01.03.04.15.02.07	RELLENO COMPACTADO CON MATERIAL PROPIO	M3	1.92	69.79

MUNICIPALIDAD PROVINCIAL DE PAUCARTAMBO  
Ing. Carlos Decerra Montoya  
CIP. 64524





MUNICIPALIDAD PROVINCIAL DE PAUCARTAMBO  
ADJUDICACIÓN SIMPLIFICADA N° 14-2025-CS/MPP - PRIMERA CONVOCATORIA



MUNICIPALIDAD PROVINCIAL DE  
PAUCARTAMBO

GERENCIA DE INFRAESTRUCTURA

"Año de la recuperación y consolidación de la economía peruana"



01.03.04.15.02.08	ELIMINACION MANUAL MATERIAL EXC. DM=30M	M3	3.92	13.34
01.03.04.15.02.09	CONCRETO F'C=175 KG/CM² (SIN MEZCLADORA)	M3	1.23	661.49
01.03.04.15.02.10	ENCOFRADO Y DESENCOFRADO	M2	20.42	57.42
01.03.04.15.02.11	TARRAJEO EN INTERIORES Y EXTERIORES MEZCLA C:A-1:5, E=1.5 CM	M2	5.78	49.98
01.03.04.15.02.12	ACERO FY=4200 KG/CM2	KG	19.99	7.77
01.03.04.15.02.13	SUMINISTRO E INST. VÁLVULA Y ACCESORIOS Ø 3/4" @ Ø 3/4" (PURGA	UND	4.00	89.21
01.03.04.15.03	<b>CONEXIONES DOMICILIARIAS - LAVADERO DE CONCRETO (86 UNID.)</b>			
01.03.04.15.03.01	<b>TRABAJOS PRELIMINARES</b>			
01.03.04.15.03.01.01	LIMPIEZA Y NIVELACION DE TERRENO MANUAL	M2	1,087.90	1.40
01.03.04.15.03.01.02	TRAZO NIVELACIÓN Y REPLANTEO	M2	553.84	3.18
01.03.04.15.03.02	<b>MOVIMIENTO DE TIERRAS</b>			
01.03.04.15.03.02.01	EXCAVACION MANUAL PARA ESTRUCTURAS EN MATERIAL	M3	378.06	60.30
01.03.04.15.03.02.02	PERFILADO Y COMPACTADO EN FUNDACIONES	M2	141.04	4.41
01.03.04.15.03.02.03	CAMA DE APOYO CON TIERRA CERNIDA E=0.10M	M3	34.40	50.25
01.03.04.15.03.02.04	RELLENO COMPACTADO CON MATERIAL SELECCIONADO	M3	103.20	75.51
01.03.04.15.03.02.05	RELLENO COMPACTADO CON MATERIAL PROPIO	M3	103.20	69.79
01.03.04.15.03.02.06	ELIMINACION MANUAL MATERIAL EXC. DM=30M	M3	350.47	13.34
01.03.04.15.03.03	<b>OBRAS DE CONCRETO SIMPLE</b>			
01.03.04.15.03.03.01	CONCRETO F'C=175 KG/CM² +30% P.M. (SIN MEZCLADORA)	M3	8.13	539.19
01.03.04.15.03.04	<b>OBRAS DE CONCRETO ARMADO</b>			
01.03.04.15.03.04.01	CONCRETO F'C=210 KG/CM2 (SIN MEZCLADORA)	M3	20.67	916.62
01.03.04.15.03.04.02	ENCOFRADO Y DESENCOFRADO	M2	416.09	57.42
01.03.04.15.03.04.03	ACERO FY=4200 KG/CM2	KG	2,809.05	7.77
01.03.04.15.03.05	<b>REVOQUES ENLUCIDOS Y MOLDURAS</b>			
01.03.04.15.03.05.01	TARRAJEO EN EXTERIORES MEZCLA E=1.5 CM-PULIDO CON OCRE	M2	319.99	69.25
01.03.04.15.03.06	<b>VARIOS</b>			
01.03.04.15.03.06.01	ENROCADO PERIMETRAL CON PIEDRA MEDIANA TAM. 4"-6"	M3	12.93	183.66
01.03.04.15.03.06.02	POZO DRENAJE DE AGUAS SERVIDAS (1.0x1.0x1.20M)	UND	86.00	214.01
01.03.04.15.03.07	<b>CAJA VALVULA DE CONTROL</b>			
01.03.04.15.03.07.01	CONCRETO F'C=175 KG/CM² (SIN MEZCLADORA)	M3	2.31	661.49
01.03.04.15.03.07.02	CONCRETO F'C=210 KG/CM2 (SIN MEZCLADORA)	M3	0.61	916.62
01.03.04.15.03.07.03	ENCOFRADO Y DESENCOFRADO	M2	106.64	57.42
01.03.04.15.03.07.04	ACERO FY=4200 KG/CM2	KG	226.91	7.77
01.03.04.15.03.08	<b>INSTALACIONES SANITARIAS</b>			
01.03.04.15.03.08.01	<b>SISTEMA DE AGUA FRIA</b>			
01.03.04.15.03.08.01	INSTALACION ACCESORIOS SISTEMA DE AGUA FRIA	UND	86.00	277.64
01.03.04.15.03.08.02	<b>SISTEMA DE DESAGUE</b>			
01.03.04.15.03.08.02	INSTALACION ACCESORIOS SISTEMA DE DESAGUE Y DRENAJE	UND	86.00	193.01
01.03.04.15.03.08.03	<b>CONEXION A RED PUBLICA</b>			
01.03.04.15.03.08.03	SUMINISTRO E INSTALACION VALVULA DE CONTROL DE 3/4"	UND	86.00	198.90
01.03.05	<b>SISTEMA DE SANEAMIENTO SECTOR QUICO GRANDE</b>			
01.03.05.01	<b>RED COLECTOR Y EMISOR DE DESAGUE (2,519.40 ML)</b>			
01.03.05.01.01	TRAZO Y REPLANTEO PRELIMINAR	KM	2.52	925.86
01.03.05.01.02	CONTROL TOPOGRAFICO DURANTE LA EJECUCION	ML	2,519.40	2.09
01.03.05.01.03	EXCAVACION DE ZANJAS EN MATERIAL NO CLASIFICADO	M3	1,577.23	16.65
01.03.05.01.04	REFINE Y NIVELACION FONDO ZANJA EN MATERIAL COMPACTO	ML	1,511.64	1.49
01.03.05.01.05	CAMA DE APOYO CON MATERIAL ZARANDEADO H=15 CM.	M3	226.75	39.39
01.03.05.01.06	RELLENO COMPACTADO CON MATERIAL SELECCIONADO	M3	453.49	75.51
01.03.05.01.07	RELLENO COMPACTADO CON MATERIAL PROPIO	M3	1,209.31	69.79
01.03.05.01.08	SUMINISTRO Y COLOCACION DE TUB. PVC SAL 6" ISO 4435	ML	1,860.41	49.96
01.03.05.01.09	SUMINISTRO Y COLOCACION DE TUB. PVC SAL 8" ISO 4435	ML	784.96	65.71
01.03.05.01.10	PRUEBA HIDRAULICA RED DE TUBERIA D: 6" A 8"	m	2,519.40	2.57
01.03.05.02	<b>BUZONES DE CONCRETO T-I (H=1.20)-RED COLECTOR Y EMISOR (35</b>			
01.03.05.02.01	TRAZO NIVELACIÓN Y REPLANTEO	M2	68.25	3.18
01.03.05.02.02	EXCAVACION MANUAL PARA ESTRUCTURAS EN MATERIAL COMPACTO	M3	89.83	60.30
01.03.05.02.03	PERFILADO Y COMPACTADO EN FUNDACIONES	M2	243.67	4.41
01.03.05.02.04	RELLENO COMPACTADO CON MATERIAL PROPIO	M3	14.00	69.79
01.03.05.02.05	ELIMINACION MANUAL MATERIAL EXC. DM=30M	M3	93.79	13.34
01.03.05.02.06	CONCRETO F'C=100 KG/CM² - SOLADO (SIN MEZCLADORA)	M3	7.31	520.13
01.03.05.02.07	CONCRETO F'C=175 KG/CM²	M3	34.15	661.49

MUNICIPALIDAD PROVINCIAL DE PAUCARTAMBO  
Ing. Roman Zecerra Montoya  
CIP. 84504





MUNICIPALIDAD PROVINCIAL DE PAUCARTAMBO  
ADJUDICACIÓN SIMPLIFICADA N° 14-2025-CS/MPP - PRIMERA CONVOCATORIA



MUNICIPALIDAD PROVINCIAL DE  
PAUCARTAMBO

GERENCIA DE INFRAESTRUCTURA

"Año de la recuperación y consolidación de la economía peruana"



01.03.05.02.08	CONCRETO F'C=210 KG/CM2	M3	12.74	916.62
01.03.05.02.09	ENCOFRADO Y DESENCOFRADO DE BUZON	M2	290.78	64.54
01.03.05.02.10	ENLUCIDO DE INTERIORES E=1/2", MEZCLA 1:5-MEDIA CAÑA	M2	159.32	35.05
01.03.05.02.11	ACERO FY=4200 KG/CM2	KG	976.76	7.77
01.03.05.02.12	SUMINISTRO Y COLOCACION DE TUB. PVC SAL 6" ISO 4435	ML	73.50	49.96
01.03.05.02.13	SUM. Y COLOCACION TAPA DE F°F° CHARNELA	UND	35.00	410.10
01.03.05.03	<b>BUZONES DE CONCRETO T-II Y III (H=1.20)-RED COLECTOR Y EMISOR (21</b>			
01.03.05.03.01	TRAZO NIVELACIÓN Y REPLANTEO	M2	44.73	3.18
01.03.05.03.02	EXCAVACION MANUAL PARA ESTRUCTURAS EN MATERIAL COMPACTO	M3	53.90	60.30
01.03.05.03.03	PERFILADO Y COMPACTADO EN FUNDACIONES	M2	146.20	4.41
01.03.05.03.04	RELLENO COMPACTADO CON MATERIAL PROPIO	M3	8.40	69.79
01.03.05.03.05	ELIMINACION MANUAL MATERIAL EXC. DM=30M	M3	56.28	13.34
01.03.05.03.06	CONCRETO F'C=100 KG/CM² - SOLADO (SIN MEZCLADORA)	M3	6.59	520.13
01.03.05.03.07	CONCRETO F'C=175 KG/CM²	M3	20.49	661.49
01.03.05.03.08	CONCRETO F'C=210 KG/CM2	M3	7.64	916.62
01.03.05.03.09	ENCOFRADO Y DESENCOFRADO DE BUZON	M2	185.81	64.54
01.03.05.03.10	ENLUCIDO DE INTERIORES E=1/2", MEZCLA 1:5-MEDIA CAÑA	M2	95.59	35.05
01.03.05.03.11	ACERO FY=4200 KG/CM2	KG	586.05	7.77
01.03.05.03.12	SUMINISTRO Y COLOCACION DE TUB. PVC SAL 6" ISO 4435	ML	88.20	49.96
01.03.05.03.13	SUM. Y COLOCACION TAPA DE F°F° CHARNELA	UND	21.00	410.10
01.03.05.04	<b>BUZONES DE CONCRETO T-IV (H=2.00)-RED COLECTOR Y EMISOR (01</b>			
01.03.05.04.01	TRAZO NIVELACIÓN Y REPLANTEO	M2	2.04	3.18
01.03.05.04.02	EXCAVACION MANUAL PARA ESTRUCTURAS EN MATERIAL COMPACTO	M3	3.27	60.30
01.03.05.04.03	PERFILADO Y COMPACTADO EN FUNDACIONES	M2	1.77	4.41
01.03.05.04.04	RELLENO COMPACTADO CON MATERIAL PROPIO	M3	0.40	69.79
01.03.05.04.05	ELIMINACION MANUAL MATERIAL EXC. DM=30M	M3	3.53	13.34
01.03.05.04.06	CONCRETO F'C=100 KG/CM² - SOLADO (SIN MEZCLADORA)	M3	0.26	520.13
01.03.05.04.07	CONCRETO F'C=175 KG/CM²	M3	1.48	661.49
01.03.05.04.08	CONCRETO F'C=210 KG/CM2	M3	0.36	916.62
01.03.05.04.09	ENCOFRADO Y DESENCOFRADO DE BUZON	M2	11.60	64.54
01.03.05.04.10	ENLUCIDO DE INTERIORES E=1/2", MEZCLA 1:5-MEDIA CAÑA	M2	758.00	35.05
01.03.05.04.11	ACERO FY=4200 KG/CM2	KG	88.94	7.77
01.03.05.04.12	SUMINISTRO Y COLOCACION DE TUB. PVC SAL 6" ISO 4435	ML	3.15	49.96
01.03.05.04.13	SUM. Y COLOCACION TAPA DE F°F° CHARNELA	UND	1.00	410.10
01.03.05.05	<b>BUZONES DE CONCRETO T-V (H=2.20)-RED COLECTOR Y EMISOR (01</b>			
01.03.05.05.01	TRAZO NIVELACIÓN Y REPLANTEO	M2	2.04	3.18
01.03.05.05.02	EXCAVACION MANUAL PARA ESTRUCTURAS EN MATERIAL COMPACTO	M3	3.98	60.30
01.03.05.05.03	PERFILADO Y COMPACTADO EN FUNDACIONES	M2	4.41	4.41
01.03.05.05.04	RELLENO COMPACTADO CON MATERIAL PROPIO	M3	0.40	69.79
01.03.05.05.05	ELIMINACION MANUAL MATERIAL EXC. DM=30M	M3	4.38	13.34
01.03.05.05.06	CONCRETO F'C=100 KG/CM² - SOLADO (SIN MEZCLADORA)	M3	0.26	520.13
01.03.05.05.07	CONCRETO F'C=175 KG/CM²	M3	1.75	661.49
01.03.05.05.08	CONCRETO F'C=210 KG/CM2	M3	0.36	916.62
01.03.05.05.09	ENCOFRADO Y DESENCOFRADO DE BUZON	M2	12.93	64.54
01.03.05.05.10	ENLUCIDO DE INTERIORES E=1/2", MEZCLA 1:5-MEDIA CAÑA	M2	8.90	35.05
01.03.05.05.11	ACERO FY=4200 KG/CM2	KG	95.41	7.77
01.03.05.05.12	SUMINISTRO Y COLOCACION DE TUB. PVC SAL 6" ISO 4435	ML	3.15	49.96
01.03.05.05.13	SUM. Y COLOCACION TAPA DE F°F° CHARNELA	UND	1.00	410.10
01.03.05.06	<b>BUZONES DE CONCRETO (H=2.50)-RED COLECTOR Y EMISOR (03 UNID.)</b>			
01.03.05.06.01	TRAZO NIVELACIÓN Y REPLANTEO	M2	6.12	3.18
01.03.05.06.02	EXCAVACION MANUAL PARA ESTRUCTURAS EN MATERIAL COMPACTO	M3	13.28	60.30
01.03.05.06.03	PERFILADO Y COMPACTADO EN FUNDACIONES	M2	14.31	4.41
01.03.05.06.04	RELLENO COMPACTADO CON MATERIAL PROPIO	M3	1.20	69.79
01.03.05.06.05	ELIMINACION MANUAL MATERIAL EXC. DM=30M	M3	14.73	13.34
01.03.05.06.06	CONCRETO F'C=100 KG/CM² - SOLADO (SIN MEZCLADORA)	M3	0.78	520.13
01.03.05.06.07	CONCRETO F'C=175 KG/CM²	M3	6.14	661.49
01.03.05.06.08	CONCRETO F'C=210 KG/CM2	M3	1.09	916.62
01.03.05.06.09	ENCOFRADO Y DESENCOFRADO DE BUZON	M2	43.88	64.54
01.03.05.06.10	ENLUCIDO DE INTERIORES E=1/2", MEZCLA 1:5-MEDIA CAÑA	M2	31.80	35.05
01.03.05.06.11	ACERO FY=4200 KG/CM2	KG	297.87	7.77

MUNICIPALIDAD PROVINCIAL DE PAUCARTAMBO  
*[Firma]*  
Ing. Romulo Becerra Montoya  
CIP. 64524





**MUNICIPALIDAD PROVINCIAL DE PAUCARTAMBO**  
**ADJUDICACIÓN SIMPLIFICADA N° 14-2025-CS/MPP - PRIMERA CONVOCATORIA**



MUNICIPALIDAD PROVINCIAL DE  
PAUCARTAMBO

GERENCIA DE INFRAESTRUCTURA

“Año de la recuperación y consolidación de la economía peruana”



01.03.05.06.12	SUMINISTRO Y COLOCACION DE TUB. PVC SAL 6" ISO 4435	ML	9.45	49.96
01.03.05.06.13	SUM. Y COLOCACION TAPA DE F°F° CHARNELA	UND	3.00	410.10
01.03.05.07	<b>CRUCE AÉREO L=20.00 ML - TUB. F°G° Ø 8"</b>			
01.03.05.07.01	LIMPIEZA DE TERRENO MANUAL	M2	132.00	1.10
01.03.05.07.02	TRAZO, NIVELES Y REPLANTEO	M2	25.36	6.12
01.03.05.07.03	EXCAVACIÓN PARA ESTRUCTURAS EN MATERIAL SUELTO	M3	49.57	30.16
01.03.05.07.04	PERFILADO FINAL DE TERRENO	M2	25.36	1.38
01.03.05.07.05	CAMA DE APOYO CON MATERIAL ZARANDEADO H=10 CM.	M3	2.00	55.02
01.03.05.07.06	RELLENO COMPACTADO CON MATERIAL SELECCIONADO	M3	6.00	82.94
01.03.05.07.07	RELLENO COMPACTADO CON MATERIAL PROPIO	M3	13.75	32.94
01.03.05.07.08	ELIMINACION DE MATERIAL EXEDENTE @ 30 mts.	M3	48.22	20.53
01.03.05.07.09	CONCRETO F°C=100 KG/CM² - SOLADO (SIN MEZCLADORA)	M3	0.18	493.38
01.03.05.07.10	CONCRETO F°C=175 KG/CM² +30% P.M. (SIN MEZCLADORA)	M3	2.10	539.19
01.03.05.07.11	CONCRETO F°C=210 KG/CM² (SIN MEZCLADORA)	M3	2.02	916.62
01.03.05.07.12	ENCOFRADO Y DESENCOFRADO	M2	17.52	57.42
01.03.05.07.13	TARRAJEO Y ACABADOS	M2	63.65	43.75
01.03.05.07.14	ACERO FY=4200 KG/CM2	KG	4.42	7.47
01.03.05.07.15	PINTURA ESMALTE EN EXTERIORES	M2	4.42	16.56
01.03.05.07.16	SUMINISTRO E INSTALACION DE CABLE D=5/8"+PENDOLAS(L=20 m)	ML	30.30	655.61
01.03.05.07.17	SUMINISTRO E INSTALACIÓN TUBO PVC DN=200mm	ML	20.00	119.26
01.03.05.07.18	SUMINISTRO E INSTALACIÓN DE ACCESORIO CRUCE AÉREO L=20.0ML	UND	1.00	3,500.04
01.03.05.08	<b>CONEXIONES DOMICILIARIAS DESAGUE (86 UNID.)</b>			
01.03.05.08.01	TRAZO NIVELACIÓN Y REPLANTEO	M2	235.43	3.18
01.03.05.08.02	EXCAVACION MANUAL PARA ESTRUCTURAS EN MATERIAL COMPACTO	M3	185.44	60.30
01.03.05.08.03	PERFILADO Y COMPACTADO EN FUNDACIONES	M2	235.43	4.41
01.03.05.08.04	CAMA DE APOYO CON TIERRA CERNIDA E=0.10M	M3	20.64	50.25
01.03.05.08.05	RELLENO COMPACTADO CON MATERIAL SELECCIONADO	M3	74.30	75.51
01.03.05.08.06	RELLENO COMPACTADO CON MATERIAL PROPIO	M3	99.07	69.79
01.03.05.08.07	ELIMINACION MANUAL MATERIAL EXC. DM=30M	M3	49.15	13.34
01.03.05.08.08	CONCRETO F°C=175 KG/CM²	M3	13.27	661.49
01.03.05.08.09	ENCOFRADO Y DESENCOFRADO	M2	237.36	57.42
01.03.05.08.10	TUBERIA PVC NTP-ISO 4435 S-25 DN 110 MM	ML	903.00	28.12
01.03.05.08.11	SUMINISTRO E INSTALACION ACCESORIOS PVC SAL Y TAPA F°F°	UND	86.00	322.35
01.03.06	SISTEMA LOCAL DE TRATAMIENTO DE AGUAS SERVIDAS			
01.03.06.01	<b>CAMARA DE REJAS (01 UNID.)</b>			
01.03.06.01.01	LIMPIEZA Y NIVELACION DE TERRENO MANUAL	M2	27.90	1.40
01.03.06.01.02	TRAZO, NIVELES Y REPLANTEO PRELIMINAR CON VALLAS AISLADAS	M2	8.36	6.58
01.03.06.01.03	EXCAVACIÓN PARA ESTRUCTURAS EN MATERIAL SUELTO	M3	12.26	30.16
01.03.06.01.04	PERFILADO FINAL DE TERRENO POSTERIOR AL CORTE	M2	8.45	1.54
01.03.06.01.05	CAMA DE APOYO CON MATERIAL ZARANDEADO H=10 CM.	M3	0.64	55.02
01.03.06.01.06	RELLENO COMPACTADO C/EQUIPO MATERIAL ZARANDEADO	M3	2.29	77.31
01.03.06.01.07	RELLENO COMPACTADO A MANO - MATERIAL PROPIO	M3	3.10	23.23
01.03.06.01.08	ELIMINACION MANUAL MATERIAL EXC. DM=30M	M3	9.32	15.70
01.03.06.01.09	CONCRETO F°C=100 KG/CM² - SOLADO (SIN MEZCLADORA)	M3	0.07	520.13
01.03.06.01.10	CONCRETO F°C=210 KG/CM2	M3	0.75	916.62
01.03.06.01.11	ENCOFRADO Y DESENCOFRADO	M2	7.24	57.42
01.03.06.01.12	TARRAJEO, IMPERMEABILIZACIÓN Y ACABADOS	M2	4.41	44.52
01.03.06.01.13	ACERO FY=4200 KG/CM2	KG	49.88	7.77
01.03.06.01.14	SUMINISTRO Y COLOCACION DE REJILLAS CON FIERRO LISO D=1/2"	m	6.30	27.87
01.03.06.01.15	COLOCACION DE PARRILLA DE PROTECCION DE PLATINA (0.98x0.75M)	UND	1.00	584.12
01.03.06.01.16	SUMINISTRO Y COLOCACION DE TUB. PVC SAL 8" ISO 4435	ML	11.34	65.71
01.03.06.01.17	SUMINISTRO Y COLOCACION DE ACCESORIOS Y OTROS (CAMARA DE	UND	1.00	47.36
01.03.06.02	<b>CAJA DE INSPECCION - REGISTRO (05 UNID.)</b>			
01.03.06.02.01	LIMPIEZA Y NIVELACION DE TERRENO MANUAL	M2	73.95	1.40
01.03.06.02.02	TRAZO, NIVELES Y REPLANTEO PRELIMINAR CON VALLAS AISLADAS	M2	17.45	6.58
01.03.06.02.03	EXCAVACIÓN PARA ESTRUCTURAS EN MATERIAL SUELTO	M3	20.62	30.16
01.03.06.02.04	PERFILADO FINAL DE TERRENO POSTERIOR AL CORTE	M2	17.45	1.54
01.03.06.02.05	CAMA DE APOYO CON MATERIAL ZARANDEADO H=10 CM.	M3	1.50	55.02
01.03.06.02.06	RELLENO COMPACTADO C/EQUIPO MATERIAL ZARANDEADO	M3	5.40	77.31
01.03.06.02.07	RELLENO COMPACTADO A MANO - MATERIAL PROPIO	M3	5.37	23.23

MUNICIPALIDAD PROVINCIAL DE PAUCARTAMBO  
  
 G. Rosendo Becerra Montoya





MUNICIPALIDAD PROVINCIAL DE PAUCARTAMBO  
ADJUDICACIÓN SIMPLIFICADA N° 14-2025-CS/MPP - PRIMERA CONVOCATORIA



MUNICIPALIDAD PROVINCIAL DE  
PAUCARTAMBO

GERENCIA DE INFRAESTRUCTURA



"Año de la recuperación y consolidación de la economía peruana"

01.03.06.02.08	ELIMINACION MANUAL MATERIAL EXC. DM=30M	M3	13.97	15.70
01.03.06.02.09	CONCRETO F'C=100 KG/CM² - SOLADO (SIN MEZCLADORA)	M3	0.13	520.13
01.03.06.02.10	CONCRETO F'C=210 KG/CM2	M3	1.27	916.62
01.03.06.02.11	ENCOFRADO Y DESENCOFRADO, MUROS - LOSA	M2	21.40	68.80
01.03.06.02.12	TARRAJEO, IMPERMEABILIZACIÓN Y ACABADOS	M2	6.00	44.52
01.03.06.02.13	ACERO FY=4200 KG/CM2	KG	26.24	7.77
01.03.06.02.14	TUBERIA PVC NTP-ISO 4435 S-25 DN 110 MM	ML	15.75	28.12
01.03.06.02.15	SUMINISTRO Y COLOCACION DE TUB. PVC SAL 6" ISO 4435	ML	10.50	49.96
01.03.06.02.16	SUMINISTRO Y COLOCACION DE ACCESORIOS Y OTROS D=4"	UND	3.00	36.09
01.03.06.02.17	SUMINISTRO Y COLOCACION DE ACCESORIOS Y OTROS D=6"	UND	2.00	58.34
01.03.06.03	<b>DISTRIBUIDOR DE CAUDALES (03 UNID.)</b>			
01.03.06.03.01	LIMPIEZA Y NIVELACION DE TERRENO MANUAL	M2	71.55	1.40
01.03.06.03.02	TRAZO, NIVELES Y REPLANTEO PRELIMINAR CON VALLAS AISLADAS	M2	21.13	6.58
01.03.06.03.03	EXCAVACIÓN PARA ESTRUCTURAS EN MATERIAL SUELTO	M3	28.31	30.16
01.03.06.03.04	PERFILADO FINAL DE TERRENO POSTERIOR AL CORTE	M2	22.00	1.54
01.03.06.03.05	CAMA DE APOYO CON MATERIAL ZARANDEADO H=10 CM.	M3	1.19	55.02
01.03.06.03.06	RELLENO COMPACTADO C/EQUIPO MATERIAL ZARANDEADO	M3	4.28	77.31
01.03.06.03.07	RELLENO COMPACTADO A MANO - MATERIAL PROPIO	M3	4.72	23.23
01.03.06.03.08	ELIMINACION MANUAL MATERIAL EXC. DM=30M	M3	24.97	15.70
01.03.06.03.09	CONCRETO F'C=100 KG/CM² - SOLADO (SIN MEZCLADORA)	M3	0.16	520.13
01.03.06.03.10	CONCRETO F'C=210 KG/CM2	M3	1.69	916.62
01.03.06.03.11	ENCOFRADO Y DESENCOFRADO, MUROS - LOSA	M2	21.87	68.80
01.03.06.03.12	TARRAJEO, IMPERMEABILIZACIÓN Y ACABADOS	M2	9.97	44.52
01.03.06.03.13	ACERO FY=4200 KG/CM2	KG	73.70	7.77
01.03.06.03.14	SUMINISTRO Y COLOCACION DE ACCESORIOS Y OTROS D=4"	ML	20.79	36.09
01.03.06.03.15	SUMINISTRO Y COLOCACION DE ACCESORIOS Y OTROS D=6"	ML	20.79	58.34
01.03.06.03.16	SUMINISTRO Y COLOCACION DE ACCESORIOS - PARTIDOR DE	UND	3.00	462.41
01.03.06.04	<b>TANQUE SÉPTICO DE CONCRETO CAP=30.00 M3 (02 UNID.)</b>			
01.03.06.04.01	LIMPIEZA Y NIVELACION DE TERRENO MANUAL	M2	95.00	1.40
01.03.06.04.02	TRAZO, NIVELES Y REPLANTEO PRELIMINAR CON VALLAS AISLADAS	M2	47.72	6.58
01.03.06.04.03	EXCAVACIÓN PARA ESTRUCTURAS EN MATERIAL SUELTO	M3	192.46	30.16
01.03.06.04.04	PERFILADO FINAL DE TERRENO POSTERIOR AL CORTE	M2	47.72	1.54
01.03.06.04.05	CAMA DE APOYO CON MATERIAL ZARANDEADO H=10 CM.	M3	0.60	55.02
01.03.06.04.06	RELLENO COMPACTADO C/EQUIPO MATERIAL ZARANDEADO	M3	2.16	77.31
01.03.06.04.07	RELLENO COMPACTADO A MANO - MATERIAL PROPIO	M3	33.62	23.23
01.03.06.04.08	ELIMINACION MANUAL MATERIAL EXC. DM=30M	M3	195.17	15.70
01.03.06.04.09	CONCRETO F'C=100 KG/CM² - SOLADO (SIN MEZCLADORA)	M3	2.19	520.13
01.03.06.04.10	CONCRETO F'C=210 KG/CM2	M3	28.19	916.62
01.03.06.04.11	ENCOFRADO Y DESENCOFRADO, MUROS - LOSA	M2	248.43	68.80
01.03.06.04.12	TARRAJEO, IMPERMEABILIZACIÓN Y ACABADOS	M2	182.95	44.52
01.03.06.04.13	ACERO FY=4200 KG/CM2	KG	1,383.23	7.77
01.03.06.04.14	SUMINISTRO Y COLOCACION DE TUB. PVC SAL 6" ISO 4435	ML	13.02	49.96
01.03.06.04.15	TUBERIA PVC NTP-ISO 4435 S-25 DN 110 MM	ML	12.60	28.12
01.03.06.04.16	SUMINISTRO Y COLOCACION DE ACCESORIOS Y OTROS (TANQUE	UND	2.00	624.66
01.03.06.05	<b>POZO PERCOLADOR (04 UNID.)</b>			
01.03.06.05.01	LIMPIEZA Y NIVELACION DE TERRENO MANUAL	M2	136.00	1.40
01.03.06.05.02	TRAZO, NIVELES Y REPLANTEO PRELIMINAR CON VALLAS AISLADAS	M2	57.40	6.58
01.03.06.05.03	EXCAVACIÓN PARA ESTRUCTURAS EN MATERIAL SUELTO	M3	249.68	30.16
01.03.06.05.04	PERFILADO FINAL DE TERRENO POSTERIOR AL CORTE	M2	57.40	1.54
01.03.06.05.05	CAMA DE APOYO CON MATERIAL ZARANDEADO H=10 CM.	M3	1.92	55.02
01.03.06.05.06	RELLENO COMPACTADO C/EQUIPO MATERIAL ZARANDEADO	M3	6.91	77.31
01.03.06.05.07	RELLENO COMPACTADO A MANO - MATERIAL PROPIO	M3	5.49	23.23
01.03.06.05.08	ELIMINACION MANUAL MATERIAL EXC. DM=30M	M3	287.21	15.70
01.03.06.05.09	MURO DE CIMENTACIÓN MEZCLA 1:10 + 30% P.G.	M3	14.62	418.61
01.03.06.05.10	CONCRETO F'C=210 KG/CM2	M3	10.04	916.62
01.03.06.05.11	ENCOFRADO Y DESENCOFRADO, MUROS - LOSA	M2	82.40	68.80
01.03.06.05.12	ACERO FY=4200 KG/CM2	KG	144.00	7.77
01.03.06.05.13	MURO ESTABLE CON PIEDRA Y MORTERO	M2	655.56	72.47
01.03.06.05.14	GRAVA FILTRANTE CON PIEDRA DE 6" Y GRAVA DE 1" - BASE	M3	15.52	192.05
01.03.06.05.15	RELLENO CON GRAVA SELECCIONADA DE 1/2" ESPALDÓN MURO	M3	43.36	206.38

MUNICIPALIDAD PROVINCIAL DE PAUCARTAMBO  
  
Lina Rosendo Pezerra Montoya  
CIP: 64524  
GERENTE DE INFRAESTRUCTURA





MUNICIPALIDAD PROVINCIAL DE PAUCARTAMBO  
ADJUDICACIÓN SIMPLIFICADA N° 14-2025-CS/MPP - PRIMERA CONVOCATORIA



MUNICIPALIDAD PROVINCIAL DE  
PAUCARTAMBO

GERENCIA DE INFRAESTRUCTURA



"Año de la recuperación y consolidación de la economía peruana"

01.03.06.05.16	TUBERIA PVC NTP-ISO 4435 S-25 DN 110 MM	ML	18.06	28.12
01.03.06.05.17	SUMINISTRO Y COLOCACION DE ACCESORIOS Y OTROS	UND	4.00	136.93
01.03.06.06	<b>LECHO DE SECADO (01 UNID.)</b>			
01.03.06.06.01	LIMPIEZA Y NIVELACION DE TERRENO MANUAL	M2	225.00	1.40
01.03.06.06.02	TRAZO, NIVELES Y REPLANTEO PRELIMINAR CON VALLAS AISLADAS	M2	118.76	6.58
01.03.06.06.03	EXCAVACIÓN PARA ESTRUCTURAS EN MATERIAL SUELTO	M3	102.38	30.16
01.03.06.06.04	PERFILADO FINAL DE TERRENO POSTERIOR AL CORTE	M2	128.64	1.54
01.03.06.06.05	MATERIAL BASE SELECCIONADO H=0.10 M	M3	9.40	52.76
01.03.06.06.06	RELLENO COMPACTADO A MANO - MATERIAL PROPIO	M3	15.79	23.23
01.03.06.06.07	ELIMINACION MANUAL MATERIAL EXC. DM=30M	M3	107.06	15.70
01.03.06.06.08	CONCRETO F'C=175 KG/CM²	M3	8.49	661.49
01.03.06.06.09	CIMENTOS CORRIDOS MEZCLA C:H - 1:10 + 30% PG.	M3	18.95	385.93
01.03.06.06.10	SOBRE CIMENTOS MEZCLA C:H 1:8 + 25% P.M.	M3	6.61	470.10
01.03.06.06.11	MURO DE PIEDRA EN MORTERO C:H =1:10	M2	27.96	376.18
01.03.06.06.12	ENROCADO CANALETA CON PIEDRA MEDIANA TAM. 4"-6"	m	49.40	96.45
01.03.06.06.13	ENCOFRADO Y DESENCOFRADO	M2	31.64	57.42
01.03.06.06.14	TARRAJEO EN INTERIORES Y EXTERIORES MEZCLA C:A-1:5, E=1.5 CM	M2	96.73	51.08
01.03.06.06.15	SUMINISTRO Y COLOCACION DE COLUMNAS DE MADERA D=6"	m	41.58	43.82
01.03.06.06.16	ESTRUCTURA DE TECHO CON MADERA - SOLERAS Y CORREAS	M2	511.88	57.94
01.03.06.06.17	COBERTURA DE TECHO CON CALAMINA N° 22(1.83x0.83m)	M2	129.95	20.86
01.03.06.06.18	PUERTA RUSTICA DE MADERA (2.00x1.10m) DOBLE HOJA	UND	1.00	387.60
01.03.06.06.19	<b>CERCO PERIMETRICO</b>			
01.03.06.06.19.01	LIMPIEZA Y NIVELACION DE TERRENO MANUAL	M2	472.50	1.40
01.03.06.06.19.02	TRAZO NIVELACIÓN Y REPLANTEO	M2	189.00	3.18
01.03.06.06.19.03	EXCAVACIÓN PARA ESTRUCTURAS EN MATERIAL COMPACTO	M3	2.75	60.30
01.03.06.06.19.04	CONCRETO F'C=175 KG/CM² +30% P.M.	M3	2.42	539.19
01.03.06.06.19.05	PINTURA ESMALTE EN EXTERIORES	M2	630.00	12.82
01.03.06.06.19.06	SUMINISTRO E INSTALACION DE POSTES DE F"G" DE 2"	UND	24.00	208.94
01.03.06.06.19.07	SUMINISTRO E INSTALACION DE MALLA GALVANIZADA COCADA 2"x2"	ML	330.75	81.29
01.03.06.06.19.08	SUMINISTRO E INSTALACION DE PUERTA METALICA DE MALLA	UND	1.00	894.44
01.04	<b>SUBSISTEMA DE AGUA POTABLE ANEXO QUICO CHICO</b>			
01.04.01	<b>CÁMARA CAPTACIÓN MANANTE (01 UNID.)</b>			
01.04.01.01	LIMPIEZA Y NIVELACION DE TERRENO MANUAL	M2	24.94	1.40
01.04.01.02	TRAZO NIVELACIÓN Y REPLANTEO	M2	8.13	3.18
01.04.01.03	EXCAVACION MANUAL PARA ESTRUCTURAS EN MATERIAL COMPACTO	M3	5.17	60.30
01.04.01.04	PERFILADO Y COMPACTADO EN FUNDACIONES	M2	7.16	4.41
01.04.01.05	RELLENO COMPACTADO CON MATERIAL PROPIO	M3	1.57	69.79
01.04.01.06	ELIMINACION MANUAL MATERIAL EXC. DM=30M	M3	4.63	13.34
01.04.01.07	ENROCADO PERIMETRAL CON PIEDRA MEDIANA TAM. 4"-6"	M3	0.77	183.66
01.04.01.08	FILTRO CON PIEDRA PEQUEÑA TAM. MÁX. 2"	M3	0.13	241.41
01.04.01.09	FILTRO CON GRAVA SELECCIONADA DE 3/4" - 1"	M3	0.27	241.41
01.04.01.10	FILTRO CON GRAVA SELECCIONADA DE 1/2"	M3	0.93	215.05
01.04.01.11	CONCRETO F'C=100 KG/CM² - SOLADO (SIN MEZCLADORA)	M3	0.03	520.13
01.04.01.12	CONCRETO F'C=175 KG/CM² (SIN MEZCLADORA)	M3	1.23	661.49
01.04.01.13	CONCRETO FC=210 KG/CM2 (SIN MEZCLADORA)	M3	0.82	916.62
01.04.01.14	ENCOFRADO Y DESENCOFRADO	M2	17.59	57.42
01.04.01.15	TARRAJEO EN INTERIORES Y EXTERIORES MEZCLA C:A-1:5, E=1.5 CM	M2	5.36	49.98
01.04.01.16	TARRAJEO E IMPERMEABILIZACION MEZCLA C:A-1:5, E=1.5 CM	M2	2.89	54.98
01.04.01.17	PINTURA ESMALTE EN EXTERIORES	M2	1.46	12.82
01.04.01.18	INSTALACION TUBERÍAS DE INGRESO PVC Ø=2"-PERFORADO	UND	1.00	101.25
01.04.01.19	INSTALACION SISTEMA DE SALIDA CON VÁLVULAS Ø=1.50"	UND	1.00	415.23
01.04.01.20	INSTALACION SISTEMA DE LIMPIA Y REBOSE Ø=2"	UND	1.00	241.94
01.04.01.21	INSTALACIÓN TAPA METÁLICA DE INSPECCIÓN 0.75x0.75 M.	UND	1.00	356.76
01.04.01.22	INSTALACIÓN TAPA METÁLICA CAJA VÁLVULAS 0.55x0.40 M.	UND	1.00	186.17
01.04.01.23	<b>CERCO PERIMETRICO</b>			
01.04.01.23.01	LIMPIEZA Y NIVELACION DE TERRENO MANUAL	M2	18.00	1.40
01.04.01.23.02	TRAZO NIVELACIÓN Y REPLANTEO	M2	7.20	3.18
01.04.01.23.03	EXCAVACIÓN PARA ESTRUCTURAS EN MATERIAL COMPACTO	M3	0.57	60.30
01.04.01.23.04	CONCRETO F'C=175 KG/CM² +30% P.M. (SIN MEZCLADORA)	M3	0.40	539.19
01.04.01.23.05	PINTURA ESMALTE EN EXTERIORES	M2	24.00	12.82

MUNICIPALIDAD PROVINCIAL DE PAUCARTAMBO  
Ing. Ramiro Becerra Montoya  
GERENTE DE INFRAESTRUCTURA





MUNICIPALIDAD PROVINCIAL DE PAUCARTAMBO  
ADJUDICACIÓN SIMPLIFICADA N° 14-2025-CS/MPP - PRIMERA CONVOCATORIA



MUNICIPALIDAD PROVINCIAL DE  
PAUCARTAMBO

GERENCIA DE INFRAESTRUCTURA

"Año de la recuperación y consolidación de la economía peruana"



01.04.01.23.06	SUMINISTRO E INSTALACION DE POSTES DE F°G° DE 2"	UND	5.00	208.94
01.04.01.23.07	SUMINISTRO E INSTALACION DE MALLA GALVANIZADA COCADA 2"x2" X	ML	12.60	81.29
01.04.01.23.08	SUMINISTRO E INSTALACION DE PUERTA METALICA DE MALLA	UND	1.00	894.44
01.04.02	LÍNEA DE CONDUCCIÓN CON TUBERÍA PVC SAP (L=144.00 ml)			
01.04.02.01	LIMPIEZA DE TERRENO MANUAL	ML	144.00	0.68
01.04.02.02	TRAZO Y REPLANTEO PRELIMINAR	KM	0.14	925.86
01.04.02.03	CONTROL TOPOGRAFICO DURANTE LA EJECUCION	ML	144.00	2.09
01.04.02.04	EXCAVACION MANUAL ZANJA EN MATERIAL COMPACTO	M3	52.04	50.25
01.04.02.05	EXCAVACION MANUAL ZANJA EN ROCA SUELTA: PERFORACION Y	M3	13.88	69.65
01.04.02.06	EXCAVACION MANUAL ZANJA EN ROCA FIJA: PERFORACION Y VOLADURA	M3	3.47	95.18
01.04.02.07	LIMPIEZA DE MATERIAL RESULTANTE DE VOLADURA	M3	17.35	47.37
01.04.02.08	REFINE Y NIVELACION FONDO ZANJA EN MATERIAL COMPACTO	ML	86.40	1.49
01.04.02.09	REFINE Y NIVELACION FONDO ZANJA EN ROCA SUELTA	ML	36.00	1.98
01.04.02.10	REFINE Y NIVELACION FONDO ZANJA EN ROCA FIJA	ML	21.60	3.97
01.04.02.11	CAMA DE APOYO CON TIERRA CERNIDA E=0.10M	M3	8.64	50.25
01.04.02.12	RELLENO COMPACTADO CON MATERIAL SELECCIONADO	M3	31.10	75.51
01.04.02.13	RELLENO COMPACTADO CON MATERIAL PROPIO	M3	63.50	69.79
01.04.02.14	SUMINISTRO E INSTALACION TUB. PVC SAP Ø 1 1/2" C-7.5	ML	151.20	8.96
01.04.02.15	SUMINISTRO E INSTALACION ACCESORIOS P.V.C. Q.CHICO	UND	1.00	460.43
01.04.02.16	PRUEBA HIDRAULICA Y DESIFECCION TUBERIA	ML	144.00	1.10
01.04.02.17	<b>OBRAS DE ARTE LINEA DE CONDUCCION</b>			
01.04.02.17.01	<b>CAMARA ROMPE PRESION T-VI (01 UNID.) - LINEA DE CONDUCCION</b>			
01.04.02.17.01.01	<b>TRABAJOS PRELIMINARES</b>			
01.04.02.17.01.01.01	LIMPIEZA Y NIVELACION DE TERRENO MANUAL	M2	10.27	1.40
01.04.02.17.01.01.02	TRAZO NIVELACIÓN Y REPLANTEO	M2	2.95	3.18
01.04.02.17.01.02	<b>MOVIMIENTO DE TIERRAS</b>			
01.04.02.17.01.02.01	EXCAVACION MANUAL PARA ESTRUCTURAS EN MATERIAL	M3	7.34	60.30
01.04.02.17.01.02.02	PERFILADO Y COMPACTADO EN FUNDACIONES	M2	2.93	4.41
01.04.02.17.01.02.03	CAMA DE APOYO CON TIERRA CERNIDA E=0.10M	M3	0.25	50.25
01.04.02.17.01.02.04	RELLENO COMPACTADO CON MATERIAL SELECCIONADO	M3	0.90	75.51
01.04.02.17.01.02.05	RELLENO COMPACTADO CON MATERIAL PROPIO	M3	3.32	69.79
01.04.02.17.01.02.06	ELIMINACION MANUAL MATERIAL EXC. DM=30M	M3	5.85	13.34
01.04.02.17.01.03	<b>OBRAS DE CONCRETO SIMPLE</b>			
01.04.02.17.01.03.01	CONCRETO F°C=100 KG/CM² - SOLADO (SIN MEZCLADORA)	M3	0.07	520.13
01.04.02.17.01.03.02	CONCRETO F°C=175 KG/CM² (SIN MEZCLADORA)	M3	0.06	661.49
01.04.02.17.01.04	<b>OBRAS DE CONCRETO ARMADO</b>			
01.04.02.17.01.04.01	CONCRETO F°C=210 KG/CM2 (SIN MEZCLADORA)	M3	0.83	916.62
01.04.02.17.01.04.02	ENCOFRADO Y DESENCOFRADO	M2	9.73	57.42
01.04.02.17.01.04.03	ACERO FY=4200 KG/CM2	KG	65.39	7.77
01.04.02.17.01.05	<b>REVOQUES ENLUCIDOS Y MOLDURAS</b>			
01.04.02.17.01.05.01	TARRAJEO EN INTERIORES Y EXTERIORES MEZCLA C:A-1:5, E=1.5	M2	3.98	49.98
01.04.02.17.01.05.02	TARRAJEO E IMPERMEABILIZACION MEZCLA C:A-1:5, E=1.5 CM	M2	2.64	54.98
01.04.02.17.01.06	<b>PINTURA</b>			
01.04.02.17.01.06.01	PINTURA ESMALTE EN EXTERIORES	M2	2.73	12.82
01.04.02.17.01.07	<b>VALVULAS Y ACCESORIOS</b>			
01.04.02.17.01.07.01	INSTALACION INGRESO CON VALVULA DE Ø 1.50"	UND	1.00	294.83
01.04.02.17.01.07.02	INSTALACION DE SALIDA CON TUBERIA PVC SAP Ø 1.50"	UND	3.00	85.18
01.04.02.17.01.07.03	INSTALACION SISTEMA DE LIMPIA Y REBOSE Ø=2"	UND	1.00	241.94
01.04.02.17.01.08	<b>VARIOS</b>			
01.04.02.17.01.08.01	ENROCADO PERIMETRAL CON PIEDRA MEDIANA TAM. 4"-6"	M3	0.28	183.66
01.04.03	RESERVORIO RECTANGULAR APOYADO CAP.=5.00 M3 (01 UNID.)			
01.04.03.01	<b>TRABAJOS PRELIMINARES</b>			
01.04.03.01.01	LIMPIEZA Y NIVELACION DE TERRENO MANUAL	M2	52.20	1.40
01.04.03.01.02	TRAZO NIVELACIÓN Y REPLANTEO	M2	11.19	3.18
01.04.03.02	<b>MOVIMIENTO DE TIERRAS</b>			
01.04.03.02.01	EXCAVACION MANUAL PARA ESTRUCTURAS EN MATERIAL COMPACTO	M3	23.60	60.30
01.04.03.02.02	PERFILADO Y COMPACTADO EN FUNDACIONES	M2	22.79	4.41
01.04.03.02.03	CAMA DE APOYO CON TIERRA CERNIDA E=0.10M	M3	0.50	50.25
01.04.03.02.04	RELLENO COMPACTADO CON MATERIAL SELECCIONADO	M3	1.50	75.51
01.04.03.02.05	RELLENO COMPACTADO CON MATERIAL PROPIO	M3	9.66	69.79

MUNICIPALIDAD PROVINCIAL DE PAUCARTAMBO  
Ing. Romulo Becerra Montoya  
CH. PARA





MUNICIPALIDAD PROVINCIAL DE PAUCARTAMBO  
ADJUDICACIÓN SIMPLIFICADA N° 14-2025-CS/MPP - PRIMERA CONVOCATORIA



MUNICIPALIDAD PROVINCIAL DE  
PAUCARTAMBO

GERENCIA DE INFRAESTRUCTURA

"Año de la recuperación y consolidación de la economía peruana"



01.04.03.02.06	ELIMINACION MANUAL MATERIAL EXC. DM=30M	M3	19.84	13.34
01.04.03.03	<b>OBRAS DE CONCRETO SIMPLE</b>			
01.04.03.03.01	CONCRETO F'C=100 KG/CM² - SOLADO (SIN MEZCLADORA)	M3	0.42	520.13
01.04.03.03.02	CONCRETO F'C=175 KG/CM² (SIN MEZCLADORA)	M3	0.05	661.49
01.04.03.04	<b>OBRAS DE CONCRETO ARMADO</b>			
01.04.03.04.01	CONCRETO F'C=210 KG/CM² (SIN MEZCLADORA)	M3	5.21	916.62
01.04.03.04.02	ENCOFRADO Y DESENCOFRADO	M2	45.64	57.42
01.04.03.04.03	ACERO FY=4200 KG/CM²	KG	618.00	7.77
01.04.03.05	<b>REVOQUES ENLUCIDOS Y MOLDURAS</b>			
01.04.03.05.01	TARRAJE EN INTERIORES Y EXTERIORES MEZCLA C:A-1:5, E=1.5 CM	M2	24.31	49.98
01.04.03.05.02	TARRAJE E IMPERMEABILIZACION MEZCLA C:A-1:5, E=1.5 CM	M2	17.52	54.98
01.04.03.05.03	MORTERO 1:5 E=2.5 CM, PARA PENDIENTES DE FONDO	M2	4.85	42.82
01.04.03.06	<b>PINTURA</b>			
01.04.03.06.01	PINTURA ESMALTE EN EXTERIORES	M2	11.51	12.82
01.04.03.07	<b>VARIOS</b>			
01.04.03.07.01	INSTALACION INGRESO Y BY PASS CON TUB. PVC SAP Ø=1 1/2"	UND	1.00	566.40
01.04.03.07.02	INSTALACION SISTEMA DE SALIDA CON VÁLVULAS Ø 2"	UND	1.00	415.23
01.04.03.07.03	INSTALACION DE SISTEMA DE LIMPIA Y REBOSE Ø=2"	UND	1.00	596.67
01.04.03.07.04	SUMINISTRO E INSTALACION DE ESCALERA H=1.10 M. E	GLB	1.00	522.63
01.04.03.07.05	ENROCADO PERIMETRAL CON PIEDRA MEDIANA TAM. 4"-6"	M3	1.44	183.66
01.04.03.08	<b>CERCO PERIMETRICO</b>			
01.04.03.08.01	LIMPIEZA Y NIVELACION DE TERRENO MANUAL	M2	28.50	1.40
01.04.03.08.02	TRAZO NIVELACIÓN Y REPLANTEO	M2	11.40	3.18
01.04.03.08.03	EXCAVACIÓN PARA ESTRUCTURAS EN MATERIAL COMPACTO	M3	0.80	60.30
01.04.03.08.04	CONCRETO F'C=175 KG/CM² +30% P.M. (SIN MEZCLADORA)	M3	0.71	539.19
01.04.03.08.05	PINTURA ESMALTE EN EXTERIORES	M2	38.00	12.82
01.04.03.08.06	SUMINISTRO E INSTALACION DE POSTES DE F" G" DE 2"	UND	7.00	208.94
01.04.03.08.07	SUMINISTRO E INSTALACION DE MALLA GALVANIZADA COCADA 2"x2" X	ML	19.95	81.29
01.04.03.08.08	SUMINISTRO E INSTALACION DE PUERTA METALICA DE MALLA	UND	1.00	894.44
01.04.04	LINEA DE ADUCCIÓN Y RED DE DISTRIBUCIÓN (L=1,169.48 ml)			
01.04.04.01	LIMPIEZA DE TERRENO MANUAL	ML	1,169.48	0.68
01.04.04.02	TRAZO Y REPLANTEO PRELIMINAR	KM	1.77	925.86
01.04.04.03	CONTROL TOPOGRAFICO DURANTE LA EJECUCION	ML	1,169.48	2.09
01.04.04.04	EXCAVACION MANUAL ZANJA EN MATERIAL COMPACTO	M3	467.79	50.25
01.04.04.05	REFINE Y NIVELACION FONDO ZANJA EN MATERIAL COMPACTO	ML	1,169.48	1.49
01.04.04.06	CAMA DE APOYO CON TIERRA CERNIDA E=0.10M	M3	58.47	50.25
01.04.04.07	RELLENO COMPACTADO CON MATERIAL SELECCIONADO	M3	210.51	75.51
01.04.04.08	RELLENO COMPACTADO CON MATERIAL PROPIO	M3	168.41	69.79
01.04.04.09	SUMINISTRO E INSTALACION TUB. PVC SAP Ø 3/4" C-10	ML	96.11	7.81
01.04.04.10	SUMINISTRO E INSTALACION TUB. PVC SAP Ø 1" C-10	ML	146.66	8.96
01.04.04.11	SUMINISTRO E INSTALACION TUB. PVC SAP Ø 1.5" C-10	ML	253.05	10.44
01.04.04.12	SUMINISTRO E INSTALACION TUB. PVC SAP Ø 2" C-7.5	ML	732.13	10.51
01.04.04.13	SUMINISTRO E INSTALACION ACCESORIOS P.V.C. Q.CHICO R.D	UND	1.00	2,173.30
01.04.04.14	PRUEBA HIDRAULICA Y DESIFECCION TUBERIA	ML	1,169.48	1.10
01.04.04.15	<b>OBRAS DE ARTE RED DE DISTRIBUCIÓN</b>			
01.04.04.15.01	<b>CAMARA ROMPE PRESION T-VII (01 UNID.) - RED DE DISTRIBUCION</b>			
01.04.04.15.01.01	LIMPIEZA Y NIVELACION DE TERRENO MANUAL	M2	23.14	1.40
01.04.04.15.01.02	TRAZO NIVELACIÓN Y REPLANTEO	M2	6.78	3.18
01.04.04.15.01.03	EXCAVACION MANUAL PARA ESTRUCTURAS EN MATERIAL	M3	16.62	60.30
01.04.04.15.01.04	PERFILADO Y COMPACTADO EN FUNDACIONES	M2	6.73	4.41
01.04.04.15.01.05	CAMA DE APOYO CON TIERRA CERNIDA E=0.10M	M3	0.50	50.25
01.04.04.15.01.06	RELLENO COMPACTADO CON MATERIAL SELECCIONADO	M3	1.80	75.51
01.04.04.15.01.07	RELLENO COMPACTADO CON MATERIAL PROPIO	M3	10.20	69.79
01.04.04.15.01.08	ELIMINACION MANUAL MATERIAL EXC. DM=30M	M3	10.58	13.34
01.04.04.15.01.09	CONCRETO F'C=100 KG/CM² - SOLADO (SIN MEZCLADORA)	M3	0.19	520.13
01.04.04.15.01.10	CONCRETO F'C=175 KG/CM² (SIN MEZCLADORA)	M3	0.12	661.49
01.04.04.15.01.11	CONCRETO F'C=210 KG/CM² (SIN MEZCLADORA)	M3	2.20	916.62
01.04.04.15.01.12	ENCOFRADO Y DESENCOFRADO	M2	24.89	57.42
01.04.04.15.01.13	ACERO FY=4200 KG/CM²	KG	158.08	7.77
01.04.04.15.01.14	TARRAJE EN INTERIORES Y EXTERIORES MEZCLA C:A-1:5, E=1.5 CM	M2	10.37	49.98

MUNICIPALIDAD PROVINCIAL DE PAUCARTAMBO  
Ing. Romulo De la Cruz Montoya  
CIP: 64524





MUNICIPALIDAD PROVINCIAL DE PAUCARTAMBO  
ADJUDICACIÓN SIMPLIFICADA N° 14-2025-CS/MPP - PRIMERA CONVOCATORIA



MUNICIPALIDAD PROVINCIAL DE  
PAUCARTAMBO

GERENCIA DE INFRAESTRUCTURA



"Año de la recuperación y consolidación de la economía peruana"

01.04.04.15.01.15	TARRAJEO E IMPERMEABILIZACION MEZCLA C:A-1:5, E=1.5 CM	M2	6.60	54.98
01.04.04.15.01.16	PINTURA ESMALTE EN EXTERIORES	M2	6.66	12.82
01.04.04.15.01.17	INSTALACION INGRESO CON VALVULA DE Ø 2" Y BOYA	UND	2.00	599.51
01.04.04.15.01.18	INSTALACION DE SALIDA CON TUBERIA PVC SAP Ø 2"	UND	2.00	97.48
01.04.04.15.01.19	INSTALACION SISTEMA DE LIMPIA Y REBOSE Ø=2"	UND	2.00	241.94
01.04.04.15.01.20	ENROCADO PERIMETRAL CON PIEDRA MEDIANA TAM. 4"-6"	M3	0.75	183.66
01.04.04.15.02	VÁLVULA DE CONTROL Ø 1 1/2" y 2" - RED DE DISTRIBUCION (04 UNID.)			
01.04.04.15.02.01	LIMPIEZA Y NIVELACION DE TERRENO MANUAL	M2	20.16	1.40
01.04.04.15.02.02	TRAZO NIVELACIÓN Y REPLANTEO	M2	5.44	3.18
01.04.04.15.02.03	EXCAVACION MANUAL PARA ESTRUCTURAS EN MATERIAL	M3	4.04	60.30
01.04.04.15.02.04	PERFILADO Y COMPACTADO EN FUNDACIONES	M2	4.40	4.41
01.04.04.15.02.05	CAMA DE APOYO CON TIERRA CERNIDA E=0.10M	M3	0.32	50.25
01.04.04.15.02.06	RELLENO COMPACTADO CON MATERIAL SELECCIONADO	M3	1.15	75.51
01.04.04.15.02.07	RELLENO COMPACTADO CON MATERIAL PROPIO	M3	1.28	69.79
01.04.04.15.02.08	ELIMINACION MANUAL MATERIAL EXC. DM=30M	M3	3.31	13.34
01.04.04.15.02.09	CONCRETO F'C=175 KG/CM² (SIN MEZCLADORA)	M3	1.16	661.49
01.04.04.15.02.10	ENCOFRADO Y DESENCOFRADO	M2	19.14	57.42
01.04.04.15.02.11	TARRAJEO EN INTERIORES Y EXTERIORES MEZCLA C:A-1:5, E=1.5 CM	M2	5.78	49.98
01.04.04.15.02.12	ACERO FY=4200 KG/CM2	KG	19.99	7.77
01.04.04.15.02.13	SUMINISTRO E INST. VÁLVULA Y ACCESORIOS Ø 1.50" (CONTROL)	UND	2.00	182.11
01.04.04.15.02.14	SUMINISTRO E INST. VÁLVULA Y ACCESORIOS Ø 2" (CONTROL)	UND	2.00	232.51
01.04.04.15.03	VÁLVULA DE PURGA Ø 3/4" TIPO II - RED DE DISTRIBUCIÓN (04 UNID.)			
01.04.04.15.03.01	LIMPIEZA Y NIVELACION DE TERRENO MANUAL	M2	33.12	1.40
01.04.04.15.03.02	TRAZO NIVELACIÓN Y REPLANTEO	M2	7.36	3.18
01.04.04.15.03.03	EXCAVACION MANUAL PARA ESTRUCTURAS EN MATERIAL	M3	5.19	60.30
01.04.04.15.03.04	PERFILADO Y COMPACTADO EN FUNDACIONES	M2	6.00	4.41
01.04.04.15.03.05	CAMA DE APOYO CON TIERRA CERNIDA E=0.10M	M3	0.48	50.25
01.04.04.15.03.06	RELLENO COMPACTADO CON MATERIAL SELECCIONADO	M3	1.73	75.51
01.04.04.15.03.07	RELLENO COMPACTADO CON MATERIAL PROPIO	M3	1.92	69.79
01.04.04.15.03.08	ELIMINACION MANUAL MATERIAL EXC. DM=30M	M3	3.92	13.34
01.04.04.15.03.09	CONCRETO F'C=175 KG/CM² (SIN MEZCLADORA)	M3	1.23	661.49
01.04.04.15.03.10	ENCOFRADO Y DESENCOFRADO	M2	20.42	57.42
01.04.04.15.03.11	TARRAJEO EN INTERIORES Y EXTERIORES MEZCLA C:A-1:5, E=1.5 CM	M2	5.78	49.98
01.04.04.15.03.12	ACERO FY=4200 KG/CM2	KG	19.99	7.77
01.04.04.15.03.13	SUMINISTRO E INST. VÁLVULA Y ACCESORIOS Ø 3/4" @ Ø 3/4" (PURGA	UND	1.00	89.21
01.04.04.15.03.14	SUMINISTRO E INST. VÁLVULA Y ACCESORIOS Ø 1" @ Ø 3/4" (PURGA II)	UND	2.00	91.90
01.04.04.15.03.15	SUMINISTRO E INST. VÁLVULA Y ACCESORIOS Ø 1 1/2" @ Ø 3/4"	UND	1.00	92.21
01.04.04.15.04	CRUCE AÉREO QUEBRADA L=10.00 ML - TUB. F°G° Ø 1 1/2"			
01.04.04.15.04.01	LIMPIEZA DE TERRENO MANUAL	M2	66.00	1.10
01.04.04.15.04.02	TRAZO, NIVELES Y REPLANTEO	M2	12.68	6.12
01.04.04.15.04.03	EXCAVACIÓN PARA ESTRUCTURAS EN MATERIAL SUELTO	M3	25.37	30.16
01.04.04.15.04.04	PERFILADO FINAL DE TERRENO	M2	12.68	1.38
01.04.04.15.04.05	CAMA DE APOYO CON MATERIAL ZARANDEADO H=10 CM.	M3	0.90	55.02
01.04.04.15.04.06	RELLENO COMPACTADO CON MATERIAL SELECCIONADO	M3	2.70	82.94
01.04.04.15.04.07	RELLENO COMPACTADO CON MATERIAL PROPIO	M3	7.17	32.94
01.04.04.15.04.08	ELIMINACION DE MATERIAL EXEDENTE @ 30 mts.	M3	24.55	20.53
01.04.04.15.04.09	CONCRETO F'C=100 KG/CM² - SOLADO (SIN MEZCLADORA)	M3	0.13	520.13
01.04.04.15.04.10	CONCRETO F'C=175 KG/CM² +30% P.M. (SIN MEZCLADORA)	M3	1.08	539.19
01.04.04.15.04.11	CONCRETO FC=210 KG/CM2 (SIN MEZCLADORA)	M3	1.13	916.62
01.04.04.15.04.12	ENCOFRADO Y DESENCOFRADO	M2	10.80	57.42
01.04.04.15.04.13	ACERO FY=4200 KG/CM2	KG	38.23	7.77
01.04.04.15.04.14	TARRAJEO Y ACABADOS	M2	2.26	43.75
01.04.04.15.04.15	PINTURA ESMALTE EN EXTERIORES	M2	2.26	16.56
01.04.04.15.04.16	SUMINISTRO E INSTALACION DE CABLE D=3/8"+PENDOLAS(L=10 m)	ML	16.28	434.02
01.04.04.15.04.17	SUMINISTRO E INSTALACIÓN DE ACCESORIO CRUCE AÉREO L=10.0ML	UND	1.00	841.21
01.04.04.15.04.18	SUMINISTRO E INSTALACION DE TUBERIA F°G° @=1 1/2"	ML	21.00	425.84
01.04.04.15.04.19	SUMINISTRO E INSTALACION DE TUB. PVC SAP @=1 1/2" + ACC	UND	1.00	79.83
01.04.04.15.05	CONEXIONES DOMICILIARIAS(29 UNID.)			
01.04.04.15.05.01	TRABAJOS PRELIMINARES			
01.04.04.15.05.01.01	LIMPIEZA Y NIVELACION DE TERRENO MANUAL	M2	116.00	1.40

MUNICIPALIDAD PROVINCIAL DE PAUCARTAMBO  
*[Firma]*  
Ing. Antonio Becerra Morales





MUNICIPALIDAD PROVINCIAL DE PAUCARTAMBO  
ADJUDICACIÓN SIMPLIFICADA N° 14-2025-CS/MPP - PRIMERA CONVOCATORIA



MUNICIPALIDAD PROVINCIAL DE  
PAUCARTAMBO

GERENCIA DE INFRAESTRUCTURA



"Año de la recuperación y consolidación de la economía peruana"

01.04.04.15.05.01.02	TRAZO NIVELACIÓN Y REPLANTEO	M2	72.50	3.18
01.04.04.15.05.02	MOVIMIENTO DE TIERRAS			
01.04.04.15.05.02.01	EXCAVACION MANUAL PARA ESTRUCTURAS EN MATERIAL	M3	43.50	60.30
01.04.04.15.05.02.02	PERFILADO Y COMPACTADO EN FUNDACIONES	M2	5.80	4.41
01.04.04.15.05.02.03	CAMA DE APOYO CON TIERRA CERNIDA E=0.10M	M3	0.58	50.25
01.04.04.15.05.02.04	RELLENO COMPACTADO CON MATERIAL SELECCIONADO	M3	1.74	75.51
01.04.04.15.05.02.05	RELLENO COMPACTADO CON MATERIAL PROPIO	M3	8.35	69.79
01.04.04.15.05.02.06	ELIMINACION MANUAL MATERIAL EXC. DM=30M	M3	43.85	13.34
01.04.04.15.05.03	CAJA VALVULA DE CONTROL			
01.04.04.15.05.03.01	CONCRETO F'C=175 KG/CM² (SIN MEZCLADORA)	M3	0.78	661.49
01.04.04.15.05.03.02	CONCRETO F'C=210 KG/CM² (SIN MEZCLADORA)	M3	0.21	916.62
01.04.04.15.05.03.03	ENCOFRADO Y DESENCOFRADO	M2	35.96	57.42
01.04.04.15.05.04	INSTALACIONES SANITARIAS			
01.04.04.15.05.04.01	CONEXION A RED PUBLICA			
01.04.04.15.05.04.01	SUMINISTRO E INSTALACION VALVULA DE CONTROL DE 3/4"	UND	29.00	198.90
01.04.05	SISTEMA DE TRATAMIENTO DE AGUAS SERVIDAS - SECTOR QUICO CHICO			
01.04.05.01	UBS CON LETRINAS DE ARRASTRE HIDRÁULICO Y BIODIGESTOR (29			
01.04.05.01.01	ESTRUCTURAS			
01.04.05.01.01.01	TRABAJOS PRELIMINARES			
01.04.05.01.01.01.01	LIMPIEZA Y NIVELACION DE TERRENO MANUAL	M2	1,150.72	1.40
01.04.05.01.01.01.02	TRAZO NIVELACIÓN Y REPLANTEO	M2	740.88	3.18
01.04.05.01.01.02	MOVIMIENTO DE TIERRAS			
01.04.05.01.01.02.01	EXCAVACION MANUAL PARA ESTRUCTURAS EN MATERIAL	M3	221.33	60.30
01.04.05.01.01.02.02	PERFILADO Y COMPACTADO EN FUNDACIONES	M2	129.05	4.41
01.04.05.01.01.02.03	RELLENO COMPACTADO CON MATERIAL PROPIO	M3	93.84	69.79
01.04.05.01.01.02.04	ELIMINACION MANUAL MATERIAL EXC. DM=30M	M3	206.10	13.34
01.04.05.01.01.03	OBRAS DE CONCRETO SIMPLE			
01.04.05.01.01.03.01	CIMENTOS CORRIDOS MEZCLA C:H - 1:10 + 30% PG.	M3	54.81	371.75
01.04.05.01.01.03.02	SOBRE CIMENTOS MEZCLA C:H 1:8 + 25% P.M.	M3	8.50	443.10
01.04.05.01.01.03.03	FALSO PISO DE 4" CON MEZCLA C:H - 1:8	M2	84.04	65.25
01.04.05.01.01.03.04	CONCRETO F'C=175 KG/CM² (SIN MEZCLADORA)	M3	10.98	661.49
01.04.05.01.01.03.05	ENCOFRADO Y DESENCOF. SOBRE CIMENTOS	M2	243.75	60.81
01.04.05.01.01.04	OBRAS DE CONCRETO ARMADO			
01.04.05.01.01.04.01	LAVADERO DE CONCRETO			
01.04.05.01.01.04.01	CONCRETO F'C=210 KG/CM² (SIN MEZCLADORA)	M3	7.96	916.62
01.04.05.01.01.04.01	ENCOFRADO Y DESENCOFRADO PARA LAVADEROS	M2	138.19	56.69
01.04.05.01.01.04.01	ACERO FY=4200 KG/CM²	KG	1,107.53	7.77
01.04.05.01.01.04.02	COLUMNAS			
01.04.05.01.01.04.02	CONCRETO F'C=210 KG/CM² (SIN MEZCLADORA)	M3	7.13	916.62
01.04.05.01.01.04.02	ENCOFRADO Y DESENCOFRADO CV. COLUMNAS	M2	180.96	64.81
01.04.05.01.01.04.02	ACERO FY=4200 KG/CM²	KG	1,250.49	7.77
01.04.05.01.01.04.03	VIGAS			
01.04.05.01.01.04.03	CONCRETO F'C=210 KG/CM² (SIN MEZCLADORA)	M3	6.79	916.62
01.04.05.01.01.04.03	ENCOFRADO Y DESENCOFRADO CV. EN VIGAS	M2	96.89	65.99
01.04.05.01.01.04.03	ACERO FY=4200 KG/CM²	KG	1,594.13	7.77
01.04.05.01.01.04.04	CAJA VALVULA DE CONTROL			
01.04.05.01.01.04.04	CONCRETO F'C=175 KG/CM² (SIN MEZCLADORA)	M3	0.78	661.49
01.04.05.01.01.04.04	CONCRETO F'C=210 KG/CM² (SIN MEZCLADORA)	M3	0.21	916.62
01.04.05.01.01.04.04	ENCOFRADO Y DESENCOFRADO	M2	35.96	57.42
01.04.05.01.01.04.04	ACERO FY=4200 KG/CM²	KG	76.51	7.77
01.04.05.01.01.04.05	ESTRUCTURA MADERA TECHO			
01.04.05.01.01.04.05	VIGA DE APOYO MADERA 3"x2"x2.10M	P2	314.69	18.83
01.04.05.01.01.04.05	CORREAS DE MADERA 2"x2"x3.00M	P2	299.70	11.28
01.04.05.01.02	ARQUITECTURA			
01.04.05.01.02.01	MUROS Y TABIQUES DE ALBAÑILERIA			
01.04.05.01.02.01.01	MUROS DE SOGA CON LADRILLO DE ARCILLA 0.09X0.12X0.24 M.	M2	347.71	113.59
01.04.05.01.02.02	REVOQUES ENLUCIDOS Y MOLDURAS			
01.04.05.01.02.02.01	TARRAJEO EN INTERIORES MEZCLA C:A - 1:5, E=1.5 CM	M2	216.63	55.89
01.04.05.01.02.02.02	FROTACHADO Y ACABADOS MUROS CARAVISTA EXTERIORES	M2	327.41	17.49
01.04.05.01.02.02.03	TARRAJEO EN INTERIORES MEZCLA C:A-1:5, E=1.5 CM / PULIDO CON	M2	191.40	71.36



MUNICIPALIDAD PROVINCIAL DE PAUCARTAMBO  
Ing. Romulo Becerra Montoya  
CIP. 84824  
GERENTE DE INGENIERIA CIVIL





MUNICIPALIDAD PROVINCIAL DE PAUCARTAMBO  
ADJUDICACIÓN SIMPLIFICADA N° 14-2025-CS/MPP - PRIMERA CONVOCATORIA



MUNICIPALIDAD PROVINCIAL DE  
PAUCARTAMBO

GERENCIA DE INFRAESTRUCTURA



"Año de la recuperación y consolidación de la economía peruana"

01.04.05.01.02.02.04	TARRAJEO EN VIGAS Y COLUMNAS MEZCLA C/A - 1:5, E=1.5 CM	M2	162.84	61.92
01.04.05.01.02.02.05	TARRAJEO EN EXTERIORES MEZCLA C/A-1:5, E=1.5 CM / PULIDO CON	M2	110.46	69.25
01.04.05.01.02.03	ZOCALOS			
01.04.05.01.02.03.01	ZOCALO DE CEMENTO PULIDO C/A 1:5 H=0.20 M.	M2	18.56	69.25
01.04.05.01.02.04	CONTRAZOCALOS			
01.04.05.01.02.04.01	CONTRAZOCALO DE CEMENTO PULIDO C/A 1:5 H=0.20 M.	M2	33.35	69.25
01.04.05.01.02.05	PISOS Y PAVIMENTOS			
01.04.05.01.02.05.01	PISOS DE CEMENTO PULIDO Y BRUÑADO E=2" CON OCRE	M2	83.52	63.69
01.04.05.01.02.06	COBERTURA			
01.04.05.01.02.06.01	COBERTURA CON PLANCHA ETERNIT DE 1.10MX2.44MX4MM (ONDA	M2	214.37	42.11
01.04.05.01.02.07	CARPINTERIA DE MADERA			
01.04.05.01.02.07.01	PUERTA DE MADERA MACHIHENBRADA	M2	48.72	374.85
01.04.05.01.02.07.02	VENTANA DE MADERA CON MALLA MOSQUITERO	M2	7.83	216.87
01.04.05.01.02.08	CERRAJERIA			
01.04.05.01.02.08.01	CERRADURA TIPO PERILLA PARA BAÑOS	UND	29.00	80.08
01.04.05.01.02.08.02	BISAGRA ALUMINIZADA CAPUCHINA DE 4" X 4"	UND	87.00	30.81
01.04.05.01.02.09	PINTURA			
01.04.05.01.02.09.01	PINTURA AL LATEX MATE INTERIORES 2 MANOS	M2	254.04	16.20
01.04.05.01.02.09.02	PINTURA AL LATEX EN EXTERIORES 2 MANOS	M2	452.84	15.47
01.04.05.01.02.09.03	PINTURA ESMALTE EN ZÓCALOS H=0.20M	M2	51.91	15.66
01.04.05.01.03	INSTALACIONES SANITARIAS			
01.04.05.01.03.01	SISTEMA DE AGUA FRIA			
01.04.05.01.03.01.01	EXCAVACION MANUAL ZANJA EN MATERIAL COMPACTO	M3	70.58	50.25
01.04.05.01.03.01.02	CAMA DE APOYO CON TIERRA CERNIDA E=0.10M	M3	11.60	50.25
01.04.05.01.03.01.03	RELLENO COMPACTADO CON MATERIAL SELECCIONADO	M3	41.76	75.51
01.04.05.01.03.01.04	RELLENO COMPACTADO CON MATERIAL PROPIO	M3	27.84	69.79
01.04.05.01.03.01.05	ELIMINACION MANUAL MATERIAL EXC. DM=30M	M3	15.09	13.34
01.04.05.01.03.01.06	SUMINISTRO E INSTALACION TUB. PVC SAP Ø 1/2" C-10	ML	864.20	17.84
01.04.05.01.03.01.07	SALIDA DE AGUA FRIA 1/2"	PTO	29.00	53.94
01.04.05.01.03.01.08	LLAVE DE PASO Ø1/2"	UND	29.00	70.49
01.04.05.01.03.01.09	GRIFO CROMADO DE 1/2"	UND	29.00	33.64
01.04.05.01.03.01.10	SUMINISTRO E INSTALACION ACCESORIOS SISTEMA DE AGUA FRIA	GLB	29.00	280.82
01.04.05.01.03.01.11	SUMINISTRO E INSTALACIÓN ACCESORIOS CAJA DE VÁLVULA	UND	29.00	171.50
01.04.05.01.03.02	SISTEMA DE DESAGUE			
01.04.05.01.03.02.01	EXCAVACION MANUAL ZANJA EN MATERIAL COMPACTO	M3	88.57	50.25
01.04.05.01.03.02.02	CAMA DE APOYO CON TIERRA CERNIDA E=0.10M	M3	16.18	50.25
01.04.05.01.03.02.03	RELLENO COMPACTADO CON MATERIAL SELECCIONADO	M3	58.26	75.51
01.04.05.01.03.02.04	RELLENO COMPACTADO CON MATERIAL PROPIO	M3	19.42	69.79
01.04.05.01.03.02.05	ELIMINACION MANUAL MATERIAL EXC. DM=30M	M3	28.61	13.34
01.04.05.01.03.02.06	TUBERIA PVC SAL DE 2"	ML	469.80	13.48
01.04.05.01.03.02.07	TUBERIA PVC SAL DE 4"	ML	371.20	19.40
01.04.05.01.03.02.08	SALIDA DE DESAGUE PVC SAL 2"	PTO	87.00	80.37
01.04.05.01.03.02.09	SALIDA DE DESAGUE PVC SAL 4"	PTO	58.00	131.51
01.04.05.01.03.02.10	SALIDA DE VENTILACION EN PVC 2"	PTO	29.00	139.61
01.04.05.01.03.02.11	SUMIDERO C/TRAMPA PVC SAL 2"	UND	58.00	61.00
01.04.05.01.03.02.12	SUMIDERO C/TRAMPA "P" CON REGISTRO	UND	29.00	85.31
01.04.05.01.03.02.13	REGISTROS DE BRONCE 4"	UND	29.00	75.14
01.04.05.01.03.02.14	SUMINISTRO E INSTALACION ACCESORIOS SISTEMA DE DESAGUE	GLB	29.00	477.32
01.04.05.01.03.02.15	COLOCACION DE CAJA DE REGISTRO DE 12"x24"	UND	29.00	243.01
01.04.05.01.03.03	APARATOS SANITARIOS Y ACCESORIOS			
01.04.05.01.03.03.01	INODORO BLANCO 6.0 LITROS	PZA	29.00	364.72
01.04.05.01.03.03.02	LAVATORIO DE PARED BLANCO 1 LLAVE	PZA	29.00	198.61
01.04.05.01.03.03.03	DUCHA CON TERMA ELECTRICA	PZA	29.00	188.79
01.04.05.01.04	INSTALACIONES ELECTRICAS			
01.04.05.01.04.01	SALIDA DE TECHO C/CABLE AWG TW 2.5MM(14)+D PVC SEL 19MM(3/4)	PTO	29.00	99.90
01.04.05.01.04.02	SALIDA DE INTERRUPTOR C/CABLE AWG TW 2.5MM(14)+D PVC SEL	PTO	29.00	52.76
01.04.05.01.04.03	SALIDA PARED PARA TERMA C/CABLE AWG TW 2.5MM(12)+D PVC SEL	PTO	29.00	105.92
01.04.05.01.04.04	TABLERO DE DISTRIBUCIÓN DE 02 LLAVES	UND	29.00	117.68
01.04.05.01.04.05	ACOMETIDA DESDE VIVIENDAPROM.= 15.0 M. (2-1X2.5MM THW)	ML	580.00	3.13
01.04.05.01.05	BIODIGESTOR			

MUNICIPALIDAD PROVINCIAL DE PAUCARTAMBO  
*Gerente General*  
CIP. 62824  
GERENTE DE INFRAESTRUCTURA





MUNICIPALIDAD PROVINCIAL DE PAUCARTAMBO  
ADJUDICACIÓN SIMPLIFICADA Nº 14-2025-CS/MPP - PRIMERA CONVOCATORIA



MUNICIPALIDAD PROVINCIAL DE  
PAUCARTAMBO

GERENCIA DE INFRAESTRUCTURA



"Año de la recuperación y consolidación de la economía peruana"

01.04.05.01.05.01	EXCAVACION MANUAL PARA ESTRUCTURAS EN MATERIAL	M3	123.25	60.30
01.04.05.01.05.02	PERFILADO Y COMPACTADO EN FUNDACIONES	M2	308.13	4.41
01.04.05.01.05.03	RELLENO COMPACTADO CON MATERIAL PROPIO	M3	87.51	69.79
01.04.05.01.05.04	ELIMINACION MANUAL MATERIAL EXC. DM=30M	M3	45.10	13.34
01.04.05.01.05.05	CONCRETO F'C=175 KG/CM² (SIN MEZCLADORA)	M3	0.44	661.49
01.04.05.01.05.06	ACERO FY=4200 KG/CM2	KG	102.31	7.77
01.04.05.01.05.07	BIODIGESTOR DE 600 LT. (INC. ACCESORIOS E INSTALACIÓN)	UND	29.00	1,976.56
01.04.05.01.06	CAJA DE REGISTRO LODOS			
01.04.05.01.06.01	EXCAVACION MANUAL PARA ESTRUCTURAS EN MATERIAL	M3	11.14	60.30
01.04.05.01.06.02	CONCRETO F'C=175 KG/CM² (SIN MEZCLADORA)	M3	8.17	661.49
01.04.05.01.06.03	ENCOFRADO Y DESENCOFRADO	M2	85.26	57.42
01.04.05.01.06.04	TARRAJEO E IMPERMEABILIZACION MEZCLA C:A-1:5, E=1.5 CM	M2	42.92	54.98
01.04.05.01.06.05	INSTALACIÓN TAPA METÁLICA ESTRIADA DE 75x0.75 M.	UND	29.00	400.16
01.04.05.01.07	POZO PERCOLADOR VOL=1.50 M3			
01.04.05.01.07.01	TRABAJOS PRELIMINARES			
01.04.05.01.07.01.01	LIMPIEZA Y NIVELACION DE TERRENO MANUAL	M2	167.04	1.40
01.04.05.01.07.01.02	TRAZO NIVELACIÓN Y REPLANTEO	M2	56.84	3.18
01.04.05.01.07.02	MOVIMIENTO DE TIERRAS			
01.04.05.01.07.02.01	CORTE DE TERRENO MANUAL P/NIVELACION	M3	41.76	42.03
01.04.05.01.07.02.02	EXCAVACION MANUAL PARA ESTRUCTURAS EN MATERIAL	M3	126.30	60.30
01.04.05.01.07.02.03	PERFILADO Y COMPACTADO EN FUNDACIONES	M2	270.86	4.41
01.04.05.01.07.02.04	CAMA DE APOYO CON TIERRA CERNIDA E=0.10M	M3	2.18	50.25
01.04.05.01.07.02.05	RELLENO COMPACTADO CON MATERIAL PROPIO	M3	59.53	69.79
01.04.05.01.07.02.06	ELIMINACION MANUAL MATERIAL EXC. DM=30M	M3	142.14	13.34
01.04.05.01.07.03	OBRAS DE CONCRETO SIMPLE			
01.04.05.01.07.03.01	CONCRETO F'C=175 KG/CM² +30% P.M. (SIN MEZCLADORA)	M3	6.85	539.19
01.04.05.01.07.03.02	CONCRETO F'C=175 KG/CM² (SIN MEZCLADORA)	M3	0.73	661.49
01.04.05.01.07.03.03	ENCOFRADO Y DESENCOFRADO DADOS	M2	8.27	56.13
01.04.05.01.07.04	OBRAS DE CONCRETO ARMADO			
01.04.05.01.07.04.01	LOSA TECHO			
01.04.05.01.07.04.01	CONCRETO F'C=210 KG/CM2 (SIN MEZCLADORA)	M3	5.30	916.62
01.04.05.01.07.04.01	ACERO FY=4200 KG/CM2	KG	336.95	7.77
01.04.05.01.07.04.01	ENCOFRADO Y DESENCOFRADO LOSA	M2	65.83	65.99
01.04.05.01.07.04.02	TAPA DE CONCRETO			
01.04.05.01.07.04.02	CONCRETO F'C=210 KG/CM2 (SIN MEZCLADORA)	M3	2.20	916.62
01.04.05.01.07.04.02	ACERO FY=4200 KG/CM2	KG	276.29	7.77
01.04.05.01.07.04.02	ENCOFRADO Y DESENCOFRADO TAPA	M2	42.64	54.20
01.04.05.01.07.05	FILTROS			
01.04.05.01.07.05.01	MURO CILINDRICO CON LADRILLO CORRIENTE CABEZA Y MORTERO	M2	111.36	206.68
01.04.05.01.07.05.02	GRAVA FILTRANTE CON PIEDRA CHANCADA DE 1/2"	M3	17.84	265.05
01.04.05.01.07.05.03	GRAVA FILTRANTE CON PIEDRA SELECCIONADA DE RIO 2"	M3	3.48	223.05
01.04.05.01.07.06	INSTALACIONES SANITARIAS			
01.04.05.01.07.06.01	SUMINISTRO Y COLOCACION DE ACCESORIOS Y OTROS	UND	29.00	136.93
01.05	SUBSISTEMA DE AGUA POTABLE ANEXO AYCHAMPITA			
01.05.01	CÁMARA CAPTACIÓN MANANTE (01 UNID.)			
01.05.01.01	LIMPIEZA Y NIVELACION DE TERRENO MANUAL	M2	24.94	1.40
01.05.01.02	TRAZO NIVELACIÓN Y REPLANTEO	M2	8.13	3.18
01.05.01.03	EXCAVACION MANUAL PARA ESTRUCTURAS EN MATERIAL COMPACTO	M3	5.17	60.30
01.05.01.04	PERFILADO Y COMPACTADO EN FUNDACIONES	M2	7.16	4.41
01.05.01.05	RELLENO COMPACTADO CON MATERIAL PROPIO	M3	1.57	69.79
01.05.01.06	ELIMINACION MANUAL MATERIAL EXC. DM=30M	M3	4.63	13.34
01.05.01.07	ENROCADO PERIMETRAL CON PIEDRA MEDIANA TAM. 4"-6"	M3	0.77	183.66
01.05.01.08	FILTRO CON PIEDRA PEQUEÑA TAM. MÁX. 2"	M3	0.13	241.41
01.05.01.09	FILTRO CON GRAVA SELECCIONADA DE 3/4" - 1"	M3	0.27	241.41
01.05.01.10	FILTRO CON GRAVA SELECCIONADA DE 1/2"	M3	0.93	215.05
01.05.01.11	CONCRETO F'C=100 KG/CM² - SOLADO (SIN MEZCLADORA)	M3	0.03	520.13
01.05.01.12	CONCRETO F'C=175 KG/CM² (SIN MEZCLADORA)	M3	1.23	661.49
01.05.01.13	CONCRETO F'C=210 KG/CM2 (SIN MEZCLADORA)	M3	0.82	916.62
01.05.01.14	ENCOFRADO Y DESENCOFRADO	M2	17.59	57.42
01.05.01.15	TARRAJEO EN INTERIORES Y EXTERIORES MEZCLA C:A-1:5, E=1.5 CM	M2	5.36	49.98

MUNICIPALIDAD PROVINCIAL DE PAUCARTAMBO  
Ind. Dem. 1.0





**MUNICIPALIDAD PROVINCIAL DE PAUCARTAMBO**  
**ADJUDICACIÓN SIMPLIFICADA N° 14-2025-CS/MPP - PRIMERA CONVOCATORIA**



**MUNICIPALIDAD PROVINCIAL DE  
PAUCARTAMBO**

**GERENCIA DE INFRAESTRUCTURA**

*"Año de la recuperación y consolidación de la economía peruana"*



01.05.01.16	TARRAJEO E IMPERMEABILIZACION MEZCLA C:A-1:5, E=1.5 CM	M2	2.89	54.98
01.05.01.17	PINTURA ESMALTE EN EXTERIORES	M2	1.46	12.82
01.05.01.18	INSTALACION TUBERÍAS DE INGRESO PVC Ø=2"-PERFORADO	UND	1.00	101.25
01.05.01.19	INSTALACION SISTEMA DE SALIDA CON VÁLVULAS Ø=1.50"	UND	1.00	415.23
01.05.01.20	INSTALACION SISTEMA DE LIMPIA Y REBOSE Ø=2"	UND	1.00	241.94
01.05.01.21	INSTALACIÓN TAPA METÁLICA DE INSPECCIÓN 0.75x0.75 M.	UND	1.00	356.76
01.05.01.22	INSTALACIÓN TAPA METÁLICA CAJA VÁLVULAS 0.55x0.40 M.	UND	1.00	186.17
01.05.01.23	<b>CERCO PERIMETRICO</b>			
01.05.01.23.01	LIMPIEZA Y NIVELACION DE TERRENO MANUAL	M2	18.00	1.40
01.05.01.23.02	TRAZO NIVELACIÓN Y REPLANTEO	M2	7.20	3.18
01.05.01.23.03	EXCAVACIÓN PARA ESTRUCTURAS EN MATERIAL COMPACTO	M3	0.57	60.30
01.05.01.23.04	CONCRETO F'C=175 KG/CM² +30% P.M. (SIN MEZCLADORA)	M3	0.40	539.19
01.05.01.23.05	PINTURA ESMALTE EN EXTERIORES	M2	24.00	12.82
01.05.01.23.06	SUMINISTRO E INSTALACION DE POSTES DE F"GO DE 2"	UND	5.00	208.94
01.05.01.23.07	SUMINISTRO E INSTALACION DE MALLA GALVANIZADA COCADA 2"x2" X	ML	12.60	81.29
01.05.01.23.08	SUMINISTRO E INSTALACION DE PUERTA METALICA DE MALLA	UND	1.00	894.44
01.05.02	LÍNEA DE CONDUCCIÓN CON TUBERÍA PVC SAP (L=172.00 ml)			
01.05.02.01	LIMPIEZA DE TERRENO MANUAL	ML	172.00	0.68
01.05.02.02	TRAZO Y REPLANTEO PRELIMINAR	KM	0.17	925.86
01.05.02.03	CONTROL TOPOGRAFICO DURANTE LA EJECUCION	ML	172.00	2.09
01.05.02.04	EXCAVACION MANUAL ZANJA EN MATERIAL COMPACTO	M3	28.29	50.25
01.05.02.05	EXCAVACION MANUAL ZANJA EN ROCA SUELTA: PERFORACION Y	M3	7.54	69.65
01.05.02.06	EXCAVACION MANUAL ZANJA EN ROCA FIJA: PERFORACION Y VOLADURA	M3	1.89	95.18
01.05.02.07	LIMPIEZA DE MATERIAL RESULTANTE DE VOLADURA	M3	9.43	47.37
01.05.02.08	REFINE Y NIVELACION FONDO ZANJA EN MATERIAL COMPACTO	ML	103.20	1.49
01.05.02.09	REFINE Y NIVELACION FONDO ZANJA EN ROCA SUELTA	ML	43.00	1.98
01.05.02.10	REFINE Y NIVELACION FONDO ZANJA EN ROCA FIJA	ML	25.80	3.97
01.05.02.11	CAMA DE APOYO CON TIERRA CERNIDA E=0.10M	M3	10.32	50.25
01.05.02.12	RELLENO COMPACTADO CON MATERIAL SELECCIONADO	M3	37.15	75.51
01.05.02.13	RELLENO COMPACTADO CON MATERIAL PROPIO	M3	75.85	69.79
01.05.02.14	SUMINISTRO E INSTALACION TUB. PVC SAP Ø 1 1/2" C-7.5	ML	180.60	8.96
01.05.02.15	SUMINISTRO E INSTALACION ACCESORIOS P.V.C. AYCHAMPITA	UND	1.00	460.43
01.05.02.16	PRUEBA HIDRAULICA Y DESIFECION TUBERIA	ML	172.00	1.10
01.05.03	RESERVORIO RECTANGULAR APOYADO CAP.=4.00 M3 (01 UNID.)			
01.05.03.01	<b>TRABAJOS PRELIMINARES</b>			
01.05.03.01.01	LIMPIEZA Y NIVELACION DE TERRENO MANUAL	M2	40.10	1.40
01.05.03.01.02	TRAZO NIVELACIÓN Y REPLANTEO	M2	9.88	3.18
01.05.03.02	<b>MOVIMIENTO DE TIERRAS</b>			
01.05.03.02.01	EXCAVACIÓN MANUAL PARA ESTRUCTURAS EN MATERIAL COMPACTO	M3	20.48	60.30
01.05.03.02.02	PERFILADO Y COMPACTADO EN FUNDACIONES	M2	21.48	4.41
01.05.03.02.03	CAMA DE APOYO CON TIERRA CERNIDA E=0.10M	M3	0.50	50.25
01.05.03.02.04	RELLENO COMPACTADO CON MATERIAL SELECCIONADO	M3	1.50	75.51
01.05.03.02.05	RELLENO COMPACTADO CON MATERIAL PROPIO	M3	9.66	69.79
01.05.03.02.06	ELIMINACION MANUAL MATERIAL EXC. DM=30M	M3	15.94	13.34
01.05.03.03	<b>OBRAS DE CONCRETO SIMPLE</b>			
01.05.03.03.01	CONCRETO F'C=100 KG/CM² - SOLADO (SIN MEZCLADORA)	M3	0.38	520.13
01.05.03.03.02	CONCRETO F'C=175 KG/CM² (SIN MEZCLADORA)	M3	0.05	661.49
01.05.03.04	<b>OBRAS DE CONCRETO ARMADO</b>			
01.05.03.04.01	CONCRETO F'C=210 KG/CM2 (SIN MEZCLADORA)	M3	4.12	916.62
01.05.03.04.02	ENCOFRADO Y DESENCOFRADO	M2	34.52	57.42
01.05.03.04.03	ACERO FY=4200 KG/CM2	KG	475.93	7.77
01.05.03.05	<b>REVOQUES ENLUCIDOS Y MOLDURAS</b>			
01.05.03.05.01	TARRAJEO EN INTERIORES Y EXTERIORES MEZCLA C:A-1:5, E=1.5 CM	M2	18.92	49.98
01.05.03.05.02	TARRAJEO E IMPERMEABILIZACION MEZCLA C:A-1:5, E=1.5 CM	M2	11.97	54.98
01.05.03.05.03	MORTERO 1:5 E=2.5 CM, PARA PENDIENTES DE FONDO	M2	3.79	42.82
01.05.03.06	<b>PINTURA</b>			
01.05.03.06.01	PINTURA ESMALTE EN EXTERIORES	M2	10.66	12.82
01.05.03.07	<b>VARIOS</b>			
01.05.03.07.01	INSTALACION INGRESO Y BY PASS CON TUB. PVC SAP Ø=1 1/2"	UND	1.00	566.40
01.05.03.07.02	INSTALACION SISTEMA DE SALIDA CON VÁLVULAS Ø 2"	UND	1.00	415.23

MUNICIPALIDAD PROVINCIAL DE PAUCARTAMBO  
**Ing. Belén Becerra Montoya**  
 CIP. 64524





MUNICIPALIDAD PROVINCIAL DE PAUCARTAMBO  
ADJUDICACIÓN SIMPLIFICADA N° 14-2025-CS/MPP - PRIMERA CONVOCATORIA



MUNICIPALIDAD PROVINCIAL DE  
PAUCARTAMBO

GERENCIA DE INFRAESTRUCTURA

"Año de la recuperación y consolidación de la economía peruana"



01.05.03.07.03	INSTALACION DE SISTEMA DE LIMPIA Y REBOSE Ø=2"	UND	1.00	596.67
01.05.03.07.04	SUMINISTRO E INSTALACION DE ESCALERA H=1.10 M. E	GLB	1.00	522.63
01.05.03.07.05	ENROCADO PERIMETRAL CON PIEDRA MEDIANA TAM. 4"-6"	M3	1.44	183.66
01.05.03.08	<b>CERCO PERIMETRICO</b>			
01.05.03.08.01	LIMPIEZA Y NIVELACION DE TERRENO MANUAL	M2	28.50	1.40
01.05.03.08.02	TRAZO NIVELACIÓN Y REPLANTEO	M2	11.40	3.18
01.05.03.08.03	EXCAVACIÓN PARA ESTRUCTURAS EN MATERIAL COMPACTO	M3	0.80	60.30
01.05.03.08.04	CONCRETO F'C=175 KG/CM² +30% P.M. (SIN MEZCLADORA)	M3	0.71	539.19
01.05.03.08.05	PINTURA ESMALTE EN EXTERIORES	M2	38.00	12.82
01.05.03.08.06	SUMINISTRO E INSTALACION DE POSTES DE F"G" DE 2"	UND	7.00	208.94
01.05.03.08.07	SUMINISTRO E INSTALACION DE MALLA GALVANIZADA COCADA 2"X2" X	ML	19.95	81.29
01.05.03.08.08	SUMINISTRO E INSTALACION DE PUERTA METALICA DE MALLA	UND	1.00	894.44
01.05.04	LINEA DE ADUCCIÓN Y RED DE DISTRIBUCIÓN (L=1,360.30 ml)			
01.05.04.01	LIMPIEZA DE TERRENO MANUAL	ML	1,360.30	0.68
01.05.04.02	TRAZO Y REPLANTEO PRELIMINAR	KM	1.36	925.86
01.05.04.03	CONTROL TOPOGRAFICO DURANTE LA EJECUCION	ML	1,360.30	2.09
01.05.04.04	EXCAVACION MANUAL ZANJA EN MATERIAL COMPACTO	M3	544.12	50.25
01.05.04.05	REFINE Y NIVELACION FONDO ZANJA EN MATERIAL COMPACTO	ML	1,360.30	1.49
01.05.04.06	CAMA DE APOYO CON TIERRA CERNIDA E=0.10M	M3	68.02	50.25
01.05.04.07	RELLENO COMPACTADO CON MATERIAL SELECCIONADO	M3	244.85	75.51
01.05.04.08	RELLENO COMPACTADO CON MATERIAL PROPIO	M3	195.88	69.79
01.05.04.09	SUMINISTRO E INSTALACION TUB. PVC SAP Ø 3/4" C-10	ML	404.03	7.81
01.05.04.10	SUMINISTRO E INSTALACION TUB. PVC SAP Ø 1" C-10	ML	167.62	8.96
01.05.04.11	SUMINISTRO E INSTALACION TUB. PVC SAP Ø 1.5" C-10	ML	538.53	10.44
01.05.04.12	SUMINISTRO E INSTALACION TUB. PVC SAP Ø 2" C-7.5	ML	318.13	10.51
01.05.04.13	SUMINISTRO E INSTALACION ACCESORIOS P.V.C. AYCHAMPITA R.D	UND	1.00	1,907.80
01.05.04.14	PRUEBA HIDRAULICA Y DESIFECCION TUBERIA	ML	1,360.30	1.10
01.05.04.15	<b>OBRAS DE ARTE RED DE DISTRIBUCIÓN</b>			
01.05.04.15.01	<b>CAMARA ROMPE PRESION T-VII (01 UNID.) - RED DE DISTRIBUCION</b>			
01.05.04.15.01.01	LIMPIEZA Y NIVELACION DE TERRENO MANUAL	M2	11.57	1.40
01.05.04.15.01.02	TRAZO NIVELACIÓN Y REPLANTEO	M2	3.39	3.18
01.05.04.15.01.03	EXCAVACION MANUAL PARA ESTRUCTURAS EN MATERIAL	M3	8.31	60.30
01.05.04.15.01.04	PERFILADO Y COMPACTADO EN FUNDACIONES	M2	3.37	4.41
01.05.04.15.01.05	CAMA DE APOYO CON TIERRA CERNIDA E=0.10M	M3	0.25	50.25
01.05.04.15.01.06	RELLENO COMPACTADO CON MATERIAL SELECCIONADO	M3	0.90	75.51
01.05.04.15.01.07	RELLENO COMPACTADO CON MATERIAL PROPIO	M3	5.10	69.79
01.05.04.15.01.08	ELIMINACION MANUAL MATERIAL EXC. DM=30M	M3	5.29	13.34
01.05.04.15.01.09	CONCRETO F'C=100 KG/CM² - SOLADO (SIN MEZCLADORA)	M3	0.09	520.13
01.05.04.15.01.10	CONCRETO F'C=175 KG/CM² (SIN MEZCLADORA)	M3	0.06	661.49
01.05.04.15.01.11	CONCRETO F'C=210 KG/CM2 (SIN MEZCLADORA)	M3	1.10	916.62
01.05.04.15.01.12	ENCOFRADO Y DESENCOFRADO	M2	12.45	57.42
01.05.04.15.01.13	ACERO FY=4200 KG/CM2	KG	79.04	7.77
01.05.04.15.01.14	TARRAJEO EN INTERIORES Y EXTERIORES MEZCLA C:A-1:5, E=1.5 CM	M2	5.18	49.98
01.05.04.15.01.15	TARRAJEO E IMPERMEABILIZACION MEZCLA C:A-1:5, E=1.5 CM	M2	3.30	54.98
01.05.04.15.01.16	PINTURA ESMALTE EN EXTERIORES	M2	3.33	12.82
01.05.04.15.01.17	INSTALACION INGRESO CON VALVULA DE Ø 1.50" Y BOYA	UND	1.00	418.85
01.05.04.15.01.18	INSTALACION DE SALIDA CON TUBERIA PVC SAP Ø 1.50"	UND	1.00	85.18
01.05.04.15.01.19	INSTALACION SISTEMA DE LIMPIA Y REBOSE Ø=2"	UND	1.00	241.94
01.05.04.15.01.20	ENROCADO PERIMETRAL CON PIEDRA MEDIANA TAM. 4"-6"	M3	0.37	183.66
01.05.04.15.02	<b>VÁLVULA DE CONTROL Ø 1 1/2" - RED DE DISTRIBUCION (02 UNID.)</b>			
01.05.04.15.02.01	LIMPIEZA Y NIVELACION DE TERRENO MANUAL	M2	10.08	1.40
01.05.04.15.02.02	TRAZO NIVELACIÓN Y REPLANTEO	M2	2.72	3.18
01.05.04.15.02.03	EXCAVACION MANUAL PARA ESTRUCTURAS EN MATERIAL	M3	2.02	60.30
01.05.04.15.02.04	PERFILADO Y COMPACTADO EN FUNDACIONES	M2	2.20	4.41
01.05.04.15.02.05	CAMA DE APOYO CON TIERRA CERNIDA E=0.10M	M3	0.16	50.25
01.05.04.15.02.06	RELLENO COMPACTADO CON MATERIAL SELECCIONADO	M3	0.58	75.51
01.05.04.15.02.07	RELLENO COMPACTADO CON MATERIAL PROPIO	M3	0.64	69.79
01.05.04.15.02.08	ELIMINACION MANUAL MATERIAL EXC. DM=30M	M3	1.66	13.34
01.05.04.15.02.09	CONCRETO F'C=175 KG/CM² (SIN MEZCLADORA)	M3	0.58	661.49
01.05.04.15.02.10	ENCOFRADO Y DESENCOFRADO	M2	9.57	57.42

MUNICIPALIDAD PROVINCIAL DE PAUCARTAMBO  
  
Ing. Gladys Bertha Montoya





MUNICIPALIDAD PROVINCIAL DE PAUCARTAMBO  
ADJUDICACIÓN SIMPLIFICADA N° 14-2025-CS/MPP - PRIMERA CONVOCATORIA



MUNICIPALIDAD PROVINCIAL DE  
PAUCARTAMBO

GERENCIA DE INFRAESTRUCTURA



"Año de la recuperación y consolidación de la economía peruana"

01.05.04.15.02.11	TARRAJEO EN INTERIORES Y EXTERIORES MEZCLA C:A-1:5, E=1.5 CM	M2	2.89	49.98
01.05.04.15.02.12	ACERO FY=4200 KG/CM2	KG	9.99	7.77
01.05.04.15.02.13	SUMINISTRO E INST. VÁLVULA Y ACCESORIOS Ø 1.50" (CONTROL)	UND	1.00	182.11
01.05.04.15.03	VÁLVULA DE PURGA Ø 3/4" TIPO II - RED DE DISTRIBUCIÓN (02 UNID.)			
01.05.04.15.03.01	LIMPIEZA Y NIVELACION DE TERRENO MANUAL	M2	16.56	1.40
01.05.04.15.03.02	TRAZO NIVELACIÓN Y REPLANTEO	M2	3.68	3.18
01.05.04.15.03.03	EXCAVACION MANUAL PARA ESTRUCTURAS EN MATERIAL	M3	2.59	60.30
01.05.04.15.03.04	PERFILADO Y COMPACTADO EN FUNDACIONES	M2	3.00	4.41
01.05.04.15.03.05	CAMA DE APOYO CON TIERRA CERNIDA E=0.10M	M3	0.24	50.25
01.05.04.15.03.06	RELLENO COMPACTADO CON MATERIAL SELECCIONADO	M3	0.86	75.51
01.05.04.15.03.07	RELLENO COMPACTADO CON MATERIAL PROPIO	M3	0.96	69.79
01.05.04.15.03.08	ELIMINACION MANUAL MATERIAL EXC. DM=30M	M3	1.96	13.34
01.05.04.15.03.09	CONCRETO F'C=175 KG/CM² (SIN MEZCLADORA)	M3	0.61	661.49
01.05.04.15.03.10	ENCOFRADO Y DESENCOFRADO	M2	10.21	57.42
01.05.04.15.03.11	TARRAJEO EN INTERIORES Y EXTERIORES MEZCLA C:A-1:5, E=1.5 CM	M2	2.89	49.98
01.05.04.15.03.12	ACERO FY=4200 KG/CM2	KG	9.99	7.77
01.05.04.15.03.13	SUMINISTRO E INST. VÁLVULA Y ACCESORIOS Ø 3/4" @ Ø 3/4" (PURGA)	UND	2.00	89.21
01.05.04.15.04	CRUCE AÉREO QUEBRADA L=10.00 ML - TUB. F" G" Ø 1 1/2"			
01.05.04.15.04.01	LIMPIEZA DE TERRENO MANUAL	M2	66.00	1.10
01.05.04.15.04.02	TRAZO, NIVELES Y REPLANTEO	M2	12.68	6.12
01.05.04.15.04.03	EXCAVACIÓN PARA ESTRUCTURAS EN MATERIAL SUELTO	M3	25.37	30.16
01.05.04.15.04.04	PERFILADO FINAL DE TERRENO	M2	12.68	1.38
01.05.04.15.04.05	CAMA DE APOYO CON MATERIAL ZARANDEADO H=10 CM.	M3	0.90	55.02
01.05.04.15.04.06	RELLENO COMPACTADO CON MATERIAL SELECCIONADO	M3	2.70	82.94
01.05.04.15.04.07	RELLENO COMPACTADO CON MATERIAL PROPIO	M3	7.17	32.94
01.05.04.15.04.08	ELIMINACION DE MATERIAL EXEDENTE @ 30 mts.	M3	24.55	20.53
01.05.04.15.04.09	CONCRETO F'C=100 KG/CM² - SOLADO (SIN MEZCLADORA)	M3	0.13	520.13
01.05.04.15.04.10	CONCRETO F'C=175 KG/CM² +30% P.M. (SIN MEZCLADORA)	M3	1.08	539.19
01.05.04.15.04.11	CONCRETO FC=210 KG/CM2 (SIN MEZCLADORA)	M3	1.13	916.62
01.05.04.15.04.12	ENCOFRADO Y DESENCOFRADO	M2	10.80	57.42
01.05.04.15.04.13	ACERO FY=4200 KG/CM2	KG	38.23	7.77
01.05.04.15.04.14	TARRAJEO Y ACABADOS	M2	2.26	43.75
01.05.04.15.04.15	PINTURA ESMALTE EN EXTERIORES	M2	2.26	16.56
01.05.04.15.04.16	SUMINISTRO E INSTALACION DE CABLE D=3/8"+PENDOLAS(L=10 m)	ML	16.28	434.02
01.05.04.15.04.17	SUMINISTRO E INSTALACIÓN DE ACCESORIO CRUCE AÉREO L=10.0ML	UND	1.00	841.21
01.05.04.15.04.18	SUMINISTRO E INSTALACION DE TUBERIA F" G" @=1 1/2"	ML	21.00	425.84
01.05.04.15.04.19	SUMINISTRO E INSTALACION DE TUB. PVC SAP @=1 1/2" + ACC	UND	1.00	79.83
01.05.04.15.05	CONEXIONES DOMICILIARIAS(12 UNID.)			
01.05.04.15.05.01	TRABAJOS PRELIMINARES			
01.05.04.15.05.01.01	LIMPIEZA Y NIVELACION DE TERRENO MANUAL	M2	48.00	1.40
01.05.04.15.05.01.02	TRAZO NIVELACIÓN Y REPLANTEO	M2	30.00	3.18
01.05.04.15.05.02	MOVIMIENTO DE TIERRAS			
01.05.04.15.05.02.01	EXCAVACION MANUAL PARA ESTRUCTURAS EN MATERIAL	M3	18.00	60.30
01.05.04.15.05.02.02	PERFILADO Y COMPACTADO EN FUNDACIONES	M2	2.40	4.41
01.05.04.15.05.02.03	CAMA DE APOYO CON TIERRA CERNIDA E=0.10M	M3	0.24	50.25
01.05.04.15.05.02.04	RELLENO COMPACTADO CON MATERIAL SELECCIONADO	M3	0.72	75.51
01.05.04.15.05.02.05	RELLENO COMPACTADO CON MATERIAL PROPIO	M3	3.46	69.79
01.05.04.15.05.02.06	ELIMINACION MANUAL MATERIAL EXC. DM=30M	M3	18.14	13.34
01.05.04.15.05.03	CAJA VALVULA DE CONTROL			
01.05.04.15.05.03.01	CONCRETO F'C=175 KG/CM² (SIN MEZCLADORA)	M3	0.32	661.49
01.05.04.15.05.03.02	CONCRETO FC=210 KG/CM2 (SIN MEZCLADORA)	M3	0.09	916.62
01.05.04.15.05.03.03	ENCOFRADO Y DESENCOFRADO	M2	14.88	57.42
01.05.04.15.05.04	INSTALACIONES SANITARIAS			
01.05.04.15.05.04.01	CONEXION A RED PUBLICA			
01.05.04.15.05.04.01	SUMINISTRO E INSTALACION VALVULA DE CONTROL DE 3/4"	UND	12.00	198.90
01.05.05	SISTEMA DE TRATAMIENTO DE AGUAS SERVIDAS - SECTOR AYCHAMPITA			
01.05.05.01	UBS CON LETRINAS DE ARRASTRE HIDRÁULICO Y BIODIGESTOR (12			
01.05.05.01.01	ESTRUCTURAS			
01.05.05.01.01.01	TRABAJOS PRELIMINARES			
01.05.05.01.01.01.01	LIMPIEZA Y NIVELACION DE TERRENO MANUAL	M2	476.16	1.40

Ing. Ramón Becerra Montoya  
CIP. 64524  
GERENTE DE INFRAESTRUCTURA





**MUNICIPALIDAD PROVINCIAL DE PAUCARTAMBO**  
**ADJUDICACIÓN SIMPLIFICADA N° 14-2025-CS/MPP - PRIMERA CONVOCATORIA**



**MUNICIPALIDAD PROVINCIAL DE  
PAUCARTAMBO**

**GERENCIA DE INFRAESTRUCTURA**

“Año de la recuperación y consolidación de la economía peruana”



01.05.05.01.01.01.02	TRAZO NIVELACIÓN Y REPLANTEO	M2	306.57	3.18
01.05.05.01.01.02	<b>MOVIMIENTO DE TIERRAS</b>			
01.05.05.01.01.02.01	EXCAVACION MANUAL PARA ESTRUCTURAS EN MATERIAL	M3	91.58	60.30
01.05.05.01.01.02.02	PERFILADO Y COMPACTADO EN FUNDACIONES	M2	53.40	4.41
01.05.05.01.01.02.03	RELLENO COMPACTADO CON MATERIAL PROPIO	M3	38.83	69.79
01.05.05.01.01.02.04	ELIMINACION MANUAL MATERIAL EXC. DM=30M	M3	85.28	13.34
01.05.05.01.01.03	<b>OBRAS DE CONCRETO SIMPLE</b>			
01.05.05.01.01.03.01	CIMENTOS CORRIDOS MEZCLA C:H - 1:10 + 30% PG.	M3	22.68	371.75
01.05.05.01.01.03.02	SOBRE CIMENTOS MEZCLA C:H 1:8 + 25% P.M.	M3	3.52	443.10
01.05.05.01.01.03.03	FALSO PISO DE 4" CON MEZCLA C:H - 1:8	M2	34.78	65.25
01.05.05.01.01.03.04	CONCRETO F'C=175 KG/CM² (SIN MEZCLADORA)	M3	4.54	661.49
01.05.05.01.01.03.05	ENCOFRADO Y DESENCOF. SOBRE CIMENTOS	M2	100.86	60.81
01.05.05.01.01.04	<b>OBRAS DE CONCRETO ARMADO</b>			
01.05.05.01.01.04.01	<b>LAVADERO DE CONCRETO</b>			
01.05.05.01.01.04.01	CONCRETO F'C=210 KG/CM2 (SIN MEZCLADORA)	M3	3.29	916.62
01.05.05.01.01.04.01	ENCOFRADO Y DESENCOFRADO PARA LAVADEROS	M2	57.18	56.89
01.05.05.01.01.04.01	ACERO FY=4200 KG/CM2	KG	458.29	7.77
01.05.05.01.01.04.02	<b>COLUMNAS</b>			
01.05.05.01.01.04.02	CONCRETO F'C=210 KG/CM2 (SIN MEZCLADORA)	M3	2.95	916.62
01.05.05.01.01.04.02	ENCOFRADO Y DESENCOFRADO CV. COLUMNAS	M2	74.88	64.81
01.05.05.01.01.04.02	ACERO FY=4200 KG/CM2	KG	517.44	7.77
01.05.05.01.01.04.03	<b>VIGAS</b>			
01.05.05.01.01.04.03	CONCRETO F'C=210 KG/CM2 (SIN MEZCLADORA)	M3	2.81	916.62
01.05.05.01.01.04.03	ENCOFRADO Y DESENCOFRADO CV. EN VIGAS	M2	40.09	65.99
01.05.05.01.01.04.03	ACERO FY=4200 KG/CM2	KG	659.64	7.77
01.05.05.01.01.04.04	<b>CAJA VALVULA DE CONTROL</b>			
01.05.05.01.01.04.04	CONCRETO F'C=175 KG/CM² (SIN MEZCLADORA)	M3	0.32	661.49
01.05.05.01.01.04.04	CONCRETO F'C=210 KG/CM2 (SIN MEZCLADORA)	M3	0.09	916.62
01.05.05.01.01.04.04	ENCOFRADO Y DESENCOFRADO	M2	14.88	57.42
01.05.05.01.01.04.04	ACERO FY=4200 KG/CM2	KG	31.66	7.77
01.05.05.01.01.04.05	<b>ESTRUCTURA MADERA TECHO</b>			
01.05.05.01.01.04.05	VIGA DE APOYO MADERA 3"X2"X2.10M	P2	130.22	18.83
01.05.05.01.01.04.05	CORREAS DE MADERA 2"X2"X3.00M	P2	124.02	11.28
01.05.05.01.02	<b>ARQUITECTURA</b>			
01.05.05.01.02.01	<b>MUROS Y TABIQUES DE ALBAÑILERIA</b>			
01.05.05.01.02.01.01	MUROS DE SOGA CON LADRILLO DE ARCILLA 0.09X0.12X0.24 M.	M2	143.88	113.59
01.05.05.01.02.02	<b>REVOQUES ENLUCIDOS Y MOLDURAS</b>			
01.05.05.01.02.02.01	TARRAJEO EN INTERIORES MEZCLA C:A - 1:5, E=1.5 CM	M2	89.64	55.89
01.05.05.01.02.02.02	FROTACHADO Y ACABADOS MUROS CARAVISTA EXTERIORES	M2	135.48	17.49
01.05.05.01.02.02.03	TARRAJEO EN INTERIORES MEZCLA C:A-1:5, E=1.5 CM / PULIDO CON	M2	79.20	71.36
01.05.05.01.02.02.04	TARRAJEO EN VIGAS Y COLUMNAS MEZCLA C:A - 1:5, E=1.5 CM	M2	67.38	61.92
01.05.05.01.02.02.05	TARRAJEO EN EXTERIORES MEZCLA C:A-1:5, E=1.5 CM / PULIDO CON	M2	45.71	69.25
01.05.05.01.02.03	<b>ZOCALOS</b>			
01.05.05.01.02.03.01	ZOCALO DE CEMENTO PULIDO C:A 1:5 H=0.20 M.	M2	7.68	69.25
01.05.05.01.02.04	<b>CONTRAZOCALOS</b>			
01.05.05.01.02.04.01	CONTRAZOCALO DE CEMENTO PULIDO C:A 1:5 H=0.20 M.	M2	13.80	69.25
01.05.05.01.02.05	<b>PISOS Y PAVIMENTOS</b>			
01.05.05.01.02.05.01	PISOS DE CEMENTO PULIDO Y BRUÑADO E=2" CON OCRE	M2	34.56	63.69
01.05.05.01.02.06	<b>COBERTURA</b>			
01.05.05.01.02.06.01	COBERTURA CON PLANCHA ETERNIT DE 1.10MX2.44MX4MM (ONDA	M2	88.70	42.11
01.05.05.01.02.07	<b>CARPINTERIA DE MADERA</b>			
01.05.05.01.02.07.01	PUERTA DE MADERA MACHIHEMBRADA	M2	20.16	374.85
01.05.05.01.02.07.02	VENTANA DE MADERA CON MALLA MOSQUITERO	M2	3.24	216.87
01.05.05.01.02.08	<b>CERRAJERIA</b>			
01.05.05.01.02.08.01	CERRADURA TIPO PERILLA PARA BAÑOS	UND	12.00	80.08
01.05.05.01.02.08.02	BISAGRA ALUMINIZADA CAPUCHINA DE 4" X 4"	UND	36.00	30.81
01.05.05.01.02.09	<b>PINTURA</b>			
01.05.05.01.02.09.01	PINTURA AL LATEX MATE INTERIORES 2 MANOS	M2	105.12	16.20
01.05.05.01.02.09.02	PINTURA AL LATEX EN EXTERIORES 2 MANOS	M2	187.38	15.47
01.05.05.01.02.09.03	PINTURA ESMALTE EN ZÓCALOS H=0.20M	M2	21.48	15.66

MUNICIPALIDAD PROVINCIAL DE PAUCARTAMBO  
 Lda. Benito Becerra Montoya





MUNICIPALIDAD PROVINCIAL DE PAUCARTAMBO  
ADJUDICACIÓN SIMPLIFICADA Nº 14-2025-CS/MPP - PRIMERA CONVOCATORIA



MUNICIPALIDAD PROVINCIAL DE  
PAUCARTAMBO

GERENCIA DE INFRAESTRUCTURA

"Año de la recuperación y consolidación de la economía peruana"



01.05.05.01.03	INSTALACIONES SANITARIAS			
01.05.05.01.03.01	SISTEMA DE AGUA FRIA			
01.05.05.01.03.01.01	EXCAVACION MANUAL ZANJA EN MATERIAL COMPACTO	M3	29.21	50.25
01.05.05.01.03.01.02	CAMA DE APOYO CON TIERRA CERNIDA E=0.10M	M3	4.80	50.25
01.05.05.01.03.01.03	RELLENO COMPACTADO CON MATERIAL SELECCIONADO	M3	17.28	75.51
01.05.05.01.03.01.04	RELLENO COMPACTADO CON MATERIAL PROPIO	M3	11.52	69.79
01.05.05.01.03.01.05	ELIMINACION MANUAL MATERIAL EXC. DM=30M	M3	6.25	13.34
01.05.05.01.03.01.06	SUMINISTRO E INSTALACION TUB. PVC SAP Ø 1/2" C-10	ML	357.60	17.84
01.05.05.01.03.01.07	SALIDA DE AGUA FRIA 1/2"	PTO	12.00	53.94
01.05.05.01.03.01.08	LLAVE DE PASO Ø1/2"	UND	12.00	70.49
01.05.05.01.03.01.09	GRIFO CROMADO DE 1/2"	UND	12.00	33.64
01.05.05.01.03.01.10	SUMINISTRO E INSTALACION ACCESORIOS SISTEMA DE AGUA FRIA	GLB	12.00	280.82
01.05.05.01.03.01.11	SUMINISTRO E INSTALACION ACCESORIOS CAJA DE VÁLVULA	UND	12.00	171.50
01.05.05.01.03.02	SISTEMA DE DESAGUE			
01.05.05.01.03.02.01	EXCAVACION MANUAL ZANJA EN MATERIAL COMPACTO	M3	36.65	50.25
01.05.05.01.03.02.02	CAMA DE APOYO CON TIERRA CERNIDA E=0.10M	M3	6.70	50.25
01.05.05.01.03.02.03	RELLENO COMPACTADO CON MATERIAL SELECCIONADO	M3	24.11	75.51
01.05.05.01.03.02.04	RELLENO COMPACTADO CON MATERIAL PROPIO	M3	8.04	69.79
01.05.05.01.03.02.05	ELIMINACION MANUAL MATERIAL EXC. DM=30M	M3	11.84	13.34
01.05.05.01.03.02.06	TUBERIA PVC SAL DE 2"	ML	194.40	13.48
01.05.05.01.03.02.07	TUBERIA PVC SAL DE 4"	ML	153.60	19.40
01.05.05.01.03.02.08	SALIDA DE DESAGUE PVC SAL 2"	PTO	36.00	80.37
01.05.05.01.03.02.09	SALIDA DE DESAGUE PVC SAL 4"	PTO	24.00	131.51
01.05.05.01.03.02.10	SALIDA DE VENTILACION EN PVC 2"	PTO	12.00	139.61
01.05.05.01.03.02.11	SUMIDERO C/TRAMPA PVC SAL 2"	UND	24.00	61.00
01.05.05.01.03.02.12	SUMIDERO C/TRAMPA "P" CON REGISTRO	UND	12.00	85.31
01.05.05.01.03.02.13	REGISTROS DE BRONCE 4"	UND	12.00	75.14
01.05.05.01.03.02.14	SUMINISTRO E INSTALACION ACCESORIOS SISTEMA DE DESAGUE	GLB	12.00	477.32
01.05.05.01.03.02.15	COLOCACION DE CAJA DE REGISTRO DE 12"x24"	UND	12.00	243.01
01.05.05.01.03.03	APARATOS SANITARIOS Y ACCESORIOS			
01.05.05.01.03.03.01	INODORO BLANCO 6.0 LITROS	PZA	12.00	364.72
01.05.05.01.03.03.02	LAVATORIO DE PARED BLANCO 1 LLAVE	PZA	12.00	198.61
01.05.05.01.03.03.03	DUCHA CON TERMA ELECTRICA	PZA	12.00	188.79
01.05.05.01.04	INSTALACIONES ELECTRICAS			
01.05.05.01.04.01	SALIDA DE TECHO C/CABLE AWG TW 2.5MM(14)+D PVC SEL 19MM(3/4)	PTO	12.00	99.90
01.05.05.01.04.02	SALIDA DE INTERRUPTOR C/CABLE AWG TW 2.5MM(14)+D PVC SEL	PTO	12.00	52.76
01.05.05.01.04.03	SALIDA PARED PARA TERMA C/CABLE AWG TW 2.5MM(12)+D PVC SEL	PTO	12.00	105.92
01.05.05.01.04.04	TABLERO DE DISTRIBUCIÓN DE 02 LLAVES	UND	12.00	117.68
01.05.05.01.04.05	ACOMETIDA DESDE VIVIENDAPROM.= 15.0 M. (2-1X2.5MM THW)	ML	240.00	3.13
01.05.05.01.05	BIODIGESTOR			
01.05.05.01.05.01	EXCAVACION MANUAL PARA ESTRUCTURAS EN MATERIAL	M3	51.00	60.30
01.05.05.01.05.02	PERFILADO Y COMPACTADO EN FUNDACIONES	M2	127.50	4.41
01.05.05.01.05.03	RELLENO COMPACTADO CON MATERIAL PROPIO	M3	36.21	69.79
01.05.05.01.05.04	ELIMINACION MANUAL MATERIAL EXC. DM=30M	M3	18.66	13.34
01.05.05.01.05.05	CONCRETO F'C=175 KG/CM² (SIN MEZCLADORA)	M3	0.18	661.49
01.05.05.01.05.06	ACERO FY=4200 KG/CM2	KG	42.34	7.77
01.05.05.01.05.07	BIODIGESTOR DE 600 LT. (INC. ACCESORIOS E INSTALACIÓN)	UND	12.00	1,976.56
01.05.05.01.06	CAJA DE REGISTRO LODOS			
01.05.05.01.06.01	EXCAVACION MANUAL PARA ESTRUCTURAS EN MATERIAL	M3	4.61	60.30
01.05.05.01.06.02	CONCRETO F'C=175 KG/CM² (SIN MEZCLADORA)	M3	3.38	661.49
01.05.05.01.06.03	ENCOFRADO Y DESENCOFRADO	M2	35.28	57.42
01.05.05.01.06.04	TARRAJEO E IMPERMEABILIZACION MEZCLA C/A-1:5, E=1.5 CM	M2	17.76	54.98
01.05.05.01.06.05	INSTALACIÓN TAPA METÁLICA ESTRIADA DE.75x0.75 M.	UND	12.00	400.16
01.05.05.01.07	POZO PERCOLADOR VOL=1.50 M3			
01.05.05.01.07.01	TRABAJOS PRELIMINARES			
01.05.05.01.07.01.01	LIMPIEZA Y NIVELACION DE TERRENO MANUAL	M2	69.12	1.40
01.05.05.01.07.01.02	TRAZO NIVELACIÓN Y REPLANTEO	M2	23.52	3.18
01.05.05.01.07.02	MOVIMIENTO DE TIERRAS			
01.05.05.01.07.02.01	CORTE DE TERRENO MANUAL P/NIVELACION	M3	17.28	42.03
01.05.05.01.07.02.02	EXCAVACION MANUAL PARA ESTRUCTURAS EN MATERIAL	M3	52.26	60.30

MUNICIPALIDAD PROVINCIAL DE PAUCARTAMBO  
Ing. Rómulo Ríos





MUNICIPALIDAD PROVINCIAL DE PAUCARTAMBO  
ADJUDICACIÓN SIMPLIFICADA N° 14-2025-CS/MPP - PRIMERA CONVOCATORIA



MUNICIPALIDAD PROVINCIAL DE  
PAUCARTAMBO

GERENCIA DE INFRAESTRUCTURA



"Año de la recuperación y consolidación de la economía peruana"

01.05.05.01.07.02.03	PERFILADO Y COMPACTADO EN FUNDACIONES	M2	112.08	4.41
01.05.05.01.07.02.04	CAMA DE APOYO CON TIERRA CERNIDA E=0.10M	M3	0.90	50.25
01.05.05.01.07.02.05	RELLENO COMPACTADO CON MATERIAL PROPIO	M3	24.63	69.79
01.05.05.01.07.02.06	ELIMINACION MANUAL MATERIAL EXC. DM=30M	M3	58.82	13.34
01.05.05.01.07.03	<b>OBRAS DE CONCRETO SIMPLE</b>			
01.05.05.01.07.03.01	CONCRETO F'C=175 KG/CM² +30% P.M. (SIN MEZCLADORA)	M3	2.84	539.19
01.05.05.01.07.03.02	CONCRETO F'C=175 KG/CM² (SIN MEZCLADORA)	M3	0.30	661.49
01.05.05.01.07.03.03	ENCOFRADO Y DESENCOFRADO DADOS	M2	3.42	56.13
01.05.05.01.07.04	<b>OBRAS DE CONCRETO ARMADO</b>			
01.05.05.01.07.04.01	<b>LOSA TECHO</b>			
01.05.05.01.07.04.01	CONCRETO FC=210 KG/CM2 (SIN MEZCLADORA)	M3	2.19	916.62
01.05.05.01.07.04.01	ACERO FY=4200 KG/CM2	KG	139.43	7.77
01.05.05.01.07.04.01	ENCOFRADO Y DESENCOFRADO LOSA	M2	27.24	65.99
01.05.05.01.07.04.02	<b>TAPA DE CONCRETO</b>			
01.05.05.01.07.04.02	CONCRETO F'C=210 KG/CM2 (SIN MEZCLADORA)	M3	0.91	916.62
01.05.05.01.07.04.02	ACERO FY=4200 KG/CM2	KG	114.33	7.77
01.05.05.01.07.04.02	ENCOFRADO Y DESENCOFRADO TAPA	M2	17.64	54.20
01.05.05.01.07.05	<b>FILTROS</b>			
01.05.05.01.07.05.01	MURO CILINDRICO CON LADRILLO CORRIENTE CABEZA Y MORTERO	M2	46.08	206.68
01.05.05.01.07.05.02	GRAVA FILTRANTE CON PIEDRA CHANCADA DE 1/2"	M3	7.38	265.05
01.05.05.01.07.05.03	GRAVA FILTRANTE CON PIEDRA SELECCIONADA DE RIO 2"	M3	1.44	223.05
01.05.05.01.07.06	<b>INSTALACIONES SANITARIAS</b>			
01.05.05.01.07.06.01	SUMINISTRO Y COLOCACION DE ACCESORIOS Y OTROS	UND	12.00	136.93
01.05.06	PRUEBAS, ENSAYOS Y CONTROL DE CALIDAD			
01.05.06.01	PRUEBA A LA CALIDAD DEL CONCRETO (PRUEBA A LA COMPRESION)	UND	16.00	86.21
01.05.06.02	DISEÑO DE MEZCLAS PARA CONCRETO	UND	1.00	1,050.00
02	<b>PROGRAMA DE EDUCACION SANITARIA Y CAPACITACION</b>			
02.01	ELABORACION E IMPLEMENTACION PLAN DE EDUCACION SANITARIA	GLB	1.00	1,864.50
02.02	EDUCACIÓN SANITARIA A BENEFICIARIOS	TALL	3.00	2,208.00
02.03	CAPACITACIÓN DE BENEFICIARIOS PARA OPERACIÓN Y MANTENIMIENTO	TALL	1.00	1,108.36
02.04	CONSTITUCIÓN DEL JASS - COMITÉ DEL MANTENIMIENTO	GLB	2.00	1,093.25
03	<b>MITIGACIÓN AMBIENTAL</b>			
03.01	<b>PROGRAMA DE SUPERVISIÓN Y VIGILANCIA AMBIENTAL</b>			
03.01.01	SUPERVISIÓN Y VIGILANCIA AMBIENTAL	MES	6.00	2,000.00
03.02	<b>PROGRAMA DE SEÑALIZACIÓN AMBIENTAL</b>			
03.02.01	INSTALACIÓN DE SEÑALES INFORMATIVAS-AMBIENTALES	UND	8.00	226.87
03.03	<b>PROGRAMA DE MONITOREO AMBIENTAL</b>			
03.03.01	MONITOREO DE LA CALIDAD DEL AGUA	PTO	3.00	320.00
03.03.02	MONITOREO DE LA CALIDAD DEL AIRE	PTO	4.00	350.00
03.03.03	MONITOREO DEL NIVEL DE RUIDO	PTO	4.00	140.00
03.04	<b>PROGRAMA DE ABANDONO DE OBRA</b>			
03.04.01	LIMPIEZA FINAL DE OBRA	M2	20,250.00	0.46
03.04.02	MANEJO DE DESECHOS Y EXCAVACIÓN DE TRINCHERAS	M3	22.50	181.65
03.05	<b>PLAN DE CONTINGENCIAS</b>			
03.05.01	PLAN DE CONTINGENCIAS E IMPREVISTOS AMBIENTALES	GLB	1.00	6,212.00
03.06	<b>PROGRAMA DE EDUCACION AMBIENTAL</b>			
03.06.01	EDUCACION AMBIENTAL A BENEFICIARIOS	TALL	2.00	2,977.00
04	<b>PLAN DE MONITOREO ARQUEOLÓGICO</b>			
04.01	TRAMITE DE APROBACION PMA AL MINISTERIO DE CULTURA	UND	1.00	2,074.82
04.02	APROBACION DE INFORME FINAL DE PMA POR EN MINISTERIO DE CULTURA	UND	1.00	1,168.44
04.03	EJECUCION DE PLAN DE MONITOREO ARQUEOLOGICO	MES	6.00	5,299.07

MUNICIPALIDAD PROVINCIAL DE PAUCARTAMBO  
Ing. Rodolfo Montoya  
CIP 64624  
GERENTE DE INFRAESTRUCTURA



MUNICIPALIDAD PROVINCIAL DE  
PAUCARTAMBO

GERENCIA DE INFRAESTRUCTURA

“Año de la recuperación y consolidación de la economía peruana”



## ANEXO 02

### CONTENIDO DE LAS VALORIZACIONES MENSUALES

Las valorizaciones mensuales, se presentarán a la entidad una vez sea aprobado por el inspector o supervisor, durante los cinco (05) primeros días contados a partir del primer día hábil del mes siguiente a la ejecución de los trabajos en un (01) original y una (01) copia, acompañadas según el caso por los cómputos métricos resultantes de las mediciones de los trabajos ejecutados hasta la fecha y verificados por el Supervisor. El contenido de la Valorización aprobada por la supervisión será la siguiente:

1. Factura emitida por el contratista (será solicitada a la conformidad de la oficina)
2. Contrato de obra y adendas
3. Resoluciones de ampliaciones de plazo (todas las que se hayan otorgado)
4. Informe técnico del residente que contenga ficha técnica, memoria descriptiva, relación del equipo mínimo utilizado en el mes y personal, resumen de los controles de calidad realizados en el mes, conclusiones y recomendaciones.
5. Valorización.
  - 5.1.- Resumen de valorización.
  - 5.2.- Ficha de identificación de obra
  - 5.3.- Reintegro por valorización.
  - 5.4.- Deducción que no corresponde por adelanto (directo y materiales),
  - 5.5.- Formulas polinómicas de reajuste.
  - 5.6.- Valorización del presupuesto.
  - 5.7.- Cuadro de amortización del adelanto directo y de materiales
6. Gráfico (curva s) comparativo de avance programado y ejecutado, (mensual y acumulado)
7. calendario de avance de obra valorizado VALORIZACIONES MENSUALES
8. Planilla de metrados.
9. Fotografías a color del proceso de construcción del mes valorizado (mínimo 15, señalar descripción y fecha)
10. Copia de protocolos de calidad.
11. Copia desglosable del cuaderno de obra del periodo de ejecución.
12. Pago de cumplimiento de obligaciones sociales (SENCICO, CONAFOVICER, ONP, AFP, ESSALUD).
13. Planilla electrónica del personal pensionista.
14. Copia del seguro complementario contra todo riesgo.
15. Original y copia legalizada del certificado de habilidad vigente del residente de obra.
16. Copia del comprobante de pago, del mes anterior.
17. Índices unificados para la construcción, copias de la formulas polinómicas del expediente técnico y copia de la fecha del valor referencial que se encuentran en las bases.
18. Copia de inscripción a la REMYPE, carta fianza de fiel cumplimiento, adelanto directo y materiales vigentes (de corresponder)
19. Copia del contrato del consorcio.
20. Acta de entrega de terreno, acta de inicio de obra y/o primer asiento del co. (en todas las valorizaciones)
21. Otros documentos que considere importante

Su entrega incompleta y su levantamiento de observaciones fuera del plazo establecido en el numeral 194.6 del RLCE.

MUNICIPALIDAD PROVINCIAL DE PAUCARTAMBO  
  
Ing. Romulo Becerra Montoya  
CIP 64524  
GERENTE DE INFRAESTRUCTURA





MUNICIPALIDAD PROVINCIAL DE  
PAUCARTAMBO

GERENCIA DE INFRAESTRUCTURA

"Año de la recuperación y consolidación de la economía peruana"



### ANEXO N° 03.

#### CONTENIDO DE LA LIQUIDACION DEL CONTRATO DE OBRA.

El expediente de liquidación de contrato de obra deberá contener:

1. Un Resumen Ejecutivo.
2. Memoria explicativa del desarrollo de la obra desde su inicio hasta el final, indicando asuntos relevantes, problemáticas ocurridas, acciones asumidas, conclusiones, recomendaciones
3. Memoria descriptiva valorizada.
4. Borrador de minuta y declaratoria de fábrica.
5. Cálculo de valorización por presupuesto contractual, por obras adicionales, por mayores gastos generales, por intereses, por penalidades según corresponda.
6. Cálculo de reajustes, deducciones de reajustes, amortizaciones por adelantos otorgados.
7. Comparación de reintegros programados con ejecutados, en función de los conceptos de obra atrasada, obra adelantada.
8. Cronograma de avance físico de obra programada y/o autorizada
9. Publicaciones de los índices de precios del inei, al mes base y de reajuste
10. Copia de resoluciones por ampliación de plazo, adicionales, otros
11. Constancia de no adeudo a moradores del lugar, firmado por autoridades locales, y/o distritales según corresponda
12. Cuaderno de obra.
13. Copias de c/p por pago de adelantos, valorizaciones, adicionales, intereses, etc.
14. Copia de carta fianza y/o garantía por adelantos y/o fiel cumplimiento y/o carta de autorización de la retención de 10%
15. Panel fotográfico mostrando etapas relevantes de ejecución (30 como mínimo con la descripción correspondiente)
16. Protocolos de calidad original y el resumen respectivo.
17. Planos de replanteo o post construcción (plano de ubicación y localización en coordenadas UTM, firmados por el Supervisor de obra.
18. Planilla de metrados de lo realmente ejecutado.
19. Actas de entrega terreno, inicio, paralización, suspensión del plazo contractual, reinicio, culminación, carta de designación del inspector y/o supervisor de obra, carta de entrega del expediente técnico.
20. Acta de recepción de obra y observaciones planteadas por el comité (en caso de corresponder)
21. Resolución de conformación de comité de recepción de obra.
22. Resolución de aprobación del expediente técnico.
23. Presupuesto de obra, formulas polinómicas, del expediente técnico.
24. Una (01) cinta de video editada de post ejecución, en el que se muestre las metas logradas del proyecto
25. Contrato de ejecución de obra, que incluya anexos y adendas, según sea el caso, bases integradas, absolución de consultas, términos de referencia
26. Presupuesto de obra ofertado, cuadro desagregado de los porcentajes de gastos generales, fijos y variables ofertados por el ejecutor.
27. Adjuntar en formato digital (excel) los cálculos detallados y sustentados de valorizaciones, reintegros, deducciones, amortizaciones, pagos a cuenta, penalidades etc.
28. Otros documentos que el supervisor y/o ejecutor considere pertinente

De no presentar la Liquidación en los plazos señalados y en conformidad al art. 208° del reglamento de la ley de contrataciones del estado, es responsabilidad de la Entidad

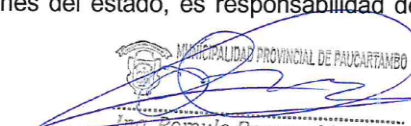
  
Ing. Romulo Becerra Montoya  
CIP. 64524



MUNICIPALIDAD PROVINCIAL DE  
PAUCARTAMBO

GERENCIA DE INFRAESTRUCTURA



"Año de la recuperación y consolidación de la economía peruana"

elaborar la liquidación en idéntico plazo, siendo los gastos a cargo del contratista. La Entidad notifica la liquidación al contratista para que éste se pronuncie dentro de los quince (15) días siguientes.

El contenido deberá estar foliado y visado en todas sus páginas por el representante común o legal según corresponda.

MUNICIPALIDAD PROVINCIAL DE PAUCARTAMBO  
Ing. Raimundo Becerra Montoya  
GERENTE DE INFRAESTRUCTURA





### Importante

Para determinar que los postores cuentan con las capacidades necesarias para ejecutar el contrato, el órgano encargado de las contrataciones o comité de selección, según corresponda, incorpora los requisitos de calificación que se extraen del expediente técnico, no pudiendo incluirse requisitos adicionales a los previstos en el mismo, ni distintos a los siguientes:

### 3.2. REQUISITOS DE CALIFICACIÓN

A	CAPACIDAD TÉCNICA Y PROFESIONAL																																
A.1	EQUIPAMIENTO ESTRATÉGICO																																
	<p>Requisitos:</p> <table><tr><th>ITEM</th><th>DESCRIPCION</th><th>UND</th><th>Cantidad</th></tr><tr><td>1.0</td><td>ESTACION TOTAL</td><td>und</td><td>1.00</td></tr><tr><td>2.0</td><td>NIVEL TOPOGRAFICO</td><td>und</td><td>1.00</td></tr><tr><td>3.0</td><td>MEZCLADORA CONCRETO TROMPO 8HP-9P3</td><td>und</td><td>1.00</td></tr><tr><td>4.0</td><td>VIBRADOR DE CONCRETO 4 HP 1.35"</td><td>und</td><td>1.00</td></tr><tr><td>5.0</td><td>RETROEXCAVADORA 90HP</td><td>und</td><td>1.00</td></tr><tr><td>6.0</td><td>AUTOHORMIGONERA 5.5M3</td><td>und</td><td>1.00</td></tr><tr><td>7.0</td><td>BOMBA DE CONCRETO PORTATIL CAPACIDAD DE TOLVA 300L, POTENCIA 40KW</td><td>und</td><td>1.00</td></tr></table> <p>Se podrá ofertar equipo de mayor capacidad y en cantidad mayor.</p> <p>Acreditación:</p> <p>De conformidad con el numeral 49.3 del artículo 49 y el literal e) del numeral 139.1 del artículo 139 del Reglamento este requisito de calificación se acredita para la suscripción del contrato.</p> <div><p><b>Importante</b></p><p>No corresponde solicitar como equipamiento que el postor cuente con oficinas, locales u otros espacios físicos. Asimismo, no se puede requerir características, años de antigüedad y demás condiciones del equipamiento que no consten en el expediente técnico.</p></div>	ITEM	DESCRIPCION	UND	Cantidad	1.0	ESTACION TOTAL	und	1.00	2.0	NIVEL TOPOGRAFICO	und	1.00	3.0	MEZCLADORA CONCRETO TROMPO 8HP-9P3	und	1.00	4.0	VIBRADOR DE CONCRETO 4 HP 1.35"	und	1.00	5.0	RETROEXCAVADORA 90HP	und	1.00	6.0	AUTOHORMIGONERA 5.5M3	und	1.00	7.0	BOMBA DE CONCRETO PORTATIL CAPACIDAD DE TOLVA 300L, POTENCIA 40KW	und	1.00
ITEM	DESCRIPCION	UND	Cantidad																														
1.0	ESTACION TOTAL	und	1.00																														
2.0	NIVEL TOPOGRAFICO	und	1.00																														
3.0	MEZCLADORA CONCRETO TROMPO 8HP-9P3	und	1.00																														
4.0	VIBRADOR DE CONCRETO 4 HP 1.35"	und	1.00																														
5.0	RETROEXCAVADORA 90HP	und	1.00																														
6.0	AUTOHORMIGONERA 5.5M3	und	1.00																														
7.0	BOMBA DE CONCRETO PORTATIL CAPACIDAD DE TOLVA 300L, POTENCIA 40KW	und	1.00																														
A.2	CALIFICACIONES DEL PLANTEL PROFESIONAL CLAVE																																
	FORMACIÓN ACADÉMICA DEL PLANTEL PROFESIONAL CLAVE																																
	<p>Requisitos:</p> <p>➤ Residente de Obra: Ingeniero Civil o Ingeniero Sanitario</p> <p>➤ Especialista Ambiental: Ingeniero Ambiental o Ingeniero Civil con especialización en medio ambiente.</p> <p>Acreditación:</p> <p>De conformidad con el numeral 49.3 del artículo 49 y el literal e) del numeral 139.1 del artículo 139 del Reglamento este requisito de calificación se acredita para la suscripción del contrato.</p> <div><p><b>Importante</b></p><p>El residente de la obra debe cumplir las calificaciones establecidas en el artículo 179 del Reglamento.</p></div>																																
A.3	EXPERIENCIA DEL PLANTEL PROFESIONAL CLAVE																																
	<p>Requisitos:</p>																																



	<p><b><u>Residente de Obra:</u></b> Con experiencia mínima de <b>24 meses</b> como Residente, supervisor o inspector en la ejecución de obra o inspección de obra o supervisión de obra; en obras similares (*), que se computa desde la colegiatura.</p> <p><b><u>Especialista Ambiental:</u></b> Con experiencia mínima de 12 meses como Especialista o Ingeniero ambiental en la ejecución de obras en general, que se computa desde la colegiatura.</p> <p><b><u>Acreditación:</u></b>  <u>Acreditación:</u>  De conformidad con el numeral 49.3 del artículo 49 y el literal e) del numeral 139.1 del artículo 139 del Reglamento este requisito de calificación se acredita para la suscripción del contrato.</p> <div><b>Importante</b> <i>El residente de la obra debe cumplir la experiencia mínima establecida en el artículo 179 del Reglamento.</i></div>
--	---

B	EXPERIENCIA DEL POSTOR EN LA ESPECIALIDAD
	<p><b><u>Requisitos:</u></b></p> <p>El postor debe acreditar un monto facturado acumulado equivalente a <b>S/4,429,754.64 (Cuatro Millones Cuatrocientos Veintinueve Mil Setecientos Cincuenta y Cuatro con 64/100 soles)</b>, en la ejecución de obras similares, durante los 10 años anteriores a la fecha de la presentación de ofertas que se computarán desde la suscripción del acta de recepción de obra.</p> <p>Se considerará obra similar a <b>LAS OBRAS DE MEJORAMIENTO Y AMPLIACIÓN DE LOS SISTEMA DE AGUA POTABLE Y SERVICIOS DE SANEAMIENTO Y PLANTA DE TRATAMIENTO DE AGUAS RESIDUALES Y UNIDADES DE BASICAS DE SANEAMIENTO; EN ZONA RURAL</b></p> <p><b><u>Acreditación:</u></b></p> <p>La experiencia del postor se acreditará con copia simple de: (i) contratos y sus respectivas actas de recepción de obra; (ii) contratos y sus respectivas resoluciones de liquidación; o (iii) contratos y sus respectivas constancias de prestación o cualquier otra documentación<sup>19</sup> de la cual se desprenda fehacientemente que la obra fue concluida, así como el monto total que implicó su ejecución; correspondientes a un máximo de veinte (20) contrataciones.</p> <p>En los casos que se acredite experiencia adquirida en consorcio, debe presentarse la promesa de consorcio o el contrato de consorcio del cual se desprenda fehacientemente el porcentaje de las obligaciones que se asumió en el contrato presentado; de lo contrario, no se computará la experiencia proveniente de dicho contrato.</p> <p>Asimismo, cuando se presenten contratos derivados de procesos de selección convocados antes del 20.09.2012, la calificación se ceñirá al método descrito en la Directiva "Participación de Proveedores en Consorcio en las Contrataciones del Estado", debiendo presumirse que el porcentaje de las obligaciones equivale al porcentaje de participación de la promesa de consorcio o del contrato de consorcio. En caso que en dichos documentos no se consigne el porcentaje de participación se presumirá que las obligaciones se ejecutaron en partes iguales.</p> <p>Si el titular de la experiencia no es el postor, consignar si dicha experiencia corresponde a la matriz en caso que el postor sea sucursal, o fue transmitida por reorganización societaria, debiendo acompañar la documentación sustentatoria correspondiente.</p> <p>Si el postor acredita experiencia de otra persona jurídica como consecuencia de una reorganización societaria, debe presentar adicionalmente el <b>Anexo N° 9</b>.</p>

<sup>19</sup> De acuerdo con la **Opinión N° 185-2017/DTN** "cualquier otra documentación", se entiende como tal a todo documento emitido por la Entidad contratante con ocasión de la ejecución de la obra que cumpla con demostrar de manera indubitable aquello que se acredita, por ejemplo, mediante las resoluciones de liquidación de obra, las actas de recepción de conformidad, entre otros.





Cuando los contratos presentados se encuentren expresados en moneda extranjera, debe indicarse el tipo de cambio venta publicado por la Superintendencia de Banca, Seguros y AFP correspondiente a la fecha de suscripción.

Sin perjuicio de lo anterior, los postores deben llenar y presentar el **Anexo N° 10** referido a la experiencia del postor en la especialidad.

**Importante**

*En el caso de consorcios, la calificación de la experiencia se realiza conforme a la Directiva "Participación de Proveedores en Consorcio en las Contrataciones del Estado".*

**Importante**

- Si como resultado de una consulta u observación corresponde precisarse o ajustarse el requerimiento, se solicita la autorización del área usuaria y se pone de conocimiento de tal hecho a la dependencia que aprobó el expediente de contratación, de conformidad con el numeral 72.3 del artículo 72 del Reglamento.*
- Los requisitos de calificación determinan si los postores cuentan con las capacidades necesarias para ejecutar el contrato, lo que debe ser acreditado documentalmente, y no mediante declaración jurada.*



## CAPÍTULO IV FACTORES DE EVALUACIÓN

La evaluación se realiza sobre la base de cien (100) puntos.

Para determinar la oferta con el mejor puntaje y el orden de prelación de las ofertas, se considera lo siguiente:

FACTOR DE EVALUACIÓN	PUNTAJE / METODOLOGÍA PARA SU ASIGNACIÓN
<b>A. PRECIO</b>	
<p><u>Evaluación:</u></p> <p>Se evaluará considerando el precio ofertado por el postor.</p> <p><u>Acreditación:</u></p> <p>Se acreditará mediante el documento que contiene el precio de la oferta (<b>Anexo N° 6</b>).</p>	<p>La evaluación consistirá en otorgar el máximo puntaje a la oferta de precio más bajo y se otorga a las demás ofertas puntajes inversamente proporcionales a sus respectivos precios, según la siguiente fórmula:</p> $P_i = \frac{O_m \times PMP}{O_i}$ <p>I = Oferta P<sub>i</sub> = Puntaje de la oferta a evaluar O<sub>i</sub> = Precio i O<sub>m</sub> = Precio de la oferta más baja PMP = Puntaje máximo del precio</p> <p style="text-align: right;"><b>97<sup>20</sup> puntos</b></p>

<b>B. SOSTENIBILIDAD AMBIENTAL Y SOCIAL</b>	
<p><u>Evaluación:</u></p> <p>Se evaluará que el postor cuente con una (1) práctica de sostenibilidad ambiental o social</p> <p>En caso que el postor se presente en consorcio, cada uno de sus integrantes, debe acreditar alguna de las prácticas de sostenibilidad ambiental o social para obtener el puntaje.</p>	<p style="text-align: center;"><b>(Máximo 3 puntos)</b></p> <p>Acredita una (1) de las prácticas de sostenibilidad</p> <p style="text-align: right;"><b>3 puntos</b></p> <p>No acredita ninguna práctica en sostenibilidad</p> <p style="text-align: right;"><b>0 puntos</b></p>
<p><b>B.1 Práctica:</b></p> <p>Certificación del sistema de gestión de la seguridad y salud en el trabajo</p> <p><u>Acreditación:</u></p> <p>Copia simple del certificado que acredita que se ha implementado un sistema de gestión de seguridad y salud en el trabajo acorde con la norma ISO 45001:2018, o con la Norma Técnica Peruana equivalente (NTP-ISO 45001:2018) o norma que la sustituya, cuyo alcance o campo de aplicación considere <b>OBRAS DE SANEAMIENTO BASICO RURAL Y/O SISTEMA DE AGUA POTABLE Y ALCANTARILLADO</b>.<sup>21 22</sup></p> <p>El certificado debe haber sido emitido por un Organismo de Certificación acreditado para dicho sistema de gestión, ya sea ante el INACAL (antes INDECOPI) u otro organismo acreditador que cuente con</p>	

<sup>20</sup> De 88 a 100 puntos, en el caso de obras bajo la modalidad de ejecución llave en mano en las que se puede incluir adicionalmente el factor capacitación. De 83 a 100 puntos, si adicionalmente, se incluyen los factores de sostenibilidad ambiental y social e integridad en la contratación pública (cuando el valor referencial supere el monto establecido por la Ley de Presupuesto del Sector Público para la Adjudicación Simplificada).

<sup>21</sup> Respecto de la definición del alcance o campo de aplicación del certificado, se podrían considerar certificados cuyos alcances involucren el objeto de contratación, tales como "ejecución o construcción de": obras de edificación, obras civiles, obras viales o de infraestructura vial, obras de saneamiento, obras electromecánicas, obras energéticas, obras de suministro de energía, entre otros.

<sup>22</sup> El postor en su oferta podrá acompañar el certificado con documentación complementaria emitida por la misma Entidad certificadora para precisar el alcance de su certificación; la cual debe corresponder a la sede que efectuará la prestación.



<p>reconocimiento internacional.<sup>23</sup></p> <p>El referido certificado debe corresponder a la sede, filial u oficina a cargo de la prestación<sup>24</sup>, y estar vigente<sup>25</sup> a la fecha de presentación de ofertas.</p>
<p><b>B.2 Práctica:</b></p> <p>Certificación del sistema de gestión antisoborno</p> <p><u>Acreditación:</u></p> <p>Copia simple del certificado que acredita que se ha implementado un sistema de gestión de antisoborno acorde al ISO 37001:2016.</p> <p>El certificado debe haber sido emitido por un Organismo de Certificación acreditado.</p> <p>El referido certificado debe corresponder a la sede, filial u oficina a cargo de la prestación<sup>26</sup>, y estar vigente<sup>27</sup> a la fecha de presentación de ofertas.</p>
<p><b>B.3 Práctica:</b></p> <p>Certificación del sistema de gestión ambiental.</p> <p><u>Acreditación:</u></p> <p>Copia simple del certificado que acredita que se ha implementado un sistema de gestión ambiental acorde con la norma ISO 14001:2015, o con la Norma Técnica Peruana equivalente (NTP-ISO 14001:2015), cuyo alcance o campo de aplicación considere <b>OBRAS DE SANEAMIENTO BASICO RURAL Y/O SISTEMAS DE AGUA POTABLE Y ALCANTARILLADO.</b><sup>28 29</sup></p> <p>El certificado debe haber sido emitido por un Organismo de Certificación acreditado para dicho sistema de gestión, ya sea ante el INACAL (antes INDECOPI) u otro organismo acreditador que cuente con reconocimiento internacional<sup>30</sup>.</p> <p>El referido certificado debe corresponder a la sede, filial u oficina a cargo de la prestación<sup>31</sup>, y estar vigente<sup>32</sup> a la fecha de presentación de ofertas.</p>
<p><b>B.4 Práctica:</b></p> <p>Certificación del sistema de gestión de la energía</p> <p><u>Acreditación:</u></p>

<sup>23</sup> Sea firmante/signatario del Acuerdo de Reconocimiento Mutuo (MLA) del International Accreditation Forum-IAF (<http://www.iaf.nu>) o del InterAmerican Accreditation Cooperation-IAAC (<http://www.iaac.org.mx>) o del European co-operation for Accreditation-EA (<http://www.european-accreditation.org/>) o del Pacific Accreditation Cooperation-PAC (<http://www.apec-pac.org/>).

<sup>24</sup> En el certificado debe estar consignada la dirección exacta de la sede, filial u oficina a cargo de la prestación.

<sup>25</sup> Se refiere al periodo de vigencia que señala el certificado presentado.

<sup>26</sup> En el certificado debe estar consignada la dirección exacta de la sede, filial u oficina a cargo de la prestación.

<sup>27</sup> Se refiere al periodo de vigencia que señala el certificado presentado.

<sup>28</sup> Respecto de la definición del alcance o campo de aplicación del certificado, se podrían considerar certificados cuyos alcances involucren el objeto de contratación, tales como "ejecución o construcción de": obras de edificación, obras civiles, obras viales o de infraestructura vial, obras de saneamiento, obras electromecánicas, obras energéticas, obras de suministro de energía, entre otros.

<sup>29</sup> El postor en su oferta podrá acompañar el certificado con documentación complementaria emitida por la misma Entidad certificadora para precisar el alcance de su certificación; la cual debe corresponder a la sede que efectuará la prestación.

<sup>30</sup> Sea firmante/signatario del Acuerdo de Reconocimiento Mutuo (MLA) del International Accreditation Forum-IAF (<http://www.iaf.nu>) o del InterAmerican Accreditation Cooperation-IAAC (<http://www.iaac.org.mx>) o del European co-operation for Accreditation-EA (<http://www.european-accreditation.org/>) o del Pacific Accreditation Cooperation-PAC (<http://www.apec-pac.org/>).

<sup>31</sup> En el certificado debe estar consignada la dirección exacta de la sede, filial u oficina a cargo de la prestación.

<sup>32</sup> Se refiere al periodo de vigencia que señala el certificado presentado.





Copia simple del certificado que acredita que se ha implementado un SGE acorde con la norma ISO 50001:2018, o con la Norma Técnica Peruana equivalente (NTP ISO 50001) o norma que la sustituya, cuyo alcance o campo de aplicación considere **OBRAS DE SANEAMIENTO BASICO RURAL Y/O SISTEMA DE AGUA POTABLE Y ALCANTARILLADO.**<sup>33</sup>

El certificado debe haber sido emitido por un Organismo de Certificación acreditado para dicho sistema de gestión, ya sea ante el INACAL (antes INDECOPI) u otro organismo acreditador que cuente con reconocimiento internacional.<sup>34</sup>

El referido certificado debe corresponder a la sede, filial u oficina a cargo de la prestación<sup>35</sup>, y estar vigente<sup>36</sup> a la fecha de presentación de ofertas.

#### Importante

*Los factores de evaluación elaborados por el órgano encargado de las contrataciones o comité de selección, según corresponda, deben ser objetivos y guardan vinculación, razonabilidad y proporcionalidad con el objeto de la contratación. Asimismo, estos no pueden calificar con puntaje el cumplimiento del Expediente Técnico ni los requisitos de calificación.*

<sup>33</sup> El postor en su oferta podrá acompañar el certificado con documentación complementaria emitida por la misma Entidad certificadora para precisar el alcance de su certificación; la cual debe corresponder a la sede que efectuará la prestación.

<sup>34</sup> Sea firmante/signatario del Acuerdo de Reconocimiento Mutuo (MLA) del International Accreditation Forum-IAF (<http://www.iaf.nu>) o del InterAmerican Accreditation Cooperation-IAAC (<http://www.iaac.org.mx>) o del European co-operation for Accreditation-EA (<http://www.european-accreditation.org/>) o del Pacific Accreditation Cooperation-PAC (<http://www.apec-pac.org/>).

<sup>35</sup> En el certificado debe estar consignada la dirección exacta de la sede, filial u oficina a cargo de la prestación.

<sup>36</sup> Se refiere al periodo de vigencia que señala el certificado presentado.



## CAPÍTULO V PROFORMA DEL CONTRATO

### Importante

- *Dependiendo del objeto del contrato, de resultar indispensable, puede incluirse cláusulas adicionales o la adecuación de las propuestas en el presente documento, las que en ningún caso pueden contemplar disposiciones contrarias a la normativa vigente ni a lo señalado en este capítulo.*
- *En el caso de contratación de obras por paquete, se debe suscribir un contrato por cada obra incluida en el paquete.*

Conste por el presente documento, la contratación de la ejecución de la obra [CONSIGNAR LA DENOMINACIÓN DE LA CONVOCATORIA], que celebra de una parte [CONSIGNAR EL NOMBRE DE LA ENTIDAD], en adelante LA ENTIDAD, con RUC N° [.....], con domicilio legal en [.....], representada por [.....], identificado con DNI N° [.....], y de otra parte [.....], con RUC N° [.....], con domicilio legal en [.....], inscrita en la Ficha N° [.....] Asiento N° [.....] del Registro de Personas Jurídicas de la ciudad de [.....], debidamente representado por su Representante Legal, [.....], con DNI N° [.....], según poder inscrito en la Ficha N° [.....], Asiento N° [.....] del Registro de Personas Jurídicas de la ciudad de [.....], a quien en adelante se le denominará EL CONTRATISTA en los términos y condiciones siguientes:

### **CLÁUSULA PRIMERA: ANTECEDENTES**

Con fecha [.....], el órgano encargado de las contrataciones o comité de selección, según corresponda, adjudicó la buena pro de la **ADJUDICACIÓN SIMPLIFICADA N° [CONSIGNAR NOMENCLATURA DEL PROCEDIMIENTO DE SELECCIÓN]** para la contratación de la ejecución de la obra [CONSIGNAR LA DENOMINACIÓN DE LA CONVOCATORIA], a [INDICAR NOMBRE DEL GANADOR DE LA BUENA PRO], cuyos detalles e importe constan en los documentos integrantes del presente contrato.

### **CLÁUSULA SEGUNDA: OBJETO**

El presente contrato tiene por objeto [CONSIGNAR EL OBJETO DE LA CONTRATACIÓN].

### **CLÁUSULA TERCERA: MONTO CONTRACTUAL**

El monto total del presente contrato asciende a [CONSIGNAR MONEDA Y MONTO], que incluye todos los impuestos de Ley.

Este monto comprende el costo de la ejecución de la obra, todos los tributos, seguros, transporte, inspecciones, pruebas y, de ser el caso, los costos laborales conforme a la legislación vigente, así como cualquier otro concepto que pueda tener incidencia sobre la ejecución de la prestación materia del presente contrato.

### **CLÁUSULA CUARTA: DEL PAGO<sup>37</sup>**

LA ENTIDAD se obliga a pagar la contraprestación a EL CONTRATISTA en [INDICAR MONEDA], en periodos de valorización [CONSIGNAR MENSUALES U OTRO TIPO DE PERIODO], conforme a lo previsto en la sección específica de las bases. Asimismo, LA ENTIDAD o EL CONTRATISTA, según corresponda, se obligan a pagar el monto correspondiente al saldo de la liquidación del contrato de obra, en el plazo de [CONSIGNAR PLAZO EN DÍAS] días calendario, computados desde el día siguiente del consentimiento de la liquidación.

En caso de retraso en el pago de las valorizaciones, por razones imputables a LA ENTIDAD, EL CONTRATISTA tiene derecho al reconocimiento de los intereses legales efectivos, de conformidad

<sup>37</sup> En cada caso concreto, dependiendo de la naturaleza del contrato, podrá adicionarse la información que resulte pertinente a efectos de generar el pago.



con el artículo 39 de la Ley de Contrataciones del Estado y los artículos 1244, 1245 y 1246 del Código Civil. Para tal efecto, se formulará una valorización de intereses y el pago se efectuará en las valorizaciones siguientes.

#### **CLÁUSULA QUINTA: DEL PLAZO DE LA EJECUCIÓN DE LA PRESTACIÓN**

El plazo de ejecución del presente contrato es de [.....] días calendario, el mismo que se computa desde el día siguiente de cumplidas las condiciones previstas en el artículo 176 del Reglamento.

#### **CLÁUSULA SEXTA: PARTES INTEGRANTES DEL CONTRATO**

El presente contrato está conformado por las bases integradas, la oferta ganadora, así como los documentos derivados del procedimiento de selección que establezcan obligaciones para las partes.

#### **CLÁUSULA SÉTIMA: GARANTÍAS**

EL CONTRATISTA entregó al perfeccionamiento del contrato la respectiva garantía incondicional, solidaria, irrevocable, y de realización automática en el país al solo requerimiento, a favor de LA ENTIDAD, por los conceptos, montos y vigencias siguientes:

- De fiel cumplimiento del contrato: [CONSIGNAR EL MONTO], a través de la [INDICAR EL TIPO DE GARANTÍA PRESENTADA] N° [INDICAR NÚMERO DEL DOCUMENTO] emitida por [SEÑALAR EMPRESA QUE LA EMITE]. Monto que es equivalente al diez por ciento (10%) del monto del contrato original, la misma que debe mantenerse vigente hasta el consentimiento de la liquidación final.

##### **Importante**

*Al amparo de lo dispuesto en el numeral 149.4 del artículo 149 del Reglamento de la Ley de Contrataciones del Estado, en el caso de contratos de ejecución de obras que se sujeten a las condiciones establecidas en dicho artículo, si el postor ganador de la buena pro solicita la retención del diez por ciento (10%) del monto del contrato original como garantía de fiel cumplimiento de contrato, debe consignarse lo siguiente:*

- *“De fiel cumplimiento del contrato: [CONSIGNAR EL MONTO], a través de la retención que debe efectuar LA ENTIDAD, durante la primera mitad del número total de pagos a realizarse, de forma prorrateada, con cargo a ser devuelto a la finalización del mismo.”*

En el caso que corresponda, consignar lo siguiente:

- Garantía fiel cumplimiento por prestaciones accesorias: [CONSIGNAR EL MONTO], a través de la [INDICAR EL TIPO DE GARANTÍA PRESENTADA] N° [INDICAR NÚMERO DEL DOCUMENTO] emitida por [SEÑALAR EMPRESA QUE LA EMITE], la misma que debe mantenerse vigente hasta el cumplimiento total de las obligaciones garantizadas.

##### **Importante**

*Al amparo de lo dispuesto en el numeral 151.3 del artículo 151 del Reglamento de la Ley de Contrataciones del Estado, si el postor ganador de la buena pro solicita la retención del diez por ciento (10%) del monto del contrato de la prestación accesorio como garantía de fiel cumplimiento de prestaciones accesorias, debe consignarse lo siguiente:*

- *“De fiel cumplimiento por prestaciones accesorias: [CONSIGNAR EL MONTO], a través de la retención que debe efectuar LA ENTIDAD, durante la primera mitad del número total de pagos a realizarse, de forma prorrateada, con cargo a ser devuelto a la finalización del mismo.”*

#### **CLÁUSULA OCTAVA: EJECUCIÓN DE GARANTÍAS POR FALTA DE RENOVACIÓN**

LA ENTIDAD puede solicitar la ejecución de las garantías cuando EL CONTRATISTA no las hubiere renovado antes de la fecha de su vencimiento, conforme a lo dispuesto en el literal a) del numeral 155.1 del artículo 155 del Reglamento de la Ley de Contrataciones del Estado.





#### **CLÁUSULA NOVENA: ADELANTO DIRECTO**

“LA ENTIDAD otorgará 01 adelanto directo por el 10 % del monto del contrato original.

EL CONTRATISTA debe solicitar formalmente el ADELANTO dentro de los ocho (8) días siguientes a la suscripción del contrato, adjuntando a su solicitud la garantía por adelantos mediante carta fianza o póliza de caución y el comprobante de pago correspondiente. LA ENTIDAD debe entregar el monto solicitado dentro de los siete (7) días siguientes a la presentación de la solicitud de EL CONTRATISTA.

Vencido el plazo para solicitar el adelanto no procederá la solicitud. En caso de que la Entidad difiera el inicio del plazo contractual el contratista podrá invocar lo dispuesto en el numeral 176.09, 176.10 y 176.11 del RLCE, para requerir dicho adelanto

#### **CLÁUSULA DÉCIMA: ADELANTO PARA MATERIALES E INSUMOS**

“LA ENTIDAD otorgará adelantos para materiales e insumos por el 20% del monto del contrato original, conforme al calendario de adquisición de materiales e insumos presentado por EL CONTRATISTA.

La entrega de los adelantos se realizará en un plazo de 05 días calendario previos a la fecha prevista en el calendario de adquisición de materiales e insumos para cada adquisición, con la finalidad que EL CONTRATISTA pueda disponer de los materiales e insumos en la oportunidad prevista en el calendario de avance de obra valorizado. Para tal efecto, EL CONTRATISTA debe solicitar la entrega del adelanto en un plazo de 15 días calendario anteriores al inicio del plazo antes mencionado, adjuntando a su solicitud la garantía por adelantos mediante carta fianza o póliza de caución y el comprobante de pago respectivo.

La primera solicitud de EL CONTRATISTA debe realizarse una vez iniciado el plazo de ejecución de la obra. No procede el otorgamiento del adelanto para materiales e insumos en los casos en que las solicitudes correspondientes sean realizadas con posterioridad a las fechas señaladas en el calendario de adquisición de materiales e insumos.

#### **CLÁUSULA UNDÉCIMA: CONFORMIDAD DE LA OBRA**

La conformidad de la obra será dada con la suscripción del Acta de Recepción de Obra.

#### **CLÁUSULA DUODÉCIMA: DECLARACIÓN JURADA DEL CONTRATISTA**

EL CONTRATISTA declara bajo juramento que se compromete a cumplir las obligaciones derivadas del presente contrato, bajo sanción de quedar inhabilitado para contratar con el Estado en caso de incumplimiento.

#### **CLÁUSULA DÉCIMA TERCERA: ASIGNACIÓN DE RIESGOS DEL CONTRATO DE OBRA**

[INCLUIR<sup>38</sup> EN ESTA CLÁUSULA LA IDENTIFICACIÓN Y ASIGNACIÓN DE RIESGOS QUE PUEDAN OCURRIR DURANTE LA EJECUCIÓN DE LA OBRA, ASI COMO LA DETERMINACIÓN DE LA PARTE DEL CONTRATO QUE DEBE ASUMIRLOS DURANTE LA EJECUCIÓN CONTRACTUAL, SEGÚN LAS DISPOSICIONES PREVISTAS EN LA DIRECTIVA “GESTIÓN DE RIESGOS EN LA PLANIFICACIÓN DE LA EJECUCIÓN DE OBRAS”. LA GESTION DE RIESGOS FORMA PARTE DE LA ÚLTIMA VERSIÓN DEL EXPEDIENTE TECNICO DE OBRA PUBLICADO EN LA OPCIÓN “VER EXPEDIENTE TÉCNICO DE OBRA” DEL SEACE].

#### **CLÁUSULA DÉCIMA CUARTA: RESPONSABILIDAD POR VICIOS OCULTOS**

Ni la suscripción del Acta de Recepción de Obra, ni el consentimiento de la liquidación del contrato de obra, enervan el derecho de LA ENTIDAD a reclamar, posteriormente, por defectos o vicios ocultos, conforme a lo dispuesto por los artículos 40 de la Ley de Contrataciones del Estado y 173 de su Reglamento.

El plazo máximo de responsabilidad de EL CONTRATISTA es de [CONSIGNAR TIEMPO EN AÑOS, NO MENOR DE 7 AÑOS] años, contados a partir de la conformidad de la recepción [INDICAR TOTAL O PARCIAL, SEGÚN CORRESPONDA] de la obra.

<sup>38</sup> De acuerdo con el numeral 32.2 del artículo 32 de la Ley y el numeral 29.2 del artículo 29 del Reglamento, esta cláusula es obligatoria.



### CLÁUSULA DÉCIMA QUINTA: PENALIDADES

Si EL CONTRATISTA incurre en retraso injustificado en la ejecución de las prestaciones objeto del contrato, LA ENTIDAD le aplica automáticamente una penalidad por mora por cada día de atraso, de acuerdo a la siguiente fórmula:

$$\text{Penalidad Diaria} = \frac{0.10 \times \text{monto vigente}}{F \times \text{plazo vigente en días}}$$

Donde:

**F = 0.15 para plazos mayores a sesenta (60) días o;**

**F = 0.40 para plazos menores o iguales a sesenta (60) días.**

El retraso se justifica a través de la solicitud de ampliación de plazo debidamente aprobado. Adicionalmente, se considera justificado el retraso y en consecuencia no se aplica penalidad, cuando EL CONTRATISTA acredite, de modo objetivamente sustentado, que el mayor tiempo transcurrido no le resulta imputable. En este último caso la calificación del retraso como justificado por parte de LA ENTIDAD no da lugar al pago de gastos generales ni costos directos de ningún tipo, conforme el numeral 162.5 del artículo 162 del Reglamento de la Ley de Contrataciones del Estado.

Adicionalmente a la penalidad por mora se aplicarán las siguientes penalidades:

Otras penalidades			
N°	Supuesto de aplicación de penalidad	Forma de cálculo	Procedimiento
1	Cuando el personal acreditado permanece menos de sesenta (60) días desde el inicio de su participación en la ejecución del contrato o del íntegro del plazo de ejecución, si este es menor a los sesenta (60) días, de conformidad con las disposiciones establecidas en el numeral 190.2 del artículo 190 del Reglamento.	[INCLUIR LA FORMA DE CÁLCULO, QUE NO PUEDE SER MENOR A LA MITAD DE UNA UNIDAD IMPOSITIVA TRIBUTARIA (0.5 UIT) NI MAYOR A UNA (1) UIT] por cada día de ausencia del personal en obra en el plazo previsto.	Según informe del [CONSIGNAR INSPECTOR O SUPERVISOR DE LA OBRA, SEGÚN CORRESPONDA].
2	En caso el contratista incumpla con su obligación de ejecutar la prestación con el personal acreditado o debidamente sustituido.	[INCLUIR LA FORMA DE CÁLCULO, QUE NO PUEDE SER MENOR A LA MITAD DE UNA UNIDAD IMPOSITIVA TRIBUTARIA (0.5 UIT) NI MAYOR A UNA (1) UIT] por cada día de ausencia del personal en obra.	Según informe del [CONSIGNAR INSPECTOR O SUPERVISOR DE LA OBRA, SEGÚN CORRESPONDA].
3	[INCLUIR OTRAS PENALIDADES, DE SER EL CASO]		

*En caso se haya autorizado el uso del cuaderno de obra físico, incluir la siguiente penalidad<sup>39</sup>:*

Otras penalidades			
N°	Supuesto de aplicación de penalidad	Forma de cálculo	Procedimiento
(...)	<i>Si el contratista o su personal, no permite el acceso al cuaderno de obra al [CONSIGNAR INSPECTOR O SUPERVISOR DE LA OBRA, SEGÚN CORRESPONDA], impidiéndole anotar las ocurrencias.</i>	<i>Cinco por mil (5/1000) del monto de la valorización del periodo por cada día de dicho impedimento.</i>	<i>Según informe del [CONSIGNAR INSPECTOR O SUPERVISOR DE LA OBRA, SEGÚN CORRESPONDA].</i>

*Esta penalidad solo aplica si el cuaderno de obra es físico.*

<sup>39</sup> De conformidad con el numeral 9.3 de la Directiva N° 009-2020-OSCE/PRE "Lineamientos para el uso del Cuaderno de Obra Digital", excepcionalmente, una Entidad, de manera previa a la convocatoria del procedimiento de selección de la contratación de una obra, puede solicitar autorización para usar un cuaderno de obra físico, cuando en el lugar donde se ejecuta la obra no haya acceso a internet. Para dicho efecto, debe presentar la respectiva solicitud, por cada contrato de obra, a través del formato previsto en el Anexo N° 1 de dicha Directiva.



### Importante

*De haberse previsto otras penalidades a las previstas, incluir los supuestos de aplicación de penalidad, la forma de cálculo de la penalidad para cada supuesto y el procedimiento mediante el cual se verifica el supuesto a penalizar, conforme el artículo 163 del Reglamento de la Ley de Contrataciones del Estado.*

Estas penalidades se deducen de las valorizaciones o en la liquidación final, según corresponda; o si fuera necesario, se cobra del monto resultante de la ejecución de la garantía de fiel cumplimiento.

La penalidad por mora y las otras penalidades pueden alcanzar cada una un monto máximo equivalente al diez por ciento (10%) del monto del contrato vigente, o de ser el caso, del ítem que debió ejecutarse.

Cuando se llegue a cubrir el monto máximo de la penalidad por mora o el monto máximo para otras penalidades, LA ENTIDAD puede resolver el contrato por incumplimiento.

### **CLÁUSULA DÉCIMA SEXTA: RESOLUCIÓN DEL CONTRATO**

Cualquiera de las partes puede resolver el contrato, de conformidad con el numeral 32.3 del artículo 32 y artículo 36 de la Ley de Contrataciones del Estado, y el artículo 164 de su Reglamento. De darse el caso, LA ENTIDAD procederá de acuerdo a lo establecido en los artículos 165 y 207 del Reglamento de la Ley de Contrataciones del Estado.

### **CLÁUSULA DÉCIMA SÉTIMA: RESPONSABILIDAD DE LAS PARTES**

Cuando se resuelva el contrato por causas imputables a algunas de las partes, se debe resarcir los daños y perjuicios ocasionados, a través de la indemnización correspondiente. Ello no obsta la aplicación de las sanciones administrativas, penales y pecuniarias a que dicho incumplimiento diere lugar, en el caso que éstas correspondan.

Lo señalado precedentemente no exime a ninguna de las partes del cumplimiento de las demás obligaciones previstas en el presente contrato.

### **CLÁUSULA DÉCIMA OCTAVA: ANTICORRUPCIÓN**

EL CONTRATISTA declara y garantiza no haber, directa o indirectamente, o tratándose de una persona jurídica a través de sus socios, integrantes de los órganos de administración, apoderados, representantes legales, funcionarios, asesores o personas vinculadas a las que se refiere el artículo 7 del Reglamento de la Ley de Contrataciones del Estado, ofrecido, negociado o efectuado, cualquier pago o, en general, cualquier beneficio o incentivo ilegal en relación al contrato.

Asimismo, el CONTRATISTA se obliga a conducirse en todo momento, durante la ejecución del contrato, con honestidad, probidad, veracidad e integridad y de no cometer actos ilegales o de corrupción, directa o indirectamente o a través de sus socios, accionistas, participacionistas, integrantes de los órganos de administración, apoderados, representantes legales, funcionarios, asesores y personas vinculadas a las que se refiere el artículo 7 del Reglamento de la Ley de Contrataciones del Estado.

Además, EL CONTRATISTA se compromete a i) comunicar a las autoridades competentes, de manera directa y oportuna, cualquier acto o conducta ilícita o corrupta de la que tuviera conocimiento; y ii) adoptar medidas técnicas, organizativas y/o de personal apropiadas para evitar los referidos actos o prácticas.

Finalmente, EL CONTRATISTA se compromete a no colocar a los funcionarios públicos con los que deba interactuar, en situaciones reñidas con la ética. En tal sentido, reconoce y acepta la prohibición de ofrecerles a éstos cualquier tipo de obsequio, donación, beneficio y/o gratificación, ya sea de bienes o servicios, cualquiera sea la finalidad con la que se lo haga.

### **CLÁUSULA DÉCIMA NOVENA: MARCO LEGAL DEL CONTRATO**





Sólo en lo no previsto en este contrato, en la Ley de Contrataciones del Estado y su Reglamento, en las directivas que emita el OSCE y demás normativa especial que resulte aplicable, serán de aplicación supletoria las disposiciones pertinentes del Código Civil vigente, cuando corresponda, y demás normas de derecho privado.

#### **CLÁUSULA VIGÉSIMA: SOLUCIÓN DE CONTROVERSIAS<sup>40</sup>**

Las controversias que surjan entre las partes durante la ejecución del contrato se resuelven mediante conciliación o arbitraje, según el acuerdo de las partes.

Cualquiera de las partes tiene derecho a iniciar el arbitraje a fin de resolver dichas controversias dentro del plazo de caducidad previsto en la Ley de Contrataciones del Estado y su Reglamento.

Facultativamente, cualquiera de las partes tiene el derecho a solicitar una conciliación dentro del plazo de caducidad correspondiente, según lo señalado en el artículo 224 del Reglamento de la Ley de Contrataciones del Estado, sin perjuicio de recurrir al arbitraje, en caso no se llegue a un acuerdo entre ambas partes o se llegue a un acuerdo parcial. Las controversias sobre nulidad del contrato solo pueden ser sometidas a arbitraje.

El Laudo arbitral emitido es inapelable, definitivo y obligatorio para las partes desde el momento de su notificación, según lo previsto en el numeral 45.21 del artículo 45 de la Ley de Contrataciones del Estado.

#### **CLÁUSULA VIGÉSIMA SEGUNDA: FACULTAD DE ELEVAR A ESCRITURA PÚBLICA**

Cualquiera de las partes puede elevar el presente contrato a Escritura Pública corriendo con todos los gastos que demande esta formalidad.

#### **CLÁUSULA VIGÉSIMA TERCERA: DOMICILIO PARA EFECTOS DE LA EJECUCIÓN CONTRACTUAL**

Las partes declaran el siguiente domicilio para efecto de las notificaciones que se realicen durante la ejecución del presente contrato:

DOMICILIO DE LA ENTIDAD: [.....]

DOMICILIO DEL CONTRATISTA: [CONSIGNAR EL DOMICILIO SEÑALADO POR EL POSTOR GANADOR DE LA BUENA PRO AL PRESENTAR LOS REQUISITOS PARA EL PERFECCIONAMIENTO DEL CONTRATO]

La variación del domicilio aquí declarado de alguna de las partes debe ser comunicada a la otra parte, formalmente y por escrito, con una anticipación no menor de quince (15) días calendario.

De acuerdo con las bases integradas, la oferta y las disposiciones del presente contrato, las partes lo firman por duplicado en señal de conformidad en la ciudad de [.....] al [CONSIGNAR FECHA].

\_\_\_\_\_  
“LA ENTIDAD”

\_\_\_\_\_  
“EL CONTRATISTA”

**Importante**

<sup>40</sup> De acuerdo con el numeral 225.3 del artículo 225 del Reglamento, las partes pueden recurrir al arbitraje ad hoc cuando las controversias deriven de procedimientos de selección cuyo valor referencial sea menor o igual a cinco millones con 00/100 soles (S/ 5 000 000,00).



*Este documento puede firmarse digitalmente si ambas partes cuentan con firma digital, según la Ley N° 27269, Ley de Firmas y Certificados Digitales<sup>41</sup>.*

## CAPÍTULO VI CONSTANCIA DE PRESTACIÓN DE EJECUCIÓN DE OBRA

De conformidad con el artículo 169 del Reglamento, se deja expresa constancia de la culminación de la prestación derivada del contrato mencionado en el numeral 3 del presente documento.

<b>1 DATOS DEL DOCUMENTO</b>	Número del documento			
	Fecha de emisión del documento			
<b>2 DATOS DEL CONTRATISTA</b>	Nombre, denominación o razón social			
	RUC			
	EN CASO EL CONTRATISTA SEA UN CONSORCIO, ADEMÁS SE DEBERÁ REGISTRAR LA SIGUIENTE INFORMACIÓN:			
	Nombre o razón social del integrante del consorcio	RUC	%	Descripción de las obligaciones
<b>3 DATOS DEL CONTRATO</b>	Número del contrato			
	Tipo y número del procedimiento de selección			
	Descripción del objeto del contrato			
	Fecha de suscripción del contrato			
	Monto del contrato			
<b>4 DATOS DE LA OBRA</b>	Denominación de la obra			
	Ubicación de la obra (Región, Provincia y Distrito)			
	Nombres y apellidos del Supervisor de la Obra			
	Plazo de ejecución de la obra	Plazo original	días calendario	
		Ampliación(es) de plazo	días calendario	
		Total plazo	días calendario	
		Fecha de culminación de la obra		
		Fecha de recepción de la obra		
		Fecha de liquidación de la obra		
	Monto de la obra	Número de adicionales de obra		
		Monto total de los adicionales		
Número de deductivos				

<sup>41</sup> Para mayor información sobre la normativa de firmas y certificados digitales ingresar a: <https://www.indecopi.gob.pe/web/firmas-digitales/firmar-y-certificados-digitales>



**MUNICIPALIDAD PROVINCIAL DE PAUCARTAMBO**  
**ADJUDICACIÓN SIMPLIFICADA N° 14-2025-CS/MPP - PRIMERA CONVOCATORIA**

		Monto total de los deductivos			
		Monto total de la obra (sólo componente de obra)			
<b>5 APLICACIÓN DE PENALIDADES</b>	Monto de las penalidades por mora				
	Monto de otras penalidades				
	Monto total de las penalidades aplicadas				
<b>6 SOLUCIÓN DE CONTROVERSIAS DEL CONTRATO</b>	Junta de Resolución de Disputas	Si		No	
	Arbitraje	Si		No	
	N° de arbitrajes				
<b>7 DATOS DE LA ENTIDAD</b>	Nombre de la Entidad				
	RUC de la Entidad				
	Nombres y apellidos del funcionario que emite la constancia				
	Cargo que ocupa en la Entidad				
	Teléfono de contacto				
<b>8</b>					
	<b>NOMBRE, FIRMA Y SELLO DEL FUNCIONARIO COMPETENTE</b>				





## ANEXOS



## ANEXO N° 1

### DECLARACIÓN JURADA DE DATOS DEL POSTOR

Señores

**COMITÉ DE SELECCIÓN**

**ADJUDICACIÓN SIMPLIFICADA N° 14-2025-CS/MPP-1**

Presente.-

El que se suscribe, [...], postor y/o Representante Legal de [CONSIGNAR EN CASO DE SER PERSONA JURÍDICA], identificado con [CONSIGNAR TIPO DE DOCUMENTO DE IDENTIDAD] N° [CONSIGNAR NÚMERO DE DOCUMENTO DE IDENTIDAD], con poder inscrito en la localidad de [CONSIGNAR EN CASO DE SER PERSONA JURÍDICA] en la Ficha N° [CONSIGNAR EN CASO DE SER PERSONA JURÍDICA] Asiento N° [CONSIGNAR EN CASO DE SER PERSONA JURÍDICA], **DECLARO BAJO JURAMENTO** que la siguiente información se sujeta a la verdad:

Nombre, Denominación o Razón Social :			
Domicilio Legal :			
RUC :	Teléfono(s) :		
MYPE <sup>42</sup>		Sí	No
Correo electrónico :			

#### Autorización de notificación por correo electrónico:

Autorizo que se notifiquen al correo electrónico indicado las siguientes actuaciones:

1. Solicitud de reducción de la oferta económica.
2. Solicitud de subsanación de los requisitos para perfeccionar el contrato.
3. Solicitud para presentar los documentos para perfeccionar el contrato, según orden de prelación, de conformidad con lo previsto en el artículo 141 del Reglamento.
4. Respuesta a la solicitud de acceso al expediente de contratación.

Asimismo, me comprometo a remitir la confirmación de recepción, en el plazo máximo de dos (2) días hábiles de recibida la comunicación.

[CONSIGNAR CIUDAD Y FECHA]

.....  
**Firma, Nombres y Apellidos del postor o Representante legal, según corresponda**

#### Importante

*La notificación dirigida a la dirección de correo electrónico consignada se entenderá válidamente efectuada cuando la Entidad reciba acuse de recepción.*

<sup>42</sup> Esta información será verificada por la Entidad en la página web del Ministerio de Trabajo y Promoción del Empleo en la sección consulta de empresas acreditadas en el REMYPE en el link <http://www2.trabajo.gob.pe/servicios-en-linea-2-2/> y se tendrá en consideración, en caso el postor ganador de la buena pro solicite la retención del diez por ciento (10%) del monto del contrato, en calidad de garantía de fiel cumplimiento, según las condiciones previstas en el numeral 149.4 del artículo 149 y numeral 151.3 del artículo 151 del Reglamento. Asimismo, dicha información se tendrá en cuenta en caso de empate, conforme a lo previsto en el artículo 91 del Reglamento.



**Importante**

*Cuando se trate de consorcios, la declaración jurada es la siguiente:*

**ANEXO N° 1**

**DECLARACIÓN JURADA DE DATOS DEL POSTOR**

Señores

**COMITÉ DE SELECCIÓN**

**ADJUDICACIÓN SIMPLIFICADA N° 14-2025-CS/MPP-1**

Presente.-

El que se suscribe, [...], representante común del consorcio [CONSIGNAR EL NOMBRE DEL CONSORCIO], identificado con [CONSIGNAR TIPO DE DOCUMENTO DE IDENTIDAD] N° [CONSIGNAR NÚMERO DE DOCUMENTO DE IDENTIDAD], **DECLARO BAJO JURAMENTO** que la siguiente información se sujeta a la verdad:

Datos del consorciado 1				
Nombre, Denominación o Razón Social :				
Domicilio Legal :				
RUC :	Teléfono(s) :			
MYPE <sup>43</sup>		Sí	No	
Correo electrónico :				

Datos del consorciado 2				
Nombre, Denominación o Razón Social :				
Domicilio Legal :				
RUC :	Teléfono(s) :			
MYPE <sup>44</sup>		Sí	No	
Correo electrónico :				

Datos del consorciado ...				
Nombre, Denominación o Razón Social :				
Domicilio Legal :				
RUC :	Teléfono(s) :			
MYPE <sup>45</sup>		Sí	No	
Correo electrónico :				

**Autorización de notificación por correo electrónico:**

Correo electrónico del consorcio:

Autorizo que se notifiquen al correo electrónico indicado las siguientes actuaciones:

<sup>43</sup> Esta información será verificada por la Entidad en la página web del Ministerio de Trabajo y Promoción del Empleo en la sección consulta de empresas acreditadas en el REMYPE en el link <http://www2.trabajo.gob.pe/servicios-en-linea-2-2/> y se tendrá en consideración, en caso el consorcio ganador de la buena pro solicite la retención del diez por ciento (10%) del monto del contrato, en calidad de garantía de fiel cumplimiento, según las condiciones previstas en el numeral 149.4 del artículo 149 y numeral 151.3 del artículo 151 del Reglamento. Asimismo, dicha información se tendrá en cuenta en caso de empate, conforme a lo previsto en el artículo 91 del Reglamento. Para dichos efectos, todos los integrantes del consorcio deben acreditar la condición de micro o pequeña empresa.

<sup>44</sup> Ibídem.

<sup>45</sup> Ibídem.





1. Solicitud de reducción de la oferta económica.
2. Solicitud de subsanación de los requisitos para perfeccionar el contrato.
3. Solicitud para presentar los documentos para perfeccionar el contrato, según orden de prelación, de conformidad con lo previsto en el artículo 141 del Reglamento.
4. Respuesta a la solicitud de acceso al expediente de contratación.

Asimismo, me comprometo a remitir la confirmación de recepción, en el plazo máximo de dos (2) días hábiles de recibida la comunicación.

[CONSIGNAR CIUDAD Y FECHA]

.....  
**Firma, Nombres y Apellidos del representante  
común del consorcio**

**Importante**

*La notificación dirigida a la dirección de correo electrónico consignada se entenderá válidamente efectuada cuando la Entidad reciba acuse de recepción.*



## ANEXO N° 2

### DECLARACIÓN JURADA (ART. 52 DEL REGLAMENTO DE LA LEY DE CONTRATACIONES DEL ESTADO)

Señores  
**COMITÉ DE SELECCIÓN**  
**ADJUDICACIÓN SIMPLIFICADA N° 14-2025-CS/MPP-1**  
Presente.-

Mediante el presente el suscrito, postor y/o Representante Legal de [CONSIGNAR EN CASO DE SER PERSONA JURÍDICA], declaro bajo juramento:

- i. No haber incurrido y me obligo a no incurrir en actos de corrupción, así como a respetar el principio de integridad.
- ii. No tener impedimento para postular en el procedimiento de selección ni para contratar con el Estado, conforme al artículo 11 de la Ley de Contrataciones del Estado.
- iii. Conocer las sanciones contenidas en la Ley de Contrataciones del Estado y su Reglamento, así como las disposiciones aplicables de la Ley N° 27444, Ley del Procedimiento Administrativo General.
- iv. Participar en el presente proceso de contratación en forma independiente sin mediar consulta, comunicación, acuerdo, arreglo o convenio con ningún proveedor; y, conocer las disposiciones del Decreto Legislativo N° 1034, Decreto Legislativo que aprueba la Ley de Represión de Conductas Anticompetitivas.
- v. Conocer, aceptar y someterme a las bases, condiciones y reglas del procedimiento de selección.
- vi. Ser responsable de la veracidad de los documentos e información que presento en el presente procedimiento de selección.
- vii. Comprometerme a mantener la oferta presentada durante el procedimiento de selección y a perfeccionar el contrato, en caso de resultar favorecido con la buena pro.

[CONSIGNAR CIUDAD Y FECHA]

.....  
**Firma, Nombres y Apellidos del postor o  
Representante legal, según corresponda**

#### **Importante**

*En el caso de consorcios, cada integrante debe presentar esta declaración jurada, salvo que sea presentada por el representante común del consorcio.*



### ANEXO Nº 3

#### DECLARACIÓN JURADA DE CUMPLIMIENTO DEL EXPEDIENTE TÉCNICO

Señores

**COMITÉ DE SELECCIÓN**

**ADJUDICACIÓN SIMPLIFICADA Nº 14-2025-CS/MPP-1**

Presente.-

Es grato dirigirme a usted, para hacer de su conocimiento que luego de haber examinado las bases y demás documentos del procedimiento de la referencia y, conociendo todos los alcances y las condiciones detalladas en dichos documentos, el postor que suscribe ofrece la ejecución de la obra **[CONSIGNAR EL OBJETO DE LA CONVOCATORIA]**, de conformidad con el respectivo Expediente Técnico y las demás condiciones que se indican en el numeral 3.1 del Capítulo III de la sección específica de las bases y los documentos del procedimiento.

[CONSIGNAR CIUDAD Y FECHA]

.....  
**Firma, Nombres y Apellidos del postor o  
Representante legal o común, según corresponda**





**ANEXO N° 4**

**DECLARACIÓN JURADA DE PLAZO DE EJECUCIÓN DE LA OBRA**

Señores

**COMITÉ DE SELECCIÓN**

**ADJUDICACIÓN SIMPLIFICADA N° 14-2025-CS/MPP-1**

Presente.-

Mediante el presente, con pleno conocimiento de las condiciones que se exigen en las bases del procedimiento de la referencia, me comprometo a ejecutar la obra [CONSIGNAR LA DENOMINACIÓN DE LA CONVOCATORIA] en el plazo de [CONSIGNAR EL PLAZO OFERTADO, EL CUAL DEBE SER EXPRESADO EN DÍAS CALENDARIO] días calendario.

[CONSIGNAR CIUDAD Y FECHA]

.....  
**Firma, Nombres y Apellidos del postor o  
Representante legal o común, según corresponda**



## ANEXO N° 5

### PROMESA DE CONSORCIO

(Sólo para el caso en que un consorcio se presente como postor)

Señores

#### COMITÉ DE SELECCIÓN

ADJUDICACIÓN SIMPLIFICADA N° 14-2025-CS/MPP-1

Presente.-

Los suscritos declaramos expresamente que hemos convenido en forma irrevocable, durante el lapso que dure el procedimiento de selección, para presentar una oferta conjunta a la **ADJUDICACIÓN SIMPLIFICADA N°** [CONSIGNAR NOMENCLATURA DEL PROCEDIMIENTO].

Asimismo, en caso de obtener la buena pro, nos comprometemos a formalizar el contrato de consorcio, de conformidad con lo establecido por el artículo 140 del Reglamento de la Ley de Contrataciones del Estado, bajo las siguientes condiciones:

a) Integrantes del consorcio

1. [NOMBRE, DENOMINACIÓN O RAZÓN SOCIAL DEL CONSORCIADO 1].
2. [NOMBRE, DENOMINACIÓN O RAZÓN SOCIAL DEL CONSORCIADO 2].

b) Designamos a [CONSIGNAR NOMBRES Y APELLIDOS DEL REPRESENTANTE COMÚN], identificado con [CONSIGNAR TIPO DE DOCUMENTO DE IDENTIDAD] N° [CONSIGNAR NÚMERO DE DOCUMENTO DE IDENTIDAD], como representante común del consorcio para efectos de participar en todos los actos referidos al procedimiento de selección, suscripción y ejecución del contrato correspondiente con [CONSIGNAR NOMBRE DE LA ENTIDAD].

Asimismo, declaramos que el representante común del consorcio no se encuentra impedido, inhabilitado ni suspendido para contratar con el Estado.

c) Fijamos nuestro domicilio legal común en [.....].

d) Las obligaciones que corresponden a cada uno de los integrantes del consorcio son las siguientes:

1. OBLIGACIONES DE [NOMBRE, DENOMINACIÓN O RAZÓN SOCIAL DEL CONSORCIADO 1] [ % ]<sup>46</sup>

[DESCRIBIR LAS OBLIGACIONES DEL CONSORCIADO 1]

2. OBLIGACIONES DE [NOMBRE, DENOMINACIÓN O RAZÓN SOCIAL DEL CONSORCIADO 2] [ % ]<sup>47</sup>

[DESCRIBIR LAS OBLIGACIONES DEL CONSORCIADO 2]

TOTAL OBLIGACIONES

100%<sup>48</sup>

[CONSIGNAR CIUDAD Y FECHA]

<sup>46</sup> Consignar únicamente el porcentaje total de las obligaciones, el cual debe ser expresado en número entero, sin decimales.

<sup>47</sup> Consignar únicamente el porcentaje total de las obligaciones, el cual debe ser expresado en número entero, sin decimales.

<sup>48</sup> Este porcentaje corresponde a la sumatoria de los porcentajes de las obligaciones de cada uno de los integrantes del consorcio.



.....  
**Consortiado 1**  
Nombres, apellidos y firma del Consortiado 1  
o de su Representante Legal  
Tipo y N° de Documento de Identidad

.....  
**Consortiado 2**  
Nombres, apellidos y firma del Consortiado 2  
o de su Representante Legal  
Tipo y N° de Documento de Identidad

**Importante**

*De conformidad con el artículo 52 del Reglamento, las firmas de los integrantes del consorcio deben ser legalizadas.*





ANEXO N° 6

PRECIO DE LA OFERTA

ÍTEM N° [INDICAR NÚMERO]

Señores

**COMITÉ DE SELECCIÓN**

**ADJUDICACIÓN SIMPLIFICADA N° 14-2025-CS/MPP-1**

Presente.-

Es grato dirigirme a usted, para hacer de su conocimiento que, de acuerdo con las bases, mi oferta es la siguiente:

[INCLUIR LA ESTRUCTURA DEL PRESUPUESTO DE OBRA, A FIN DE QUE EL POSTOR CONSIGNE LOS PRECIOS UNITARIOS Y EL PRECIO TOTAL DE SU OFERTA, TAL COMO SE MUESTRA DE MANERA REFERENCIAL EN EL SIGUIENTE EJEMPLO:

N° ITEM	PARTIDA	UNIDAD	METRADO	PU	SUB TOTAL

1	Total costo directo (A)	
2	Gastos generales	
2.1	Gastos fijos	
2.2	Gastos variables	
	Total gastos generales (B)	
3	Utilidad (C)	
	SUBTOTAL (A+B+C)	
4	IGV <sup>49</sup>	
5	Monto total de la oferta	

...]

El precio de la oferta en [CONSIGNAR LA MONEDA DE LA CONVOCATORIA] incluye todos los tributos, seguros, transporte, inspecciones, pruebas y, de ser el caso, los costos laborales conforme a la legislación vigente, así como cualquier otro concepto que pueda tener incidencia sobre el costo de la obra a ejecutar; excepto la de aquellos postores que gocen de alguna exoneración legal, no incluirán en el precio de su oferta los tributos respectivos.

[CONSIGNAR CIUDAD Y FECHA]

.....  
**Firma, Nombres y Apellidos del postor o  
Representante legal o común, según corresponda**

**Importante**

<sup>49</sup> Para el cálculo del IGV, aplica el redondeo previsto en la Resolución de Superintendencia SUNAT N° 025-2000/SUNAT o norma que la reemplace. En ese sentido, el porcentaje se calcula considerando dos (2) decimales. Para efectos del redondeo i) Si el primer decimal siguiente es inferior a cinco (5), el valor permanecerá igual, suprimiéndose los decimales posteriores y ii) Si el primer decimal siguiente es igual o superior a cinco (5), el valor será incrementado en un centésimo.



- *En caso que el postor reduzca su oferta, según lo previsto en el artículo 68 del Reglamento, debe presentar nuevamente este Anexo.*
- *El postor que goce de alguna exoneración legal, debe indicar que su oferta no incluye el tributo materia de la exoneración, debiendo incluir el siguiente texto:*

*“Mi oferta no incluye [CONSIGNAR EL TRIBUTO MATERIA DE LA EXONERACIÓN]”.*

- *El análisis de precios unitarios y el detalle de los gastos generales fijos y variables no se presentan en la oferta, sino para el perfeccionamiento del contrato.*

- *A fin de facilitar la labor del órgano encargado de las contrataciones o comité de selección, según corresponda, se recomienda publicar conjuntamente con las bases un archivo en Excel del presupuesto de la obra conforme el expediente técnico a fin de que los postores puedan utilizarlo al momento de elaborar su oferta. En tal caso, consignar lo siguiente:*

*“Adicionalmente al documento escaneado del presente anexo, el postor puede adjuntar el archivo en Excel del presupuesto de la obra (que fue publicado conjuntamente con las bases), completando la información que sustenta el precio de su oferta. En caso de divergencia prevalece el documento escaneado del precio de la oferta”.*



**ANEXO N° 9**

**DECLARACIÓN JURADA  
(NUMERAL 49.4 DEL ARTÍCULO 49 DEL REGLAMENTO)**

Señores  
**COMITÉ DE SELECCIÓN**  
**ADJUDICACIÓN SIMPLIFICADA N° 14-2025-CS/MPP-1**  
Presente.-

Mediante el presente el suscrito, postor y/o Representante Legal de [CONSIGNAR EN CASO DE SER PERSONA JURÍDICA], declaro que la experiencia que acredito de la empresa [CONSIGNAR LA DENOMINACIÓN DE LA PERSONA JURÍDICA] como consecuencia de una reorganización societaria, no se encuentra en el supuesto establecido en el numeral 49.4 del artículo 49 del Reglamento.

[CONSIGNAR CIUDAD Y FECHA]

.....  
**Firma, Nombres y Apellidos del postor o  
Representante legal, según corresponda**

**Importante**

*A efectos de cautelar la veracidad de esta declaración, el postor puede verificar la información de la Relación de Proveedores Sancionados por el Tribunal de Contrataciones del Estado con Sanción Vigente en <http://portal.osce.gob.pe/rnp/content/relación-de-proveedores-sancionados>.*

*También le asiste dicha facultad al órgano encargado de las contrataciones o al órgano de la Entidad al que se le haya asignado la función de verificación de la oferta presentada por el postor ganador de la buena pro.*





## ANEXO N° 10

### EXPERIENCIA DEL POSTOR EN LA ESPECIALIDAD

Señores  
**COMITÉ DE SELECCIÓN**  
**ADJUDICACIÓN SIMPLIFICADA N° 14-2025-CS/MPP-1**  
Presente.-

Mediante el presente, el suscrito detalla lo siguiente como EXPERIENCIA EN OBRAS SIMILARES:

Nº	CLIENTE	OBJETO DEL CONTRATO	Nº CONTRATO	FECHA DEL CONTRATO <sup>50</sup>	FECHA DE RECEPCIÓN DE LA OBRA	EXPERIENCIA PROVENIENTE <sup>51</sup> DE:	MONEDA	IMPORTE <sup>52</sup>	TIPO DE CAMBIO VENTA <sup>53</sup>	MONTO FACTURADO ACUMULADO <sup>54</sup>
1										
2										
3										
4										
5										

<sup>50</sup> Se refiere a la fecha de suscripción del contrato.

<sup>51</sup> Si el titular de la experiencia no es el postor, consignar si dicha experiencia corresponde a la matriz en caso que el postor sea sucursal, o fue transmitida por reorganización societaria, debiendo acompañar la documentación sustentatoria correspondiente. Al respecto, según la Opinión N° 216-2017/DTN “Considerando que la sociedad matriz y la sucursal constituyen la misma persona jurídica, la sucursal puede acreditar como suya la experiencia de su matriz”. Del mismo modo, según lo previsto en la Opinión N° 010-2013/DTN, “... en una operación de reorganización societaria que comprende tanto una fusión como una escisión, la sociedad resultante podrá acreditar como suya la experiencia de la sociedad incorporada o absorbida, que se extingue producto de la fusión; asimismo, si en virtud de la escisión se transfiere un bloque patrimonial consistente en una línea de negocio completa, la sociedad resultante podrá acreditar como suya la experiencia de la sociedad escindida, correspondiente a la línea de negocio transmitida. De esta manera, la sociedad resultante podrá emplear la experiencia transmitida, como consecuencia de la reorganización societaria antes descrita, en los futuros procesos de selección en los que participe”.

<sup>52</sup> Se refiere al monto del contrato ejecutado incluido adicionales y reducciones, de ser el caso.

<sup>53</sup> El tipo de cambio venta debe corresponder al publicado por la SBS correspondiente a la fecha de suscripción del contrato.

<sup>54</sup> Consignar en la moneda establecida para el valor referencial.



MUNICIPALIDAD PROVINCIAL DE PAUCARTAMBO  
ADJUDICACIÓN SIMPLIFICADA N° 14-2025-CS/MPP - PRIMERA CONVOCATORIA

Nº	CLIENTE	OBJETO DEL CONTRATO	Nº CONTRATO	FECHA DEL CONTRATO <sup>50</sup>	FECHA DE RECEPCIÓN DE LA OBRA	EXPERIENCIA PROVENIENTE <sup>51</sup> DE:	MONEDA	IMPORTE <sup>52</sup>	TIPO DE CAMBIO VENTA <sup>53</sup>	MONTO FACTURADO ACUMULADO <sup>54</sup>
6										
7										
8										
9										
10										
TOTAL										

[CONSIGNAR CIUDAD Y FECHA]

.....  
Firma, Nombres y Apellidos del postor o  
Representante legal o común, según corresponda



## ANEXO N° 11

### SOLICITUD DE BONIFICACIÓN DEL CINCO POR CIENTO (5%) POR TENER LA CONDICIÓN DE MICRO Y PEQUEÑA EMPRESA

Señores

**COMITÉ DE SELECCIÓN**

**ADJUDICACIÓN SIMPLIFICADA N° 14-2025-CS/MPP-1**

Presente.-

Mediante el presente el suscrito, postor y/o Representante legal de [CONSIGNAR EN CASO DE SER PERSONA JURÍDICA], solicito la asignación de la bonificación del cinco por ciento (5%) sobre el puntaje total obtenido, debido a que mi representada cuenta con la condición de micro y pequeña empresa.

[CONSIGNAR CIUDAD Y FECHA]

.....  
**Firma, Nombres y Apellidos del postor o  
Representante legal o común, según corresponda**

#### Importante

- *Para asignar la bonificación, el órgano encargado de las contrataciones o comité de selección, según corresponda, verifica la página web del Ministerio de Trabajo y Promoción del Empleo en la sección consulta de empresas acreditadas en el REMYPE en el link <http://www2.trabajo.gob.pe/servicios-en-linea-2-2/>.*
- *Para que un consorcio pueda acceder a la bonificación, cada uno de sus integrantes debe cumplir con la condición de micro y pequeña empresa.*





ANEXO N° 12

**AUTORIZACIÓN DE NOTIFICACIÓN DE LA DECISIÓN DE LA ENTIDAD SOBRE LA  
SOLICITUD DE AMPLIACIÓN DE PLAZO MEDIANTE MEDIOS ELECTRÓNICOS DE  
COMUNICACIÓN**

**(DOCUMENTO A PRESENTAR EN EL PERFECCIONAMIENTO DEL CONTRATO)**

Señores

**COMITÉ DE SELECCIÓN**

**ADJUDICACIÓN SIMPLIFICADA N° 14-2025-CS/MPP-1**

Presente.-

El que se suscribe, [.....], postor adjudicado y/o Representante Legal de [CONSIGNAR EN CASO DE SER PERSONA JURÍDICA], identificado con [CONSIGNAR TIPO DE DOCUMENTO DE IDENTIDAD] N° [CONSIGNAR NÚMERO DE DOCUMENTO DE IDENTIDAD], autorizo que durante la ejecución del contrato se me notifique al correo electrónico [INDICAR EL CORREO ELECTRÓNICO] lo siguiente:

✓ Notificación de la decisión de la Entidad respecto a la solicitud de ampliación de plazo.

[CONSIGNAR CIUDAD Y FECHA]

.....  
**Firma, Nombres y Apellidos del postor o  
Representante legal o común, según  
corresponda**

**Importante**

*La notificación de la decisión de la Entidad respecto a la solicitud de ampliación de plazo se efectúa por medios electrónicos de comunicación, siempre que se cuente con la autorización correspondiente y sea posible obtener un acuse de recibo a través del mecanismo utilizado.*