

BASES ESTÁNDAR DE CONCURSO PÚBLICO PARA LA CONTRATACIÓN DEL SERVICIO DE CONSULTORÍA DE OBRA

Aprobado mediante Directiva N° 001-2019-OSCE/CD



SUB DIRECCIÓN DE NORMATIVIDAD – DIRECCIÓN TÉCNICO NORMATIVA
ORGANISMO SUPERVISOR DE LAS CONTRATACIONES DEL ESTADO - OSCE

MP

7

7

SIMBOLOGÍA UTILIZADA:

N°	Símbolo	Descripción
1	[ABC] / [.....]	La información solicitada dentro de los corchetes sombreados debe ser completada por la Entidad durante la elaboración de las bases.
2	[ABC] / [.....]	Es una indicación, o información que deberá ser completada por la Entidad con posterioridad al otorgamiento de la buena pro para el caso específico de la elaboración de la PROFORMA DEL CONTRATO; o por los proveedores, en el caso de los ANEXOS de la oferta.
3	<div>Importante</div> <ul style="list-style-type: none"> • Abc 	Se refiere a consideraciones importantes a tener en cuenta por el comité de selección y por los proveedores.
4	<div>Advertencia</div> <ul style="list-style-type: none"> • Abc 	Se refiere a advertencias a tener en cuenta por el comité de selección y por los proveedores.
5	<div>Importante para la Entidad</div> <ul style="list-style-type: none"> • Xyz 	Se refiere a consideraciones importantes a tener en cuenta por el comité de selección y deben ser eliminadas una vez culminada la elaboración de las bases.

CARACTERÍSTICAS DEL DOCUMENTO:

Las bases estándar deben ser elaboradas en formato WORD, y deben tener las siguientes características:

N°	Características	Parámetros
1	Márgenes	Superior : 2.5 cm Inferior: 2.5 cm Izquierda: 2.5 cm Derecha: 2.5 cm
2	Fuente	Arial
3	Estilo de Fuente	Normal: Para el contenido en general Cursiva: Para el encabezado y pie de página Para las Consideraciones importantes (Ítem 3 del cuadro anterior)
4	Color de Fuente	Automático: Para el contenido en general Azul : Para las Consideraciones importantes (Ítem 3 del cuadro anterior)
5	Tamaño de Letra	16 : Para las dos primeras hojas de las Secciones General y Específica 11 : Para el nombre de los Capítulos. 10 : Para el cuerpo del documento en general 9 : Para el encabezado y pie de página Para el contenido de los cuadros, pudiendo variar, según la necesidad 8 : Para las Notas al pie
6	Alineación	Justificada: Para el contenido en general y notas al pie. Centrada : Para la primera página, los títulos de las Secciones y nombres de los Capítulos)
7	Interlineado	Sencillo
8	Espaciado	Anterior : 0 Posterior : 0
9	Subrayado	Para los nombres de las Secciones y para resaltar o hacer hincapié en algún concepto

INSTRUCCIONES DE USO:

- Una vez registrada la información solicitada dentro de los corchetes sombreados en gris, el texto deberá quedar en letra tamaño 10, con estilo normal, sin formato de negrita y sin sombrear.
- La nota **IMPORTANTE** no puede ser modificada ni eliminada en la Sección General. En el caso de la Sección Específica debe seguirse la instrucción que se indica en dicha nota.

Elaboradas en enero de 2019
Modificadas en junio 2019, diciembre 2019, julio 2020, julio y diciembre 2021, junio 2022
y octubre de 2022

BASES ESTÁNDAR DE CONCURSO PÚBLICO PARA LA CONTRATACIÓN DEL SERVICIO DE CONSULTORÍA DE OBRA¹

CONCURSO PÚBLICO N° 07-2023-MTC/21-1

CONTRATACIÓN DEL SERVICIO DE CONSULTORÍA DE OBRA

**Supervisión de la obra: “MEJORAMIENTO DEL CAMINO
VECINAL MD – 566 TRAMO LA JOYA A CHONTA, MD – 553
TRAMO CHONTA A INFIERNO Y MD – 568 TRAMO CRUCE
LOERO AL CRUCE CHONTA DE LAS LOCALIDADES DE LA
JOYA, BAJO TAMBOPATA, CHONTA E INFIERNO DEL
DISTRITO DE TAMBOPATA, PROVINCIA DE TAMBOPATA,
DEPARTAMENTO DE MADRE DE DIOS”.**

¹ Estas Bases se utilizarán para la contratación del servicio de consultoría de obra. Para tal efecto, se deberá tener en cuenta la siguiente definición:

Consultoría de obra: Servicios profesionales altamente calificados consistente en la elaboración del expediente técnico de obras, en la supervisión de la elaboración de expediente técnico de obra o en la supervisión de obras.

DEBER DE COLABORACIÓN

La Entidad y todo proveedor que se someta a las presentes Bases, sea como participante, postor y/o contratista, deben conducir su actuación conforme a los principios previstos en la Ley de Contrataciones del Estado.

En este contexto, se encuentran obligados a prestar su colaboración al OSCE y a la Secretaría Técnica de la Comisión de Defensa de la Libre Competencia del INDECOPI, en todo momento según corresponda a sus competencias, a fin de comunicar presuntos casos de fraude, colusión y corrupción por parte de los funcionarios y servidores de la Entidad, así como los proveedores y demás actores que participan en el proceso de contratación.

De igual forma, deben poner en conocimiento del OSCE y a la Secretaría Técnica de la Comisión de Defensa de la Libre Competencia del INDECOPI los indicios de conductas anticompetitivas que se presenten durante el proceso de contratación, en los términos del Decreto Legislativo N° 1034, "Ley de Represión de Conductas Anticompetitivas", o norma que la sustituya, así como las demás normas de la materia.

La Entidad y todo proveedor que se someta a las presentes Bases, sea como participante, postor y/o contratista del proceso de contratación deben permitir al OSCE o a la Secretaría Técnica de la Comisión de Defensa de la Libre Competencia del INDECOPI el acceso a la información referida a las contrataciones del Estado que sea requerida, prestar testimonio o absolución de posiciones que se requieran, entre otras formas de colaboración.

SECCIÓN GENERAL

DISPOSICIONES COMUNES DEL PROCEDIMIENTO DE SELECCIÓN

(ESTA SECCIÓN NO DEBE SER MODIFICADA EN NINGÚN EXTREMO, BAJO SANCIÓN DE NULIDAD)

CAPÍTULO I ETAPAS DEL PROCEDIMIENTO DE SELECCIÓN

1.1. REFERENCIAS

Cuando en el presente documento se mencione la palabra Ley, se entiende que se está haciendo referencia a la Ley N° 30225, Ley de Contrataciones del Estado, y cuando se mencione la palabra Reglamento, se entiende que se está haciendo referencia al Reglamento de la Ley de Contrataciones del Estado aprobado por Decreto Supremo N° 344-2018-EF.

Las referidas normas incluyen sus respectivas modificaciones, de ser el caso.

1.2. CONVOCATORIA

Se realiza a través de su publicación en el SEACE de conformidad con lo señalado en el artículo 54 del Reglamento, en la fecha señalada en el calendario del procedimiento de selección, debiendo adjuntar las bases y resumen ejecutivo.

1.3. REGISTRO DE PARTICIPANTES

El registro de participantes se realiza conforme al artículo 55 del Reglamento. En el caso de un consorcio, basta que se registre uno (1) de sus integrantes.

Importante

- Para registrarse como participante en un procedimiento de selección convocado por las Entidades del Estado Peruano, es necesario que los proveedores cuenten con inscripción vigente y estar habilitados ante el Registro Nacional de Proveedores (RNP) que administra el Organismo Supervisor de las Contrataciones del Estado (OSCE). Para obtener mayor información, se puede ingresar a la siguiente dirección electrónica: www.rnp.gob.pe.
- Los proveedores que deseen registrar su participación deben ingresar al SEACE utilizando su Certificado SEACE (usuario y contraseña). Asimismo, deben observar las instrucciones señaladas en el documento de orientación "Guía para el registro de participantes electrónico" publicado en <https://www2.seace.gob.pe/>.
- En caso los proveedores no cuenten con inscripción vigente en el RNP y/o se encuentren inhabilitados o suspendidos para ser participantes, postores y/o contratistas, el SEACE restringirá su registro, quedando a potestad de estos intentar nuevamente registrar su participación en el procedimiento de selección en cualquier otro momento, dentro del plazo establecido para dicha etapa, siempre que haya obtenido la vigencia de su inscripción o quedado sin efecto la sanción que le impuso el Tribunal de Contrataciones del Estado.

1.4. FORMULACIÓN DE CONSULTAS Y OBSERVACIONES A LAS BASES

La formulación de consultas y observaciones a las bases se efectúa de conformidad con lo establecido en los numerales 72.1 y 72.2 del artículo 72 del Reglamento.

Importante

No pueden formularse consultas ni observaciones respecto del contenido de una ficha de homologación aprobada, aun cuando el requerimiento haya sido homologado parcialmente respecto a las características técnicas y/o requisitos de calificación y/o condiciones de ejecución. Las consultas y observaciones que se formulen sobre el particular, se tienen como no presentadas.

1.5. ABSOLUCIÓN DE CONSULTAS, OBSERVACIONES E INTEGRACIÓN DE BASES

La absolución de consultas, observaciones e integración de las bases se realizan conforme a las disposiciones previstas en los numerales 72.4 y 72.5 del artículo 72 del Reglamento.

Importante

- *No se absolverán consultas y observaciones a las bases que se presenten en forma física.*
- *Cuando exista divergencia entre lo indicado en el pliego de absolución de consultas y observaciones y la integración de bases, prevalece lo absuelto en el referido pliego; sin perjuicio, del deslinde de responsabilidades correspondiente.*

1.6. ELEVACIÓN AL OSCE DEL PLIEGO DE ABSOLUCIÓN DE CONSULTAS Y OBSERVACIONES E INTEGRACIÓN DE BASES

Los cuestionamientos al pliego de absolución de consultas y observaciones así como a las bases integradas por supuestas vulneraciones a la normativa de contrataciones, a los principios que rigen la contratación pública u otra normativa que tenga relación con el objeto de la contratación, pueden ser elevados al OSCE de acuerdo a lo indicado en los numerales del 72.8 al 72.11 del artículo 72 del Reglamento.

La solicitud de elevación para emisión de Pronunciamiento se presenta ante la Entidad, la cual debe remitir al OSCE el expediente completo, de acuerdo a lo señalado en el artículo 124 del TUO de la Ley 27444, aprobado por Decreto Supremo N° 004-2019-JUS, al día hábil siguiente de recibida dicha solicitud.

Advertencia

La solicitud de elevación al OSCE de los cuestionamientos al pliego de absolución de consultas y observaciones, así como a las Bases integradas, se realiza de manera electrónica a través del SEACE, a partir de la oportunidad en que establezca el OSCE mediante comunicado.

Importante

Constituye infracción pasible de sanción según lo previsto en el literal n) del numeral 50.1 del artículo 50 de la Ley, presentar cuestionamientos maliciosos o manifiestamente infundados al pliego de absolución de consultas y/u observaciones.

1.7. FORMA DE PRESENTACIÓN DE OFERTAS

Las ofertas se presentan conforme lo establecido en el artículo 59 del Reglamento.

Las declaraciones juradas, formatos o formularios previstos en las bases que conforman la oferta deben estar debidamente firmados por el postor (firma manuscrita o digital, según la Ley N° 27269, Ley de Firmas y Certificados Digitales²). Los demás documentos deben ser visados por el postor. En el caso de persona jurídica, por su representante legal, apoderado o mandatario designado para dicho fin y, en el caso de persona natural, por este o su apoderado. No se acepta el pegado de la imagen de una firma o visto. Las ofertas se presentan foliadas.

Importante

² Para mayor información sobre la normativa de firmas y certificados digitales ingresar a: <https://www.indecopi.gob.pe/web/firmas-digitales/firmar-y-certificados-digitales>

- Los formularios electrónicos que se encuentran en el SEACE y que los proveedores deben llenar para presentar sus ofertas, tienen carácter de declaración jurada.
- En caso la información contenida en los documentos escaneados que conforman la oferta no coincida con lo declarado a través del SEACE, prevalece la información declarada en los documentos escaneados.
- No se tomará en cuenta las ofertas que se presenten en físico a la Entidad.

1.8. PRESENTACIÓN Y APERTURA DE OFERTAS

El participante presentará su oferta de manera electrónica a través del SEACE, desde las 00:01 horas hasta las 23:59 horas del día establecido para el efecto en el cronograma del procedimiento; adjuntando el archivo digitalizado que contenga los documentos que conforman la oferta de acuerdo a lo requerido en las bases.

El participante debe verificar antes de su envío, bajo su responsabilidad, que el archivo pueda ser descargado y su contenido sea legible.

Importante

Los integrantes de un consorcio no pueden presentar ofertas individuales ni conformar más de un consorcio en un procedimiento de selección, o en un determinado ítem cuando se trate de procedimientos de selección según relación de ítems.

En la apertura electrónica de la oferta técnica, el comité de selección verifica la presentación de lo exigido en la sección específica de las bases de conformidad con el numeral 81.2 del artículo 81 del Reglamento y determina si las ofertas responden a las características y/o requisitos y condiciones de los Términos de Referencia, detallados en la sección específica de las bases. De no cumplir con lo requerido, la oferta se considera no admitida.

1.9. CALIFICACIÓN Y EVALUACIÓN DE LAS OFERTAS

La calificación y evaluación de los postores se realiza conforme los requisitos de calificación y factores de evaluación que se indican en la sección específica de las bases.

La evaluación técnica y económica se realiza sobre la base de:

Oferta técnica : 100 puntos
Oferta económica : 100 puntos

1.9.1 CALIFICACIÓN DE LAS OFERTAS TÉCNICAS

La calificación de las ofertas técnicas se realiza conforme a lo establecido en el numeral 82.1 del artículo 82 del Reglamento.

1.9.2 EVALUACIÓN DE LAS OFERTAS TÉCNICAS

La evaluación de las ofertas técnicas se realiza conforme a lo establecido en los numerales 82.2 y 82.3 del artículo 82 del Reglamento.

1.9.3 APERTURA Y EVALUACIÓN DE OFERTAS ECONÓMICAS

El comité de selección evalúa las ofertas económicas y determina el puntaje total de las ofertas de conformidad con el artículo 83 del Reglamento así como los coeficientes de ponderación previstos en la sección específica de las bases.

Importante

En el caso de procedimientos de selección por relación de ítems cuando la contratación del servicio de consultoría de obra va a ser prestado fuera de la provincia de Lima y Callao y el monto del valor referencial de algún ítem no supere los doscientos mil Soles (S/ 200,000.00), a solicitud del postor se asigna una bonificación equivalente al diez por

ciento (10%) sobre el puntaje total obtenido en dicho ítem por los postores con domicilio en la provincia donde prestará el servicio, o en las provincias colindantes, sean o no pertenecientes al mismo departamento o región. El domicilio es el consignado en la constancia de inscripción ante el RNP³.

1.10. SUBSANACIÓN DE LAS OFERTAS

La subsanación de las ofertas se sujeta a lo establecido en el artículo 60 del Reglamento. El plazo que se otorgue para la subsanación no puede ser inferior a un (1) día hábil.

La solicitud de subsanación se realiza de manera electrónica a través del SEACE y será remitida al correo electrónico consignado por el postor al momento de realizar su inscripción en el RNP, siendo su responsabilidad el permanente seguimiento de las notificaciones a dicho correo. La notificación de la solicitud se entiende efectuada el día de su envío al correo electrónico.

La presentación de las subsanaciones se realiza a través del SEACE. No se tomará en cuenta la subsanación que se presente en físico a la Entidad.

1.11. OTORGAMIENTO DE LA BUENA PRO

La buena pro se otorga luego de la evaluación correspondiente según lo indicado en el numeral 1.9.3 de la presente sección.

Previo al otorgamiento de la buena pro, el comité de selección aplica lo dispuesto en el artículo 68 del Reglamento, sobre el rechazo de las ofertas, de ser el caso.

En el supuesto de que dos (2) o más ofertas empaten, el otorgamiento de la buena pro se efectúa siguiendo estrictamente el orden señalado en el numeral 84.2 del artículo 84 del Reglamento. El desempate mediante sorteo se realiza de manera electrónica a través del SEACE.

Definida la oferta ganadora, el comité de selección otorga la buena pro, mediante su publicación en el SEACE, incluyendo el cuadro comparativo y las actas debidamente motivadas de los resultados de la admisión, no admisión, calificación, descalificación, evaluación, rechazo y el otorgamiento de la buena pro.

1.12. CONSENTIMIENTO DE LA BUENA PRO

Cuando se hayan presentado dos (2) o más ofertas, el consentimiento de la buena pro se produce a los ocho (8) días hábiles siguientes de la notificación de su otorgamiento, sin que los postores hayan ejercido el derecho de interponer el recurso de apelación.

En caso que se haya presentado una sola oferta, el consentimiento de la buena pro se produce el mismo día de la notificación de su otorgamiento.

El consentimiento del otorgamiento de la buena pro se publica en el SEACE al día hábil siguiente de producido.

Importante

Una vez consentido el otorgamiento de la buena pro, el órgano encargado de las contrataciones o el órgano de la Entidad al que se haya asignado tal función realiza la verificación de la oferta presentada por el postor ganador de la buena pro conforme lo establecido en el numeral 64.6 del artículo 64 del Reglamento.

³ La constancia de inscripción electrónica se visualizará en el portal web del Registro Nacional de Proveedores: www.rnp.gob.pe

CAPÍTULO II

SOLUCIÓN DE CONTROVERSIAS DURANTE EL PROCEDIMIENTO DE SELECCIÓN

2.1. RECURSO DE APELACIÓN

A través del recurso de apelación se pueden impugnar los actos dictados durante el desarrollo del procedimiento de selección hasta antes del perfeccionamiento del contrato.

El recurso de apelación se presenta ante y es resuelto por el Tribunal de Contrataciones del Estado.

Los actos que declaren la nulidad de oficio, la cancelación del procedimiento de selección y otros actos emitidos por el Titular de la Entidad que afecten la continuidad de este, se impugnan ante el Tribunal de Contrataciones del Estado.

Importante

- *Una vez otorgada la buena pro, el comité de selección, está en la obligación de permitir el acceso de los participantes y postores al expediente de contratación, salvo la información calificada como secreta, confidencial o reservada por la normativa de la materia, a más tardar dentro del día siguiente de haberse solicitado por escrito.*
- *A efectos de recoger la información de su interés, los postores pueden valerse de distintos medios, tales como: (i) la lectura y/o toma de apuntes, (ii) la captura y almacenamiento de imágenes, e incluso (iii) pueden solicitar copia de la documentación obrante en el expediente, siendo que, en este último caso, la Entidad deberá entregar dicha documentación en el menor tiempo posible, previo pago por tal concepto.*
- *El recurso de apelación se presenta ante la Mesa de Partes del Tribunal o ante las oficinas desconcentradas del OSCE.*

2.2. PLAZOS DE INTERPOSICIÓN DEL RECURSO DE APELACIÓN

La apelación contra el otorgamiento de la buena pro o contra los actos dictados con anterioridad a ella se interpone dentro de los ocho (8) días hábiles siguientes de haberse notificado el otorgamiento de la buena pro.

La apelación contra los actos dictados con posterioridad al otorgamiento de la buena pro, contra la declaración de nulidad, cancelación y declaratoria de desierto del procedimiento, se interpone dentro de los ocho (8) días hábiles siguientes de haberse tomado conocimiento del acto que se desea impugnar.

CAPÍTULO III DEL CONTRATO

3.1. PERFECCIONAMIENTO DEL CONTRATO

Los plazos y el procedimiento para perfeccionar el contrato se realiza conforme a lo indicado en el artículo 141 del Reglamento.

Para perfeccionar el contrato, el postor ganador de la buena pro debe presentar los documentos señalados en el artículo 139 del Reglamento y los previstos en la sección específica de las bases.

3.2. GARANTÍAS

Las garantías que deben otorgar los postores y/o contratistas, según corresponda, son las de fiel cumplimiento del contrato y por los adelantos.

3.2.1. GARANTÍA DE FIEL CUMPLIMIENTO

Como requisito indispensable para perfeccionar el contrato, el postor ganador debe entregar a la Entidad la garantía de fiel cumplimiento del mismo por una suma equivalente al diez por ciento (10%) del monto del contrato original. Esta se mantiene vigente hasta el consentimiento de la liquidación final.

3.2.2. GARANTÍA DE FIEL CUMPLIMIENTO POR PRESTACIONES ACCESORIAS

En las contrataciones que conllevan la ejecución de prestaciones accesorias, tales como mantenimiento, reparación o actividades afines, se otorga una garantía adicional por una suma equivalente al diez por ciento (10%) del monto del contrato de la prestación accesorio, la misma que debe ser renovada periódicamente hasta el cumplimiento total de las obligaciones garantizadas.

Importante

En los contratos de consultorías de obras que celebren las Entidades con las micro y pequeñas empresas, estas últimas pueden otorgar como garantía de fiel cumplimiento el diez por ciento (10%) del monto del contrato, porcentaje que es retenido por la Entidad durante la primera mitad del número total de pagos a realizarse, de forma prorrateada en cada pago, con cargo a ser devuelto a la finalización del mismo, conforme lo establecen los numerales 149.4 y 149.5 del artículo 149 del Reglamento y numeral 151.2 del artículo 151 del Reglamento.

3.2.3. GARANTÍA POR ADELANTO

En caso se haya previsto en la sección específica de las bases la entrega de adelantos, el contratista debe presentar una garantía emitida por idéntico monto conforme a lo estipulado en el artículo 153 del Reglamento.

3.3. REQUISITOS DE LAS GARANTÍAS

Las garantías que se presenten deben ser incondicionales, solidarias, irrevocables y de realización automática en el país, al solo requerimiento de la Entidad. Asimismo, deben ser emitidas por empresas que se encuentren bajo la supervisión directa de la Superintendencia de Banca, Seguros y Administradoras Privadas de Fondos de Pensiones y que cuenten con clasificación de riesgo B o superior. Asimismo, deben estar autorizadas para emitir garantías; o estar consideradas en la última lista de bancos extranjeros de primera categoría que

periódicamente publica el Banco Central de Reserva del Perú.

Importante

Corresponde a la Entidad verificar que las garantías presentadas por el postor ganador de la buena pro y/o contratista cumplan con los requisitos y condiciones necesarios para su aceptación y eventual ejecución; sin perjuicio de la determinación de las responsabilidades funcionales que correspondan.

Advertencia

Los funcionarios de las Entidades no deben aceptar garantías emitidas bajo condiciones distintas a las establecidas en el presente numeral, debiendo tener en cuenta lo siguiente:

- 1. La clasificadora de riesgo que asigna la clasificación a la empresa que emite la garantía debe encontrarse listada en el portal web de la SBS (<http://www.sbs.gob.pe/sistema-financiero/clasificadoras-de-riesgo>).*
- 2. Se debe identificar en la página web de la clasificadora de riesgo respectiva, cuál es la clasificación vigente de la empresa que emite la garantía, considerando la vigencia a la fecha de emisión de la garantía.*
- 3. Para fines de lo establecido en el artículo 148 del Reglamento, la clasificación de riesgo B, incluye las clasificaciones B+ y B.*
- 4. Si la empresa que otorga la garantía cuenta con más de una clasificación de riesgo emitida por distintas empresas listadas en el portal web de la SBS, bastará que en una de ellas cumpla con la clasificación mínima establecida en el Reglamento.*

En caso exista alguna duda sobre la clasificación de riesgo asignada a la empresa emisora de la garantía, se deberá consultar a la clasificadora de riesgos respectiva.

De otro lado, además de cumplir con el requisito referido a la clasificación de riesgo, a efectos de verificar si la empresa emisora se encuentra autorizada por la SBS para emitir garantías, debe revisarse el portal web de dicha Entidad (<http://www.sbs.gob.pe/sistema-financiero/relacion-de-empresas-que-se-encuentran-autorizadas-a-emitar-cartas-fianza>).

Los funcionarios competentes deben verificar la autenticidad de la garantía a través de los mecanismos establecidos (consulta web, teléfono u otros) por la empresa emisora.

3.4. EJECUCIÓN DE GARANTÍAS

La Entidad puede solicitar la ejecución de las garantías conforme a los supuestos contemplados en el artículo 155 del Reglamento.

3.5. ADELANTOS

La Entidad puede entregar adelantos directos al contratista, los que en ningún caso exceden en conjunto del treinta por ciento (30%) del monto del contrato original, siempre que ello haya sido previsto en la sección específica de las bases.

3.6. PENALIDADES

3.6.1. PENALIDAD POR MORA EN LA EJECUCIÓN DE LA PRESTACIÓN

En caso de retraso injustificado del contratista en la ejecución de las prestaciones objeto del contrato, la Entidad le aplica automáticamente una penalidad por mora por cada día de atraso, de conformidad con el artículo 162 del Reglamento.

3.6.2. OTRAS PENALIDADES

La Entidad puede establecer penalidades distintas a la mencionada en el numeral precedente, según lo previsto en el artículo 163 del Reglamento y lo indicado en la sección específica de las bases.

Estos dos tipos de penalidades se calculan en forma independiente y pueden alcanzar cada una un monto máximo equivalente al diez por ciento (10%) del monto del contrato vigente, o de ser el caso, del ítem que debió ejecutarse.

3.7. PAGOS

El pago se realiza después de ejecutada la respectiva prestación, pudiendo contemplarse pagos a cuenta, según la forma establecida en la sección específica de las bases o en el contrato.

La Entidad paga las contraprestaciones pactadas a favor del contratista dentro de los diez (10) días calendario siguientes de otorgada la conformidad de los servicios, siempre que se verifiquen las condiciones establecidas en el contrato para ello, bajo responsabilidad del funcionario competente.

La conformidad se emite en un plazo máximo de quince (15) días, bajo responsabilidad del funcionario que debe emitir la conformidad.

En el caso que se haya suscrito contrato con un consorcio, el pago se realizará de acuerdo a lo que se indique en el contrato de consorcio.

Advertencia

En caso de retraso en los pagos a cuenta o pago final por parte de la Entidad, salvo que se deba a caso fortuito o fuerza mayor, esta reconoce al contratista los intereses legales correspondientes, de conformidad con el artículo 39 de la Ley y 171 del Reglamento, debiendo repetir contra los responsables de la demora injustificada.

3.8. INCUMPLIMIENTO DEL CONTRATO

Las causales para la resolución del contrato, serán aplicadas de conformidad con el artículo 36 de la Ley y 164 del Reglamento.

3.9. DISPOSICIONES FINALES

Todos los demás aspectos del presente procedimiento no contemplados en las bases se regirán supletoriamente por la Ley y su Reglamento, así como por las disposiciones legales vigentes.

SECCIÓN ESPECÍFICA

CONDICIONES ESPECIALES DEL PROCEDIMIENTO DE SELECCIÓN

(EN ESTA SECCIÓN LA ENTIDAD DEBERÁ COMPLETAR LA INFORMACIÓN EXIGIDA, DE ACUERDO A LAS INSTRUCCIONES INDICADAS)

13
9
7

CAPÍTULO I GENERALIDADES

1.1. ENTIDAD CONVOCANTE

Nombre : PROVIAS DESCENTRALIZADO
RUC N° : 20380419247
Domicilio legal : Jr. Camaná N° 678 -Cercado de Lima -Lima
Teléfono : 514-5300
Correo electrónico : mnavarro@proviades.gob.pe

1.2. OBJETO DE LA CONVOCATORIA

El presente procedimiento de selección tiene por objeto la contratación de la Supervisión de la obra: "MEJORAMIENTO DEL CAMINO VECINAL MD – 566 TRAMO LA JOYA A CHONTA, MD – 553 TRAMO CHONTA A INFIERNO Y MD – 568 TRAMO CRUCE LOERO AL CRUCE CHONTA DE LAS LOCALIDADES DE LA JOYA, BAJO TAMBOPATA, CHONTA E INFIERNO DEL DISTRITO DE TAMBOPATA, PROVINCIA DE TAMBOPATA, DEPARTAMENTO DE MADRE DE DIOS".

1.3. VALOR REFERENCIAL⁴

El valor referencial asciende a **S/ 4,813,810.20 (Cuatro millones ochocientos trece mil ochocientos diez con 20/100 soles)**, incluidos los impuestos de Ley y cualquier otro concepto que incida en el costo total del servicio de consultoría de obra. El valor referencial ha sido calculado al mes de agosto 2023.

Valor Referencial (VR)	Límite Inferior		Límite Superior	
	Con IGV	Sin IGV	Con IGV	Sin IGV
S/4,813,810.20 (Cuatro millones ochocientos trece mil ochocientos diez con 20/100 soles)	S/4,332,429.18 (Cuatro millones trescientos treinta y dos mil cuatrocientos veintinueve con 18/100 soles)	S/ 3,671,550.16 (Tres millones seiscientos setenta y un mil quinientos cincuenta con 16/100 soles)	S/5,295,191.22 (Cinco millones doscientos noventa y cinco mil ciento noventa y uno con 22/100 soles)	S/4,487,450.18 (Cuatro millones cuatrocientos ochenta y siete mil cuatrocientos cincuenta con 18/100 soles)

Importante

Las ofertas económicas no pueden exceder los límites del valor referencial de conformidad con el numeral 28.2 del artículo 28 de la Ley.

⁴ El monto del valor referencial indicado en esta sección de las bases no debe diferir del monto del valor referencial consignado en la ficha del procedimiento en el SEACE. No obstante, de existir contradicción entre estos montos, primará el monto del valor referencial indicado en las bases aprobadas.

N° ETAPA	DESCRIPCIÓN DEL OBJETO	N° DE PERIODOS DE TIEMPO	PERIODO O UNIDAD DE TIEMPO	TARIFA REFERENCIAL UNITARIA	VALOR REFERENCIAL TOTAL S/
I.	<i>Etapas de revisión del expediente técnico y conformidad de la programación de obra</i>	15	Día	--	S/ 28,408.50
II	<i>Supervisión de obra y revisión del expediente técnico</i>	360	Día	S/13, 059.89	S/, 4,701,560.40
III	<i>Recepción de obra</i>	15	Día	S/ 2,303.12	S/ 34,546.80
IV	<i>Liquidación de contrato de obra y supervisión</i>	30	Día	----	49,294.50
					S/4,813,810.20

1.4. EXPEDIENTE DE CONTRATACIÓN

El expediente de contratación fue aprobado mediante Formato N° 061-2023-MTC/21.OA el 08 de agosto de 2023.

1.5. FUENTE DE FINANCIAMIENTO

Recursos Ordinarios

Importante

La fuente de financiamiento debe corresponder a aquella prevista en la Ley de Equilibrio Financiero del Presupuesto del Sector Público del año fiscal en el cual se convoca el procedimiento de selección.

1.6. SISTEMA DE CONTRATACIÓN

El presente procedimiento se rige por el sistema de ESQUEMA MIXTO DE SUMA ALZADA Y TARIFAS, de acuerdo con lo establecido en el expediente de contratación respectivo.

El sistema de tarifas se aplicará a la etapa II.1 Supervisión de Obra y a la etapa III.1 Recepción de obra.

El sistema a suma alzada se aplicará a la etapa I.1 Revisión del expediente técnico y conformidad de la programación de obra (Programaciones, presentada por el contratista para el perfeccionamiento del contrato) y a la etapa IV.1 liquidación del contrato de obra y liquidación de supervisión.

Descripción		Sistema de Contratación
Etapas I :	I.1 Revisión del expediente técnico y conformidad de la programación de obra y conformidad del PSST de la obra, incluido elaboración del Plan De Seguridad y Salud En El Trabajo De La Supervisión (Programaciones, presentada por el contratista para el perfeccionamiento del contrato de la obra)	Suma Alzada
Etapas IV:	IV.1 Liquidación de contrato de obra y liquidación de supervisión	
Etapas II :	II.1 Supervisión de Obra	Tarifas
Etapas III:	III.1 Recepción de obra.	

1.7. ALCANCES DEL REQUERIMIENTO

El alcance de la prestación está definido en el Capítulo III de la presente sección de las bases.

1.8. PLAZO DE PRESTACIÓN DEL SERVICIO DE CONSULTORÍA DE OBRA

Los servicios de consultoría de obra materia de la presente convocatoria se prestarán en el plazo de 420 días calendarios, en concordancia con lo establecido en el expediente de contratación.

Importante

En el caso de supervisión de obras, el plazo inicial del contrato debe estar vinculado al del contrato de la obra a ejecutar y comprender hasta la liquidación de la obra, de conformidad con el artículo 10 de la Ley.

1.9. COSTO DE REPRODUCCIÓN Y ENTREGA DE BASES

Los participantes registrados tienen el derecho de recabar un ejemplar de las bases, para cuyo efecto deben cancelar S/ 20.00 (Veinte con 00/100 soles) en Ventanilla de Tesorería, Sito en Jr. Camana 678 – Cercado de Lima (Piso 02).

Importante

El costo de entrega de un ejemplar de las bases no puede exceder el costo de su reproducción.

1.10. BASE LEGAL

- Ley N° 31638.- Presupuesto del Sector Público para el Año Fiscal 2023.
- Ley N° 31639.- Equilibrio Financiero del Presupuesto del Sector Público para el Año Fiscal 2023.
- Ley N° 31640 Ley de Endeudamiento del Sector Público para el Año Fiscal 2023
- TUO de la Ley N° 30225 Ley de Contrataciones del Estado, aprobado por Decreto Supremo N° 082-2019-EF, y su Reglamento, aprobado mediante Decreto Supremo N° 034-2018-EF, modificado por Decreto Supremo N° 377-2019-EF y las demás normas modificatorias.
- Ley N° 27444 – Ley del Procedimiento Administrativo General.
- Ley N° 27806 – Ley de Transparencia y de Acceso a la información Pública, aprobado por Decreto Supremo N° 043-2003-PCM.
- Ley N° 29783 - Ley de Seguridad y Salud en el Trabajo.
- La Ley Orgánica del Poder Ejecutivo (LOPE).
- Código Civil.
- Directivas, pronunciamientos y opiniones emitidas por OSCE.

Las referidas normas incluyen sus respectivas modificaciones, de ser el caso.

CAPÍTULO II DEL PROCEDIMIENTO DE SELECCIÓN

2.1. CALENDARIO DEL PROCEDIMIENTO DE SELECCIÓN

Según el cronograma de la ficha de selección de la convocatoria publicada en el SEACE.

Importante

De conformidad con la vigesimosegunda Disposición Complementaria Final del Reglamento, en caso la Entidad (Ministerios y sus organismos públicos, programas o proyectos adscritos) haya difundido el requerimiento a través del SEACE siguiendo el procedimiento establecido en dicha disposición, no procede formular consultas u observaciones al requerimiento.

2.2. CONTENIDO DE LAS OFERTAS

2.2.1. OFERTA TÉCNICA

La oferta contendrá, además de un índice de documentos⁵, la siguiente documentación:

2.2.1.1. Documentación de presentación obligatoria

A. Documentos para la admisión de la oferta

a.1) Declaración jurada de datos del postor. (**Anexo N° 1**)

a.2) Documento que acredite la representación de quien suscribe la oferta.

En caso de persona jurídica, copia del certificado de vigencia de poder del representante legal, apoderado o mandatario designado para tal efecto.

En caso de persona natural, copia del documento nacional de identidad o documento análogo, o del certificado de vigencia de poder otorgado por persona natural, del apoderado o mandatario, según corresponda.

En el caso de consorcios, este documento debe ser presentado por cada uno de los integrantes del consorcio que suscriba la promesa de consorcio, según corresponda.

Advertencia

De acuerdo con el artículo 4 del Decreto Legislativo N° 1246, las Entidades están prohibidas de exigir a los administrados o usuarios la información que puedan obtener directamente mediante la interoperabilidad a que se refieren los artículos 2 y 3 de dicho Decreto Legislativo. En esa medida, si la Entidad es usuaria de la Plataforma de Interoperabilidad del Estado – PIDE⁶ y siempre que el servicio web se encuentre activo en el Catálogo de Servicios de dicha plataforma, no corresponderá exigir el certificado de vigencia de poder y/o documento nacional de identidad.

a.3) Declaración jurada de acuerdo con el literal b) del artículo 52 del Reglamento. (**Anexo N° 2**)

a.4) Declaración jurada de cumplimiento de los Términos de Referencia contenidos en el numeral 3.1 del Capítulo III de la presente sección. (**Anexo N° 3**)

⁵ La omisión del índice no determina la no admisión de la oferta.

⁶ Para mayor información de las Entidades usuarias y del Catálogo de Servicios de la Plataforma de Interoperabilidad del Estado – PIDE ingresar al siguiente enlace <https://www.gobiernodigital.gob.pe/interoperabilidad/>

- a.5) Declaración jurada de plazo de prestación del servicio de consultoría de obra. **(Anexo N° 4)**
- a.6) Promesa de consorcio con firmas legalizadas, de ser el caso, en la que se consigne los integrantes, el representante común, el domicilio común y las obligaciones a las que se compromete cada uno de los integrantes del consorcio así como el porcentaje equivalente a dichas obligaciones. **(Anexo N° 5)**

Importante

El comité de selección verifica la presentación de los documentos requeridos. De no cumplir con lo requerido, la oferta se considera no admitida.

B. Documentos para acreditar los requisitos de calificación

Incorporar en la oferta los documentos que acreditan los “**Requisitos de Calificación**” que se detallan en el numeral 3.2 del Capítulo III de la presente sección de las bases.

2.2.1.2. Documentación de presentación facultativa:

- a) Incorporar en la oferta los documentos que acreditan los “**Factores de Evaluación**” establecidos en el Capítulo IV de la presente sección de las bases, a efectos de obtener el puntaje previsto en dicho Capítulo para cada factor.
- b) Los postores que apliquen el beneficio de la exoneración del IGV previsto en la Ley N° 27037, Ley de Promoción de la Inversión en la Amazonía, deben presentar la Declaración Jurada de cumplimiento de condiciones para la aplicación de la exoneración del IGV **(Anexo N° 7)**.

Advertencia

El comité de selección no podrá exigir al postor la presentación de documentos que no hayan sido indicados en los acápites “Documentos para la admisión de la oferta”, “Requisitos de calificación” y “Factores de evaluación”.

2.2.2. OFERTA ECONÓMICA

La oferta económica expresada en SOLES. Adjuntar obligatoriamente el **Anexo N° 6**.

El monto total de la oferta económica y los subtotales que lo componen deben ser expresados con dos (2) decimales. Los precios unitarios o tarifas pueden ser expresados con más de dos (2) decimales.

Importante

- *El comité de selección declara no admitidas las ofertas que no se encuentren dentro de los límites del valor referencial previstos en el numeral 28.2 del artículo 28 de la Ley.*
- *La estructura de costos, se presenta para el perfeccionamiento del contrato.*

2.3. DETERMINACIÓN DEL PUNTAJE TOTAL DE LAS OFERTAS

Una vez evaluadas las ofertas técnica y económica se procederá a determinar el puntaje total de las mismas.

El puntaje total de las ofertas es el promedio ponderado de ambas evaluaciones, obtenido de la aplicación de la siguiente fórmula:

$$PTP_i = c_1 PT_i + c_2 PE_i$$

Donde:

- PTPi = Puntaje total del postor i
PTi = Puntaje por evaluación técnica del postor i
Pei = Puntaje por evaluación económica del postor i
C₁ = Coeficiente de ponderación para la evaluación técnica.
C₂ = Coeficiente de ponderación para la evaluación económica.

Se aplicarán las siguientes ponderaciones:

- C₁ = 0.80
C₂ = 0.20

Donde: $C_1 + C_2 = 1.00$

2.4. REQUISITOS PARA PERFECCIONAR EL CONTRATO

El postor ganador de la buena pro debe presentar los siguientes documentos para perfeccionar el contrato:

- a) Garantía de fiel cumplimiento del contrato.
- b) ~~Garantía de fiel cumplimiento por prestaciones accesorias, de ser el caso.~~
- c) Contrato de consorcio con firmas legalizadas ante Notario de cada uno de los integrantes, de ser el caso.
- d) Código de cuenta interbancaria (CCI) o, en el caso de proveedores no domiciliados, el número de su cuenta bancaria y la entidad bancaria en el exterior.
- e) Copia de la vigencia del poder del representante legal de la empresa que acredite que cuenta con facultades para perfeccionar el contrato, cuando corresponda.
- f) Copia de DNI del postor en caso de persona natural, o de su representante legal en caso de persona jurídica.

Advertencia

De acuerdo con el artículo 4 del Decreto Legislativo N° 1246, las Entidades están prohibidas de exigir a los administrados o usuarios la información que puedan obtener directamente mediante la interoperabilidad a que se refieren los artículos 2 y 3 de dicho Decreto Legislativo. En esa medida, si la Entidad es usuaria de la Plataforma de Interoperabilidad del Estado – PIDE⁷ y siempre que el servicio web se encuentre activo en el Catálogo de Servicios de dicha plataforma, no corresponderá exigir los documentos previstos en los literales e) y f).

- g) Domicilio para efectos de la notificación durante la ejecución del contrato.
- h) Autorización de notificación de la decisión de la Entidad sobre la solicitud de ampliación de plazo mediante medios electrónicos de comunicación⁸. **(Anexo N° 12)**
- i) Detalle de los precios unitarios de la oferta económica⁹.
- j) Estructura de costos de la oferta económica.
- k) ~~Detalle del monto de la oferta económica de cada uno de los servicios de consultoría de obra que conforman el paquete¹⁰.~~
- l) Copia de los diplomas que acrediten la formación académica requerida del personal clave, en caso que el grado o título profesional requerido no se encuentren publicados en el Registro Nacional de Grados Académicos y Títulos Profesionales a cargo de la de la Superintendencia Nacional de Educación Superior Universitaria – SUNEDU¹¹.

⁷ Para mayor información de las Entidades usuarias y del Catálogo de Servicios de la Plataforma de Interoperabilidad del Estado – PIDE ingresar al siguiente enlace <https://www.gobiernodigital.gob.pe/interoperabilidad/>

⁸ En tanto se implemente la funcionalidad en el SEACE, de conformidad con la Primera Disposición Complementaria Transitoria del Decreto Supremo N° 234-2022-EF.

⁹ Incluir solo en caso de la contratación bajo el sistema a suma alzada.

¹⁰ Incluir solo en caso de contrataciones por paquete.

¹¹ <https://enlinea.sunedu.gob.pe/>

- m) Copia de (i) contratos y su respectiva conformidad o (ii) constancias o (iii) certificados o (iv) cualquier otra documentación que, de manera fehaciente demuestre la experiencia del personal clave.
- n) Copia de documentos que sustenten la propiedad, la posesión, el compromiso de compra venta o alquiler u otro documento que acredite la disponibilidad del requisito de calificación equipamiento estratégico. En el caso que el postor ganador sea un consorcio los documentos de acreditación de este requisito pueden estar a nombre del consorcio o de uno de sus integrantes¹².

Importante

- *La Entidad debe aceptar las diferentes denominaciones utilizadas para acreditar la carrera profesional requerida, aun cuando no coincida literalmente con aquella prevista en los requisitos de calificación (por ejemplo Ingeniería Ambiental, Ingeniería en Gestión Ambiental, Ingeniería y Gestión Ambiental u otras denominaciones).*
- *Los documentos que acreditan la experiencia del personal clave deben incluir como mínimo los nombres y apellidos del personal, el cargo desempeñado, el plazo de la prestación indicando el día, mes y año de inicio y culminación, el nombre de la Entidad u organización que emite el documento, la fecha de emisión y nombres y apellidos de quien suscribe el documento.*

En caso estos documentos establezcan el plazo de la experiencia adquirida por el personal clave en meses sin especificar los días la Entidad debe considerar el mes completo.

De presentarse experiencia ejecutada paralelamente (traslape), para el cómputo del tiempo de dicha experiencia sólo se considerará una vez el período traslapado. No obstante, de presentarse periodos traslapados en el supervisor de obra, no se considera ninguna de las experiencias acreditadas, salvo la supervisión de obras por paquete.

Se considerará aquella experiencia que no tenga una antigüedad mayor a veinticinco (25) años anteriores a la fecha de la presentación de ofertas.

Asimismo, la Entidad debe valorar de manera integral los documentos presentados para acreditar dicha experiencia. En tal sentido, aun cuando en los documentos presentados la denominación del cargo o puesto no coincida literalmente con aquella prevista en los requisitos de calificación, se deberá validar la experiencia si las actividades que realizó el profesional corresponden con la función propia del cargo o puesto requerido.

- *Cuando el postor ganador de la buena pro presenta como personal clave a profesionales que se encuentren prestando servicios como residente o supervisor en obras contratadas por la Entidad que no cuentan con recepción, procede otorgar plazo adicional para subsanar, conforme lo previsto en el literal a) del artículo 141 del Reglamento.*
- *En caso que el postor ganador de la buena pro sea un consorcio, las garantías que presente este para el perfeccionamiento del contrato, así como durante la ejecución contractual, de ser el caso, además de cumplir con las condiciones establecidas en el artículo 33 de la Ley y en el artículo 148 del Reglamento, deben consignar expresamente el nombre completo o la denominación o razón social de los integrantes del consorcio, en calidad de garantizados, de lo contrario no podrán ser aceptadas por las Entidades. No se cumple el requisito antes indicado si se consigna únicamente la denominación del consorcio, conforme lo dispuesto en la Directiva "Participación de Proveedores en Consorcio en las Contrataciones del Estado".*
- *En los contratos de consultoría de obras que celebren las Entidades con las micro y pequeñas empresas, estas últimas pueden otorgar como garantía de fiel cumplimiento el diez por ciento (10%) del monto del contrato, porcentaje que es retenido por la Entidad durante la primera mitad del número total de pagos a realizarse, de forma prorrateada en cada pago, con cargo a ser devuelto a la finalización del mismo, conforme lo establece el numeral 149.4 del artículo 149 del Reglamento y numeral 151.2 del artículo 151 del Reglamento. Para dicho efecto los postores deben encontrarse registrados en el REMYPE, consignando en la Declaración Jurada*

¹² Incluir solo en caso se haya incluido el equipamiento estratégico como requisito de calificación.

de Datos del Postor (Anexo N° 1) o en la solicitud de retención de la garantía durante el perfeccionamiento del contrato, que tienen la condición de MYPE, lo cual será verificado por la Entidad en el link <http://www2.trabajo.gob.pe/servicios-en-linea-2-2> opción consulta de empresas acreditadas en el REMYPE.

Importante

- Corresponde a la Entidad verificar que las garantías presentadas por el postor ganador de la buena pro cumplan con los requisitos y condiciones necesarios para su aceptación y eventual ejecución; sin perjuicio de la determinación de las responsabilidades funcionales que correspondan.
- De conformidad con el Reglamento Consular del Perú aprobado mediante Decreto Supremo N° 076-2005-RE para que los documentos públicos y privados extendidos en el exterior tengan validez en el Perú, deben estar legalizados por los funcionarios consulares peruanos y refrendados por el Ministerio de Relaciones Exteriores del Perú, salvo que se trate de documentos públicos emitidos en países que formen parte del Convenio de la Apostilla, en cuyo caso bastará con que estos cuenten con la Apostilla de la Haya¹³.
- La Entidad no puede exigir documentación o información adicional a la consignada en el presente numeral para el perfeccionamiento del contrato.

2.5. PERFECCIONAMIENTO DEL CONTRATO

El contrato se perfecciona con la suscripción del documento que lo contiene. Para dicho efecto el postor ganador de la buena pro, dentro del plazo previsto en el artículo 141 del Reglamento, debe presentar la documentación requerida en MESA DE PARTES de PROVIAS DESCENTRALIZADO, sito en Jr. Camaná N° 678, Piso 02, Cercado de Lima o a través de MESA DE PARTES VIRTUAL en la siguiente dirección electrónica <https://apps.proviasdes.gob.pe/pvdmvpv/login/login?ReturnUrl=%2fpvdmvpv> en el horario de 08:30 a 17:00 horas, salvo para el caso de CARTAS FIANZAS, las cuales deben ser entregadas en original.

Todos los documentos serán considerados presentados; cuando reciba el número de expediente que le corresponde a su trámite luego de la validación del cumplimiento de los requisitos indicados en la RD N° 122-2020-MTC/21.

2.6. ADELANTOS¹⁴

La Entidad otorgará un (01) Adelanto Directo por el diez (10) % del monto del contrato original.

El contratista debe solicitar el adelanto dentro de los ocho (08) días calendario contados a partir del día siguiente que se CUMPLA la suscripción del contrato y las condiciones de inicio de plazo de ejecución de obra (Artículo 176 del reglamento de la Ley de Contrataciones del Estado), adjuntando a su solicitud la garantía por adelanto (Carta Fianza o póliza caución en los siguientes términos: incondicional, solidaria, irrevocable y de realización automática en el país a solo requerimiento de la Entidad, emitidas por empresas que se encuentren bajo la supervisión directa de la Superintendencia de Banca, Seguros y Administradoras Privadas de Fondos de Pensiones, y deben estar autorizadas para emitir garantías; o estar consideradas en la última lista de bancos extranjeros de primera categoría que periódicamente publica el Banco Central de Reserva del Perú, por idéntico monto y con un plazo mínimo de vigencia de tres meses, renovable trimestralmente por el monto pendiente de amortizar, hasta la amortización total del adelanto otorgado), acompañada del comprobante de pago correspondiente. Vencido dicho plazo no procede la solicitud. La Entidad debe entregar el monto solicitado dentro de los treinta (30) días calendario siguiente a la presentación de la solicitud del contratista.

El referido adelanto será amortizado mediante descuentos proporcionales en cada uno de los pagos y/o valorizaciones.

¹³ Según lo previsto en la Opinión N° 009-2016/DTN.

¹⁴ Si la Entidad ha previsto la entrega de adelantos, debe prever el plazo en el cual el contratista debe solicitar el adelanto, así como el plazo de entrega del mismo, conforme a lo previsto en el artículo 156 del Reglamento.

2.7. FORMA DE PAGO

La Entidad realizará el pago de la contraprestación pactada a favor de EL CONTRATISTA en pagos parciales según tarifas diarias en las etapas II.1 y III.1, en las etapas I.1 y IV.1 será pagado al cumplimiento de lo pactado bajo el sistema a suma alzada.

Para efectos del pago de las contraprestaciones ejecutadas por el contratista, la Entidad debe contar con la siguiente documentación:

- Informe del Contratista, incluyendo el informe de cada uno de los especialistas que de acuerdo a su programación han participado en el servicio en el periodo de pago. copia de todos los documentos tramitados en el mes.
- Comprobante de pago.
- Copia de la vigencia de los seguros del personal y del equipo.
- Informe de conformidad del funcionario responsable designado por la entidad.

El pago será mensual de acuerdo a los servicios realmente prestados y según las tarifas, suma alzada y precios unitarios de su propuesta económica, que se ajustará al Anexo N° 02 de los Términos de Referencia.

Dicha documentación se debe presentar en MESA DE PARTES, sito en Jr. Camana 678, Cercado de Lima, Lima.

2.8. REAJUSTE DE LOS PAGOS

De acuerdo al numeral 38.5 del Artículo 38° del Reglamento de la Ley de Contrataciones del estado, se establece:

"En el caso de contratos de consultoría de obras pactados en moneda nacional, los pagos se sujetan a reajuste por aplicación de fórmulas monómicas o polinómicas, según corresponda, las cuales se prevén en los documentos de selección."

En concordancia con lo establecido en la citada normativa, se aplicará la siguiente formula de reajuste:

$$Vr = [Vo \times (Ir/Io)] - [(A/C) \times Vo \times (Ir - Ia)/(Ia)] - [(A/C) \times Vo]$$

Donde:

Vr= Monto de la valorización reajustada.

Vo= Monto de la valorización correspondiente al mes de servicio, a precios del mes de la fecha correspondiente a la Propuesta.

Ir= Índice General de Precios al Consumidor (INEI-LIMA) a la fecha de la valorización.

Io= Índice General de Precios al Consumidor (INEI-LIMA) al mes de la fecha correspondiente a la Propuesta

Ia= Índice General de Precios al Consumidor (INEI-LIMA) a la fecha de pago del Adelanto.

A= Adelanto en efectivo entregado.

C= Monto del Contrato Principal.

CAPÍTULO III REQUERIMIENTO

Importante

De conformidad con el numeral 29.8 del artículo 29 del Reglamento, el área usuaria es responsable de la adecuada formulación del requerimiento, debiendo asegurar la calidad técnica y reducir la necesidad de su reformulación por errores o deficiencias técnicas que repercutan en el proceso de contratación.

3.1. TERMINOS DE REFERENCIA



"Decenio de la Igualdad de Oportunidades para Mujeres y Hombres"
"Año de la Unidad, la paz y el desarrollo"

0083



REPÚBLICA DEL PERÚ

MINISTERIO DE TRANSPORTES Y COMUNICACIONES

PROYECTO ESPECIAL DE INFRAESTRUCTURA DE TRANSPORTE DESCENTRALIZADO
PROVIAS DESCENTRALIZADO

TÉRMINOS DE REFERENCIA Y REQUISITOS DE CALIFICACIÓN

CONTRATACIÓN DEL SERVICIO DE CONSULTORÍA DE SUPERVISIÓN.

SUPERVISIÓN DE OBRA: "MEJORAMIENTO DEL CAMINO
VECINAL MD - 566 TRAMO LA JOYA A CHONTA, MD - 553
TRAMO CHONTA A INFIERNO Y MD - 568 TRAMO CRUCE
LOERO AL CRUCE CHONTA DE LAS LOCALIDADES DE LA
JOYA, BAJO TAMBOPATA, CHONTA E INFIERNO DEL
DISTRITO DE TAMBOPATA, PROVINCIA DE TAMBOPATA,
DEPARTAMENTO DE MADRE DE DIOS"



2023





PERÚ

Ministerio
de Transportes
y Comunicaciones

Viceministerio
de Transportes

Proviás
Descentralizado

"Decenio de la Igualdad de Oportunidades para Mujeres y Hombres"
"Año de la Unidad, la paz y el desarrollo"

0082

Contenido

1.0	CONSIDERACIONES GENERALES	4
2.0	OBJETIVOS DE LA CONTRATACIÓN:	4
3.0	CARACTERÍSTICAS, ALCANCE Y CONDICIONES DEL SERVICIO A CONTRATAR	4
4.0	ACTIVIDADES ESPECÍFICAS DEL SUPERVISOR	11
5.0	OTRAS ACTIVIDADES RELACIONADAS:	16
6.0	RESPONSABILIDAD DEL SUPERVISOR	17
7.0	PROCEDIMIENTOS DE CONTROL	19
8.0	CONSIDERACIONES ESPECÍFICAS	20
9.0	DEL EQUIPAMIENTO	31
10.0	GARANTÍA MÍNIMA DEL SERVICIO	33
11.0	SISTEMA DE CONTRATACIÓN	33
12.0	ADELANTO DIRECTO:	33
13.0	GARANTÍAS	33
14.0	FORMULA DE REAJUSTE	34
15.0	FORMA DE PAGO	34
16.0	RESOLUCIÓN DE CONTRATO	35
17.0	CONFORMIDAD DEL SERVICIO	35
18.0	LIQUIDACIÓN DEL CONTRATO DE CONSULTORÍA DE OBRA:	35
19.0	RECURSOS QUE PROPORCIONARÁ LA ENTIDAD	36
20.0	DOCUMENTACIÓN Y CONTENIDO DE LA INFORMACIÓN QUE DEBERÁ PRESENTAR EL SUPERVISOR COMO RESULTADO DE LA PRESTACIÓN DE LOS SERVICIOS DURANTE LA EJECUCIÓN DE LA OBRA	36
21.0	INFORMACIÓN QUE PROPORCIONARÁ LA ENTIDAD LICITANTE	38
22.0	FACULTADES DEL SUPERVISOR	38
23.0	CONDICIONES GENERALES	38
24.0	PENALIDADES	39
25.0	OTRAS PENALIDADES:	39
26.0	ANEXO N° 01 – REVISIÓN DE INFORME DIAGNOSTICO ELABORADO POR EL CONTRATISTA E INFORME DIAGNOSTICO COMO SUPERVISOR Y VIGENCIA DEL EXPEDIENTE TÉCNICO	41
27.0	ANEXO N° 02 – ESTRUCTURA DE COSTOS	43
28.0	ANEXO N° 03 – INFORME MENSUAL	51
29.0	1	
	ANEXO N° 04 – DOCUMENTOS QUE CONFORMAN EL EXPEDIENTE DE LIQUIDACION FINAL DE OBRA	1



BICENTENARIO
DEL PERÚ
2021 - 2024





PERÚ

Ministerio
de Transportes
y Comunicaciones

Viceministerio
de Transportes

Provias
Descentralizado

"Decenio de la Igualdad de Oportunidades para Mujeres y Hombres"
"Año de la Unidad, la paz y el desarrollo"

0081

30.0	2
ANEXO N° 05 – DOCUMENTOS QUE CONFORMAN EL EXPEDIENTE DE LIQUIDACION FINAL DE SUPERVISIÓN 2	
31.0	3
ANEXO N° 06 – CONTENIDO MÍNIMO PLAN DE SEGURIDAD Y SALUD EN EL TRABAJO DE LA SUPERVISIÓN DE LA OBRA 3	
32.0	4
REQUISITOS DE CALIFICACIÓN 4	



BICENTENARIO
DEL PERÚ
2021 - 2024





PERÚ

Ministerio
de Transportes
y Comunicaciones

Viceministerio
de Transportes

Provias
Descentralizado

"Decenio de la Igualdad de Oportunidades para Mujeres y Hombres"
"Año de la Unidad, la paz y el desarrollo"

0080

TÉRMINOS DE REFERENCIA

1.0 CONSIDERACIONES GENERALES

1.1 DEPENDENCIA QUE REQUIERE LA PRESTACIÓN:

Gerencia de Obras de PROVIAS DESCENTRALIZADO, en adelante PROVIAS DESCENTRALIZADO

1.2 DENOMINACIÓN DE LA CONTRATACIÓN

Supervisión de la obra: "MEJORAMIENTO DEL CAMINO VECINAL MD – 566 TRAMO LA JOYA A CHONTA, MD – 553 TRAMO CHONTA A INFIERNO Y MD – 568 TRAMO CRUCE LOERO AL CRUCE CHONTA DE LAS LOCALIDADES DE LA JOYA, BAJO TAMBOPATA, CHONTA E INFIERNO DEL DISTRITO DE TAMBOPATA, PROVINCIA DE TAMBOPATA, DEPARTAMENTO DE MADRE DE DIOS"

1.3 FINALIDAD PÚBLICA

La obra contempla el MEJORAMIENTO DEL CAMINO VECINAL MD – 566 TRAMO LA JOYA A CHONTA, MD – 553 TRAMO CHONTA A INFIERNO Y MD – 568 TRAMO CRUCE LOERO AL CRUCE CHONTA DE LAS LOCALIDADES DE LA JOYA, BAJO TAMBOPATA, CHONTA E INFIERNO DEL DISTRITO DE TAMBOPATA, PROVINCIA DE TAMBOPATA, DEPARTAMENTO DE MADRE DE DIOS, con el objetivo de brindar una adecuada infraestructura vial de transitabilidad vehicular y peatonal.

1.4 ANTECEDENTES:

El Expediente Técnico del estudio definitivo fue probado con Resolución Gerencial N° 016-2022-MTC/21.GE del 25.04.2021 y la actualización del presupuesto referencial mediante Resolución Gerencial N° 035-2023-MTC/21.GE de fecha 12.07.2023.

2.0 OBJETIVOS DE LA CONTRATACIÓN:

2.1 EL OBJETIVO GENERAL

Es contratar a la empresa consultora que se encargará de la supervisión de la obra: MEJORAMIENTO DEL CAMINO VECINAL MD – 566 TRAMO LA JOYA A CHONTA, MD – 553 TRAMO CHONTA A INFIERNO Y MD – 568 TRAMO CRUCE LOERO AL CRUCE CHONTA DE LAS LOCALIDADES DE LA JOYA, BAJO TAMBOPATA, CHONTA E INFIERNO DEL DISTRITO DE TAMBOPATA, PROVINCIA DE TAMBOPATA, DEPARTAMENTO DE MADRE DE DIOS.

2.2 EL OBJETIVO ESPECÍFICO (DEL SERVICIO)

Revisión y/o dar la conformidad al programa de ejecución de obra, calendario de avance de obra valorizado, calendarios de adquisición de materiales o insumos y calendario de utilización de equipo presentados por el contratista como requisitos adicionales para la suscripción del contrato de obra, participar en la entrega del terreno, evaluar el expediente técnico, supervisar la ejecución de la obra, participar en la recepción y la liquidación del contrato de obra y de la presente consultoría.

El objetivo de los presentes términos de referencia es determinar las pautas que servirán de base para que la persona natural, jurídica, empresa consultora o consorcio que se selecciona pueda desarrollar el presente servicio en concordancia con el expediente técnico aprobado, normativa aplicable y los presentes Términos de Referencia.



3.0 CARACTERÍSTICAS, ALCANCE Y CONDICIONES DEL SERVICIO A CONTRATAR

3.1 DATOS DEL EXPEDIENTE TÉCNICO:



BICENTENARIO
DEL PERÚ
2021 - 2024





PERÚ

Ministerio
de Transportes
y Comunicaciones

Viceministerio
de Transportes

Proviás
Descentralizado

"Decenio de la Igualdad de Oportunidades para Mujeres y Hombres"
"Año de la Unidad, la paz y el desarrollo"

0079

Nombre de la obra : "MEJORAMIENTO DEL CAMINO VECINAL MD – 566
TRAMO LA JOYA A CHONTA, MD – 553 TRAMO
CHONTA A INFIERNO Y MD – 568 TRAMO CRUCE
LOERO AL CRUCE CHONTA DE LAS LOCALIDADES
DE LA JOYA, BAJO TAMBOPATA, CHONTA E
INFIERNO DEL DISTRITO DE TAMBOPATA,
PROVINCIA DE TAMBOPATA, DEPARTAMENTO DE
MADRE DE DIOS"

El lugar de ejecución de la obra es el siguiente:

Ubicación : Distrito: Tambopata
Provincia: Tambopata
Región: Madre de Dios

Nombre del Proyecto de
Inversión : "MEJORAMIENTO DEL CAMINO VECINAL MD – 566
TRAMO LA JOYA A CHONTA, MD – 553 TRAMO
CHONTA A INFIERNO Y MD – 568 TRAMO CRUCE
LOERO AL CRUCE CHONTA DE LAS LOCALIDADES
DE LA JOYA, BAJO TAMBOPATA, CHONTA E
INFIERNO DEL DISTRITO DE TAMBOPATA,
PROVINCIA DE TAMBOPATA, DEPARTAMENTO DE
MADRE DE DIOS"

Código Único de Inversiones : 2414900

Nivel de Estudios de Pre
inversión : Perfil

Fecha de declaración de
viabilidad : 21/02/2019

Expediente Técnico (aprobado
mediante) y fecha de
aprobación :

- Resolución Gerencial N° 016-2022-MTC/21.GE
de fecha 25.04.2022
- Actualización del Valor Referencial mediante
Resolución Gerencial N° 071-2022-MTC/21.GE
de fecha 02.11.2022
- Actualización del Valor Referencial mediante
Resolución Gerencial N° 032-2023-MTC/21.GE
de fecha 19.06.2023
- Actualización del Valor Referencial mediante
Resolución Gerencial N° 035-2023-MTC/21.GE
de fecha 12.07.2023

Valor referencial : SI. 75,283,297.91
Precios referidos al 31 de marzo del 2023

N ° Referencia PAC 2023 : Procedimientos de selección están incluidos en la 2da
modif. Del PAC 2023 aprobado con RJ N° 020-2023-
MTC/21.OA de fecha 01.03.2023

Tipo de Proceso : Licitación Publica



BICENTENARIO
DEL PERÚ
2021 - 2024



5



PERÚ Ministerio de Transportes y Comunicaciones

Viceministerio de Transportes

Proviás Descentralizado

0073

"Decenio de la Igualdad de Oportunidades para Mujeres y Hombres"
"Año de la Unidad, la paz y el desarrollo"

Objeto de Contratación : Contratar a la empresa que se encargará de Supervisar la ejecución los trabajos programados en el expediente técnico del proyecto

Plazo de Ejecución : 360 días calendarios

3.2 PRINCIPALES CARACTERÍSTICAS DE LA OBRA

3.2.1 UBICACIÓN DEL PROYECTO

Cumpliendo la Sistema Nacional de Programación Multianual y Gestión de Inversiones INVIERTE.PE, se elaborará el estudio definitivo para el "Mejoramiento del camino vecinal MD-566 tramo La Joya a Chonta, MD-553 tramo Chonta a Infierno y MD-568 tramo cruce Loero al cruce Chonta en las localidades de La Joya, Bajo Tambopata, Chonta e Infierno, distrito de Tambopata - provincia de Tambopata - departamento Madre de Dios", considerándose una longitud aproximada de 24.396 km.

Debido a que, la vía en estudio presenta una sección transversal inadecuada por tener anchos variables. Se encuentra afirmada, cruza quebradas pequeñas y medianas, que utilizan diversas obras, como alcantarillas y puentes, no tiene cunetas, solamente zanjas de diversas medidas utilizadas por los pobladores como canales de riego, para pequeñas áreas agrícolas, cuenta con 6 puentes de concreto y uno rústico de troncos, la carreteas se localiza al sur de la ciudad de Puerto Maldonado y a lo largo se ubican además de caseríos, áreas agrícolas. Estas rutas pertenecen a la red vial del departamento de Madre de Dios, se desarrollará el mejoramiento de las dos rutas con la finalidad de facilitar el tránsito de los vehículos ligeros y pesados que utilizan este medio de comunicación, tanto local como regional.

En tal sentido, Proviás Descentralizado dentro de su Plan de Inversiones del año 2018-2021, ha considerado iniciar los estudios correspondientes al Mejoramiento del camino vecinal MD-566 tramo La Joya a Chonta, MD-553 tramo Chonta a Infierno y MD-568 tramo cruce Loero al cruce Chonta, dentro del ciclo del proyecto y en el marco del SNIP.

3.2.2 UBICACIÓN DEL PROYECTO

El proyecto está ubicado en el departamento de Madre de Dios, provincia de Tambopata, distrito de Tambopata.

Imagen 1. Ubicación geográfica del proyecto

REGIÓN	Madre de Dios			
PROVINCIA	Tambopata			
DISTRITOS	Tambopata			
LOCALIDADES EN LA VÍA Y ANEXOS	La Joya - Chonta- Infierno - Bajo Tambopata			
LONGITUD	24.396 Km.			
ZONA DEL	Rural			
REGIÓN NATURAL	Selva			
COORDENADAS UTM DEL PROYECTO	TRAMO	PUNTO	NORTE	ESTE
	Tramo I - Km. 0+000 al 17+935.233	Inicio	8606423.35	476955.11
		Fin	8591722.21	474616.58
		Longitud =	17.935	Km.
	Tramo II - Km. 0+000 al 6+461.210	Inicio	8601168.183	481893.44
		Fin	8601852.68	476393.365
		Longitud =	6.461	Km.

Fuente: Volumen I – Resumen Ejecutivo de la actualización del Expediente Técnico (folio 06)

Imagen 2. Ubicación donde se desarrollará la ejecución de la obra



BICENTENARIO DEL PERÚ
2021 - 2024





PERÚ

Ministerio
de Transportes
y Comunicaciones

Viceministerio
de Transportes

Proviás
Descentralizado

"Decenio de la Igualdad de Oportunidades para Mujeres y Hombres"
"Año de la Unidad, la paz y el desarrollo"

0077

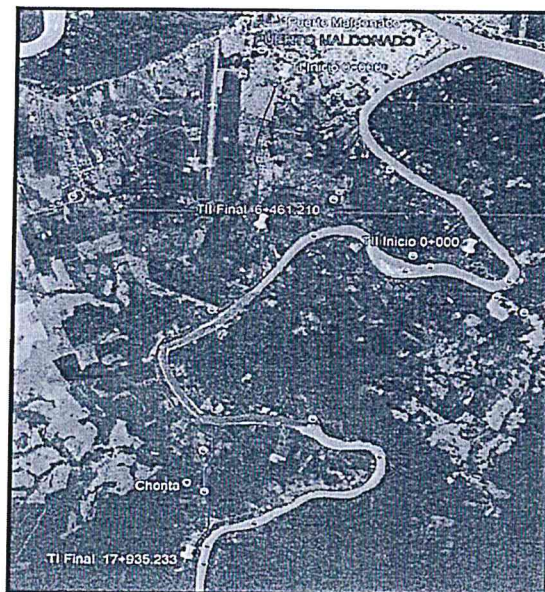

Fuente: Volumen I – Resumen Ejecutivo de la actualización del Expediente Técnico (folio 07)

3.2.3 CARACTERÍSTICAS DEL PROYECTO

La Obra: "Mejoramiento del camino vecinal MD-566 tramo La Joya a Chonta, MD-553 tramo Chonta a Infierno y MD-568 tramo cruce Loero al cruce Chonta en las localidades de La Joya, Bajo Tambopata, Chonta e Infierno, distrito de Tambopata - provincia de Tambopata - departamento Madre de Dios", tiene las siguientes características:

Diseño geométrico

Cuadro 1. Diseño geométrico - Tramo I



BICENTENARIO
DEL PERÚ
2021 - 2024





PERÚ

Ministerio
de Transportes
y Comunicaciones

Viceministerio
de Transportes

Proviás
Descentralizado

0076

"Decenio de la Igualdad de Oportunidades para Mujeres y Hombres"
"Año de la Unidad, la paz y el desarrollo"

TRAMO I: KM 0+000 AL KM 4+740 (LA JOYA-CRUCE CHONTA)	
DESCRIPCION	CONSIDERACION
Clasificación de la Carretera	Carretera de Segunda Clase (IMD=617 Veh/día)
Orografía	Tipo 1 y Tipo 2
Vehículo de Diseño	C2
Fricción Máxima	0.17
Velocidad Directriz	40 Km/Hr
Radio Mínimo	55 metros
Longitud de Espiral	40 metros
Ancho de Calzada	6.00 metros
Ancho de Bermas a cada Lado	1.20 metros
Pendiente Máxima	9.00%
Peralte Máximo	6.00%
Sobreancho	Variable de acuerdo al Radio de cada Curva
Bombeo	2.50%

Fuente: Volumen II – Memoria Descriptiva de la actualización del Expediente Técnico (folio 31)

Cuadro 2. Diseño geométrico - Tramo I

TRAMO I: KM 4+740 AL KM 17+935.233 (CRUCE CHONTA-INFIerno)	
DESCRIPCION	CONSIDERACION
Clasificación de la Carretera	Carretera de Tercera Clase (IMD=236 Veh/día)
Orografía	Tipo 1 y Tipo 2
Vehículo de Diseño	C2
Fricción Máxima	0.17
Velocidad Directriz	40 Km/Hr
Radio Mínimo	55 metros
Longitud de Espiral	40 metros
Ancho de Calzada	5.00 metros
Ancho de Bermas a cada Lado	0.50 metros
Pendiente Máxima	9.00%
Peralte Máximo	6.00%
Sobreancho	Variable de acuerdo al Radio de cada Curva
Bombeo	2.50%

Fuente: Volumen II – Memoria Descriptiva de la actualización del Expediente Técnico (folio 31)

Cuadro 3. Diseño geométrico - Tramo II

TRAMO II: KM 0+000 AL KM 6+461.210 (CRUCE LOERO-CRUCE CHONTA)	
DESCRIPCION	CONSIDERACION
Clasificación de la Carretera	Trocha Carroable (IMD=30 Veh/día)
Orografía	Tipo 1 y Tipo 2
Vehículo de Diseño	C2
Fricción Máxima	0.17
Velocidad Directriz	30 Km/Hr
Radio Mínimo	30 metros
Longitud de Espiral	30 metros
Ancho de Calzada	4.00 metros
Ancho de Bermas a cada Lado	0.50 metros
Pendiente Máxima	10.00%
Peralte Máximo	6.00%
Sobreancho	Variable de acuerdo al Radio de cada Curva
Bombeo	2.50%

Fuente: Volumen II – Memoria Descriptiva de la actualización del Expediente Técnico (folio 32)

Secciones del pavimento

TRAMO I

Cuadro 4. Soluciones propuestas – Tramo I



BICENTENARIO
DEL PERÚ
2021 - 2024





PERÚ Ministerio de Transportes y Comunicaciones

Viceministerio de Transportes

Proviás Descentralizado

"Decenio de la Igualdad de Oportunidades para Mujeres y Hombres"
"Año de la Unidad, la paz y el desarrollo"

0075

TRAMO	PROGRESIVA	ESTRUCTURA DE PAVIMENTO	TIPO DE PAVIMENTO BÁSICO	ESPESOR (cm)	TIPO DE RODADURA (*)
I	0+000 – 3+250	Pavimento Básico	Estabilización Suelo-Emulsión	30.00	Tratamiento Superficial
I	3+250 – 5+500	Pavimento Básico	Estabilización Suelo-Emulsión	22.00	Tratamiento Superficial
I	5+500 – 8+250	Pavimento Básico	Estabilización Suelo-Emulsión	18.00	Tratamiento Superficial
I	8+250 – 17+935.233	Pavimento Básico	Estabilización Suelo-Emulsión	15.00	Tratamiento Superficial

Fuente:

Volumen I – Resumen Ejecutivo de la actualización del Expediente Técnico (folio 08)

TRAMO II

Cuadro 5. Soluciones propuestas – Tramo II

TRAMO	PROGRESIVA	ESTRUCTURA DE PAVIMENTO	TIPO DE PAVIMENTO BÁSICO	ESPESOR (cm)	TIPO DE RODADURA (*)
II	0+000 – 2+500	Pavimento Básico	Estabilización Suelo-Emulsión	22.00	Tratamiento Superficial Doble
II	2+500 – 6+461.21	Pavimento Básico	Estabilización Suelo-Emulsión	15.00	Tratamiento Superficial Doble

Fuente:

Volumen I – Resumen Ejecutivo de la actualización del Expediente Técnico (folio 09)

3.3 CARACTERÍSTICAS TÉCNICAS DEL SERVICIO:

El SUPERVISOR DE OBRA en adelante (el SUPERVISOR) suministrará totalmente los servicios necesarios para la supervisión y control de la obra. Estos servicios comprenderán todo lo relacionado con la supervisión, control técnico, contable, ambiental y administrativo de las actividades a ejecutarse.

Sin exclusión de las obligaciones que corresponden al Supervisor, conforme a los dispositivos legales vigentes y que son inherentes como tal, entre otros, la supervisión y control de la obra estará obligado a:

- Revisar y/o dar la conformidad al programa de ejecución de obra, calendario de avance de obra valorizado, calendarios de adquisición de materiales o insumos y calendario de utilización de equipo y memoria en la que se señalan las consideraciones que se han tomado en cuenta para la elaboración de los documentos indicados anteriormente presentados por el contratista de la obra como requisitos adicionales para la suscripción del contrato de obra.
- Revisar el expediente técnico del proyecto materia de ejecución y formular oportunamente las recomendaciones, complementaciones y/o modificaciones, así como los probables presupuestos adicionales y deductivos de la obra.
- Participar y suscribir el acta de entrega de Terreno
- Participar en la apertura del Cuaderno de Obra
- Ejecución integral del control, y supervisión de la obra, verificando constante y oportunamente que los trabajos se ejecuten de acuerdo a los Planos, Especificaciones Técnicas y en general con toda la documentación que conforma el Expediente Técnico, cumpliendo con las Normas de Construcción, Normas Ambientales, Normas de Seguridad y reglamentación vigente, así como la calidad de los materiales que intervienen en las obras.
- Controlar el Avance de la Obra a través de un Programa PERT-CPM y Diagrama de Barras con

9



BICENTENARIO DEL PERÚ
2021 - 2024





PERÚ

Ministerio
de Transportes
y Comunicaciones

Viceministerio
de Transportes

Proviás
Descentralizado

"Decenio de la Igualdad de Oportunidades para Mujeres y Hombres"
"Año de la Unidad, la paz y el desarrollo"

0074

el detalle suficiente de cada una de las actividades desde el inicio hasta su conclusión.

- Ejecutar el control físico, administrativo, económico y contable de la Obra, efectuando detallada y oportunamente la medición y valorización de las cantidades de obra ejecutadas, mediante la utilización de programas de computación. Paralelamente a la ejecución de la Obra, el Supervisor irá verificando y controlando las modificaciones de metrados de las obras autorizadas por la Entidad, con el fin de contar con los metrados realmente ejecutados, correspondientes a cada una de las partidas conformantes del presupuesto de obra, así como ir progresivamente practicando la pre-liquidación de obra, de tal manera de contar con metrados finales y planos de replanteo, paralelamente al avance de obras, los mismos que serán presentados para la recepción de la obra, firmados por el Residente y Supervisor.
- Vigilar y hacer que el Residente de Obra cumpla con las normas de seguridad tanto del tráfico como del personal involucrado en las obras. El control deberá ser diurno y nocturno.
- Asesoramiento técnico, legal y servicios profesionales especializados, cuando las condiciones de la obra lo requieran, contribuyendo eficazmente a la mejor ejecución de las mismas.
- Inspección y verificación permanente de la calidad y cantidad de los materiales y equipos, así como el control físico de los mismos, presentando en los informes correspondientes, su inventario detallado y actualizado. Deberán, además, llevar un control especial e informar a PROVIAS DESCENTRALIZADO sobre la permanencia en la Obra de los equipos y maquinaria.
- Mantener la estadística general de la obra y preparar Informes Mensuales, los cuales
- deberán indicar detalladamente los avances físicos y económicos. Incluir asimismo los rendimientos unitarios de los equipos y partidas, los problemas presentados y las soluciones adoptadas.
- Revisar los estudios de suelos, verificar durante los primeros días del inicio de las obras, las características de los materiales de canteras para los diferentes usos, así como sus potencias y rendimientos, para los diferentes usos requeridos para la obra; dando su conformidad y en caso necesario proponer alternativas y/o soluciones.
- Durante la etapa de ejecución y recepción de Obra el Supervisor tomará en cuenta para la conservación ambiental, las medidas ambientales exigidas en el Estudio de Impacto Ambiental, Especificaciones Técnicas del Proyecto, Manual Ambiental y Guía de Supervisión Ambiental del MTC.
- Revisión y verificación del replanteo topográfico del proyecto, así como la revisión y verificación de toda la topografía del proyecto.
- Recomendar y asesorar a PROVIAS DESCENTRALIZADO en lo referente a Sistemas Constructivos, emitir análisis pronunciamientos y recomendaciones sobre los aspectos que proponga el Residente de Obra.
- Revisar, analizar y presentar oportunamente, los informes y/o expedientes sobre ampliaciones de plazo y otras modificaciones al contrato, dentro del período previsto en la normativa correspondiente.
- Revisar, analizar y presentar oportunamente los pronunciamientos en relación a las modificaciones (adicionales, deductivos y/o reducciones) de obra que pudieran tramitarse.
- Revisar, analizar y presentar oportunamente los pronunciamientos en relación a los mayores



10



BICENTENARIO
DEL PERÚ
2021 - 2024





PERÚ

Ministerio
de Transportes
y Comunicaciones

Viceministerio
de Transportes

Provias
Descentralizado

"Decenio de la Igualdad de Oportunidades para Mujeres y Hombres"
"Año de la Unidad, la paz y el desarrollo"

0073

metrados de obra que pudieran ejecutarse. Así mismo es responsable de seguir con el procedimiento indicado en el artículo 205 del RLCE

3.4 DE LOS PLAZOS DEL SERVICIO

- El contrato tiene vigencia desde el día siguiente de su suscripción.
- En el caso que la fecha de suscripción del contrato del supervisor sea igual o antes a la fecha del contrato del contratista de la obra; el inicio del plazo de la supervisión en la Etapa I se contabilizará su plazo a partir del día siguiente de la firma del contrato del contratista de la obra.
- La fecha de inicio del plazo de supervisión en campo (Etapa II) es la misma que le corresponde al contratista a cargo de la obra.
- En el caso que la fecha de suscripción del contrato del supervisor sea igual o posterior a la fecha de inicio del plazo del contratista de la obra; el inicio del plazo del supervisor será el día que se presente en la obra y se contabilizará su plazo a partir de dicho día.
- La Supervisión de obra se ejecutará en el plazo de 420 días calendario a partir de la fecha en que se expida la orden de inicio por parte de la Entidad o del día siguiente de la fecha del contrato del contratista de la obra, teniendo en consideración los siguientes plazos:

Etapa I	Revisión del expediente técnico y conformidad de la programación de obra y conformidad del PSST de la obra, incluido elaboración del Plan De Seguridad y Salud En El Trabajo De La Supervisión (Programaciones, presentada por el contratista para el perfeccionamiento del contrato de obra.)	15 días calendario
Etapa II	Supervisión de obra.	360 días calendario
Etapa III	Recepción de obra	15 días calendario – estimado
Etapa IV	Liquidación de contrato de obra y supervisión	30 días calendario

4.0 ACTIVIDADES ESPECÍFICAS DEL SUPERVISOR

A continuación, se presenta una relación de las actividades del Supervisor. Asimismo podrá mejorar la amplitud y detalle de sus actividades, para enriquecer el objeto materia de la presente contratación.

4.1 ETAPA I: ACTIVIDADES ANTES DEL INICIO DE LA EJECUCIÓN DE LA OBRA.

Para el cumplimiento y conformidad de estas actividades es responsabilidad de la supervisión y deber solicitar toda documentación en forma oportuna a la entidad hasta el día siguiente de suscrito el contrato de la ejecución de la obra. De no hacerlo el administrador de contrato evaluará y/o tomará las medidas necesarias para que se cumpla de forma oportuna la Etapa I de la prestación del servicio.

Cualquier dificultad para el cumplimiento de la ejecución de la Etapa I de la supervisión de la obra en forma oportuna y dentro de los plazos, se podrá evaluar la modificación del contrato (reduciendo la prestación), previo informe técnico y legal que sustente esta. Por lo tanto, la Supervisión se hará cargo del cumplimiento de la I Etapa en el periodo que se determine.

4.1.1 REVISIÓN Y CONFORMIDAD DE PROGRAMACIÓN DE OBRA (PROGRAMACIONES, PRESENTADAS POR EL CONTRATISTA PARA EL PERFECCIONAMIENTO DEL CONTRATO).

Acorde a los estipulados en el numeral 176.4 del artículo 176 del reglamento de la LCE aprobado con Decreto Supremo N°344-2018-EF y modificaciones, realizará la revisión de la programación de obra presentada por el contratista de obra a la firma del contrato de obra, conformado por los siguientes documentos:

1. Programa de ejecución de obra (CPM), el cual presenta la ruta crítica.
2. Calendario de avance de obra valorizado (CAO) sustentado en el Programa de ejecución de

11



BICENTENARIO
DEL PERÚ
2021 - 2024





PERÚ

Ministerio
de Transportes
y Comunicaciones

Viceministerio
de Transportes

Proviás
Descentralizado

0072

"Decenio de la Igualdad de Oportunidades para Mujeres y Hombres"
"Año de la Unidad, la paz y el desarrollo"

obra (CPM),

3. Calendario de adquisición de materiales o insumos necesarios para la ejecución de obra, en concordancia con el calendario de avance de obra valorizado. Este calendario se actualiza con cada ampliación de plazo otorgada, en concordancia con el calendario de avance de obra valorizado vigente.
4. Calendario de utilización de equipo mecánico.
5. Memoria en la que se señalan las consideraciones que se han tomado en cuenta para la elaboración de los documentos indicados en los literales 1); 2); 3) y 4
En el plazo de 7 días de suscrito el contrato de obra, el supervisor deberá emitir de corresponder la conformidad y en caso se encuentren observaciones, las hace de conocimiento al contratista, quien dentro de los ocho (8) días siguientes las absuelve y, de ser el caso, concordar la versión definitiva de los mismos, el mismo que deberá ser remitido por el supervisor a la Entidad, como máximo dentro de los quince (15) días de suscrito el contrato de obra.

4.1.2 REVISIÓN Y CONFORMIDAD DEL PLAN DE SEGURIDAD Y SALUD EN EL TRABAJO DE LA OBRA Y ELABORACIÓN DEL PLAN DE SEGURIDAD Y SALUD EN EL TRABAJO DE LA SUPERVISIÓN DE LA OBRA

4.1.3 PARTICIPACIÓN EN EL ACTO DE ENTREGA DEL TERRENO AL CONTRATISTA.

4.1.4 APERTURA DEL CUADERNO DE OBRA LA SUPERVISIÓN AL DÍA SIGUIENTE DE FIRMADO SU CONTRATO DEBE PRESENTAR A LA ENTIDAD LA SIGUIENTE DOCUMENTACIÓN:

- Apellidos y Nombres completos del Supervisor de Obra.
- Correo electrónico principal y secundario del Supervisor de Obra. (declaración jurada firmada por el supervisor de obra).
- Adjuntar Contrato del Supervisor de Obra.
- Documento que sustente el Cargo de Supervisor de Obra.

4.2 ETAPA II: ACTIVIDADES DURANTE LA EJECUCIÓN DE LAS OBRAS.

4.2.1 ELABORACIÓN DEL INFORME DE DIAGNÓSTICO Y VIGENCIA DEL EXPEDIENTE TÉCNICO.

La supervisión, dentro de sus funciones deberá realizar durante los primeros 40 días de iniciado la obra y de manera paralela a la supervisión en campo las siguientes actividades:

a) REVISIÓN DEL EXPEDIENTE TÉCNICO

- Conocimiento del Expediente Técnico
- Revisión de la Ingeniería Básica
- Revisión de la Ingeniería de Detalle
- Revisión del estudio de riesgos.
- Permisos
- Otros
- Informe de Revisión de todo el Expediente Técnico adjuntando los informes de todos los especialistas profesionales (Personal clave y No clave)

b) REVISIÓN DE LA OFERTA TÉCNICO ECONÓMICA DEL EJECUTOR

- Precios Unitarios Ofertados y/o de Obra
- Verificación de Rendimientos Ofertados y/o de obra.
- Compatibilización del Expediente Técnico con la Absolución de Consultas y observaciones del proceso de selección.
- Cumplimiento de Seguros de Obra.
- Documentación del Ingeniero Residente, así como del Plantel de Profesionales destacados en Obra

12



BICENTENARIO
DEL PERÚ
2021 - 2024





PERÚ

Ministerio
de Transportes
y Comunicaciones

Viceministerio
de Transportes

Proviás
Descentralizado

"Decenio de la Igualdad de Oportunidades para Mujeres y Hombres"
"Año de la Unidad, la paz y el desarrollo"

0071

- Informe de Revisión de la Propuesta Técnica económica del postor.

c) REVISIÓN DEL INFORME TÉCNICO DE REVISIÓN DEL EXPEDIENTE TÉCNICO PRESENTADO POR EL CONTRATISTA AL SUPERVISOR DE OBRA.

- A los 30 días de iniciado el plazo de ejecución de obra, acorde a lo estipulado en el artículo 177 del Reglamento de la Ley de Contrataciones del Estado aprobado mediante Decreto Supremo N° 344-2018-EF y modificatorias, el cual lo deberá realizar en un plazo de 10 días calendarios adjuntando lo informes de todos los especialistas y/o profesionales de la supervisión (personal, clave y no clave).

Como resultado de la evaluación in situ, la verificación de la concordancia del expediente técnico y propuesta técnica - económica de la obra y de la revisión del expediente técnico presentado por el contratista de obra, el supervisor deberá proponer correcciones y/o modificaciones al proyecto original si fuera necesario, debe advertir los posibles mayores metrados y adicionales que pudieran generar como consecuencia de actividades no considerados en el expediente técnico a fin de que los mismos sean elaborados con la prontitud necesaria. Así como de advertir los riesgos no considerados en el expediente técnico de la obra.

La revisión y verificación en campo del diseño de EL PROYECTO incluyendo condiciones especiales, debe contemplar la revisión de toda la topografía (entre otros, la verificación de niveles y alineamientos), por su importancia debe entenderse como una optimización del mismo, por lo que, de proponer modificaciones, éstas deberán ser para eliminar reclamos y sobre costos durante la ejecución de la obra, y mejorar la calidad del Proyecto original. El resultado de dichas actividades, incluyendo la revisión del Informe de revisión del expediente técnico presentado por el contratista, deberá remitirlo mediante un informe técnico a la Entidad, en un plazo no mayor a cuarenta (40) días de iniciado el servicio del Consultor.

4.2.2 SUPERVISIÓN EN CAMPO

El supervisor de obra, dentro de sus funciones deberá realizar trabajos en la ejecución de las obras desagregado de la siguiente manera:

a) CONTROL TÉCNICO DE LA OBRA

- Plan de Trabajo
- Evaluación de los Procesos Constructivos
- Revisión de las Instalaciones, Equipos, Materiales y Personal
- Revisión y Aprobación de Diseños de Ejecución
- Supervisión de las Partidas del Expediente Técnico
- Recomendaciones sobre Cambios y Modificaciones al Expediente Técnico
- Control de Uso de Equipos.
- Evaluación y control de riesgos del proyecto.
- Control de la implementación del PMA de la obra.

b) CONTROL DE CALIDAD DE LA OBRA

- Cumplimiento de las Especificaciones Técnicas del Expediente Técnico
- Cumplimiento de las Normas y Manuales Técnicos
- Realización de Pruebas de Control de Calidad en Materiales
- Realización de Ensayos de Laboratorio

c) CONTROL DE AVANCE DE LA OBRA

- Control de la Programación de Obras y Avance Valorizaciones Mensuales
- Presentación de Informes y valorizaciones mensuales y otros que requiera la entidad.
- Asesoramiento por controversias con el ejecutor y terceros por daños



BICENTENARIO
DEL PERÚ
2021 - 2024





PERÚ

Ministerio
de Transportes
y Comunicaciones

Viceministerio
de Transportes

Provias
Descentralizado

"Decenio de la Igualdad de Oportunidades para Mujeres y Hombres"
"Año de la Unidad, la paz y el desarrollo"

0379

- d) CONTROL DE MEDIO AMBIENTE
- Demarcación y Aislamiento de Área de Trabajo
 - Rutas Alternas
 - Control de Ruidos
 - Información y Comunicación Social
 - Eliminación de Material Excedente
 - Uso de Canteras
 - Almacenamiento de Materiales
 - Control de Agentes Contaminantes
 - Política de Campamento de la Obra
 - Limpieza de la Obra
 - Control de emisión de polvo
- e) CONTROL DE SEGURIDAD
- Control de Accidentes de Obra
 - Charlas de Seguridad al Personal de Obra (personal profesional, técnico, administrativo, obrero y otros)
 - Control de Cumplimiento de la Seguridad en Obra
 - Mantenimiento de Tránsito en la Construcción
 - Verificación de Facilidades de Emergencias Médicas
 - Informe de Accidentes
 - Procedimientos de Emergencia
 - Revisión periódica del plan de seguridad de la obra.
- f) CONTROL ECONÓMICO FINANCIERO
- Control de los Adelantos en Efectivo y por Materiales
 - Control del Cronograma Valorizado y Real de obra
 - Comprobación del Pago de Sueldos y Beneficios Sociales
 - Control de garantía de fiel cumplimiento.
 - Control de Cartas Fianzas
 - Control de Pago de Valorizaciones
 - Control de Materiales de Construcción
 - Control de los pagos a la Junta de resolución de disputas.
- g) GESTIÓN DE RIESGOS
- Gestión de los riesgos en toda la actividad de supervisión.
 - Planificación de la gestión de riesgos.
 - Identificación de riesgos (registro de riesgos)
 - Análisis cualitativo de riesgos.
 - Análisis cuantitativo de riesgos.
 - Respuesta a los riesgos (medidas técnicas)
 - Seguimiento y control de riesgos.
- h) OTRAS ACTIVIDADES
- Constatar el replanteo general de la obra elaborado por el Contratista y efectuar permanentemente el control topográfico durante la construcción.
 - Asistir técnicamente y apoyar a la entidad para obtener los permisos para la ejecución de la obra, así como emitir opinión técnica en forma periódica de los permisos que son responsabilidad del contratista con la finalidad de advertir cualquier atraso de la obra por este causal.
 - Programar y coordinar reuniones periódicas con el Residente de Obra.
 - Asistir y participar en las reuniones que organice PROVIAS DESCENTRALIZADO



BICENTENARIO
DEL PERÚ
2021 - 2024





PERÚ Ministerio de Transportes y Comunicaciones

Viceministerio de Transportes

Provias Descentralizado

"Decenio de la Igualdad de Oportunidades para Mujeres y Hombres"
"Año de la Unidad, la paz y el desarrollo"

0069

- Efectuar, Interpretar y opinar sobre los resultados de los ensayos que se hayan efectuado.
- Ejecutar pruebas que acrediten la capacidad portante del terreno según diseño.
- Sostener con los funcionarios de PROVIAS DESCENTRALIZADO una permanente comunicación sobre el estado de las obras y el desarrollo del Contrato.
- El SUPERVISOR o INSPECTOR debe evaluar y emitir su informe a la entidad respecto a la solicitud de adelanto de materiales presentadas por el CONTRATISTA dentro de los 3 días calendarios de su recepción.
- Valorizar mensualmente las obras, ejecutadas según presupuesto proyecto y/o mayores metrados y/o adicionales, de corresponder, sustentándolos con la documentación técnico administrativa que los respalde (sustento de metrados, resumen de ensayos, etc.)
- Remisión de los informes especiales para PROVIAS DESCENTRALIZADO cuando este lo requiera o las circunstancias lo determinen.
- Mantenimiento del archivo general del proyecto objeto del contrato.
- Vigilancia de que las obras se mantengan bien iluminadas durante los posibles trabajos nocturnos.
- Debe Remitir opinión técnica de los adelantos directos y/o de materiales a través de Carta Fianza.
- Evaluar semanalmente los riesgos del proyecto e informar a la entidad.
- Participar en la junta de resolución de disputas como interviniente y cuando la entidad lo requiera.

4.3 ETAPA III: ACTIVIDADES PARA LA RECEPCIÓN DE LA OBRA

4.3.1 A LA CULMINACIÓN DE OBRA COMUNICADA POR EL CONTRATISTA

- Verificar y corroborar el fiel cumplimiento de los establecido en los planos, especificaciones técnicas y calidad, señalado en el expediente técnico y las modificaciones aprobadas por la entidad.
- Emitir el certificado de conformidad técnica.
- Solicitar la conformación de Comité de Recepción

4.3.2 PREVIO A LA RECEPCIÓN DE OBRA

- Revisión de los Planos de post construcción de la Obra
- Revisión de los Metrados de Obra
- Revisión de la Memoria Descriptiva de la Obra (elaboración del mismo en caso que el contratista no lo haya presentado)
- A más tardar a los 5 días hábiles antes de la recepción de obra presentara un informe Técnico adjuntando copia de los certificados de control de calidad de la obra ejecutada que sustentan la conformidad técnica de la obra.

4.3.3 DURANTE LA RECEPCIÓN DE LA OBRA

- Verificación el funcionamiento u operatividad de la infraestructura culminada y las instalaciones y/o equipos caso corresponda. De ser el caso dispone las pruebas operativas que sean necesarias.
- Suscripción del Acta con Observaciones, en caso de existir observaciones.
- Supervisión del Levantamiento de las Observaciones
- Comunicación del Levantamiento de Observaciones a La Entidad
- Recepción Final de Obra



4.4 ETAPA IV: ACTIVIDADES DE LIQUIDACIÓN DE CONTRATO E INFORME FINAL Y LIQUIDACIÓN DE SUPERVISIÓN.

4.4.1 LIQUIDACIÓN DE OBRA

- Conformidad de los Planos de Post construcción

15



BICENTENARIO
DEL PERÚ
2021 - 2024





PERÚ

Ministerio
de Transportes
y Comunicaciones

Viceministerio
de Transportes

Provias
Descentralizado

0068

"Decenio de la Igualdad de Oportunidades para Mujeres y Hombres"
"Año de la Unidad, la paz y el desarrollo"

- Conformidad de los Metrados de Obra
- Conformidad de la Memoria Descriptiva
- Revisión, conformidad y/o reformulación de la Liquidación de Obra presentada por el contratista.

4.4.2 PRESENTAR EL INFORME FINAL DE LA OBRA.

4.4.3 ELABORAR LA LIQUIDACIÓN DE OBRA

- En caso el contratista de obra no la presenta dentro del plazo previsto. La cual debe estar debidamente sustentada y calculada. Además, si en la etapa de liquidación el contrato de obra se encuentra sometido a un medio de solución de controversias; El supervisor o inspector presenta a la Entidad sus propios cálculos de la liquidación de obra excluyendo aquellos que se encuentran sometidos a un medio de solución de controversias la cual debe de estar debidamente sustentados y calculados.

4.4.4 PRESENTAR LA LIQUIDACIÓN DEL CONTRATO DE SUPERVISIÓN DE OBRA

4.4.5 OTRAS ACTIVIDADES RELACIONADAS:

- La recepción de obra y la liquidación de contrato se ejecutarán dentro de los plazos establecidos en la Ley y su Reglamento.
- El informe de situación de la obra ejecutada, se presentará dentro de los cinco días útiles antes de la recepción de la obra, en el que incluirá, los metrados finales, planos y el resultado estadístico del control de calidad de la obra ejecutada.
- Participación en la recepción de la obra, en calidad de supervisor de obra, como responsable del control técnico de la obra.
- La Memoria Descriptiva Valorizada, Metrados Finales y Planos Post-Construcción presentados por el Residente de Obra, deben estar firmados en cada una de las hojas y planos tanto por el Jefe de Supervisión y el contratista.
- El informe final incluirá la descripción de todo el proceso de ejecución de la obra, incluyendo modificaciones y adicionales, metrados finales, ampliaciones de plazo etc., realizando una evaluación de la calidad de la obra. El informe final incluirá recomendaciones para su mantenimiento y conservación, el cual deberá ser entregado dentro de los 30 días siguientes a la Recepción final.
- El Supervisor presentará la liquidación de su contrato dentro de los quince (15) días calendarios posteriores a la aprobación por parte de la entidad, de la liquidación de la obra supervisada.

5.0 OTRAS ACTIVIDADES RELACIONADAS:

- La recepción de obra y la liquidación de contrato se ejecutarán dentro de los plazos establecidos en la Ley y su Reglamento.
- El informe de situación de la obra ejecutada, se presentará dentro de los cinco días útiles antes de la recepción de la obra, en el que incluirá, los metrados finales, planos y el resultado estadístico del control de calidad de la obra ejecutada.
- Asesoramiento y participación en la recepción previa y final de la obra. El Supervisor será en todo momento el asesor de la Comisión de Recepción, durante la recepción previa y final de la obra.
- La Memoria Descriptiva Valorizada, Metrados Finales y Planos Post-Construcción presentados por el Residente de Obra, deben estar firmados en cada una de las hojas y planos tanto por el Jefe de Supervisión y el contratista.
- El informe final incluirá la descripción de todo el proceso de ejecución de la obra, incluyendo modificaciones y adicionales, metrados finales, ampliaciones de plazo etc., realizando una evaluación de la calidad de la obra. El informe final incluirá recomendaciones para su mantenimiento y conservación, el cual deberá ser entregado dentro de los 30 días siguientes a la Recepción final.
- El Supervisor presentará la liquidación de su contrato dentro de los quince (15) días calendarios posteriores a la aprobación por parte de la entidad, de la liquidación de la obra supervisada.





PERÚ

Ministerio
de Transportes
y Comunicaciones

Viceministerio
de Transportes

Provias
Descentralizado

"Decenio de la Igualdad de Oportunidades para Mujeres y Hombres"
"Año de la Unidad, la paz y el desarrollo"

0067

6.0 RESPONSABILIDAD DEL SUPERVISOR

- El Supervisor será responsable de la calidad de los servicios que preste, de la idoneidad del personal a su cargo y de velar que las obras se ejecuten con óptima calidad.
- El Supervisor será responsable de la revisión y verificación del expediente técnico y gestión de riesgos de la obra, efectuando las recomendaciones del caso mediante un Informe Diagnóstico que presentará de acuerdo al contenido del numeral 4.2 antes indicado, y del Anexo 01 de los Términos de Referencia.
- El Supervisor será responsable de la entrega de valorizaciones, adicionales, deductivos, informes mensuales, liquidaciones de su contrato, en los plazos y condiciones fijados en los documentos contractuales, en los plazos previstos en la normatividad vigente.
- Elaborar las fichas semanales electrónicas, los cuales deben ser remitidos a los correos que comunicará oportunamente la Entidad todos los lunes durante la ejecución de los trabajos, de acuerdo al modelo que proporcionará la entidad.
- Elaborar las fichas mensuales (que serán remitidas vía electrónica a más tardar el primer día hábil del mes siguiente y entregado a la oficina zonal al tercer día hábil), de acuerdo al modelo que proporcionará la entidad.
- Es responsabilidad del Supervisor controlar el cumplimiento de los Programas de Avance de Obra y exigir al Contratista que adopte las medidas necesarias para lograr su cumplimiento, así como exigirle el fiel cumplimiento de las normas de seguridad y salud en el trabajo, así como de la normativa ambiental vigente.
- Ejercer un control permanente sobre la vigencia de las Cartas Fianzas y pólizas de seguro del Contratista, comunicando a La Entidad los vencimientos con un mes de anticipación.
- Es responsabilidad del Supervisor emitir opinión técnica sobre los presupuestos adicionales y deductivos de obra que se gestionen.
- El Supervisor mantendrá un control permanente sobre los Adelantos por Materiales otorgados al Contratista, si corresponde, lo que se reflejará tanto en las valorizaciones como en los ajustes de los montos de las Cartas Fianzas.
- Vigilar que la señalización de tránsito cumpla con lo requerido por La Entidad y los organismos competentes.
- Vigilar que el Contratista de obra publique oportunamente los avisos sobre desvíos e instrucciones de tránsito vehicular en los principales medios de comunicación; asimismo que se señale adecuada y oportunamente los desvíos de tránsito y coloque los carteles informativos de obra.
- El Supervisor de obra, dentro de los alcances del rol contractual que le ha correspondido desempeñar, y por tratarse de la ejecución de una obra de un puente, en forma vinculante con el contrato del contratista será legalmente responsable por el período de siete (7) años, después de la conformidad de la obra otorgada por la entidad.
- El Supervisor de obra no tendrá autoridad para exonerar al Contratista de obra de ninguna de sus obligaciones contractuales, ni de ordenar ningún trabajo adicional o variación de obra que de alguna manera involucre ampliación de plazo o cualquier pago extra, a no ser que medie autorización escrita y previa de La Entidad.
- El Supervisor de obra, será responsable de valorizar la Obra Adicional en la planilla respectiva, no en la planilla de Obra Contratada.
- El supervisor de obra, será responsable de valorizar los mayores metrados en la planilla respectiva. De surgir estos durante la ejecución contractual también será responsable de su autorización que de alguna manera involucre ampliación de plazo o cualquier pago extra, a no ser que medie autorización escrita y previa de La Entidad.



BICENTENARIO
DEL PERÚ
2021 - 2024



17



PERÚ

Ministerio
de Transportes
y Comunicaciones

Viceministerio
de Transportes

Provias
Descentralizado

0066

"Decenio de la Igualdad de Oportunidades para Mujeres y Hombres"
"Año de la Unidad, la paz y el desarrollo"

- El Supervisor de obra será responsable del control de calidad de las Obras, realizando sus propias pruebas de control, al cual anexará a las pruebas realizadas por el contratista, los que serán presentados en los informes mensuales.
- En el caso de Consorcio, las empresas integrantes son solidariamente responsables frente a PROVIAS DESCENTRALIZADO.
- Las sanciones por incumplimiento que se aplican al SUPERVISOR comprenden no solamente a las establecidas en estos Términos de Referencia y en el Contrato, sino además a las que conforme a Ley le corresponden para lo cual PROVIAS DESCENTRALIZADO iniciará acciones judiciales pertinentes de ser el caso.
- El supervisor será responsable del control de calidad de las obras realizando las pruebas de control requeridas, debiendo para ello contar en obra con un laboratorio de suelos con los equipos mínimos exigidos.
- De presentarse observaciones en el proceso de recepción de la obra, EL SUPERVISOR será responsable de asumir los costos que generen sus servicios durante el levantamiento de las observaciones.
- Seguridad y Salud En El Trabajo De La Supervisión.

El Plan de Seguridad y Salud en el trabajo de la supervisión de la obra, se elaborará considerando el cumplimiento de la legislación nacional marco de Seguridad y Salud en el Trabajo, Ley de Seguridad y Salud en el trabajo, ley N° 29783 y su Reglamento D.S. N° 005-2012-TR, Reglamento de Seguridad y Salud en el Trabajo para el Sector Construcción D.S. N° 011-2019-TR, la R.M. 972-2020-MINSA, R.M. 257-2020/MTC/01.

- Conformidad y Aprobación del Plan De Seguridad Y Salud En El Trabajo De La Obra.

El CONTRATISTA es responsable de elaborar e implementar el Plan de Seguridad y Salud en el Trabajo. Para efectos de la aprobación, el SUPERVISOR o INSPECTOR dentro de los 5 días de suscrito el contrato de la obra, emite su conformidad sobre dicho documento e informa a la entidad. En caso encuentre observaciones, las hace de conocimiento al contratista, quien dentro de los 3 días siguientes las absuelve.

En caso el Plan haya sido observado El SUPERVISOR como máximo dentro de los 10 días de suscrito el contrato de la obra emite la conformidad y versión final del Plan de Seguridad y Salud en el Trabajo a la ENTIDAD.

Recibido el informe del SUPERVISOR La ENTIDAD dentro de los 15 días calendario de firmado el contrato de la obra aprobará si considera el o la versión final del Plan De Seguridad y Salud en el Trabajo y notificará al CONTRATISTA.

- Plan de Seguridad y Salud en el Trabajo de la Supervisión de la obra.

El SUPERVISOR es responsable de elaborar e implementar el Plan de Seguridad y Salud en el Trabajo De La Supervisión de la obra. Cuyo contenido mínimo será de acuerdo al ANEXO 6 de los términos de referencia.

Para efectos de la aprobación y conformidad, el SUPERVISOR dentro de los 4 días de suscrito el contrato de la obra, emite el Plan de Seguridad y Salud en el Trabajo De La Supervisión de la obra a la ENTIDAD. En caso se encuentre observaciones la ENTIDAD las hace de conocimiento al SUPERVISOR, quien dentro de los 3 días siguientes las absuelve y presenta la versión final Plan de Seguridad y Salud en el Trabajo a la ENTIDAD.

La ENTIDAD dentro de los 15 días calendario de firmado el contrato de la obra aprobará si considera el plan o versión final del Plan De Seguridad y Salud en el Trabajo de la supervisión de la obra y notificará al SUPERVISOR.

Nota. Es obligación contractual de la supervisión presentar y/o actualizar el Plan De Seguridad Y Salud En El Trabajo De La Supervisión en las oportunidades cuando la entidad lo requiera.



BICENTENARIO
DEL PERÚ
2021 - 2024





PERÚ

Ministerio
de Transportes
y Comunicaciones

Viceministerio
de Transportes

Proviás
Descentralizado

"Decenio de la Igualdad de Oportunidades para Mujeres y Hombres"
"Año de la Unidad, la paz y el desarrollo"

0965

7.0 PROCEDIMIENTOS DE CONTROL

- a) La Supervisión para el desarrollo de sus funciones, debe hacer cumplir la normatividad vigente, los Términos de Referencia, los Manuales Técnicos y Directivas del MTC, las Normas Técnicas de Control de la Contraloría General de la República, la propuesta técnica y económica, documentos contractuales y demás disposiciones legales vigentes.
- b) Los procedimientos de control se efectuarán de acuerdo a lo indicado en Manual de Ensayos de Materiales para Carreteras (EM-2000 y sus modificatorias), última versión, en las especificaciones Técnicas del Expediente Técnico y, cuando no estuviese especificado, se efectuará en cumplimiento a las normas peruanas vigentes y complementariamente a los siguientes dispositivos:
- RNC. Reglamento Nacional de Construcciones
 - INTINTEC Instituto de investigación, tecnología, industria y normas técnicas
 - ACI American concrete institute
 - A.I.S.C. American institute of steel construction
 - USBR U.S. Bureau of reclamation
 - ASTM American society for testing materials
 - DIN Denthsc institute for normug
 - AASHTO American association of state highway and transport officials
 - STANDARD ESPECIFICACIONES FOR TRANSPOTATION MATERAILS AND METHOD OF SAMPLING AND YESTING (1995), adoptadopor la AMERICAN ASSOCIATION OF STATE HIGWAY AND TRANSPORTATION OFFICIALS.
 - A POLICY ON GEOMETRIC DESIGN OF HIGWAY AND STRETS
 - ESPECIFICACIONES TECNICAS GENERALES PARA LA CONSTRUCCIÓN DE CARRETERAS (EG-2013 y sus modificatorias) del Ministerio de Transportes y Comunicaciones.
 - MANUAL DE CARRETERAS DISEÑO GEOMETRICO DG-2018 del Ministerio de Transportes y Comunicaciones.
 - Manual de Suelos, Geología, Geotecnia y Pavimentos: sección Suelos y Pavimentos.
- c) El Supervisor adoptará los procedimientos necesarios para realizar un efectivo control técnico de las actividades, relacionadas con la ejecución del Proyecto.
- d) En su Propuesta Técnica, el supervisor, con pleno conocimiento del Proyecto, de ser necesario propondrá pruebas y ensayos complementarios a los indicados en el presente.
- e) Informe Técnico: La Supervisión de Obra es la obligada a realizar los controles antes mencionados y descritos. Deberá elaborar un Informe Técnico que señale la metodología empleada en cada ensayo, sus correcciones, resultados, recomendaciones y conclusiones. El Informe incluirá además el análisis y/o resultado estadístico que los ensayos de compactación de los rellenos realizados durante la ejecución de la obra, comparando con los parámetros o requisitos exigidos en las especificaciones técnicas.

El Informe Técnico será presentado a PROVÍAS DESCENTRALIZADO y se incluirá en el informe de situación de la obra, que presenta el Supervisor anticipadamente a la Comisión de Recepción y será requisito indispensable para la Recepción de la Obra.



- f) El Supervisor debe controlar permanentemente la calidad de todas las partidas que ejecuta el contratista correspondiente a la obra, en tal sentido los resultados finales del control deben estar dentro de los parámetros exigidos.
- g) En los casos en que no se cumplan las condiciones solicitadas, la Supervisión definirá los trabajos necesarios a efectuar para llegar a resultados óptimos, siendo estos trabajos por cuenta del Contratista, no correspondiéndole pago, reintegro o compensación alguna por dichos trabajos, toda vez que el Contratista está en la obligación de ejecutar la obra hasta su culminación, cumpliendo con las especificaciones técnicas indicadas en el expediente técnico. Sin embargo, el Supervisor no se eximirá de la responsabilidad de estos resultados, por lo que se hará acreedor de la sanción indicada en los Términos de Referencia.

19



BICENTENARIO
DEL PERÚ
2021 - 2024





PERÚ

Ministerio
de Transportes
y Comunicaciones

Viceministerio
de Transportes

Proviás
Descentralizado

"Decenio de la Igualdad de Oportunidades para Mujeres y Hombres"
"Año de la Unidad, la paz y el desarrollo"

0064

8.0 CONSIDERACIONES ESPECÍFICAS

8.1 DE LA ESPECIALIDAD Y CATEGORÍA DEL CONSULTOR DE OBRA

El consultor (supervisor) de obra debe contar con inscripción vigente en el RNP, en la especialidad de Consultoría en obras viales, puertos y afines en la categoría D.

En caso de consorcios, cada integrante que se hubiera comprometido a ejecutar las obligaciones vinculadas directamente al objeto de la convocatoria, debe acreditar este requisito

8.2 CONDICIONES DE LOS CONSORCIOS

De conformidad con el numeral 49.5 del artículo 49 del Reglamento, en base a la cuantía del proceso se ha determinado lo siguiente:

El número máximo de consorciados será de tres (03)

El porcentaje mínimo de participación en la ejecución del contrato, para el integrante del consorcio que acredite mayor experiencia, es del 40%.

8.3 DEL PERSONAL

8.3.1 PERSONAL PROFESIONAL:

El Personal profesional clave a considerar son los siguientes:

ETAPA I:

Revisión y conformidad de la programación de obra y conformidad del PSST de la obra, incluido elaboración del Plan De Seguridad y Salud En El Trabajo De La Supervisión (Programaciones, presentada por el contratista para el perfeccionamiento del contrato de la obra)

Plazo: 15 días calendarios.

Cuadro 6. Relación de personal profesional Clave y No clave Para La Supervisión De La Obra – Etapa I

Cant	Descripción	Porcentaje de Participación	Plazo	
			Cant.	Und.
PERSONAL PROFESIONAL CLAVE				
1	Ingeniero Jefe de Supervisión	100%	15	Días
1	Especialista en Costos y Valorizaciones	50%	15	Días

ETAPA II:

Supervisión de obra y revisión del expediente técnico

Plazo: 360 días calendarios.

Cuadro 7. Relación de personal profesional Clave y No clave Para La Supervisión De La Obra – Etapa II

Cant	Descripción	Porcentaje de Participación	Plazo	
			Cant.	Und.
PERSONAL PROFESIONAL CLAVE				



BICENTENARIO
DEL PERÚ
2021 - 2024



20



0053

"Decenio de la Igualdad de Oportunidades para Mujeres y Hombres"
"Año de la Unidad, la paz y el desarrollo"

1	Ingeniero Jefe de Supervisión	100%	360	Días
1	Especialista en Geología, Suelos y Pavimentos	100%	360	Días
1	Especialista en Estructuras y Obras de Arte	100%	360	Días
1	Especialista en Costos y Valorizaciones	100%	360	Días
1	Especialista Ambiental	100%	360	Días
1	Especialista en Asuntos Sociales	100%	360	Días
1	Especialista en Seguridad y Salud Ocupacional	100%	360	Días
1.1.1.1.1 PERSONAL PROFESIONAL NO CLAVE				
1	Asistente de Supervisión	100%	360	Días
1	Administrador	100%	360	Días
1	Especialista en Arqueología	100%	360	Días

ETAPA III:
Recepción de obra

Plazo: 15 días calendarios.

Cuadro 8. Relación de personal profesional Clave y No clave Para La Supervisión De La Obra – Etapa III

Cant	Descripción	Porcentaje de Participación	Plazo	
			Cant.	Und.
PERSONAL PROFESIONAL CLAVE				
1	Ingeniero Jefe de Supervisión	100%	15	Días
1	Especialista en Costos y Valorizaciones	50%	15	Días

ETAPA IV:
Liquidación de obra y supervisión

Plazo: 30 días

Cuadro 9. Relación de personal profesional Clave y No clave Para La Supervisión De La Obra – Etapa IV

Cant	Descripción	Porcentaje de Participación	Plazo	
			Cant.	Und.
PERSONAL PROFESIONAL CLAVE				
1	Ingeniero Jefe de Supervisión	100%	30	Días
1	Especialista en Costos y Valorizaciones	50%	30	Días

Fuente: Relación de personal conforme al Anexo Nro. 2 Estructura de costos de los términos de referencia

21



BICENTENARIO DEL PERÚ
2021 - 2024





PERÚ

Ministerio
de Transportes
y Comunicaciones

Viceministerio
de Transportes

Proviás
Descentralizado

0062

"Decenio de la Igualdad de Oportunidades para Mujeres y Hombres"
"Año de la Unidad, la paz y el desarrollo"

Nota importante. - Todo el personal profesional debe estar debidamente habilitado, por lo cual en cada valorización mensual la supervisión debe adjuntar el certificado de habilidad de todos los profesionales que correspondan y adjuntar el control de asistencia de todo el personal de la supervisión.

8.3.2 PERSONAL PROFESIONAL CLAVE:

La calificación, la formación académica, la experiencia y acreditación del personal clave están en los literales b.1 y b.2 del numeral 32 de este Capítulo

Funciones del personal Clave.

Ingeniero Jefe de Supervisión.

- Revisar el Expediente Técnico de la obra con la participación de sus especialistas, identificando las posibles prestaciones adicionales, riesgos del proyecto y otros aspectos que pudieran ser materia de consulta; debiendo elaborar el informe u opinión técnico correspondiente.
- Es responsable de un adecuado Control técnico, administrativa y financiero de la obra.
- Participar, recomendar y dar conformidad a la ejecución de las partidas del expediente Técnico por parte del Residente de Obra.
- Supervisar y evaluar la información digital, planos de avance de obra georreferenciados.
- Controlar en nombre de la Entidad los trabajos efectuados por el Contratista.
- Es el responsable de velar directa y permanentemente por la correcta ejecución de la obra y el cumplimiento del contrato. Haciendo un seguimiento y control de cada una de las partidas del presupuesto, especificaciones técnicas y absolver cualquier consulta que el contratista formule según reglamento de la Ley de contrataciones con el Estado.
- Ordenar el retiro de cualquier trabajador o subcontratista que por incapacidad o incorrecciones perjudiquen la buena marcha de la obra.
- Rechazar y ordenar el retiro de material y equipo por mala calidad o por incumplimiento de las especificaciones técnicas y para disponer cualquier medida urgente en obra en el momento de la ejecución y no al final de obra.
- Reconocimiento del área de la obra (ubicación de UTM, coordenadas etc.).
- Revisión del expediente técnico.
- Elaboración y presentación del informe de dicha revisión con recomendaciones oportunas para subsanar eventuales deficiencias, omisiones o adicionales.
- Disponibilidad para reuniones virtuales con Administrador de contrato y/o asistente de la Gerencia de obras y otras autoridades de la zona.
- Control Técnico
- Control del Contrato
- Control Económico Financiero
- Control de las medidas de seguridad
- Control de Avance de Obra
- Control de calidad.
- Control de tiempo.
- Control de costos Informes.
- Pruebas de puesta en marcha (de ser el caso).
- Participar en la recepción de la obra.
- De estar en el contrato, formular la liquidación de obra.
- Revisión de la liquidación final de obra.
- Informe final de obra
- Otras actividades previstas por el Reglamento de la Ley de Contrataciones del Estado.

Especialista en Geología, Suelos y Pavimentos

- Efectuar la revisión del proyecto respecto a los estudios geológicos del estudio definitivo, realizados por el consultor, compatibilizando con lo real in situ.



BICENTENARIO
DEL PERÚ
2021 - 2024

22





PERÚ

Ministerio
de Transportes
y Comunicaciones

Viceministerio
de Transportes

Provias
Descentralizado

0061

"Decenio de la Igualdad de Oportunidades para Mujeres y Hombres"
"Año de la Unidad, la paz y el desarrollo"

- Efectuar la revisión y evaluación de los ensayos de laboratorio de suelos, rocas, pruebas adicionales y ensayos especiales del expediente técnico considerando el alcance que estos tendrán también durante la ejecución de la obra.
- Supervisar la elaboración del informe de Revisión del Expediente Técnico en lo que corresponda a su Especialidad identificando las posibles prestaciones adicionales, riesgos del proyecto y otros aspectos que pudieran ser materia de consulta para la ejecución de la obra.
- Intervendrá en la determinación y control de calidad de los trabajos concerniente a su especialidad.
- Participar en la supervisión de adicionales y/o deductivos referentes al área de la especialidad
- Efectuar con el resto de especialistas los ensayos para la evaluación de la estructura y terreno natural, efectuando los análisis correspondientes y complementando los estudios.
- Evaluar Geológica y Geomorfológica del área de Estudio, revisión de Planos Geológicos y Geomorfológicos, verificar y evaluar zonas de falla, así como los posibles sectores de ocurrencia de fenómenos de Geodinámica externa.
- Ubicar y delimitar las zonas de cantera, donde existan materiales de construcción, en colaboración con los demás especialistas, efectuando las pruebas de comprobación necesarias.
- Realizar la evaluación de la zona existente.
- Evaluar el perfil estratigráfico de la zona del proyecto.
- Verificar los procesos geodinámicos definidos en el Estudio, e identificación de otros de ser el caso.
- Verificar la Zonificación Geológica y Geotécnica del Trazo y revisión de las secciones transversales.
- Supervisar la evaluación parámetros geotécnicos del proyecto compatibilizándolos con lo real in situ obtenidos de los ensayos de muestras de suelos y/o rocas de la zona evaluada.
- Supervisar la elaboración de las especificaciones técnicas a seguir para dar solución a los problemas geotécnicos.
- Participar en la supervisión y aprobación de los presupuestos adicionales y/o deductivos referentes al área de la especialidad para su presentación.
- Determinar la estabilidad de los terraplenes.
- Hacer seguimiento a los sectores críticos indicados en el Informe de Revisión.
- Efectuar un monitoreo continuo de canteras, proponiendo los métodos y oportunidades de explotación (brindar ubicación y proceso constructivo).
- Monitorear los posibles problemas geotécnicos y sus recomendaciones para el mantenimiento preventivo.
- Verificar la Clasificación de Materiales antes, durante y después de ejecución de los movimientos de tierra
- Asesorar al Jefe de Supervisión y demás especialistas en la solución a los problemas geotécnicos que se presenten.
- Otras que requiera la supervisión de la obra de acuerdo a la especialidad sin ser limitativas las mencionadas.
- Disponibilidad para reuniones virtuales con Administrador de contrato y/o asistente de la Gerencia de obras y otras autoridades de la zona.
- Es responsable de los controles, diseños, pruebas y elaboración de informes técnicos, referente a los suelos, asfaltos y concretos.
- Evaluar las condiciones iniciales del proyecto. Verificar la correcta ejecución de los trabajos de construcción y/o mantenimiento de la obra.
- Otras de acuerdo a su especialidad y/o requerimiento de la Entidad o Supervisor.
- Verificar que los trabajos terminados tengan la calidad y eficiencia esperada durante la etapa de ejecución de la obra.
- Informar al jefe inmediato sobre los avances de la construcción.
- Verificar la ejecución de los controles de calidad que correspondan.
- Emitir informes respecto al proceso constructivo de la obra.
- Otras tareas que sean asignadas por la Entidad.
- Disponibilidad para reuniones virtuales con Administrador de contrato y/o asistente de la Gerencia de obras y otras autoridades de la zona

Especialista en Estructuras y Obras de Arte

23



BICENTENARIO
DEL PERÚ
2021 - 2024





PERÚ

Ministerio
de Transportes
y Comunicaciones

Viceministerio
de Transportes

Provias
Descentralizado

"Decenio de la Igualdad de Oportunidades para Mujeres y Hombres"
"Año de la Unidad, la paz y el desarrollo"

0060

- Verificar en campo los sectores donde se contemplan las estructuras, debiendo verificar si dichos diseños de las estructuras son compatibles con la ubicación donde se construirán en caso que no sea así deberá plantear el diseño de acorde a las características del terreno.
- Revisar el Expediente Técnico, correspondiente a su especialidad, con la finalidad de encontrar cualquier deficiencia de diseño, para que infame a la entidad y realizar las correcciones del caso identificando las posibles prestaciones adicionales, riesgos del proyecto y otros aspectos que pudieran ser materia de consulta para la ejecución de la construcción de las estructuras, presentando todos sus cálculos y archivos electrónicos de los programas de cálculo utilizados en los diseños respectivos, como los planos que sustente su diseño, firmados y sellados por el Especialista en Estructuras.
- Revisar los diseños propuestos en la ingeniería de detalle del Proyectista compatibilizado lo planeado con los procedimientos constructivos.
- Verificar los parámetros Hidráulicos, Geotécnicos y los que ameritan para el diseño, de estructuras.
- Proponer alternativas, recomendaciones y sugerencias que sean necesarias.
- Elaborar el Infame de Revisión del Expediente Técnico en lo que corresponda a la Especialidad de Estructuras.
- Supervisar la aprobación y control de calidad de todos los trabajos realizados por el Contratista en lo que es involucrado a las estructuras. Reportará al Residente y al jefe de Supervisión los resultados obtenidos y sus recomendaciones sobre posibles implicancias, hacienda de conocimiento a la entidad sobre el particular en temas trascendentales de fondo.
- Compatibilizar y vigilar los procedimientos constructivos de todas las etapas de ejecución desde la ubicación, niveles, terreno de fundación, encofrados, colocación de los aceros de refuerzos, colocación de insertos, calidad de los materiales, vaciado de concreto, curado y acabado del mismo, controlando la geometría que lo llevan a estar operativa y puesta en servicio, estructuras, según se indican en el expediente técnico.
- Supervisar, en la ejecución de la obra en vista que se ha revisado las deficiencias del diseño si las hubieran, y habiéndose realizado los diseños colectivos correspondiente, se deberá dar la viabilidad técnica a todas las etapas de la construcción.
- Participar en la implementación del laboratorio de materiales, y ser responsable de la ejecución diaria del procedimiento de la calidad de los materiales, de todos los tipos según amerita el expediente técnico, como concreto, acero de refuerzo, acero estructural, cables, fuerza de postensado, etc. según corresponda.
- Dar opinión técnica de la fabricación en taller y/o in situ (obra) de los elementos estructurales, reflejándose con el dossier de calidad respectivo, y haciendo llegar informe del seguimiento de la fabricación.
- Permanecer en obra para cualquier duda que se presente en el transcurso de la ejecución de la obra.
- Supervisar el desarrollo, para el personal a su cargo, instructivos que permitan la recopilación estandarizada de información, así como de su presentación en forma concisa.
- Disponibilidad para reuniones virtuales con Administrador de contrato y/o asistente de la Gerencia de obras y otras autoridades de la zona.

Especialista en Costos y Valorizaciones

- Revisar el expediente técnico de la obra en los aspectos correspondientes a su especialidad identificando las posibles prestaciones adicionales, riesgos del proyecto y otros aspectos que pudieran ser materia de consulta; debiendo elaborar el informe u opinión técnico correspondiente.
- Emitir opinión técnica respecto a las posibles mejoras del proyecto.
- Supervisar el reporte diario de los metrados del avance del proyecto, adjuntando croquis, imágenes o planos para su comprensión.
- Revisar las valorizaciones mensuales de la obra.
- Supervisar los cronogramas de ejecución de obra, presupuestos y otros según la necesidad del proyecto.
- Supervisar el control detallado de las cantidades de obra ejecutado, de los materiales, personal y equipos usados.
- Supervisar las mediciones de la obra ejecutada conjuntamente con el residente de obra y supervisor.



BICENTENARIO
DEL PERÚ
2021 - 2024





PERÚ

Ministerio
de Transportes
y Comunicaciones

Viceministerio
de Transportes

Proviás
Descentralizado

0059

"Decenio de la Igualdad de Oportunidades para Mujeres y Hombres"
"Año de la Unidad, la paz y el desarrollo"

- Supervisar en el control de costos y rendimientos reales, así como de la actualización de precios unitarios, a manera referencial.
- Supervisar los presupuestos adicionales que se generen en el proceso de construcción, así como los presupuestos deductivos y otras funciones de su especialidad.
- Participar en los trabajos de topografía, explanaciones y movimiento de tierras necesarios en la obra.
- Supervisar el control directo sobre los trabajos elaborados por el equipo topográfico de la obra.
- Supervisar los informes técnicos de su especialidad sobre ampliaciones de plazo, valorizaciones de obra, presupuestos adicionales y deductivos de obra.
- Supervisar al informe mensual de sus actividades realizadas.
- Supervisar los metrados finales de la obra y liquidación de la obra junto con el residente.
- Otras de acuerdo a su especialidad y/o a requerimiento del supervisor y/o entidad.
- Disponibilidad para reuniones virtuales con Administrador de contrato y/o asistente de la Gerencia de obras y otras autoridades de la zona.

Especialista Ambiental

- Revisar el expediente técnico en la especialidad y elaboración del informe técnico correspondiente.
- Supervisar la elaboración y actualización de la Matriz de Identificación de impactos Ambientales y Medidas de Mitigación, debiendo identificar los impactos positivos y negativos de los componentes ambientales siguientes: Aire, Suelo, Agua, Paisaje, Fauna, Flora, Social y Cultural.
- Supervisar la implementación de la estrategia de control ambiental contenida en los instrumentos de gestión ambiental del expediente técnico.
- Supervisar la elaboración la documentación técnica para obtención de los permisos que señala el expediente técnico.
- Identificar notificaciones o quejas de terceros que no fueron atendidos referidos al tema ambiental.
- De requerirse actividades concernientes al levantamiento de observaciones, derivadas del proceso de recepción de obra, deberá supervisar el levantamiento de las mismas cumplir las obligaciones y actividades, que correspondan a su especialidad. las que se encuentran definidas en las actividades durante la ejecución de la obra.
- Supervisar la elaboración de mitigación ambiental, desarrollado en el transcurso de la ejecución de obra.
- Otras de acuerdo a su especialidad y/o requerimiento de la Entidad o Supervisor.
- Disponibilidad para reuniones virtuales con Administrador de contrato y/o asistente de la Gerencia de obras y otras autoridades de la zona.

Especialista en Asuntos Sociales

- Revisar y remitir informe técnico del Expediente Técnico en lo relacionado a su especialidad.
- Revisar y evaluar los antecedentes del proyecto.
- Supervisar y coordinar con el especialista del ejecutor y el administrador de proyecto PACRI y especialista social de PVD, reportando mensualmente las incidencias presentadas en el proyecto con respecto al tema de gestión social de los afectados.
- Prevenir y/o resolver los conflictos sociales que puedan suscitarse con la población afectada llevando a cabo la elaboración del mapeo de actores involucrados en el proyecto (identificando los grupos o personas que podrían generar conflictos o que tengan una posición negativa al proyecto) y recogiendo las expectativas respecto al proceso de compensación de los afectados.
- Identificar a la población vulnerable a fin de dar atención prioritaria durante la implementación del PACRI si corresponde.
- Elaborar un directorio de la población afectada, conteniendo número telefónico, dirección y correo electrónico, información que debe ser actualizado de manera bimestral
- Realizar un seguimiento y monitoreo de los principales acuerdos consentidos con los afectados individuales, Comunidades Campesinas, Asociaciones y Organizaciones públicas y/o privadas.
- Informar, promover, sensibilizar a los afectados para la suscripción de las actas de trato directo y de darse el caso apoyar en la suscripción de las mismas.
- Complementar el diagnóstico socioeconómico de la población afectada aprobado en el Estudio de Impacto Ambiental.
- Elaborar e implementar estrategias de comunicación para el buen relacionamiento entre la entidad, la empresa y las comunidades locales.

25



BICENTENARIO
DEL PERÚ
2021 - 2024





PERÚ

Ministerio
de Transportes
y Comunicaciones

Viceministerio
de Transportes

Proviás
Descentralizado

0058

"Decenio de la Igualdad de Oportunidades para Mujeres y Hombres"
"Año de la Unidad, la paz y el desarrollo"

- Conformar junto con el grupo de especialistas del tema de afectaciones el "Componente de Acompañamiento Técnico en los temas de liberación de predios durante el proceso constructivo de la obra y asesorarlos en el relacionamiento con la población afectada, de presentarse tal situación durante la ejecución del proyecto.
- Proponer y desarrollar charlas informativas sobre el proceso de compensación para los afectados del tramo, de acuerdo a sectores identificados, realizar el registro de participantes en las listas de asistencia y suscribir actas de cada reunión indicando la información que se transmitió, las conclusiones y acuerdos o compromisos en caso darse, dicha información será derivada a la supervisión de la obra.
- Realizar el seguimiento y apoyar en las respuestas de las consultas e inquietudes que se reciban en la oficina de campo.
- Acompañar y asistir a los funcionarios de PVD que inspeccionen el proyecto, en lo que respecta a informes de afectaciones prediales, documentación que soliciten y ubicación de los afectados de ser el caso.
- De ser el caso recopilar documentos técnicos o legales como resultado de las coordinaciones directas con los afectados de predios y/o autoridades locales, a fin de ser entregados al equipo de la supervisión y PACRI de la entidad, para complementar los expedientes individuales de las modificaciones del proyecto.
- Participar en la elaboración de expedientes adicionales de obra según su especialidad.
- Presentar el informe mensual de actividades realizadas.
- Participar conjuntamente con el Residente y el Supervisor / Inspector, en el acta de recepción de obra;
- Otras de acuerdo a su especialidad y/o expediente técnico y/o a requerimiento de la entidad.

Especialista en Seguridad y Salud Ocupacional

- Revisar el expediente técnico en la especialidad y elaboración del informe.
- Supervisar el Plan de Seguridad y Salud Ocupacional — PSSO, sobre la base de las unidades constructivas que comprometen la obra, para ello identificará los procesos, actividades y operaciones establecidos en el expediente técnico y de ser necesario será complementado — actualizado durante la ejecución de la obra; dicho plan incluye la elaboración de la Matriz de Identificación de Peligros y Evaluación de Riesgos y Controles — IPERC; Incluya las medidas COVID.
- Supervisar la estrategia de control seguridad salud en el trabajo contenida en los instrumentos de gestión del expediente técnico.
- Supervisar el infame periódico del plan de seguridad y salud ocupacional-PSSO del contratista, verificando los reportes e indicadores mensuales de: accidentes mortales, accidentes leves, accidentes incapacitantes, enfermedades ocupacionales e incidentes.
- Supervisar la atención de las notificaciones o quejas de la Entidad y terceros referidos al lema de seguridad y salud ocupacional
- Otras de acuerdo a su especialidad y/o requerimiento de la Entidad.
- Disponibilidad para reuniones virtuales con Administrador de contrato y/o asistente de la Gerencia de obras y otras autoridades de la zona.

8.3.3 PERSONAL PROFESIONAL NO CLAVE:

Calificación

Formación académica.



Cantidad	Cargo	Profesión
01	Asistente de supervisión	Título Profesional de Ingeniero civil
		Título profesional de cualquier especialidad: Administrador, economista, Ingeniero Industrial, Administración de Empresas y/o Gerencia y/o Ingeniero Civil y/o Titulado Superior en Administración y otros
01	Administrador	

26



BICENTENARIO
DEL PERÚ
2021 - 2024





PERÚ

Ministerio
de Transportes
y Comunicaciones

Viceministerio
de Transportes

Proviás
Descentralizado

"Decenio de la Igualdad de Oportunidades para Mujeres y Hombres"
"Año de la Unidad, la paz y el desarrollo"

0057

01	Especialista en Arqueología	Título profesional de: Arqueólogo
----	-----------------------------	-----------------------------------

Experiencia Profesional.

Cant.	Cargo	Profesión
01	Asistente de Supervisión	Experiencia mínima de dos (02) años como: • Asistente (especialista) de obras civiles En ejecución y/o supervisión de obras similares, que se computan desde la colegiatura.
01	Administrador	Experiencia mínima de dos (02) años como: • Administrador de obra. • Administrador de obras civiles y otros • Especialista y/o Asistente y/o Coordinador y/o Jefe y/o Responsable y/o Encargado o la combinación de estos de/en Procesos Documentarios y/o Gestión Administrativa y/o Gestión de Documentos y/o Tramite Documentario. En ejecución y/o supervisión de obras en general, que se computan desde la colegiatura.
01	Especialista en arqueología	Experiencia mínima de dos (02) años en los cargos de: Especialista y/o Supervisor y/o Jefe y/o Responsable y/o Residente y/o Profesional y/o la combinación de estos en/de: • Arqueología • Arqueólogo Monitor • Arqueólogo • Arqueología en el Plan de Monitoreo Arqueológico • Monitoreo Arqueológico. • Evaluación Arqueológica • Programa de Arqueología Supervisión y/o inspección, y/o ejecución de obras viales u obras en general, a partir de su colegiatura.

Funciones del personal No Clave

Asistente de supervisión

- Control y Asistencia del ingeniero supervisor.
- Organizar, programar, ejecutar y controlar las actividades programadas.
- Cumplimiento de las Especificaciones Técnicas según la programación de obra.
- Asistir al Ingeniero Supervisor con las actividades de Supervisión y Control de la obra.
- Apoyo en la elaboración y presentación actualizada, de la información técnica.
- Apoyo en la Planifica las distintas fases provisionales de la obra y sus plazos.
- Asiste al ingeniero supervisor en trámites administrativos.
- Apoyo de coordinación entre los distintos profesionales que trabajan en la obra.
- Apoyo en la supervisión del progreso del trabajo, se asegura de que se respeten las normas de seguridad (uso de equipos de protección, etc.).

Administrador

- Coordinación sobre las instalaciones de oficina, comedor, sala de reuniones, etc.



BICENTENARIO
DEL PERÚ
2021 - 2024



27



PERÚ

Ministerio
de Transportes
y Comunicaciones

Viceministerio
de Transportes

Provias
Descentralizado

0056

"Decenio de la Igualdad de Oportunidades para Mujeres y Hombres"
"Año de la Unidad, la paz y el desarrollo"

- Convocar a reuniones a toda el área de supervisión y en ocasiones a todo el personal para acordar temas que desequilibran la normal actividad de la obra.
- Coordinación sobre reuniones de coordinación entre personal del contratista y supervisión.
- Seguimiento y control de los asuntos acordados para su cumplimiento.
- Control de asistencia de personal.
- Control de documentación administrativa.
- Coordinar sobre la Planificación de la Obra.
- Coordinación sobre el control de la obra.
- Coordinación sobre la entrega y cierre del proyecto.

Especialista en Arqueología

- Elaboración, gestión, ejecución y cierre del Plan de Monitoreo Arqueológico según la normativa nacional a todas las áreas a trabajarse durante la obra, incluye procedimiento de hallazgo fortuito durante la ejecución del Plan de Monitoreo Arqueológico.
- Gestiones y/o coordinaciones con/en la Dirección Desconcentrada de Cultura correspondiente para los diversos procedimientos e inspecciones oculares que el Plan de Monitoreo Arqueológico requiera.

El supervisor de la obra, deberá presentar la propuesta del personal no clave, de acuerdo a las calificaciones y experiencia requerida en el presente TdR, una vez de haberse perfeccionado el contrato, la misma que estará en función a la participación del personal.

1. Si la participación del profesional es desde inicio de la obra, el supervisor deberá acreditar la experiencia y formación académica, en un plazo no mayor de tres (3) días calendario antes de iniciar el plazo de la ejecución de la obra; de no cumplir con la experiencia y/o formación académica del profesional presentado, es responsabilidad del supervisor subsanar dentro de los dos (2) días calendario, contados del día siguiente de lo observado por la Entidad, de no presentar y/o de persistir las observaciones, se considera como ausencia del profesional y serán penalizados.
2. Si su participación del profesional no es desde el inicio de obra, deberá acreditar la experiencia y formación académica en un plazo no menor de cinco (5) días calendario previos de su participación efectiva; de no cumplir el profesional presentado es responsabilidad del supervisor de subsanar dentro de los dos (2) días calendario, contados del día siguiente de lo observado por la Entidad, de no presentar y/o de persistir observaciones, se considera como ausencia del profesional y serán penalizados, contabilizados desde la fecha de participación de dicho profesional (según cronograma de participación del personal).

Nota. - En ambos casos, la aprobación de la propuesta del personal no clave por parte de la Entidad, se dará, siempre y cuando se verifique el cumplimiento de la formación académica y experiencia requerida.

Excepcionalmente, está permitida la sustitución del personal no clave por las siguientes causales i) muerte o invalidez sobreviniente, ii) inhabilitación permanente del personal a ser reemplazado o iii) caso fortuito o fuerza mayor, eventos que la supervisión deberá informar al día siguiente de conocido el hecho, a efectos de solicitar posteriormente la autorización de sustitución del personal. Así mismo, dentro de los cinco (5) días calendario de haber ocurrido el hecho, presentará la solicitud de sustitución, adjuntando la documentación que acredite al personal reemplazante. En caso de observarse, la Entidad otorgará un plazo de dos (2) días calendario para que subsane.

Asimismo, con la finalidad de asegurar la calidad del servicio, para los casos de sustitución de personal por causal de renuncia no atribuibles al supervisor.

El SUPERVISOR presentará su solicitud de sustitución dentro de un plazo de quince (15) calendario antes de que opere la renuncia de personal a ser reemplazado, adjuntando la documentación que



BICENTENARIO
DEL PERÚ
2021 - 2024





PERÚ

Ministerio
de Transportes
y Comunicaciones

Viceministerio
de Transportes

Provias
Descentralizado

"Decenio de la Igualdad de Oportunidades para Mujeres y Hombres"
"Año de la Unidad, la paz y el desarrollo"

0055

acredite las calificaciones y experiencia del personal reemplazante. En caso de observarse, la Entidad otorgará un plazo de dos (2) días calendario para que subsane.

El SUPERVISOR podrá solicitar a la Entidad que autorice la sustitución del personal, siempre y cuando el profesional propuesto reúna iguales o superiores características del requerido en el presente requerimiento, asimismo en la solicitud de sustitución deberá adjuntar toda la documentación que acredite la causal que motivó el reemplazo del personal.

En un plazo de 3 días hábiles siguientes de presentada la solicitud por el supervisor la entidad emitirá pronunciamiento de no hacerlo no se considera aprobada la sustitución.

Cuando el personal profesional (no clave) propuesto no se encuentren en obra de acuerdo al cronograma de participación, se aplicará la penalidad correspondiente.

Acreditación:

La acreditación de la experiencia y formación del personal no clave será similar a la acreditación del personal clave.

Habilidad

La habilitación de los profesionales (clave y no clave) se debe presentar en un plazo no mayor a tres (3) días del inicio de su participación efectiva en la ejecución de la obra, tanto para los profesionales titulados en el Perú como para los titulados en el extranjero, según corresponda.

8.3.4 ASPECTOS IMPORTANTES PARA LA PARTICIPACIÓN DEL PERSONAL PROFESIONAL:

- 8.3.4.1 El Supervisor deberá contar con la organización necesaria para cumplir eficientemente las obligaciones descritas en los presentes Términos de Referencia y en su Propuesta Técnica.
- 8.3.4.2 El Supervisor proporcionará y dispondrá adecuadamente una organización de profesionales, técnicos, administrativos y personal de apoyo, los cuales contarán con todas las instalaciones necesarias, así como los medios de transporte y comunicación para cumplir eficientemente sus obligaciones.
- 8.3.4.3 Los profesionales que conformen el equipo del Supervisor, deberán acreditar los títulos profesionales correspondientes, además, los referidos profesionales y el personal técnico, deberán evidenciar documentadamente la experiencia para los cargos a desempeñar en el proyecto, así como, de la habilidad para el ejercicio profesional en el caso de profesionales peruanos, De conformidad con el Reglamento Consular del Perú aprobado mediante Decreto Supremo N° 076-2005-RE para que los documentos públicos y privados extendidos en el exterior tengan validez en el Perú, deben estar legalizados por los funcionarios consulares peruanos y refrendados por el Ministerio de Relaciones Exteriores del Perú, salvo que se trate de documentos públicos emitidos en países que formen parte del Convenio de la Apostilla, en cuyo caso bastará con que estos cuenten con la Apostilla de la Haya¹

Cuando se trate de profesionales extranjeros, el postor que haya obtenido la Buena Pro entregará a PROVIAS DESCENTRALIZADO, el cargo de la solicitud oficial de colegiación ante el Colegio de Ingenieros del Perú y/o colegios profesionales del Perú según corresponda, el que será reemplazado posteriormente por el certificado otorgado por estos, cuando se inicie sus servicios.

- 8.3.4.4 El Supervisor a través del Jefe de la Supervisión con residencia permanente en la obra,

¹ Según lo previsto en la Opinión N° 009-2016/DTN.



BICENTENARIO
DEL PERÚ
2021 - 2024





PERÚ Ministerio
de Transportes
y Comunicaciones

Viceministerio
de Transportes

Provias
Descentralizado

"Decenio de la Igualdad de Oportunidades para Mujeres y Hombres"
"Año de la Unidad, la paz y el desarrollo"

0054

actuará como representante de PROVIAS DESCENTRALIZADO, ante el CONTRATISTA y en tal sentido cumplirá las siguientes funciones:

- Velar por el estricto cumplimiento de las especificaciones técnicas y demás documentos contractuales durante la ejecución de la obra, tomando oportunamente las decisiones pertinentes de acuerdo a los dispositivos reglamentarios vigentes, de conformidad con el artículo 187 del Reglamento.
- Atender, en el plazo que se indique todos los informes solicitados por PROVIAS DESCENTRALIZADO
- Atender a los funcionarios de PROVIAS DESCENTRALIZADO y de los Órganos del Sistema de Control que visiten la obra en lo que respecta a informes y documentación que soliciten

8.3.4.5 Todo el personal requerido deberá estar a dedicación exclusiva por el tiempo solicitado en el Anexo N°. 02 – Términos de Referencia, que abarca las cuatro etapas de la prestación, es decir:

Etapas I	Revisión del expediente técnico, y conformidad de la programación de obra y conformidad del PSST de la obra, incluido elaboración del Plan De Seguridad y Salud En El Trabajo De La Supervisión (Programaciones, presentada por el contratista para el perfeccionamiento del contrato de la obra)
Etapas II	Supervisión de obra
Etapas III	Recepción de obra
Etapas IV	Liquidación de contrato de obra y supervisión

8.3.4.6 Respecto a la permanencia de todo el personal profesional: Considerando que la participación de algunos especialistas es a tiempo parcial, el SUPERVISOR deberá comunicar a la Entidad las fechas en las cuales estarán estos profesionales en obra a fin de verificar su participación en la misma. Así mismo todos los profesionales deberán suscribir los informes mensuales en los capítulos que les corresponda; de lo contrario se considerará que dicho profesional no ha participado en el mes correspondiente.

De la comunicación de participación del personal profesional (personal clave y no clave):

EL SUPERVISOR una vez iniciada la obra o una vez aprobado el programa actualizado de la ejecución de la obra (CPM), en un plazo que no exceda los tres (3) días calendario remitirá a la ENTIDAD el cronograma de permanencia diario de todo el personal profesional (clave y no clave) que participará durante todas las Etapas de su servicio. El cual debe coincidir con las partidas y actividades del programa de ejecución y obligaciones contractuales a supervisar (Etapas II). La ENTIDAD evaluará y emitirá la conformidad de dicho cronograma, de existir observaciones el SUPERVISOR en un plazo de dos (2) días calendario subsanará y volverá a remitirlo a la ENTIDAD para su evaluación y/o conformidad.

Asimismo, el supervisor deberá presentar de forma mensual la programación de salida de su personal profesional (clave y no clave), así como toda modificación que se pueda efectuar.

8.3.4.7 Respecto a la ausencia del personal clave y no clave: Toda ausencia del personal profesional clave y no clave en la obra, fuera de las fechas programadas para sus salidas, se penalizarán por día de ausencia, no se admitirá ausencias mayores a siete (07) días calendario, las que en caso de presentarse serán consideradas como incumplimiento contractual.

En los casos de ausencia del personal profesional en obra (clave y no clave) por motivos de salida o descanso por trabajos en zonas alejadas del hogar con una duración máxima de siete (07) días calendario, de atención médica u otra causal, el SUPERVISOR está

30



BICENTENARIO
DEL PERÚ
2021 - 2024





PERÚ
Ministerio
de Transportes
y Comunicaciones

Viceministerio
de Transportes

Provias
Descentralizado

"Decenio de la Igualdad de Oportunidades para Mujeres y Hombres"
"Año de la Unidad, la paz y el desarrollo"

0053

obligado a informar oportunamente a la Entidad, por medio escrito o vía correo electrónico en casos de emergencia, debiendo en este último caso regularizar tal comunicación, ante el incumplimiento de esta disposición se aplicará las penalidades según corresponda.

- 8.3.4.8 Para el caso del personal técnico-administrativo-auxiliar del SUPERVISOR que trabaje para el Proyecto, se deberá considerar su eventual trabajo en días domingos, festivos y jornadas nocturnas, cuando así lo requiera el Proyecto, sin que esto signifique costo adicional al pactado en el Contrato.
- 8.3.4.9 De conformidad con los numerales 190.1 y 190.2 del artículo 190 del Reglamento, es responsabilidad del contratista ejecutar su prestación con el personal acreditado durante el perfeccionamiento del contrato. Asimismo, el personal acreditado permanece como mínimo sesenta (60) días desde el inicio de su participación en la ejecución del contrato o por el íntegro del plazo de ejecución. Luego de transcurrido el plazo señalado, el contratista puede solicitar de manera justificada a la Entidad que le autorice la sustitución del personal acreditado, de conformidad con el numeral 190.3, 190.4 y 190.5 del artículo 190 del Reglamento. Asimismo, el incumplimiento del contratista de la disposición anterior dará lugar a la aplicación de las penalidades correspondientes.
- 8.3.4.10 PROVIAS DESCENTRALIZADO podrá solicitar cambios del personal del Supervisor, en cualquier momento, cuando considere conveniente en beneficio del Proyecto (dicha disposición solo será efectiva cuando se considere un desempeño deficiente, negligente o insuficiente en el cumplimiento de las obligaciones del personal profesional).
- 8.3.4.11 El Supervisor obtendrá todos los seguros necesarios para su personal, según la legislación nacional aplicable, debiendo mantener la vigencia de dichos seguros en su capacidad total, hasta que los servicios pactados hayan culminado y cuenten con la aceptación de PROVIAS DESCENTRALIZADO. Las pólizas, así como sus correspondientes recibos de primas estarán a disposición de PROVIAS DESCENTRALIZADO en cualquier momento.
- 8.3.4.12 EL SUPERVISOR presentará los documentos (comprobantes de pago, voucher de transferencia, carta de vigencia de seguros, pólizas, entre otros y según corresponda) en el mes de la solicitud para el pago de la o las valorizaciones, siendo que, el incumplimiento de la acreditación de lo anteriormente señalado será causal de no pago hasta que se cumpla con la debida acreditación.
- 8.3.4.13 El personal del Supervisor deberá observar en todo momento las normas de seguridad vigentes en la obra, debiendo todo el personal estar provistos de implementos de seguridad cascos, chalecos, botas, guantes, etc. De igual manera durante el tiempo que dure la visita de los funcionarios de PROVIAS DESCENTRALIZADO y otros visitantes, deberá proporcionarles los implementos de seguridad necesarios.

9.0 DEL EQUIPAMIENTO

Se considera como equipamiento a los siguientes equipos

9.1 EQUIPO DE TOPOGRAFÍA:

CANT	U,M,	DESCRIPCIÓN
01	Und.	Estación Total, la precisión de la lectura angular puede ser menor o igual a 5 segundos (*)
02	Und.	Prismas, el alcance de la medida puede ser mayor o igual a 1000 metros
02	Und.	Winchas metálicas de 30 metros
02	Und.	Winchas metálicas de 50 metros
02	Und.	Nivel topográfico (*)

31



BICENTENARIO
DEL PERÚ
2021 - 2024





PERÚ

Ministerio de Transportes y Comunicaciones

Viceministerio de Transportes

Proviás Descentralizado

"Decenio de la Igualdad de Oportunidades para Mujeres y Hombres"
"Año de la Unidad, la paz y el desarrollo"

0052

02	Und.	Mira invar milimetrado
----	------	------------------------

9.2 EQUIPO DE LABORATORIO DE MATERIALES, SUELOS, PAVIMENTOS Y CONCRETO (01)

CANT	U,M,	DESCRIPCIÓN
03	Jgo	Equipo para extracción de muestras de concreto (moldes para concreto, varilla con punta redondeada de 5/8", mazo de caucho, pala, espátula, cuchara, carretilla, Poza o tanque de agua).
02	Und	Cono de abrams, cucharón, varilla con punta redondeada, regla, placa metálica.
01	Jgo	Mallas : de 3", 2", 1 1/2", 1", 3/4", 1/2", 3/8", 1/4"; N° 4, N° 6, N° 8, N° 10, N° 16, N° 20, N° 30, N° 40, N° 50, N° 80, N° 100, N° 200 y accesorios
01	Und	Balanza de 5 Kilos con sensibilidad al 0.1 gr. (*)
01	Jgo	Equipo misceláneo (brochas, pesas, filtro, espátulas, escobillas de bronce, etc.)
01	Jgo	Equipo equivalente de arena. (*)
01	Jgo	Equipos de densidad in situ (balanza de 20 Kilos o 30 Kg de capacidad (*), cono, botella, plato perforado, mallas N° 10 y 20, cincel, comba etc.)
01	Jgo	Equipo de compactación (moldes para proctor standard y modificado, pisones, bandejas, balanzas de 20 Kg o 30kg con aproximación de 1 gr (*))
01	Und	Prensa para rotura de probetas de concreto (*)
01	Und	Termómetros blindados (*)
01	Und	Esclerómetro (*) para ensayos in situ.
01	Und	Horno termostático (*)
01	Jgo	Aparato Casagrande (con respectivo acanalador)

(*) Deben contar con certificados de calibración con antigüedad no mayor a 6 meses emitidos por empresas públicas o privadas acreditadas ante el INACAL, los mismos que se presentaran para el inicio de la ejecución de la supervisión y en cada valorización, mas no en la presentación de la oferta técnica.

(*) Equipos que requieren calibración,

Todos los componentes del equipo de laboratorio deberán permanecer en el lugar de la prestación de los servicios de supervisión, durante el tiempo que se señala en la estructura de costos.

9.3 EQUIPO DE INFORMÁTICA:

CANT	U,M,	DESCRIPCIÓN
04	Und.	Equipo de Cómputo con procesador de última generación de 3.5 Ghz 6 núcleos
04	Und	Impresoras de cualquier característica
01	Und	Plotter

9.4 VEHÍCULO OPERADO:

CANT	U,M,	DESCRIPCIÓN
02	Und.	Camioneta Pick Up Doble Cabina, doble tracción (con chofer) equipada con todas las medidas de seguridad, en buenas condiciones

Nota

Todos los componentes y/o equipos del equipamiento deberán permanecer en el lugar de la prestación de los servicios de supervisión de la obra, durante el tiempo que se señala en la estructura de costos, de no cumplirse con esta disposición se aplicará la penalidad correspondiente.

Lo descrito en equipamiento corresponde al equipamiento estratégico mínimo a emplearse en la supervisión, pudiendo el postor ofertar equipos en mayor cantidad o de mayor precisión.



BICENTENARIO
DEL PERÚ
2021 - 2024





PERÚ

Ministerio
de Transportes
y Comunicaciones

Viceministerio
de Transportes

Proviás
Descentralizado

"Decenio de la Igualdad de Oportunidades para Mujeres y Hombres"
"Año de la Unidad, la paz y el desarrollo"

0051

10.0 GARANTÍA MÍNIMA DEL SERVICIO

El supervisor será legalmente responsable por el periodo de siete (07) años, después de la conformidad de obra otorgada por PROVIAS DESCENTRALIZADO (Recepción de obra)

11.0 SISTEMA DE CONTRATACIÓN

El sistema de contratación considerado para el presente proceso es de un esquema mixto de suma alzada y tarifas, de acuerdo con el artículo 35° del Reglamento de la Ley de Contrataciones del Estado.

El sistema de tarifas se aplicará a la etapa II.1 Supervisión de Obra y a la etapa III.1 Recepción de obra.

El sistema a suma alzada se aplicará a la etapa I.1 Revisión del expediente técnico y conformidad de la programación de obra (Programaciones, presentada por el contratista para el perfeccionamiento del contrato) y a la etapa IV.1 liquidación del contrato de obra y liquidación de supervisión.

Descripción		Sistema de Contratación
Etapa I :	I.1 Revisión del expediente técnico y conformidad de la programación de obra y conformidad del PSST de la obra, incluido elaboración del Plan De Seguridad y Salud En El Trabajo De La Supervisión (Programaciones, presentada por el contratista para el perfeccionamiento del contrato de la obra)	Suma Alzada
	Etapa IV: IV.1 Liquidación de contrato de obra y liquidación de supervisión	
Etapa II :	II.1 Supervisión de Obra	Tarifas
Etapa III:	III.1 Recepción de obra.	

12.0 ADELANTO DIRECTO:

La Entidad otorgará un (01) Adelanto Directo por el diez (10) % del monto del contrato original.

El contratista debe solicitar el adelanto dentro de los ocho (08) días calendario contados a partir del día siguiente que se CUMPLA la suscripción del contrato y las condiciones de inicio de plazo de ejecución de obra (Artículo 176 del reglamento de la Ley de Contrataciones del Estado), adjuntando a su solicitud la garantía por adelanto (Carta Fianza o póliza caución en los siguientes términos: incondicional, solidaria, irrevocable y de realización automática en el país a solo requerimiento de la Entidad, emitidas por empresas que se encuentren bajo la supervisión directa de la Superintendencia de Banca, Seguros y Administradoras Privadas de Fondos de Pensiones, y deben estar autorizadas para emitir garantías; o estar consideradas en la última lista de bancos extranjeros de primera categoría que periódicamente publica el Banco Central de Reserva del Perú, por idéntico monto y con un plazo mínimo de vigencia de tres meses, renovable trimestralmente por el monto pendiente de amortizar, hasta la amortización total del adelanto otorgado), acompañada del comprobante de pago correspondiente. Vencido dicho plazo no procede la solicitud. La Entidad debe entregar el monto solicitado dentro de los treinta (30) días calendario siguiente a la presentación de la solicitud del contratista.

El referido adelanto será amortizado mediante descuentos proporcionales en cada uno de los pagos y/o valorizaciones.

13.0 GARANTÍAS

13.1 GARANTÍA DE FIEL CUMPLIMIENTO DE CONTRATO

Requisito indispensable para perfeccionar el contrato, el postor ganador debe entregar a la Entidad la garantía de fiel cumplimiento (Carta Fianza o póliza de caución en los siguientes términos: incondicional, solidaria, irrevocable y de realización automática en el país a solo requerimiento de la Entidad, emitidas por

33



BICENTENARIO
DEL PERÚ
2021 - 2024





"Decenio de la Igualdad de Oportunidades para Mujeres y Hombres"
"Año de la Unidad, la paz y el desarrollo"

0050

empresas que se encuentren bajo la supervisión directa de la Superintendencia de Banca, Seguros y Administradoras Privadas de Fondos de Pensiones, y deben estar autorizadas para emitir garantías; o estar consideradas en la última lista de bancos extranjeros de primera categoría que periódicamente publica el Banco Central de Reserva del Perú; extendida a la orden de PROVIAS DESCENTRALIZADO, por un equivalente al diez por ciento (10%) del monto de contrato original y tener vigencia hasta el consentimiento de la liquidación final.

LA ENTIDAD está facultada para ejecutar las garantías cuando EL CONTRATISTA no cumpliera con renovarlas antes de la fecha de su vencimiento, conforme a lo dispuesto por el artículo 155° del Reglamento de la Ley de Contrataciones del Estado.

14.0 FORMULA DE REAJUSTE

De acuerdo al numeral 38.5 del Artículo 38° del Reglamento de la Ley de Contrataciones del estado, se establece:

"En el caso de contratos de consultoría de obras pactados en moneda nacional, los pagos se sujetan a reajuste por aplicación de fórmulas monómicas o polinómicas, según corresponda, las cuales se prevén en los documentos de selección."

En concordancia con lo establecido en la citada normativa, se aplicará la siguiente fórmula de reajuste:

$$Vr = [Vo \times (Ir/Io)] - [(A/C) \times Vo \times (Ir - Ia)/(Ia)] - [(A/C) \times Vo]$$

Donde:

Vr= Monto de la valorización reajustada.

Vo= Monto de la valorización correspondiente al mes de servicio, a precios del mes de la fecha correspondiente a la Propuesta.

Ir= Índice General de Precios al Consumidor (INEI-LIMA) a la fecha de la valorización.

Io= Índice General de Precios al Consumidor (INEI-LIMA) al mes de la fecha correspondiente a la Propuesta

Ia= Índice General de Precios al Consumidor (INEI-LIMA) a la fecha de pago del Adelanto.

A= Adelanto en efectivo entregado.

C= Monto del Contrato Principal.

15.0 FORMA DE PAGO

La Entidad realizará el pago de la contraprestación pactada a favor de EL CONTRATISTA en pagos parciales según tarifas diarias en las etapas II.1 y III.1, en las etapas I.1 y IV.1 será pagado al cumplimiento de lo pactado bajo el sistema a suma alzada.

Para efectos del pago de las contraprestaciones ejecutadas por el contratista, la Entidad debe contar con la siguiente documentación:

- Informe del Contratista, incluyendo el informe de cada uno de los especialistas que de acuerdo a su programación han participado en el servicio en el periodo de pago. copia de todos los documentos tramitados en el mes.
- Comprobante de pago.
- Copia de la vigencia de los seguros del personal y del equipo.
- Informe de conformidad del funcionario responsable designado por la entidad.

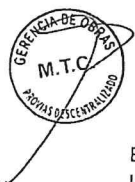

El pago será mensual de acuerdo a los servicios realmente prestados y según las tarifas, suma alzada y precios unitarios de su propuesta económica, que se ajustará al Anexo N° 02 de los Términos de Referencia.



BICENTENARIO
DEL PERÚ
2021 - 2024





PERÚ Ministerio
de Transportes
y Comunicaciones

Viceministerio
de Transportes

Provias
Descentralizado

"Decenio de la Igualdad de Oportunidades para Mujeres y Hombres"
"Año de la Unidad, la paz y el desarrollo"

0049

16.0 RESOLUCIÓN DE CONTRATO

PROVIAS DESCENTRALIZADO, podrá resolver el contrato, en caso de incumplimiento injustificado de obligaciones contractuales, legales o reglamentarias a su cargo, pese a haber sido requerido para ello, de conformidad con el artículo 164 del Reglamento de la Ley de Contrataciones del Estado.

Sin ser limitativa, estas deficiencias, faltas u omisiones pueden ser:

- Autorizar la ejecución y/o valorizar obras adicionales sin haber generado y tramitado el respectivo Expediente Técnico con los presupuestos adicionales que sean requeridos y obtenido la aprobación de PROVIAS DESCENTRALIZADO con el Resolutivo correspondiente.
- Autorizar la ejecución y/o valorizar mayores metrados sin haber cumplido con el artículo 205 del RLCE
- Remitir en forma defectuosa o incompleta valorizaciones de Obra (principal, mayores metrados y/o adicionales).
- Valorizar sin ceñirse a las bases de pago y/o por valorizar Obras Adicionales dentro de la planilla del contrato principal.
- No absolver y/o regularizar en la valorización siguiente, cualquier partida de una valorización observada por PROVIAS DESCENTRALIZADO.
- Valorizar Obras y/o metrados no ejecutados (sobre-valorizaciones) y pagos en exceso, valorizaciones adelantadas u otros actos que deriven de pagos indebidos o no encuadrados en las disposiciones vigentes.
- No descontar el 100% del monto sobrevalorado, precisado en el numeral anterior, en el mes siguiente al detectado.
- No controlar eficientemente la ejecución de la obra y/o adoptar oportunamente las acciones necesarias para un correcto trabajo.
- No controlar la señalización (diurna y nocturna) durante la ejecución de Obra y/o por no haber adoptado las acciones necesarias para que el Residente de Obra ejecute la señalización que la Obra requiere para evitar accidentes y brindar la seguridad suficiente al usuario.
- No comunicar a PROVIAS DESCENTRALIZADO dentro de los cinco días de haber recibido de parte del Residente de Obra, la solicitud de Recepción de Obra.
- Si como consecuencia de alguna deficiencia u omisión en la prestación del servicio, se produjera un pago indebido o se generará alguna obligación como gastos generales, intereses u otros, EL SUPERVISOR asumirá el 100 % de dichos costos.
- Otros.



17.0 CONFORMIDAD DEL SERVICIO

La conformidad del servicio de la prestación se regula por lo dispuesto en el Reglamento de la Ley de Contrataciones del Estado.

De existir observaciones, LA ENTIDAD debe comunicar las mismas a EL CONTRATISTA, indicando claramente el sentido de estas, otorgándole un plazo para subsanar no menor de cinco (5) ni mayor de veinte (20) días, dependiendo de la complejidad. Si pese al plazo otorgado, EL CONTRATISTA no cumpliera a cabalidad con la subsanación, LA ENTIDAD puede resolver el contrato, sin perjuicio de aplicar las penalidades que correspondan, desde el vencimiento del plazo para subsanar.

Este procedimiento no resulta aplicable cuando la consultoría manifiestamente no cumpla con las características y condiciones ofrecidas, en cuyo caso LA ENTIDAD no otorga la conformidad, según corresponda, debiendo considerarse como no ejecutada la prestación, aplicándose las penalidades respectivas.

18.0 LIQUIDACIÓN DEL CONTRATO DE CONSULTORÍA DE OBRA:

El consultor presentará la liquidación del contrato de supervisión de obra dentro de los quince (15) días siguientes de haberse otorgado la conformidad de la última prestación o de haberse consentido la resolución del contrato. PROVIAS DESCENTRALIZADO deberá pronunciarse dentro de los treinta (30) días siguiente de recibida.

35



BICENTENARIO
DEL PERÚ
2021 - 2024





PERÚ

Ministerio
de Transportes
y Comunicaciones

Viceministerio
de Transportes

Provias
Descentralizado

"Decenio de la Igualdad de Oportunidades para Mujeres y Hombres"
"Año de la Unidad, la paz y el desarrollo"

0048

Si PROVIAS DESCENTRALIZADO observa la liquidación presentada por el supervisor, esta deberá pronunciarse y notificar su pronunciamiento en el plazo de cinco (5) días de haber recibido la observación, de no hacerlo se tendrá por aprobada la liquidación con las observaciones formuladas por PROVIAS DESCENTRALIZADO.

En caso que el Supervisor no acoja las observaciones formuladas por PROVIAS DESCENTRALIZADO, deberá manifestarlo por escrito dentro del plazo previsto en el párrafo anterior. En tal supuesto, dentro del plazo previsto en la Ley de Contrataciones del Estado, cualquiera de las partes deberá solicitar el sometimiento de esta controversia a conciliación y/o arbitraje según corresponda en la forma establecida en el Título VII Controversias durante la ejecución contractual, Capítulo I, establecidos en el Reglamento de la Ley de Contrataciones del Estado.

Cuando el Supervisor no presente la liquidación en el plazo indicado, PROVIAS DESCENTRALIZADO deberá efectuarla y notificarla dentro de los quince (15) siguientes, a costo del Supervisor. Si este no se pronuncia dentro de los cinco (5) días de notificado, dicha liquidación quedará consentida.

19.0 RECURSOS QUE PROPORCIONARÁ LA ENTIDAD

PROVIAS DESCENTRALIZADO proporcionará apoyo al Supervisor en las coordinaciones que realice este con otros sectores, para la ejecución de la obra.

20.0 DOCUMENTACIÓN Y CONTENIDO DE LA INFORMACIÓN QUE DEBERÁ PRESENTAR EL SUPERVISOR COMO RESULTADO DE LA PRESTACIÓN DE LOS SERVICIOS DURANTE LA EJECUCIÓN DE LA OBRA

El Supervisor de Obra presentará a la Entidad la siguiente documentación, como resultado de la prestación de los servicios:

- Informe de conformidad de Programación de obra y otros documentos presentada por el contratista a la firma del contrato.
- Informe Diagnóstico relacionado con la revisión y verificación del Expediente Técnico, formulando sus conclusiones y recomendaciones.
- LAS VALORIZACIONES MENSUALES por avance de obra del Contratista dentro del plazo estipulado por ley.
- FICHAS SEMANALES (digital) y fichas mensuales (digital e impreso) de obra, de acuerdo al modelo que proporcionará La Entidad, adjuntando fotografías, videos de 1 hora y fotocopias e impresiones del cuaderno de obra correspondiente al período de la ficha respectiva.
- INFORMES MENSUALES DE LAS ACTIVIDADES, TÉCNICO (Se adjunta Anexo 3) - Económico de la Obra, dentro de los primeros 06 días naturales del mes siguiente, adjuntando una ficha de información mensual y un resumen ejecutivo, debiendo contener, además, en una relación enumerativa más no limitativa, los siguientes aspectos:

Área de Supervisión

- Actividades desarrolladas por la Supervisión de Obra
- Memoria explicativa de los avances de obra y asuntos más saltantes, justificaciones de retrasos en caso que los hubiese, proponiendo soluciones para su corrección.
- Relación de todos los ensayos realizados en la obra y controles efectuados por el Inspector o Supervisor de Obra, indicando ubicación, fecha en que fueron realizados, resultados e interpretación estadística. Si corresponde, indicarán medidas correctivas y responsabilidades. No se permitirá que la certificación sea realizada en forma conjunta.
- Informe de las actividades de Supervisión ambiental realizadas durante el mes.
- Programa de sus actividades para el mes siguiente.
- Personal y equipos empleados en la Supervisión de Obra, durante el período comprendido en el informe.
- Estado contable del Contrato de Supervisión discriminado por partidas. Cuadro resumen de pagos a cuenta, relación de Cartas Fianza vigentes
- Gráficos, Fotografías y cintas de video, que mostrarán el estado de avance de la Obra.
- Copias de las comunicaciones más importantes intercambiadas con el Contratista o con terceros.



BICENTENARIO
DEL PERÚ
2021 - 2024



36



PERÚ

Ministerio
de Transportes
y Comunicaciones

Viceministerio
de Transportes

Provias
Descentralizado

"Decenio de la Igualdad de Oportunidades para Mujeres y Hombres"
"Año de la Unidad, la paz y el desarrollo"

0047

- Dará cuenta del trámite que con su opinión haya dado a los reclamos a planteamientos que el Contratista hubiera formulado, pero cuya decisión excediendo a sus facultades deberá resolverse a un nivel superior.

Área Ejecutor o Contratista de Obra

- Informe acerca de los avances físicos y valorizados del Contratista, breve descripción de los trabajos ejecutados, métodos de construcción propuestos y/o ejecutados, cuadros y gráficos que muestren el programa real en comparación con el programado.
- Presentar la documentación por la cual se certifique que los materiales y equipos cumplen con las especificaciones técnicas. Adjuntar cuadro con rendimiento de los equipos que trabajan en obra.
- Estado de avance económico y financiero de la obra: incluirá los avances económicos por partidas, gastos generales, utilidad, adelantos y amortizaciones, cuadro y diagrama de avance mensual y acumulado por rubros o partidas genéricas (incluido adicionales y deductivos), comparación con el avance vigente. El estado financiero de la obra incluirá un cuadro resumen de pagos a cuenta, un cuadro de adelantos concedidos al Contratista y relación de Cartas Fianza vigentes, donde corresponda.
- Pronosticar los "avances" para el siguiente mes, tanto físico como valorizado.
- Lista de personal y equipo empleado por el Contratista durante el período respectivo, indicando variaciones con lo programado, si las hubiese.
- Llevar récord de índices de seguridad y accidentes de obra.
- Comparará entre el avance programado y el realmente ejecutado, explicando las causas que hayan motivado atrasos, si las hubiera, y de las disposiciones tomadas para superarlos.
- Previsibles dificultades futuras y las soluciones que se propone adoptar o que ya adoptó, sugiriendo la intervención de La Entidad, si lo considera indispensable.
- Juicio crítico sobre la actuación del Ejecutor de Obra o Contratista en su conjunto.
- La demora en la entrega de la información indicada será causal de la aplicación de penalidades diarias en forma independientes y acumulables de acuerdo al Artículo 163° del Reglamento de la Ley de Contrataciones del Estado

f. Informes Especiales: Serán presentados dentro del plazo de tres días hábiles, pudiéndose presentar:

- Informes Solicitados por la Entidad, si el Informe Especial amerita un plazo mayor, por razones justificadas, La Entidad establecerá el nuevo plazo de presentación del Informe.
- Informes de Oficio, sin que lo pida La Entidad cuando se trata de asuntos que requieran decisión o resolución de La Entidad promoviendo un Expediente Administrativo; o se trate de hacer conocer a La Entidad importantes acciones administrativas que haya tomado en el ejercicio de sus atribuciones; y que serán cursadas dentro del término de la distancia. En los Informes Mensuales que tienen carácter de reporte, hará un recuento de la acción tomada.
- Informes de Situación de Obra (Previo a la Recepción de Obra), previo a la recepción de obra, el Supervisor de Obra presentará el Informe de Situación de Obra dentro de los cinco (5) días de la fecha posteriores a la anotación en cuaderno de obra que efectuó el Ejecutor de Obra o el Contratista indicando que ha terminado la Obra y solicita la recepción de aquella. En dicho informe se informará en qué fecha se produjo el término de la misma y, de ser el caso, informará respecto de las observaciones pendientes de cumplimiento. Incluirá el resultado estadístico del control de calidad de la Obra ejecutada.
- Informe Final, incluirá la medición final de la obra, distinguiendo los trabajos ejecutados por el sistema genérico de Precios Unitarios.
- El resumen de rendimientos unitarios de los equipos y partidas
- El informe final incluirá el registro de las medidas y obras de protección y recuperación ambiental.
- Revisión y conformidad a la Memoria Valorizada presentada por el Ejecutor de Obra o Contratista y de los Planos "Conforme a Obra" que aquel haya presentado.

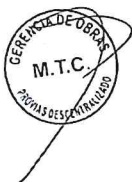

BICENTENARIO
DEL PERÚ
2021 - 2024

37





PERÚ

Ministerio
de Transportes
y Comunicaciones

Viceministerio
de Transportes

Proviás
Descentralizado

0046

"Decenio de la Igualdad de Oportunidades para Mujeres y Hombres"
"Año de la Unidad, la paz y el desarrollo"

- El Informe Final incluirá las recomendaciones para la conservación de las obras de la carretera y estructuras.
- El Informe Final incluirá un video editado, editada profesionalmente, en la cual se muestre todo el proceso constructivo desde el inicio hasta la finalización de las obras.
- g. Liquidaciones de Obra y Liquidación de Contrato: El Supervisor de Obra presentará a La Entidad, el informe de revisión y conformidad de la Liquidación de la Obra, presentada por el Contratista. Asimismo, presentará la liquidación de su contrato.

21.0 INFORMACIÓN QUE PROPORCIONARA LA ENTIDAD LICITANTE

PROVIAS DESCENTRALIZADO pondrá a disposición del Supervisor toda la información necesaria disponible con relación al Proyecto para que realice todas las actividades específicas que le concierne.

22.0 FACULTADES DEL SUPERVISOR

El Supervisor tendrá la obligación y el deber de hacer cumplir las Especificaciones Técnicas de Construcción, para lo que dictará las medidas adecuadas en el momento oportuno exigiendo su cumplimiento al Residente de Obra.

El Supervisor no podrá dictar ninguna orden que sobrepase las atribuciones que se señalan en las presentes Bases, Términos de Referencia y Contrato, debiendo en caso de eventualidades inevitables justificadas, bajo responsabilidad, recabar autorización expresa de PROVIAS DESCENTRALIZADO.

23.0 CONDICIONES GENERALES

- 23.1 La provisión de oficinas, mobiliario, transporte, equipo, sistema de comunicación, copiado, informática, topografía y laboratorio que requiera el Supervisor para la Obra, será responsabilidad de éste.
- 23.2 PROVIAS DESCENTRALIZADO podrá destacar personal en un número adecuado para trabajar con equipos de la supervisión y recibir entrenamiento en labores de campo.
El personal que pudiera destacar PROVIAS DESCENTRALIZADO sólo requerirá que el Supervisor le provea el alojamiento, en condiciones similares al que provea a su personal.
Los viáticos y sueldos del personal destacado estarán a cargo de PROVIAS DESCENTRALIZADO.
- 23.3 Toda información empleada o preparada durante el desarrollo del Proyecto es de carácter reservada y no podrá ser entregado a terceros sin el previo consentimiento escrito de PROVIAS DESCENTRALIZADO.
- 23.4 El Supervisor podrá ser llamado en cualquier momento por PROVIAS DESCENTRALIZADO para informar o asesorar en asuntos concernientes al Proyecto.
- 23.5 El Supervisor deberá absolver las consultas del contratista con conocimiento de PROVIAS DESCENTRALIZADO en todas las actividades relacionadas al Proyecto.
- 23.6 El Supervisor efectuará una revisión detallada de las especificaciones especiales de construcción, para verificar si estas cubren todos los aspectos especiales de diseño. En caso contrario, el Supervisor está obligado a informar a PROVIAS DESCENTRALIZADO y recomendar las modificaciones y/o correcciones necesarias.
- 23.7 El Supervisor hará una revisión detallada de la suficiencia de los diseños considerados para la protección de la obra. En los casos que sean necesarios, el Supervisor recomendará y complementará la modificación de los diseños considerados. Asimismo, revisará los ensayos, sondeos y resultados de las pruebas de laboratorio tomados durante el desarrollo del Proyecto, debiendo en caso necesario, ampliar dichos estudios, previa autorización de PROVIAS DESCENTRALIZADO.



BICENTENARIO
DEL PERÚ
2021 - 2024



38



PERÚ

Ministerio
de Transportes
y Comunicaciones

Viceministerio
de Transportes

Proviás
Descentralizado

0045

"Decenio de la Igualdad de Oportunidades para Mujeres y Hombres"
"Año de la Unidad, la paz y el desarrollo"

- 23.8 El Supervisor revisará y evaluará las pruebas y ensayos de materiales realizados por el Residente de la obra. Tanto el Supervisor como el Residente utilizarán sus propios Laboratorios, quedando terminantemente prohibido que el Supervisor utilice el Laboratorio del Residente de Obra y/o que los ensayos los haga en forma conjunta.
- 23.9 El Supervisor obtendrá todos los seguros necesarios para su personal, según la Legislación Nacional aplicable, debiendo mantener la vigencia de dichos seguros en su capacidad total, durante el periodo de tiempo del Contrato de Supervisión y posibles ampliaciones del plazo.
- 23.10 El Supervisor, al término de la Obra, deberá entregar a PROVÍAS DESCENTRALIZADO todo el acervo documental Técnico y Administrativo de la Obra. Esto no exime al Supervisor que pudiera ser requerido posteriormente para cualquier absolución de consultas en relación con la Obra.
- 23.11 El Supervisor deberá prestar todas las facilidades a los funcionarios de PROVÍAS DESCENTRALIZADO para la revisión del Avance de las Obras bajo su supervisión y proporcionará la información que sea requerida.
- 23.12 El Supervisor estará sujeto a fiscalización por los funcionarios que designe PROVÍAS DESCENTRALIZADO quienes verificarán la permanencia en la Obra del personal del Supervisor asignado al Proyecto; así como de la totalidad de los equipos de laboratorio, topografía y otros incluidos en su Contrato, y a la efectiva utilización de los vehículos sujetos a pago. Los Informes Mensuales de estos funcionarios respaldarán el pago de las Valorizaciones Mensuales del Supervisor.
- 23.13 El Supervisor apoyará a PROVÍAS DESCENTRALIZADO durante la contestación de las demandas arbitrales que pudieran generarse durante la ejecución y liquidación de la obra.
- 23.14 En caso que el contratista ejecutor de la obra lleve a arbitraje la liquidación del contrato de obra, el supervisor podrá finalizar su contrato y presentar la liquidación de los servicios de supervisión.

24.0 PENALIDADES

En caso de retraso injustificado en la ejecución de las prestaciones objeto del contrato, PROVÍAS DESCENTRALIZADO, aplicará al SUPERVISOR, las penalidades contempladas en el Artículo N° 161 y 162 del Reglamento de la Ley de Contrataciones del Estado.

25.0 OTRAS PENALIDADES.

En aplicación del Artículo 163 del Reglamento de la Ley de Contrataciones del Estado, se aplicarán las siguientes penalidades:

Otras Penalidades.		
Supuestos de aplicación de penalidad	Forma de cálculo	Procedimiento
Cuando el personal acreditado permanece menos de sesenta (60) días desde el inicio de su participación en la ejecución del contrato o del íntegro del plazo de ejecución, si este es menor a los sesenta (60) días, de conformidad con las disposiciones establecidas en el numeral 190.2 del artículo 190 del Reglamento.	El valor de UNA (1) Unidad Impositiva Tributaria (UIT), por cada día de ausencia del personal en el plazo previsto. El valor de la UIT será considerado la vigente en la oportunidad que se produzca la infracción	Según informe de la oficina de la Coordinación Zonal y/o Gerencia de línea respectiva.
En caso el contratista incumpla con su obligación de ejecutar la prestación con el personal acreditado o debidamente sustituido.	Media Unidad Impositiva Tributaria (0.5 UIT) por cada día de ausencia del personal. El valor de la UIT será considerado la vigente en la oportunidad que se	Según informe de la oficina de la Coordinación Zonal y/o Gerencia de línea respectiva.

39



BICENTENARIO
DEL PERÚ
2021 - 2024





PERÚ Ministerio de Transportes y Comunicaciones

Viceministerio de Transportes

Proviás Descentralizado

"Decenio de la Igualdad de Oportunidades para Mujeres y Hombres"
"Año de la Unidad, la paz y el desarrollo"

0044

Otras Penalidades.		
Supuestos de aplicación de penalidad	Forma de cálculo	Procedimiento
	produzca la infracción	
Si como consecuencia de verificar el funcionamiento u operatividad de la infraestructura culminada y las instalaciones y equipos en caso corresponda, el comité de recepción advierte que la obra no se encuentra culminada	Se le aplicará una Penalidad equivalente al 5 % al monto del contrato de supervisión	Según informe del comité de recepción.
En caso el Supervisor no contara con el equipo (s) ofertado (s) y/o acreditado (s) para la supervisión de la obra.	Se le aplicará (0.5 UIT) por cada día de ausencia del equipo. El valor de la UIT será considerado la vigente en la oportunidad que se produzca la infracción	Según informe de la oficina de la Coordinación Zonal y/o Gerencia de línea respectiva.
En caso que el supervisor demore en la presentación de las valorizaciones mensuales de la obra o informes mensuales de la obra, dentro de los plazos establecidos por ley o en los términos de referencia, respectivamente.	Se le aplicará una penalidad equivalente al 0.5 UIT, por cada día de atraso. El valor de la UIT será considerado la vigente en la oportunidad que se produzca la infracción	Según informe de la oficina de la Coordinación Zonal y/o Gerencia de línea respectiva.
Por cada día de atraso en la presentación del Informe Diagnóstico, el cual debe de presentarlo dentro de los 40 días de iniciada la obra	Se le aplicará una penalidad equivalente a 0.5 UIT, por cada día de atraso. El valor de la UIT será considerado la vigente en la oportunidad que se produzca la infracción	Según informe de la oficina de la Coordinación Zonal y/o Gerencia de línea respectiva
En caso la supervisión de conformidad y/o apruebe valorización (es) mensual (es) del contratista con deficiencia (s) y/o documentación incompleta, con errores en los cálculos y/o sobrevalorar metrados no ejecutados de las partidas valorizadas.	Se le aplicará una Penalidad equivalente al 5 % de la valorización de la supervisión del mes en el que se detecta la falta.	Según informe de la oficina de la Coordinación Zonal y/o Gerencia de línea respectiva.
Por mantener vencidos o no renovados los certificados de calibración de los equipos ofertados por la supervisión que requieren esta certificación (ver ítem equipamiento)	Se aplicará el valor de 0.5UIT, por cada ocurrencia. El valor de la Unidad Impositiva Tributaria (UIT) será considerada la vigente en la oportunidad que se produzca la ocurrencia	Según informe de la oficina de la Coordinación Zonal y/o Gerencia de línea respectiva.
En caso la supervisión no absuelva las consultas o las absuelva fuera del plazo señalado en el numeral 193.3.	Se aplicará el valor de 1UIT, por cada ocurrencia. El valor de la Unidad Impositiva Tributaria (UIT) será considerada la vigente en la oportunidad que se produzca la ocurrencia	Según informe de la oficina de la Coordinación Zonal y/o Gerencia de línea respectiva.



- Las penalidades señaladas en el anterior cuadro podrán ser aplicadas por PROVIAS DESCENTRALIZADO en la oportunidad o mes que se detecte la falta o siguientes o en la liquidación.
- Cabe precisar que la penalidad por mora y otras penalidades pueden alcanzar cada una un monto máximo equivalente al diez por ciento (10%) del monto del contrato vigente, o de ser el caso, del ítem que debió ejecutarse.
- Cuando se llegue a cubrir el monto máximo de la penalidad por mora o el monto máximo para otras penalidades, de ser el caso, LA ENTIDAD puede resolver el contrato por incumplimiento.

40



BICENTENARIO DEL PERÚ
2021 - 2024





PERÚ

Ministerio
de Transportes
y Comunicaciones

Viceministerio
de Transportes

Proviás
Descentralizado

"Decenio de la Igualdad de Oportunidades para Mujeres y Hombres"
"Año de la Unidad, la paz y el desarrollo"

0043

**26.0 ANEXO N° 01 – REVISIÓN DE INFORME DIAGNOSTICO ELABORADO POR EL CONTRATISTA E
INFORME DIAGNOSTICO COMO SUPERVISOR Y VIGENCIA DEL EXPEDIENTE TÉCNICO**

EL SUPERVISOR EXTERNO ES EL RESPONSABLE DE:

1. LA ELABORACIÓN DEL INFORME LA REVISIÓN DEL INFORME DE REVISIÓN DEL EXPEDIENTE TÉCNICO FORMULADO POR EL CONTRATISTA EJECUTOR DE LA OBRA,
2. LA ELABORACIÓN Y PRESENTACIÓN DEL INFORME DIAGNOSTICO DE OBRA Y VIGENCIA DEL EXPEDIENTE TÉCNICO.

Cada informe será presentado debidamente foliado y anillado en 01 original y 02 copias, visadas y firmadas por el jefe de la Supervisión en todos sus folios, asimismo, serán visadas y firmado por cada uno de los especialistas o profesionales, en los capítulos que les corresponde.

CONTENIDO

I. RESUMEN EJECUTIVO

1. antecedentes
2. Objeto
3. Metodología de Trabajo
4. Documentos Revisados
5. Personal participante en la elaboración del presente informe
6. Ficha informativa del proyecto, conteniendo los siguientes datos:
Contrato de obra, contratista, nombre de la obra, ubicación, supervisor externo, consultor que elaboró el proyecto, modalidad del contrato, monto del adelanto, plazo de ejecución, cartas fianzas (vigencia), y otros que estime pertinente.

II. TRABAJOS DE CAMPO

El Supervisor externo deberá realizar y analizar los siguientes trabajos de campo:

1. Levantamiento topográfico
2. Geología: identificar zonas críticas por talud inestable
3. Movimiento de tierras: volúmenes, localización.
4. Hidrología: a fin de confirmar el caudal de diseño.
5. Canteras: Verificación de potencia, ubicación y Pruebas de laboratorio.
6. Punto de Agua: identificación
7. Rellenos compactados: pruebas de compactación para verificar la calidad del relleno,
8. Botaderos, indicar sus ubicaciones.
9. Permisos y/o licencias para la ejecución de la obra

III. REVISIÓN DEL EXPEDIENTE TÉCNICO (Por cada personal profesional de la supervisión de la obra):

- a. Disponibilidad del terreno. - verificando que no exista problemas de propiedad con terceros y no atente con el patrimonio de la nación.
- b. Inspección de campo. - Determinar la compatibilidad de las partidas y los metrados considerados en el contrato.
- c. Planos. - Revisar y verificar si son compatibles con la topografía del terreno donde se desarrolla la obra.
- d. Especificaciones Técnicas. - verificar si corresponden a las partidas que conforman el presupuesto y no exista variación de diseño o disminución de calidad.
- e. Metrados. - Verificar si concuerdan con los del expediente técnico, presentando para tal efecto un inventario de las obras a realizar.
- f. Análisis de precios Unitarios. De la Oferta del contratista y expediente técnico
- h. Estudio básicos y/o especiales de ingeniería del expediente técnico.
- h. Compatibilidad de Canteras, DMEs, Áreas Auxiliares, Construcción de obras en fuentes de agua y Fuentes de Agua y otras que correspondan. - Adjuntando los ensayos de laboratorio.



BICENTENARIO
DEL PERÚ
2021 - 2024





PERÚ

Ministerio
de Transportes
y Comunicaciones

Viceministerio
de Transportes

Provias
Descentralizado

"Decenio de la Igualdad de Oportunidades para Mujeres y Hombres"
"Año de la Unidad, la paz y el desarrollo"

0042

- i. Vigencia del expediente técnico
- j. Revisión de planes de trabajo, cronogramas utilización de adelantos
- k. Gestión de riesgos
- l. Conclusiones y Recomendaciones
- m. Anexos: Acta de entrega de terreno, plano clave, panel fotográfico y videos (mínimo 30 minutos).

IV. PLAZOS.

El Plazo para la presentación del informe diagnóstico y vigencia del expediente técnico será a los cuarenta (40) primeros días de iniciado la obra, considerando que el contratista presentará el Informe de Revisión del Expediente Técnico a los 30 días calendarios de iniciada la obra

De comprobarse que el contenido de la información no se ajusta a la verdad o contenga información falsa que conlleve daño y perjuicio a la Entidad, esta será causal de resolución de contrato.



BICENTENARIO
DEL PERÚ
2021 - 2024

42



[Handwritten signature]

[Handwritten initials MB and a signature]



PERÚ

Ministerio
de Transportes
y Comunicaciones

Viceministerio
de Transportes

Provias
Descentralizado

0041

"Decenio de la Igualdad de Oportunidades para Mujeres y Hombres"
"Año de la Unidad, la paz y el desarrollo"

27.0 ANEXO N° 02 – ESTRUCTURA DE COSTOS

(El postor ganador de la buena pro deberá presentarlo para el perfeccionamiento del contrato)



BICENTENARIO
DEL PERÚ
2021 - 2024

43



"Decenio de la Igualdad de Oportunidades para Mujeres y Hombres"
"Año de la Unidad, la paz y el desarrollo"



ESTRUCTURA DE COSTOS DEL VALOR REFERENCIAL

Supervisión DE LA OBRA: MEJORAMIENTO DEL CAMINO VECINAL MD - 586 TRAMO LA JOYA A CHONTA, MD - 583 TRAMO CHONTA A INFERNO Y MD - 588 TRAMO CRUCE LOERO AL CRUCE CHONTA DE LAS LOCALIDADES DE LA JOYA BAJO TAMBOPATA, CUENTA E INFERNO DEL DISTRITO DE TAMBOPATA, PROVINCIA DE TAMBOPATA, DEPARTAMENTO DE MADRE DE DIOS

Tiempo de ejecución:

- Etapa I : 15 Días calendario para la Revisión y conformidad de la programación de obra y conformidad de Plan de Seguridad y salud en el trabajo (PST) de la Obra, incluye gastos de elaboración del PST de la Supervisión (Programaciones, presentada por el contratista para el perfeccionamiento del contrato de la obra)
Etapa II : 360 Días calendario para la supervisión de obra y revisión del expediente técnico
Etapa III : 15 Días calendario para la recepción de obra y recepción de obra
Etapa IV : 30 Días calendario para la liquidación de obra y liquidación de supervisión

Sistema de Contratación:

- I) Tarifas: Las tarifas incluyen los costos directos, cargas sociales, tributos, garantías, gastos generales, gastos de SST y utilidad, además de las pólizas de seguro correspondientes durante las Etapa II, I y III, I.
II) Suma Alzada durante la Etapa I, I y IV, I (incluyen los costos directos, cargas sociales, tributos, garantías, gastos generales, gastos de SST y utilidad, además de las pólizas de seguro correspondientes)

Fecha base: Marzo 2023

ITEM	CONCEPTO	UND	CANT	% PARTICIPACIÓN	IMPORTE / P.U.	COSTO DIRECTO	GASTOS GENERALES	UTILIDAD	SUB TOTAL	IGV	TOTAL SI
			(1)	(2)	(3)	(4)	(5)	(6)	(4)+(5)+(6)	18.00 % (SUB TOTAL)	SUB TOTAL + IGV
I	ETAPAL										
I.1	SUMA ALZADA: ETAPA DE REVISIÓN DEL EXPEDIENTE TECNICO Y CONFORMIDAD DE LA PROGRAMACIÓN DE OBRA (Programaciones, Presentadas Por El Contratista Para El Perfeccionamiento Del Contrato De La Obra) (Monto a suma alzada)					0.00	0.00	0.00	-	-	-
A	PERSONAL PROFESIONAL, TECNICO Y AUXILIAR INC. LEYES SOCIALES										
a.1	PERSONAL PROFESIONAL										
a.1.1	Ingeniero Jefe de Supervisión	Día	15	100%		-	-	-	-	-	-
a.1.2	Especialista en Costos y Valoraciones	Día	15	50%		-	-	-	-	-	-
	SUB TOTAL (a.1)										
B	ALQUILER Y SERVICIOS										
b.1	Equipo de computo (Pc. 1 Computadora e 1 impresora)	Día	15								
b.2	Internet mas televisión	Día	15								
b.3	Camionetas (inc. Chale y combustible)	Día	2								
	SUB TOTAL (B)										
C	MOVILIZACION Y APOYO LOGISTICO										
	PASAJES IDA Y VUELTA										
c.1	Per. Probacional (un pasaje ida y vuelta por mes por probacional 2)	Viaje	2								
	SUB TOTAL (C)										
D	MATERIALES Y UTILES DE OFICINA										
d.1	Utiles de oficina escritorio y material de impresión (Etapa I, I)	Día	15								
	SUB TOTAL (D)										
	TOTAL ETAPA I (15 DIAS) =					0.00 SOLES					



173

[Handwritten signature]

0039

45



Ministerio de Transportes y Comunicaciones
Provias Descentralizado
"Decenio de la Igualdad de Oportunidades para Mujeres y Hombres"
"Año de la Unidad, la paz y el desarrollo"



Flecos =										360 Días	Total	Tarifa Diaria																																																																																																																																																																																																																																																																																																																																																																																																																																																																																																																																																																																																																																
----------	--	--	--	--	--	--	--	--	--	----------	-------	---------------	--	--	--	--	--	--	--	--	--	--	--	--	--	--	--	--	--	--	--	--	--	--	--	--	--	--	--	--	--	--	--	--	--	--	--	--	--	--	--	--	--	--	--	--	--	--	--	--	--	--	--	--	--	--	--	--	--	--	--	--	--	--	--	--	--	--	--	--	--	--	--	--	--	--	--	--	--	--	--	--	--	--	--	--	--	--	--	--	--	--	--	--	--	--	--	--	--	--	--	--	--	--	--	--	--	--	--	--	--	--	--	--	--	--	--	--	--	--	--	--	--	--	--	--	--	--	--	--	--	--	--	--	--	--	--	--	--	--	--	--	--	--	--	--	--	--	--	--	--	--	--	--	--	--	--	--	--	--	--	--	--	--	--	--	--	--	--	--	--	--	--	--	--	--	--	--	--	--	--	--	--	--	--	--	--	--	--	--	--	--	--	--	--	--	--	--	--	--	--	--	--	--	--	--	--	--	--	--	--	--	--	--	--	--	--	--	--	--	--	--	--	--	--	--	--	--	--	--	--	--	--	--	--	--	--	--	--	--	--	--	--	--	--	--	--	--	--	--	--	--	--	--	--	--	--	--	--	--	--	--	--	--	--	--	--	--	--	--	--	--	--	--	--	--	--	--	--	--	--	--	--	--	--	--	--	--	--	--	--	--	--	--	--	--	--	--	--	--	--	--	--	--	--	--	--	--	--	--	--	--	--	--	--	--	--	--	--	--	--	--	--	--	--	--	--	--	--	--	--	--	--	--	--	--	--	--	--	--	--	--	--	--	--	--	--	--	--	--	--	--	--	--	--	--	--	--	--	--	--	--	--	--	--	--	--	--	--	--	--	--	--	--	--	--	--	--	--	--	--	--	--	--	--	--	--	--	--	--	--	--	--	--	--	--	--	--	--	--	--	--	--	--	--	--	--	--	--	--	--	--	--	--	--	--	--	--	--	--	--	--	--	--	--	--	--	--	--	--	--	--	--	--	--	--	--	--	--	--	--	--	--	--	--	--	--	--	--	--	--	--	--	--	--	--	--	--	--	--	--	--	--	--	--	--	--	--	--	--	--	--	--	--	--	--	--	--	--	--	--	--	--	--	--	--	--	--	--	--	--	--	--	--	--	--	--	--	--	--	--	--	--	--	--	--	--	--	--	--	--	--	--	--	--	--	--	--	--	--	--	--	--	--	--	--	--	--	--	--	--	--	--	--	--	--	--	--	--	--	--	--	--	--	--	--	--	--	--	--	--	--	--	--	--	--	--	--	--	--	--	--	--	--	--	--	--	--	--	--	--	--	--	--	--	--	--	--	--	--	--	--	--	--	--	--	--	--	--	--	--	--	--	--	--	--	--	--	--	--	--	--	--	--	--	--	--	--	--	--



0038

46

BICENTENARIO
DEL PERÚ
2021 - 2024

MF

1

1

"Decenio de la Igualdad de Oportunidades para Mujeres y Hombres"
"Año de la Unidad, la paz y el desarrollo"

III	ETAPA III	Plazo = 15 Días		Total	Tarifa Diaria
III.1	TARIFA: ETAPA DE RECEPCION DE OBRA				
A	PERSONAL PROFESIONAL, TECNICO Y AUXILIAR (inc. LEYES SOCIALES)				
a.1	PERSONAL PROFESIONAL				
a.1.1	Ingeniero Jefe de Supervisión	Días	1	100%	
a.1.2	Especialista en Cortes y Vibraciones	Días	1	50%	
	SUB TOTAL (a.1)				
B	ALQUILER Y SERVICIOS				
b.1	Equipo de computo (inc. 1 Computadora e 1 Impresora)	Días	2		
b.2	Camionetas (inc. Choler y combustible)	Días	1		
b.3	Internet mas Webcam fja	Día	1		
	SUB TOTAL (B)				
C	MOVILIZACION Y APOYO LOGISTICO				
	PASAJES IDA Y VUELTA				
c.1	Peru. Profesional (un pasaje ida y vuelta por mes p/c profesional: 2)	Pago/Día	0.007		
	ALIMENTACION DEL PERSONAL				
c.2	Personal Profesional (1 ración diaria = desayuno, almuerzo y cena)	ración/Día	2		
	SUB TOTAL (C)				
D	MATERIALES Y UTILES DE OFICINA				
d.1	Utiles de oficina, escritorio y material fotográfico.	Días	1		
	SUB TOTAL (D)				
	TOTAL ETAPA III (15 DÍAS) =			0.00 SOLES	



0037

47



"Decenio de la Igualdad de Oportunidades para Mujeres y Hombres"
"Año de la Unidad, la paz y el desarrollo"

IV	ETAPA IV	Plus = 30 Días										0.00
IV.1	SUMA ALZADA: ETAPA DE LIQUIDACION DE OBRAS Y SUPERVISION (Monio a suma alzada)											
A	PERSONAL PROFESIONAL, TECNICO Y AUXILIAR Inc. LEYES SOCIALES,											
a.1	PERSONAL PROFESIONAL											
a.1.1	Ingeniero Jefe de Supervisión	Días	30 Días	100%								
a.1.2	Especialista en Costos y Valorizaciones	Días	30 Días	50%								
	SUB TOTAL (A)											
B	ALQUILER Y SERVICIOS											
b.1	Equipo de computo (pc mas impresora)	Días	30 Días									
b.2	Internet mas telefonia fija	Días	1 Día									
	SUB TOTAL (B)											
C	MOVILIZACION Y APOYO LOGISTICO											
	PASAJES IDA Y VUELTA											
c.1	Para Profesional (un pasaje ida y vuelta por mes p/c profesional 2)	Vole	2									
	ALIMENTACION DEL PERSONAL											
c.2	Personal Profesional (1 racion diaria = desayuno, almuerzo y cena)	racion	2									
	SUB TOTAL (C)											
D	MATERIALES Y UTILES DE OFICINA											
d.1	Utiles de oficina, escritorio y material logístico.	Ceb	1									
	SUB TOTAL (D)											
TOTAL ETAPA IV (30 DIAS) 0.00 SOLES												



0036

48



Handwritten signature in blue ink.

Handwritten signature in blue ink.

Handwritten signature in blue ink.



Provias
Descentralizado

"Decenio de la Igualdad de Oportunidades para Mujeres y Hombres"
"Año de la Unidad, la paz y el desarrollo"

Etapas	Descripción	Costo Directo		Gastos Generales	Utilidad	Sub total	IGV	Tarifa Diaria		Total
		(1)	(2)			(4)	(5)	(6)	(7)	
I	MONTO TOTAL ETAPA I = Total I.1									
I.1	ETAPA DE REVISIÓN DEL EXPEDIENTE TÉCNICO Y CONFORMIDAD DE LA PROGRAMACIÓN DE OBRA (Revisión del expediente técnico y conformidad de la programación de obra y conformidad del PSST de la obra, incluido elaboración del Plan De Seguridad y Salud En El Trabajo De La Supervisión (Programaciones, presentada por el contratista para el perfeccionamiento del contrato de obra.) (SUMA ALZADA)									
II	MONTO TOTAL ETAPA II = Tarifa diaria II.1 x Plazo									
II.1	SUPERVISIÓN DE OBRA (TARIFA DIARIA= COSTO DIRECTO DIARIO + GASTOS GENERALES DIARIOS+ UTILIDAD DIARIA+IGV DIARIO) (TOTAL = PLAZO * TARIFA DIARIA)									
III	MONTO TOTAL ETAPA III = Tarifa diaria III.1 x Plazo									
III.1	ETAPA DE RECEPCIÓN DE OBRA (TARIFA DIARIA = COSTO DIRECTO DIARIO + GASTOS GENERALES DIARIOS+UTILIDAD DIARIA+IGV DIARIO) (TOTAL = PLAZO * TARIFA DIARIA)									
IV	MONTO TOTAL ETAPA IV.1									
IV.1	ETAPA DE LIQUIDACIÓN DE OBRA Y SUPERVISIÓN (SUMA ALZADA)									
COSTO TOTAL (ETAPA I REVISIÓN PROG. OBRA+ ETAPA II SUPERVISIÓN OBRA+ ETAPA III RECEPCIÓN OBRA+ ETAPA IV LIQUIDACIÓN)										
0.00 SOLES										

Nota importante:

- La columna del IGV y la tarifa diaria se redondean con seis cifras decimales, mientras que el costo total y el resto de valores de la estructura del valor referencial se redondean con dos cifras decimales decimales
- El postor ganador de la buena pro debe presentar para el perfeccionamiento del contrato la estructura de costos de la oferta económica
- En la oferta económica se debe considerar todos los costos que demande el cumplimiento de los trabajos y requisitos exigidos en los Términos de referencia.
- La utilidad se calcula como un porcentaje del costo directo.
- El postor ganador de la buena pro debe ofertar todos los gastos generales necesarios para el cumplimiento de los términos de referencia de la supervisión de la obra y presentar el respectivo desglose de gastos generales ofertados para el perfeccionamiento del contrato.

Es responsabilidad del usuario el manejo de la presente hoja de cálculo y resultados obtenidos



BICENTENARIO
DEL PERÚ
2021 - 2024

0035

49





PERÚ

Ministerio
de Transportes
y Comunicaciones

Viceministerio
de Transportes

Provias
Descentralizado

"Decenio de la Igualdad de Oportunidades para Mujeres y Hombres"
"Año de la Unidad, la paz y el desarrollo"

0034

NOTA IMPORTANTE.

1. La columna IGV y la tarifa diaria se redondean con seis cifras decimales mientras que el costo total y el resto de valores de la estructura del valor referencial se redondea a dos cifras decimales. (Anexo 2)
2. El postor ganador de la buena pro debe de presentar para el perfeccionamiento del contrato la estructura de costos de la oferta económica (Anexo N° 02).
3. En la oferta económica de debe de considerar todos los costos que demande el cumplimiento de los trabajos y requisitos exigidos en los términos de referencia.
4. Los Gastos Generales y utilidad se calculan como un porcentaje del costo directo.
5. El postor ganador de la Buena Pro debe de ofertar todos los gastos generales necesarios para el cumplimiento de los términos de referencia de la Supervisión de la obra y presentar el respectivo desagregado de Gastos Generales ofertados para el perfeccionamiento del contrato.

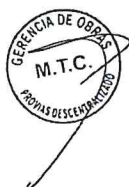

BICENTENARIO
DEL PERÚ
2021 - 2024



50

[Handwritten signature]

[Handwritten signature]

[Handwritten signature]



PERÚ

Ministerio
de Transportes
y Comunicaciones

Viceministerio
de Transportes

Provias
Descentralizado

"Decenio de la Igualdad de Oportunidades para Mujeres y Hombres"
"Año de la Unidad, la paz y el desarrollo"

0033

28.0 ANEXO N° 03 – INFORME MENSUAL

INFORME MENSUAL N° ____

Del ____ aL ____

I.- GENERALIDADES

Camino/Tramo :

Longitud : km.

Distrito :

Provincia :

Región :

II.- DATOS GENERALES

1. Contrato de Obra N° :
Fecha de Suscripción :
2. Contratista :
3. Monto del Contrato de Obra
(Incluido. IGV) : S/.
4. Plazo de ejecución : días naturales
5. Supervisor de Obra :
6. Contrato de Supervisión N° :
Fecha de Suscripción :
7. Monto del Contrato de Supervisión
(Incluido. IGV) : S/.
8. Monto del adelanto directo al Contratista (con IGV): S/. Fecha:
9. Fecha de pago del adelanto directo :
10. Fecha de entrega de terreno :
11. Fecha de inicio de obra :
12. Fecha de término contractual :
13. Garantía de Fiel Cumplimiento, Carta Fianza N° :
Monto :
Entidad financiera :
Vigencia hasta :
14. Garantía por Diferencial de la Oferta, Carta Fianza N° :
Monto :
Entidad financiera :
Vigencia hasta :



51



BICENTENARIO
DEL PERÚ
2021 - 2024





PERÚ

Ministerio
de Transportes
y Comunicaciones

Viceministerio
de Transportes

Proviás
Descentralizado

"Decenio de la Igualdad de Oportunidades para Mujeres y Hombres"
"Año de la Unidad, la paz y el desarrollo"

0032

15. Garantía de Adelanto Directo, Carta Fianza N° :
Monto :
Entidad financiera :
16. Garantía de Adelanto de Materiales, Carta Fianza N° :
Monto :
Entidad financiera :
Vigencia hasta :
17. Ampliaciones de plazo :
R. D. N° : Fecha :
N° de días :
Desde: Hasta :
Causal :
18. Adicionales de Obra :
R. D. N° : Fecha :
Monto (con IGV) :
Incidencia Acumulada :
Causal :
19. Deductivo de Obra :
R. D. N° : Fecha :
Monto (con IGV) :
Incidencia Acumulada :
Causal :
20. Seguros (Obtenidos antes del inicio de la obra según Legislación Nacional vigente), tributos:
Vigencia
Renovación
21. Control de adelantos a través de carta fianza

III. SITUACIÓN DE LA OBRA

A. ASPECTO TÉCNICO

1. Describir la situación de la Obra, resumen del trabajo efectuado en el periodo cubierto por el informe y las principales incidencias ocurridas.
2. Avance programado vigente en el mes : %
3. Avance ejecutado en el mes : %
4. Avance programado acumulado al mes: %
5. Avance ejecutado acumulado al mes: %
6. Situación actual de la obra :



52



BICENTENARIO
DEL PERÚ
2021 - 2024





PERÚ

Ministerio
de Transportes
y Comunicaciones

Viceministerio
de Transportes

Proviás
Descentralizado

0031

"Decenio de la Igualdad de Oportunidades para Mujeres y Hombres"
"Año de la Unidad, la paz y el desarrollo"

Normal	
Retrasada	%
Adelantada	%

7. Plan de Trabajo: Comentar el desarrollo y cumplimiento del mismo.
8. Desarrollo de la obra (aspectos críticos, problemas presentados, acciones correctivas propuestas o tomadas para incrementar el ritmo de la obra si fuera necesario, comentarios relevantes).
9. Gestión de riesgos.
10. Condiciones Meteorológicas del área del proyecto y otros factores que hayan afectado el desarrollo normal de la obra.
11. Resultados de inspección y control de calidad del trabajo realizado por el contratista, presentando la documentación por el cual certifique que los materiales utilizados en la obra cumplen con las especificaciones técnicas del proyecto.
12. Equipo mecánico empleado por el contratista indicando sus propias características y su comparación con el equipo mínimo solicitado en las Bases y/o propuesto por el contratista en su oferta.
13. Personal profesional y técnico empleado por el contratista en el periodo del Informe.
14. Equipo mecánico empleado por la supervisión indicando sus propias características y su comparación con el equipo mínimo solicitado en las Bases y/o propuesto por la supervisión en su oferta.
15. Personal profesional y técnico empleado por la supervisión en el periodo del Informe.
16. Visitas efectuadas por funcionarios de PROVIAS DESCENTRALIZADO.
17. Organización del Contratista y recursos empleados en la ejecución de la Obra.
18. Organización del supervisor externo y recurso empleado o asignado a la obra.
19. Información Miscelánea.
20. Conclusiones y Recomendaciones

B. ASPECTO ECONÓMICO

1. Número de valorizaciones Tramitadas :
2. Número de valorizaciones Pagadas :
3. Monto valorizado en el mes : S/. (incluido IGV)
4. Adelanto amortizado en el mes : S/.

C. ASPECTOS ADMINISTRATIVOS

1. Ingeniero Residente



53



BICENTENARIO
DEL PERÚ
2021 - 2024





PERÚ

Ministerio
de Transportes
y Comunicaciones

Viceministerio
de Transportes

Proviás
Descentralizado

0030

"Decenio de la Igualdad de Oportunidades para Mujeres y Hombres"
"Año de la Unidad, la paz y el desarrollo"

Nombre :
Registro CIP N° :
DNI N° :

2. Número de Operarios contratados al presente mes
3. Número de Obreros al contratados al presente mes
4. Número de Jornales acumulados al presente mes
5. Número de horas hombre H-H (presente mes)
6. Número de horas máquina H-M (presente mes)

IV. DATOS SOCIO ECONÓMICOS (Área de Influencia)

1. Índice de Tráfico:
IMD (de acuerdo al formato proporcionado por PROVIAS DESCENTRALIZADO).
2. Composición:
Ligeros N° Pesados N°
3. Caseríos:

NOMBRE	UBICACIÓN	POBLACIÓN

4. Centros Educativos:

NOMBRE	UBICACIÓN	POBLACIÓN ESTUDIANTIL

5. Postas Médicas

NOMBRE	UBICACIÓN	POBLACIÓN ATENDIDA



54



BICENTENARIO
DEL PERÚ
2021 - 2024





PERÚ

Ministerio
de Transportes
y Comunicaciones

Viceministerio
de Transportes

Provias
Descentralizado

0029

"Decenio de la Igualdad de Oportunidades para Mujeres y Hombres"
"Año de la Unidad, la paz y el desarrollo"

V. ADJUNTAR LOS SIGUIENTES DOCUMENTOS

1. Resumen Ejecutivo
2. Hojas del Cuaderno de Obra (el que corresponde a la Entidad)
3. Gestión de riesgos de la obra
4. Valorización Mensual y Cuadro Resumen
5. Planilla de Metrados, con los respectivos gráficos, hojas de cálculo y/o croquis explicativos que el caso requiera
6. Controles de Calidad Técnica, pruebas y ensayos de laboratorio, de acuerdo a las partidas en ejecución y a las especificaciones técnicas del proyecto, debidamente comentados por el Supervisor Externo.
7. Gráfico de Avance Programado versus Ejecutado, explicando las causas que hayan motivado atrasos, si los hubiera y de las disposiciones tomadas en orden para superarlos.
8. Panel fotográfico de los trabajos realizados en el presente mes, (antes de iniciar los trabajos y después de ejecutar los trabajos por partidas) y videos de la obra mínimo 60 minutos.
9. Copia de las pólizas de seguros, con sus respectivos comprobantes de pago.
- 9- Otros documentos que considere necesario y los establecidos en los TdR (Informes Mensuales de las actividades Técnico - Económico de la Obra)

Firma/sello

Supervisor

Fecha

Nombre
Registro CIP N°
DNI N°



BICENTENARIO
DEL PERÚ
2021 - 2024



55



PERÚ
Ministerio de Transportes y Comunicaciones

Viceministerio de Transportes

Proviás Descentralizado

"Decenio de la Igualdad de Oportunidades para Mujeres y Hombres"
"Año de la Unidad, la paz y el desarrollo"

RESUMEN DE VALORIZACION DE OBRA/ MANTENIMIENTO - DEPARTAMENTO _____

Contralista Supervisor	
Objetivo	

MONTOS	NETO	IGV	BRUTO
Contralista			
Adicional N° 1			
Adicional N° 2			
TOTAL	0.00	0.00	0.00

N° de Contrato	
Fecha de Inicio	
Plazo de Término Contrato	
Ampliación de Plazo	
Plazo de Vigencia Original	
Plazo Adicional N° 01	
Plazo Adicional N° 02	

N° de Valorizac.	Valorización Bruta		Adelanto en Efectivo		Adelanto en Materiales		IGV	Valorización Neta
	Adelanto	Amortizac.	Adelanto	Amortizac.	Adelanto	Amortizac.		
Parcial	0.00		0.00		0.00		0.00	0.00

Adicional N°								
1								
2								
Parcial	0.00		0.00		0.00		0.00	0.00
Total General	0.00		0.00		0.00		0.00	0.00

Avance Físico	
Actual	Acumulado

ESPECIALISTA
Nota. Indicar en cada valorización (en caso corresponda) el importe que debe pagar el Contratista en efectivo por concepto de multa u otro concepto.

COORDINADOR ZONAL

ESPECIALISTA DE LA GO

GERENTE DE LA GO



BICENTENARIO
DEL PERÚ
2021 - 2024



56

0023

57



"Decenio de la Igualdad de Oportunidades para Mujeres y Hombres"
"Año de la Unidad, la paz y el desarrollo"

VALORIZACION DE OBRA N°
DEPARTAMENTO DE

CONTRATISTA
SUPERVISOR EXTERNO
MONTO DEL CONTRATO \$/
MONTO DEL ADELANTO \$/
REHABILITACIÓN DEL CAMINO VECINAL:
META FÍSICA

Nº DE CONTRATO:
FECHA:
PROVINCIA:
DISTRITO:

	(Can IGV) S/	(sin IGV) S/
(Can IGV) S/		
(sin IGV) S/		

[illegible]

CONTRATADA





PERÚ Ministerio
de Transportes
y Comunicaciones

Viceministerio
de Transportes

Proviás
Descentralizado

0026

"Decenio de la Igualdad de Oportunidades para Mujeres y Hombres"
"Año de la Unidad, la paz y el desarrollo"

REPORTE DE AVANCE FISICO - OBRAS			
MES : <input type="text"/>			
CONTRATISTA			
CONTRATO N°			
FECHA CONTRATO (INICIO)			
FECHA INICIO			
FECHA DE TERMINO DE CONTRACTUAL			
AMPLIACION DE PLAZO	R.D. N°		
FECHA DE TERMINO CON AMPLIACIÓN			
MONTO DEL CONTRATO			
ADICIONAL	R.D. N°		
DEDUCTIVO	R.D. N°		
MONTO FINAL DEL CONTRATO			
TRAMO:			
COD.GEOG.UBICACIÓN :	DEPARTAMENTO	PROVINCIA	DISTRITO
META PROGRAMADA	Unidad de Medida	Cantidad	
AVANCE FISICO (%)			
AVANCE PONDERADO EN KILOMETROS (**)			
Se adjunta valorización			
N° EMPLEOS (Del Informe Mensual)	PERMANENTES	TEMPORALES	
OBSERVACIONES			

SUPERVISOR EXTERNO ESPECIALISTA COORDINADOR ZONAL

(**) Avance ponderado en kilómetros = % de avance x Meta física Total



58



BICENTENARIO
DEL PERÚ
2021 - 2024





PERÚ

Ministerio
de Transportes
y Comunicaciones

Viceministerio
de Transportes

Provias
Descentralizado

0025

"Decenio de la Igualdad de Oportunidades para Mujeres y Hombres"
"Año de la Unidad, la paz y el desarrollo"

REPORTE DE AVANCE FISICO - SUPERVISION				
		MES		
CONSULTOR				
CONTRATO DE SUPERVISION N°				
FECHA CONTRATO				
FECHA DE INICIO				
FECHA TERMINO CONTRAT.				
MONTO DEL CONTRATO				
ADICIONAL				
DEDUCTIVO				
MONTO FINAL DEL CONTRATO				
OBRAS	CONTRATO DE OBRA N°	CONTRATO DE OBRA N°	CONTRATO DE OBRA N°	CONTRATO DE OBRA N°
TRAMO SUPERVISADO				
COD.GEOG.UBICACIÓN				
DEPARTAMENTO				
PROVINCIA				
DISTRITO				
CONTRATISTA				
META PROGRAMADA (Kms.)				
AVANCE FISICO ACUMULADO (%)				
N° EMPLEOS (Del Informe Mensual)	PERMANENTES	TEMPORALES		
OBSERVACIONES				

SUPERVISOR EXTERNO

ESPECIALISTA

COORDINADOR ZONAL



59



BICENTENARIO
DEL PERÚ
2021 - 2024





"Decenio de la Igualdad de Oportunidades para Mujeres y Hombres"
"Año de la Unidad, la paz y el desarrollo"

GRAFICO DE CONTROL DE VALORIZACIONES PROGRAMADO vs EJECUTADO

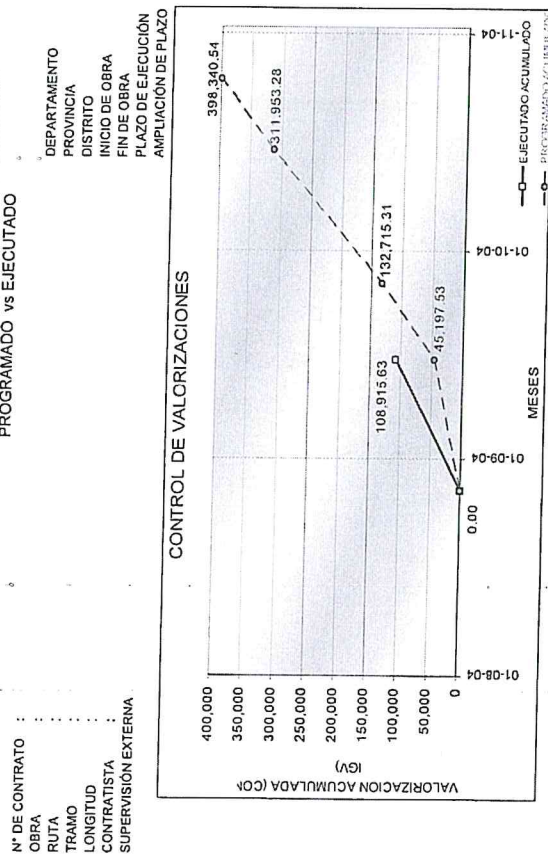

SUPERVISOR EXTERNO

SUPERVISOR DE PLANTA

COORDINADOR ZONAL

FECHA:

0024

60



BICENTENARIO
DEL PERÚ
2021 - 2024



[Handwritten signature]

[Handwritten signature]

0023

29.0

ANEXO N° 04 – DOCUMENTOS QUE CONFORMAN EL EXPEDIENTE DE LIQUIDACION FINAL DE OBRA

1. LIQUIDACION ECONOMICA DE LA OBRA
2. MEMORIA DESCRIPTIVA VALORIZADA
3. META PROGRAMADA Y REPROGRAMADA
4. DESCRIPCION DE IMPACTO SOCIO ECONOMICO
5. INFORME DEL PLAN DE MANEJO AMBIENTAL
6. PLANILLA DE METRADO DEL CONTRATO PRINCIPAL
7. PLANILLA DE METRADOS DE DEDUCTIVOS Y /O ADICIONALES
8. CUADRO RESUMEN DE VALORIZACIONES
9. COPIA DE COMPROBANTES DE PAGO
10. HOJA RESUMEN DE PAGOS (OBTENIDO DE LOS COMPROBANTES DE PAGO)
11. CONTRATO DE OBRA
12. PRESUPUESTO DE OBRA CONTRATADA
13. ACTA DE ENTREGA DE TERRENO
14. ACTA DE RECEPCION DE OBRA
15. CERTIFICADO DE ENSAYOS DE LABORATORIO SOLICITADOS EN EL EXPEDIENTE TECNICO
16. CERTIFICADO DE ROTURA DE PROBETAS DE CONCRETO
17. CALCULO DE LAS PENALIDADES Y MULTA
18. PLANO DE UBICACIÓN DE CANTERAS
19. PLANOS DE POST MANTENIMIENTO PERIODICO EN PLANTA (A-1 ESC. 1/2000)
20. PLANOS DE POST MANTENIMIENTO PERIODICO DE SECCIONES /A-1, ESC. 1/200)
21. PLANOS DE DETALLES DE OBRAS DE ARTE (A-1; ESC 1/50 o 1/100)
22. COPIA DE RESOLUCIONES DIRECTORALES
23. CDs O DVDs EN PROGRAMA AUTOCAD DE PLANOS POST CONSTRUCCION
24. PANEL FOTOGRAFICO
25. VIDEO EN USB (DURACION MINIMA UNA HORA) DE LA OBRA ANTES Y DESPUES DE SU EJECUCIÓN
26. COPIA DEL CUADERNO DE OBRA
27. OTROS DOCUMENTOS (ESPECIFICAR)



30.0

0022

ANEXO N° 05 – DOCUMENTOS QUE CONFORMAN EL EXPEDIENTE DE LIQUIDACION FINAL DE SUPERVISIÓN

1. MEMORIA DESCRIPTIVA DE LOS SERVICIOS EFECTUADOS.
2. RELACIÓN DEL PERSONAL, EQUIPO Y LOGISTICA UTILIZADA.
3. DESCRIPCIÓN DE LAS ACTIVIDADES EFECTUADAS DEL PERSONAL PROFESIONAL.
4. RESÚMEN DE VALORIZACIONES PAGADAS DE SUPERVISIÓN.
5. VALORIZACIÓN FINAL DE SUPERVISIÓN.
6. COPIAS DE COMPROBANTES DE PAGO
7. INFORMES SOBRE AMPLIACIONES DE PLAZO, DE LA SUPERVISIÓN.
8. INFORMES SOBRE ADICIONALES Y/O DEDUCTIVOS, DE LA SUPERVISIÓN.
9. ADJUNTAR COPIA DE TODAS LAS RESOLUCIONES DIRECTORALES RELACIONADAS CON LA OBRA.
10. RESOLUCIÓN DE LIQUIDACIÓN DE OBRA.
11. LIQUIDACIÓN FINANCIERA DE LA SUPERVISIÓN.
12. CARGOS DE LOS INFORMES DE PRESENTACIÓN OBLIGATORIA.
13. OTROS DOCUMENTOS
14. PANEL DE FOTOS DE LA PARTICIPACIÓN DEL EQUIPO TÉCNICO DE LA SUPERVISIÓN, EN EL CONTROL DE LA OBRA.
15. VIDEO EN USB (DURACION MINIMA UNA HORA) DE LA OBRA ANTES Y DESPUES DE LA EJECUCIÓN DE LA OBRA



0021

31.0

ANEXO N° 06 – CONTENIDO MÍNIMO PLAN DE SEGURIDAD Y SALUD EN EL TRABAJO DE LA SUPERVISIÓN DE LA OBRA

El Plan de Seguridad y Salud en el Trabajo de la supervisión de la obra debe contener como mínimo lo siguiente:

- 1) Programa de seguridad y salud en el trabajo actualizado.
- 2) Reglamento Interno de Seguridad y Salud en el Trabajo (RISST.)
- 3) Política de Seguridad Salud en el Trabajo.
- 4) Identificación de peligros, evaluación de riesgos y determinación de los controles operacionales, su metodología y procedimiento. (IPER)
- 5) Mapas de riesgos integrando.
- 6) Plan de vigilancia de la salud de los/las trabajadores/as
- 7) Programa de capacitación, sensibilización y entrenamiento.
- 8) Formatos de los registros del sistema de gestión de la seguridad y salud en el trabajo.
- 9) Programa de inspecciones.
- 10) Programa de Investigación de incidentes, accidentes de trabajo y enfermedades profesionales.
- 11) Plan de respuesta ante emergencias.
- 12) Fecha y Firma de quienes elaboran el Plan de SST.



0020

32.0 REQUISITOS DE CALIFICACIÓN

B	CAPACIDAD TÉCNICA Y PROFESIONAL		
B.1	CALIFICACIONES DEL PERSONAL CLAVE		
	FORMACIÓN ACADÉMICA		
	Requisitos:		
	Cantidad	Cargo	Profesión
	01	Ingeniero Jefe de Supervisión	Ingeniero Civil
	01	Especialista en Geología, Suelos y Pavimentos	<ul style="list-style-type: none"> Ingeniero en Geología Ingeniero en Geotecnia Ingeniero Civil Ingeniero en Geología y Geotecnia
	01	Especialista en Estructuras y Obras de Arte	Ingeniero Civil
	01	Especialista Costos y Valorizaciones	Ingeniero Civil
	01	Especialista Ambiental	<ul style="list-style-type: none"> Ingeniero Ambiental o Ingeniero en Gestión Ambiental o Ingeniero Ambiental y de Recursos Naturales o Ingeniero Forestal o Ingeniero Agrónomo o Ingeniero Geógrafo o Geógrafo o Ing. Zootecnista o Ingeniero Agrícola o Biólogo y/o Ingeniero Químico y/o Ingeniero Metalúrgico y/o Ingeniero en Seguridad Laboral y Ambiental y/o Ingeniero Industrial y/o Ingeniero Químico.
	01	Especialista en Asuntos Sociales	<ul style="list-style-type: none"> Antropólogo o Sociólogo o Licenciada en Trabajo Social o Licenciado en Antropología Social o Licenciado en trabajo social Trabajo social y/o Asistente social Licenciado en comunicación Licenciado en psicología Licenciado en arqueología
	01	Especialista en Seguridad y Salud Ocupacional	<ul style="list-style-type: none"> Ingeniero en la especialidad de Seguridad, Ingeniero de Minas y/o Ingeniero Metalúrgico y/o Ingeniero Ambiental y de Recursos Naturales y/o Ingeniero Ambiental y/o Ingeniero Industrial y/o Ingeniero Civil y/o Ingeniero de Transporte, Ingeniero de Higiene y/o Ingeniero de Higiene y Seguridad Industrial y/o Ingeniero Seguridad y/o Salud en el trabajo y/o Ingeniero Forestal y/o Ingeniero Mecánico y/o Ingeniero Químico y/o Ingeniero Agrónomo y/o Arquitecto. Ingeniero Industrial o Ingeniero de Seguridad y Salud en el Trabajo
	Acreditación: De conformidad con el numeral 49.3 del artículo 49 y el literal e) del numeral 139.1 del artículo 139 del Reglamento este requisito de calificación se acredita para la suscripción del contrato.		
B.2	EXPERIENCIA DEL PERSONAL CLAVE		
	Requisitos:		
	Cantidad	Cargo	Experiencia -Especialidad
	01	Ingeniero Jefe de Supervisión	<p>Experiencia mínima de cuatro (04) años como:</p> <ul style="list-style-type: none"> Jefe de Supervisión Supervisor Supervisor de Obra Ingeniero Supervisor Jefe de Inspección Inspector Ingeniero inspector. Inspector de obra Ingeniero Jefe de Supervisión. Ingeniero Supervisor de Obra. Supervisor General De Obra y/o Director de interventoría (Cuando se acredite documentariamente la equivalencia correspondiente a Jefe De Supervisión).



		<ul style="list-style-type: none"> Ingeniero Residente Residente técnico Director Técnico de Interventoría Gerente de Supervisión Gerente de supervisión vial Jefe de proyecto Gerente de Proyecto vial Gerente Vial Supervisor Residente Jefe de División de Supervisión Supervisor in situ Residente de Obra Ingeniero Residente de obra Ingeniero Residente de Conservación Residente Técnico de Obra Jefe Residente de Obra <p>Siempre que las obras sean similares conforme a la definición establecida.</p> <p>En la supervisión o inspección de obras similares, que se computan desde la colegiatura.</p>
01	Especialista en Geología, Suelos y Pavimentos	<p>Experiencia mínima de tres (03) años en los cargos de: Ingeniero y/o especialista y/o jefe y/o responsable y/o supervisor o la combinación de estos en:</p> <ul style="list-style-type: none"> Geotecnia o Geología y geotecnia Geólogo Supervisor especialista en Geología y Geotecnia Ingeniero Especialista en Geología y Geotecnia Ingeniero de Geología y Geotecnia Especialista en Geología y Geotecnia Supervisor en Geología y Geotecnia Ingeniero Supervisor en Geología y Geotecnia Suelos y pavimentos y/o Suelos, Asfalto y Pavimentos. Mecánica de suelos y pavimentos y/o Mecánica de suelos, asfalto y pavimentos. Control de calidad suelos y pavimentos. Ingeniero Supervisor en Suelos y Pavimentos Ingeniero Supervisor Especialista en Suelos y Pavimentos Ingeniero Especialista de Suelos y Pavimentos Ingeniero de Suelos y Pavimentos Ingeniero en Suelos, Asfalto y Pavimentos Supervisor de Control de Calidad de Suelos y Pavimentos Ingeniero de Control de Calidad, Suelos, Pavimentos y Concreto Ingeniero de Control de Calidad, Suelos y Pavimentos <p>Ingeniero o Especialista o Supervisor o Jefe o Responsable o Coordinador o la combinación de estos:</p> <ul style="list-style-type: none"> Especialista y/o ingeniero y/o responsable y/o jefe y/o supervisor y/o coordinador de/en suelos y/o pavimentos y/o mecánica de suelos y/o carreteras y pavimentos y/o geología y/o geotecnia o la combinación de éstos en Obras Similares. <p>En Servicios de Consultoría de Obra y/o Estudios Definitivos y/o Expediente Técnico y/o Ejecución y/o Supervisión de obras similares, que se computan desde la colegiatura.</p>
01	Especialista en Estructuras y Obras de Arte	<p>Experiencia mínima de tres (03) años en los cargos de: Ingeniero y/o especialista y/o jefe y/o responsable y/o supervisor o la combinación de estos en:</p> <ul style="list-style-type: none"> Obras de Arte Estructuras y Obras de Arte y/o Obras de arte, drenaje y puentes y/o



		<ul style="list-style-type: none"> • Obras de Arte y Drenaje • Estructuras, Obras de Arte y Drenaje • Ingeniero en Estructuras y Obras de Arte. • Ingeniero Especialista en Estructuras y Obras de Arte. • Especialista en Estructuras y Obras de Arte. <p>En la supervisión o inspección, o ejecución de obras similares, a partir de la colegiatura.</p>
01	Especialista en Costos y Valorizaciones	<p>Experiencia mínima de tres (03) años en los cargos de: Ingeniero y/o especialista y/o jefe y/o responsable y/o supervisor, o la combinación de estos en:</p> <ul style="list-style-type: none"> • Metrados y/o • Costos y/o • Presupuesto y/o • Valorizaciones y/o • Oficina técnica y/o • Liquidación y/o • Programación de obras y/o • Liquidaciones de obra y/o • Planificación - control de obra y/o • Valorizaciones de contrato y/o • Control y programación de obra y/o • Liquidación final y/o • Contrato y/o • Planificación y/o. • Oficina técnica • Valorizaciones de obra <p>En la supervisión o inspección o ejecución de obras similares o en obras en general a partir de la colegiatura</p>
01	Especialista Ambiental	<p>Experiencia mínima de tres (03) años en los cargos de: Se aceptarán los cargos como Ingeniero y/o Especialista y/o Jefe y/o Supervisor y/o responsable y/o la combinación de estos en/de:</p> <ul style="list-style-type: none"> • Ambiental y/o • Ambientalista y/o • Especialista Ambiental y/o • Medio Ambiente y/o • Medio Ambiente y Seguridad y/o • Seguridad y Medio Ambiente y/o • Seguridad, salud ocupacional y medio ambiente y/o • Impacto ambiental y/o • Evaluaciones de impacto ambiental y/o • Ambiental y de seguridad y/o • Medio Ambiente y Seguridad y/o • Ambiental y seguridad y/o • Medio Ambiente, seguridad y Salud Ocupacional • Medio Ambiente y Seguridad y/o • Medio Ambiente y Seguridad de Obras y/o • Ambiental senior y/o • Evaluación ambiental y/o • Estudio de impacto ambiental. • Especialista Ambiental. • Especialista Ambiental de obras viales. <p>En la supervisión y/o inspección y/o estudios definitivos y/o ejecución de obras en general, que se computan a partir de la colegiatura.</p>
01	Especialista en Asuntos Sociales	<p>Experiencia mínima de tres (03) años como, responsable y/o coordinador y/o especialista y/o supervisor y/o jefe y/o la combinación de estas denominaciones en/de</p> <ul style="list-style-type: none"> • Asuntos sociales • Social • Relacionista Comunitario • En área social • Aspectos socio culturales



0017

		<ul style="list-style-type: none"> • Relaciones comunitarias • Resolución de conflictos y afectaciones con las comunidades • Aspectos Socio Culturales • Comunitario en el Plan de Compensación y Reasentamiento Involuntario (PACRI). • Resolución de Conflictos y Afectaciones con las Comunidades • Social en la Zona de Influencia • Especialista Socio Ambiental • Intervención Social • General de intervención social • Asistente social <p>En ejecución y/o supervisión y/o estudios definitivos en obras en general que se computan desde la colegiatura.</p>
01	Especialista de Seguridad, Salud Ocupacional	<p>Experiencia mínima de tres (03) años en los cargos de: Ingeniero y/o Especialista y/o Supervisor y/o Jefe y/o Responsable y/o la combinación de estos en/de:</p> <ul style="list-style-type: none"> • Seguridad o • Salud Ocupacional y/o Higiene o • Seguridad e Higiene Ocupacional o • Seguridad y/o Jefe de Seguridad y Medio Ambiente o • Seguridad y Salud Ocupacional o • Prevencionista en Seguridad y Salud Ocupacional o • Seguridad, Salud Ocupacional y Medio Ambiente o • Seguridad y Medio ambiente o • Impacto Ambiental y Seguridad e Higiene Ocupacional o • Seguridad y Salud en el trabajo o • Seguridad de obra o • Seguridad SSOMA o • Programa de Seguridad o • Seguridad y Salud Ocupacional y Medio Ambiente (SSOMA) o • Seguridad de Obra y Salud Ocupacional • Ingeniero de Seguridad y Salud Ocupacional. • Especialista de Seguridad y Salud Ocupacional. • Ingeniero Prevencionista en Seguridad y Salud Ocupacional. • Ingeniero de Seguridad y Salud Ocupacional. • Especialista en Seguridad y Salud Ocupacional. • Especialista en Medio Ambiente y de Seguridad. • Ingeniero Especialista en Seguridad y Medio Ambiente. <p>En la supervisión o inspección, o ejecución de obras en general que se computan a partir de su colegiatura.</p>

Los requisitos de calificación se elaboraron considerando que todo el personal profesional de la supervisión debe ser altamente calificado, profesionales competentes y tener la experiencia solicitada considerando la exigencia, envergadura, características técnicas, naturaleza e importancia de la obra a supervisar para asegurar que se logre calidad de esta durante su ejecución.

Definición de supervisiones similares:

Creación y/o construcción y/o reconstrucción y/o mejoramiento y/o rehabilitación y/o ampliación (incluyendo la combinación de estas obras), de carreteras y/o caminos vecinales y/o departamentales y/o nacionales con superficie de rodadura a nivel de carpeta asfáltica en caliente o frío; Bicapa Asfáltica; tratamiento superficial Bicapa (TSB).

Acreditación:

De conformidad con el numeral 49.3 del artículo 49 y el literal e) del numeral 139.1 del artículo 139 del Reglamento este requisito de calificación se acredita para la suscripción del contrato.

B.3 EQUIPAMIENTO ESTRATÉGICO

Requisitos:

Equipo de Topografía:

CANT	U,M,	DESCRIPCIÓN
01	Und.	Estación Total, la precisión de la lectura angular puede ser menor o igual a 5 segundos (*)
02	Und.	Prismas, el alcance de la medida puede ser mayor o igual a 1000 metros
02	Und.	Winchas metálicas de 30 metros
02	Und.	Winchas metálicas de 50 metros
02	Und.	Nivel topográfico (*)
02	Und.	Mira invar milimetrado

Equipo de Laboratorio de materiales, suelos, pavimentos y concreto (01)

CANT	U,M,	DESCRIPCIÓN
03	Jgo	Equipo para extracción de muestras de concreto (moldes para concreto, varilla con punta redondeada de 5/8", mazo de caucho, pala, espátula, cuchara, carretilla, Poza o tanque de agua).
02	Und	Cono de abrams, cucharón, varilla con punta redondeada, regla, placa metálica.
01	Jgo	Mallas : de 3", 2", 1 1/2", 1", 3/4", 1/2", 3/8", 1/4"; N° 4, N° 6, N° 8, N° 10, N° 16, N° 20, N° 30, N° 40, N° 50, N° 80, N° 100, N° 200 y accesorios
01	Und	Balanza de 5 Kilos con sensibilidad al 0.1 gr. (*)
01	Jgo	Equipo misceláneo (brochas, pesas, filtro, espátulas, escobillas de bronce, etc.)
01	Jgo	Equipo equivalente de arena.(*)
01	Jgo	Equipos de densidad in situ (balanza de 20 Kilos o 30 Kg de capacidad (*), cono, botella, plato perforado, mallas N° 10 y 20, cincel, comba etc.)
01	Jgo	Equipo de compactación (moldes para proctor standard y modificado, pisones, bandejas, balanzas de 20 Kg o 30kg con aproximación de 1 gr (*))
01	Und	Prensa para rotura de probetas de concreto (*)
01	Und	Termómetros blindados (*)
01	Und	Esclerómetro (*) para ensayos in situ.
01	Und	Horno termostático (*)
01	Jgo	Aparato Casagrande (con respectivo acanalador)

Equipo de Informática:

CANT	U,M,	DESCRIPCIÓN
04	Und.	Equipo de Cómputo con procesador de última generación de 3.5 Ghz 6 núcleos
04	Und	Impresoras de cualquier característica
01	Und	Plotter



0015

Vehículo Operativo:

CANT	U.M.	DESCRIPCIÓN
02	Und.	Camioneta Pick Up Doble Cabina, doble tracción (con chofer) equipada con todas las medidas de seguridad, en buenas condiciones

Acreditación:

De conformidad con el numeral 49.3 del artículo 49 y el literal e) del numeral 139.1 del artículo 139 del Reglamento este requisito de calificación se acredita para la suscripción del contrato.

EXPERIENCIA DEL POSTOR EN LA ESPECIALIDAD

Requisitos:

El postor debe acreditar un monto facturado acumulado equivalente a 1.5 veces el valor referencial, por la contratación de servicios de consultoría de obra iguales o similares al objeto de la convocatoria, durante los diez (10) años anteriores a la fecha de la presentación de ofertas que se computarán desde la fecha de la conformidad o emisión del comprobante de pago, según corresponda.

Se consideran supervisiones similares a lo siguiente:

Creación y/o construcción y/o reconstrucción y/o mejoramiento y/o rehabilitación y/o ampliación (incluyendo la combinación de estas obras), de carreteras y/o caminos vecinales y/o departamentales y/o nacionales con superficie de rodadura a nivel de carpeta asfáltica en caliente o frío; Bicapa Asfáltica; tratamiento superficial Bicapa (TSB).

Nota importante

Se considerará válida la presentación de un contrato de supervisión de carretera a nivel de slurry seal.

No se aceptará en la Supervisión o inspección pistas y veredas.

Acreditación.

La experiencia del postor en la especialidad se acreditará con copia simple de (i) contratos u órdenes de servicios y su respectiva conformidad, constancia de prestación o liquidación del contrato; o (ii) comprobantes de pago cuya cancelación se acredite documental y fehacientemente, con voucher de depósito, nota de abono, reporte de estado de cuenta, cualquier otro documento emitido por Entidad del sistema financiero que acredite el abono o mediante cancelación en el mismo comprobante de pago.

Los postores pueden presentar hasta un máximo de veinte (20) contrataciones para acreditar el requisito de calificación y el factor "Experiencia de Postor en la Especialidad".

En caso los postores presenten varios comprobantes de pago para acreditar una sola contratación, se debe acreditar que corresponden a dicha contratación; de lo contrario, se asumirá que los comprobantes acreditan contrataciones independientes, en cuyo caso solo se considerará, las veinte (20) primeras contrataciones indicadas en el Anexo N° 8 referido a la Experiencia del Postor en la Especialidad.

En el caso de servicios de supervisión en ejecución, solo se considera como experiencia la parte del contrato que haya sido ejecutada durante los diez (10) años anteriores a la fecha de presentación de ofertas, debiendo adjuntarse copia de las conformidades correspondientes a tal parte o los respectivos comprobantes de pago cancelados.

En los casos que se acredite experiencia adquirida en consorcio, debe presentarse la promesa de consorcio o el contrato de consorcio del cual se desprenda fehacientemente el porcentaje de las obligaciones que se asumió en el contrato presentado; de lo contrario, no se computará la experiencia proveniente de dicho contrato.

Asimismo, cuando se presenten contratos derivados de procesos de selección convocados antes del 20.09.2012, la calificación se ceñirá al método descrito en la Directiva "Participación de Proveedores en Consorcio en las Contrataciones del Estado", debiendo presumirse que el porcentaje de las obligaciones equivale al porcentaje de participación de la promesa de consorcio o del contrato de consorcio. En caso que en dichos documentos no se consigne el porcentaje de participación se presumirá que las obligaciones se ejecutaron en partes iguales.



0014

Si el titular de la experiencia no es el postor, consignar si dicha experiencia corresponde a la matriz en caso que el postor sea sucursal, o fue transmitida por reorganización societaria, debiendo acompañar la documentación sustentatoria correspondiente.

Si el postor acredita experiencia de una persona absorbida como consecuencia de una reorganización societaria, debe presentar adicionalmente el Anexo N° 9.

Cuando en los contratos, órdenes de servicio o comprobantes de pago el monto facturado se encuentre expresado en moneda extranjera, debe indicarse el tipo de cambio venta publicado por la Superintendencia de Banca, Seguros y AFP correspondiente a la fecha de suscripción del contrato, de emisión de la orden de servicio o de cancelación del comprobante de pago, según corresponda.

Sin perjuicio de lo anterior, los postores deben llenar y presentar el Anexo N° 8 referido a la Experiencia del Postor en la Especialidad.

Importante

- *El comité de selección debe valorar de manera integral los documentos presentados por el postor para acreditar la experiencia. En tal sentido, aun cuando en los documentos presentados la denominación del objeto contractual no coincida literalmente con el previsto en las bases, se deberá validar la experiencia si las actividades que ejecutó el postor corresponden a la experiencia requerida.*
- *En el caso de consorcios, la calificación de la experiencia se realiza conforme a la Directiva "Participación de Proveedores en Consorcio en las Contrataciones del Estado".*

Importante

- *Si como resultado de una consulta u observación corresponde precisarse o ajustarse el requerimiento, se solicita la autorización del área usuaria y se pone de conocimiento de tal hecho a la dependencia que aprobó el expediente de contratación, de conformidad con el numeral 72.3 del artículo 72 del Reglamento.*
- *El cumplimiento de los Términos de Referencia se realiza mediante la presentación de una declaración jurada. De ser el caso, adicionalmente la Entidad puede solicitar documentación que acredite el cumplimiento del algún componente de estos. Para dicho efecto consignará de manera detallada los documentos que deben presentar los postores en el literal a.5) del numeral 2.2.1.1 de esta sección de las bases.*
- *Los requisitos de calificación determinan si los postores cuentan con las capacidades necesarias para ejecutar el contrato, lo que debe ser acreditado documentalmente, y no mediante declaración jurada.*



CAPÍTULO IV FACTORES DE EVALUACIÓN

EVALUACIÓN TÉCNICA (Puntaje: 100 Puntos)

FACTORES DE EVALUACIÓN		PUNTAJE / METODOLOGÍA PARA SU ASIGNACIÓN
A.	EXPERIENCIA DEL POSTOR EN LA ESPECIALIDAD	90 puntos
	<p><u>Evaluación:</u> El postor debe acreditar un monto facturado acumulado equivalente a 2.5 VECES EL VALOR REFERENCIAL DE LA CONTRATACIÓN, por la contratación de servicios de consultoría de obra iguales o similares al objeto de la convocatoria, durante los diez (10) años anteriores a la fecha de la presentación de ofertas que se computarán desde la fecha de la conformidad o emisión del comprobante de pago, según corresponda.</p> <p><u>Acreditación:</u> La experiencia en la especialidad se acreditará con copia simple de (i) contratos u órdenes de servicios y su respectiva conformidad, constancia de prestación o liquidación del contrato; o (ii) comprobantes de pago cuya cancelación se acredite documental y fehacientemente, con voucher de depósito, nota de abono, reporte de estado de cuenta, cualquier otro documento emitido por Entidad del sistema financiero que acredite el abono o mediante cancelación en el mismo comprobante de pago¹⁵.</p> <p>Las disposiciones sobre el requisito de calificación "Experiencia del postor en la especialidad" previstas en el literal C del numeral 3.2 del Capítulo III de la presente sección de las bases resultan aplicables para el presente factor.</p>	<p>M = Monto facturado acumulado por el postor por la prestación de servicios de consultoría en la especialidad</p> <p>M \geq 2.5¹⁶ veces el valor referencial: 90 puntos</p> <p>M \geq 2.0 veces el valor referencial y < 2.5 veces el valor referencial: 80 puntos</p> <p>M > 1.5¹⁷ veces el valor referencial y < 2.0 veces el valor referencial: 70 puntos</p>
B.	METODOLOGÍA PROPUESTA	10 puntos
	<p><u>Evaluación:</u> Se evaluará la metodología propuesta por el postor para la ejecución de la consultoría de obra, cuyo contenido mínimo es el siguiente:</p> <ol style="list-style-type: none"> Mecanismos de aseguramiento de calidad del servicio y de la ejecución de obra: <ul style="list-style-type: none"> Relación de normas vigentes y/o acorde a los términos de referencia que se aplicarán durante el servicio de la supervisión. Relación de actividades generales de la supervisión en la ejecución de obra. Procesos de actividades de la supervisión de obra: 	<p>Desarrolla la metodología que sustenta la oferta 10 puntos</p> <p>No desarrolla la metodología que sustenta la oferta 0 puntos</p>

¹⁵ Cabe precisar que, de acuerdo con la Resolución N° 0065-2018-TCE-S1 del Tribunal de Contrataciones del Estado:

"... el solo sello de cancelado en el comprobante, cuando ha sido colocado por el propio postor, no puede ser considerado como una acreditación que produzca fehaciencia en relación a que se encuentra cancelado. Admitir ello equivaldría a considerar como válida la sola declaración del postor afirmando que el comprobante de pago ha sido cancelado"

(...)

"Situación diferente se suscita ante el sello colocado por el cliente del postor [sea utilizando el término "cancelado" o "pagado"] supuesto en el cual sí se contaría con la declaración de un tercero que brinde certeza, ante la cual debiera reconocerse la validez de la experiencia".

¹⁶ El monto no puede ser mayor a tres (3) veces el valor referencial.

¹⁷ El monto debe ser mayor al requerido como requisito de calificación. En ese sentido, si por ejemplo se solicitó como requisito de calificación una (1) vez el valor referencial la metodología del factor de evaluación podría ser la siguiente:

M \geq 2 veces el valor referencial	[...] puntos
M \geq 1.5 veces el valor referencial y < 2 veces el valor referencial	[...] puntos
M > 1 vez el valor referencial y < 1.5 veces el valor referencial	[...] puntos

FACTORES DE EVALUACIÓN	PUNTAJE / METODOLOGÍA PARA SU ASIGNACIÓN
<ul style="list-style-type: none"> - Descripción de las actividades acorde a los términos de referencia previo al inicio de la ejecución de obra. - Procedimientos de control de obra. - Documentos que serán presentados <ul style="list-style-type: none"> • Previo del inicio de la ejecución de obra • Durante la ejecución de obra • Posterior de la ejecución de obra 3. Detalle de las actividades de control de Seguridad y Salud ocupacional: <ul style="list-style-type: none"> - Relación de normas de seguridad y salud ocupacional vigentes y/o acordes al alcance del servicio de consultoría. - Breve descripción de forma de control de medidas de seguridad e higiene ocupacional. - Medidas frente a la Protección de propiedades e instalaciones de terceros. - Relación de actividades de manejo de residuos sólidos. - Identificación y análisis de riesgos en el control de salud ocupacional 4. Acciones de Mitigación y programación actividades de Impacto Ambiental durante la ejecución del servicio de supervisión de obra: <ul style="list-style-type: none"> - Monitoreo de calidad ambiental del aire. - Monitoreo de calidad ambiental del ruido. - Acciones de Mitigación de Impactos Ambientales 5. Plan de trabajo debiendo guardar un orden de acuerdo a la cronología del servicio en el tiempo. Deberá desarrollarse teniendo en cuenta lo siguiente: <ul style="list-style-type: none"> - Relación de actividades de la supervisión precisando duraciones (tiempo) y acorde a los términos de referencia. - Relación de recursos (personal, materiales y equipos) acorde a los términos de referencia y al alcance del servicio de supervisión en las fases previo al inicio, durante y posterior a la ejecución de obra. - Matriz de asignación de responsabilidades de cumplimiento de las actividades a desarrollar. - Programación GANTT y PERT CPM de las actividades a desarrollar en el inicio, durante y posterior a la ejecución de obra, estableciendo tiempos y/o duración en días acorde a los términos de referencia. - Programa de utilización de recursos personal, materiales y equipos acorde con los términos de referencia, durante y posterior de la ejecución de obra. 6. Conclusiones. <ul style="list-style-type: none"> - El postor desarrollará las conclusiones de manera general de la supervisión a ejecutar <p><u>Acreditación:</u></p> <p>Se acreditará mediante la presentación del documento que sustente la metodología propuesta.</p>	

Para acceder a la etapa de evaluación económica, el postor debe obtener un **puntaje técnico mínimo de ochenta (80) puntos.**

Importante

- Las ofertas técnicas que no alcancen el puntaje mínimo especificado son descalificadas.

EVALUACIÓN ECONÓMICA (Puntaje: 100 Puntos)

FACTOR DE EVALUACIÓN		PUNTAJE / METODOLOGÍA PARA SU ASIGNACIÓN
A. PRECIO		
	<p><u>Evaluación:</u></p> <p>Se evaluará considerando la oferta económica del postor.</p> <p><u>Acreditación:</u></p> <p>Se acreditará mediante el documento que contiene la oferta económica (Anexo N° 6).</p>	<p>La evaluación consistirá en asignar un puntaje de cien (100) puntos a la oferta de precio más bajo y otorga a las demás ofertas puntajes inversamente proporcionales a sus respectivos precios, según la siguiente fórmula:</p> $P_i = \frac{O_m \times PMP}{O_i}$ <p>Donde:</p> <p>I = Oferta <i>P_i</i> = Puntaje de la oferta a evaluar <i>O_i</i> = Precio i <i>O_m</i> = Precio de la oferta más baja PMP = Puntaje máximo del precio</p>
PUNTAJE TOTAL		100 puntos

CAPÍTULO V PROFORMA DEL CONTRATO

Conste por el presente documento, la contratación del servicio de consultoría de obra Supervisión de la obra: "MEJORAMIENTO DEL CAMINO VECINAL MD – 566 TRAMO LA JOYA A CHONTA, MD – 553 TRAMO CHONTA A INFIERNO Y MD – 568 TRAMO CRUCE LOERO AL CRUCE CHONTA DE LAS LOCALIDADES DE LA JOYA, BAJO TAMBOPATA, CHONTA E INFIERNO DEL DISTRITO DE TAMBOPATA, PROVINCIA DE TAMBOPATA, DEPARTAMENTO DE MADRE DE DIOS", que celebra de una parte [CONSIGNAR EL NOMBRE DE LA ENTIDAD], en adelante LA ENTIDAD, con RUC N° [.....], con domicilio legal en [.....], representada por [.....], identificado con DNI N° [.....], y de otra parte [.....], con RUC N° [.....], con domicilio legal en [.....], inscrita en la Ficha N° [.....] Asiento N° [.....] del Registro de Personas Jurídicas de la ciudad de [.....], debidamente representado por su Representante Legal, [.....], con DNI N° [.....], según poder inscrito en la Ficha N° [.....], Asiento N° [.....] del Registro de Personas Jurídicas de la ciudad de [.....], a quien en adelante se le denominará EL CONTRATISTA en los términos y condiciones siguientes:

CLÁUSULA PRIMERA: ANTECEDENTES

Con fecha [.....], el comité de selección adjudicó la buena pro del **CONCURSO PÚBLICO N° 007-2023-MTC/21** para la contratación de la Supervisión de la obra: "MEJORAMIENTO DEL CAMINO VECINAL MD – 566 TRAMO LA JOYA A CHONTA, MD – 553 TRAMO CHONTA A INFIERNO Y MD – 568 TRAMO CRUCE LOERO AL CRUCE CHONTA DE LAS LOCALIDADES DE LA JOYA, BAJO TAMBOPATA, CHONTA E INFIERNO DEL DISTRITO DE TAMBOPATA, PROVINCIA DE TAMBOPATA, DEPARTAMENTO DE MADRE DE DIOS", a [INDICAR NOMBRE DEL GANADOR DE LA BUENA PRO], cuyos detalles e importe constan en los documentos integrantes del presente contrato.

CLÁUSULA SEGUNDA: OBJETO

El presente contrato tiene por objeto la Supervisión de la obra: "MEJORAMIENTO DEL CAMINO VECINAL MD – 566 TRAMO LA JOYA A CHONTA, MD – 553 TRAMO CHONTA A INFIERNO Y MD – 568 TRAMO CRUCE LOERO AL CRUCE CHONTA DE LAS LOCALIDADES DE LA JOYA, BAJO TAMBOPATA, CHONTA E INFIERNO DEL DISTRITO DE TAMBOPATA, PROVINCIA DE TAMBOPATA, DEPARTAMENTO DE MADRE DE DIOS".

CLÁUSULA TERCERA: MONTO CONTRACTUAL

El monto total del presente contrato asciende a [CONSIGNAR MONEDA Y MONTO], que incluye todos los impuestos de Ley.

Este monto comprende el costo del servicio de consultoría de obra, todos los tributos, seguros, transporte, inspecciones, pruebas y, de ser el caso, los costos laborales conforme a la legislación vigente, así como cualquier otro concepto que pueda tener incidencia sobre la ejecución del servicio de consultoría de obra materia del presente contrato.

CLÁUSULA CUARTA: DEL PAGO¹⁸

LA ENTIDAD se obliga a pagar la contraprestación a EL CONTRATISTA en SOLES, en PAGOS PARCIALES, luego de la recepción formal y completa de la documentación correspondiente, según lo establecido en el artículo 171 del Reglamento de la Ley de Contrataciones del Estado.

Para tal efecto, el responsable de otorgar la conformidad de la prestación deberá hacerlo en un plazo que no excederá de los quince (15) días, bajo responsabilidad de dicho funcionario.

LA ENTIDAD debe efectuar el pago dentro de los diez (10) días calendario siguientes de otorgada la conformidad de los servicios, siempre que se verifiquen las condiciones establecidas en el contrato para ello, bajo responsabilidad del funcionario competente.

¹⁸ En cada caso concreto, dependiendo de la naturaleza del contrato, podrá adicionarse la información que resulte pertinente a efectos de generar el pago.

En caso de retraso en el pago por parte de LA ENTIDAD, salvo que se deba a caso fortuito o fuerza mayor, EL CONTRATISTA tendrá derecho al pago de intereses legales conforme a lo establecido en el artículo 39 de la Ley de Contrataciones del Estado y en el artículo 171 de su Reglamento, los que se computan desde la oportunidad en que el pago debió efectuarse.

CLÁUSULA QUINTA: DEL PLAZO DE LA EJECUCIÓN DE LA PRESTACIÓN

El plazo de ejecución del presente contrato es de 420 días calendarios, el mismo que se computa desde [CONSIGNAR SI ES DEL DÍA SIGUIENTE DEL PERFECCIONAMIENTO DEL CONTRATO, DESDE LA FECHA QUE SE ESTABLEZCA EN EL CONTRATO O DESDE LA FECHA EN QUE SE CUMPLAN LAS CONDICIONES PREVISTAS EN EL CONTRATO PARA EL INICIO DE LA EJECUCIÓN, DEBIENDO INDICAR LAS MISMAS EN ESTE ÚLTIMO CASO].

CLÁUSULA SEXTA: PARTES INTEGRANTES DEL CONTRATO

El presente contrato está conformado por las bases integradas, la oferta ganadora¹⁹, así como los documentos derivados del procedimiento de selección que establezcan obligaciones para las partes.

CLÁUSULA SÉTIMA: GARANTÍAS

EL CONTRATISTA entregó al perfeccionamiento del contrato la respectiva garantía incondicional, solidaria, irrevocable, y de realización automática en el país al solo requerimiento, a favor de LA ENTIDAD, por los conceptos, montos y vigencias siguientes:

- De fiel cumplimiento del contrato: [CONSIGNAR EL MONTO], a través de la [INDICAR EL TIPO DE GARANTÍA PRESENTADA] N° [INDICAR NÚMERO DEL DOCUMENTO] emitida por [SEÑALAR EMPRESA QUE LA EMITE]. Monto que es equivalente al diez por ciento (10%) del monto del contrato original, la misma que debe mantenerse vigente hasta el consentimiento de la liquidación final.

Importante

Al amparo de lo dispuesto en el numeral 149.4 del artículo 149 del Reglamento de la Ley de Contrataciones del Estado, en los contratos de consultoría de obra, si el postor ganador de la buena pro solicita la retención del diez por ciento (10%) del monto del contrato original como garantía de fiel cumplimiento de contrato, debe consignarse lo siguiente:

"De fiel cumplimiento del contrato: [CONSIGNAR EL MONTO], a través de la retención que debe efectuar LA ENTIDAD, durante la primera mitad del número total de pagos a realizarse, de forma prorrateada, con cargo a ser devuelto a la finalización del mismo."

CLÁUSULA OCTAVA: EJECUCIÓN DE GARANTÍAS POR FALTA DE RENOVACIÓN

LA ENTIDAD puede solicitar la ejecución de las garantías cuando EL CONTRATISTA no las hubiere renovado antes de la fecha de su vencimiento, conforme a lo dispuesto en el literal a) del numeral 155.1 del artículo 155 del Reglamento de la Ley de Contrataciones del Estado.

CLÁUSULA NOVENA: ADELANTO DIRECTO

La Entidad otorgará un (01) Adelanto Directo por el diez (10) % del monto del contrato original.

El contratista debe solicitar el adelanto dentro de los ocho (08) días calendario contados a partir del día siguiente que se CUMPLA la suscripción del contrato y las condiciones de inicio de plazo de ejecución de obra (Artículo 176 del reglamento de la Ley de Contrataciones del Estado), adjuntando a su solicitud la garantía por adelanto (Carta Fianza o póliza caución en los siguientes términos: incondicional, solidaria, irrevocable y de realización automática en el país a solo requerimiento de la Entidad, emitidas por empresas que se encuentren bajo la supervisión directa de la Superintendencia de Banca, Seguros y Administradoras Privadas de Fondos de Pensiones, y deben estar autorizadas para emitir garantías; o estar consideradas en la última lista de bancos extranjeros de primera categoría que periódicamente publica el Banco Central de Reserva del Perú, por idéntico monto y con un plazo mínimo de vigencia de tres meses, renovable trimestralmente por el monto pendiente de amortizar, hasta la amortización total del adelanto otorgado), acompañada del comprobante de pago correspondiente. Vencido dicho plazo no procede la solicitud.

La Entidad debe entregar el monto solicitado dentro de los treinta (30) días calendario siguiente a la presentación de la solicitud del contratista.

El referido adelanto será amortizado mediante descuentos proporcionales en cada uno de los pagos y/o valorizaciones.

¹⁹ La oferta ganadora comprende a la oferta técnica y oferta económica del postor ganador de la buena pro.

CLÁUSULA DÉCIMA: CONFORMIDAD DE LA PRESTACIÓN DEL SERVICIO

La conformidad de la prestación del servicio se regula por lo dispuesto en el artículo 168 del Reglamento de la Ley de Contrataciones del Estado. La conformidad será otorgada por la Gerencia de Obras.

De existir observaciones, LA ENTIDAD las comunica al CONTRATISTA, indicando claramente el sentido de estas, otorgándole un plazo para subsanar no menor de cinco (5) ni mayor de quince (15) días. Si pese al plazo otorgado, EL CONTRATISTA no cumpliera a cabalidad con la subsanación, LA ENTIDAD puede otorgar al CONTRATISTA periodos adicionales para las correcciones pertinentes. En este supuesto corresponde aplicar la penalidad por mora desde el vencimiento del plazo para subsanar.

Este procedimiento no resulta aplicable cuando la consultoría manifiestamente no cumplan con las características y condiciones ofrecidas, en cuyo caso LA ENTIDAD no otorga la conformidad, debiendo considerarse como no ejecutada la prestación, aplicándose la penalidad que corresponda por cada día de atraso.

CLÁUSULA UNDÉCIMA: DECLARACIÓN JURADA DEL CONTRATISTA

EL CONTRATISTA declara bajo juramento que se compromete a cumplir las obligaciones derivadas del presente contrato, bajo sanción de quedar inhabilitado para contratar con el Estado en caso de incumplimiento.

CLÁUSULA DUODÉCIMA: RESPONSABILIDAD POR VICIOS OCULTOS

La conformidad del servicio por parte de LA ENTIDAD no enerva su derecho a reclamar posteriormente por defectos o vicios ocultos, conforme a lo dispuesto por los artículos 40 de la Ley de Contrataciones del Estado y 173 de su Reglamento.

"El plazo máximo de responsabilidad del contratista puede ser reclamada por la Entidad por SIETE (7) años después de la conformidad de obra otorgada por LA ENTIDAD".

CLÁUSULA DÉCIMA TERCERA: PENALIDADES

Si EL CONTRATISTA incurre en retraso injustificado en la ejecución de las prestaciones objeto del contrato, LA ENTIDAD le aplica automáticamente una penalidad por mora por cada día de atraso, de acuerdo a la siguiente fórmula:

$$\text{Penalidad Diaria} = \frac{0.10 \times \text{monto vigente}}{F \times \text{plazo vigente en días}}$$

Donde:

F = 0.25 para plazos mayores a sesenta (60) días o;

F = 0.40 para plazos menores o iguales a sesenta (60) días.

El retraso se justifica a través de la solicitud de ampliación de plazo debidamente aprobado. Adicionalmente, se considera justificado el retraso y en consecuencia no se aplica penalidad, cuando EL CONTRATISTA acredite, de modo objetivamente sustentado, que el mayor tiempo transcurrido no le resulta imputable. En este último caso la calificación del retraso como justificado por parte de LA ENTIDAD no da lugar al pago de gastos generales ni costos directos de ningún tipo, conforme el numeral 162.5 del artículo 162 del Reglamento de la Ley de Contrataciones del Estado.

Adicionalmente a la penalidad por mora se aplicarán las siguientes penalidades:

Otras Penalidades.		
Supuestos de aplicación de penalidad	Forma de cálculo	Procedimiento
Cuando el personal acreditado permanece menos de sesenta (60) días desde el inicio de su participación en la ejecución del contrato o del íntegro del plazo de ejecución, si este es menor a los sesenta (60) días, de conformidad con las disposiciones establecidas en el numeral 190.2 del artículo 190 del Reglamento.	El valor de UNA (1) Unidad Impositiva Tributaria (UIT), por cada día de ausencia del personal en el plazo previsto. El valor de la UIT será considerado la vigente en la oportunidad que se produzca la infracción	Según informe de la oficina de la Coordinación Zonal y/o Gerencia de línea respectiva.
En caso el contratista incumpla con su obligación de ejecutar la prestación con el personal acreditado o debidamente sustituido.	Media Unidad Impositiva Tributaria (0.5 UIT) por cada día de ausencia del personal. El valor de la UIT será considerado la vigente en la oportunidad que se produzca la infracción	Según informe de la oficina de la Coordinación Zonal y/o Gerencia de línea respectiva.

Otras Penalidades.		
Supuestos de aplicación de penalidad	Forma de cálculo	Procedimiento
	produzca la infracción	
Si como consecuencia de verificar el funcionamiento u operatividad de la infraestructura culminada y las instalaciones y equipos en caso corresponda, el comité de recepción advierte que la obra no se encuentra culminada	Se le aplicará una Penalidad equivalente al 5 % al monto del contrato de supervisión	Según informe del comité de recepción.
En caso el Supervisor no contara con el equipo (s) ofertado (s) y/o acreditado (s) para la supervisión de la obra.	Se le aplicará (0.5 UIT) por cada día de ausencia del equipo. El valor de la UIT será considerado la vigente en la oportunidad que se produzca la infracción	Según informe de la oficina de la Coordinación Zonal y/o Gerencia de línea respectiva.
En caso que el supervisor demore en la presentación de las valorizaciones mensuales de la obra o informes mensuales de la obra, dentro de los plazos establecidos por ley o en los términos de referencia, respectivamente.	Se le aplicará una penalidad equivalente al 0.5 UIT, por cada día de atraso. El valor de la UIT será considerado la vigente en la oportunidad que se produzca la infracción	Según informe de la oficina de la Coordinación Zonal y/o Gerencia de línea respectiva.
Por cada día de atraso en la presentación del Informe Diagnóstico, el cual debe de presentarlo dentro de los 40 días de iniciada la obra	Se le aplicará una penalidad equivalente a 0.5 UIT, por cada día de atraso. El valor de la UIT será considerado la vigente en la oportunidad que se produzca la infracción	Según informe de la oficina de la Coordinación Zonal y/o Gerencia de línea respectiva
En caso la supervisión de conformidad y/o apruebe valorización (es) mensual (es) del contratista con deficiencia (s) y/o documentación incompleta, con errores en los cálculos y/o sobrevalorar metrados no ejecutados de las partidas valorizadas.	Se le aplicará una Penalidad equivalente al 5 % de la valorización de la supervisión del mes en el que se detecta la falta.	Según informe de la oficina de la Coordinación Zonal y/o Gerencia de línea respectiva.
Por mantener vencidos o no renovados los certificados de calibración de los equipos ofertados por la supervisión que requieren esta certificación (ver ítem equipamiento)	Se aplicará el valor de 0.5UIT, por cada ocurrencia. El valor de la Unidad Impositiva Tributaria (UIT) será considerada la vigente en la oportunidad que se produzca la ocurrencia	Según informe de la oficina de la Coordinación Zonal y/o Gerencia de línea respectiva.
En caso la supervisión no absuelva las consultas o las absuelva fuera del plazo señalado en el numeral 193.3.	Se aplicará el valor de 1UIT, por cada ocurrencia. El valor de la Unidad Impositiva Tributaria (UIT) será considerada la vigente en la oportunidad que se produzca la ocurrencia	Según informe de la oficina de la Coordinación Zonal y/o Gerencia de línea respectiva.

- Las penalidades señaladas en el anterior cuadro podrán ser aplicadas por PROVIAS DESCENTRALIZO en la oportunidad o mes que se detecte la falta o siguientes o en la liquidación.
- Cabe precisar que la penalidad por mora y otras penalidades pueden alcanzar cada una un monto máximo equivalente al diez por ciento (10%) del monto del contrato vigente, o de ser el caso, del ítem que debió ejecutarse.
- Cuando se llegue a cubrir el monto máximo de la penalidad por mora o el monto máximo para otras penalidades, de ser el caso, LA ENTIDAD puede resolver el contrato por incumplimiento.

Importante

De haberse previsto establecer penalidades distintas a la penalidad por mora, incluir dichas penalidades, los supuestos de aplicación de penalidad, la forma de cálculo de la penalidad para cada supuesto y el procedimiento mediante el cual se verifica el supuesto a penalizar, conforme el artículo 163 del Reglamento de la Ley de Contrataciones del Estado.

Estas penalidades se deducen de los pagos a cuenta o del pago final, según corresponda; o si fuera necesario, se cobra del monto resultante de la ejecución de la garantía de fiel cumplimiento.

Estos dos (2) tipos de penalidades pueden alcanzar cada una un monto máximo equivalente al diez por ciento (10%) del monto del contrato vigente, o de ser el caso, del ítem que debió ejecutarse.

Cuando se llegue a cubrir el monto máximo de la penalidad por mora o el monto máximo para otras penalidades, de ser el caso, LA ENTIDAD puede resolver el contrato por incumplimiento.

CLÁUSULA DÉCIMA CUARTA: RESOLUCIÓN DEL CONTRATO

Cualquiera de las partes puede resolver el contrato, de conformidad con el numeral 32.3 del artículo 32 y artículo 36 de la Ley de Contrataciones del Estado, y el artículo 164 de su Reglamento. De darse el caso, LA ENTIDAD procederá de acuerdo a lo establecido en el artículo 165 del Reglamento de la Ley de Contrataciones del Estado.

CLÁUSULA DÉCIMA QUINTA: RESPONSABILIDAD DE LAS PARTES

Cuando se resuelva el contrato por causas imputables a algunas de las partes, se debe resarcir los daños y perjuicios ocasionados, a través de la indemnización correspondiente. Ello no obsta la aplicación de las sanciones administrativas, penales y pecuniarias a que dicho incumplimiento diere lugar, en el caso que éstas correspondan.

Lo señalado precedentemente no exime a ninguna de las partes del cumplimiento de las demás obligaciones previstas en el presente contrato.

CLÁUSULA DÉCIMA SEXTA: ANTICORRUPCIÓN

EL CONTRATISTA declara y garantiza no haber, directa o indirectamente, o tratándose de una persona jurídica a través de sus socios, integrantes de los órganos de administración, apoderados, representantes legales, funcionarios, asesores o personas vinculadas a las que se refiere el artículo 7 del Reglamento de la Ley de Contrataciones del Estado, ofrecido, negociado o efectuado, cualquier pago o, en general, cualquier beneficio o incentivo ilegal en relación al contrato.

Asimismo, el CONTRATISTA se obliga a conducirse en todo momento, durante la ejecución del contrato, con honestidad, probidad, veracidad e integridad y de no cometer actos ilegales o de corrupción, directa o indirectamente o a través de sus socios, accionistas, participacionistas, integrantes de los órganos de administración, apoderados, representantes legales, funcionarios, asesores y personas vinculadas a las que se refiere el artículo 7 del Reglamento de la Ley de Contrataciones del Estado.

Además, EL CONTRATISTA se compromete a i) comunicar a las autoridades competentes, de manera directa y oportuna, cualquier acto o conducta ilícita o corrupta de la que tuviera conocimiento; y ii) adoptar medidas técnicas, organizativas y/o de personal apropiadas para evitar los referidos actos o prácticas.

Finalmente, EL CONTRATISTA se compromete a no colocar a los funcionarios públicos con los que deba interactuar, en situaciones reñidas con la ética. En tal sentido, reconoce y acepta la prohibición de ofrecerles a éstos cualquier tipo de obsequio, donación, beneficio y/o gratificación, ya sea de bienes o servicios, cualquiera sea la finalidad con la que se lo haga.

CLÁUSULA DÉCIMA SÉTIMA: MARCO LEGAL DEL CONTRATO

Sólo en lo no previsto en este contrato, en la Ley de Contrataciones del Estado y su Reglamento, en las directivas que emita el OSCE y demás normativa especial que resulte aplicable, serán de aplicación supletoria las disposiciones pertinentes del Código Civil vigente, cuando corresponda, y

demás normas de derecho privado.

CLÁUSULA DÉCIMA OCTAVA: SOLUCIÓN DE CONTROVERSIAS²⁰

Las controversias que surjan entre las partes durante la ejecución del contrato se resuelven mediante conciliación o arbitraje, según el acuerdo de las partes.

Cualquiera de las partes tiene derecho a iniciar el arbitraje a fin de resolver dichas controversias dentro del plazo de caducidad previsto en la Ley de Contrataciones del Estado y su Reglamento.

Facultativamente, cualquiera de las partes tiene el derecho a solicitar una conciliación dentro del plazo de caducidad correspondiente, según lo señalado en el artículo 224 del Reglamento de la Ley de Contrataciones del Estado, sin perjuicio de recurrir al arbitraje, en caso no se llegue a un acuerdo entre ambas partes o se llegue a un acuerdo parcial. Las controversias sobre nulidad del contrato solo pueden ser sometidas a arbitraje.

El Laudo arbitral emitido es inapelable, definitivo y obligatorio para las partes desde el momento de su notificación, según lo previsto en el numeral 45.21 del artículo 45 de la Ley de Contrataciones del Estado.

CLÁUSULA DÉCIMA NOVENA: FACULTAD DE ELEVAR A ESCRITURA PÚBLICA

Cualquiera de las partes puede elevar el presente contrato a Escritura Pública corriendo con todos los gastos que demande esta formalidad.

CLÁUSULA VIGÉSIMA: DOMICILIO PARA EFECTOS DE LA EJECUCIÓN CONTRACTUAL

Las partes declaran el siguiente domicilio para efecto de las notificaciones que se realicen durante la ejecución del presente contrato:

DOMICILIO DE LA ENTIDAD: [.....]

DOMICILIO DEL CONTRATISTA: [CONSIGNAR EL DOMICILIO SEÑALADO POR EL POSTOR GANADOR DE LA BUENA PRO AL PRESENTAR LOS REQUISITOS PARA EL PERFECCIONAMIENTO DEL CONTRATO]

La variación del domicilio aquí declarado de alguna de las partes debe ser comunicada a la otra parte, formalmente y por escrito, con una anticipación no menor de quince (15) días calendario.

De acuerdo con las bases integradas, la oferta y las disposiciones del presente contrato, las partes lo firman por duplicado en señal de conformidad en la ciudad de [.....] al [CONSIGNAR FECHA].

"LA ENTIDAD"

"EL CONTRATISTA"

Importante

Este documento puede firmarse digitalmente si ambas partes cuentan con firma digital, según la Ley N° 27269, Ley de Firmas y Certificados Digitales²¹.

²⁰ De acuerdo con el numeral 225.3 del artículo 225 del Reglamento, las partes pueden recurrir al arbitraje ad hoc cuando las controversias deriven de procedimientos de selección cuyo valor referencial sea menor o igual a cinco millones con 00/100 soles (S/ 5 000 000,00).

²¹ Para mayor información sobre la normativa de firmas y certificados digitales ingresar a: <https://www.indecopi.gob.pe/web/firmas-digitales/firmar-y-certificados-digitales>

CAPÍTULO VI CONSTANCIA DE PRESTACIÓN DE CONSULTORÍA DE OBRA

De conformidad con el artículo 169 del Reglamento, se deja expresa constancia de la culminación de la prestación derivada del contrato mencionado en el numeral 3 del presente documento.

1 DATOS DEL DOCUMENTO	Número del documento				
	Fecha de emisión del documento				

2 DATOS DEL CONTRATISTA	Nombre, denominación o razón social				
	RUC				
	EN CASO EL CONTRATISTA SEA UN CONSORCIO, ADEMÁS SE DEBERÁ REGISTRAR LA SIGUIENTE INFORMACIÓN:				
	Nombre o razón social del integrante del consorcio	RUC	%	Descripción de las obligaciones	

3 DATOS DEL CONTRATO	Número del contrato					
	Tipo y número del procedimiento de selección					
	Objeto del contrato	Elaboración de Expediente Técnico	Supervisión de la elaboración del Expediente Técnico	Supervisión de Obra		
	Descripción del objeto del contrato					
	Fecha de suscripción del contrato					
	Monto total ejecutado del contrato					
	Plazo de ejecución contractual	Plazo original	días calendario			
		Ampliación(es) de plazo	días calendario			
		Total plazo	días calendario			
		Fecha de inicio de la consultoría de obra				
Fecha final de la consultoría de obra						

En caso de elaboración de Expediente Técnico

4 DATOS DEL EXPEDIENTE TÉCNICO	Denominación del proyecto	
	Ubicación del proyecto	
	Monto del presupuesto	

En caso de Supervisión de Obras

5 DATOS DE LA OBRA	Denominación de la obra	
	Ubicación de la obra	
	Número de adicionales de obra	

	Monto total de los adicionales	
	Número de deductivos	
	Monto total de los deductivos	
	Monto total de la obra	

6	APLICACIÓN DE PENALIDADES	Monto de las penalidades por mora	
		Monto de otras penalidades	
		Monto total de las penalidades aplicadas	

7	DATOS DE LA ENTIDAD	Nombre de la Entidad	
		RUC de la Entidad	
		Nombres y apellidos del funcionario que emite la constancia	
		Cargo que ocupa en la Entidad	
		Teléfono de contacto	

8	
	NOMBRE, FIRMA Y SELLO DEL FUNCIONARIO COMPETENTE

ANEXOS

ANEXO N° 1

DECLARACIÓN JURADA DE DATOS DEL POSTOR

Señores
COMITÉ DE SELECCIÓN
CONCURSO PÚBLICO N° 07-2023-MTC/121
Presente.-

El que se suscribe, [.....], postor y/o Representante Legal de [CONSIGNAR EN CASO DE SER PERSONA JURÍDICA], identificado con [CONSIGNAR TIPO DE DOCUMENTO DE IDENTIDAD] N° [CONSIGNAR NÚMERO DE DOCUMENTO DE IDENTIDAD], con poder inscrito en la localidad de [CONSIGNAR EN CASO DE SER PERSONA JURÍDICA] en la Ficha N° [CONSIGNAR EN CASO DE SER PERSONA JURÍDICA] Asiento N° [CONSIGNAR EN CASO DE SER PERSONA JURÍDICA], **DECLARO BAJO JURAMENTO** que la siguiente información se sujeta a la verdad:

Nombre, Denominación o Razón Social :			
Domicilio Legal :			
RUC :	Teléfono(s) :		
MYPE ²²	Sí	No	
Correo electrónico :			

Autorización de notificación por correo electrónico:

Autorizo que se notifiquen al correo electrónico indicado las siguientes actuaciones:

1. Solicitud de reducción de la oferta económica.
2. Solicitud de subsanación de los requisitos para perfeccionar el contrato.
3. Solicitud para presentar los documentos para perfeccionar el contrato, según orden de prelación, de conformidad con lo previsto en el artículo 141 del Reglamento.
4. Respuesta a la solicitud de acceso al expediente de contratación.

Asimismo, me comprometo a remitir la confirmación de recepción, en el plazo máximo de dos (2) días hábiles de recibida la comunicación.

[CONSIGNAR CIUDAD Y FECHA]

.....
Firma, Nombres y Apellidos del postor o Representante legal, según corresponda

Importante

La notificación dirigida a la dirección de correo electrónico consignada se entenderá válidamente efectuada cuando la Entidad reciba acuse de recepción.

²² Esta información será verificada por la Entidad en la página web del Ministerio de Trabajo y Promoción del Empleo en la sección consulta de empresas acreditadas en el REMYPE en el link <http://www2.trabajo.gob.pe/servicios-en-linea-2-2/> y se tendrá en consideración, en caso el postor ganador de la buena pro solicite la retención del diez por ciento (10%) del monto del contrato, en calidad de garantía de fiel cumplimiento, según lo señalado en el numeral 149.4 del artículo 149 y numeral 151.2 del artículo 151 del Reglamento.

Importante

Cuando se trate de consorcios, la declaración jurada es la siguiente:

ANEXO N° 1

DECLARACIÓN JURADA DE DATOS DEL POSTOR

Señores
COMITÉ DE SELECCIÓN
CONCURSO PÚBLICO N° 07-2023-MTC/121
Presente.-

El que se suscribe, [...], representante común del consorcio [CONSIGNAR EL NOMBRE DEL CONSORCIO], identificado con [CONSIGNAR TIPO DE DOCUMENTO DE IDENTIDAD] N° [CONSIGNAR NÚMERO DE DOCUMENTO DE IDENTIDAD], **DECLARO BAJO JURAMENTO** que la siguiente información se sujeta a la verdad:

Datos del consorciado 1				
Nombre, Denominación o Razón Social :				
Domicilio Legal :				
RUC :	Teléfono(s) :			
MYPE ²³		Sí		No
Correo electrónico :				

Datos del consorciado 2				
Nombre, Denominación o Razón Social :				
Domicilio Legal :				
RUC :	Teléfono(s) :			
MYPE ²⁴		Sí		No
Correo electrónico :				

Datos del consorciado ...				
Nombre, Denominación o Razón Social :				
Domicilio Legal :				
RUC :	Teléfono(s) :			
MYPE ²⁵		Sí		No
Correo electrónico :				

Autorización de notificación por correo electrónico:

Correo electrónico del consorcio:

Autorizo que se notifiquen al correo electrónico indicado las siguientes actuaciones:

²³ Esta información será verificada por la Entidad en la página web del Ministerio de Trabajo y Promoción del Empleo en la sección consulta de empresas acreditadas en el REMYPE en el link <http://www2.trabajo.gob.pe/servicios-en-linea-2-2/> y se tendrá en consideración, en caso el consorcio ganador de la buena pro solicite la retención del diez por ciento (10%) del monto del contrato, en calidad de garantía de fiel cumplimiento, según lo señalado en el numeral 149.4 del artículo 149 y numeral 151.2 del artículo 151 del Reglamento. Para dicho efecto, todos los integrantes del consorcio deben acreditar la condición de micro o pequeña empresa.

²⁴ Ibidem.

²⁵ Ibidem.

1. Solicitud de reducción de la oferta económica.
2. Solicitud de subsanación de los requisitos para perfeccionar el contrato.
3. Solicitud para presentar los documentos para perfeccionar el contrato, según orden de prelación, de conformidad con lo previsto en el artículo 141 del Reglamento.
4. Respuesta a la solicitud de acceso al expediente de contratación.

Asimismo, me comprometo a remitir la confirmación de recepción, en el plazo máximo de dos (2) días hábiles de recibida la comunicación.

[CONSIGNAR CIUDAD Y FECHA]

.....
**Firma, Nombres y Apellidos del representante
común del consorcio**

Importante

La notificación dirigida a la dirección de correo electrónico consignada se entenderá válidamente efectuada cuando la Entidad reciba acuse de recepción.

ANEXO N° 2

**DECLARACIÓN JURADA
(ART. 52 DEL REGLAMENTO DE LA LEY DE CONTRATACIONES DEL ESTADO)**

Señores
COMITÉ DE SELECCIÓN
CONCURSO PÚBLICO N° 07-2023-MTC/121
Presente.-

Mediante el presente el suscrito, postor y/o Representante Legal de [CONSIGNAR EN CASO DE SER PERSONA JURÍDICA], declaro bajo juramento:

- i. No haber incurrido y me obligo a no incurrir en actos de corrupción, así como a respetar el principio de integridad.
- ii. No tener impedimento para postular en el procedimiento de selección ni para contratar con el Estado, conforme al artículo 11 de la Ley de Contrataciones del Estado.
- iii. Conocer las sanciones contenidas en la Ley de Contrataciones del Estado y su Reglamento, así como las disposiciones aplicables de la Ley N° 27444, Ley del Procedimiento Administrativo General.
- iv. Participar en el presente proceso de contratación en forma independiente sin mediar consulta, comunicación, acuerdo, arreglo o convenio con ningún proveedor; y, conocer las disposiciones del Decreto Legislativo N° 1034, Decreto Legislativo que aprueba la Ley de Represión de Conductas Anticompetitivas.
- v. Conocer, aceptar y someterme a las bases, condiciones y reglas del procedimiento de selección.
- vi. Ser responsable de la veracidad de los documentos e información que presento en el presente procedimiento de selección.
- vii. Comprometerme a mantener la oferta presentada durante el procedimiento de selección y a perfeccionar el contrato, en caso de resultar favorecido con la buena pro.

[CONSIGNAR CIUDAD Y FECHA]

.....
**Firma, Nombres y Apellidos del postor o
Representante legal, según corresponda**

Importante

En el caso de consorcios, cada integrante debe presentar esta declaración jurada, salvo que sea presentada por el representante común del consorcio.

ANEXO N° 3

DECLARACIÓN JURADA DE CUMPLIMIENTO DE LOS TÉRMINOS DE REFERENCIA

Señores
COMITÉ DE SELECCIÓN
CONCURSO PÚBLICO N° 07-2023-MTC/121
Presente.-

Es grato dirigirme a usted, para hacer de su conocimiento que luego de haber examinado las bases y demás documentos del procedimiento de la referencia y, conociendo todos los alcances y las condiciones detalladas en dichos documentos, el postor que suscribe ofrece el servicio de consultoría de obra [CONSIGNAR EL OBJETO DE LA CONVOCATORIA], de conformidad con los Términos de Referencia que se indican en el numeral 3.1 del Capítulo III de la sección específica de las bases y los documentos del procedimiento.

[CONSIGNAR CIUDAD Y FECHA]

.....
Firma, Nombres y Apellidos del postor o
Representante legal o común, según corresponda

Importante

Adicionalmente, puede requerirse la presentación de documentación que acredite el cumplimiento de los términos de referencia, conforme a lo indicado en el acápite relacionado al contenido de las ofertas de la presente sección de las bases.

ANEXO N° 4

DECLARACIÓN JURADA DE PLAZO DE PRESTACIÓN DEL SERVICIO DE CONSULTORÍA DE OBRA

Señores
COMITÉ DE SELECCIÓN
CONCURSO PÚBLICO N° 07-2023-MTC/121
Presente.-

Mediante el presente, con pleno conocimiento de las condiciones que se exigen en las bases del procedimiento de la referencia, me comprometo a prestar el servicio de consultoría de obra objeto del presente procedimiento de selección en el plazo de [CONSIGNAR EL PLAZO OFERTADO].

[CONSIGNAR CIUDAD Y FECHA]

.....
Firma, Nombres y Apellidos del postor o
Representante legal o común, según corresponda

13





ANEXO N° 5

PROMESA DE CONSORCIO
(Sólo para el caso en que un consorcio se presente como postor)

Señores
COMITÉ DE SELECCIÓN
CONCURSO PÚBLICO N° 07-2023-MTC/121
Presente.-

Los suscritos declaramos expresamente que hemos convenido en forma irrevocable, durante el lapso que dure el procedimiento de selección, para presentar una oferta conjunta al **CONCURSO PÚBLICO N° 07-2023-MTC/121**.

Asimismo, en caso de obtener la buena pro, nos comprometemos a formalizar el contrato de consorcio, de conformidad con lo establecido por el artículo 140 del Reglamento de la Ley de Contrataciones del Estado, bajo las siguientes condiciones:

a) Integrantes del consorcio

1. [NOMBRE, DENOMINACIÓN O RAZÓN SOCIAL DEL CONSORCIADO 1].
2. [NOMBRE, DENOMINACIÓN O RAZÓN SOCIAL DEL CONSORCIADO 2].

b) Designamos a [CONSIGNAR NOMBRES Y APELLIDOS DEL REPRESENTANTE COMÚN], identificado con [CONSIGNAR TIPO DE DOCUMENTO DE IDENTIDAD] N° [CONSIGNAR NÚMERO DE DOCUMENTO DE IDENTIDAD], como representante común del consorcio para efectos de participar en todos los actos referidos al procedimiento de selección, suscripción y ejecución del contrato correspondiente con [CONSIGNAR NOMBRE DE LA ENTIDAD].

Asimismo, declaramos que el representante común del consorcio no se encuentra impedido, inhabilitado ni suspendido para contratar con el Estado.

c) Fijamos nuestro domicilio legal común en [.....].

d) Las obligaciones que corresponden a cada uno de los integrantes del consorcio son las siguientes:

1. OBLIGACIONES DE [NOMBRE, DENOMINACIÓN O RAZÓN SOCIAL DEL CONSORCIADO 1] [%]²⁶

[DESCRIBIR LAS OBLIGACIONES DEL CONSORCIADO 1]

2. OBLIGACIONES DE [NOMBRE, DENOMINACIÓN O RAZÓN SOCIAL DEL CONSORCIADO 2] [%]²⁷

[DESCRIBIR LAS OBLIGACIONES DEL CONSORCIADO 2]

TOTAL OBLIGACIONES

100%²⁸

²⁶ Consignar únicamente el porcentaje total de las obligaciones, el cual debe ser expresado en número entero, sin decimales.

²⁷ Consignar únicamente el porcentaje total de las obligaciones, el cual debe ser expresado en número entero, sin decimales.

²⁸ Este porcentaje corresponde a la sumatoria de los porcentajes de las obligaciones de cada uno de los integrantes del consorcio.

[CONSIGNAR CIUDAD Y FECHA]

.....
Consortiado 1
Nombres, apellidos y firma del Consortiado 1
o de su Representante Legal
Tipo y N° de Documento de Identidad

.....
Consortiado 2
Nombres, apellidos y firma del Consortiado 2
o de su Representante Legal
Tipo y N° de Documento de Identidad

Importante

De conformidad con el artículo 52 del Reglamento, las firmas de los integrantes del consorcio deben ser legalizadas.

ANEXO N° 6
OFERTA ECONÓMICA

Señores
COMITÉ DE SELECCIÓN
CONCURSO PÚBLICO N° 07-2023-MTC/121
Presente.-

Es grato dirigirme a usted, para hacer de su conocimiento que, de acuerdo con las bases, mi oferta económica es la siguiente:

N° ETAPA	DESCRIPCIÓN DEL OBJETO	N° DE PERIODOS DE TIEMPO ²⁹	PERIODO O UNIDAD DE TIEMPO ³⁰	TARIFA UNITARIA OFERTADA ³¹	SUBTOTAL
I	Revisión del expediente técnico y conformidad de la programación de obra (programaciones presentadas por el contratista para el perfeccionamiento del contrato de la obra) (SUMA ALZADA)				
MONTO I					
N° ETAPA	DESCRIPCIÓN DEL OBJETO	N° DE PERIODOS DE TIEMPO	PERIODO O UNIDAD DE TIEMPO	TARIFA UNITARIA OFERTADA	SUBTOTAL
II	SUPERVISION DE OBRA (TARIFA)	360	DIAS		
MONTO II					
N° ETAPA	DESCRIPCIÓN DEL OBJETO	N° DE PERIODOS DE TIEMPO	PERIODO O UNIDAD DE TIEMPO	TARIFA UNITARIA OFERTADA	SUBTOTAL
III	RECEPCION DE OBRA (TARIFA)	15	DIAS		
MONTO III					

²⁹ Número estimado de días, meses, entre otros de la ejecución de la prestación, según lo establecido en las bases.

³⁰ Día, mes, entre otros, según lo establecido en las bases.

³¹ El postor formula su oferta proponiendo una tarifa fija en base al periodo o unidad de tiempo establecida en las bases.

N° ETAPA	DESCRIPCIÓN DEL OBJETO	N° DE PERIODOS DE TIEMPO	PERIODO O UNIDAD DE TIEMPO	TARIFA UNITARIA OFERTADA	SUBTOTAL
IV	LIQUIDACION DE OBRA Y SUPERVISION (SUMA ALZADA)				
MONTO IV					
TOTAL DE LA OFERTA ECONÓMICA= MONTO (I)+ MONTO (II) + MONTO(III) + MONTO (IV)					

La oferta económica [CONSIGNAR LA MONEDA DE LA CONVOCATORIA] incluye todos los tributos, seguros, transporte, inspecciones, pruebas y, de ser el caso, los costos laborales conforme a la legislación vigente, así como cualquier otro concepto que pueda tener incidencia sobre el costo del servicio de consultoría a contratar; excepto la de aquellos postores que gocen de alguna exoneración legal, no incluirán en su oferta económica los tributos respectivos.

[CONSIGNAR CIUDAD Y FECHA]

.....
**Firma, Nombres y Apellidos del postor o
Representante legal o común, según corresponda**

Importante

- En caso que el postor reduzca su oferta, según lo previsto en el artículo 68 del Reglamento, debe presentar nuevamente este Anexo.
- El postor que goce de alguna exoneración legal, debe indicar que su oferta no incluye el tributo materia de la exoneración, debiendo incluir el siguiente texto:

"Mi oferta no incluye [CONSIGNAR EL TRIBUTO MATERIA DE LA EXONERACIÓN]".

- "La oferta económica de los postores que presenten la Declaración Jurada de cumplimiento de condiciones para la aplicación de la exoneración del IGV (Anexo N° 7), debe encontrarse dentro de los límites del valor referencial sin IGV".

ANEXO N° 7

DECLARACIÓN JURADA DE CUMPLIMIENTO DE CONDICIONES PARA LA APLICACIÓN DE LA EXONERACIÓN DEL IGV

Señores
COMITÉ DE SELECCIÓN
CONCURSO PÚBLICO N° 07-2023-MTC/121
Presente.-

Mediante el presente el suscrito, postor y/o Representante Legal de [CONSIGNAR EN CASO DE SER PERSONA JURÍDICA], declaro bajo juramento que gozo del beneficio de la exoneración del IGV previsto en la Ley N° 27037, Ley de Promoción de la Inversión en la Amazonía, dado que cumplo con las condiciones siguientes:

- 1.- Que el domicilio fiscal de la empresa³² se encuentra ubicada en la Amazonía y coincide con el lugar establecido como sede central (donde tiene su administración y lleva su contabilidad);
- 2.- Que la empresa se encuentra inscrita en las Oficinas Registrales de la Amazonía (exigible en caso de personas jurídicas);
- 3.- Que, al menos el setenta por ciento (70%) de los activos fijos de la empresa se encuentran en la Amazonía; y
- 4.- Que la empresa no presta servicios fuera de la Amazonía.

[CONSIGNAR CIUDAD Y FECHA]

.....
Firma, Nombres y Apellidos del postor o Representante legal, según corresponda

Importante

Cuando se trate de consorcios, esta declaración jurada será presentada por cada uno de los integrantes del consorcio, salvo que se trate de consorcios con contabilidad independiente, en cuyo caso debe ser suscrita por el representante común, debiendo indicar su condición de consorcio con contabilidad independiente y el número de RUC del consorcio.

³² En el artículo 1 del "Reglamento de las Disposiciones Tributarias contenidas en la Ley de Promoción de la Inversión en la Amazonía" se define como "empresa" a las "Personas naturales, sociedades conyugales, sucesiones indivisas y personas consideradas jurídicas por la Ley del Impuesto a la Renta, generadoras de rentas de tercera categoría, ubicadas en la Amazonía. Las sociedades conyugales son aquéllas que ejerzan la opción prevista en el Artículo 16 de la Ley del Impuesto a la Renta."

ANEXO N° 8

EXPERIENCIA DEL POSTOR EN LA ESPECIALIDAD

Señores
COMITÉ DE SELECCIÓN
CONCURSO PÚBLICO N° 07-2023-MTC/121
Presente.-

Mediante el presente, el suscrito detalla la siguiente EXPERIENCIA EN LA ESPECIALIDAD:

N°	CLIENTE	OBJETO DEL CONTRATO	N° CONTRATO / O/S / COMPROBANTE DE PAGO	FECHA DEL CONTRATO O CP ³³	FECHA DE LA CONFORMIDAD, DE SER EL CASO ³⁴	EXPERIENCIA PROVENIENTE E ³⁵ DE:	MONEDA	IMPORTE ³⁶	TIPO DE CAMBIO VENTA ³⁷	MONTO FACTURADO ACUMULADO ³⁸
1										
2										
3										
4										

³³ Se refiere a la fecha de suscripción del contrato, de la emisión de la Orden de Servicios o de cancelación del comprobante de pago, según corresponda.

³⁴ Únicamente, cuando la fecha del perfeccionamiento del contrato, sea previa a los diez (10) años anteriores a la fecha de presentación de ofertas, caso en el cual el postor debe acreditar que la conformidad se emitió dentro de dicho período.

³⁵ Si el titular de la experiencia no es el postor, consignar si dicha experiencia corresponde a la matriz en caso que el postor sea sucursal, o fue transmitida por reorganización societaria, debiendo acompañar la documentación sustentatoria correspondiente. Al respecto, según la Opinión N° 216-2017/DTN "Considerando que la sociedad matriz y la sucursal constituyen la misma persona jurídica, la sucursal puede acreditar como suya la experiencia de su matriz". Del mismo modo, según lo previsto en la Opinión N° 010-2013/DTN, "... en una operación de reorganización societaria que comprende tanto una fusión como una escisión, la sociedad resultante podrá acreditar como suya la experiencia de la sociedad incorporada o absorbida, que se extingue producto de la fusión; asimismo, si en virtud de la escisión se transfiere un bloque patrimonial consistente en una línea de negocio completa, la sociedad resultante podrá acreditar como suya la experiencia de la sociedad escindida, correspondiente a la línea de negocio transmitida. De esta manera, la sociedad resultante podrá emplear la experiencia transmitida, como consecuencia de la reorganización societaria antes descrita, en los futuros procesos de selección en los que participe".

³⁶ Se refiere al monto del contrato ejecutado incluido adicionales y reducciones, de ser el caso.

³⁷ El tipo de cambio venta debe corresponder al publicado por la SBS correspondiente a la fecha de suscripción del contrato, de la emisión de la Orden de Servicios o de cancelación del comprobante de pago, según corresponda.

³⁸ Consignar en la moneda establecida en las bases.

N°	CLIENTE	OBJETO DEL CONTRATO	N° CONTRATO / O/S / COMPROBANTE DE PAGO	FECHA DEL CONTRATO O CP ³³	FECHA DE LA CONFORMIDAD, DE SER EL CASO ³⁴	EXPERIENCIA PROVENIENTE ³⁵ DE:	MONEDA	IMPORTE ³⁶	TIPO DE CAMBIO VENTA ³⁷	MONTO FACTURADO ACUMULADO ³⁸
5										
6										
7										
8										
9										
10										
...										
20										
TOTAL										

[CONSIGNAR CIUDAD Y FECHA]

.....
Firma, Nombres y Apellidos del postor o Representante legal o común, según corresponda

143

15

ANEXO N° 9

**DECLARACIÓN JURADA
(NUMERAL 49.4 DEL ARTÍCULO 49 DEL REGLAMENTO)**

Señores
COMITÉ DE SELECCIÓN
CONCURSO PÚBLICO N° 07-2023-MTC/121
Presente.-

Mediante el presente el suscrito, postor y/o Representante Legal de [CONSIGNAR EN CASO DE SER PERSONA JURÍDICA], declaro que la experiencia que acredito de la empresa [CONSIGNAR LA DENOMINACIÓN DE LA PERSONA JURÍDICA] como consecuencia de una reorganización societaria, no se encuentra en el supuesto establecido en el numeral 49.4 del artículo 49 del Reglamento.

[CONSIGNAR CIUDAD Y FECHA]

.....
**Firma, Nombres y Apellidos del postor o
Representante legal, según corresponda**

Importante

A efectos de cautelar la veracidad de esta declaración, el postor puede verificar la información de la Relación de Proveedores Sancionados por el Tribunal de Contrataciones del Estado con Sanción Vigente en <http://portal.osce.gob.pe/rnp/content/relación-de-proveedores-sancionados>.

También le asiste dicha facultad al órgano encargado de las contrataciones o al órgano de la Entidad al que se le haya asignado la función de verificación de la oferta presentada por el postor ganador de la buena pro.

NO APLICA

ANEXO N° 10

**SOLICITUD DE BONIFICACIÓN DEL DIEZ POR CIENTO (10%) POR SERVICIOS PRESTADOS FUERA DE LA PROVINCIA DE LIMA Y CALLAO
(DE SER EL CASO, SOLO PRESENTAR ESTA SOLICITUD EN EL ÍTEM [CONSIGNAR EL N° DEL ÍTEM O ÍTEMS CUYO VALOR REFERENCIAL NO SUPERA LOS DOSCIENTOS MIL SOLES (S/ 200,000.00)])**

Señores

COMITÉ DE SELECCIÓN

CONCURSO PÚBLICO N° [CONSIGNAR NOMENCLATURA DEL PROCEDIMIENTO]

Presente.-

Mediante el presente el suscrito, postor y/o Representante Legal de [CONSIGNAR EN CASO DE SER PERSONA JURÍDICA], solicito la asignación de la bonificación del diez por ciento (10%) sobre el puntaje total en [CONSIGNAR EL ÍTEM O ÍTEMS, SEGÚN CORRESPONDA, EN LOS QUE SE SOLICITA LA BONIFICACIÓN] debido a que el domicilio de mi representada se encuentra ubicado en la provincia o provincia colindante donde se ejecuta la prestación.

[CONSIGNAR CIUDAD Y FECHA]

.....
**Firma, Nombres y Apellidos del postor o
Representante legal, según corresponda**

Importante

- Para asignar la bonificación, el comité de selección, verifica el domicilio consignado por el postor en el Registro Nacional de Proveedores (RNP).
- Para que el postor pueda acceder a la bonificación, debe cumplir con las condiciones establecidas en el literal f) del artículo 50 del Reglamento.

NO APLICA

Importante

Cuando se trate de consorcios, la declaración jurada es la siguiente:

ANEXO N° 10

SOLICITUD DE BONIFICACIÓN DEL DIEZ POR CIENTO (10%) POR SERVICIOS PRESTADOS FUERA DE LA PROVINCIA DE LIMA Y CALLAO
(DE SER EL CASO, SOLO PRESENTAR ESTA SOLICITUD EN EL ÍTEM [CONSIGNAR EL N° DEL ÍTEM O ÍTEMS CUYO VALOR REFERENCIAL NO SUPERA LOS DOSCIENTOS MIL SOLES (S/ 200,000.00)])

Señores

COMITÉ DE SELECCIÓN

CONCURSO PÚBLICO N° [CONSIGNAR NOMENCLATURA DEL PROCEDIMIENTO]

Presente.-

Mediante el presente el que se suscribe, [...], representante común del consorcio [CONSIGNAR EL NOMBRE DEL CONSORCIO], solicito la asignación de la bonificación del diez por ciento (10%) sobre el puntaje total en [CONSIGNAR EL ÍTEM O ÍTEMS, SEGÚN CORRESPONDA, EN LOS QUE SE SOLICITA LA BONIFICACIÓN] debido a que los domicilios de todos los integrantes del consorcio se encuentran ubicados en la provincia o provincias colindantes donde se ejecuta la prestación.

[CONSIGNAR CIUDAD Y FECHA]

.....
**Firma, Nombres y Apellidos del representante
común del consorcio**

Importante

- Para asignar la bonificación, el comité de selección, verifica el domicilio consignado de los integrantes del consorcio, en el Registro Nacional de Proveedores (RNP).
- Para que un consorcio pueda acceder a la bonificación, cada uno de sus integrantes debe cumplir con las condiciones establecidas en el literal f) del artículo 50 del Reglamento.

NO APLICA

ANEXO N° 11

SOLICITUD DE BONIFICACIÓN DEL CINCO POR CIENTO (5%) POR TENER LA CONDICIÓN DE MICRO Y PEQUEÑA EMPRESA
ITEM [CONSIGNAR EL N° DEL ÍTEM O ÍTEMS CUYO VALOR REFERENCIAL CORRESPONDE A UNA AS])

Señores

COMITÉ DE SELECCIÓN

CONCURSO PÚBLICO N° [CONSIGNAR NOMENCLATURA DEL PROCEDIMIENTO]

Presente.-

Mediante el presente el suscrito, postor y/o Representante legal de [CONSIGNAR EN CASO DE SER PERSONA JURÍDICA], solicito la asignación de la bonificación del cinco por ciento (5%) sobre el puntaje total obtenido, debido a que mi representada cuenta con la condición de micro y pequeña empresa.

[CONSIGNAR CIUDAD Y FECHA]

.....
Firma, Nombres y Apellidos del postor o Representante legal o común, según corresponda

Importante

- Para asignar la bonificación, el comité de selección, según corresponda, verifica la página web del Ministerio de Trabajo y Promoción del Empleo en la sección consulta de empresas acreditadas en el REMYPE en el link <http://www2.trabajo.gob.pe/servicios-en-linea-2-2/>.
- Para que un consorcio pueda acceder a la bonificación, cada uno de sus integrantes debe cumplir con la condición de micro y pequeña empresa.

ANEXO N° 12

**AUTORIZACIÓN DE NOTIFICACIÓN DE LA DECISIÓN DE LA ENTIDAD SOBRE LA
SOLICITUD DE AMPLIACIÓN DE PLAZO MEDIANTE MEDIOS ELECTRÓNICOS DE
COMUNICACIÓN**

(DOCUMENTO A PRESENTAR EN EL PERFECCIONAMIENTO DEL CONTRATO)

Señores
COMITÉ DE SELECCIÓN
CONCURSO PÚBLICO N° 07-2023-MTC/121
Presente.-

El que se suscribe, [...], postor adjudicado y/o Representante Legal de [CONSIGNAR EN CASO DE SER PERSONA JURÍDICA], identificado con [CONSIGNAR TIPO DE DOCUMENTO DE IDENTIDAD] N° [CONSIGNAR NÚMERO DE DOCUMENTO DE IDENTIDAD], autorizo que durante la ejecución del contrato se me notifique al correo electrónico [INDICAR EL CORREO ELECTRÓNICO] lo siguiente:

✓ Notificación de la decisión de la Entidad respecto a la solicitud de ampliación de plazo.

[CONSIGNAR CIUDAD Y FECHA]

.....
**Firma, Nombres y Apellidos del postor o
Representante legal o común, según
corresponda**

Importante

La notificación de la decisión de la Entidad respecto a la solicitud de ampliación de plazo se efectúa por medios electrónicos de comunicación, siempre que se cuente con la autorización correspondiente y sea posible obtener un acuse de recibo a través del mecanismo utilizado.