

BASES ESTÁNDAR DE ADJUDICACIÓN SIMPLIFICADA PARA LA CONTRATACIÓN DE SERVICIOS EN GENERAL

Aprobado mediante Directiva N°001-2019-OSCE/CD



SUB DIRECCIÓN DE NORMATIVIDAD – DIRECCIÓN TÉCNICO NORMATIVA
ORGANISMO SUPERVISOR DE LAS CONTRATACIONES DEL ESTADO - OSCE

SIMBOLOGÍA UTILIZADA:

N°	Símbolo	Descripción
1	[ABC] / [.....]	La información solicitada dentro de los corchetes sombreados debe ser completada por la Entidad durante la elaboración de las bases.
2	[ABC] / [.....]	Es una indicación, o información que deberá ser completada por la Entidad con posterioridad al otorgamiento de la buena pro para el caso específico de la elaboración de la PROFORMA DEL CONTRATO; o por los proveedores, en el caso de los ANEXOS de la oferta.
3	<div>Importante</div> <ul style="list-style-type: none"> • Abc 	Se refiere a consideraciones importantes a tener en cuenta por el órgano encargado de las contrataciones o comité de selección, según corresponda y por los proveedores.
4	<div>Advertencia</div> <ul style="list-style-type: none"> • Abc 	Se refiere a advertencias a tener en cuenta por el órgano encargado de las contrataciones o comité de selección, según corresponda y por los proveedores.
5	<div>Importante para la Entidad</div> <ul style="list-style-type: none"> • Xyz 	Se refiere a consideraciones importantes a tener en cuenta por el órgano encargado de las contrataciones o comité de selección, según corresponda y deben ser eliminadas una vez culminada la elaboración de las bases.

CARACTERÍSTICAS DEL DOCUMENTO:

Las bases estándar deben ser elaboradas en formato WORD, y deben tener las siguientes características:

N°	Características	Parámetros
1	Márgenes	Superior : 2.5 cm Inferior: 2.5 cm Izquierda: 2.5 cm Derecha: 2.5 cm
2	Fuente	Arial
3	Estilo de Fuente	Normal: Para el contenido en general Cursiva: Para el encabezado y pie de página Para las Consideraciones importantes (Ítem 3 del cuadro anterior)
4	Color de Fuente	Automático: Para el contenido en general Azul : Para las Consideraciones importantes (Ítem 3 del cuadro anterior)
5	Tamaño de Letra	16 : Para las dos primeras hojas de las Secciones General y Específica 11 : Para el nombre de los Capítulos. 10 : Para el cuerpo del documento en general 9 : Para el encabezado y pie de página Para el contenido de los cuadros, pudiendo variar, según la necesidad 8 : Para las Notas al pie
6	Alineación	Justificada: Para el contenido en general y notas al pie. Centrada : Para la primera página, los títulos de las Secciones y nombres de los Capítulos)
7	Interlineado	Sencillo
8	Espaciado	Anterior : 0 Posterior : 0
9	Subrayado	Para los nombres de las Secciones y para resaltar o hacer hincapié en algún concepto

INSTRUCCIONES DE USO:

- Una vez registrada la información solicitada dentro de los corchetes sombreados en gris, el texto deberá quedar en letra tamaño 10, con estilo normal, sin formato de negrita y sin sombreado.
- La nota **IMPORTANTE** no puede ser modificada ni eliminada en la Sección General. En el caso de la Sección Específica debe seguirse la instrucción que se indica en dicha nota.

Elaboradas en enero de 2019

Modificadas en marzo, junio y diciembre de 2019, julio 2020, julio y diciembre 2021, junio y octubre de 2022



BASES INTEGRADAS DE ADJUDICACIÓN SIMPLIFICADA PARA LA CONTRATACIÓN DE SERVICIOS EN GENERAL

ADJUDICACIÓN SIMPLIFICADA N.º 51-2024-OEC-MDI

SEGUNDA CONVOCATORIA

**CONTRATACIÓN DE SERVICIO DE INSTALACIÓN DE
TORRE DE COMUNICACIÓN Y RADIO ENLACE PARA
INTERCONEXIÓN (INCLUYE LA ADQUISICIÓN DEL BIEN –
A TODO COSTO) PARA EL PROYECTO: “MEJORAMIENTO
Y AMPLIACIÓN DE COBERTURA DEL SERVICIO DE
RADIODIFUSIÓN SONORA EN LAS LOCALIDADES DEL
DISTRITO DE ILABAYA – PROVINCIA DE JORGE
BASADRE – DEPARTAMENTO DE TACNA”**

Tacna - Ilabaya

DEBER DE COLABORACIÓN

La Entidad y todo proveedor que se someta a las presentes Bases, sea como participante, postor y/o contratista, deben conducir su actuación conforme a los principios previstos en la Ley de Contrataciones del Estado.

En este contexto, se encuentran obligados a prestar su colaboración al OSCE y a la Secretaría Técnica de la Comisión de Defensa de la Libre Competencia del INDECOPI, en todo momento según corresponda a sus competencias, a fin de comunicar presuntos casos de fraude, colusión y corrupción por parte de los funcionarios y servidores de la Entidad, así como los proveedores y demás actores que participen en el proceso de contratación.

De igual forma, deben poner en conocimiento del OSCE y a la Secretaría Técnica de la Comisión de Defensa de la Libre Competencia del INDECOPI los indicios de conductas anticompetitivas que se presenten durante el proceso de contratación, en los términos del Decreto Legislativo N° 1034, "Ley de Represión de Conductas Anticompetitivas", o norma que la sustituya, así como las demás normas de la materia.

La Entidad y todo proveedor que se someta a las presentes Bases, sea como participante, postor y/o contratista del proceso de contratación deben permitir al OSCE o a la Secretaría Técnica de la Comisión de Defensa de la Libre Competencia del INDECOPI el acceso a la información referida a las contrataciones del Estado que sea requerida, prestar testimonio o absolución de posiciones que se requieran, entre otras formas de colaboración.

SECCIÓN GENERAL

DISPOSICIONES COMUNES DEL PROCEDIMIENTO DE SELECCIÓN

(ESTA SECCIÓN NO DEBE SER MODIFICADA EN NINGÚN EXTREMO, BAJO SANCIÓN DE NULIDAD)

CAPÍTULO I

ETAPAS DEL PROCEDIMIENTO DE SELECCIÓN

1.1. REFERENCIAS

Cuando en el presente documento se mencione la palabra Ley, se entiende que se está haciendo referencia a la Ley N° 30225, Ley de Contrataciones del Estado, y cuando se mencione la palabra Reglamento, se entiende que se está haciendo referencia al Reglamento de la Ley de Contrataciones del Estado aprobado por Decreto Supremo N° 344-2018-EF.

Las referidas normas incluyen sus respectivas modificaciones, de ser el caso.

1.2. CONVOCATORIA

Se realiza a través de su publicación en el SEACE de conformidad con lo señalado en el artículo 54 del Reglamento, en la fecha señalada en el calendario del procedimiento de selección, debiendo adjuntar las bases y resumen ejecutivo.

1.3. REGISTRO DE PARTICIPANTES

El registro de participantes se realiza conforme al artículo 55 del Reglamento. En el caso de un consorcio, basta que se registre uno (1) de sus integrantes.

Importante

- *Para registrarse como participante en un procedimiento de selección convocado por las Entidades del Estado Peruano, es necesario que los proveedores cuenten con inscripción vigente y estar habilitados ante el Registro Nacional de Proveedores (RNP) que administra el Organismo Supervisor de las Contrataciones del Estado (OSCE). Para obtener mayor información, se puede ingresar a la siguiente dirección electrónica: www.rnp.gob.pe.*
- *Los proveedores que deseen registrar su participación deben ingresar al SEACE utilizando su Certificado SEACE (usuario y contraseña). Asimismo, deben observar las instrucciones señaladas en el documento de orientación “Guía para el registro de participantes electrónico” publicado en <https://www2.seace.gob.pe/>.*
- *En caso los proveedores no cuenten con inscripción vigente en el RNP y/o se encuentren inhabilitados o suspendidos para ser participantes, postores y/o contratistas, el SEACE restringirá su registro, quedando a potestad de estos intentar nuevamente registrar su participación en el procedimiento de selección en cualquier otro momento, dentro del plazo establecido para dicha etapa, siempre que haya obtenido la vigencia de su inscripción o quedado sin efecto la sanción que le impuso el Tribunal de Contrataciones del Estado.*

1.4. FORMULACIÓN DE CONSULTAS Y OBSERVACIONES A LAS BASES

La formulación de consultas y observaciones a las bases se efectúa de conformidad con lo establecido en los numerales 72.1 y 72.2 del artículo 72 del Reglamento, así como el literal a) del artículo 89 del Reglamento.

Importante

No pueden formularse consultas ni observaciones respecto del contenido de una ficha de homologación aprobada. Las consultas y observaciones que se formulen sobre el particular, se tienen como no presentadas.

1.5. ABSOLUCIÓN DE CONSULTAS, OBSERVACIONES E INTEGRACIÓN DE BASES

La absolución de consultas, observaciones e integración de las bases se realizan conforme a las disposiciones previstas en el numeral 72.4 del artículo 72 del Reglamento y el literal a) del artículo 89 del Reglamento.

Importante

- *No se absolverán consultas y observaciones a las bases que se presenten en forma física.*
- *Cuando exista divergencia entre lo indicado en el pliego de absolución de consultas y observaciones y la integración de bases, prevalece lo absuelto en el referido pliego; sin perjuicio, del deslinde de responsabilidades correspondiente.*

1.6. FORMA DE PRESENTACIÓN DE OFERTAS

Las ofertas se presentan conforme lo establecido en el artículo 59 y en el artículo 90 del Reglamento.

Las declaraciones juradas, formatos o formularios previstos en las bases que conforman la oferta deben estar debidamente firmados por el postor (firma manuscrita o digital, según la Ley N° 27269, Ley de Firmas y Certificados Digitales¹). Los demás documentos deben ser visados por el postor. En el caso de persona jurídica, por su representante legal, apoderado o mandatario designado para dicho fin y, en el caso de persona natural, por este o su apoderado. No se acepta el pegado de la imagen de una firma o visto. Las ofertas se presentan foliadas.

Importante

- *Los formularios electrónicos que se encuentran en el SEACE y que los proveedores deben llenar para presentar sus ofertas, tienen carácter de declaración jurada.*
- *En caso la información contenida en los documentos escaneados que conforman la oferta no coincida con lo declarado a través del SEACE, prevalece la información declarada en los documentos escaneados.*
- *No se tomarán en cuenta las ofertas que se presenten en físico a la Entidad.*

1.7. PRESENTACIÓN Y APERTURA DE OFERTAS

El participante presentará su oferta de manera electrónica a través del SEACE, desde las 00:01 horas hasta las 23:59 horas del día establecido para el efecto en el cronograma del procedimiento; adjuntando el archivo digitalizado que contenga los documentos que conforman la oferta de acuerdo a lo requerido en las bases.

El participante debe verificar antes de su envío, bajo su responsabilidad, que el archivo pueda ser descargado y su contenido sea legible.

Importante

Los integrantes de un consorcio no pueden presentar ofertas individuales ni conformar más de un consorcio en un procedimiento de selección, o en un determinado ítem cuando se trate de procedimientos de selección según relación de ítems.

¹ Para mayor información sobre la normativa de firmas y certificados digitales ingresar a: <https://www.indecopi.gob.pe/web/firmas-digitales/firmar-y-certificados-digitales>

En la apertura electrónica de la oferta, el órgano encargado de las contrataciones o el comité de selección, según corresponda, verifica la presentación de lo exigido en la sección específica de las bases de conformidad con el numeral 73.2 del artículo 73 del Reglamento y determina si las ofertas responden a las características y/o requisitos y condiciones de los Términos de Referencia, detallados en la sección específica de las bases. De no cumplir con lo requerido, la oferta se considera no admitida.

1.8. EVALUACIÓN DE LAS OFERTAS

La evaluación de las ofertas se realiza conforme a lo establecido en el numeral 74.1 y el literal a) del numeral 74.2 del artículo 74 del Reglamento.

En el supuesto de que dos (2) o más ofertas empaten, la determinación del orden de prelación de las ofertas empatadas se efectúa siguiendo estrictamente el orden establecido en el numeral 91.1 del artículo 91 del Reglamento.

El desempate mediante sorteo se realiza de manera electrónica a través del SEACE.

Importante

En el caso de contratación de servicios en general que se presten fuera de la provincia de Lima y Callao, cuyo valor estimado no supere los doscientos mil Soles (S/ 200,000.00), a solicitud del postor se asigna una bonificación equivalente al diez por ciento (10%) sobre el puntaje total obtenido por los postores con domicilio en la provincia donde prestará el servicio, o en las provincias colindantes, sean o no pertenecientes al mismo departamento o región. El domicilio es el consignado en la constancia de inscripción ante el RNP². Lo mismo aplica en el caso de procedimientos de selección por relación de ítems, cuando algún ítem no supera el monto señalado anteriormente.

1.9. CALIFICACIÓN DE OFERTAS

La calificación de las ofertas se realiza conforme a lo establecido en los numerales 75.1 y 75.2 del artículo 75 del Reglamento.

1.10. SUBSANACIÓN DE LAS OFERTAS

La subsanación de las ofertas se sujeta a lo establecido en el artículo 60 del Reglamento. El plazo que se otorgue para la subsanación no puede ser inferior a un (1) día hábil

La solicitud de subsanación se realiza de manera electrónica a través del SEACE y será remitida al correo electrónico consignado por el postor al momento de realizar su inscripción en el RNP, siendo su responsabilidad el permanente seguimiento de las notificaciones a dicho correo. La notificación de la solicitud se entiende efectuada el día de su envío al correo electrónico.

La presentación de las subsanaciones se realiza a través del SEACE. No se tomará en cuenta la subsanación que se presente en físico a la Entidad.

1.11. RECHAZO DE LAS OFERTAS

Previo al otorgamiento de la buena pro, el órgano encargado de las contrataciones o el comité de selección, según corresponda, revisa las ofertas económicas que cumplen los requisitos de calificación, de conformidad con lo establecido para el rechazo de ofertas, previsto en el artículo 68 del Reglamento, de ser el caso.

² La constancia de inscripción electrónica se visualizará en el portal web del Registro Nacional de Proveedores: www.mpp.gob.pe

De rechazarse alguna de las ofertas calificadas, el órgano encargado de las contrataciones o el comité de selección, según corresponda, revisa el cumplimiento de los requisitos de calificación de los postores que siguen en el orden de prelación, en caso las hubiere.

1.12. OTORGAMIENTO DE LA BUENA PRO

Definida la oferta ganadora, el órgano encargado de las contrataciones o el comité de selección, según corresponda, otorga la buena pro mediante su publicación en el SEACE, incluyendo el cuadro comparativo y las actas debidamente motivadas de los resultados de la admisión, no admisión, evaluación, calificación, descalificación, rechazo y el otorgamiento de la buena pro.

1.13. CONSENTIMIENTO DE LA BUENA PRO

Cuando se hayan presentado dos (2) o más ofertas, el consentimiento de la buena pro se produce a los cinco (5) días hábiles siguientes de la notificación de su otorgamiento, sin que los postores hayan ejercido el derecho de interponer el recurso de apelación.

En caso que se haya presentado una sola oferta, el consentimiento de la buena pro se produce el mismo día de la notificación de su otorgamiento.

El consentimiento del otorgamiento de la buena pro se publica en el SEACE al día hábil siguiente de producido.

Importante

Una vez consentido el otorgamiento de la buena pro, el órgano encargado de las contrataciones o el órgano de la Entidad al que se haya asignado tal función realiza la verificación de la oferta presentada por el postor ganador de la buena pro conforme lo establecido en el numeral 64.6 del artículo 64 del Reglamento.

CAPÍTULO II

SOLUCIÓN DE CONTROVERSIAS DURANTE EL PROCEDIMIENTO DE SELECCIÓN

2.1. RECURSO DE APELACIÓN

A través del recurso de apelación se pueden impugnar los actos dictados durante el desarrollo del procedimiento de selección hasta antes del perfeccionamiento del contrato.

El recurso de apelación se presenta ante la Entidad convocante, y es conocido y resuelto por su Titular, cuando el valor estimado sea igual o menor a cincuenta (50) UIT. Cuando el valor estimado sea mayor a dicho monto, el recurso de apelación se presenta ante y es resuelto por el Tribunal de Contrataciones del Estado.

En los procedimientos de selección según relación de ítems, el valor estimado total del procedimiento determina ante quién se presenta el recurso de apelación.

Los actos que declaren la nulidad de oficio, la cancelación del procedimiento de selección y otros actos emitidos por el Titular de la Entidad que afecten la continuidad de este, se impugnan ante el Tribunal de Contrataciones del Estado.

Importante

- *Una vez otorgada la buena pro, el órgano encargado de las contrataciones o el comité de selección, según corresponda, está en la obligación de permitir el acceso de los participantes y postores al expediente de contratación, salvo la información calificada como secreta, confidencial o reservada por la normativa de la materia, a más tardar dentro del día siguiente de haberse solicitado por escrito.*

Luego de otorgada la buena pro no se da a conocer las ofertas cuyos requisitos de calificación no fueron analizados y revisados por el órgano encargado de las contrataciones o el comité de selección, según corresponda.

- *A efectos de recoger la información de su interés, los postores pueden valerse de distintos medios, tales como: (i) la lectura y/o toma de apuntes, (ii) la captura y almacenamiento de imágenes, e incluso (iii) pueden solicitar copia de la documentación obrante en el expediente, siendo que, en este último caso, la Entidad deberá entregar dicha documentación en el menor tiempo posible, previo pago por tal concepto.*
- *El recurso de apelación se presenta ante la Mesa de Partes del Tribunal o ante las oficinas desconcentradas del OSCE, o en la Unidad de Trámite Documentario de la Entidad, según corresponda.*

2.2. PLAZOS DE INTERPOSICIÓN DEL RECURSO DE APELACIÓN

La apelación contra el otorgamiento de la buena pro o contra los actos dictados con anterioridad a ella se interpone dentro de los cinco (5) días hábiles siguientes de haberse notificado el otorgamiento de la buena pro.

La apelación contra los actos dictados con posterioridad al otorgamiento de la buena pro, contra la declaración de nulidad, cancelación y declaratoria de desierto del procedimiento, se interpone dentro de los cinco (5) días hábiles siguientes de haberse tomado conocimiento del acto que se desea impugnar.

CAPÍTULO III DEL CONTRATO

3.1. PERFECCIONAMIENTO DEL CONTRATO

Los plazos y el procedimiento para perfeccionar el contrato se realiza conforme a lo indicado en el artículo 141 del Reglamento.

El contrato se perfecciona con la suscripción del documento que lo contiene, salvo en los contratos cuyo monto del valor estimado no supere los doscientos mil Soles (S/ 200,000.00), en los que se puede perfeccionar con la recepción de la orden de servicios, conforme a lo previsto en la sección específica de las bases.

En el caso de procedimientos de selección por relación de ítems, se puede perfeccionar el contrato con la suscripción del documento o con la recepción de una orden de servicios, cuando el valor estimado del ítem corresponda al parámetro establecido en el párrafo anterior.

Importante

El órgano encargado de las contrataciones o el comité de selección, según corresponda, debe consignar en la sección específica de las bases la forma en que se perfeccionará el contrato, sea con la suscripción del contrato o la recepción de la orden de servicios. En caso la Entidad perfeccione el contrato con la recepción de la orden de servicios no debe incluir la proforma del contrato establecida en el Capítulo V de la sección específica de las bases.

Para perfeccionar el contrato, el postor ganador de la buena pro debe presentar los documentos señalados en el artículo 139 del Reglamento y los previstos en la sección específica de las bases.

3.2. GARANTÍAS

Las garantías que deben otorgar los postores y/o contratistas, según corresponda, son las de fiel cumplimiento del contrato y por los adelantos.

3.2.1. GARANTÍA DE FIEL CUMPLIMIENTO

Como requisito indispensable para perfeccionar el contrato, el postor ganador debe entregar a la Entidad la garantía de fiel cumplimiento del mismo por una suma equivalente al diez por ciento (10%) del monto del contrato original. Esta se mantiene vigente hasta la conformidad de la recepción de la prestación a cargo del contratista.

3.2.2. GARANTÍA DE FIEL CUMPLIMIENTO POR PRESTACIONES ACCESORIAS

En las contrataciones que conllevan la ejecución de prestaciones accesorias, tales como mantenimiento, reparación o actividades afines, se otorga una garantía adicional por una suma equivalente al diez por ciento (10%) del monto del contrato de la prestación accesorio, la misma que debe ser renovada periódicamente hasta el cumplimiento total de las obligaciones garantizadas.

Importante

- En los contratos cuyos montos sean iguales o menores a doscientos mil Soles (S/ 200,000.00), no corresponde presentar garantía de fiel cumplimiento de contrato ni garantía de fiel cumplimiento por prestaciones accesorias. Dicha excepción también aplica a los contratos derivados de procedimientos de selección por relación de ítems, cuando el monto del ítem adjudicado o la sumatoria de los montos de los ítems adjudicados no superen el monto señalado anteriormente, conforme a lo dispuesto en el literal a) del artículo 152 del Reglamento.
- En los contratos periódicos de prestación de servicios en general que celebren las Entidades con las micro y pequeñas empresas, estas últimas pueden otorgar como garantía de fiel cumplimiento el diez por ciento (10%) del monto del contrato, porcentaje que es retenido por la Entidad durante la primera mitad del número total de pagos a realizarse, de forma prorrateada en cada pago, con cargo a ser devuelto a la finalización del mismo, conforme lo establecen los numerales 149.4 y 149.5 del artículo 149 del Reglamento y el numeral 151.2 del artículo 151 del Reglamento.

3.2.3. GARANTÍA POR ADELANTO

En caso se haya previsto en la sección específica de las bases la entrega de adelantos, el contratista debe presentar una garantía emitida por idéntico monto conforme a lo estipulado en el artículo 153 del Reglamento.

3.3. REQUISITOS DE LAS GARANTÍAS

Las garantías que se presenten deben ser incondicionales, solidarias, irrevocables y de realización automática en el país, al solo requerimiento de la Entidad. Asimismo, deben ser emitidas por empresas que se encuentren bajo la supervisión directa de la Superintendencia de Banca, Seguros y Administradoras Privadas de Fondos de Pensiones y que cuenten con clasificación de riesgo B o superior. Asimismo, deben estar autorizadas para emitir garantías; o estar consideradas en la última lista de bancos extranjeros de primera categoría que periódicamente publica el Banco Central de Reserva del Perú.

Importante

Corresponde a la Entidad verificar que las garantías presentadas por el postor ganador de la buena pro y/o contratista cumplan con los requisitos y condiciones necesarios para su aceptación y eventual ejecución, sin perjuicio de la determinación de las responsabilidades funcionales que correspondan.

Advertencia

Los funcionarios de las Entidades no deben aceptar garantías emitidas bajo condiciones distintas a las establecidas en el presente numeral, debiendo tener en cuenta lo siguiente:

- 1. La clasificadora de riesgo que asigna la clasificación a la empresa que emite la garantía debe encontrarse listada en el portal web de la SBS (<http://www.sbs.gob.pe/sistema-financiero/clasificadoras-de-riesgo>).*
- 2. Se debe identificar en la página web de la clasificadora de riesgo respectiva, cuál es la clasificación vigente de la empresa que emite la garantía, considerando la vigencia a la fecha de emisión de la garantía.*
- 3. Para fines de lo establecido en el artículo 148 del Reglamento, la clasificación de riesgo B, incluye las clasificaciones B+ y B.*
- 4. Si la empresa que otorga la garantía cuenta con más de una clasificación de riesgo emitida por distintas empresas listadas en el portal web de la SBS, bastará que en una de ellas cumpla con la clasificación mínima establecida en el Reglamento.*

En caso exista alguna duda sobre la clasificación de riesgo asignada a la empresa emisora de la garantía, se deberá consultar a la clasificadora de riesgos respectiva.

De otro lado, además de cumplir con el requisito referido a la clasificación de riesgo, a efectos de verificar si la empresa emisora se encuentra autorizada por la SBS para emitir garantías, debe revisarse el portal web de dicha Entidad (<http://www.sbs.gob.pe/sistema-financiero/relacion-de-empresas-que-se-encuentran-autorizadas-a-emitir-cartas-fianza>).

Los funcionarios competentes deben verificar la autenticidad de la garantía a través de los mecanismos establecidos (consulta web, teléfono u otros) por la empresa emisora.

3.4. EJECUCIÓN DE GARANTÍAS

La Entidad puede solicitar la ejecución de las garantías conforme a los supuestos contemplados en el artículo 155 del Reglamento.

3.5. ADELANTOS

La Entidad puede entregar adelantos directos al contratista, los que en ningún caso exceden en conjunto del treinta por ciento (30%) del monto del contrato original, siempre que ello haya sido previsto en la sección específica de las bases.

3.6. PENALIDADES

3.6.1. PENALIDAD POR MORA EN LA EJECUCIÓN DE LA PRESTACIÓN

En caso de retraso injustificado del contratista en la ejecución de las prestaciones objeto del contrato, la Entidad le aplica automáticamente una penalidad por mora por cada día de atraso, de conformidad con el artículo 162 del Reglamento.

3.6.2. OTRAS PENALIDADES

La Entidad puede establecer penalidades distintas a la mencionada en el numeral precedente, según lo previsto en el artículo 163 del Reglamento y lo indicado en la sección específica de las bases.

Estos dos tipos de penalidades se calculan en forma independiente y pueden alcanzar cada una un monto máximo equivalente al diez por ciento (10%) del monto del contrato vigente, o de ser el caso, del ítem que debió ejecutarse.

3.7. INCUMPLIMIENTO DEL CONTRATO

Las causales para la resolución del contrato, serán aplicadas de conformidad con el artículo 36 de la Ley y 164 del Reglamento.

3.8. PAGOS

El pago se realiza después de ejecutada la respectiva prestación, pudiendo contemplarse pagos a cuenta, según la forma establecida en la sección específica de las bases o en el contrato.

La Entidad paga las contraprestaciones pactadas a favor del contratista dentro de los diez (10) días calendario siguientes de otorgada la conformidad de los servicios, siempre que se verifiquen las condiciones establecidas en el contrato para ello, bajo responsabilidad del funcionario competente.

La conformidad se emite en un plazo máximo de siete (7) días de producida la recepción salvo que se requiera efectuar pruebas que permitan verificar el cumplimiento de la obligación, en cuyo caso la conformidad se emite en un plazo máximo de quince (15) días, bajo responsabilidad del funcionario que debe emitir la conformidad.

En el caso que se haya suscrito contrato con un consorcio, el pago se realizará de acuerdo a lo que se indique en el contrato de consorcio.

Advertencia

En caso de retraso en los pagos a cuenta o pago final por parte de la Entidad, salvo que se deba a caso fortuito o fuerza mayor, esta reconoce al contratista los intereses legales correspondientes, de conformidad con el artículo 39 de la Ley y 171 del Reglamento, debiendo repetir contra los responsables de la demora injustificada.

3.9. DISPOSICIONES FINALES

Todos los demás aspectos del presente procedimiento no contemplados en las bases se regirán supletoriamente por la Ley y su Reglamento, así como por las disposiciones legales vigentes.

SECCIÓN ESPECÍFICA

CONDICIONES ESPECIALES DEL PROCEDIMIENTO DE SELECCIÓN

(EN ESTA SECCIÓN LA ENTIDAD DEBERÁ COMPLETAR LA INFORMACIÓN EXIGIDA, DE ACUERDO A LAS INSTRUCCIONES INDICADAS)

CAPÍTULO I GENERALIDADES

1.1. ENTIDAD CONVOCANTE

Nombre : MUNICIPALIDAD DISTRITAL DE ILABAYA
RUC N° : 20171895147
Domicilio legal : CALLE SIMON BOLIVAR N.º 217 – DISTRITO DE ILABAYA
Teléfono: : 052 – 583400
Correo electrónico: : uabast_procesos@munilabaya.gob.pe

1.2. OBJETO DE LA CONVOCATORIA

El presente procedimiento de selección tiene por objeto la contratación del SERVICIO DE INSTALACIÓN DE TORRE DE COMUNICACIÓN Y RADIO ENLACE PARA INTERCONEXIÓN (INCLUYE LA ADQUISICIÓN DEL BIEN – A TODO COSTO) PARA EL PROYECTO: “MEJORAMIENTO Y AMPLIACIÓN DE COBERTURA DEL SERVICIO DE RADIODIFUSIÓN SONORA EN LAS LOCALIDADES DEL DISTRITO DE ILABAYA – PROVINCIA DE JORGE BASADRE – DEPARTAMENTO DE TACNA”

ÍTEM	DESCRIPCIÓN	UNIDAD DE MEDIDA	CANTIDAD
1	SERVICIO DE INSTALACIÓN DE TORRE DE COMUNICACIÓN Y RADIO ENLACE PARA INTERCONEXIÓN (INCLUYE LA ADQUISICIÓN DEL BIEN – A TODO COSTO)	SERVICIO	1

1.3. EXPEDIENTE DE CONTRATACIÓN

El expediente de contratación fue aprobado mediante F2 N.º 68-2025 GAF/MDI el 21 de abril del 2025

1.4. FUENTE DE FINANCIAMIENTO

RECURSOS DETERMINADOS

Importante

La fuente de financiamiento debe corresponder a aquella prevista en la Ley de Equilibrio Financiero del Presupuesto del Sector Público del año fiscal en el cual se convoca el procedimiento de selección.

1.5. SISTEMA DE CONTRATACIÓN

El presente procedimiento se rige por el sistema a suma alzada, de acuerdo con lo establecido en el expediente de contratación respectivo.

1.6. DISTRIBUCIÓN DE LA BUENA PRO

No corresponde

1.7. ALCANCES DEL REQUERIMIENTO

El alcance de la prestación está definido en el Capítulo III de la presente sección de las bases.

1.8. PLAZO DE PRESTACIÓN DEL SERVICIO

Los servicios materia de la presente convocatoria se prestarán en el plazo de treinta (30) días calendario en concordancia con lo establecido en el expediente de contratación.

1.9. COSTO DE REPRODUCCIÓN Y ENTREGA DE BASES

Los participantes registrados tienen el derecho de recabar un ejemplar de las bases, para cuyo efecto deben cancelar S/ 5.00 (cinco con 00/100 soles) en la Caja de la Municipalidad Distrital de Ilabaya, sito en la calle Simón Bolívar n.º 217 – distrito de Ilabaya – Jorge Basadre – Ilabaya.

Importante

El costo de entrega de un ejemplar de las bases no puede exceder el costo de su reproducción.

1.10. BASE LEGAL

- Ley de Presupuesto del Sector Público para el Año Fiscal 2025.
- Ley de Equilibrio Financiero del Presupuesto del Sector Público del año fiscal 2025.
- Ley N° 30225, Ley de Contrataciones del Estado, en adelante la Ley.
- Ley N° 27444, Ley del Procedimiento Administrativo General.
- Ley N° 27806, Ley de Transparencia y de Acceso a la Información Pública.
- Decreto Supremo N° 304-2012-EF, TUO de la Ley General del Sistema Nacional del Presupuesto.
- Decreto Supremo N° 008-2008-TR, Reglamento de la Ley MYPE.
- Decreto Supremo N° 013-2013-PRODUCE - Texto Único Ordenado de la Ley de Impulso al Desarrollo Productivo y al Crecimiento Empresarial.
- Código Civil.

Las referidas normas incluyen sus respectivas modificaciones, de ser el caso.

CAPÍTULO II DEL PROCEDIMIENTO DE SELECCIÓN

2.1. CALENDARIO DEL PROCEDIMIENTO DE SELECCIÓN

Según el cronograma de la ficha de selección de la convocatoria publicada en el SEACE.

Importante

De conformidad con la vigesimosegunda Disposición Complementaria Final del Reglamento, en caso la Entidad (Ministerios y sus organismos públicos, programas o proyectos adscritos) haya difundido el requerimiento a través del SEACE siguiendo el procedimiento establecido en dicha disposición, no procede formular consultas u observaciones al requerimiento.

2.2. CONTENIDO DE LAS OFERTAS

La oferta contendrá, además de un índice de documentos³, la siguiente documentación:

2.2.1. Documentación de presentación obligatoria

2.2.1.1. Documentos para la admisión de la oferta

- a) Declaración jurada de datos del postor. (**Anexo N° 1**)
- b) Documento que acredite la representación de quien suscribe la oferta.

En caso de persona jurídica, copia del certificado de vigencia de poder del representante legal, apoderado o mandatario designado para tal efecto.

En caso de persona natural, copia del documento nacional de identidad o documento análogo, o del certificado de vigencia de poder otorgado por persona natural, del apoderado o mandatario, según corresponda.

En el caso de consorcios, este documento debe ser presentado por cada uno de los integrantes del consorcio que suscriba la promesa de consorcio, según corresponda.

Advertencia

De acuerdo con el artículo 4 del Decreto Legislativo N° 1246, las Entidades están prohibidas de exigir a los administrados o usuarios la información que puedan obtener directamente mediante la interoperabilidad a que se refieren los artículos 2 y 3 de dicho Decreto Legislativo. En esa medida, si la Entidad es usuaria de la Plataforma de Interoperabilidad del Estado – PIDE⁴ y siempre que el servicio web se encuentre activo en el Catálogo de Servicios de dicha plataforma, no corresponderá exigir el certificado de vigencia de poder y/o documento nacional de identidad.

- c) Declaración jurada de acuerdo con el literal b) del artículo 52 del Reglamento (**Anexo N°2**)
- d) Declaración jurada de cumplimiento de los Términos de Referencia contenidos en el numeral 3.1 del Capítulo III de la presente sección. (**Anexo N° 3**)

³ La omisión del índice no determina la no admisión de la oferta.

⁴ Para mayor información de las Entidades usuarias y del Catálogo de Servicios de la Plataforma de Interoperabilidad del Estado – PIDE ingresar al siguiente enlace <https://www.gobiernodigital.gob.pe/interoperabilidad/>

- e) Declaración jurada de plazo de prestación del servicio. **(Anexo N° 4)**⁵
- f) Promesa de consorcio con firmas legalizadas, de ser el caso, en la que se consigne los integrantes, el representante común, el domicilio común y las obligaciones a las que se compromete cada uno de los integrantes del consorcio así como el porcentaje equivalente a dichas obligaciones. **(Anexo N° 5)**
- g) El precio de la oferta en soles. Adjuntar obligatoriamente el **Anexo N° 6**.

El precio total de la oferta y los subtotales que lo componen son expresados con dos (2) decimales. Los precios unitarios pueden ser expresados con más de dos (2) decimales.

Importante

- *El órgano encargado de las contrataciones o el comité de selección, según corresponda, verifica la presentación de los documentos requeridos. De no cumplir con lo requerido, la oferta se considera no admitida.*
- *En caso de requerir estructura de costos o análisis de precios, esta se presenta para el perfeccionamiento del contrato.*

2.2.1.2. Documentos para acreditar los requisitos de calificación

Incorporar en la oferta los documentos que acreditan los “**Requisitos de Calificación**” que se detallan en el numeral 3.2 del Capítulo III de la presente sección de las bases.

2.2.2. Documentación de presentación facultativa:

- a) En el caso de microempresas y pequeñas empresas integradas por personas con discapacidad, o en el caso de consorcios conformados en su totalidad por estas empresas, deben presentar la constancia o certificado con el cual acredite su inscripción en el Registro de Empresas Promocionales para Personas con Discapacidad⁶.
- b) Solicitud de bonificación por tener la condición de micro y pequeña empresa. **(Anexo N° 11)**
- c) Los postores con domicilio en la provincia donde se prestará el servicio, o en las provincias colindantes, sean o no pertenecientes al mismo departamento o región, pueden presentar la solicitud de bonificación por servicios prestados fuera de la provincia de Lima y Callao, según **Anexo N° 10**

Advertencia

El órgano encargado de las contrataciones o el comité de selección, según corresponda, no podrá exigir al postor la presentación de documentos que no hayan sido indicados en los acápites “Documentos para la admisión de la oferta”, “Requisitos de calificación” y “Factores de evaluación”.

⁵ En caso de considerar como factor de evaluación la mejora del plazo de prestación del servicio, el plazo ofertado en dicho anexo servirá también para acreditar este factor.

⁶ Dicho documento se tendrá en consideración en caso de empate, conforme a lo previsto en el artículo 91 del Reglamento.

2.3. PRESENTACIÓN DEL RECURSO DE APELACIÓN

El recurso de apelación se presenta ante la Unidad de Trámite Documentario de la Entidad.

En caso el participante o postor opte por presentar recurso de apelación y por otorgar la garantía mediante depósito en cuenta bancaria, se debe realizar el abono en:

N ° de Cuenta : 00-151-1130119
Banco : Banco de la Nación
N° CCI⁷ : 018-151-000151130119-12

2.4. REQUISITOS PARA PERFECCIONAR EL CONTRATO

El postor ganador de la buena pro debe presentar los siguientes documentos para perfeccionar el contrato:

- Garantía de fiel cumplimiento del contrato.
- Contrato de consorcio con firmas legalizadas ante Notario de cada uno de los integrantes, de ser el caso.
- Código de cuenta interbancaria (CCI) o, en el caso de proveedores no domiciliados, el número de su cuenta bancaria y la entidad bancaria en el exterior.
- Copia de la vigencia del poder del representante legal de la empresa que acredite que cuenta con facultades para perfeccionar el contrato, cuando corresponda.
- Copia de DNI del postor en caso de persona natural, o de su representante legal en caso de persona jurídica.

Advertencia

De acuerdo con el artículo 4 del Decreto Legislativo N° 1246, las Entidades están prohibidas de exigir a los administrados o usuarios la información que puedan obtener directamente mediante la interoperabilidad a que se refieren los artículos 2 y 3 de dicho Decreto Legislativo. En esa medida, si la Entidad es usuaria de la Plataforma de Interoperabilidad del Estado – PIDE⁸ y siempre que el servicio web se encuentre activo en el Catálogo de Servicios de dicha plataforma, no corresponderá exigir los documentos previstos en los literales e) y f).

- Domicilio y correo electrónico para efectos de la notificación durante la ejecución del contrato.
- Detalle de los precios unitarios del precio ofertado⁹.

Importante

- En caso que el postor ganador de la buena pro sea un consorcio, las garantías que presente este para el perfeccionamiento del contrato, así como durante la ejecución contractual, de ser el caso, además de cumplir con las condiciones establecidas en el artículo 33 de la Ley y en el artículo 148 del Reglamento, deben consignar expresamente el nombre completo o la denominación o razón social de los integrantes del consorcio, en calidad de garantizados, de lo contrario no podrán ser aceptadas por las Entidades. No se cumple el requisito antes indicado si se consigna únicamente la denominación del consorcio, conforme lo dispuesto en la Directiva Participación de Proveedores en Consorcio en las Contrataciones del Estado”.*
- En los contratos periódicos de prestación de servicios en general que celebren las Entidades con las micro y pequeñas empresas, estas últimas pueden otorgar como garantía de fiel cumplimiento el diez por ciento (10%) del monto del contrato, porcentaje que es retenido por*

⁷ En caso de transferencia interbancaria.

⁸ Para mayor información de las Entidades usuarias y del Catálogo de Servicios de la Plataforma de Interoperabilidad del Estado – PIDE ingresar al siguiente enlace <https://www.gobiernodigital.gob.pe/interoperabilidad/>

⁹ Incluir solo en caso de la contratación bajo el sistema a suma alzada.

la Entidad durante la primera mitad del número total de pagos a realizarse, de forma prorrateada en cada pago, con cargo a ser devuelto a la finalización del mismo, conforme lo establece el numeral 149.4 del artículo 149 y el numeral 151.2 del artículo 151 del Reglamento. Para dicho efecto los postores deben encontrarse registrados en el REMYPE, consignando en la Declaración Jurada de Datos del Postor (Anexo N° 1) o en la solicitud de retención de la garantía durante el perfeccionamiento del contrato, que tienen la condición de MYPE, lo cual será verificado por la Entidad en el link <http://www2.trabajo.gob.pe/servicios-en-linea-2-2> opción consulta de empresas acreditadas en el REMYPE.

- En los contratos cuyos montos sean iguales o menores a doscientos mil Soles (S/ 200,000.00), no corresponde presentar garantía de fiel cumplimiento de contrato ni garantía de fiel cumplimiento por prestaciones accesorias. Dicha excepción también aplica a los contratos derivados de procedimientos de selección por relación de ítems, cuando el monto del ítem adjudicado o la sumatoria de los montos de los ítems adjudicados no supere el monto señalado anteriormente, conforme a lo dispuesto en el literal a) del artículo 152 del Reglamento.

Importante

- Corresponde a la Entidad verificar que las garantías presentadas por el postor ganador de la buena pro cumplan con los requisitos y condiciones necesarios para su aceptación y eventual ejecución, sin perjuicio de la determinación de las responsabilidades funcionales que correspondan.
- De conformidad con el Reglamento Consular del Perú aprobado mediante Decreto Supremo N° 076-2005-RE para que los documentos públicos y privados extendidos en el exterior tengan validez en el Perú, deben estar legalizados por los funcionarios consulares peruanos y refrendados por el Ministerio de Relaciones Exteriores del Perú, salvo que se trate de documentos públicos emitidos en países que formen parte del Convenio de la Apostilla, en cuyo caso bastará con que estos cuenten con la Apostilla de la Haya¹⁰.
- La Entidad no puede exigir documentación o información adicional a la consignada en el presente numeral para el perfeccionamiento del contrato.

2.5. PERFECCIONAMIENTO DEL CONTRATO

El contrato se perfecciona con la notificación de la orden de servicio. Para dicho efecto el postor ganador de la buena pro, dentro del plazo previsto en el artículo 141 del Reglamento, debe presentar la documentación requerida en la Mesa de Partes de la Municipalidad Distrital de Ilabaya, sito en la calle Simón Bolívar n.º217 – distrito de Ilabaya.

2.6. FORMA DE PAGO

La Entidad realizará el pago de la contraprestación pactada a favor del contratista en pago único.

Para efectos del pago de las contraprestaciones ejecutadas por el contratista, la Entidad debe contar con la siguiente documentación:

- Carta del proveedor solicitando carta de conformidad del servicio. Adjuntando lo solicitado en numeral 10, literal b. de los términos de referencia
- Informe del funcionario responsable del proyecto : “MEJORAMIENTO Y AMPLIACIÓN DE COBERTURA DEL SERVICIO DE RADIODIFUSIÓN SONORA EN LAS LOCALIDADES DEL DISTRITO DE ILABAYA – PROVINCIA DE JORGE BASADRE – DEPARTAMENTO DE TACNA”, con firma y sello del inspector del proyecto.
- Comprobante de pago.

Dicha documentación se debe presentar en la Mesa de Partes de la Municipalidad Distrital de Ilabaya, sito en la calle Simón Bolívar n.º217 – distrito de Ilabaya.

¹⁰ Según lo previsto en la Opinión N° 009-2016/DTN.

CAPÍTULO III
REQUERIMIENTO

Importante

De conformidad con el numeral 29.8 del artículo 29 del Reglamento, el área usuaria es responsable de la adecuada formulación del requerimiento, debiendo asegurar la calidad técnica y reducir la necesidad de su reformulación por errores o deficiencias técnicas que repercutan en el proceso de contratación.

3.1. TERMINOS DE REFERENCIA



GERENCIA DE INVERSIONES Y DESARROLLO URBANO RURAL
SUB GERENCIA DE INVERSIONES PÚBLICAS
PROYECTO: "MEJORAMIENTO Y AMPLIACION DE COBERTURA DEL SERVICIO DE RADIODIFUSION SONORA EN LAS LOCALIDADES DEL DISTRITO DE ILABAYA - PROVINCIA DE JORGE BASADRE - DEPARTAMENTO DE TACNA" CUI: N°2559590

TÉRMINOS DE REFERENCIA

UNIDAD ORGÁNICA PROYECTO	:	SUB GERENCIA DE INVERSIONES PÚBLICAS "MEJORAMIENTO Y AMPLIACIÓN DE COBERTURA DEL SERVICIO DE RADIODIFUSIÓN SONORA EN LAS LOCALIDADES DEL DISTRITO DE ILABAYA - PROVINCIA DE JORGE BASADRE - DEPARTAMENTO DE TACNA"
DENOMINACIÓN DE LA CONTRATACION	:	SERVICIO DE INSTALACION DE TORRE DE COMUNICACIÓN Y RADIO ENLACE PARA INTERCONEXION (INCLUYE LA ADQUISICION DEL BIEN - A TODO COSTO)
Nº DE PEDIDO	:	000232 - 2025
Nº DE SECUENCIA FUNCIONAL	:	0093 – 2025 (COSTO DIRECTO)

- FINALIDAD PÚBLICA**
Brindar un adecuado acceso al servicio de radiodifusión sonora en las localidades rurales del distrito de Ilabaya, para lo cual se ejecuta el PROYECTO: "MEJORAMIENTO Y AMPLIACION DE COBERTURA DEL SERVICIO DE RADIODIFUSION SONORA EN LAS LOCALIDADES DEL DISTRITO DE ILABAYA - PROVINCIA DE JORGE BASADRE - DEPARTAMENTO DE TACNA". Aprobación de ejecución de Obra por modalidad de Administración Directa mediante R.G.M. N°627-2024-MDI/GM del 02 de octubre del 2024.
- OBJETIVO DE LA CONTRATACIÓN:**
Contar con el SERVICIO DE INSTALACION DE TORRE DE COMUNICACIÓN Y RADIO ENLACE PARA INTERCONEXION (INCLUYE LA ADQUISICION DEL BIEN – A TODO COSTO) para el adecuado acceso al servicio de radiodifusión sonora, correspondiente al PROYECTO: "MEJORAMIENTO Y AMPLIACION DE COBERTURA DEL SERVICIO DE RADIODIFUSION SONORA EN LAS LOCALIDADES DEL DISTRITO DE ILABAYA - PROVINCIA DE JORGE BASADRE - DEPARTAMENTO DE TACNA".

3. ALCANCES DEL SERVICIO:

ITEM	DESCRIPCIÓN	UNIDAD	CANTIDAD
01	SERVICIO DE INSTALACION DE TORRE DE COMUNICACIÓN Y RADIO ENLACE PARA INTERCONEXION (INCLUYE LA ADQUISICION DEL BIEN – A TODO COSTO)	SERVICIO	1

3.1. Actividades:

Comprende la instalación de doce (12) antenas de radiodifusión de acuerdo a la siguiente distribución: (02 antenas de torre en Cambaya, 02 antenas de torre en Borogueña, 04 antenas de Torre en Chulibaya y 04 antenas de Torre en Oconchay) con sus correspondientes divisores de 2 o 4 vías según corresponda. La antena Jampro-CP es una antena de montaje lateral que es ideal para aplicaciones de banda ancha y multifrecuencia. La JCPB es una versión de banda ancha de la antena Penetrator de Jampro, con características de ancho de banda y VSWR excelentes. Cada bahía consta de un elemento radiante estilo Penetrator (penetrador) sostenido por un soporte de montaje de acero galvanizado; se incluyen soportes de montaje de patas redondas estándar para una torre de fachada uniforme. Se utilizan conectores de conductor internos plateados en todo el dispositivo para maximizar la

MUNICIPALIDAD DISTRITAL DE ILABAYA Ing. Jesús Simón Atencio Pari CIP 74903 RESIDENTE DE PROYECTO	MUNICIPALIDAD DISTRITAL DE ILABAYA SUB GERENCIA DE INVERSIONES Y DESARROLLO URBANO RURAL ING. CRUZ AYNA JUAN EMILIO "RESIDENTE DE PROYECTO"	MUNICIPALIDAD DISTRITAL DE ILABAYA VºBº SUBGERENTE MDI
---	--	---



GERENCIA DE INVERSIONES Y DESARROLLO URBANO RURAL
SUB GERENCIA DE INVERSIONES PÚBLICAS

PROYECTO: "MEJORAMIENTO Y AMPLIACION DE COBERTURA DEL SERVICIO DE RADIODIFUSION SONORA EN LAS LOCALIDADES DEL DISTRITO DE ILABAYA - PROVINCIA DE JORGE BASADRE - DEPARTAMENTO DE TACNA" CUI: N°2559590

vida útil de los contactos y minimizar la pérdida de potencia.

El Área de instalación y puesta en marcha deberá contemplar las 04 Localidades (Oconchay, Chulibaya, Borogueña y Cambaya). Se solicita que se garantice la comunicación entre equipos de radio enlaces ubicados en localidad mencionadas del distrito.

3.2. Procedimiento

a) Características y condiciones.

Los equipos integrantes de la plataforma de comunicación del Sistema a adquirir deberán estar homologados, el Certificado de Homologación debe estar actualizado, emitido por el Ministerio de Transportes y Comunicaciones. Presentar su certificado de homologación a la solicitud del conformidad del servicio.

b) Ubicación de estaciones repetidoras y de Enlaces de Banda Ancha.

Puntos para la Ubicación de las estaciones repetidoras de Radio Difusión y la interconexión mediante enlaces de Banda Ancha.

Localidad	Longitud (S)	Longitud (W)
Repetidora Oconchay (Torre de comunicaciones de 12 mts. EXISTENTE)	17°31'55.97"	70°36'16.74"
Repetidora Chulibaya (Torre de comunicaciones de 12 mts. EXISTENTE)	17°27'34.98"	70°30'51.45"
Repetidora Borogueña (Torre de comunicaciones de 30 mts. EXISTENTE)	17°19'30.24"	70°27'5.10"
Repetidora Cambaya (Torre de comunicaciones de 12 mts. EXISTENTE)	17°18'48.01"	70°25'51.00"

3.3. Detalles del producto o entregable materia del servicio contratado

a) Actividades:

Incluye suministro del bien e instalación de un total de 12 antenas JAMPRO-CP DE 3.91 DBI DE GANANCIA, (02 antenas de torre en Cambaya, 02 antenas de torre en Borogueña, 04 antenas de Torre en Chulibaya y 04 antenas de Torre en Oconchay). (1)

b) Especificaciones Técnicas. (2)

Consiste en el suministro (incluye el bien), instalación y sintonización de las 12 antenas tipo JAMPRO o antena de calidad igual o superior, en los lugares que a continuación se detallan:

ITEM	CANT.	DESCRIPCION	LOCALIDAD
1	2	ANTENA JAMPRO-CP DE 3.91 DBI DE GANANCIA	CERRO BOROGUEÑA
2	2	ANTENA JAMPRO-CP DE 3.91 DBI DE GANANCIA	CERRO CAMBAYA
3	4	ANTENA JAMPRO-CP DE 3.91 DBI DE GANANCIA	CERRO CHULIBAYA
4	4	ANTENA JAMPRO-CP DE 3.91 DBI DE GANANCIA	CERRO OCONCHAY

(1) Consulta N° 03, del participante TIMANA SILVA VICTOR RICARDO, a consecuencia de la consulta, Según TDR de las bases, numeral 3.3 literal a) Actividades: Dice...Debe Decir... Comprende la instalación de 12 antenas de acuerdo a la siguiente distribución: 02 antenas Borogueña, 02 antenas en Cambaya, 04 antenas Oconchay y 04 antenas en Chulibaya... con sus correspondientes divisores de 2 y 4 vías según corresponda.

(2) Consulta N° 01, del participante TIMANA SILVA VICTOR RICARDO, En los TDR de las Bases Numeral 3.3 Detalle del producto o entregable materia del servicio contratado. Literal b) Especificaciones Técnicas se incluye una tabla con la distribución de las 12 antenas y son grupos de 2 y 4 arreglos según corresponda a cada estación de radiodifusión.

 Ing. Jesús Simón Atencio Pari CIP 74593 RESIDENTE DE PROYECTO	 MUNICIPALIDAD DISTRITAL DE ILABAYA SUB GERENCIA DE SUPERVISION E INVERSIONES ING. CRUZ AYNA JUAN EMILIO INGENIERO DE PROYECTOS	
--	--	--



GERENCIA DE INVERSIONES Y DESARROLLO URBANO RURAL
SUB GERENCIA DE INVERSIONES PÚBLICAS

PROYECTO: "MEJORAMIENTO Y AMPLIACION DE COBERTURA DEL SERVICIO DE RADIODIFUSION SONORA EN LAS LOCALIDADES DEL DISTRITO DE ILABAYA - PROVINCIA DE JORGE BASADRE - DEPARTAMENTO DE TACNA" CUI: N°2559590

Es una antena direccional de banda ancha FM. También pertenece al tipo de alta eficiencia, que se ha convertido en un estándar de la industria en cuanto a calidad y rendimiento.

La direccionalidad del patrón de radiación horizontal mejora el elemento reflector horizontal montado en esta antena de montaje lateral. Además, cada bahía consta de un elemento radiante de estilo alta eficiencia. Incluye un soporte de montaje de acero galvanizado para asegurar la longevidad del producto. Los soportes de montaje de patas redondas estándar proporcionan una cara de torre uniforme. Cada kit de antena consta de estos soportes de serie.

Además, cada fabricante de dipolos utiliza conectores de conductores internos de acero inoxidable y plateados. Su uso en todo el sistema de antena también garantiza la máxima vida útil de los contactos y minimiza la pérdida de potencia.

Características principales de la antena

- Potencia nominal del dipolo 2,0 kW
- Ideal para aplicaciones de banda ancha y multifrecuencia.
- Excelente VSWR y ancho de banda sin ajuste de campo
- Polarización circular
- También estaban disponibles tomas de tierra de CC en cada bahía y radomos balun.

Especificaciones eléctricas de la antena direccional de banda ancha FM

- Banda de frecuencia 87,5-108 MHz
- Circularidad 2,0 dB (Espacio libre)
- Polarización circular
- Impedancia 50 ohmios
- Relación de onda estacionaria (ROE) 1,25:1



IMAGEN REFERENCIAL



Typical Directional Horizontal Radiation pattern

NOTES:

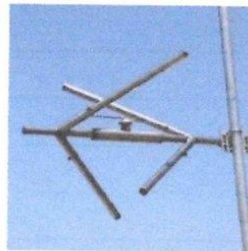
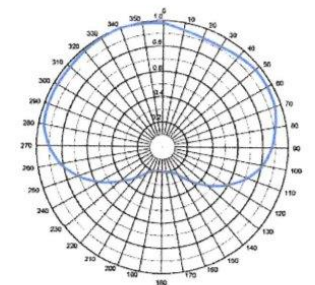
1. All inputs EIA flange, female.
2. Power derating occurs above 2,000 ft. elevation.
3. Power and dB gains are typical RMS gains for horizontal and vertical components.
4. Special mounting brackets available.
5. Other combinations of EIA inputs and Higher power ratings available.
6. Free space azimuth circularity is 2.0 dB.
7. Polarization is right hand, clockwise, circular.
8. Power gain is based on half wave dipole in free space.

<p>MUNICIPALIDAD DISTRITAL DE ILABAYA</p> <p><i>Ing. Jesús Simón Atención Pari</i></p> <p>CIP 74503</p> <p>RESIDENTE DE PROYECTO</p>	<p>MUNICIPALIDAD DISTRITAL DE ILABAYA</p> <p>SUB GERENCIA DE SUPERVISION E INVERSIONES</p> <p><i>ING. CRUZ AYNA JUAN EMILIO</i></p> <p>COORDINADOR DE PROYECTO</p>	
--	--	--



GERENCIA DE INVERSIONES Y DESARROLLO URBANO RURAL
SUB GERENCIA DE INVERSIONES PÚBLICAS

PROYECTO: "MEJORAMIENTO Y AMPLIACION DE COBERTURA DEL SERVICIO DE RADIODIFUSION SONORA EN LAS LOCALIDADES DEL DISTRITO DE ILABAYA - PROVINCIA DE JORGE BASADRE - DEPARTAMENTO DE TACNA" CUI: N°2559590

- El servicio es a todo costo (mano de obra, movilización de material y personal, alimentos, EPP's y arnés de seguridad).
- El personal a cargo de la instalación: poseerá seguro SCTR vigente durante todo el tiempo de atención del servicio.
- Se incluye la utilización de materiales y equipos para su calibración, mismos que deben ser de calidad reconocida y certificada en laboratorios acreditados por el INACAL
- Actualmente la Entidad cuenta con transmisores de 50 w y 1 kW. (3)
- Los cables serán proporcionados por la Entidad. (4)
- Los distribuidores serán asumidos por el Proveedor. (5)
- Se adjuntan planos conexión y distribución en anexo (6)

PRUEBAS DE CALIDAD Y ACEPTACION

Una vez culminado el servicio se deberán sintonizar las antenas para lograr una máxima radiación y cobertura, todos los trabajos serán en coordinación con el residente y visto bueno del inspector.

c) Acondicionamiento, montaje o instalación:

Todo el equipamiento a adquirir debe ser instalado en las zonas indicadas por las coordenadas geográficas proporcionadas en el punto 3.2 literal b, previa coordinación con el Residente del Proyecto.

d) Prueba de puesta en funcionamiento:

- Una vez terminados los trabajos de instalación se realizarán los trabajos de puesta en marcha y puesta en servicio del sistema (Protocolo de Pruebas).
- Tanto la puesta en marcha, como la prueba y regulación de los equipos estará a cargo del proveedor, para cual sus ingenieros y técnicos seguirán los procedimientos recomendados en fábrica que certifiquen la validez de las respectivas garantías de fábrica.
- Los costos que demanden las pruebas de verificación o la omisión de algún equipamiento al momento de las mismas, para verificar el cumplimiento de las especificaciones funcionales y/o técnicas ofrecidas, serán por cuenta y gasto del proveedor.

4. SISTEMA DE CONTRATACION: Suma alzada.

5. REQUISITOS DEL PROVEEDOR:

- Contar con Registro Único de Contribuyentes – RUC.
- Estar Inscrito en el Registro Nacional de proveedores – RNP.
- No tener impedimento para contratar con el estado.
- Pertenecer a la actividad económica y/o rubro del servicio.
- Contar con CODIGO DE CUENTA INTERBANCARIO.

5.1. Experiencia del postor

El postor debe acreditar un monto facturado acumulado equivalente a [S/.100,000.00 - CIENTO MIL NUEVOS SOLES], por la contratación de servicios iguales o similares al objeto de la convocatoria, durante los ocho (8) años anteriores a la fecha de la presentación de ofertas que se computarán desde la fecha de la conformidad o emisión del comprobante de pago, según corresponda. Se considerará servicios similares la instalación de equipos de comunicaciones homologados, sistemas radiantes en torres de comunicaciones, antenas, radios, wi-fi, transmisores, etc.

En el caso de postores con la condición de micro y pequeña empresa, se acredita una experiencia de [S/. 18,500.00 – DIECIOCHO MIL QUINIENTOS NUEVOS SOLES], por la venta de servicios iguales o similares al objeto de la convocatoria, durante los ocho (8) años anteriores a la fecha de la presentación de ofertas que se computarán desde la fecha de la conformidad o emisión del comprobante de pago, según corresponda. En el caso de consorcios, todos los integrantes deben contar con la condición de micro y pequeña empresa.

(3) Consulta N° 02, del participante TIMANA SILVA VICTOR RICARDO; se aclara a consecuencia de la consulta.

(4) Consulta N° 04, del participante TIMANA SILVA VICTOR RICARDO; se aclara a consecuencia de la consulta

(5) Consulta N° 04, del participante TIMANA SILVA VICTOR RICARDO; se aclara a consecuencia de la consulta

(6) Consulta N° 05, del participante TIMANA SILVA VICTOR RICARDO; se aclara a consecuencia de la consulta

<p>MUNICIPALIDAD DISTRITAL DE ILABAYA</p> <p><i>Ing. Jesús Simón Atencio Pari</i></p> <p>CIP 74903</p> <p>RESIDENTE DE PROYECTO</p>	<p>MUNICIPALIDAD DISTRITAL DE ILABAYA</p> <p>SUB GERENCIA DE SUPERVISION E INVERSIONES</p> <p><i>Ing. CRUZ AYNA JUAN EMILIO</i></p> <p>PROVEEDOR DE BIENES</p>	<p>MUNICIPALIDAD DISTRITAL DE ILABAYA</p> <p>SUB GERENTE</p> <p>MDI</p>
---	--	---



GERENCIA DE INVERSIONES Y DESARROLLO URBANO RURAL
SUB GERENCIA DE INVERSIONES PÚBLICAS

PROYECTO: "MEJORAMIENTO Y AMPLIACION DE COBERTURA DEL SERVICIO DE RADIODIFUSION SONORA EN LAS LOCALIDADES DEL DISTRITO DE ILABAYA - PROVINCIA DE JORGE BASADRE - DEPARTAMENTO DE TACNA" CUI: N°2559590

5.2. Del personal clave:

a) Coordinador de Proyecto

- Se requiere un (01) Ingeniero Electrónico o Telecomunicaciones. Según Norma Técnica EM.020. (7)
- Ingeniero Colegiado con habilitación vigente del CIP.
- Con un mínimo de un (01) año de experiencia en la dirección de ejecución de proyectos de Integración en Soluciones de Sistemas de Radio Enlaces o Sistemas de comunicaciones; el cómputo de la experiencia será contabilizado a partir de la Colegiatura.

b) Profesional y/o técnico en instalación de equipos de comunicación.

- Contar con 01 Profesional y/o Técnico de carreras afines a la electrónica y/o telecomunicaciones, experiencia mínima 01 año, en trabajos de instalación de sistemas de radiodifusión o radioenlaces; el cómputo de la experiencia será contabilizado a partir del título profesional y/o técnico.

El Personal Profesional y/o Técnico Especializado propuesto por el proveedor deberá estar presente durante todo el proceso de entrega e instalación de bienes, de acuerdo al plan de trabajo establecido. La ausencia del personal será considerada como incumplimiento del contrato.

Antes de iniciar el servicio el proveedor deberá proporcionar por escrito la siguiente información:

- Plan de Trabajo.
- Deben contar con seguro SCTR (Salud y Pensión) durante la ejecución del servicio.
- Deberá indicar los datos de la persona con la cual se coordinará la Instalación de los bienes.
- Protocolo de pruebas.

6. REGLAMENTOS TÉCNICOS, NORMAS METROLÓGICAS Y/O SANITARIAS NACIONALES: (No corresponde)

7. SEGUROS:

Para el personal encargado de la instalación de las antenas mencionadas, el proveedor dispondrá de la contratación y vigencia de los seguros SCTR (salud y pensión) durante todo el tiempo que dure la prestación del servicio.

8. GARANTÍA COMERCIAL

Garantía por materiales

- Alcance de la garantía: Contra defectos de diseño y/o fabricación (internos y externos), averías, entre otros, por un mal funcionamiento o pérdida total de los bienes contratados, derivados de desperfectos o fallas ajenas al uso normal o habitual de los bienes, no detectables al momento que se otorgó la conformidad.
- La Garantía incluye los costos de mano de obra, transporte, y viáticos que puedan generarse por parte del personal técnico del postor con motivo del uso y aplicación de la garantía.
- Período de garantía: **Por tiempo (04 años).**
- Condición de inicio del cómputo del período de garantía: A partir de la fecha en la que se otorga la conformidad de recepción del bien.

Garantía por instalación

- Alcance de la garantía: Contra defectos de instalación (internos y externos), no detectables al momento que se otorgó la conformidad.
- La Garantía incluye los costos de mano de obra, transporte y viáticos que puedan generarse por parte del personal técnico del postor con motivo del uso y aplicación de la garantía.
- Período de garantía: **Por tiempo (02 años).**
- Condición de inicio del cómputo del período de garantía: **A partir de la fecha en la que se otorga la conformidad de recepción del bien.**

Garantía de Fábrica

Esta deberá ser provista totalmente por el fabricante, cubriendo el remplazo del equipo ofertado en su conjunto y a todas las piezas, partes y accesorios (internos y externo) que lo conformen.

Soporte Técnico

- Consiste en dar asistencia y soporte técnico (In situ de ser necesario) para la solución de problemas

(7). Consulta N.º 06, del participante TIMANA SILVA VICTOR RICARDO; se aclara a consecuencia de la consulta. Según Norma Técnica EM 020. Art. 5º La ejecución del proyecto técnico de: infraestructura necesaria para red de distribución de los servicios públicos de telecomunicaciones, estará bajo la dirección de un ingeniero electrónico o de telecomunicaciones, colegiado y habilitado por el colegio de Ingenieros del Perú.

<p>MUNICIPALIDAD DISTRITAL DE ILABAYA</p> <p>Ing. Jesús Simón Atencio Pari CIP 74593</p> <p>RESIDENTE DE PROYECTO</p>	<p>MUNICIPALIDAD DISTRITAL DE ILABAYA</p> <p>SUB GERENCIA DE SUPERVISIÓN E INVERSIONES</p> <p>ING. CRUZ AYNA JUAN EMILIO</p>	
---	--	--



GERENCIA DE INVERSIONES Y DESARROLLO URBANO RURAL
SUB GERENCIA DE INVERSIONES PÚBLICAS

PROYECTO: "MEJORAMIENTO Y AMPLIACION DE COBERTURA DEL SERVICIO DE RADIODIFUSION SONORA EN LAS LOCALIDADES DEL DISTRITO DE ILABAYA - PROVINCIA DE JORGE BASADRE - DEPARTAMENTO DE TACNA" CUI: N°2559590

relacionados con el uso y operación durante el período de garantía ofertado, sin costo alguno para la Municipalidad. El tiempo máximo de respuesta para el soporte técnico es de 4 horas.

- El proveedor deberá de entregar un Procedimiento de Reporte de Averías indicando los números directos del Centro de Atención Telefónica y del Personal Técnico de Contacto encargado de velar por el cumplimiento de los tiempos de respuesta y subsanación.

9. LUGAR Y PLAZO DE EJECUCION DEL SERVICIO:

Lugar:

El lugar de ejecución se realizará en el distrito de Ilabaya, desde los distintos puntos de ejecución del proyecto "MEJORAMIENTO Y AMPLIACION DE COBERTURA DEL SERVICIO DE RADIODIFUSION SONORA EN LAS LOCALIDADES DEL DISTRITO DE ILABAYA - PROVINCIA DE JORGE BASADRE - DEPARTAMENTO DE TACNA", entre otras, donde se encuentra la ubicación del proyecto:

Departamento : Tacna.
 Provincia : Jorge Basadre.
 Distrito : Ilabaya.

Plazo:

Tendrá un periodo de ejecución de **TREINTA (30)** días calendario y que serán contabilizados a partir del día siguiente de notificada la orden de servicio. (8)

10. ENTREGABLES:

a) Al inicio del Servicio

Plan de trabajo
 SCTR del personal

b) Al culminar el servicio.

Informe técnico, (03 files + 01 cd c/u), incluye panel fotográfico (40 fotos mínimo) y videos del proceso de instalación (mínimo 1 video de 10 minutos en cada zona de instalación, Cerro Borogueña, Cerro Cambaya, Cerro Chulibaya y Cerro Oconchay).

Protocolos de prueba de instalaciones eléctricas, continuidad, aislamiento.

11. CONFORMIDAD:

La conformidad del servicio estará a cargo del área usuaria que solicitó el servicio, la misma que deberá ser otorgada en un plazo no mayor a los siete (07) días a partir del día siguiente de recibida la carta de solicitud de conformidad del proveedor, el cual deberá contar con firma y sello del inspector.

12. FORMA Y CONDICIONES DE PAGO:

En el caso del presente servicio será en UN SOLO PAGO, El pago se realizará una vez concluido el servicio.:

- Carta del proveedor solicitando conformidad del Servicio. Adjuntando lo solicitado en numeral 10, literal b.
- Comprobante de Pago.
- Informe de Conformidad del área usuaria con sello y firma del residente del proyecto y del Inspector.

13. CONFIDENCIALIDAD:

La confidencialidad y reserva absoluta en el manejo de información y documentación a la que se tenga acceso relacionada con la prestación, pudiendo quedar expresamente prohibido revelar dicha información a terceros. El contrato, debe de dar cumplimiento a todas las políticas y estándares definidos por la entidad, en materia de seguridad de la información.

(8) Observación N.º 01, del participante TIMANA SILVA VICTOR RICARDO; no se acoge la observación, según TDR de las bases, numeral 9. Lugar y plazo de la ejecución de servicio: Plazo: tendrá un periodo de ejecución de TREINTA (30) días calendario.

 MUNICIPALIDAD DISTRITAL DE ILABAYA Ing. Jesús Simón Atencio Pari CIP 74503 RESIDENTE DE PROYECTO	 MUNICIPALIDAD DISTRITAL DE ILABAYA SUB GERENCIA DE SUPERVISIONE INVERSIONES ING. CRUZ AYALA DIAZ EMILIO INGENIERO EN PROYECTOS	
---	---	--



GERENCIA DE INVERSIONES Y DESARROLLO URBANO RURAL
SUB GERENCIA DE INVERSIONES PÚBLICAS

PROYECTO: "MEJORAMIENTO Y AMPLIACION DE COBERTURA DEL SERVICIO DE RADIODIFUSION SONORA EN LAS LOCALIDADES DEL DISTRITO DE ILABAYA - PROVINCIA DE JORGE BASADRE - DEPARTAMENTO DE TACNA" CUI: N°2559590

Esta obligación comprende la información que se entrega, como también la que se genera durante la realización de las actividades y la información producida una vez que se haya concluido el servicio. Dicha información puede consistir en mapas, dibujos, fotografías, mosaicos, planos, informes, recomendaciones, cálculos, diagnósticos, documentos, cuadros comparativos y demás datos compilados o recibidos por el proveedor.

14. RESPONSABILIDAD DEL PROVEEDOR:

a) Responsabilidad por vicios ocultos.

El plazo máximo de responsabilidad del contratista por la calidad ofrecida y por los vicios ocultos de los bienes ofertados será de un (01) año.

b) Otras Obligaciones del Proveedor.

- Etiquetar los productos en donde se detalle lo siguiente:
NOMBRE EMPRESA: PROVEEDOR;
NUMERO DE ORDEN DE SERVICIO;
- El proveedor adjudicado quedará obligado a proveer todos aquellos elementos, aunque no hubiesen sido consignados en las presentes especificaciones técnicas que fueran necesarios para el óptimo funcionamiento del servicio.
- Contar con las herramientas adecuadas para la ejecución.
- Brindar al personal que labore en la instalación los implementos de seguridad necesarios para su protección personal (guantes de cuero, zapatos de seguridad, cascos, ropa de seguridad, etc.), se deberá presentar una póliza vigente o Seguro Complementario de Trabajo en Riesgo contra todo tipo de accidentes en Obra.
- El proveedor garantizará que los medios y condiciones que protejan la vida, salud y bienestar de sus trabajadores y de aquellos que, no teniendo vínculo laboral, se encuentran dentro del ámbito del centro de labores.
- Debe cumplirse estrictamente la ley 29783 "Ley de Seguridad y salud en el Trabajo".
- El proveedor asumirá las implicancias económicas, legales y de cualquier otra índole a consecuencia de un accidente que sufra el trabajador en el desempeño de sus funciones o a consecuencias de él, conforme a las normas vigentes.
- Deberá realizar la limpieza y ordenamiento al final de obra, haciéndose cargo de los escombros y materiales de desecho, los que serán retirados del edificio, así como los trabajos de resane y pintura que se requieran a fin de dejar los ambientes en perfecto estado.

15. RESPONSABILIDAD POR LA ASIGNACION DE BIENES: (No Corresponde)

16. CONSIDERACIONES GENERALES A LOS PRODUCTOS:

El proveedor es responsable de los bienes ofertados hasta la entrega a la Entidad.

17. GASTOS POR DESPLAZAMIENTO:

Asume en proveedor

18. PENALIDADES POR MORA:

En caso de retraso injustificado del proveedor en la ejecución de las prestaciones objeto del contrato, la entidad le aplica automáticamente una penalidad por cada día de atraso. La penalidad se aplicará automáticamente y se calculará de acuerdo a la siguiente fórmula:

$$\text{Penalidad diaria} = \frac{0.10 \times \text{monto}}{\text{F} \times \text{plazo en días}}$$

- a) Para plazos menores o iguales a sesenta (60) días, para bienes, servicios en general, consultorias y ejecución de obras: F=0.40.
- b) Para plazos mayores a sesenta (60) días:
 - b.1) Para bienes, servicios y consultorias: F= 0.25.
 - b.2) Para obras: F=0.15.

<p>MUNICIPALIDAD DISTRITAL DE ILABAYA</p> <p><i>Ing. Jesús Simón Atencio Pari</i></p> <p>CIP 74503</p> <p>RESIDENTE DE PROYECTO</p>	<p>MUNICIPALIDAD DISTRITAL DE ILABAYA</p> <p>SUB GERENCIA DE SUPERVISION E INVERSIONES</p> <p><i>Ing. Cruz Ayua Juan Emilio</i></p> <p>COORDINADOR DE PROYECTO</p>	<p>MUNICIPALIDAD DISTRITAL DE ILABAYA</p> <p>SUB GERENCIA DE SUPERVISION E INVERSIONES</p> <p>VºBº</p> <p>SUGGERENTE</p> <p>MDI</p>
---	--	---



GERENCIA DE INVERSIONES Y DESARROLLO URBANO RURAL
SUB GERENCIA DE INVERSIONES PÚBLICAS

PROYECTO: "MEJORAMIENTO Y AMPLIACION DE COBERTURA DEL SERVICIO DE RADIODIFUSION SONORA EN LAS LOCALIDADES DEL DISTRITO DE ILABAYA - PROVINCIA DE JORGE BASADRE - DEPARTAMENTO DE TACNA" CUI: N°2559590

- Tanto el monto como el plazo se refieren, según corresponda, a la ejecución total del servicio o a la obligación parcial, de ser el caso, que fuera materia de retraso.
- Se considera justificado el retraso cuando el proveedor acredite, de modo objetivamente sustentando, que el mayor tiempo transcurrido no le resulta imputable.

c) Esta calificación del retraso como justificado no da lugar al pago de gastos generales de ningún tipo.

La Entidad tiene derecho para exigir, además de la penalidad, el cumplimiento de la obligación.

19. OTRO TIPO DE PENALIDADES:

OTRAS PENALIDADES			
N°	Supuesto de aplicación de penalidad	Forma de Cálculo	Procedimiento
1	Cuando el contratista incumpla con los trámites y acciones previas al inicio de ejecución del servicio según lo detalla los términos de referencia	0.3 UIT por cada acción incumplida.	Según informe del Inspector o Supervisor de la obra o Informe del área usuaria.
2	En caso el contratista incumpla con su obligación de ejecutar la prestación con el personal clave o debidamente sustituido.	0.5 UIT por cada día de ausencia del personal propuesto.	Según informe del Inspector o Supervisor de la obra o Informe del área usuaria.
3	Cuando el contratista no cumpla con dotar a todo su personal propuesto de los implementos de seguridad.	0.3 UIT por ocurrencia por día por persona campo.	Según informe del Inspector o Supervisor de la obra o Informe del área usuaria.
4	Cuando el contratista emplee materiales no normalizados, en este caso el contratista deberá retirar dicho material y reemplazarlo por otro que este normalizado y cumpla con las especificaciones técnicas, siendo dicho reemplazo sin costo alguno para la MDI.	0.3 UIT por cada ocurrencia por material.	Según informe del Inspector o Supervisor de la obra o Informe del área usuaria.
5	Cuando el contratista no presente los equipos declarados en la cotización	0.3 UIT por cada ocurrencia por día de ausencia	Según informe del Inspector o Supervisor de la obra o Informe del área usuaria.
6	Cuando el contratista no cumpla con contar con las pólizas de seguro y/o no se encuentren vigentes durante la ejecución de la prestación	0.1 UIT por cada día transcurrido sin seguro por cada póliza y/o por cada día sin vigencia de cada póliza.	Según informe del Inspector o Supervisor de la obra o Informe del área usuaria.

20. RESOLUCIÓN CONTRACTUAL:

La entidad puede resolver el contrato en los casos en que el contratista:

- Incumpla injustificadamente obligaciones contractuales, legales o reglamentarias a su cargo, pese a haber sido requerido por ello.
- Haya llegado a acumular el monto máximo de la penalidad por mora o el monto máximo para otras penalidades, en la ejecución de la presentación a su cargo.
- Paralice o reduzca injustificadamente la ejecución de la prestación.
- Cualquiera de las partes puede resolver el contrato por caso fortuito, fuerza mayor o por hechos sobrevinientes al perfeccionamiento del contrato que no sea imputable a las partes y que imposibilite de manera definitiva la continuación de la ejecución del contrato.

21. OBLIGACIONES ANTICORRUPCIÓN:

- El proveedor declara y garantiza no haber, directa o indirectamente, o tratándose de una persona jurídica a través de sus socios, integrantes de los órganos administrativos, apoderados, representantes legales, funcionarios, asesores, ofrecido, negociado o efectuado, cualquier pago o, en general, cualquier beneficio o incentivo ilegal en relación al contrato.
- Asimismo, el PROVEEDOR se obliga a conducirse en todo momento, durante la ejecución del contrato, con honestidad, probidad, veracidad e integridad y de no cometer actos ilegales o de corrupción, directa o indirectamente o a través de sus socios, accionistas, participacionistas, integrantes de los órganos de administración, apoderados, representantes legales, funcionarios, asesores.
- Además, EL PROVEEDOR debe comunicar a las autoridades competentes, de manera directa y oportuna, cualquier acto o conducta ilícita o corrupta de la que tuviera conocimiento; y de adoptar medidas técnicas,

<p>MUNICIPALIDAD DISTRITAL DE ILABAYA</p> <p><i>Ing. Jesús Simón Atencio Pari</i></p> <p>CIP 74503</p> <p>RESIDENTE DE PROYECTO</p>	<p>MUNICIPALIDAD DISTRITAL DE ILABAYA</p> <p>SUB GERENCIA DE INVERSIONES PÚBLICAS</p> <p><i>Ing. CRISTINA DANIELA</i></p> <p>COORDINADORA</p>	<p>MUNICIPALIDAD DISTRITAL DE ILABAYA</p> <p>VºBº</p> <p>SUBGERENTE</p> <p>MDI</p>
---	---	--



GERENCIA DE INVERSIONES Y DESARROLLO URBANO RURAL
SUB GERENCIA DE INVERSIONES PÚBLICAS

PROYECTO: "MEJORAMIENTO Y AMPLIACIÓN DE COBERTURA DEL SERVICIO DE RADIODIFUSIÓN SONORA EN LAS LOCALIDADES DEL DISTRITO DE ILABAYA - PROVINCIA DE JORGE BASADRE - DEPARTAMENTO DE TACNA" CUI: N°2559590

organizativas y/o de personal apropiadas para evitar los referidos actos o prácticas

22. APLICACIÓN SUPLETORIA:

- Código civil.

23. MEDIDAS DE SEGURIDAD EN LA PRESTACIÓN DEL SERVICIO:

Ley de seguridad y salud en el trabajo

Implementos de seguridad con cargo al contratista.

24. REQUISITOS DE CALIFICACION

B	CAPACIDAD TÉCNICA Y PROFESIONAL
B.1	CALIFICACIONES DEL PERSONAL CLAVE
Importante para la Entidad	
Para las calificaciones del personal se puede considerar al menos uno de los requisitos siguientes: <i>Esta nota deberá ser eliminada una vez culminada la elaboración de las bases, así como el requisito de calificación, si este no ha sido incluido.</i>	
B.1.1	FORMACIÓN ACADÉMICA
Requisitos:	
<ul style="list-style-type: none">– Se requiere un (01) Ingeniero Electrónico o Telecomunicaciones del personal clave requerido como Residente y/o Coordinador de Proyecto.– Se requiere un (01) Profesional y/o Técnico egresado de carreras afines a la electrónica del personal clave requerido como Profesional y/o técnico en instalación de equipos de comunicación.	
Acreditación:	
<ul style="list-style-type: none">– El Ingeniero Electrónico o de Telecomunicaciones será verificado por el órgano encargado de las contrataciones o comité de selección, según corresponda, en el Registro Nacional de Grados Académicos y Títulos Profesionales en el portal web de la Superintendencia Nacional de Educación Superior Universitaria - SUNEDU a través del siguiente link: https://enlinea.sunedu.gob.pe/ o en el Registro Nacional de Certificados, Grados y Títulos a cargo del Ministerio de Educación a través del siguiente link: https://titulosinstitutos.minedu.gob.pe/, según corresponda.– Profesional y/o técnico en instalación de equipos de comunicación será verificado por el órgano encargado de las contrataciones o comité de selección, según corresponda, en el Registro Nacional de Grados Académicos y Títulos Profesionales en el portal web de la Superintendencia Nacional de Educación Superior Universitaria - SUNEDU a través del siguiente link: https://enlinea.sunedu.gob.pe/ o en el Registro Nacional de Certificados, Grados y Títulos a cargo del Ministerio de Educación a través del siguiente link: https://titulosinstitutos.minedu.gob.pe/, según corresponda.	
Importante para la Entidad	
<i>El postor debe señalar los nombres y apellidos, DNI y profesión del personal clave, así como el nombre de la universidad o institución educativa que expidió el grado o título profesional requerido.</i>	

MUNICIPALIDAD DISTRITAL DE ILABAYA

Ing. Jesús Simón Atencio Pari
CIP 74503
RESIDENTE DE PROYECTO

MUNICIPALIDAD DISTRITAL DE ILABAYA
SUB GERENCIA DE INVERSIONES Y DESARROLLO URBANO RURAL

ING. CRUZ AYNA IVAN EMILIO
COORDINADOR DE PROYECTOS





GERENCIA DE INVERSIONES Y DESARROLLO URBANO RURAL
SUB GERENCIA DE INVERSIONES PÚBLICAS

PROYECTO: "MEJORAMIENTO Y AMPLIACIÓN DE COBERTURA DEL SERVICIO DE RADIODIFUSIÓN SONORA EN LAS LOCALIDADES DEL DISTRITO DE ILABAYA - PROVINCIA DE JORGE BASADRE - DEPARTAMENTO DE TACNA" CUI: N°2559590

	<p>En caso Ingeniero Electrónico o de Telecomunicaciones no se encuentre inscrito en el referido registro, el postor debe presentar la copia del diploma respectivo a fin de acreditar la formación académica requerida.</p> <p>En caso Profesional y/o Técnico egresado de carreras afines a la electrónica no se encuentre inscrito en el referido registro, el postor debe presentar la copia del diploma respectivo a fin de acreditar la formación académica requerida.</p>
B.2	EXPERIENCIA DEL PERSONAL CLAVE
	<p><u>Requisitos:</u></p> <ul style="list-style-type: none"> – El Ingeniero Electrónico o de Telecomunicaciones tendrá un mínimo de un (01) año de experiencia en la dirección de ejecución de proyectos de Integración en Soluciones de Sistemas de Radio Enlaces o Sistemas de comunicaciones; el cómputo de la experiencia será contabilizado a partir de la Colegiatura del personal clave requerido como Residente y/o coordinador de Proyecto. – El Profesional y/o Técnico egresado de carreras afines a la electrónica tendrá un mínimo de 01 año, en trabajos de instalación de sistemas de radiodifusión, o radioenlaces; el cómputo de la experiencia será contabilizado a partir del título profesional y/o técnico. <p><u>De presentarse experiencia ejecutada paralelamente (trasape), para el cómputo del tiempo de dicha experiencia sólo se considerará una vez el periodo traslapado.</u></p> <p><u>Acreditación:</u></p> <p>La experiencia del personal clave se acreditará con cualquiera de los siguientes documentos: (i) copia simple de contratos y su respectiva conformidad o (ii) constancias o (iii) certificados o (iv) cualquier otra documentación que, de manera fehaciente demuestre la experiencia del personal propuesto.</p> <p><u>Importante</u></p> <ul style="list-style-type: none"> • Los documentos que acreditan la experiencia deben incluir los nombres y apellidos del personal clave, el cargo desempeñado, el plazo de la prestación indicando el día, mes y año de inicio y culminación, el nombre de la Entidad u organización que emite el documento, la fecha de emisión y nombres y apellidos de quien suscribe el documento • En caso los documentos para acreditar la experiencia establezcan el plazo de la experiencia adquirida por el personal clave en meses sin especificar los días se debe considerar el mes completo. • Se considerará aquella experiencia que no tenga una antigüedad mayor a veinticinco (25) años anteriores a la fecha de la presentación de ofertas. • Al calificar la experiencia del personal, se debe valorar de manera integral los documentos presentados por el postor para acreditar dicha experiencia. En tal sentido, aun cuando en los documentos presentados la denominación del cargo o puesto no coincida literalmente con aquella prevista en las bases, se deberá validar la experiencia si las actividades que realizó el personal corresponden con la función propia del cargo o puesto requerido en las bases.
C	EXPERIENCIA DEL POSTOR EN LA ESPECIALIDAD
	<p><u>Requisitos:</u></p> <p>El postor debe acreditar un monto facturado acumulado equivalente a [S/100,000.00 - CIENTO MIL NUEVOS SOLES], por la contratación de servicios iguales o similares al objeto de la convocatoria, durante los ocho (8) años anteriores a la fecha de la presentación de ofertas que se computarán desde la fecha de la conformidad o emisión del comprobante de pago,</p>

<p>MUNICIPALIDAD DISTRITAL DE ILABAYA</p> <p><i>Ing. Jesús Simón Atencio Pari</i></p> <p>CIP 74503</p> <p>RESIDENTE DE PROYECTO</p>	<p>MUNICIPALIDAD DISTRITAL DE ILABAYA</p> <p>SUB GERENCIA DE INVERSIONES Y DESARROLLO URBANO RURAL</p> <p><i>Ing. Cruz Aynat Juan Emilio</i></p> <p>RESIDENTE DE PROYECTO</p>	<p>SEAL OF THE MUNICIPALITY OF ILABAYA</p> <p>SUBGERENTE</p> <p>MDI</p>
---	---	---



GERENCIA DE INVERSIONES Y DESARROLLO URBANO RURAL
SUB GERENCIA DE INVERSIONES PÚBLICAS

PROYECTO: "MEJORAMIENTO Y AMPLIACIÓN DE COBERTURA DEL SERVICIO DE RADIODIFUSIÓN SONORA EN LAS LOCALIDADES DEL DISTRITO DE ILABAYA - PROVINCIA DE JORGE BASADRE - DEPARTAMENTO DE TACNA" CUI: N°2559590

según corresponda.

En el caso de postores con la condición de micro y pequeña empresa, se acredita una experiencia de [S/18,500.00 – DIECIOCHO MIL QUINIENTOS NUEVOS SOLES], por la venta de servicios iguales o similares al objeto de la convocatoria, durante los ocho (8) años anteriores a la fecha de la presentación de ofertas que se computarán desde la fecha de la conformidad o emisión del comprobante de pago, según corresponda. En el caso de consorcios, todos los integrantes deben contar con la condición de micro y pequeña empresa.

Se considerará servicios similares la instalación de equipos de comunicaciones homologados, sistemas radiantes en torres de comunicaciones.

Acreditación:

La experiencia del postor en la especialidad se acreditará con copia simple de (i) contratos u órdenes de servicios, y su respectiva conformidad o constancia de prestación; o (ii) comprobantes de pago cuya cancelación se acredite documental y fehacientemente, con voucher de depósito, nota de abono, reporte de estado de cuenta, cualquier otro documento emitido por Entidad del sistema financiero que acredite el abono o mediante cancelación en el mismo comprobante de pago¹, correspondientes a un máximo de veinte (20) contrataciones.

En caso los postores presenten varios comprobantes de pago para acreditar una sola contratación, se debe acreditar que corresponden a dicha contratación; de lo contrario, se asumirá que los comprobantes acreditan contrataciones independientes, en cuyo caso solo se considerará, para la evaluación, las veinte (20) primeras contrataciones indicadas en el **Anexo N° 8** referido a la Experiencia del Postor en la Especialidad

En el caso de servicios de ejecución periódica o continuada, solo se considera como experiencia la parte del contrato que haya sido ejecutada durante los ocho (8) años anteriores a la fecha de presentación de ofertas, debiendo adjuntarse copia de las conformidades correspondientes a tal parte o los respectivos comprobantes de pago cancelados.

En los casos que se acredite experiencia adquirida en consorcio, debe presentarse la promesa de consorcio o el contrato de consorcio del cual se desprenda fehacientemente el porcentaje de las obligaciones que se asumió en el contrato presentado; de lo contrario, no se computará la experiencia proveniente de dicho contrato.

Asimismo, cuando se presenten contratos derivados de procesos de selección convocados antes del 20.09.2012, la calificación se ceñirá al método descrito en la Directiva "Participación de Proveedores en Consorcio en las Contrataciones del Estado", debiendo presumirse que el porcentaje de las obligaciones equivale al porcentaje de participación de la promesa de consorcio o del contrato de consorcio. En caso que en dichos documentos no se consigne el porcentaje de participación se presumirá que las obligaciones se ejecutaron en partes iguales.

Si el titular de la experiencia no es el postor, consignar si dicha experiencia corresponde a la matriz en caso que el postor sea sucursal, o fue transmitida por reorganización societaria, debiendo acompañar la documentación sustentatoria correspondiente.

Si el postor acredita experiencia de otra persona jurídica como consecuencia de una reorganización societaria, debe presentar adicionalmente el **Anexo N° 9**.

Cuando en los contratos, órdenes de servicios o comprobantes de pago el monto facturado se encuentre expresado en moneda extranjera, debe indicarse el tipo de cambio venta publicado por la Superintendencia de Banca, Seguros y AFP

¹ Cabe precisar que, de acuerdo con la **Resolución N° 0065-2018-TCE-S1 del Tribunal de Contrataciones del Estado**:

"... el solo sello de cancelado en el comprobante, cuando ha sido colocado por el propio postor, no puede ser considerado como una acreditación que produzca fehacencia en relación a que se encuentra cancelado. Admitir ello equivaldría a considerar como válida la sola declaración del postor afirmando que el comprobante de pago ha sido cancelado"

(...)

"Situación diferente se suscita ante el sello colocado por el cliente del postor [sea utilizando el término "cancelado" o "pagado"] supuesto en el cual sí se contaría con la declaración de un tercero que brinde certeza, ante la cual debiera reconocerse la validez de la experiencia".

<p>MUNICIPALIDAD DISTRITAL DE ILABAYA</p> <p><i>Ing. Jesús Simón Atencio Pari</i></p> <p>CIP-74503</p> <p>RESIDENTE DE PROYECTO</p>	<p>MUNICIPALIDAD DISTRITAL DE ILABAYA</p> <p>SUB GERENCIA DE SUPERVISIÓN E INVERSIONES</p> <p><i>Ing. Cruz Yana Juan Emilio</i></p> <p>COORDINADOR GENERAL</p>	<p>MUNICIPALIDAD DISTRITAL DE ILABAYA</p> <p>YB</p> <p>SUBGERENTE</p> <p>MOI</p>
---	--	--



GERENCIA DE INVERSIONES Y DESARROLLO URBANO RURAL
SUB GERENCIA DE INVERSIONES PÚBLICAS

PROYECTO: "MEJORAMIENTO Y AMPLIACIÓN DE COBERTURA DEL SERVICIO DE RADIODIFUSIÓN SONORA EN LAS LOCALIDADES DEL DISTRITO DE ILABAYA - PROVINCIA DE JORGE BASADRE - DEPARTAMENTO DE TACNA" CUI: N°2559590

correspondiente a la fecha de suscripción del contrato, de emisión de la orden de servicios o de cancelación del comprobante de pago, según corresponda.

Sin perjuicio de lo anterior, los postores deben llenar y presentar el **Anexo N° 8** referido a la Experiencia del Postor en la Especialidad

Importante

- *Al calificar la experiencia del postor, se debe valorar de manera integral los documentos presentados por el postor para acreditar dicha experiencia. En tal sentido, aun cuando en los documentos presentados la denominación del objeto contractual no coincida literalmente con el previsto en las bases, se deberá validar la experiencia si las actividades que ejecutó el postor corresponden a la experiencia requerida.*
- *En el caso de consorcios, solo se considera la experiencia de aquellos integrantes que se hayan comprometido, según la promesa de consorcio, a ejecutar el objeto materia de la convocatoria, conforme a la Directiva "Participación de Proveedores en Consorcio en las Contrataciones del Estado".*



25. SECUENCIA FUNCIONAL, ESPECIFICA DE GASTO Y FUENTE DE FINANCIAMIENTO:

El presente servicio se financia con los recursos asignados al proyecto: " MEJORAMIENTO Y AMPLIACIÓN DE COBERTURA DEL SERVICIO DE RADIODIFUSIÓN SONORA EN LAS LOCALIDADES DEL DISTRITO DE ILABAYA - PROVINCIA DE JORGE BASADRE - DEPARTAMENTO DE TACNA".

Secuencia funcional : 0093-2025 (COSTO DIRECTO)

Específica de gasto : 2.6.2.2.4.5

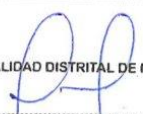
Fuente : 5/18 - canon sobre canon, regalías, renta de aduanas y participaciones

 MUNICIPALIDAD DISTRITAL DE ILABAYA Ing. Jesús Simón Atencio Pari CIP 74503 RESIDENTE DE PROYECTO	 MUNICIPALIDAD DISTRITAL DE ILABAYA SUB GERENCIA DE INVERSIONES Y DESARROLLO URBANO RURAL ING. CRUZ AYMA JUAN EMILIO RESIDENTE DE PROYECTO	
--	---	---

PLANOS Y CONEXIÓN DE ARREGLOS DE ANTENAS COMPLETAS.



A) Conexión para arreglo de 2 antenas con divisor.



B) Conexión para arreglo de 4 antenas con divisor.

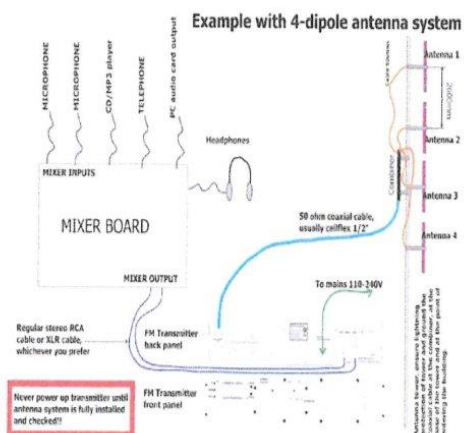

C) Conexión del sistema radiante a transmisor FM.

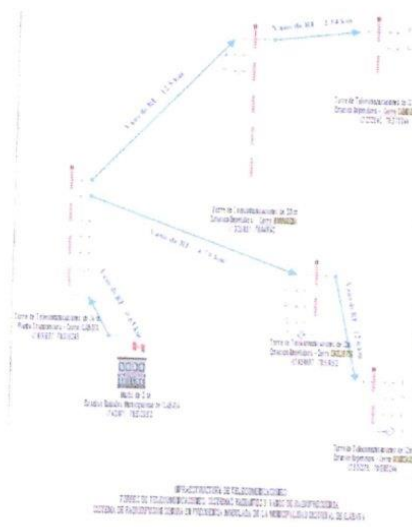

D) Plano de Interconexion de sistema radiante

MUNICIPALIDAD DISTRITAL DE ILABAYA

Ing. Jesús Simón Atencio Pari
CIP 74803
GERENTE DE PROYECTO

MUNICIPALIDAD DISTRITAL DE ILABAYA
SUB GERENCIA DE DESARROLLO E INVERSIONES

ING. CRUZAYNA IVAN EMILIO
CIP 74803



CAPÍTULO IV FACTORES DE EVALUACIÓN

La evaluación se realiza sobre la base de cien (100) puntos.

Para determinar la oferta con el mejor puntaje y el orden de prelación de las ofertas, se considera lo siguiente:

FACTOR DE EVALUACIÓN	PUNTAJE / METODOLOGÍA PARA SU ASIGNACIÓN
A. PRECIO	
<p><u>Evaluación:</u></p> <p>Se evaluará considerando el precio ofertado por el postor.</p> <p><u>Acreditación:</u></p> <p>Se acreditará mediante el documento que contiene el precio de la oferta (Anexo N° 6).</p>	<p>La evaluación consistirá en otorgar el máximo puntaje a la oferta de precio más bajo y otorgar a las demás ofertas puntajes inversamente proporcionales a sus respectivos precios, según la siguiente fórmula:</p> $P_i = \frac{O_m \times PMP}{O_i}$ <p>i= Oferta P_i= Puntaje de la oferta a evaluar O_i=Precio i O_m= Precio de la oferta más baja PMP=Puntaje máximo del precio</p> <p style="text-align: right;">100 puntos</p>

ANEXOS

ANEXO N° 1

DECLARACIÓN JURADA DE DATOS DEL POSTOR

Señores

ÓRGANO ENCARGADO DE LAS CONTRATACIONES**ADJUDICACIÓN SIMPLIFICADA N.º 51-2024-OEC-MDI (segunda convocatoria)**

Presente.-

El que se suscribe, [.....], postor y/o Representante Legal de [CONSIGNAR EN CASO DE SER PERSONA JURÍDICA], identificado con [CONSIGNAR TIPO DE DOCUMENTO DE IDENTIDAD] N° [CONSIGNAR NÚMERO DE DOCUMENTO DE IDENTIDAD], con poder inscrito en la localidad de [CONSIGNAR EN CASO DE SER PERSONA JURÍDICA] en la Ficha N° [CONSIGNAR EN CASO DE SER PERSONA JURÍDICA] Asiento N° [CONSIGNAR EN CASO DE SER PERSONA JURÍDICA], **DECLARO BAJO JURAMENTO** que la siguiente información se sujeta a la verdad:

Nombre, Denominación o Razón Social :					
Domicilio Legal :					
RUC :		Teléfono(s) :			
MYPE ¹¹		Sí		No	
Correo electrónico :					

Autorización de notificación por correo electrónico:

Autorizo que se notifiquen al correo electrónico indicado las siguientes actuaciones:

1. Solicitud de la descripción a detalle de todos los elementos constitutivos de la oferta.
2. Solicitud de reducción de la oferta económica.
3. Solicitud de subsanación de los requisitos para perfeccionar el contrato.
4. Solicitud para presentar los documentos para perfeccionar el contrato, según orden de prelación, de conformidad con lo previsto en el artículo 141 del Reglamento.
5. Respuesta a la solicitud de acceso al expediente de contratación.
6. Notificación de la orden de servicios¹²

Asimismo, me comprometo a remitir la confirmación de recepción, en el plazo máximo de dos (2) días hábiles de recibida la comunicación.

[CONSIGNAR CIUDAD Y FECHA]

.....
Firma, Nombres y Apellidos del postor o Representante legal, según corresponda

Importante

La notificación dirigida a la dirección de correo electrónico consignada se entenderá válidamente efectuada cuando la Entidad reciba acuse de recepción.

¹¹ Esta información será verificada por la Entidad en la página web del Ministerio de Trabajo y Promoción del Empleo en la sección consulta de empresas acreditadas en el REMYPE en el link <http://www2.trabajo.gob.pe/servicios-en-linea-2-2/> y se tendrá en consideración, en caso el postor ganador de la buena pro solicite la retención del diez por ciento (10%) del monto del contrato, en calidad de garantía de fiel cumplimiento, en los contratos periódicos de prestación de servicios, según lo señalado en el numeral 149.4 del artículo 149 y numeral 151.2 del artículo 151 del Reglamento. Asimismo, dicha información se tendrá en cuenta en caso de empate, conforme a lo previsto en el artículo 91 del Reglamento.

¹² Cuando el monto del valor estimado del procedimiento o del ítem no supere los doscientos mil Soles (S/ 200,000.00), en caso se haya optado por perfeccionar el contrato con una orden de servicios.

Importante*Cuando se trate de consorcios, la declaración jurada es la siguiente:***ANEXO N° 1****DECLARACIÓN JURADA DE DATOS DEL POSTOR**

Señores

ÓRGANO ENCARGADO DE LAS CONTRATACIONES**ADJUDICACIÓN SIMPLIFICADA N.º 51-2024-OEC-MDI (segunda convocatoria)**

Presente.-

El que se suscribe, [.....], representante común del consorcio [CONSIGNAR EL NOMBRE DEL CONSORCIO], identificado con [CONSIGNAR TIPO DE DOCUMENTO DE IDENTIDAD] N° [CONSIGNAR NÚMERO DE DOCUMENTO DE IDENTIDAD], **DECLARO BAJO JURAMENTO** que la siguiente información se sujeta a la verdad:

Datos del consorciado 1				
Nombre, Denominación o Razón Social :				
Domicilio Legal :				
RUC :	Teléfono(s) :			
MYPE ¹³		Sí	No	
Correo electrónico :				

Datos del consorciado 2				
Nombre, Denominación o Razón Social :				
Domicilio Legal :				
RUC :	Teléfono(s) :			
MYPE ¹⁴		Sí	No	
Correo electrónico :				

Datos del consorciado ...				
Nombre, Denominación o Razón Social :				
Domicilio Legal :				
RUC :	Teléfono(s) :			
MYPE ¹⁵		Sí	No	
Correo electrónico :				

Autorización de notificación por correo electrónico:

Correo electrónico del consorcio:

Autorizo que se notifiquen al correo electrónico indicado las siguientes actuaciones:

1. Solicitud de la descripción a detalle de todos los elementos constitutivos de la oferta.

¹³ En los contratos periódicos de prestación de servicios, esta información será verificada por la Entidad en la página web del Ministerio de Trabajo y Promoción del Empleo en la sección consulta de empresas acreditadas en el REMYPE en el link <http://www2.trabajo.gob.pe/servicios-en-linea-2-2/> y se tendrá en consideración, en caso el consorcio ganador de la buena pro solicite la retención del diez por ciento (10%) del monto del contrato, en calidad de garantía de fiel cumplimiento, según lo señalado en el numeral 149.4 del artículo 149 y numeral 151.2 del artículo 151 del Reglamento. Asimismo, dicha información se tendrá en cuenta en caso de empate, conforme a lo previsto en el artículo 91 del Reglamento. Para dichos efectos, todos los integrantes del consorcio deben acreditar la condición de micro o pequeña empresa.

¹⁴ Ibídem.

¹⁵ Ibídem.

2. Solicitud de reducción de la oferta económica.
3. Solicitud de subsanación de los requisitos para perfeccionar el contrato.
4. Solicitud para presentar los documentos para perfeccionar el contrato, según orden de prelación, de conformidad con lo previsto en el artículo 141 del Reglamento.
5. Respuesta a la solicitud de acceso al expediente de contratación.
6. Notificación de la orden de servicios¹⁶

Asimismo, me comprometo a remitir la confirmación de recepción, en el plazo máximo de dos (2) días hábiles de recibida la comunicación.

[CONSIGNAR CIUDAD Y FECHA]

.....
**Firma, Nombres y Apellidos del representante
común del consorcio**

Importante

La notificación dirigida a la dirección de correo electrónico consignada se entenderá válidamente efectuada cuando la Entidad reciba acuse de recepción.

¹⁶ Cuando el monto del valor estimado del procedimiento o del ítem no supere los doscientos mil Soles (S/ 200,000.00), en caso se haya optado por perfeccionar el contrato con una orden de servicios.

ANEXO N° 2

DECLARACIÓN JURADA (ART. 52 DEL REGLAMENTO DE LA LEY DE CONTRATACIONES DEL ESTADO)

Señores

ÓRGANO ENCARGADO DE LAS CONTRATACIONES
ADJUDICACIÓN SIMPLIFICADA N.º 51-2024-OEC-MDI (segunda convocatoria)
Presente.-

Mediante el presente el suscrito, postor y/o Representante Legal de [CONSIGNAR EN CASO DE SER PERSONA JURÍDICA], declaro bajo juramento:

- i. No haber incurrido y me obligo a no incurrir en actos de corrupción, así como a respetar el principio de integridad.
- ii. No tener impedimento para postular en el procedimiento de selección ni para contratar con el Estado, conforme al artículo 11 de la Ley de Contrataciones del Estado.
- iii. Conocer las sanciones contenidas en la Ley de Contrataciones del Estado y su Reglamento, así como las disposiciones aplicables de la Ley N° 27444, Ley del Procedimiento Administrativo General.
- iv. Participar en el presente proceso de contratación en forma independiente sin mediar consulta, comunicación, acuerdo, arreglo o convenio con ningún proveedor; y, conocer las disposiciones del Decreto Legislativo N° 1034, Decreto Legislativo que aprueba la Ley de Represión de Conductas Anticompetitivas.
- v. Conocer, aceptar y someterme a las bases, condiciones y reglas del procedimiento de selección.
- vi. Ser responsable de la veracidad de los documentos e información que presento en el presente procedimiento de selección.
- vii. Comprometerme a mantener la oferta presentada durante el procedimiento de selección y a perfeccionar el contrato, en caso de resultar favorecido con la buena pro.

[CONSIGNAR CIUDAD Y FECHA]

.....
**Firma, Nombres y Apellidos del postor o
Representante legal, según corresponda**

Importante

En el caso de consorcios, cada integrante debe presentar esta declaración jurada, salvo que sea presentada por el representante común del consorcio.

ANEXO N° 3

DECLARACIÓN JURADA DE CUMPLIMIENTO DE LOS TÉRMINOS DE REFERENCIA

Señores

Señores

ÓRGANO ENCARGADO DE LAS CONTRATACIONES

ADJUDICACIÓN SIMPLIFICADA N.º 51-2024-OEC-MDI (segunda convocatoria)

Presente.-

Es grato dirigirme a usted, para hacer de su conocimiento que luego de haber examinado las bases y demás documentos del procedimiento de la referencia y, conociendo todos los alcances y las condiciones detalladas en dichos documentos, el postor que suscribe ofrece el **SERVICIO DE INSTALACIÓN DE TORRE DE COMUNICACIÓN Y RADIO ENLACE PARA INTERCONEXIÓN (INCLUYE LA ADQUISICIÓN DEL BIEN – A TODO COSTO) PARA EL PROYECTO: “MEJORAMIENTO Y AMPLIACIÓN DE COBERTURA DEL SERVICIO DE RADIODIFUSIÓN SONORA EN LAS LOCALIDADES DEL DISTRITO DE ILABAYA – PROVINCIA DE JORGE BASADRE – DEPARTAMENTO DE TACNA”**, de conformidad con los Términos de Referencia que se indican en el numeral 3.1 del Capítulo III de la sección específica de las bases y los documentos del procedimiento.

[CONSIGNAR CIUDAD Y FECHA]

.....
**Firma, Nombres y Apellidos del postor o
Representante legal o común, según corresponda**

Importante

Adicionalmente, puede requerirse la presentación de documentación que acredite el cumplimiento de los términos de referencia, conforme a lo indicado en el acápite relacionado al contenido de las ofertas de la presente sección de las bases.

ANEXO Nº 4

DECLARACIÓN JURADA DE PLAZO DE PRESTACIÓN DEL SERVICIO

Señores

ÓRGANO ENCARGADO DE LAS CONTRATACIONES

ADJUDICACIÓN SIMPLIFICADA N.º 51-2024-OEC-MDI (segunda convocatoria)

Presente.-

Mediante el presente, con pleno conocimiento de las condiciones que se exigen en las bases del procedimiento de la referencia, me comprometo a prestar el servicio objeto del presente procedimiento de selección en el plazo de [CONSIGNAR EL PLAZO OFERTADO].

[CONSIGNAR CIUDAD Y FECHA]

.....
**Firma, Nombres y Apellidos del postor o
Representante legal o común, según corresponda**

ANEXO Nº 5

PROMESA DE CONSORCIO

(Sólo para el caso en que un consorcio se presente como postor)

Señores

ÓRGANO ENCARGADO DE LAS CONTRATACIONES

ADJUDICACIÓN SIMPLIFICADA N.º 51-2024-OEC-MDI (segunda convocatoria)

Presente.-

Los suscritos declaramos expresamente que hemos convenido en forma irrevocable, durante el lapso que dure el procedimiento de selección, para presentar una oferta conjunta a la **ADJUDICACIÓN SIMPLIFICADA N.º 51-2024-OEC-MDI (segunda convocatoria)**

Asimismo, en caso de obtener la buena pro, nos comprometemos a formalizar el contrato de consorcio, de conformidad con lo establecido por el artículo 140 del Reglamento de la Ley de Contrataciones del Estado, bajo las siguientes condiciones:

a) Integrantes del consorcio

1. [NOMBRE, DENOMINACIÓN O RAZÓN SOCIAL DEL CONSORCIADO 1].
2. [NOMBRE, DENOMINACIÓN O RAZÓN SOCIAL DEL CONSORCIADO 2].

b) Designamos a [CONSIGNAR NOMBRES Y APELLIDOS DEL REPRESENTANTE COMÚN], identificado con [CONSIGNAR TIPO DE DOCUMENTO DE IDENTIDAD] N° [CONSIGNAR NÚMERO DE DOCUMENTO DE IDENTIDAD], como representante común del consorcio para efectos de participar en todos los actos referidos al procedimiento de selección, suscripción y ejecución del contrato correspondiente con [CONSIGNAR NOMBRE DE LA ENTIDAD].

Asimismo, declaramos que el representante común del consorcio no se encuentra impedido, inhabilitado ni suspendido para contratar con el Estado.

c) Fijamos nuestro domicilio legal común en [.....].

d) Las obligaciones que corresponden a cada uno de los integrantes del consorcio son las siguientes:

1. OBLIGACIONES DE [NOMBRE, DENOMINACIÓN O RAZÓN SOCIAL DEL CONSORCIADO 1] [%]¹⁷

[DESCRIBIR LAS OBLIGACIONES DEL CONSORCIADO 1]

2. OBLIGACIONES DE [NOMBRE, DENOMINACIÓN O RAZÓN SOCIAL DEL CONSORCIADO 2] [%]¹⁸

[DESCRIBIR LAS OBLIGACIONES DEL CONSORCIADO 2]

TOTAL OBLIGACIONES 100%¹⁹

¹⁷ Consignar únicamente el porcentaje total de las obligaciones, el cual debe ser expresado en número entero, sin decimales.

¹⁸ Consignar únicamente el porcentaje total de las obligaciones, el cual debe ser expresado en número entero, sin decimales.

¹⁹ Este porcentaje corresponde a la sumatoria de los porcentajes de las obligaciones de cada uno de los integrantes del consorcio.

[CONSIGNAR CIUDAD Y FECHA]

.....
Consortiado 1
Nombres, apellidos y firma del Consortiado 1
o de su Representante Legal
Tipo y N° de Documento de Identidad

.....
Consortiado 2
Nombres, apellidos y firma del Consortiado 2
o de su Representante Legal
Tipo y N° de Documento de Identidad

Importante

De conformidad con el artículo 52 del Reglamento, las firmas de los integrantes del consorcio deben ser legalizadas.

ANEXO N° 6

PRECIO DE LA OFERTA

Señores

ÓRGANO ENCARGADO DE LAS CONTRATACIONES

ADJUDICACIÓN SIMPLIFICADA N.º 51-2024-OEC-MDI (segunda convocatoria)

Presente.-

Es grato dirigirme a usted, para hacer de su conocimiento que, de acuerdo con las bases, mi oferta es la siguiente:

CONCEPTO	PRECIO TOTAL
TOTAL	

El precio de la oferta soles incluye todos los tributos, seguros, transporte, inspecciones, pruebas y, de ser el caso, los costos laborales conforme a la legislación vigente, así como cualquier otro concepto que pueda tener incidencia sobre el costo del servicio a contratar; excepto la de aquellos postores que gocen de alguna exoneración legal, no incluirán en el precio de su oferta los tributos respectivos.

[CONSIGNAR CIUDAD Y FECHA]

.....
**Firma, Nombres y Apellidos del postor o
Representante legal o común, según corresponda**

Importante

- *El postor debe consignar el precio total de la oferta, sin perjuicio que, de resultar favorecido con la buena pro, presente el detalle de precios unitarios para el perfeccionamiento del contrato.*
- *En caso que el postor reduzca su oferta, según lo previsto en el artículo 68 del Reglamento, debe presentar nuevamente este Anexo.*
- *El postor que goce de alguna exoneración legal, debe indicar que su oferta no incluye el tributo materia de la exoneración, debiendo incluir el siguiente texto:*

Mi oferta no incluye [CONSIGNAR EL TRIBUTO MATERIA DE LA EXONERACIÓN].

.....

ANEXO N° 8

EXPERIENCIA DEL POSTOR EN LA ESPECIALIDAD

Señores
ÓRGANO ENCARGADO DE LAS CONTRATACIONES
ADJUDICACIÓN SIMPLIFICADA N.º 51-2024-OEC-MDI (segunda convocatoria)
Presente.-

Mediante el presente, el suscrito detalla la siguiente EXPERIENCIA EN LA ESPECIALIDAD:

Nº	CLIENTE	OBJETO DEL CONTRATO	Nº CONTRATO / O/S / COMPROBANTE DE PAGO	FECHA DEL CONTRATO O CP ²⁰	FECHA DE LA CONFORMIDAD DE SER EL CASO ²¹	EXPERIENCIA PROVENIENTE ²² DE:	MONEDA	IMPORTE ²³	TIPO DE CAMBIO VENTA ²⁴	MONTO FACTURADO ACUMULADO ²⁵
1										
2										
3										
4										

²⁰ Se refiere a la fecha de suscripción del contrato, de la emisión de la Orden de Servicios o de cancelación del comprobante de pago, según corresponda.

²¹ Únicamente, cuando la fecha del perfeccionamiento del contrato, sea previa a los ocho (8) años anteriores a la fecha de presentación de ofertas, caso en el cual el postor debe acreditar que la conformidad se emitió dentro de dicho periodo.

²² Si el titular de la experiencia no es el postor, consignar si dicha experiencia corresponde a la matriz en caso que el postor sea sucursal, o fue transmitida por reorganización societaria, debiendo acompañar la documentación sustentatoria correspondiente. Al respecto, según la Opinión N° 216-2017/DTN *“Considerando que la sociedad matriz y la sucursal constituyen la misma persona jurídica, la sucursal puede acreditar como suya la experiencia de su matriz”*. Del mismo modo, según lo previsto en la Opinión N° 010-2013/DTN, *“... en una operación de reorganización societaria que comprende tanto una fusión como una escisión, la sociedad resultante podrá acreditar como suya la experiencia de la sociedad incorporada o absorbida, que se extingue producto de la fusión; asimismo, si en virtud de la escisión se transfiere un bloque patrimonial consistente en una línea de negocio completa, la sociedad resultante podrá acreditar como suya la experiencia de la sociedad escindida, correspondiente a la línea de negocio transmitida. De esta manera, la sociedad resultante podrá emplear la experiencia transmitida, como consecuencia de la reorganización societaria antes descrita, en los futuros procesos de selección en los que participe”*.

²³ Se refiere al monto del contrato ejecutado incluido adicionales y reducciones, de ser el caso.

²⁴ El tipo de cambio venta debe corresponder al publicado por la SBS correspondiente a la fecha de suscripción del contrato, de la emisión de la Orden de Servicios o de cancelación del comprobante de pago, según corresponda.

²⁵ Consignar en la moneda establecida en las bases.

Nº	CLIENTE	OBJETO DEL CONTRATO	Nº CONTRATO / O/S / COMPROBANTE DE PAGO	FECHA DEL CONTRATO O CP ²⁰	FECHA DE LA CONFORMIDAD DE SER EL CASO ²¹	EXPERIENCIA PROVENIENTE ²² DE:	MONEDA	IMPORTE ²³	TIPO DE CAMBIO VENTA ²⁴	MONTO FACTURADO ACUMULADO ²⁵
5										
6										
7										
8										
9										
10										
	...									
20										
TOTAL										

[CONSIGNAR CIUDAD Y FECHA]

.....
Firma, Nombres y Apellidos del postor o
Representante legal o común, según corresponda

ANEXO N° 9

DECLARACIÓN JURADA (NUMERAL 49.4 DEL ARTÍCULO 49 DEL REGLAMENTO)

Señores

ÓRGANO ENCARGADO DE LAS CONTRATACIONES

ADJUDICACIÓN SIMPLIFICADA N.º 51-2024-OEC-MDI (segunda convocatoria)

Presente.-

Mediante el presente el suscrito, postor y/o Representante Legal de [CONSIGNAR EN CASO DE SER PERSONA JURÍDICA], declaro que la experiencia que acredito de la empresa [CONSIGNAR LA DENOMINACIÓN DE LA PERSONA JURÍDICA] como consecuencia de una reorganización societaria, no se encuentra en el supuesto establecido en el numeral 49.4 del artículo 49 del Reglamento.

[CONSIGNAR CIUDAD Y FECHA]

.....
**Firma, Nombres y Apellidos del postor o
Representante legal, según corresponda**

Importante

A efectos de cautelar la veracidad de esta declaración, el postor puede verificar la información de la Relación de Proveedores Sancionados por el Tribunal de Contrataciones del Estado con Sanción Vigente en <http://portal.osce.gob.pe/rnp/content/relación-de-proveedores-sancionados>. También le asiste dicha facultad al órgano encargado de las contrataciones o al órgano de la Entidad al que se le haya asignado la función de verificación de la oferta presentada por el postor ganador de la buena pro.

ANEXO N° 10

**SOLICITUD DE BONIFICACIÓN DEL DIEZ POR CIENTO (10%) POR SERVICIOS PRESTADOS FUERA DE LA PROVINCIA DE LIMA Y CALLAO
(DE SER EL CASO, SOLO PRESENTAR ESTA SOLICITUD EN EL ÍTEM [CONSIGNAR EL N° DEL ÍTEM O ÍTEMS CUYO VALOR ESTIMADO NO SUPERA LOS DOSCIENTOS MIL SOLES (S/ 200,000.00)])**

Señores

ÓRGANO ENCARGADO DE LAS CONTRATACIONES
ADJUDICACIÓN SIMPLIFICADA N.º 51-2024-OEC-MDI (segunda convocatoria)
Presente.-

Mediante el presente el suscrito, postor y/o Representante Legal de [CONSIGNAR EN CASO DE SER PERSONA JURÍDICA], solicito la asignación de la bonificación del diez por ciento (10%) sobre el puntaje total en [CONSIGNAR EL ÍTEM O ÍTEMS, SEGÚN CORRESPONDA, EN LOS QUE SE SOLICITA LA BONIFICACIÓN] debido a que el domicilio de mi representada se encuentra ubicado en la provincia o provincia colindante donde se ejecuta la prestación.

[CONSIGNAR CIUDAD Y FECHA]

.....
Firma, Nombres y Apellidos del postor o Representante legal, según corresponda

Importante

- *Para asignar la bonificación, el órgano encargado de las contrataciones o comité de selección, según corresponda, verifica el domicilio consignado por el postor en el Registro Nacional de Proveedores (RNP).*
- *Para que el postor pueda acceder a la bonificación, debe cumplir con las condiciones establecidas en el literal f) del artículo 50 del Reglamento.*

Importante

Cuando se trate de consorcios, la declaración jurada es la siguiente:

ANEXO Nº 10

**SOLICITUD DE BONIFICACIÓN DEL DIEZ POR CIENTO (10%) POR SERVICIOS PRESTADOS FUERA DE LA PROVINCIA DE LIMA Y CALLAO
(DE SER EL CASO, SOLO PRESENTAR ESTA SOLICITUD EN EL ÍTEM [CONSIGNAR EL N° DEL ÍTEM O ÍTEMS CUYO VALOR ESTIMADO NO SUPERA LOS DOSCIENTOS MIL SOLES (S/ 200,000.00)])**

Señores

ÓRGANO ENCARGADO DE LAS CONTRATACIONES

ADJUDICACIÓN SIMPLIFICADA N.º 51-2024-OEC-MDI (segunda convocatoria)

Presente.-

Mediante el presente el que se suscribe, [...], representante común del consorcio [CONSIGNAR EL NOMBRE DEL CONSORCIO], solicito la asignación de la bonificación del diez por ciento (10%) sobre el puntaje total en [CONSIGNAR EL ÍTEM O ÍTEMS, SEGÚN CORRESPONDA, EN LOS QUE SE SOLICITA LA BONIFICACIÓN] debido a que los domicilios de todos los integrantes del consorcio se encuentran ubicados en la provincia o provincias colindantes donde se ejecuta la prestación.

[CONSIGNAR CIUDAD Y FECHA]

.....
**Firma, Nombres y Apellidos del representante
común del consorcio**

Importante

- *Para asignar la bonificación, el órgano encargado de las contrataciones o comité de selección, según corresponda, verifica el domicilio consignado de los integrantes del consorcio, en el Registro Nacional de Proveedores (RNP).*
- *Para que un consorcio pueda acceder a la bonificación, cada uno de sus integrantes debe cumplir con las condiciones establecidas en el literal f) del artículo 50 del Reglamento.*

ANEXO N° 11

SOLICITUD DE BONIFICACIÓN DEL CINCO POR CIENTO (5%) POR TENER LA CONDICIÓN DE MICRO Y PEQUEÑA EMPRESA

Señores

ÓRGANO ENCARGADO DE LAS CONTRATACIONES

ADJUDICACIÓN SIMPLIFICADA N.º 51-2024-OEC-MDI (segunda convocatoria)

Presente.-

Mediante el presente el suscrito, postor y/o Representante legal de [CONSIGNAR EN CASO DE SER PERSONA JURÍDICA], solicito la asignación de la bonificación del cinco por ciento (5%) sobre el puntaje total obtenido, debido a que mi representada cuenta con la condición de micro y pequeña empresa.

[CONSIGNAR CIUDAD Y FECHA]

.....
**Firma, Nombres y Apellidos del postor o
Representante legal o común, según corresponda**

Importante

- *Para asignar la bonificación, el órgano encargado de las contrataciones o comité de selección, según corresponda, verifica la página web del Ministerio de Trabajo y Promoción del Empleo en la sección consulta de empresas acreditadas en el REMYPE en el link <http://www2.trabajo.gob.pe/servicios-en-linea-2-2/>.*
- *Para que un consorcio pueda acceder a la bonificación, cada uno de sus integrantes debe cumplir con la condición de micro y pequeña empresa.*