

BASES ESTÁNDAR DE ADJUDICACIÓN SIMPLIFICADA PARA LA CONTRATACIÓN DE SERVICIOS EN GENERAL

Aprobado mediante Directiva N°001-2019-OSCE/CD



SUB DIRECCIÓN DE NORMATIVIDAD – DIRECCIÓN TÉCNICO NORMATIVA
ORGANISMO SUPERVISOR DE LAS CONTRATACIONES DEL ESTADO - OSCE

SIMBOLOGÍA UTILIZADA:

N°	Símbolo	Descripción
1	[ABC] / [.....]	La información solicitada dentro de los corchetes sombreados debe ser completada por la Entidad durante la elaboración de las bases.
2	[ABC] / [.....]	Es una indicación, o información que deberá ser completada por la Entidad con posterioridad al otorgamiento de la buena pro para el caso específico de la elaboración de la PROFORMA DEL CONTRATO; o por los proveedores, en el caso de los ANEXOS de la oferta.
3	<div>Importante</div> <ul style="list-style-type: none"> • Abc 	Se refiere a consideraciones importantes a tener en cuenta por el órgano encargado de las contrataciones o comité de selección, según corresponda y por los proveedores.
4	<div>Advertencia</div> <ul style="list-style-type: none"> • Abc 	Se refiere a advertencias a tener en cuenta por el órgano encargado de las contrataciones o comité de selección, según corresponda y por los proveedores.
5	<div>Importante para la Entidad</div> <ul style="list-style-type: none"> • Xyz 	Se refiere a consideraciones importantes a tener en cuenta por el órgano encargado de las contrataciones o comité de selección, según corresponda y deben ser eliminadas una vez culminada la elaboración de las bases.

CARACTERÍSTICAS DEL DOCUMENTO:

Las bases estándar deben ser elaboradas en formato WORD, y deben tener las siguientes características:

N°	Características	Parámetros
1	Márgenes	Superior : 2.5 cm Inferior: 2.5 cm Izquierda: 2.5 cm Derecha: 2.5 cm
2	Fuente	Arial
3	Estilo de Fuente	Normal: Para el contenido en general Cursiva: Para el encabezado y pie de página Para las Consideraciones importantes (Ítem 3 del cuadro anterior)
4	Color de Fuente	Automático: Para el contenido en general Azul : Para las Consideraciones importantes (Ítem 3 del cuadro anterior)
5	Tamaño de Letra	16 : Para las dos primeras hojas de las Secciones General y Específica 11 : Para el nombre de los Capítulos. 10 : Para el cuerpo del documento en general 9 : Para el encabezado y pie de página Para el contenido de los cuadros, pudiendo variar, según la necesidad 8 : Para las Notas al pie
6	Alineación	Justificada: Para el contenido en general y notas al pie. Centrada : Para la primera página, los títulos de las Secciones y nombres de los Capítulos)
7	Interlineado	Sencillo
8	Espaciado	Anterior : 0 Posterior : 0
9	Subrayado	Para los nombres de las Secciones y para resaltar o hacer hincapié en algún concepto

INSTRUCCIONES DE USO:

- Una vez registrada la información solicitada dentro de los corchetes sombreados en gris, el texto deberá quedar en letra tamaño 10, con estilo normal, sin formato de negrita y sin sombrear.
- La nota **IMPORTANTE** no puede ser modificada ni eliminada en la Sección General. En el caso de la Sección Específica debe seguirse la instrucción que se indica en dicha nota.

Elaboradas en enero de 2019
Modificadas en marzo, junio y diciembre de 2019, julio 2020, julio y diciembre 2021, junio y octubre de 2022

BASES INTEGRADAS

**BASES ESTÁNDAR DE ADJUDICACIÓN SIMPLIFICADA
PARA LA CONTRATACIÓN DE SERVICIOS EN GENERAL**

**ADJUDICACIÓN SIMPLIFICADA N° 54-2023-
ESSALUD/RAJUNIN**

PRIMERA CONVOCATORIA

CONTRATACIÓN DE SERVICIO DE:

**“MANTENIMIENTO DE GEOMENBRANAS DE
TECHOS DEL SERVICIO DE CENTRO
QUIRURGICO-HOSPITAL NACIONAL RAMIRO
PRIALE PRIALE”**

HUANCAYO-PERU

2023

DEBER DE COLABORACIÓN

La Entidad y todo proveedor que se someta a las presentes Bases, sea como participante, postor y/o contratista, deben conducir su actuación conforme a los principios previstos en la Ley de Contrataciones del Estado.

En este contexto, se encuentran obligados a prestar su colaboración al OSCE y a la Secretaría Técnica de la Comisión de Defensa de la Libre Competencia del INDECOPI, en todo momento según corresponda a sus competencias, a fin de comunicar presuntos casos de fraude, colusión y corrupción por parte de los funcionarios y servidores de la Entidad, así como los proveedores y demás actores que participan en el proceso de contratación.

De igual forma, deben poner en conocimiento del OSCE y a la Secretaría Técnica de la Comisión de Defensa de la Libre Competencia del INDECOPI los indicios de conductas anticompetitivas que se presenten durante el proceso de contratación, en los términos del Decreto Legislativo N° 1034, "Ley de Represión de Conductas Anticompetitivas", o norma que la sustituya, así como las demás normas de la materia.

La Entidad y todo proveedor que se someta a las presentes Bases, sea como participante, postor y/o contratista del proceso de contratación deben permitir al OSCE o a la Secretaría Técnica de la Comisión de Defensa de la Libre Competencia del INDECOPI el acceso a la información referida a las contrataciones del Estado que sea requerida, prestar testimonio o absolución de posiciones que se requieran, entre otras formas de colaboración.

SECCIÓN GENERAL

DISPOSICIONES COMUNES DEL PROCEDIMIENTO DE SELECCIÓN

(ESTA SECCIÓN NO DEBE SER MODIFICADA EN NINGÚN EXTREMO, BAJO SANCIÓN DE NULIDAD)

CAPÍTULO I ETAPAS DEL PROCEDIMIENTO DE SELECCIÓN

1.1. REFERENCIAS

Cuando en el presente documento se mencione la palabra Ley, se entiende que se está haciendo referencia a la Ley N° 30225, Ley de Contrataciones del Estado, y cuando se mencione la palabra Reglamento, se entiende que se está haciendo referencia al Reglamento de la Ley de Contrataciones del Estado aprobado por Decreto Supremo N° 344-2018-EF.

Las referidas normas incluyen sus respectivas modificaciones, de ser el caso.

1.2. CONVOCATORIA

Se realiza a través de su publicación en el SEACE de conformidad con lo señalado en el artículo 54 del Reglamento, en la fecha señalada en el calendario del procedimiento de selección, debiendo adjuntar las bases y resumen ejecutivo.

1.3. REGISTRO DE PARTICIPANTES

El registro de participantes se realiza conforme al artículo 55 del Reglamento. En el caso de un consorcio, basta que se registre uno (1) de sus integrantes.

Importante

- *Para registrarse como participante en un procedimiento de selección convocado por las Entidades del Estado Peruano, es necesario que los proveedores cuenten con inscripción vigente y estar habilitados ante el Registro Nacional de Proveedores (RNP) que administra el Organismo Supervisor de las Contrataciones del Estado (OSCE). Para obtener mayor información, se puede ingresar a la siguiente dirección electrónica: www.mp.gob.pe.*
- *Los proveedores que deseen registrar su participación deben ingresar al SEACE utilizando su Certificado SEACE (usuario y contraseña). Asimismo, deben observar las instrucciones señaladas en el documento de orientación “Guía para el registro de participantes electrónico” publicado en <https://www2.seace.gob.pe/>.*
- *En caso los proveedores no cuenten con inscripción vigente en el RNP y/o se encuentren inhabilitados o suspendidos para ser participantes, postores y/o contratistas, el SEACE restringirá su registro, quedando a potestad de estos intentar nuevamente registrar su participación en el procedimiento de selección en cualquier otro momento, dentro del plazo establecido para dicha etapa, siempre que haya obtenido la vigencia de su inscripción o quedado sin efecto la sanción que le impuso el Tribunal de Contrataciones del Estado.*

1.4. FORMULACIÓN DE CONSULTAS Y OBSERVACIONES A LAS BASES

La formulación de consultas y observaciones a las bases se efectúa de conformidad con lo establecido en los numerales 72.1 y 72.2 del artículo 72 del Reglamento, así como el literal a) del artículo 89 del Reglamento.

Importante

No pueden formularse consultas ni observaciones respecto del contenido de una ficha de homologación aprobada. Las consultas y observaciones que se formulen sobre el particular, se tienen como no presentadas.

1.5. ABSOLUCIÓN DE CONSULTAS, OBSERVACIONES E INTEGRACIÓN DE BASES

La absolución de consultas, observaciones e integración de las bases se realizan conforme a las disposiciones previstas en el numeral 72.4 del artículo 72 del Reglamento y el literal a) del artículo 89 del Reglamento.

Importante

- *No se absolverán consultas y observaciones a las bases que se presenten en forma física.*
- *Cuando exista divergencia entre lo indicado en el pliego de absolución de consultas y observaciones y la integración de bases, prevalece lo absuelto en el referido pliego; sin perjuicio, del deslinde de responsabilidades correspondiente.*

1.6. FORMA DE PRESENTACIÓN DE OFERTAS

Las ofertas se presentan conforme lo establecido en el artículo 59 y en el artículo 90 del Reglamento.

Las declaraciones juradas, formatos o formularios previstos en las bases que conforman la oferta deben estar debidamente firmados por el postor (firma manuscrita o digital, según la Ley N° 27269, Ley de Firmas y Certificados Digitales¹). Los demás documentos deben ser visados por el postor. En el caso de persona jurídica, por su representante legal, apoderado o mandatario designado para dicho fin y, en el caso de persona natural, por este o su apoderado. No se acepta el pegado de la imagen de una firma o visto. Las ofertas se presentan foliadas.

Importante

- *Los formularios electrónicos que se encuentran en el SEACE y que los proveedores deben llenar para presentar sus ofertas, tienen carácter de declaración jurada.*
- *En caso la información contenida en los documentos escaneados que conforman la oferta no coincida con lo declarado a través del SEACE, prevalece la información declarada en los documentos escaneados.*
- *No se tomarán en cuenta las ofertas que se presenten en físico a la Entidad.*

1.7. PRESENTACIÓN Y APERTURA DE OFERTAS

El participante presentará su oferta de manera electrónica a través del SEACE, desde las 00:01 horas hasta las 23:59 horas del día establecido para el efecto en el cronograma del procedimiento; adjuntando el archivo digitalizado que contenga los documentos que conforman la oferta de acuerdo a lo requerido en las bases.

El participante debe verificar antes de su envío, bajo su responsabilidad, que el archivo pueda ser descargado y su contenido sea legible.

Importante

Los integrantes de un consorcio no pueden presentar ofertas individuales ni conformar más de un consorcio en un procedimiento de selección, o en un determinado ítem cuando se trate de procedimientos de selección según relación de ítems.

¹ Para mayor información sobre la normativa de firmas y certificados digitales ingresar a: <https://www.indecopi.gob.pe/web/firmas-digitales/firmar-y-certificados-digitales>

En la apertura electrónica de la oferta, el órgano encargado de las contrataciones o el comité de selección, según corresponda, verifica la presentación de lo exigido en la sección específica de las bases de conformidad con el numeral 73.2 del artículo 73 del Reglamento y determina si las ofertas responden a las características y/o requisitos y condiciones de los Términos de Referencia, detallados en la sección específica de las bases. De no cumplir con lo requerido, la oferta se considera no admitida.

1.8. EVALUACIÓN DE LAS OFERTAS

La evaluación de las ofertas se realiza conforme a lo establecido en el numeral 74.1 y el literal a) del numeral 74.2 del artículo 74 del Reglamento.

En el supuesto de que dos (2) o más ofertas empaten, la determinación del orden de prelación de las ofertas empatadas se efectúa siguiendo estrictamente el orden establecido en el numeral 91.1 del artículo 91 del Reglamento.

El desempate mediante sorteo se realiza de manera electrónica a través del SEACE.

Importante

En el caso de contratación de servicios en general que se presten fuera de la provincia de Lima y Callao, cuyo valor estimado no supere los doscientos mil Soles (S/ 200,000.00), a solicitud del postor se asigna una bonificación equivalente al diez por ciento (10%) sobre el puntaje total obtenido por los postores con domicilio en la provincia donde prestará el servicio, o en las provincias colindantes, sean o no pertenecientes al mismo departamento o región. El domicilio es el consignado en la constancia de inscripción ante el RNP². Lo mismo aplica en el caso de procedimientos de selección por relación de ítems, cuando algún ítem no supera el monto señalado anteriormente.

1.9. CALIFICACIÓN DE OFERTAS

La calificación de las ofertas se realiza conforme a lo establecido en los numerales 75.1 y 75.2 del artículo 75 del Reglamento.

1.10. SUBSANACIÓN DE LAS OFERTAS

La subsanación de las ofertas se sujeta a lo establecido en el artículo 60 del Reglamento. El plazo que se otorgue para la subsanación no puede ser inferior a un (1) día hábil

La solicitud de subsanación se realiza de manera electrónica a través del SEACE y será remitida al correo electrónico consignado por el postor al momento de realizar su inscripción en el RNP, siendo su responsabilidad el permanente seguimiento de las notificaciones a dicho correo. La notificación de la solicitud se entiende efectuada el día de su envío al correo electrónico.

La presentación de las subsanaciones se realiza a través del SEACE. No se tomará en cuenta la subsanación que se presente en físico a la Entidad.

1.11. RECHAZO DE LAS OFERTAS

Previo al otorgamiento de la buena pro, el órgano encargado de las contrataciones o el comité de selección, según corresponda, revisa las ofertas económicas que cumplen los requisitos de calificación, de conformidad con lo establecido para el rechazo de ofertas, previsto en el artículo

² La constancia de inscripción electrónica se visualizará en el portal web del Registro Nacional de Proveedores: www.rnp.gob.pe

68 del Reglamento, de ser el caso.

De rechazarse alguna de las ofertas calificadas, el órgano encargado de las contrataciones o el comité de selección, según corresponda, revisa el cumplimiento de los requisitos de calificación de los postores que siguen en el orden de prelación, en caso las hubiere.

1.12. OTORGAMIENTO DE LA BUENA PRO

Definida la oferta ganadora, el órgano encargado de las contrataciones o el comité de selección, según corresponda, otorga la buena pro mediante su publicación en el SEACE, incluyendo el cuadro comparativo y las actas debidamente motivadas de los resultados de la admisión, no admisión, evaluación, calificación, descalificación, rechazo y el otorgamiento de la buena pro.

1.13. CONSENTIMIENTO DE LA BUENA PRO

Cuando se hayan presentado dos (2) o más ofertas, el consentimiento de la buena pro se produce a los cinco (5) días hábiles siguientes de la notificación de su otorgamiento, sin que los postores hayan ejercido el derecho de interponer el recurso de apelación.

En caso que se haya presentado una sola oferta, el consentimiento de la buena pro se produce el mismo día de la notificación de su otorgamiento.

El consentimiento del otorgamiento de la buena pro se publica en el SEACE al día hábil siguiente de producido.

Importante

Una vez consentido el otorgamiento de la buena pro, el órgano encargado de las contrataciones o el órgano de la Entidad al que se haya asignado tal función realiza la verificación de la oferta presentada por el postor ganador de la buena pro conforme lo establecido en el numeral 64.6 del artículo 64 del Reglamento.

CAPÍTULO II SOLUCIÓN DE CONTROVERSIAS DURANTE EL PROCEDIMIENTO DE SELECCIÓN

2.1. RECURSO DE APELACIÓN

A través del recurso de apelación se pueden impugnar los actos dictados durante el desarrollo del procedimiento de selección hasta antes del perfeccionamiento del contrato.

El recurso de apelación se presenta ante la Entidad convocante, y es conocido y resuelto por su Titular, cuando el valor estimado sea igual o menor a cincuenta (50) UIT. Cuando el valor estimado sea mayor a dicho monto, el recurso de apelación se presenta ante y es resuelto por el Tribunal de Contrataciones del Estado.

En los procedimientos de selección según relación de ítems, el valor estimado total del procedimiento determina ante quién se presenta el recurso de apelación.

Los actos que declaren la nulidad de oficio, la cancelación del procedimiento de selección y otros actos emitidos por el Titular de la Entidad que afecten la continuidad de este, se impugnan ante el Tribunal de Contrataciones del Estado.

Importante

- *Una vez otorgada la buena pro, el órgano encargado de las contrataciones o el comité de selección, según corresponda, está en la obligación de permitir el acceso de los participantes y postores al expediente de contratación, salvo la información calificada como secreta, confidencial o reservada por la normativa de la materia, a más tardar dentro del día siguiente de haberse solicitado por escrito.*

Luego de otorgada la buena pro no se da a conocer las ofertas cuyos requisitos de calificación no fueron analizados y revisados por el órgano encargado de las contrataciones o el comité de selección, según corresponda.

- *A efectos de recoger la información de su interés, los postores pueden valerse de distintos medios, tales como: (i) la lectura y/o toma de apuntes, (ii) la captura y almacenamiento de imágenes, e incluso (iii) pueden solicitar copia de la documentación obrante en el expediente, siendo que, en este último caso, la Entidad deberá entregar dicha documentación en el menor tiempo posible, previo pago por tal concepto.*
- *El recurso de apelación se presenta ante la Mesa de Partes del Tribunal o ante las oficinas desconcentradas del OSCE, o en la Unidad de Trámite Documentario de la Entidad, según corresponda.*

2.2. PLAZOS DE INTERPOSICIÓN DEL RECURSO DE APELACIÓN

La apelación contra el otorgamiento de la buena pro o contra los actos dictados con anterioridad a ella se interpone dentro de los cinco (5) días hábiles siguientes de haberse notificado el otorgamiento de la buena pro.

La apelación contra los actos dictados con posterioridad al otorgamiento de la buena pro, contra la declaración de nulidad, cancelación y declaratoria de desierto del procedimiento, se interpone dentro de los cinco (5) días hábiles siguientes de haberse tomado conocimiento del acto que se desea impugnar.

CAPÍTULO III DEL CONTRATO

3.1. PERFECCIONAMIENTO DEL CONTRATO

Los plazos y el procedimiento para perfeccionar el contrato se realiza conforme a lo indicado en el artículo 141 del Reglamento.

El contrato se perfecciona con la suscripción del documento que lo contiene, salvo en los contratos cuyo monto del valor estimado no supere los doscientos mil Soles (S/ 200,000.00), en los que se puede perfeccionar con la recepción de la orden de servicios, conforme a lo previsto en la sección específica de las bases.

En el caso de procedimientos de selección por relación de ítems, se puede perfeccionar el contrato con la suscripción del documento o con la recepción de una orden de servicios, cuando el valor estimado del ítem corresponda al parámetro establecido en el párrafo anterior.

Importante

El órgano encargado de las contrataciones o el comité de selección, según corresponda, debe consignar en la sección específica de las bases la forma en que se perfeccionará el contrato, sea con la suscripción del contrato o la recepción de la orden de servicios. En caso la Entidad perfeccione el contrato con la recepción de la orden de servicios no debe incluir la proforma del contrato establecida en el Capítulo V de la sección específica de las bases.

Para perfeccionar el contrato, el postor ganador de la buena pro debe presentar los documentos señalados en el artículo 139 del Reglamento y los previstos en la sección específica de las bases.

3.2. GARANTÍAS

Las garantías que deben otorgar los postores y/o contratistas, según corresponda, son las de fiel cumplimiento del contrato y por los adelantos.

3.2.1. GARANTÍA DE FIEL CUMPLIMIENTO

Como requisito indispensable para perfeccionar el contrato, el postor ganador debe entregar a la Entidad la garantía de fiel cumplimiento del mismo por una suma equivalente al diez por ciento (10%) del monto del contrato original. Esta se mantiene vigente hasta la conformidad de la recepción de la prestación a cargo del contratista.

3.2.2. GARANTÍA DE FIEL CUMPLIMIENTO POR PRESTACIONES ACCESORIAS

En las contrataciones que conllevan la ejecución de prestaciones accesorias, tales como mantenimiento, reparación o actividades afines, se otorga una garantía adicional por una suma equivalente al diez por ciento (10%) del monto del contrato de la prestación accesorio, la misma que debe ser renovada periódicamente hasta el cumplimiento total de las obligaciones garantizadas.

Importante

- *En los contratos cuyos montos sean iguales o menores a doscientos mil Soles (S/ 200,000.00), no corresponde presentar garantía de fiel cumplimiento de contrato ni garantía de fiel cumplimiento por prestaciones accesorias. Dicha excepción también aplica a los contratos derivados de procedimientos de selección por relación de ítems, cuando el monto del ítem adjudicado o la sumatoria de los montos de los ítems adjudicados no superen el monto señalado anteriormente, conforme a lo dispuesto en el literal a) del artículo 152 del Reglamento.*
- *En los contratos periódicos de prestación de servicios en general que celebren las Entidades con las micro y pequeñas empresas, estas últimas pueden otorgar como garantía de fiel cumplimiento el diez por ciento (10%) del monto del contrato, porcentaje que es retenido por la Entidad durante la primera mitad del número total de pagos a realizarse, de forma prorrateada en cada pago, con cargo a ser devuelto a la finalización del mismo, conforme lo establecen los numerales 149.4 y 149.5 del artículo 149 del Reglamento y el numeral 151.2 del artículo 151 del Reglamento.*

3.2.3. GARANTÍA POR ADELANTO

En caso se haya previsto en la sección específica de las bases la entrega de adelantos, el contratista debe presentar una garantía emitida por idéntico monto conforme a lo estipulado en el artículo 153 del Reglamento.

3.3. REQUISITOS DE LAS GARANTÍAS

Las garantías que se presenten deben ser incondicionales, solidarias, irrevocables y de realización automática en el país, al solo requerimiento de la Entidad. Asimismo, deben ser emitidas por empresas que se encuentren bajo la supervisión directa de la Superintendencia de Banca, Seguros y Administradoras Privadas de Fondos de Pensiones y que cuenten con clasificación de riesgo B o superior. Asimismo, deben estar autorizadas para emitir garantías; o estar consideradas en la última lista de bancos extranjeros de primera categoría que periódicamente publica el Banco Central de Reserva del Perú.

Importante

Corresponde a la Entidad verificar que las garantías presentadas por el postor ganador de la buena pro y/o contratista cumplan con los requisitos y condiciones necesarios para su aceptación y eventual ejecución, sin perjuicio de la determinación de las responsabilidades funcionales que correspondan.

Advertencia

Los funcionarios de las Entidades no deben aceptar garantías emitidas bajo condiciones distintas a las establecidas en el presente numeral, debiendo tener en cuenta lo siguiente:

1. La clasificadora de riesgo que asigna la clasificación a la empresa que emite la garantía debe encontrarse listada en el portal web de la SBS (<http://www.sbs.gob.pe/sistema-financiero/clasificadoras-de-riesgo>).

2. Se debe identificar en la página web de la clasificadora de riesgo respectiva, cuál es la clasificación vigente de la empresa que emite la garantía, considerando la vigencia a la fecha de emisión de la garantía.

3. Para fines de lo establecido en el artículo 148 del Reglamento, la clasificación de riesgo B, incluye las clasificaciones B+ y B.

4. Si la empresa que otorga la garantía cuenta con más de una clasificación de riesgo emitida por distintas empresas listadas en el portal web de la SBS, bastará que en una de ellas cumpla con la clasificación mínima establecida en el Reglamento.

En caso exista alguna duda sobre la clasificación de riesgo asignada a la empresa emisora de la garantía, se deberá consultar a la clasificadora de riesgos respectiva.

De otro lado, además de cumplir con el requisito referido a la clasificación de riesgo, a efectos de verificar si la empresa emisora se encuentra autorizada por la SBS para emitir garantías, debe revisarse el portal web de dicha Entidad (<http://www.sbs.gob.pe/sistema-financiero/relacion-de-empresas-que-se-encuentran-autorizadas-a-emitir-cartas-fianza>).

Los funcionarios competentes deben verificar la autenticidad de la garantía a través de los mecanismos establecidos (consulta web, teléfono u otros) por la empresa emisora.

3.4. EJECUCIÓN DE GARANTÍAS

La Entidad puede solicitar la ejecución de las garantías conforme a los supuestos contemplados en el artículo 155 del Reglamento.

3.5. ADELANTOS

La Entidad puede entregar adelantos directos al contratista, los que en ningún caso exceden en conjunto del treinta por ciento (30%) del monto del contrato original, siempre que ello haya sido previsto en la sección específica de las bases.

3.6. PENALIDADES

3.6.1. PENALIDAD POR MORA EN LA EJECUCIÓN DE LA PRESTACIÓN

En caso de retraso injustificado del contratista en la ejecución de las prestaciones objeto del contrato, la Entidad le aplica automáticamente una penalidad por mora por cada día de atraso, de conformidad con el artículo 162 del Reglamento.

3.6.2. OTRAS PENALIDADES

La Entidad puede establecer penalidades distintas a la mencionada en el numeral precedente, según lo previsto en el artículo 163 del Reglamento y lo indicado en la sección específica de las bases.

Estos dos tipos de penalidades se calculan en forma independiente y pueden alcanzar cada una un monto máximo equivalente al diez por ciento (10%) del monto del contrato vigente, o de ser el caso, del ítem que debió ejecutarse.

3.7. INCUMPLIMIENTO DEL CONTRATO

Las causales para la resolución del contrato, serán aplicadas de conformidad con el artículo 36 de la Ley y 164 del Reglamento.

3.8. PAGOS

El pago se realiza después de ejecutada la respectiva prestación, pudiendo contemplarse pagos a cuenta, según la forma establecida en la sección específica de las bases o en el contrato.

La Entidad paga las contraprestaciones pactadas a favor del contratista dentro de los diez (10) días calendario siguientes de otorgada la conformidad de los servicios, siempre que se verifiquen las condiciones establecidas en el contrato para ello, bajo responsabilidad del funcionario competente.

La conformidad se emite en un plazo máximo de siete (7) días de producida la recepción salvo que se requiera efectuar pruebas que permitan verificar el cumplimiento de la obligación, en cuyo caso la conformidad se emite en un plazo máximo de quince (15) días, bajo responsabilidad del funcionario que debe emitir la conformidad.

En el caso que se haya suscrito contrato con un consorcio, el pago se realizará de acuerdo a lo que se indique en el contrato de consorcio.

Advertencia

En caso de retraso en los pagos a cuenta o pago final por parte de la Entidad, salvo que se deba a caso fortuito o fuerza mayor, esta reconoce al contratista los intereses legales correspondientes, de conformidad con el artículo 39 de la Ley y 171 del Reglamento, debiendo repetir contra los responsables de la demora injustificada.

3.9. DISPOSICIONES FINALES

Todos los demás aspectos del presente procedimiento no contemplados en las bases se regirán supletoriamente por la Ley y su Reglamento, así como por las disposiciones legales vigentes.

SECCIÓN ESPECÍFICA

CONDICIONES ESPECIALES DEL PROCEDIMIENTO DE SELECCIÓN

(EN ESTA SECCIÓN LA ENTIDAD DEBERÁ COMPLETAR LA INFORMACIÓN EXIGIDA, DE ACUERDO A LAS
INSTRUCCIONES INDICADAS)

CAPÍTULO I GENERALIDADES

1.1. ENTIDAD CONVOCANTE

Nombre : SEGURO SOCIAL DE SALUD
RUC N° : 20131257750
Domicilio legal : AV. INDEPENDENCIA N° 296 EL TAMBO HUANCAYO JUNIN
Teléfono: : 064 – 248366
Correo electrónico: : Edgar.paucar@essalud.gob.pe
Alberto.aliaga@essalud.gob.pe
Johana.alania@essalud.gob.pe

1.2. OBJETO DE LA CONVOCATORIA

El presente procedimiento de selección tiene por objeto la **CONTRATACIÓN DEL SERVICIO DE MANTENIMIENTO DE GEOMENBRANAS DE TECHOS DEL SERVICIO DE CENTRO QUIRÚRGICO-HOSPITAL NACIONAL RAMIRO PRIALE PRIALE.**

1.3. EXPEDIENTE DE CONTRATACIÓN

El expediente de contratación fue aprobado mediante **Formato 02 N° 214-OA-GRAJ-ESSALUD-2023 de fecha 27 de diciembre del 2023.**

1.4. FUENTE DE FINANCIAMIENTO

Recursos Directamente Recaudados

Importante

La fuente de financiamiento debe corresponder a aquella prevista en la Ley de Equilibrio Financiero del Presupuesto del Sector Público del año fiscal en el cual se convoca el procedimiento de selección.

1.5. SISTEMA DE CONTRATACIÓN

El presente procedimiento se rige por el sistema de a **Suma Alzada**, de acuerdo con lo establecido en el expediente de contratación respectivo.

1.6. DISTRIBUCIÓN DE LA BUENA PRO

No aplica

1.7. ALCANCES DEL REQUERIMIENTO

El alcance de la prestación está definido en el Capítulo III de la presente sección de las bases.

1.8. PLAZO DE PRESTACIÓN DEL SERVICIO

Los servicios materia de la presente convocatoria se prestarán en el plazo de **45 días calendarios** en concordancia con lo establecido en el expediente de contratación.

1.9. COSTO DE REPRODUCCIÓN Y ENTREGA DE BASES

Los participantes registrados tienen el derecho de recabar un ejemplar de las bases, para cuyo efecto deben cancelar S/. 6.50 (Seis con 50/100 Soles) en Unidad de Tesorería de la Red Asistencial Junín, ubicado en la Av. Independencia N° 296 El Tambo – Huancayo, de lunes a viernes de 08:00 a 13:00 y de 14:00 a 17:00 horas, o depósito en la Cuenta Corriente de EsSalud del Banco Continental N° 0011-0235-010000-3218 y recabar las bases en la Unidad de Programación y Adquisiciones de la Entidad, en el domicilio y hora señalados anteriormente.

Importante

El costo de entrega de un ejemplar de las bases no puede exceder el costo de su reproducción.

1.10. BASE LEGAL

- Ley N° 31638 - Ley de Presupuesto del Sector Público para el año fiscal 2023.
- Ley N° 31639 - Ley de Equilibrio Financiero del Presupuesto del Sector Público para el año fiscal 2023.
- Ley N° 30225, Ley de Contrataciones del Estado, en adelante la Ley.
- Decreto Supremo N° 344-2018-EF, Reglamento de la Ley de Contrataciones del Estado, en adelante el Reglamento.
- Ley N° 27806 - Ley de Transparencia y de Acceso a la Información Pública.
- Ley N° 26842, Ley General de Salud.
- Código Civil.
- Ley N° 27066 - Ley de Creación del Seguro Social de Salud – ESSALUD.
- Ley N° 26842 – Ley General de Salud.
- Ley N° 27444 Ley del Procedimiento Administrativo General.
- Decreto Supremo N° 010-2010-TR, Aprueban el Texto Único de Procedimientos Administrativos del Seguro Social de Salud – EsSalud.
- Directivas OSCE.

Las referidas normas incluyen sus respectivas modificaciones, de ser el caso.

CAPÍTULO II DEL PROCEDIMIENTO DE SELECCIÓN

2.1. CALENDARIO DEL PROCEDIMIENTO DE SELECCIÓN

Según el cronograma de la ficha de selección de la convocatoria publicada en el SEACE.

Importante

De conformidad con la vigesimosegunda Disposición Complementaria Final del Reglamento, en caso la Entidad (Ministerios y sus organismos públicos, programas o proyectos adscritos) haya difundido el requerimiento a través del SEACE siguiendo el procedimiento establecido en dicha disposición, no procede formular consultas u observaciones al requerimiento.

2.2. CONTENIDO DE LAS OFERTAS

La oferta contendrá, además de un índice de documentos³, la siguiente documentación:

2.2.1. Documentación de presentación obligatoria

2.2.1.1. Documentos para la admisión de la oferta

- Declaración jurada de datos del postor. (**Anexo N° 1**)
- Documento que acredite la representación de quien suscribe la oferta.

En caso de persona jurídica, copia del certificado de vigencia de poder del representante legal, apoderado o mandatario designado para tal efecto.

En caso de persona natural, copia del documento nacional de identidad o documento análogo, o del certificado de vigencia de poder otorgado por persona natural, del apoderado o mandatario, según corresponda.

En el caso de consorcios, este documento debe ser presentado por cada uno de los integrantes del consorcio que suscriba la promesa de consorcio, según corresponda.

Advertencia

De acuerdo con el artículo 4 del Decreto Legislativo N° 1246, las Entidades están prohibidas de exigir a los administrados o usuarios la información que puedan obtener directamente mediante la interoperabilidad a que se refieren los artículos 2 y 3 de dicho Decreto Legislativo. En esa medida, si la Entidad es usuaria de la Plataforma de Interoperabilidad del Estado – PIDE⁴ y siempre que el servicio web se encuentre activo en el Catálogo de Servicios de dicha plataforma, no corresponderá exigir el certificado de vigencia de poder y/o documento nacional de identidad.

- Declaración jurada de acuerdo con el literal b) del artículo 52 del Reglamento (**Anexo N°2**)
- Declaración jurada de cumplimiento de los Términos de Referencia contenidos en el numeral 3.1 del Capítulo III de la presente sección. (**Anexo N° 3**).

³ La omisión del índice no determina la no admisión de la oferta.

⁴ Para mayor información de las Entidades usuarias y del Catálogo de Servicios de la Plataforma de Interoperabilidad del Estado – PIDE ingresar al siguiente enlace <https://www.gobiernodigital.gob.pe/interoperabilidad/>

- e) Declaración jurada de plazo de prestación del servicio. **(Anexo N° 4)**⁵
- f) Promesa de consorcio con firmas legalizadas, de ser el caso, en la que se consigne los integrantes, el representante común, el domicilio común y las obligaciones a las que se compromete cada uno de los integrantes del consorcio así como el porcentaje equivalente a dichas obligaciones. **(Anexo N° 5)**
- g) El precio de la oferta en [soles]. Adjuntar obligatoriamente el **Anexo N° 6**.

El precio total de la oferta y los subtotales que lo componen son expresados con dos (2) decimales. Los precios unitarios pueden ser expresados con más de dos (2) decimales.

Importante

- *El órgano encargado de las contrataciones o el comité de selección, según corresponda, verifica la presentación de los documentos requeridos. De no cumplir con lo requerido, la oferta se considera no admitida.*
- *En caso de requerir estructura de costos o análisis de precios, esta se presenta para el perfeccionamiento del contrato.*

2.2.1.2. Documentos para acreditar los requisitos de calificación

Incorporar en la oferta los documentos que acreditan los “**Requisitos de Calificación**” que se detallan en el numeral 3.2 del Capítulo III de la presente sección de las bases.

2.2.2. Documentación de presentación facultativa:

- a) En el caso de microempresas y pequeñas empresas integradas por personas con discapacidad, o en el caso de consorcios conformados en su totalidad por estas empresas, deben presentar la constancia o certificado con el cual acredite su inscripción en el Registro de Empresas Promocionales para Personas con Discapacidad⁶.
- b) Solicitud de bonificación por tener la condición de micro y pequeña empresa. **(Anexo N° 11)**

Advertencia

El órgano encargado de las contrataciones o el comité de selección, según corresponda, no podrá exigir al postor la presentación de documentos que no hayan sido indicados en los acápites “Documentos para la admisión de la oferta”, “Requisitos de calificación” y “Factores de evaluación”.

2.3. REQUISITOS PARA PERFECCIONAR EL CONTRATO

El postor ganador de la buena pro debe presentar los siguientes documentos para perfeccionar el contrato:

- a) Garantía de fiel cumplimiento del contrato.
- b) Contrato de consorcio con firmas legalizadas ante Notario de cada uno de los integrantes, de ser el caso.
- c) Código de cuenta interbancaria (CCI) o, en el caso de proveedores no domiciliados, el número de su cuenta bancaria y la entidad bancaria en el exterior.

⁵ En caso de considerar como factor de evaluación la mejora del plazo de prestación del servicio, el plazo ofertado en dicho anexo servirá también para acreditar este factor.

⁶ Dicho documento se tendrá en consideración en caso de empate, conforme a lo previsto en el artículo 91 del Reglamento.

- I
- d) Copia de la vigencia del poder del representante legal de la empresa que acredite que cuenta con facultades para perfeccionar el contrato, cuando corresponda.
- e) Copia de DNI del postor en caso de persona natural, o de su representante legal en caso de persona jurídica.

Advertencia

De acuerdo con el artículo 4 del Decreto Legislativo N° 1246, las Entidades están prohibidas de exigir a los administrados o usuarios la información que puedan obtener directamente mediante la interoperabilidad a que se refieren los artículos 2 y 3 de dicho Decreto Legislativo. En esa medida, si la Entidad es usuaria de la Plataforma de Interoperabilidad del Estado – PIDE⁷ y siempre que el servicio web se encuentre activo en el Catálogo de Servicios de dicha plataforma, no corresponderá exigir los documentos previstos en los literales e) y f).

- f) Domicilio para efectos de la notificación durante la ejecución del contrato.
- g) Autorización de notificación de la decisión de la Entidad sobre la solicitud de ampliación de plazo mediante medios electrónicos de comunicación⁸. (**Anexo N° 12**).
- h) Detalle de los precios unitarios del precio ofertado⁹.
- i) Estructura de costos¹⁰.

Importante

- En caso que el postor ganador de la buena pro sea un consorcio, las garantías que presente este para el perfeccionamiento del contrato, así como durante la ejecución contractual, de ser el caso, además de cumplir con las condiciones establecidas en el artículo 33 de la Ley y en el artículo 148 del Reglamento, deben consignar expresamente el nombre completo o la denominación o razón social de los integrantes del consorcio, en calidad de garantizados, de lo contrario no podrán ser aceptadas por las Entidades. No se cumple el requisito antes indicado si se consigna únicamente la denominación del consorcio, conforme lo dispuesto en la Directiva Participación de Proveedores en Consorcio en las Contrataciones del Estado”.*
- En los contratos periódicos de prestación de servicios en general que celebren las Entidades con las micro y pequeñas empresas, estas últimas pueden otorgar como garantía de fiel cumplimiento el diez por ciento (10%) del monto del contrato, porcentaje que es retenido por la Entidad durante la primera mitad del número total de pagos a realizarse, de forma prorrateada en cada pago, con cargo a ser devuelto a la finalización del mismo, conforme lo establece el numeral 149.4 del artículo 149 y el numeral 151.2 del artículo 151 del Reglamento. Para dicho efecto los postores deben encontrarse registrados en el REMYPE, consignando en la Declaración Jurada de Datos del Postor (Anexo N° 1) o en la solicitud de retención de la garantía durante el perfeccionamiento del contrato, que tienen la condición de MYPE, lo cual será verificado por la Entidad en el link <http://www2.trabajo.gob.pe/servicios-en-linea-2-2> opción consulta de empresas acreditadas en el REMYPE.*
- En los contratos cuyos montos sean iguales o menores a doscientos mil Soles (S/ 200,000.00), no corresponde presentar garantía de fiel cumplimiento de contrato ni garantía de fiel cumplimiento por prestaciones accesorias. Dicha excepción también aplica a los contratos derivados de procedimientos de selección por relación de ítems, cuando el monto del ítem adjudicado o la sumatoria de los montos de los ítems adjudicados no supere el monto señalado anteriormente, conforme a lo dispuesto en el literal a) del artículo 152 del Reglamento.*

⁷ Para mayor información de las Entidades usuarias y del Catálogo de Servicios de la Plataforma de Interoperabilidad del Estado – PIDE ingresar al siguiente enlace <https://www.gobiernodigital.gob.pe/interoperabilidad/>

⁸ En tanto se implemente la funcionalidad en el SEACE, de conformidad con la Primera Disposición Complementaria Transitoria del Decreto Supremo N° 234-2022-EF.

⁹ Incluir solo en caso de la contratación bajo el sistema a suma alzada.

¹⁰ Incluir solo cuando resulte necesario para la ejecución contractual, identificar los costos de cada uno de los rubros que comprenden la oferta.

Importante

- *Corresponde a la Entidad verificar que las garantías presentadas por el postor ganador de la buena pro cumplan con los requisitos y condiciones necesarios para su aceptación y eventual ejecución, sin perjuicio de la determinación de las responsabilidades funcionales que correspondan.*
- *De conformidad con el Reglamento Consular del Perú aprobado mediante Decreto Supremo N° 076-2005-RE para que los documentos públicos y privados extendidos en el exterior tengan validez en el Perú, deben estar legalizados por los funcionarios consulares peruanos y refrendados por el Ministerio de Relaciones Exteriores del Perú, salvo que se trate de documentos públicos emitidos en países que formen parte del Convenio de la Apostilla, en cuyo caso bastará con que estos cuenten con la Apostilla de la Haya¹¹.*
- *La Entidad no puede exigir documentación o información adicional a la consignada en el presente numeral para el perfeccionamiento del contrato.*

2.4. PERFECCIONAMIENTO DEL CONTRATO

El contrato se perfecciona con la suscripción del documento que lo contiene. Para dicho efecto El contrato se perfecciona con la suscripción del documento que lo contiene. Para dicho efecto el postor ganador de la buena pro, dentro del plazo previsto en el artículo 141 del Reglamento, debe presentar la documentación requerida **en mesa de partes ubicada en la Av. Independencia 296 - El tambo – Huancayo, en el horario de 08:00 a 16:00 horas. (NIT: 115-2023-135)**

2.5. FORMA DE PAGO

La Entidad realizará el pago de la contraprestación pactada a favor del contratista en **pago unico.**

Para efectos del pago de las contraprestaciones ejecutadas por el contratista, la Entidad debe contar con la siguiente documentación:

- Informe del funcionario responsable del Centro Quirúrgico y la Jefatura de la División de Ingeniería Hospitalaria con visto bueno de la Administración de la Red Asistencial, emitiendo la conformidad de la prestación efectuada.
- Acta de conformidad de servicio.
- Informe Técnico del servicio ejecutado.
- Comprobante de pago.

Dicha documentación se debe presentar en la Oficina de Administración Documentaria y Archivo de la Red Asistencial Junín, sito Av. Independencia N° 296-El Tambo-Huancayo-Junín.

¹¹ Según lo previsto en la Opinión N° 009-2016/DTN.

CAPÍTULO III REQUERIMIENTO

Importante

De conformidad con el numeral 29.8 del artículo 29 del Reglamento, el área usuaria es responsable de la adecuada formulación del requerimiento, debiendo asegurar la calidad técnica y reducir la necesidad de su reformulación por errores o deficiencias técnicas que repercutan en el proceso de contratación.

3.1. TERMINOS DE REFERENCIA



TÉRMINOS DE REFERENCIA

TERMINOS DE REFERENCIA

"MANTENIMIENTO DE GEOMEMBRANAS DE TECHOS DEL SERVICIO DE CENTRO QUIRURGICO - HOSPITAL NACIONAL RAMIRO PRIALÉ PRIALÉ"

1. DENOMINACION DE LA CONTRATACION

"MANTENIMIENTO DE GEOMEMBRANAS DE TECHOS DEL SERVICIO DE CENTRO QUIRURGICO - HOSPITAL NACIONAL RAMIRO PRIALÉ PRIALÉ".

2. FINALIDAD PÚBLICA

Garantizar una Infraestructura segura tanto para el personal asistencial como para los usuarios y pacientes de los múltiples servicios, realizando intervenciones de mantenimiento correctivos en los establecimientos de Salud ante la Ocurrencia del Fenómeno del Niño 2023-2024.

3. LUGAR DEL SERVICICIO

- Departamento : Junín
- Provincia : Huancayo
- Distrito : El Tambo
- Lugar : Hospital Nacional Ramiro Prialé Prialé
LA RED ASISTENCIAL JUNIN
- Área : Centro Quirúrgico (interior del hospital)

4. ANTECEDENTES

- Debido a la temporada de lluvias se han evidenciado filtraciones de las aguas pluviales que se producen a través de los techos del Centro Quirúrgico y Hospitalización, pese a realizar el permanente mantenimiento de la geomembrana instalada estas presentan un estado avanzado de deterioro
- Se han adoptado medidas provisionales de reparación a cargo de la UMIE y SG; sin embargo, debido a la magnitud y condiciones del techo no se puede determinar las áreas afectadas por lo que se optó como medida provisional colocar dentro del falso cielo raso estas canaletas provisionales.
- todos los trabajos descritos se encuentran dentro del falso cielo raso

Teniendo en consideración el Decreto Supremo N°101-2023-PCM, que aprueba el "Plan Multisectorial ante la ocurrencia del Fenómeno El Niño 2023-2024", como mecanismo de coordinación y articulación multisectorial de intervenciones entre los Ministerios, sus organismos públicos y las universidades públicas, en el marco de sus competencias, en los distritos en muy alto riesgo ante lluvias intensas y peligros asociados; así como, ante déficit hídrico por el posible Fenómeno El Niño 2023-2024.

Es necesario precisar que el financiamiento se realizara a través de la oficina de defensa nacional – ODN, con cargo al Fondo Financiero 002238.

OBJETIVO DE LA CONTRATACIÓN

5.1 Objetivo General

- Reducir los riesgos que afecten la salud y la seguridad ocupacional en los diferentes ambientes del Centro Quirúrgico del Hospital Nacional Ramiro Prialé Prialé.

5.2. Objetivos Específicos

"MANTENIMIENTO DE GEOMEMBRANAS DE TECHOS DEL SERVICIO DE CENTRO QUIRURGICO - HOSPITAL NACIONAL RAMIRO PRIALÉ PRIALÉ"



TÉRMINOS DE REFERENCIA

- Reducir el deterioro y la vulnerabilidad de las edificaciones del Centro Quirúrgico del Hospital Nacional Ramiro Priale Priale en cuanto a los riesgos de falla de las instalaciones físicas.
- Mejorar el estado de conservación, las condiciones de funcionalidad operación y seguridad de la infraestructura física.
- Mejorar y conservar los elementos arquitectónicos de los ambientes del Centro Quirúrgico del Hospital Nacional Ramiro Priale Priale.

6. ALCANCES Y DESCRIPCION DEL SERVICIO

El proveedor deberá realizar los trabajos siguiendo los lineamientos establecidos en cada uno de los componentes que conforman estos términos de referencia.

En este servicio con el fin de mejorar la calidad de atención a usuarios pacientes y personal de atención se ejecutará el cambio de las canaletas de los ambientes del Hospital, ya que no soportan a la intensidad de las precipitaciones pluviales que se ven en el departamento de Junín, la cual ha sido declarado en emergencia por el DECRETO SUPREMO No. 029-2023-PCM.

Las actividades previstas, se ejecutarán según el Formato No. 1A, Anexo No. 2, Anexo No. 2A y Anexo No. 2B, que forman parte del presente documento, determinados por la Sub Gerencia de Mantenimiento de EsSalud.

6.1 DESCRIPCION Y CANTIDAD DEL SERVICIO A CONTRATAR

El proveedor deberá realizar el "Mantenimiento de Geomembranas de Techos del servicio de Centro Quirúrgico - Hospital Nacional Ramiro Priale Priale".

teniendo en cuenta la ejecución de los siguientes trabajos:

Ítem	Descripción	Unidad de Medida	Cantidad	Plazo máximo de Ejecución
I	"MANTENIMIENTO DE GEOMEMBRANAS DE TECHOS DEL SERVICIO DE CENTRO QUIRURGICO - HOSPITAL NACIONAL RAMIRO PRIALE PRIALE"	Servicio	1	Cuarenta y cinco (45) días calendarios.

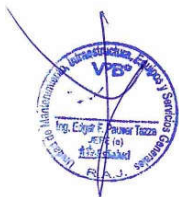

5.1 ACTIVIDADES

Dentro del programa de "Mantenimiento de Geomembranas de Techos del servicio de Centro Quirúrgico - Hospital Nacional Ramiro Priale Priale"; se están considerando la ejecución de actividades a desarrollar las cuales se describen a continuación:

ACTIVIDADES PROGRAMADAS - "MANTENIMIENTO DE GEOMEMBRANAS DE TECHOS DEL SERVICIO DE CENTRO QUIRURGICO - HOSPITAL NACIONAL RAMIRO PRIALE PRIALE".

Se adjunta como **ANEXO N° 01**, las Especificaciones Técnicas de cada una de las actividades involucradas en la determinación del Metrado y presupuesto del presente servicio.

5.2 DETALLE DE LOS METRADOS DEL SERVICIO A EJECUTAR

Los metrados se han estimado según el plano de arquitectura con que cuenta la Institución corroborándose las mismas, el reporte en detalle es según el FORMATO N° 2-A.

"MANTENIMIENTO DE GEOMEMBRANAS DE TECHOS DEL SERVICIO DE CENTRO QUIRURGICO - HOSPITAL NACIONAL RAMIRO PRIALE PRIALE"



TÉRMINOS DE REFERENCIA

5.3 PLAN DE TRABAJO

El proveedor deberá elaborar el plan de contingencia para luego presentar un Plan de Trabajo anexando el respectivo cronograma de intervención desagregado por actividad.

5.4 RECURSOS A SER PROVISTOS POR EL PROVEEDOR DE SERVICIOS

El Proveedor deberá contar con las herramientas y equipos considerados para determinar el análisis de costos unitarios que forman parte del presupuesto del servicio, así mismo deberá de cumplir con dar al personal a su cargo la Indumentaria y equipos de protección personal (EPP) de seguridad de acuerdo al tipo de actividad, exigibles según las consideraciones regulatorias.

Implementos de seguridad: mascarillas desechables, guantes de látex, guantes aislantes, gafas de protección, etc. de renovación por lo menos mensual y demás equipos de protección exigibles para protección del COVID19.

5.5 RECURSOS Y FACILIDADES A SER PROVISTAS POR LA ENTIDAD

- Facilidades de acceso a las dependencias
- Información técnica específica
- Facilidades de ambiente para almacenaje de herramientas

5.6 REGLAMENTO TECNICO, NORMAS METODOLOGICAS Y/O SANITARIAS

De ser el caso, los equipos de medición a emplear deberán contar con certificación de calidad, el personal profesional y técnico deberá cumplir con las Normas del Ministerio de Trabajo para ejecutar los trabajos de mantenimiento y deberá cumplir con los procesos y protocolos técnicos y de seguridad para estos fines.

5.7 NORMAS TECNICAS

Deberá realizar el Servicio de Mantenimiento de Infraestructura, cumpliendo con la normativa vigente: Reglamento Nacional de Edificaciones, Normas de seguridad, Normas técnicas en salud para Infraestructura y Equipamiento de los Establecimientos de Salud del Segundo Nivel de atención, Reglamento para la Protección Ambiental, entre otras que se mencionan a continuación:

Salud y seguridad ocupacional en el trabajo

- Decreto Supremo N° 005-2012-TR, Reglamento de la Ley N° 29783, Ley de Seguridad y Salud en el Trabajo. 25/04/2012.
- Resolución Ministerial N° 148-2012-TR. 07/06/2012.
- R. M. N° 258-2011/MINSA. Aprueba el Documento Técnico de Política Nacional de Salud Ambiental 2011-2020. 04/04/2001.
- D. S. N° 004-2011-TR. Modifica el Reglamento de la Ley de Inspecciones en materia de fiscalización de Seguridad y Salud Ocupacional. 07/04/2011.
- R. M. N° 258-2011/MINSA Aprueba el Documento Técnico de Política Nacional de Salud Ambiental 2011-2020. 26/04/2011.
- Ley No. 29783. Ley de Seguridad y Salud en el Trabajo. 20/08/2011.
- Decreto Supremo N° 008-2010-SA. Reglamento de la Ley Marco de Aseguramiento Universal en Salud. 06/09/2010.
- Decreto Supremo N° 016-2009-EM. Plazo para Auditorías de los Sistemas de Gestión de Seguridad y Salud en el Trabajo. 06/03/2009.
- Ley N° 29344, Ley Marco de Aseguramiento Universal en Salud. 30/03/2009.
- D. S. 008-2010-TR. Modifican el Reglamento de Seguridad y Salud en el Trabajo y aprueban Formularios. 2/09/2009.
- Resolución Ministerial N° 010-2009-VIVIENDA, que modifica la Resolución Ministerial N° 011-2006-VIVIENDA. Norma G 050, seguridad durante la construcción. 08/05/2009.

"MANTENIMIENTO DE GEOMEMBRANAS DE TECHOS DEL SERVICIO DE CENTRO QUIRURGICO -
HOSPITAL NACIONAL RAMIRO PRIALÉ PRIALÉ"



TÉRMINOS DE REFERENCIA

- Resolución Ministerial N° 074-2008-TR. Simplifican Procedimientos de Inscripción de las entidades empleadoras que desarrollan actividades de alto riesgo ante la Autoridad Administrativa de Trabajo. 05/03/2008.
- Decreto Legislativo N° 1038. Decreto Legislativo que precisa los alcances de la Ley N° 29245, Ley que regula los servicios de tercerización. 25/06/2008.
- Resolución Ministerial N° 161-2007-MEM/DM. Reglamento de seguridad y salud en el trabajo de las actividades eléctricas. 18/04/2007
- D. S. N° 019-2006-TR. Reglamento de la Ley General de Inspección de Trabajo. 09/10/2006.
- Ley N° 28806. Ley General de Inspección de Trabajo. 22/07/2006.
- N.T. S. 110 – MINSA/DGIEM - -V01.
- Otras normas complementarias

Estructuras

- Norma E.010 Madera
- Norma E.020 Cargas
- Norma E.030 Diseño sismo resistente
- Norma E.040 Vidrio
- Norma E.050 Suelos y cimentaciones
- Norma E.060 Concreto Armado
- Norma E.070 Albañilería
- Norma E.090 Estructuras Metálicas

Arquitectura

- Norma A.010 Condiciones generales de diseño
- Norma A.080 Oficinas
- Norma A.120 Accesibilidad para personas con discapacidad
- Norma A.130 Requisitos de seguridad
- Norma A.140 Bienes culturales inmuebles y zonas monumentales
- Norma Técnica EM 110
- Resolución de Contraloría N° 072 – 98 – CG.
- Texto Único Ordenado de la Ley de Contrataciones y Adquisiciones del Estado, DECRETO SUPREMO N° 012-2001-PCM, concordancias respectivas, o norma más reciente.
- Resolución de Contraloría General N° 320-2006-CG, o norma más reciente.

An. Alejandro Vique Hinojosa
Café 18023

5.8 IMPACTO AMBIENTAL

El Proveedor deberá utilizar todas las medidas de precaución para el manejo adecuado de aquellos materiales contaminantes que pudiesen afectar el área de trabajo con derrames o productos que afecten la asepsia hospitalaria, con la finalidad de no causar un impacto ambiental negativo.

El proveedor deberá mantener las instalaciones del establecimiento de salud en buen estado y se obliga a realizar la limpieza y disposición de residuos como producto del servicio realizado cumpliendo las normas ambientales.

5.9 SEGUROS

El Proveedor proporcionará seguros a sus trabajadores y por daños a terceros (Seguro Complementario de Trabajo de Riesgo SCTR) en cumplimiento con la Ley N°29783 y su reglamento aprobado mediante D.S. 005-2012-TR.

El Proveedor se hará responsable de cualquier accidente de su propio personal, de personal del establecimiento de salud, de público usuario o de cualquier daño a terceros que ocurriera como consecuencia de la ejecución de los servicios de mantenimiento correctivo y/o preventivo

"MANTENIMIENTO DE GEOMEMBRANAS DE TECHOS DEL SERVICIO DE CENTRO QUIRURGICO -
HOSPITAL NACIONAL RAMIRO PRIALÉ PRIALÉ"



TÉRMINOS DE REFERENCIA

contratados, sin perjuicio de que la Administración del establecimiento de salud inicie las acciones judiciales y legales que correspondan.

5.10 REQUERIMIENTOS DEL PROVEEDOR Y DE SU PERSONAL

5.10.1 REQUISITOS DEL PROVEEDOR DE SERVICIOS

• **PERFIL DEL PROVEEDOR DE SERVICIOS**

El postor debe acreditar un monto facturado acumulado equivalente a el Valor estimado de S/. 1,000,000.00 (un millón con 00/100 soles), por la contratación de obras y servicios iguales o similares al objeto de la convocatoria, durante los ocho (8) años anteriores a la fecha de la presentación de ofertas que se computarán desde la conformidad o emisión del comprobante de pago, según corresponda.

Se consideran servicios iguales o similares a la ejecución de obras, servicios o trabajos de mantenimiento en tales como: Mejoramiento, Creación, Instalación, Mantenimiento de coberturas livianas y/o adecuación de coberturas metálicas y/o mejoramiento de coberturas metálicas y/o Mantenimiento de cubiertas de tejas andina y/o en hospitales y/o postas médicas y/o centro de salud y/o clínicas y/o infraestructuras educativas de instituciones públicas o privadas.

5.10.2 DEL PERSONAL TÉCNICO (CLAVE)

• **Jefe Responsable de Servicio**

Un (01) Ingeniero Civil o Arquitecto

Formación académica

Ingeniero o Arquitecto colegiado y habilitado.

Experiencia

Ingeniero Civil o Arquitecto con tres (03) años de experiencia computada desde la obtención de la Colegiatura, en Supervisión y/o Inspector y/o Residente y/o jefe de servicio en la ejecución de obras, servicios o trabajos de mantenimiento en tales como: Mejoramiento, Creación, Instalación, Mantenimiento de coberturas livianas y/o adecuación de coberturas metálicas y/o mejoramiento de coberturas metálicas y/o Mantenimiento de cubiertas de tejas andina y/o en hospitales y/o postas médicas y/o centro de salud y/o clínicas y/o infraestructuras educativas de instituciones públicas o privadas.

• **Maestro de Servicio (personal no clave)**

Formación Académica

Técnico en construcción civil

Experiencia

Haber realizado durante un periodo no menor de uno (01) año, la prestación de servicios similares al objeto de la convocatoria como técnico en Construcción civil de servicios u obras; se consideran servicios similares: Mejoramiento, Creación, Instalación, Mantenimiento de coberturas livianas y/o adecuación de coberturas metálicas y/o mejoramiento de coberturas metálicas y/o Mantenimiento de cubiertas de tejas andina y/o en hospitales y/o postas médicas y/o centro de salud y/o clínicas y/o infraestructuras educativas de instituciones públicas o privadas.

La experiencia del personal clave se acreditará para el inicio de servicio con cualquiera de los siguientes documentos: (i) copia simple de contratos y su respectiva conformidad o (ii) constancias o (iii) certificados o (iv) cualquier otra documentación que, de manera fehaciente demuestre la experiencia del personal propuesto.





TÉRMINOS DE REFERENCIA

Capacitación

Técnico en Construcción civil

Acreditación

Mediante copia simple de constancia, certificación u otro documento análogo emitido por entidades de prestigio y reconocidas en el mercado.

REQUISITOS DE CALIFICACIÓN

B	CAPACIDAD TÉCNICA Y PROFESIONAL
B.1	EQUIPAMIENTO ESTRATÉGICO
	<p><u>Requisitos:</u></p> <ul style="list-style-type: none"> - 01 Winche eléctrico. - 02 Equipos de soldadura de thermo fusión. <p><u>Acreditación:</u></p> <p>Copia de documentos que sustenten la propiedad, la posesión, el compromiso de compra venta o alquiler u otro documento que acredite la disponibilidad del equipamiento estratégico requerido.</p> <p><u>Importante</u></p> <p><i>En el caso que el postor sea un consorcio los documentos de acreditación de este requisito pueden estar a nombre del consorcio o de uno de sus integrantes.</i></p>
B.3	CALIFICACIONES DEL PERSONAL CLAVE
B.3.1	FORMACIÓN ACADÉMICA
	<p><u>Requisitos:</u></p> <ul style="list-style-type: none"> - Un (01) Ingeniero Civil o Arquitecto del personal clave requerido como Jefe Responsable del Servicio. - Un (01) Técnico en Construcción Civil del personal clave requerido como Maestro de Servicio. <p><u>Acreditación:</u></p> <p>El título profesional del Ingeniero/a será verificado por el órgano encargado de las contrataciones o comité de selección, según corresponda, en el Registro Nacional de Grados Académicos y Títulos Profesionales en el portal web de la Superintendencia Nacional de Educación Superior Universitaria - SUNEDU a través del siguiente link: https://enlinea.sunedu.gob.pe/ o en el Registro Nacional de Certificados, Grados y Títulos a cargo del Ministerio de Educación a través del siguiente link : http://www.titulosinstitutos.pe/, según corresponda.</p> <p>Importante para la Entidad</p> <p>El postor debe señalar los nombres y apellidos, DNI y profesión del personal clave, así como el nombre de la universidad o institución educativa que expidió el grado o título profesional requerido.</p> <p>En caso el(la) Ingeniero/a no se encuentre inscrito en el referido registro, el postor debe presentar la copia del diploma respectivo a fin de acreditar la formación académica requerida.</p>
B.4	EXPERIENCIA DEL PERSONAL CLAVE
	<ul style="list-style-type: none"> - <u>Ing. Civil o Arquitecto con tres (03) años de experiencia computada desde la obtención de la Colegiatura, en Supervisión y/o Inspector y/o Residente y/o jefe de servicio en la ejecución de obras, servicios o trabajos de mantenimiento en tales como: Mejoramiento, Creación, Instalación, Mantenimiento de coberturas livianas y/o adecuación de coberturas metálicas y/o mejoramiento de</u>

"MANTENIMIENTO DE GEOMEMBRANAS DE TECHOS DEL SERVICIO DE CENTRO QUIRURGICO - HOSPITAL NACIONAL RAMIRO PRIALÉ PRIALÉ"



TÉRMINOS DE REFERENCIA

	<p><u>coberturas metálicas y/o Mantenimiento de cubiertas de tejas andina y/o en hospitales y/o postas médicas y/o centro de salud y/o clínicas y/o infraestructuras educativas de instituciones públicas o privadas</u></p> <p><u>De presentarse experiencia ejecutada paralelamente (traslape), para el cómputo del tiempo de dicha experiencia sólo se considerará una vez el período traslapado.</u></p> <p><u>Acreditación:</u></p> <p>La experiencia del personal clave se acreditará con cualquiera de los siguientes documentos: (i) copia simple de contratos y su respectiva conformidad o (ii) constancias o (iii) certificados o (iv) cualquier otra documentación que, de manera fehaciente demuestre la experiencia del personal propuesto.</p> <p>Importante</p> <ul style="list-style-type: none"> • <i>Los documentos que acreditan la experiencia deben incluir los nombres y apellidos del personal clave, el cargo desempeñado, el plazo de la prestación indicando el día, mes y año de inicio y culminación, el nombre de la Entidad u organización que emite el documento, la fecha de emisión y nombres y apellidos de quien suscribe el documento</i> • <i>En caso los documentos para acreditar la experiencia establezcan el plazo de la experiencia adquirida por el personal clave en meses sin especificar los días se debe considerar el mes completo.</i> • <i>Se considerará aquella experiencia que no tenga una antigüedad mayor a veinticinco (25) años anteriores a la fecha de la presentación de ofertas.</i> • <i>Al calificar la experiencia del personal, se debe valorar de manera integral los documentos presentados por el postor para acreditar dicha experiencia. En tal sentido, aun cuando en los documentos presentados la denominación del cargo o puesto no coincida literalmente con aquella prevista en las bases, se deberá validar la experiencia si las actividades que realizó el personal corresponden con la función propia del cargo o puesto requerido en las bases.</i>
<p>C</p>	<p>EXPERIENCIA DEL POSTOR EN LA ESPECIALIDAD</p> <p><u>Requisitos:</u></p> <p><u>El postor debe acreditar un monto facturado acumulado equivalente a el Valor estimado de S/. 1,000,000.00 (un millón mil 00/100 soles), por la contratación de obras y servicios iguales o similares al objeto de la convocatoria, durante los ocho (8) años anteriores a la fecha de la presentación de ofertas que se computarán desde la conformidad o emisión del comprobante de pago, según corresponda.</u></p> <p><u>En el caso de postores que declaren en el Anexo No. 1 tener la condición de micro y pequeña empresa, se acredita una experiencia de 70,000.00 (Setenta Mil con 00/100 soles), por la venta de servicios iguales o similares al objeto de la convocatoria, durante los ocho (8) años anteriores a la fecha de la presentación de ofertas que se computarán desde la fecha de la conformidad o emisión del comprobante de pago, según corresponda. En el caso de consorcios, todos los integrantes deben contar con la condición de micro y pequeña empresa.</u></p> <p><u>Se consideran servicios iguales o similares a la ejecución de obras, servicios o trabajos de mantenimiento en tales como: Mejoramiento, Creación, Instalación, Mantenimiento de coberturas livianas y/o adecuación de coberturas metálicas y/o mejoramiento de coberturas metálicas y/o Mantenimiento de cubiertas de tejas andina y/o en hospitales y/o postas médicas y/o centro de salud y/o clínicas y/o infraestructuras educativas de instituciones públicas o privadas.</u></p>

"MANTENIMIENTO DE GEOMEMBRANAS DE TECHOS DEL SERVICIO DE CENTRO QUIRURGICO - HOSPITAL NACIONAL RAMIRO PRIALÉ PRIALÉ"



TÉRMINOS DE REFERENCIA

Acreditación:

La experiencia del postor en la especialidad se acreditará con copia simple de (i) contratos u órdenes de servicios, y su respectiva conformidad o constancia de prestación; o (ii) comprobantes de pago cuya cancelación se acredite documental y fehacientemente, con voucher de depósito, nota de abono, reporte de estado de cuenta, cualquier otro documento emitido por Entidad del sistema financiero que acredite el abono o mediante cancelación en el mismo comprobante de pago¹, correspondientes a un máximo de veinte (20) contrataciones.

En caso los postores presenten varios comprobantes de pago para acreditar una sola contratación, se debe acreditar que corresponden a dicha contratación; de lo contrario, se asumirá que los comprobantes acreditan contrataciones independientes, en cuyo caso solo se considerará, para la evaluación, las veinte (20) primeras contrataciones indicadas en el **Anexo N° 8** referido a la Experiencia del Postor en la Especialidad

En el caso de servicios de ejecución periódica o continuada, solo se considera como experiencia la parte del contrato que haya sido ejecutada durante los ocho (8) años anteriores a la fecha de presentación de ofertas, debiendo adjuntarse copia de las conformidades correspondientes a tal parte o los respectivos comprobantes de pago cancelados.

En los casos que se acredite experiencia adquirida en consorcio, debe presentarse la promesa de consorcio o el contrato de consorcio del cual se desprenda fehacientemente el porcentaje de las obligaciones que se asumió en el contrato presentado; de lo contrario, no se computará la experiencia proveniente de dicho contrato.

Asimismo, cuando se presenten contratos derivados de procesos de selección convocados antes del 20.09.2012, la calificación se ceñirá al método descrito en la Directiva "Participación de Proveedores en Consorcio en las Contrataciones del Estado", debiendo presumirse que el porcentaje de las obligaciones equivale al porcentaje de participación de la promesa de consorcio o del contrato de consorcio. En caso que en dichos documentos no se consigne el porcentaje de participación se presumirá que las obligaciones se ejecutaron en partes iguales.

Si el titular de la experiencia no es el postor, consignar si dicha experiencia corresponde a la matriz en caso que el postor sea sucursal, o fue transmitida por reorganización societaria, debiendo acompañar la documentación sustentatoria correspondiente.

Si el postor acredita experiencia de una persona absorbida como consecuencia de una reorganización societaria, debe presentar adicionalmente el **Anexo N° 9**.

Cuando en los contratos, órdenes de servicios o comprobantes de pago el monto facturado se encuentre expresado en moneda extranjera, debe indicarse el tipo de cambio venta publicado por la Superintendencia de Banca, Seguros y AFP correspondiente a la fecha de suscripción del contrato, de emisión de la orden de servicios o de cancelación del comprobante de pago, según corresponda.

Sin perjuicio de lo anterior, los postores deben llenar y presentar el **Anexo N° 8** referido a la Experiencia del Postor en la Especialidad

Importante

¹ Cabe precisar que, de acuerdo con la **Resolución N° 0065-2018-TCE-S1 del Tribunal de Contrataciones del Estado**:

"... el solo sello de cancelado en el comprobante, cuando ha sido colocado por el propio postor, no puede ser considerado como una acreditación que produzca fehaciencia en relación a que se encuentra cancelado. Admitir ello equivaldría a considerar como válida la sola declaración del postor afirmando que el comprobante de pago ha sido cancelado"

(...)

"Situación diferente se suscita ante el sello colocado por el cliente del postor [sea utilizando el término "cancelado" o "pagado"] supuesto en el cual sí se contaría con la declaración de un tercero que brinde certeza, ante la cual debiera reconocerse la validez de la experiencia".



- Al calificar la experiencia del postor, se debe valorar de manera integral los documentos presentados por el postor para acreditar dicha experiencia. En tal sentido, aun cuando en los documentos presentados la denominación del objeto contractual no coincida literalmente con el previsto en las bases, se deberá validar la experiencia si las actividades que ejecutó el postor corresponden a la experiencia requerida.
- En el caso de consorcios, solo se considera la experiencia de aquellos integrantes que se hayan comprometido, según la promesa de consorcio, a ejecutar el objeto materia de la convocatoria, conforme a la Directiva “Participación de Proveedores en Consorcio en las Contrataciones del Estado”.

5.10.3 PLAZO DE EJECUCIÓN DEL SERVICIO.

El plazo máximo para la ejecución del “Mantenimiento de Geomembranas de Techos del servicio de Centro Quirúrgico - Hospital Nacional Ramiro Prialé Prialé” en el marco de la política de Salud no deberá exceder de cuarenta y cinco (45) días calendarios. Se entiende que el computo del plazo de ejecución del servicio para el computo de plazo contractual, según los alcances de la Ley de Contrataciones y su reglamento, se empieza a contabilizar a partir del día siguiente de la fecha de la firma de contrato y/o Notificación de Orden de Compra y/o Acta de Entrega del lugar de trabajo, ambientes o instalaciones para ejecución del Servicio y/o lo que ocurra último. El último día de dicho plazo se convierte en la fecha límite para la entrega del servicio”.

5.11 RESULTADOS ESPERADOS

Funcionalidad al 100% de la infraestructura del Hospital Nacional Ramiro Prialé Prialé, cumpliendo con las exigencias de la normatividad técnica y de seguridad vigentes, brindando seguridad a las personas que alberga; y evitando la contaminación, cuya probabilidad es de alta ocurrencia en la actualidad.

5.12 OTRAS OBLIGACIONES DEL PROVEEDOR

El Proveedor garantizará la prestación del servicio efectuado por un tiempo mínimo de (01) año.

El Proveedor deberá mantener comunicación y coordinación con los usuarios responsables de los servicios, con el jefe de la Unidad de Mantenimiento y /o la División de Ingeniería Hospitalaria; de la Red Asistencial JUNÍN.

El personal del Proveedor deberá contar con los implementos de seguridad necesarios (Equipos de protección Personal) para la ejecución de este tipo de trabajos.

El Proveedor deberá colocar señales preventivas y de advertencia de peligro cuando estén realizando el mantenimiento y cuando estén ausentes del lugar de trabajo y tomará todas las medidas preventivas que sean necesarias para evitar accidentes de público, usuarios, personal médico y asistencial del establecimiento de salud, bajo responsabilidad civil y penal.

El Proveedor deberá dejar limpias y libre de contaminantes las áreas intervenidas y los residuos deberán ser retirados del Hospital a cuenta del Proveedor.

El presupuesto del Proveedor deberá efectuarse a todo costo debiendo incluir los gastos que se requieren hasta la finalización de los trabajos y pruebas respectivas, así como contemplar cualquier trabajo que por naturaleza del servicio sea necesario, por lo que el contratista se compromete a presentar su oferta teniendo en cuenta esta condición.

“MANTENIMIENTO DE GEOMEMBRANAS DE TECHOS DEL SERVICIO DE CENTRO QUIRURGICO -
HOSPITAL NACIONAL RAMIRO PRIALÉ PRIALÉ”



TÉRMINOS DE REFERENCIA

El Proveedor podrá efectuar visitas técnicas a las instalaciones materia del presente servicio a fin de evaluar in situ y conocer cualquier actividad complementaria que deba realizar y sus costos sean incluidos en su oferta.

5.13 ADELANTOS

No se otorgará adelantos

5.14 SISTEMA DE CONTRATACION

Suma Alzada

5.15 SUB CONTRATACION

El Proveedor no podrá tercerizar parcial ni totalmente el servicio.

5.16 CONFIDENCIALIDAD

Toda la documentación e información suministrada por ESSALUD para el desarrollo del presente servicio serán de carácter confidencial. El contratista guardará confidencialidad sobre toda esa información y toda aquella que se genere en torno a la prestación del servicio, no pudiendo emplearla en beneficio propio o de terceros.

5.17 MEDIDAS DE CONTROL DURANTE LA EJECUCION CONTRACTUAL

La Unidad de Mantenimiento la Red Asistencial de Junín de EsSalud supervisará permanentemente el cumplimiento de una buena práctica de los procesos constructivos, reglamentos y correcta aplicación de las normas establecidas. Las visitas que dicho profesional realice a fin de inspeccionar los trabajos serán inopinadas.

Todo material, procedimiento y personal destacado por el contratista, estará sujeto a la inspección de la unidad de mantenimiento o a quien designe, pudiendo rechazar el material que encuentre dañado, defectuoso o la mano de obra deficiente y requerir su corrección.

Los trabajos mal ejecutados deberán ser corregidos y el material rechazado deberá ser reemplazado por otro aprobado por el supervisor, sin cargo alguno para el Hospital.

• **AREA QUE COORDINARA CON EL PROVEEDOR**

El Proveedor coordinará con la Jefatura de la Unidad de Mantenimiento y la División de Ingeniería Hospitalaria.

• **CONFORMIDAD DEL SERVICIO**

La recepción y el acta de conformidad del servicio estará a cargo del área Usuaría (Centro Quirúrgico) y la jefatura de la División de Ingeniería Hospitalaria con visto bueno de Administración de la red Asistencial de Junín.

Se dará la conformidad del servicio cuando el proveedor cumpla con la ejecución de todas las actividades del expediente de mantenimiento.

Para la recepción final se elaborará un informe técnico elaborado por el contratista adjuntando panel fotográfico donde se evidenciará el antes y después de las actividades realizadas.

5.18 FORMA DE PAGO

"MANTENIMIENTO DE GEOMEMBRANAS DE TECHOS DEL SERVICIO DE CENTRO QUIRURGICO -
HOSPITAL NACIONAL RAMIRO PRIALÉ PRIALÉ"



TÉRMINOS DE REFERENCIA

El pago de la prestación principal se efectuará en PAGO ÚNICO, a la culminación de servicio de mantenimiento de la Infraestructura del Centro Quirúrgico del Hospital Nacional Ramiro Priale Priale - Essalud Junín - Red Asistencial Junín - Essalud", las cuales deberán contar con Acta de Conformidad del Servicio ejecutado y suscrito por el contratista, el área Usuaria y la Unidad de Mantenimiento de la Red Asistencial de Junín de EsSalud.

El pago de la prestación principal se efectuará contra entrega de los siguientes productos:

- Pago único: 100% del monto contractual de la prestación principal, a la culminación de la ejecución del Servicio; presentando el Acta de Conformidad de Servicio, Informe Técnico Final del servicio de mantenimiento, conformidad del servicio, y otros según numeral 5.11.

Para el otorgamiento de la conformidad del servicio de mantenimiento de infraestructura, el contratista deberá contar con la aprobación del Informe Técnico Final del servicio de mantenimiento por parte del Supervisor y de la Unidad de Ingeniería Hospitalaria de la Red Prestacional Junín, en un plazo máximo de tres (03) días hábiles

Se realizará el pago, al concluir el servicio de previo informe de conformidad y previo cumplimiento y presentación de lo siguiente:

- Acta de Conformidad de Servicio.
- Informe técnico del servicio ejecutado.
- Formatos y procedimientos exigibles en el Instructivo que deberá ser brindado por La Entidad
- Panel Fotográfico.

En caso de no haberse cumplido los requisitos establecidos para la recepción del servicio se formulará un acta de observaciones, las cuales deberán ser levantadas por el contratista en el plazo de ley.

5.19 PENALIDADES

De acuerdo al Artículo 161 del Reglamento de la Ley de Contrataciones del Estado N° 30225; si el contratista incurre en retraso injustificado en la ejecución de las prestaciones objeto del servicio contratado, EsSalud aplicará al contratista una penalidad por cada día de atraso, hasta por un monto máximo equivalente al diez por ciento (10%) del monto total contratado, la penalidad se aplicará automáticamente y se calculará de acuerdo a la siguiente fórmula:

$$\text{Penalidad Diaria} = (0.10 * \text{Monto}) / (F * \text{Plazo en días})$$

Donde F tendrá los siguientes valores:

- Para plazos menores o iguales a sesenta (60) días, F=0.40
- Para plazos mayores a sesenta (60) días, F= 0.25

Monto: Monto de la Orden de Compra o Contrato.

Plazo en días: Plazo en días de la Orden de Compra o Contrato.

Cuando se llegue a cubrir el monto máximo de la penalidad, EsSalud podrá resolver el contrato por incumplimiento.

De acuerdo al Artículo 161 del Reglamento de la Ley de Contrataciones del Estado N° 30225, EsSalud aplicará al contratista una penalidad, hasta por un monto máximo equivalente al diez por ciento (10%) del monto total contratado, de forma independiente a la penalidad por retraso injustificado, ante los siguientes incumplimientos:

"MANTENIMIENTO DE GEOMEMBRANAS DE TECHOS DEL SERVICIO DE CENTRO QUIRURGICO - HOSPITAL NACIONAL RAMIRO PRIALÉ PRIALÉ"



TÉRMINOS DE REFERENCIA

N°	INFRACCIÓN	GRAVEDAD
02	Que la Empresa no cumpla con presentar Plan de Trabajo	Grave
03	Que el personal de la Empresa no cuenta con EPP y Seguridad correspondientes y exigibles según normatividad vigente	Leve

Gravedad	Sanción Económica
Leve	1 % del Monto de 1 UIT
Grave	5% del Monto Contratado 1 UIT

Ing. Alejandra Y. de Hinojosa
C.R. 18023

5.20 RESPONSABILIDAD POR VICIOS OCULTOS

El plazo máximo de responsabilidad del contratista, por vicios ocultos de los servicios ofertados será no menor de un (01) año a partir de la conformidad otorgada, conforme a lo dispuesto por el artículo 40 de la Ley de Contrataciones del Estado, los cuales de suscitarse serán de entera responsabilidad del contratista, asumiendo los costos de reparación de ser el caso.



"MANTENIMIENTO DE GEOMEMBRANAS DE TECHOS DEL SERVICIO DE CENTRO QUIRURGICO -
HOSPITAL NACIONAL RAMIRO PRIALÉ PRIALÉ"

ANEXO N° 2-B

PLANO DE LOS AMBIENTES O AREAS A INTERVENIR
MANTENIMIENTO DE INFRAESTRUCTURA HOSPITALARIA - A TODO COSTO

FONDO FINANCIERO
3706

ORGANO DESCONCENTRADO : RED ASISTENCIAL JUNIN
ESTABLECIMIENTO DE SALUD : HOSPITAL NACIONAL RAMIRO PRIALE PRIALE

FECHA	18/09/2023
N° de Req. (*)	PLANO - 01

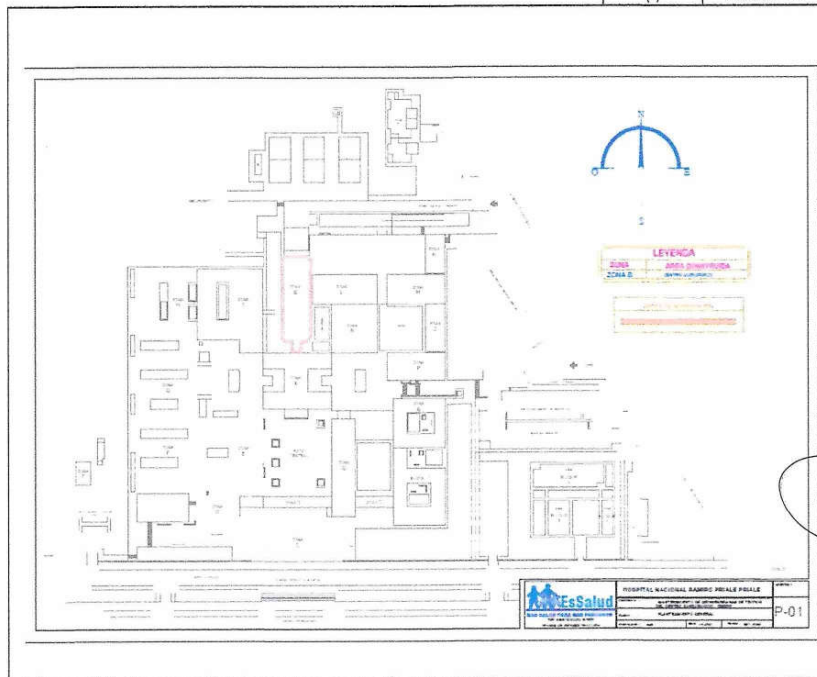

[Handwritten signature]
Arq. Magdalena Y. Hernández
CAS-0023

[Circular official stamp of the Hospital Nacional Ramiro Priale Priale, with text: 'Hospital Nacional Ramiro Priale Priale', 'Servicio de Mantenimiento', 'Ing. Edwin Ponce', 'Arq. Magdalena Y. Hernández', 'CAS-0023']

FIRMA Y SELLO DEL JEFE DE LA OFICINA DE
INGENIERIA HOSPITALARIA DEL ORGANO
DESCONCENTRADO

ANEXO N° 2-B

PLANO DE LOS AMBIENTES O AREAS A INTERVENIR
MANTENIMIENTO DE INFRAESTRUCTURA HOSPITALARIA - A TODO COSTO

FONDO FINANCIERO
3706

ORGANO DESCONCENTRADO : RED ASISTENCIAL JUNIN
ESTABLECIMIENTO DE SALUD : HOSPITAL NACIONAL RAMIRO PRIALE PRIALE

FECHA	18/09/2023
N° de Req. (*)	PLANO - 02

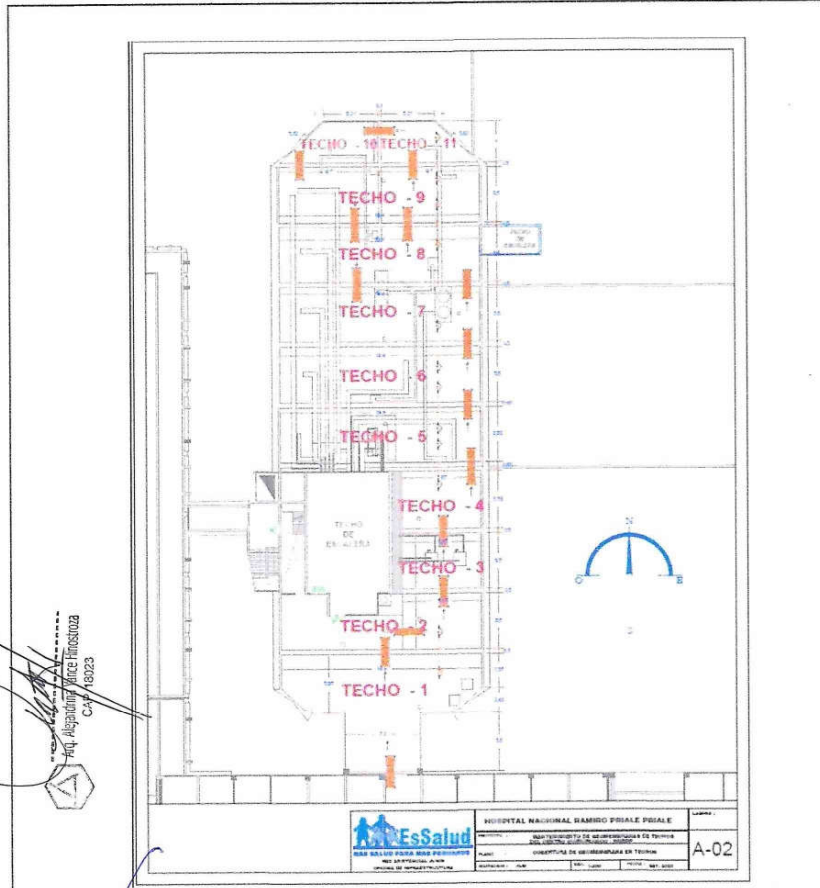

FIRMA Y SELLO DEL JEFE DE LA OFICINA DE
INGENIERIA HOSPITALARIA DEL ORGANISMO
DESCONCENTRADO

SEGURO SOCIAL DE SALUD - ESSALUD
ADJUDICACION SIMPLIFICADA N° 54-2023-ESSALUD/RAJUNIN – PRIMERA CONVOCATORIA – BASES
INTEGRADAS

ANEXO N° 2-A

FONDO FINANCIERO
3706

PLANILLA DE SUSTENTACION DE METRADOS DE ACTIVIDADES
MANTENIMIENTO DE INFRAESTRUCTURA HOSPITALARIA - A TODO COSTO

ORGANO DESCONCENTRADO : RED ASISTENCIAL JUNIN

FECHA 15/09/2023

ESTABLECIMIENTO DE SALUD : HOSPITAL NACIONAL RAMIRO PRIALE PRIALE

N° de Req.
(*)

Item	DESCRIPCION	AMBIENTE	MEDIDAS					TOTALES	
			Cant	Largo	Ancho	Altura	Sub total	Total	Unidad
1	TRABAJOS PRELIMINARES								
1.1	MOVILIZACION DE MAQUINARIA, EQUIPOS Y HERRAMIENTAS	AZOTEA ZONA 'B'	1.00				1.00	1.00	Glb
1.2	RETIRO DE GEOMEMBRANA EXISTENTE	AZOTEA TECHO - 1					148.94	944.90	m2
		AZOTEA TECHO - 2					116.60		
		AZOTEA TECHO - 3	1.00	7.67	5.50		42.19		
		AZOTEA TECHO - 4	1.00	7.67	5.75		44.10		
		AZOTEA TECHO - 5	1.00	19.4	5.55		107.67		
		AZOTEA TECHO - 6	1.00	19.4	5.50		106.70		
		AZOTEA TECHO - 7	1.00	19.4	5.50		106.70		
		AZOTEA TECHO - 8	1.00	19.4	5.50		106.70		
		AZOTEA TECHO - 9	1.00	19.4	5.50		106.70		
		AZOTEA TECHO - 10					29.30		
		AZOTEA TECHO - 11					29.30		
1.3	LIMPIEZA DE TECHOS A IMPERMEABILIZAR	AZOTEA CENTRO QUIRURGICO						944.90	m2
2	TRAZOS, NIVELES Y REPLANTEO								
2.1	TRAZOS, NIVELES Y REPLANTEO DURANTE EL PROCESO	AZOTEA CENTRO QUIRURGICO						944.90	m2
3	IMPERMEABILIZACION DE COBERTURAS Y PARAPETOS								
3.1	IMPERMEABILIZACION DE JUNTAS DE ASFALTO EN LADRILLO PAVIMENTADO	AZOTEA CENTRO QUIRURGICO						944.90	m2
3.2	INSTALACION DE GEOMEMBRANA PVC 1.20MM HR. REFORZADO EN COBERTURAS.	AZOTEA TECHO - 1					148.94	944.90	m2
		AZOTEA TECHO - 2					116.60		
		AZOTEA TECHO - 3	1.00	7.67	5.50		42.19		
		AZOTEA TECHO - 4	1.00	7.67	5.75		44.10		
		AZOTEA TECHO - 5	1.00	19.4	5.55		107.67		
		AZOTEA TECHO - 6	1.00	19.4	5.50		106.70		
		AZOTEA TECHO - 7	1.00	19.4	5.50		106.70		
		AZOTEA TECHO - 8	1.00	19.4	5.50		106.70		
		AZOTEA TECHO - 9	1.00	19.4	5.50		106.70		
		AZOTEA TECHO - 10					29.30		
		AZOTEA TECHO - 11					29.30		
3.3	INSTALACION DE ALETAS DE PROTECCION CON GEOMEMBRANA PVC 1.20MM HR. REFORZADO EN PARAPETOS.	AZOTEA TECHO - 1	1.00	59.5	1.20		71.40	586.32	m2
		AZOTEA TECHO - 2	1.00	77.5	1.20		93.00		
		AZOTEA TECHO - 3	1.00	26.34	1.20		31.61		
		AZOTEA TECHO - 4	1.00	26.84	1.20		32.21		
		AZOTEA TECHO - 5	1.00	49.9	1.20		59.88		
		AZOTEA TECHO - 6	1.00	49.9	1.20		59.88		
		AZOTEA TECHO - 7	1.00	49.9	1.20		59.88		
		AZOTEA TECHO - 8	1.00	49.9	1.20		59.88		

Aq. Alejandro Paredes

 C.A. 18023

SEGURO SOCIAL DE SALUD - ESSALUD
ADJUDICACION SIMPLIFICADA N° 54-2023-ESSALUD/RAJUNIN – PRIMERA CONVOCATORIA – BASES
INTEGRADAS

5/4

		AZOTEA TECHO - 9	1.00	49.9	1.20		59.88		
		AZOTEA TECHO - 10	1.00	24.46	1.20		29.35		
		AZOTEA TECHO - 11	1.00	24.46	1.20		29.35		
3.4	INSTALACION DE PERNOS DE ANCLAJE CON ARANDELA PARA FIJACION DE GEOMEMBRANA EN PISOS, CADA 1.50M	AZOTEA CENTRO QUIRURGICO	1.00				1.00	1.00	Glb
3.5	INSTALACION DE PLATINA DE ALUMINIO DE 2" X 2.5mm PARA REFORZAMIENTO DE GEOMEMBRANA EN ALETAS DE PROTECCION	AZOTEA TECHO - 1	1.00	59.5			59.50	488.60	m
		AZOTEA TECHO - 2	1.00	77.5			77.50		
		AZOTEA TECHO - 3	1.00	26.34			26.34		
		AZOTEA TECHO - 4	1.00	26.84			26.84		
		AZOTEA TECHO - 5	1.00	49.9			49.90		
		AZOTEA TECHO - 6	1.00	49.9			49.90		
		AZOTEA TECHO - 7	1.00	49.9			49.90		
		AZOTEA TECHO - 8	1.00	49.9			49.90		
		AZOTEA TECHO - 9	1.00	49.9			49.90		
		AZOTEA TECHO - 10	1.00	24.46			24.46		
		AZOTEA TECHO - 11	1.00	24.46			24.46		
4	PRUEBA DE HERMETICIDAD								
4.1	PRUEBA DE FILTRACION Y ROCIADO DE AGUA EN TECHOS	AZOTEA CENTRO QUIRURGICO				AREA DE TECHO A SOMETER A PRUEBA	944.90		m2
5	TRABAJOS FINALES								
5.1	ELIMINACION DE MATERIAL EXCEDENTE	AZOTEA TECHO - 1	1.00	148.94		0.02	2.98	18.90	m3
		AZOTEA TECHO - 2	1.00	116.60		0.02	2.33		
		AZOTEA TECHO - 3	1.00	7.67	5.50	0.02	0.84		
		AZOTEA TECHO - 4	1.00	7.67	5.75	0.02	0.88		
		AZOTEA TECHO - 5	1.00	19.4	5.55	0.02	2.15		
		AZOTEA TECHO - 6	1.00	19.4	5.50	0.02	2.13		
		AZOTEA TECHO - 7	1.00	19.4	5.50	0.02	2.13		
		AZOTEA TECHO - 8	1.00	19.4	5.50	0.02	2.13		
		AZOTEA TECHO - 9	1.00	19.4	5.50	0.02	2.13		
		AZOTEA TECHO - 10	1.00	29.30		0.02	0.59		
		AZOTEA TECHO - 11	1.00	29.30		0.02	0.59		

(*) La asignación del número de requerimiento debe ser concordante con el Formulario N° 1A.

Arq. Alejandra Valdez Huancas
CIP 18023



FIRMA Y SELLO DEL JEFE DE LA OFICINA DE
INGENIERIA HOSPITALARIA DEL ORSANO
DESCONCENTRADO

FIRMA Y SELLO DEL JEFE DE LA OFICINA DE
INGENIERIA HOSPITALARIA DEL ORSANO
DESCONCENTRADO

y

ANEXO N° 2

FONDO FINANCIERO
3705

FICHA DE REQUERIMIENTO DE SERVICIOS
MANTENIMIENTO DE INFRAESTRUCTURA HOSPITALARIA - A TODO COSTO

ORGANO DESCONCENTRADO :	RED ASISTENCIAL JUNIN	FECHA	15/09/2023
ESTABLECIMIENTO DE SALUD :	HOSPITAL NACIONAL RAMIRO PRIALE PRIALE	N° de Req. (*)	

I. DENOMINACION DEL SERVICIO:
MANTENIMIENTO DE GEOMEMBRANAS DE TECHOS DEL SERVICIO DE CENTRO QUIRURGICO - HOSPITAL NACIONAL RAMIRO PRIALE PRIALE

II. DATOS DEL AREA ESPECIFICA O INSTALACION A INTERVENIR
INFRAESTRUCTURA (X) RED SANITARIA () RED ELECTRICA ()
AMBIENTES A INTERVENIR
TODOS LOS AMBIENTES

III. DIAGNOSTICO DEL PROBLEMA
La geomembrana utilizada en los techos del servicio de Centro Quirurgico del Hospital Nacional Ramiro Priale Priale, tienen una antigüedad mayor a 10 años, periodo en el cual ha sido sometida a efectos del intemperismo atmosférico, radiación ultravioleta, y cambios bruscos de temperatura, ocasionando que dicha cobertura pierda elasticidad e impermeabilidad; deviniendo en filtraciones pluviales hacia el interior de los servicios de salud que funcionan en este espacio; problemática que se va haciendo mas caótica con el pasar de los años.

IV. DETALLE DE ACTIVIDADES DEL SERVICIO A CONTATAR

Item	DESCIPCION	UND	METRADO	PRECIO UNITARIO ESTIMADO	PARCIAL	TOTAL
1	TRABAJOS PRELIMINARES					
1.1	MOVILIZACION DE MAQUINARIA, EQUIPOS Y HERRAMIENTAS	Glb	1.00		-	-
1.2	RETIRO DE GEOMEMBRANA EXISTENTE	m2	944.90		-	-
1.3	LIMPIEZA DE TECHOS A IMPERMEABILIZAR	m2	944.90		-	-
2	TRAZOS, NIVELES Y REPLANTEO					
2.1	TRAZOS, NIVELES Y REPLANTEO DURANTE EL PROCESO	m2	944.90		-	-
3	IMPERMEABILIZACION DE COBERTURAS Y PARAPETOS					
3.1	IMPERMEABILIZACION DE JUNTAS DE ASFALTO EN LADRILLO PASTELERO	m2	944.90		-	-
3.2	INSTALACION DE GEOMEMBRANA PVC 1.20MM HR. REFORZADO EN COBERTURAS.	m2	944.90		-	-
3.3	INSTALACION DE ALETAS DE PROTECCION CON GEOMEMBRANA PVC 1.20MM HR. REFORZADO EN PARAPETOS.	m2	586.32		-	-
3.4	INSTALACION DE PERNOS DE ANCLAJE CON ARANDELA PARA FIJACION DE GEOMEMBRANA EN PISOS, CADA 1.50M	und	540.00		-	-
3.5	INSTALACION DE PLATINA DE ALUMINIO DE 2" X 2.5 mm PARA REFORZAMIENTO DE GEOMEMBRANA EN ALETAS DE PROTECCION	m	488.60		-	-
4	PRUEBA DE HERMETICIDAD					
4.1	PRUEBA DE FILTRACION Y ROCIADO DE AGUA EN TECHOS	m2	944.90		-	-
5	TRABAJOS FINALES					
5.1	ELIMINACION DE MATERIAL EXCEDENTE	m3	24.57		-	-
COSTO DIRECTO ESTIMADO DEL SERVICIO					S/.	0.00
GASTOS GENERALES Y UTILIDAD					S/.	0.00
SUB TOTAL ESTIMADO					S/.	0.00
IGV (18.0%)					S/.	0.00
COSTO DEL SERVICIO					S/.	0.00

PLAZO ESTIMADO DE EJECUCION DEL SERVICIO : 60 días calendarios

V. DOCUMENTACION OBLIGATORIA QUE SE DEBE ADJUNTAR AL REQUERIMIENTO

- 1 Terminos de Referencia (TDR) y Memoria Descriptiva del servicio
- 2 Fotos de Sustento del Requerimiento
- 3 Planilla de sustento de metros
- 4 Plano o croquis del ambiente intervenido

(*) La asignación del número de requerimiento debe ser concordante con el Formato N° 1A

Ing. Alejandro Priale Priale
C. 15/09/23
Almuerzo
Edgar F. Priale Priale
Jefe de
Atención
RAJ

FONDO FINANCIERO
3706

FORMATO N° 1A
RESUMEN REQUERIMIENTOS PARA CONTRATACION DE BIENES Y SERVICIOS
MANTENIMIENTO DE INFRAESTRUCTURA HOSPITALARIA - SERVICIOS

FORMATO AUTORIZADO SOLO PARA
USO VIA E-MAIL

ORGANO DESCONCENTRADO : RED ASISTENCIAL JUNIN

SERVICIOS			Mantenimiento y Conservación de Infraestructura				COSTO ESTIMADO (€)					
N° de Req.	EESS	AREA A INTERVENIR	DENOMINACION DEL SERVICIO	TIPO DE AREA O INSTALACION	DIAGNOSTICO DEL PROBLEMA	Item	DESCRIPCION DE ACTIVIDADES RESALTANTES	UND	METRADO	PRECIO UNITARIO (*)	TOTAL	TOTAL SERVICIO
1	HOSPITAL NACIONAL RAMIRO PRIALE	CENTRO QUIRURGICO - HOSPITAL NACIONAL RAMIRO PRIALE	MANTENIMIENTO DE GEOMEMBRANAS DE LOS TECHOS DEL SERVICIO DE CENTRO QUIRURGICO - HOSPITAL NACIONAL RAMIRO PRIALE	INFRAESTRUCTURA	GEOMEMBRANA DE LA COBERTURA DEL TECHO HA CUMPLIDO SU CICLO DE VIDA UTIL, SE REGISTRAN FILTRACIONES PLUVIALES AL INTERIOR DE LOS AMBIENTES <i>Se adjuntan 4 fotos de sustento</i>	1	TRABAJOS PRELIMINARES					
						1.1	MOVILIZACION DE MAQUINARIA, EQUIPOS Y HERRAMIENTAS	Glb	1.00		-	
						1.2	RETIRO DE GEOMEMBRANA EXISTENTE	m2	944.90		-	
						1.3	LIMPIEZA DE TECHOS A IMPERMEABILIZAR	m2	944.90		-	
						2	TRAZOS, NIVEL Y REPARTIDO					
						2.1	TRAZOS, NIVEL Y REPARTIDO DURANTE EL PROCESO	m2	944.90		-	
						3	IMPERMEABILIZACION DE COBERTURAS Y PARAMITOS					
						3.1	IMPERMEABILIZACION DE JUNTAS DE ASFALTO EN LADRILLO PASTELERO	m2	944.90		-	
						3.2	INSTALACION DE GEOMEMBRANA PVC 1.20MM HR. REFORZADO EN COBERTURAS	m2	944.90		-	
						3.3	INSTALACION DE ALFAS DE PROTECCION CON GEOMEMBRANA PVC 1.20MM HR. REFORZADO EN PARAMITOS.	m2	586.32		-	
3.4	INSTALACION DE FERNOS DE ANCLAJE CON ARANDELA PARA FIJACION DE GEOMEMBRANA EN PISOS, CADA 1.50M	und	540.00		-							
3.5	INSTALACION DE PLATINA DE ALUMINIO DE 2" X 2.5mm PARA REFORZAMIENTO DE GEOMEMBRANA EN ALFAS DE PROTECCION	m	405.60		-							
4	PRUEBA DE HERMETICIDAD											
4.1	PRUEBA DE FILTRACION Y FOCADO DE AGUA EN TECHOS	m2	944.90		-							
5	TRABAJOS FINALES											
5.1	ELIMINACION DE MATERIAL EXCEDENTE	m3	24.57		-							
COSTO DIRECTO DEL SERVICIO												
GASTOS GENERALES Y UTILIDAD												
SUB TOTAL ESTIMADO												
IVT (15%)												
TOTAL DE PRESUPUESTO												

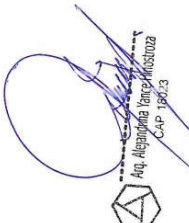
Arq. Alejandra Yanez
Cap 19873



2

FOTOS DE SUSTENTO DEL REQUERIMIENTO
MANTENIMIENTO DE INFRAESTRUCTURA HOSPITALARIA - A TODO COSTO

FONDO FINANCIERO
3706

ORGANO DESCONCENTRADO : RED ASISTENCIAL JUNIN
ESTABLECIMIENTO DE SALUD : HOSPITAL NACIONAL RAMIRO PRIALE PRIALE

FECHA	10/02/2023
(*)	



Fotos 01 y 02: Se observa que la geomembrana ha perdido adherencia sobre la cobertura, dejando sin protección al servicio de Centro Quirúrgico en épocas de lluvia.

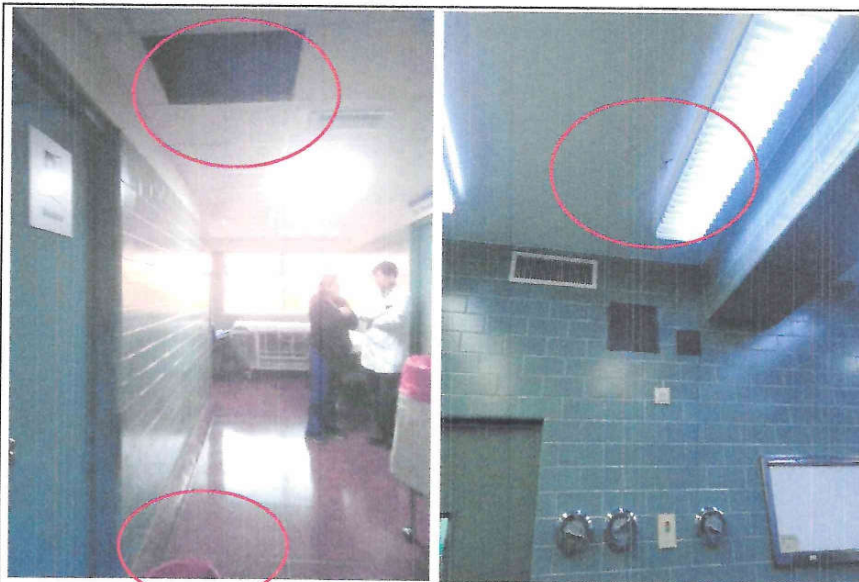

Fotos 03 y 04: Se observan filtraciones de agua de lluvia en los cielorasos de los ambientes de Centro Quirúrgico

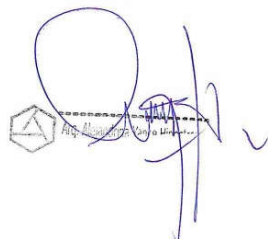



FIRMA Y SELLO DEL JEFE DE LA OFICINA DE
INGENIERIA HOSPITALARIA DEL ORGANO
DESCONCENTRADO

FONDO FINANCIERO
3706

FOTOS DE SUSTENTO DEL REQUERIMIENTO
MANTENIMIENTO DE INFRAESTRUCTURA HOSPITALARIA - A TODO COSTO

ORGANO DESCONCENTRADO : RED ASISTENCIAL JUNIN
ESTABLECIMIENTO DE SALUD : HOSPITAL NACIONAL RAMIRO PRIALE PRIALE

FECHA	10/02/2023
(*)	



Fotos 05 y 06: filtraciones pluviales registradas en vestuarios de Enfermeras - CQ, y la intervencion con canalizacion de goteras.



Fotos 07 y 08: Se observan filtraciones de agua de lluvia en los cielorasos de pasadizo lado Oeste de Centro Quirurgico

Ing. Alejandro Tanco Hinojosa
CAP 18023

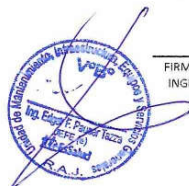

FIRMA Y SELLO DEL JEFE DE LA OFICINA DE
INGENIERIA HOSPITALARIA DEL ORGANO
DESCONCENTRADO

3.2. REQUISITOS DE CALIFICACIÓN

B	CAPACIDAD TÉCNICA Y PROFESIONAL
B.1	EQUIPAMIENTO ESTRATÉGICO
	<p><u>Requisitos:</u></p> <ul style="list-style-type: none"> - 01 Winche eléctrico. - 02 Equipos de soldadura de termo fusión. <p><u>Acreditación:</u></p> <p>Copia de documentos que sustenten la propiedad, la posesión, el compromiso de compra venta o alquiler u otro documento que acredite la disponibilidad del equipamiento estratégico requerido.</p> <div style="border: 1px solid black; padding: 5px; margin-top: 10px;"> <p>Importante</p> <p><i>En el caso que el postor sea un consorcio los documentos de acreditación de este requisito pueden estar a nombre del consorcio o de uno de sus integrantes.</i></p> </div>
B.3	CALIFICACIONES DEL PERSONAL CLAVE
B.3.1	FORMACIÓN ACADÉMICA
	<p><u>Requisitos:</u></p> <ul style="list-style-type: none"> - Un (01) Ingeniero Civil o Arquitecto del personal clave requerido como Jefe Responsable del Servicio. - Un (01) Técnico en Construcción Civil del personal clave requerido como Maestro de Servicio. <p><u>Acreditación:</u></p> <p>El título profesional del Ingeniero/a será verificado por el órgano encargado de las contrataciones o comité de selección, según corresponda, en el Registro Nacional de Grados Académicos y Títulos Profesionales en el portal web de la Superintendencia Nacional de Educación Superior Universitaria - SUNEDU a través del siguiente link: https://enlinea.sunedu.gob.pe/ o en el Registro Nacional de Certificados, Grados y Títulos a cargo del Ministerio de Educación a través del siguiente link : http://www.titulosinstitutos.pe/, según corresponda.</p> <div style="border: 1px solid black; padding: 5px; margin-top: 10px;"> <p>Importante para la Entidad</p> <p>El postor debe señalar los nombres y apellidos, DNI y profesión del personal clave, así como el nombre de la universidad o institución educativa que expidió el grado o título profesional requerido.</p> </div> <p>En caso el(la) Ingeniero/a no se encuentre inscrito en el referido registro, el postor debe presentar la copia del diploma respectivo a fin de acreditar la formación académica requerida.</p>
B.4	EXPERIENCIA DEL PERSONAL CLAVE
	<ul style="list-style-type: none"> - Ing. Civil o Arquitecto con tres (03) años de experiencia computada desde la obtención de la Colegiatura, en Supervisión y/o Inspector y/o Residente y/o jefe de servicio en la ejecución de obras, servicios o trabajos de mantenimiento en tales como: Mejoramiento, Creación, Instalación, Mantenimiento de coberturas livianas y/o adecuación de coberturas metálicas y/o mejoramiento de coberturas metálicas y/o Mantenimiento de cubiertas de tejas andina y/o en hospitales y/o postas médicas y/o centro de salud y/o clínicas y/o

	<p><u>infraestructuras educativas de instituciones públicas o privadas</u> <u>De presentarse experiencia ejecutada paralelamente (traslape), para el cómputo del tiempo de dicha experiencia sólo se considerará una vez el periodo traslapado.</u></p> <p><u>Acreditación:</u></p> <p>La experiencia del personal clave se acreditará con cualquiera de los siguientes documentos: (i) copia simple de contratos y su respectiva conformidad o (ii) constancias o (iii) certificados o (iv) cualquier otra documentación que, de manera fehaciente demuestre la experiencia del personal propuesto.</p> <div> <p>Importante</p> <ul style="list-style-type: none"> • <i>Los documentos que acreditan la experiencia deben incluir los nombres y apellidos del personal clave, el cargo desempeñado, el plazo de la prestación indicando el día, mes y año de inicio y culminación, el nombre de la Entidad u organización que emite el documento, la fecha de emisión y nombres y apellidos de quien suscribe el documento</i> • <i>En caso los documentos para acreditar la experiencia establezcan el plazo de la experiencia adquirida por el personal clave en meses sin especificar los días se debe considerar el mes completo.</i> • <i>Se considerará aquella experiencia que no tenga una antigüedad mayor a veinticinco (25) años anteriores a la fecha de la presentación de ofertas.</i> • <i>Al calificar la experiencia del personal, se debe valorar de manera integral los documentos presentados por el postor para acreditar dicha experiencia. En tal sentido, aun cuando en los documentos presentados la denominación del cargo o puesto no coincida literalmente con aquella prevista en las bases, se deberá validar la experiencia si las actividades que realizó el personal corresponden con la función propia del cargo o puesto requerido en las bases.</i> </div>
C	EXPERIENCIA DEL POSTOR EN LA ESPECIALIDAD
	<p><u>Requisitos:</u></p> <p><u>El postor debe acreditar un monto facturado acumulado equivalente a el Valor estimado de S/. 1,000,000.00 (un millón mil 00/100 soles), por la contratación de obras y servicios iguales o similares al objeto de la convocatoria, durante los ocho (8) años anteriores a la fecha de la presentación de ofertas que se computarán desde la conformidad o emisión del comprobante de pago, según corresponda.</u></p> <p><u>En el caso de postores que declaren en el Anexo No. 1 tener la condición de micro y pequeña empresa, se acredita una experiencia de 70,000.00 (Setenta Mil con 00/100 soles), por la venta de servicios iguales o similares al objeto de la convocatoria, durante los ocho (8) años anteriores a la fecha de la presentación de ofertas que se computarán desde la fecha de la conformidad o emisión del comprobante de pago, según corresponda. En el caso de consorcios, todos los integrantes deben contar con la condición de micro y pequeña empresa. Se consideran servicios iguales o similares a la ejecución de obras, servicios o trabajos de mantenimiento en tales como: Mejoramiento, Creación, Instalación, Mantenimiento de coberturas livianas y/o adecuación de coberturas metálicas y/o mejoramiento de coberturas metálicas y/o Mantenimiento de cubiertas de tejas andina y/o en hospitales y/o postas médicas y/o centro de salud y/o clínicas y/o infraestructuras educativas de instituciones públicas o privadas.</u></p> <p><u>Acreditación:</u></p>

	<p>La experiencia del postor en la especialidad se acreditará con copia simple de (i) contratos u órdenes de servicios, y su respectiva conformidad o constancia de prestación; o (ii) comprobantes de pago cuya cancelación se acredite documental y fehacientemente, con voucher de depósito, nota de abono, reporte de estado de cuenta, cualquier otro documento emitido por Entidad del sistema financiero que acredite el abono o mediante cancelación en el mismo comprobante de pago ¹², correspondientes a un máximo de veinte (20) contrataciones.</p> <p>En caso los postores presenten varios comprobantes de pago para acreditar una sola contratación, se debe acreditar que corresponden a dicha contratación; de lo contrario, se asumirá que los comprobantes acreditan contrataciones independientes, en cuyo caso solo se considerará, para la evaluación, las veinte (20) primeras contrataciones indicadas en el Anexo N° 8 referido a La Experiencia del Postor en la Especialidad</p> <p>En el caso de servicios de ejecución periódica o continuada, solo se considera como experiencia la parte del contrato que haya sido ejecutada durante los ocho (8) años anteriores a la fecha de presentación de ofertas, debiendo adjuntarse copia de las conformidades correspondientes a tal parte o los respectivos comprobantes de pago cancelados.</p> <p>En los casos que se acredite experiencia adquirida en consorcio, debe presentarse la promesa de consorcio o el contrato de consorcio del cual se desprenda fehacientemente el porcentaje de las obligaciones que se asumió en el contrato presentado; de lo contrario, no se computará la experiencia proveniente de dicho contrato.</p> <p>Asimismo, cuando se presenten contratos derivados de procesos de selección convocados antes del 20.09.2012, la calificación se ceñirá al método descrito en la Directiva “Participación de Proveedores en Consorcio en las Contrataciones del Estado”, debiendo presumirse que el porcentaje de las obligaciones equivale al porcentaje de participación de la promesa de consorcio o del contrato de consorcio. En caso que en dichos documentos no se consigne el porcentaje de participación se presumirá que las obligaciones se ejecutaron en partes iguales.</p> <p>Si el titular de la experiencia no es el postor, consignar si dicha experiencia corresponde a la matriz en caso que el postor sea sucursal, o fue transmitida por reorganización societaria, debiendo acompañar la documentación sustentatoria correspondiente.</p> <p>Si el postor acredita experiencia de una persona absorbida como consecuencia de una reorganización societaria, debe presentar adicionalmente el Anexo N° 9.</p> <p>Cuando en los contratos, órdenes de servicios o comprobantes de pago el monto facturado se encuentre expresado en moneda extranjera, debe indicarse el tipo de cambio venta publicado por la Superintendencia de Banca, Seguros y AFP correspondiente a la fecha de suscripción del contrato, de emisión de la orden de servicios o de cancelación del comprobante de pago, según corresponda.</p> <p>Sin perjuicio de lo anterior, los postores deben llenar y presentar el Anexo N° 8 referido a la</p>
--	---

¹² Cabe precisar que, de acuerdo con la **Resolución N° 0065-2018-TCE-S1 del Tribunal de Contrataciones del Estado**:

“... el solo sello de cancelado en el comprobante, cuando ha sido colocado por el propio postor, no puede ser considerado como una acreditación que produzca fehaciencia en relación a que se encuentra cancelado. Admitir ello equivaldría a considerar como válida la sola declaración del postor afirmando que el comprobante de pago ha sido cancelado”

(...)

“Situación diferente se suscita ante el sello colocado por el cliente del postor [sea utilizando el término “cancelado” o “pagado”] supuesto en el cual si se contaría con la declaración de un tercero que brinde certeza, ante la cual debiera reconocerse la validez de la experiencia”.

	<p>Experiencia del Postor en la Especialidad</p> <div data-bbox="386 338 1393 722"> <p>Importante</p> <ul style="list-style-type: none"> • <i>Al calificar la experiencia del postor, se debe valorar de manera integral los documentos presentados por el postor para acreditar dicha experiencia. En tal sentido, aun cuando en los documentos presentados la denominación del objeto contractual no coincida literalmente con el previsto en las bases, se deberá validar la experiencia si las actividades que ejecutó el postor corresponden a la experiencia requerida.</i> • <i>En el caso de consorcios, solo se considera la experiencia de aquellos integrantes que se hayan comprometido, según la promesa de consorcio, a ejecutar el objeto materia de la convocatoria, conforme a la Directiva “Participación de Proveedores en Consorcio en las Contrataciones del Estado”.</i> </div>
--	--

<p>Importante</p> <ul style="list-style-type: none"> • <i>Si como resultado de una consulta u observación corresponde precisarse o ajustarse el requerimiento, se solicita la autorización del área usuaria y se pone de conocimiento de tal hecho a la dependencia que aprobó el expediente de contratación, de conformidad con el numeral 72.3 del artículo 72 del Reglamento.</i> • <i>El cumplimiento de los Términos de Referencia se realiza mediante la presentación de una declaración jurada. De ser el caso, adicionalmente la Entidad puede solicitar documentación que acredite el cumplimiento del algún componente de estos. Para dicho efecto, consignará de manera detallada los documentos que deben presentar los postores en el literal e) del numeral 2.2.1.1 de esta sección de las bases.</i> • <i>Los requisitos de calificación determinan si los postores cuentan con las capacidades necesarias para ejecutar el contrato, lo que debe ser acreditado documentalmente, y no mediante declaración jurada.</i>
--

CAPÍTULO IV FACTORES DE EVALUACIÓN

La evaluación se realiza sobre la base de cien (100) puntos.

Para determinar la oferta con el mejor puntaje y el orden de prelación de las ofertas, se considera lo siguiente:

FACTOR DE EVALUACIÓN	PUNTAJE / METODOLOGÍA PARA SU ASIGNACIÓN
A. PRECIO	
<p><u>Evaluación:</u></p> <p>Se evaluará considerando el precio ofertado por el postor.</p> <p><u>Acreditación:</u></p> <p>Se acreditará mediante el documento que contiene el precio de la oferta (Anexo N° 6).</p>	<p>La evaluación consistirá en otorgar el máximo puntaje a la oferta de precio más bajo y otorgar a las demás ofertas puntajes inversamente proporcionales a sus respectivos precios, según la siguiente fórmula:</p> $P_i = \frac{O_m \times PMP}{O_i}$ <p>i= Oferta P_i= Puntaje de la oferta a evaluar O_i=Precio i O_m= Precio de la oferta más baja PMP=Puntaje máximo del precio</p> <p style="text-align: right;">100 puntos</p>
PUNTAJE TOTAL	100 puntos¹³

Importante

Los factores de evaluación elaborados por el órgano encargado de las contrataciones o el comité de selección, según corresponda, son objetivos y guardan vinculación, razonabilidad y proporcionalidad con el objeto de la contratación. Asimismo, estos no pueden calificar con puntaje el cumplimiento de los Términos de Referencia ni los requisitos de calificación.

¹³ Es la suma de los puntajes de todos los factores de evaluación.

CAPÍTULO V PROFORMA DEL CONTRATO

Importante

Dependiendo del objeto del contrato, de resultar indispensable, puede incluirse cláusulas adicionales o la adecuación de las propuestas en el presente documento, las que en ningún caso pueden contemplar disposiciones contrarias a la normativa vigente ni a lo señalado en este capítulo.

Conste por el presente documento, la **Contratación del servicio de Mantenimiento de geomenbranas de techos del servicio de Centro Quirúrgico-Hospital Nacional Ramiro Priale Priale**, que celebra de una parte [CONSIGNAR EL NOMBRE DE LA ENTIDAD], en adelante LA ENTIDAD, con RUC N° [.....], con domicilio legal en [.....], representada por [.....], identificado con DNI N° [.....], y de otra parte [.....], con RUC N° [.....], con domicilio legal en [.....], inscrita en la Ficha N° [.....] Asiento N° [.....] del Registro de Personas Jurídicas de la ciudad de [.....], debidamente representado por su Representante Legal, [.....], con DNI N° [.....], según poder inscrito en la Ficha N° [.....], Asiento N° [.....] del Registro de Personas Jurídicas de la ciudad de [.....], a quien en adelante se le denominará EL CONTRATISTA en los términos y condiciones siguientes:

CLÁUSULA PRIMERA: ANTECEDENTES

Con fecha [.....], el órgano encargado de las contrataciones o el comité de selección, según corresponda, adjudicó la buena pro de la **ADJUDICACIÓN SIMPLIFICADA N° 054-2023-ESSALUD/RAJUNIN-1** para la **Contratación del servicio de Mantenimiento de geomenbranas de techos del servicio de Centro Quirúrgico-Hospital Nacional Ramiro Priale Priale**, a [INDICAR NOMBRE DEL GANADOR DE LA BUENA PRO], cuyos detalles e importe constan en los documentos integrantes del presente contrato.

CLÁUSULA SEGUNDA: OBJETO

El presente contrato tiene por objeto la **Contratación del servicio de Mantenimiento de geomenbranas de techos del servicio de Centro Quirúrgico-Hospital Nacional Ramiro Priale Priale**.

CLÁUSULA TERCERA: MONTO CONTRACTUAL

El monto total del presente contrato asciende a [CONSIGNAR MONEDA Y MONTO], que incluye todos los impuestos de Ley.

Este monto comprende el costo del servicio, todos los tributos, seguros, transporte, inspecciones, pruebas y, de ser el caso, los costos laborales conforme a la legislación vigente, así como cualquier otro concepto que pueda tener incidencia sobre la ejecución del servicio materia del presente contrato.

CLÁUSULA CUARTA: DEL PAGO¹⁴

LA ENTIDAD se obliga a pagar la contraprestación a EL CONTRATISTA en soles, en **PAGO UNICO**, luego de la recepción formal y completa de la documentación correspondiente, según lo establecido en el artículo 171 del Reglamento de la Ley de Contrataciones del Estado.

Para tal efecto, el responsable de otorgar la conformidad de la prestación deberá hacerlo en un plazo que no excederá de los siete (7) días de producida la recepción, salvo que se requiera efectuar pruebas que permitan verificar el cumplimiento de la obligación, en cuyo caso la conformidad se emite en un plazo máximo de quince (15) días, bajo responsabilidad de dicho funcionario.

LA ENTIDAD debe efectuar el pago dentro de los diez (10) días calendario siguientes de otorgada la conformidad de los servicios, siempre que se verifiquen las condiciones establecidas en el

¹⁴ En cada caso concreto, dependiendo de la naturaleza del contrato, podrá adicionarse la información que resulte pertinente a efectos de generar el pago.

contrato para ello, bajo responsabilidad del funcionario competente.

En caso de retraso en el pago por parte de LA ENTIDAD, salvo que se deba a caso fortuito o fuerza mayor, EL CONTRATISTA tendrá derecho al pago de intereses legales conforme a lo establecido en el artículo 39 de la Ley de Contrataciones del Estado y en el artículo 171 de su Reglamento, los que se computan desde la oportunidad en que el pago debió efectuarse.

CLÁUSULA QUINTA: DEL PLAZO DE LA EJECUCIÓN DE LA PRESTACIÓN

El plazo de ejecución del presente contrato es de [.....], el mismo que se computa desde [CONSIGNAR SI ES DEL DÍA SIGUIENTE DEL PERFECCIONAMIENTO DEL CONTRATO, DESDE LA FECHA QUE SE ESTABLEZCA EN EL CONTRATO O DESDE LA FECHA EN QUE SE CUMPLAN LAS CONDICIONES PREVISTAS EN EL CONTRATO PARA EL INICIO DE LA EJECUCIÓN, DEBIENDO INDICAR LAS MISMAS EN ESTE ÚLTIMO CASO].

CLÁUSULA SEXTA: PARTES INTEGRANTES DEL CONTRATO

El presente contrato está conformado por las bases integradas, la oferta ganadora, así como los documentos derivados del procedimiento de selección que establezcan obligaciones para las partes.

CLÁUSULA SÉTIMA: GARANTÍAS

EL CONTRATISTA entregó al perfeccionamiento del contrato la respectiva garantía incondicional, solidaria, irrevocable, y de realización automática en el país al solo requerimiento, a favor de LA ENTIDAD, por los conceptos, montos y vigencias siguientes:

- De fiel cumplimiento del contrato: [CONSIGNAR EL MONTO], a través de la [INDICAR EL TIPO DE GARANTÍA PRESENTADA] N° [INDICAR NÚMERO DEL DOCUMENTO] emitida por [SEÑALAR EMPRESA QUE LA EMITE]. Monto que es equivalente al diez por ciento (10%) del monto del contrato original, la misma que debe mantenerse vigente hasta la conformidad de la recepción de la prestación.

Importante

Al amparo de lo dispuesto en el numeral 149.4 del artículo 149 del Reglamento de la Ley de Contrataciones del Estado, en el caso de contratos periódicos de prestación de servicios en general, si el postor ganador de la buena pro solicita la retención del diez por ciento (10%) del monto del contrato original como garantía de fiel cumplimiento de contrato, debe consignarse lo siguiente:

“De fiel cumplimiento del contrato: [CONSIGNAR EL MONTO], a través de la retención que debe efectuar LA ENTIDAD, durante la primera mitad del número total de pagos a realizarse, de forma prorrateada, con cargo a ser devuelto a la finalización del mismo.”

En el caso que corresponda, consignar lo siguiente:

- Garantía fiel cumplimiento por prestaciones accesorias: [CONSIGNAR EL MONTO], a través de la [INDICAR EL TIPO DE GARANTÍA PRESENTADA] N° [INDICAR NÚMERO DEL DOCUMENTO] emitida por [SEÑALAR EMPRESA QUE LA EMITE], la misma que debe mantenerse vigente hasta el cumplimiento total de las obligaciones garantizadas.

CLÁUSULA OCTAVA: EJECUCIÓN DE GARANTÍAS POR FALTA DE RENOVACIÓN

LA ENTIDAD puede solicitar la ejecución de las garantías cuando EL CONTRATISTA no las hubiere renovado antes de la fecha de su vencimiento, conforme a lo dispuesto en el literal a) del numeral 155.1 del artículo 155 del Reglamento de la Ley de Contrataciones del Estado.

CLÁUSULA NOVENA: CONFORMIDAD DE LA PRESTACIÓN DEL SERVICIO

La conformidad de la prestación del servicio se regula por lo dispuesto en el artículo 168 del Reglamento de la Ley de Contrataciones del Estado. La conformidad será otorgada por [CONSIGNAR EL ÁREA O UNIDAD ORGÁNICA QUE OTORGARÁ LA CONFORMIDAD] en el plazo máximo de [CONSIGNAR SIETE (7) DÍAS O MÁXIMO QUINCE (15) DÍAS, EN CASO SE REQUIERA EFECTUAR PRUEBAS QUE PERMITAN VERIFICAR EL CUMPLIMIENTO DE LA OBLIGACIÓN] días de producida la recepción.

De existir observaciones, LA ENTIDAD las comunica al CONTRATISTA, indicando claramente el sentido de estas, otorgándole un plazo para subsanar no menor de dos (2) ni mayor de ocho (8) días. Dependiendo de la complejidad o sofisticación de las subsanaciones a realizar el plazo para subsanar no puede ser menor de cinco (5) ni mayor de quince (15) días. Si pese al plazo otorgado, EL CONTRATISTA no cumpliera a cabalidad con la subsanación, LA ENTIDAD puede otorgar al CONTRATISTA periodos adicionales para las correcciones pertinentes. En este supuesto corresponde aplicar la penalidad por mora desde el vencimiento del plazo para subsanar.

Este procedimiento no resulta aplicable cuando los servicios manifiestamente no cumplan con las características y condiciones ofrecidas, en cuyo caso LA ENTIDAD no otorga la conformidad, debiendo considerarse como no ejecutada la prestación, aplicándose la penalidad que corresponda por cada día de atraso.

CLÁUSULA DÉCIMA: DECLARACIÓN JURADA DEL CONTRATISTA

EL CONTRATISTA declara bajo juramento que se compromete a cumplir las obligaciones derivadas del presente contrato, bajo sanción de quedar inhabilitado para contratar con el Estado en caso de incumplimiento.

CLÁUSULA UNDÉCIMA: RESPONSABILIDAD POR VICIOS OCULTOS

La conformidad del servicio por parte de LA ENTIDAD no enerva su derecho a reclamar posteriormente por defectos o vicios ocultos, conforme a lo dispuesto por los artículos 40 de la Ley de Contrataciones del Estado y 173 de su Reglamento.

El plazo máximo de responsabilidad del contratista es de [CONSIGNAR TIEMPO EN AÑOS, NO MENOR DE UN (1) AÑO] año(s) contado a partir de la conformidad otorgada por LA ENTIDAD.

CLÁUSULA DUODÉCIMA : PENALIDADES

Si EL CONTRATISTA incurre en retraso injustificado en la ejecución de las prestaciones objeto del contrato, LA ENTIDAD le aplica automáticamente una penalidad por mora por cada día de atraso, de acuerdo a la siguiente fórmula:

$$\text{Penalidad Diaria} = \frac{0.10 \times \text{monto vigente}}{F \times \text{plazo vigente en días}}$$

Donde:

F = 0.25 para plazos mayores a sesenta (60) días o;

F = 0.40 para plazos menores o iguales a sesenta (60) días.

El retraso se justifica a través de la solicitud de ampliación de plazo debidamente aprobado. Adicionalmente, se considera justificado el retraso y en consecuencia no se aplica penalidad, cuando EL CONTRATISTA acredite, de modo objetivamente sustentado, que el mayor tiempo transcurrido no le resulta imputable. En este último caso la calificación del retraso como justificado por parte de LA ENTIDAD no da lugar al pago de gastos generales ni costos directos de ningún tipo, conforme el numeral 162.5 del artículo 162 del Reglamento de la Ley de Contrataciones del Estado.

Importante

De haberse previsto establecer penalidades distintas a la penalidad por mora, incluir dichas penalidades, los supuestos de aplicación de penalidad, la forma de cálculo de la penalidad para cada supuesto y el procedimiento mediante el cual se verifica el supuesto a penalizar, conforme el artículo 163 del Reglamento de la Ley de Contrataciones del Estado.

Estas penalidades se deducen de los pagos a cuenta o del pago final, según corresponda; o si fuera necesario, se cobra del monto resultante de la ejecución de la garantía de fiel cumplimiento.

Estos dos (2) tipos de penalidades pueden alcanzar cada una un monto máximo equivalente al diez por ciento (10%) del monto del contrato vigente, o de ser el caso, del ítem que debió ejecutarse.

Cuando se llegue a cubrir el monto máximo de la penalidad por mora o el monto máximo para otras penalidades, de ser el caso, LA ENTIDAD puede resolver el contrato por incumplimiento.

CLÁUSULA DUODÉCIMA: RESOLUCIÓN DEL CONTRATO

Cualquiera de las partes puede resolver el contrato, de conformidad con el numeral 32.3 del artículo 32 y artículo 36 de la Ley de Contrataciones del Estado, y el artículo 164 de su Reglamento. De darse el caso, LA ENTIDAD procederá de acuerdo a lo establecido en el artículo 165 del Reglamento de la Ley de Contrataciones del Estado.

CLÁUSULA DÉCIMA TERCERA: RESPONSABILIDAD DE LAS PARTES

Cuando se resuelva el contrato por causas imputables a algunas de las partes, se debe resarcir los daños y perjuicios ocasionados, a través de la indemnización correspondiente. Ello no obsta la aplicación de las sanciones administrativas, penales y pecuniarias a que dicho incumplimiento diere lugar, en el caso que éstas correspondan.

Lo señalado precedentemente no exime a ninguna de las partes del cumplimiento de las demás obligaciones previstas en el presente contrato.

CLÁUSULA DÉCIMA CUARTA: ANTICORRUPCIÓN

EL CONTRATISTA declara y garantiza no haber, directa o indirectamente, o tratándose de una persona jurídica a través de sus socios, integrantes de los órganos de administración, apoderados, representantes legales, funcionarios, asesores o personas vinculadas a las que se refiere el artículo 7 del Reglamento de la Ley de Contrataciones del Estado, ofrecido, negociado o efectuado, cualquier pago o, en general, cualquier beneficio o incentivo ilegal en relación al contrato.

Asimismo, el CONTRATISTA se obliga a conducirse en todo momento, durante la ejecución del contrato, con honestidad, probidad, veracidad e integridad y de no cometer actos ilegales o de corrupción, directa o indirectamente o a través de sus socios, accionistas, participacionistas, integrantes de los órganos de administración, apoderados, representantes legales, funcionarios, asesores y personas vinculadas a las que se refiere el artículo 7 del Reglamento de la Ley de Contrataciones del Estado.

Además, EL CONTRATISTA se compromete a i) comunicar a las autoridades competentes, de manera directa y oportuna, cualquier acto o conducta ilícita o corrupta de la que tuviera conocimiento; y ii) adoptar medidas técnicas, organizativas y/o de personal apropiadas para evitar los referidos actos o prácticas.

Finalmente, EL CONTRATISTA se compromete a no colocar a los funcionarios públicos con los que deba interactuar, en situaciones reñidas con la ética. En tal sentido, reconoce y acepta la prohibición de ofrecerles a éstos cualquier tipo de obsequio, donación, beneficio y/o gratificación, ya sea de bienes o servicios, cualquiera sea la finalidad con la que se lo haga.

CLÁUSULA DÉCIMA QUINTA: MARCO LEGAL DEL CONTRATO

Sólo en lo no previsto en este contrato, en la Ley de Contrataciones del Estado y su Reglamento, en las directivas que emita el OSCE y demás normativa especial que resulte aplicable, serán de aplicación supletoria las disposiciones pertinentes del Código Civil vigente, cuando corresponda, y demás normas de derecho privado.

CLÁUSULA DÉCIMA SEXTA: SOLUCIÓN DE CONTROVERSIAS¹⁵

Las controversias que surjan entre las partes durante la ejecución del contrato se resuelven mediante conciliación o arbitraje, según el acuerdo de las partes.

Cualquiera de las partes tiene derecho a iniciar el arbitraje a fin de resolver dichas controversias dentro del plazo de caducidad previsto en la Ley de Contrataciones del Estado y su Reglamento.

Facultativamente, cualquiera de las partes tiene el derecho a solicitar una conciliación dentro del plazo de caducidad correspondiente, según lo señalado en el artículo 224 del Reglamento de la

¹⁵ De acuerdo con el numeral 225.3 del artículo 225 del Reglamento, las partes pueden recurrir al arbitraje ad hoc cuando las controversias deriven de procedimientos de selección cuyo valor estimado sea menor o igual a cinco millones con 00/100 soles (S/ 5 000 000,00).

Ley de Contrataciones del Estado, sin perjuicio de recurrir al arbitraje, en caso no se llegue a un acuerdo entre ambas partes o se llegue a un acuerdo parcial. Las controversias sobre nulidad del contrato solo pueden ser sometidas a arbitraje.

El Laudo arbitral emitido es inapelable, definitivo y obligatorio para las partes desde el momento de su notificación, según lo previsto en el numeral 45.21 del artículo 45 de la Ley de Contrataciones del Estado.

CLÁUSULA DÉCIMA SEPTIMA: FACULTAD DE ELEVAR A ESCRITURA PÚBLICA

Cualquiera de las partes puede elevar el presente contrato a Escritura Pública corriendo con todos los gastos que demande esta formalidad.

CLÁUSULA DECIMA OCTAVA: DOMICILIO PARA EFECTOS DE LA EJECUCIÓN CONTRACTUAL

Las partes declaran el siguiente domicilio para efecto de las notificaciones que se realicen durante la ejecución del presente contrato:

DOMICILIO DE LA ENTIDAD: [.....]

DOMICILIO DEL CONTRATISTA: [CONSIGNAR EL DOMICILIO SEÑALADO POR EL POSTOR GANADOR DE LA BUENA PRO AL PRESENTAR LOS REQUISITOS PARA EL PERFECCIONAMIENTO DEL CONTRATO]

La variación del domicilio aquí declarado de alguna de las partes debe ser comunicada a la otra parte, formalmente y por escrito, con una anticipación no menor de quince (15) días calendario.

De acuerdo con las bases integradas, la oferta y las disposiciones del presente contrato, las partes lo firman por duplicado en señal de conformidad en la ciudad de [.....] al [CONSIGNAR FECHA].

“LA ENTIDAD”

“EL CONTRATISTA”

Importante

Este documento puede firmarse digitalmente si ambas partes cuentan con firma digital, según la Ley N° 27269, Ley de Firmas y Certificados Digitales¹⁶.

¹⁶ Para mayor información sobre la normativa de firmas y certificados digitales ingresar a:
<https://www.indecopi.gob.pe/web/firmas-digitales/firmar-y-certificados-digitales>

ANEXOS

ANEXO N° 1

DECLARACIÓN JURADA DE DATOS DEL POSTOR

Señores

COMITÉ DE SELECCION

ADJUDICACIÓN SIMPLIFICADA N° 054-2023-ESSALUD/RAJUNIN-1

Presente.-

El que se suscribe, [...], postor y/o Representante Legal de [CONSIGNAR EN CASO DE SER PERSONA JURÍDICA], identificado con [CONSIGNAR TIPO DE DOCUMENTO DE IDENTIDAD] N° [CONSIGNAR NÚMERO DE DOCUMENTO DE IDENTIDAD], con poder inscrito en la localidad de [CONSIGNAR EN CASO DE SER PERSONA JURÍDICA] en la Ficha N° [CONSIGNAR EN CASO DE SER PERSONA JURÍDICA] Asiento N° [CONSIGNAR EN CASO DE SER PERSONA JURÍDICA], **DECLARO BAJO JURAMENTO** que la siguiente información se sujeta a la verdad:

Nombre, Denominación o Razón Social :				
Domicilio Legal :				
RUC :		Teléfono(s) :		
MYPE ¹⁷		Sí	No	
Correo electrónico :				

Autorización de notificación por correo electrónico:

Autorizo que se notifiquen al correo electrónico indicado las siguientes actuaciones:

1. Solicitud de la descripción a detalle de todos los elementos constitutivos de la oferta.
2. Solicitud de reducción de la oferta económica.
3. Solicitud de subsanación de los requisitos para perfeccionar el contrato.
4. Solicitud para presentar los documentos para perfeccionar el contrato, según orden de prelación, de conformidad con lo previsto en el artículo 141 del Reglamento.
5. Respuesta a la solicitud de acceso al expediente de contratación.
6. Notificación de la orden de servicios¹⁸

Asimismo, me comprometo a remitir la confirmación de recepción, en el plazo máximo de dos (2) días hábiles de recibida la comunicación.

[CONSIGNAR CIUDAD Y FECHA]

.....
**Firma, Nombres y Apellidos del postor o
Representante legal, según corresponda**

Importante

La notificación dirigida a la dirección de correo electrónico consignada se entenderá válidamente efectuada cuando la Entidad reciba acuse de recepción.

¹⁷ Esta información será verificada por la Entidad en la página web del Ministerio de Trabajo y Promoción del Empleo en la sección consulta de empresas acreditadas en el REMYPE en el link <http://www2.trabajo.gob.pe/servicios-en-linea-2-2/> y se tendrá en consideración, en caso el postor ganador de la buena pro solicite la retención del diez por ciento (10%) del monto del contrato, en calidad de garantía de fiel cumplimiento, en los contratos periódicos de prestación de servicios, según lo señalado en el numeral 149.4 del artículo 149 y numeral 151.2 del artículo 151 del Reglamento. Asimismo, dicha información se tendrá en cuenta en caso de empate, conforme a lo previsto en el artículo 91 del Reglamento.

¹⁸ Cuando el monto del valor estimado del procedimiento o del ítem no supere los doscientos mil Soles (S/ 200,000.00), en caso se haya optado por perfeccionar el contrato con una orden de servicios.

Importante

Cuando se trate de consorcios, la declaración jurada es la siguiente:

ANEXO N° 1

DECLARACIÓN JURADA DE DATOS DEL POSTOR

Señores

COMITÉ DE SELECCION

ADJUDICACIÓN SIMPLIFICADA N° 054-2023-ESSALUD/RAJUNIN-1

Presente.-

El que se suscribe, [...], representante común del consorcio [CONSIGNAR EL NOMBRE DEL CONSORCIO], identificado con [CONSIGNAR TIPO DE DOCUMENTO DE IDENTIDAD] N° [CONSIGNAR NÚMERO DE DOCUMENTO DE IDENTIDAD], **DECLARO BAJO JURAMENTO** que la siguiente información se sujeta a la verdad:

Datos del consorciado 1				
Nombre, Denominación o Razón Social :				
Domicilio Legal :				
RUC :	Teléfono(s) :			
MYPE ¹⁹		Sí	No	
Correo electrónico :				

Datos del consorciado 2				
Nombre, Denominación o Razón Social :				
Domicilio Legal :				
RUC :	Teléfono(s) :			
MYPE ²⁰		Sí	No	
Correo electrónico :				

Datos del consorciado ...				
Nombre, Denominación o Razón Social :				
Domicilio Legal :				
RUC :	Teléfono(s) :			
MYPE ²¹		Sí	No	
Correo electrónico :				

Autorización de notificación por correo electrónico:

Correo electrónico del consorcio:

Autorizo que se notifiquen al correo electrónico indicado las siguientes actuaciones:

1. Solicitud de la descripción a detalle de todos los elementos constitutivos de la oferta.

¹⁹ En los contratos periódicos de prestación de servicios, esta información será verificada por la Entidad en la página web del Ministerio de Trabajo y Promoción del Empleo en la sección consulta de empresas acreditadas en el REMYPE en el link <http://www2.trabajo.gob.pe/servicios-en-linea-2-2/> y se tendrá en consideración, en caso el consorcio ganador de la buena pro solicite la retención del diez por ciento (10%) del monto del contrato, en calidad de garantía de fiel cumplimiento, según lo señalado en el numeral 149.4 del artículo 149 y numeral 151.2 del artículo 151 del Reglamento. Asimismo, dicha información se tendrá en cuenta en caso de empate, conforme a lo previsto en el artículo 91 del Reglamento. Para dichos efectos, todos los integrantes del consorcio deben acreditar la condición de micro o pequeña empresa.

²⁰ Ibidem.

²¹ Ibidem.

2. Solicitud de reducción de la oferta económica.
3. Solicitud de subsanación de los requisitos para perfeccionar el contrato.
4. Solicitud para presentar los documentos para perfeccionar el contrato, según orden de prelación, de conformidad con lo previsto en el artículo 141 del Reglamento.
5. Respuesta a la solicitud de acceso al expediente de contratación.
6. Notificación de la orden de servicios²²

Asimismo, me comprometo a remitir la confirmación de recepción, en el plazo máximo de dos (2) días hábiles de recibida la comunicación.

[CONSIGNAR CIUDAD Y FECHA]

.....
**Firma, Nombres y Apellidos del representante
común del consorcio**

Importante

La notificación dirigida a la dirección de correo electrónico consignada se entenderá válidamente efectuada cuando la Entidad reciba acuse de recepción.

²² Cuando el monto del valor estimado del procedimiento o del ítem no supere los doscientos mil Soles (S/ 200,000.00), en caso se haya optado por perfeccionar el contrato con una orden de servicios.

ANEXO N° 2

**DECLARACIÓN JURADA
(ART. 52 DEL REGLAMENTO DE LA LEY DE CONTRATACIONES DEL ESTADO)**

Señores

COMITÉ DE SELECCION

ADJUDICACIÓN SIMPLIFICADA N° 054-2023-ESSALUD/RAJUNIN-1

Presente.-

Mediante el presente el suscrito, postor y/o Representante Legal de [CONSIGNAR EN CASO DE SER PERSONA JURÍDICA], declaro bajo juramento:

- i. No haber incurrido y me obligo a no incurrir en actos de corrupción, así como a respetar el principio de integridad.
- ii. No tener impedimento para postular en el procedimiento de selección ni para contratar con el Estado, conforme al artículo 11 de la Ley de Contrataciones del Estado.
- iii. Conocer las sanciones contenidas en la Ley de Contrataciones del Estado y su Reglamento, así como las disposiciones aplicables de la Ley N° 27444, Ley del Procedimiento Administrativo General.
- iv. Participar en el presente proceso de contratación en forma independiente sin mediar consulta, comunicación, acuerdo, arreglo o convenio con ningún proveedor; y, conocer las disposiciones del Decreto Legislativo N° 1034, Decreto Legislativo que aprueba la Ley de Represión de Conductas Anticompetitivas.
- v. Conocer, aceptar y someterme a las bases, condiciones y reglas del procedimiento de selección.
- vi. Ser responsable de la veracidad de los documentos e información que presento en el presente procedimiento de selección.
- vii. Comprometerme a mantener la oferta presentada durante el procedimiento de selección y a perfeccionar el contrato, en caso de resultar favorecido con la buena pro.

[CONSIGNAR CIUDAD Y FECHA]

.....
**Firma, Nombres y Apellidos del postor o
Representante legal, según corresponda**

Importante

En el caso de consorcios, cada integrante debe presentar esta declaración jurada, salvo que sea presentada por el representante común del consorcio.

ANEXO N° 3

DECLARACIÓN JURADA DE CUMPLIMIENTO DE LOS TÉRMINOS DE REFERENCIA

Señores

COMITÉ DE SELECCION

ADJUDICACIÓN SIMPLIFICADA N° 054-2023-ESSALUD/RAJUNIN-1

Presente.-

Es grato dirigirme a usted, para hacer de su conocimiento que luego de haber examinado las bases y demás documentos del procedimiento de la referencia y, conociendo todos los alcances y las condiciones detalladas en dichos documentos, el postor que suscribe ofrece el servicio de [CONSIGNAR EL OBJETO DE LA CONVOCATORIA], de conformidad con los Términos de Referencia que se indican en el numeral 3.1 del Capítulo III de la sección específica de las bases y los documentos del procedimiento.

[CONSIGNAR CIUDAD Y FECHA]

.....
**Firma, Nombres y Apellidos del postor o
Representante legal o común, según corresponda**

Importante

Adicionalmente, puede requerirse la presentación de documentación que acredite el cumplimiento de los términos de referencia, conforme a lo indicado en el acápite relacionado al contenido de las ofertas de la presente sección de las bases.

ANEXO N° 4

DECLARACIÓN JURADA DE PLAZO DE PRESTACIÓN DEL SERVICIO

Señores

COMITÉ DE SELECCION

ADJUDICACIÓN SIMPLIFICADA N° 054-2023-ESSALUD/RAJUNIN-1

Presente.-

Mediante el presente, con pleno conocimiento de las condiciones que se exigen en las bases del procedimiento de la referencia, me comprometo a prestar el servicio objeto del presente procedimiento de selección en el plazo de [CONSIGNAR EL PLAZO OFERTADO].

[CONSIGNAR CIUDAD Y FECHA]

.....
**Firma, Nombres y Apellidos del postor o
Representante legal o común, según corresponda**

ANEXO N° 5

PROMESA DE CONSORCIO

(Sólo para el caso en que un consorcio se presente como postor)

Señores

COMITÉ DE SELECCION

ADJUDICACIÓN SIMPLIFICADA N° 054-2023-ESSALUD/RAJUNIN-1

Presente.-

Los suscritos declaramos expresamente que hemos convenido en forma irrevocable, durante el lapso que dure el procedimiento de selección, para presentar una oferta conjunta a la **ADJUDICACIÓN SIMPLIFICADA N° 54-2023-ESSALUD/RAJUNIN-1**

Asimismo, en caso de obtener la buena pro, nos comprometemos a formalizar el contrato de consorcio, de conformidad con lo establecido por el artículo 140 del Reglamento de la Ley de Contrataciones del Estado, bajo las siguientes condiciones:

a) Integrantes del consorcio

1. [NOMBRE, DENOMINACIÓN O RAZÓN SOCIAL DEL CONSORCIADO 1].
2. [NOMBRE, DENOMINACIÓN O RAZÓN SOCIAL DEL CONSORCIADO 2].

b) Designamos a [CONSIGNAR NOMBRES Y APELLIDOS DEL REPRESENTANTE COMÚN], identificado con [CONSIGNAR TIPO DE DOCUMENTO DE IDENTIDAD] N° [CONSIGNAR NÚMERO DE DOCUMENTO DE IDENTIDAD], como representante común del consorcio para efectos de participar en todos los actos referidos al procedimiento de selección, suscripción y ejecución del contrato correspondiente con [CONSIGNAR NOMBRE DE LA ENTIDAD].

Asimismo, declaramos que el representante común del consorcio no se encuentra impedido, inhabilitado ni suspendido para contratar con el Estado.

c) Fijamos nuestro domicilio legal común en [.....].

d) Las obligaciones que corresponden a cada uno de los integrantes del consorcio son las siguientes:

1. OBLIGACIONES DE [NOMBRE, DENOMINACIÓN O RAZÓN SOCIAL DEL CONSORCIADO 1] [%]²³

[DESCRIBIR LAS OBLIGACIONES DEL CONSORCIADO 1]

2. OBLIGACIONES DE [NOMBRE, DENOMINACIÓN O RAZÓN SOCIAL DEL CONSORCIADO 2] [%]²⁴

[DESCRIBIR LAS OBLIGACIONES DEL CONSORCIADO 2]

TOTAL OBLIGACIONES 100%²⁵

²³ Consignar únicamente el porcentaje total de las obligaciones, el cual debe ser expresado en número entero, sin decimales.

²⁴ Consignar únicamente el porcentaje total de las obligaciones, el cual debe ser expresado en número entero, sin decimales.

²⁵ Este porcentaje corresponde a la sumatoria de los porcentajes de las obligaciones de cada uno de los integrantes del consorcio.

[CONSIGNAR CIUDAD Y FECHA]

.....
Consortiado 1
Nombres, apellidos y firma del Consortiado 1
o de su Representante Legal
Tipo y N° de Documento de Identidad

.....
Consortiado 2
Nombres, apellidos y firma del Consortiado 2
o de su Representante Legal
Tipo y N° de Documento de Identidad

Importante

De conformidad con el artículo 52 del Reglamento, las firmas de los integrantes del consorcio deben ser legalizadas.

ANEXO N° 6

PRECIO DE LA OFERTA

Señores

COMITÉ DE SELECCION

ADJUDICACIÓN SIMPLIFICADA N° 054-2023-ESSALUD/RAJUNIN-1

Presente.-

Es grato dirigirme a usted, para hacer de su conocimiento que, de acuerdo con las bases, mi oferta es la siguiente:

CONCEPTO	PRECIO TOTAL
TOTAL	

El precio de la oferta [CONSIGNAR LA MONEDA DE LA CONVOCATORIA] incluye todos los tributos, seguros, transporte, inspecciones, pruebas y, de ser el caso, los costos laborales conforme a la legislación vigente, así como cualquier otro concepto que pueda tener incidencia sobre el costo del servicio a contratar; excepto la de aquellos postores que gocen de alguna exoneración legal, no incluirán en el precio de su oferta los tributos respectivos.

[CONSIGNAR CIUDAD Y FECHA]

.....
**Firma, Nombres y Apellidos del postor o
Representante legal o común, según corresponda**

Importante

- *El postor debe consignar el precio total de la oferta, sin perjuicio que, de resultar favorecido con la buena pro, presente el detalle de precios unitarios para el perfeccionamiento del contrato.*
- *En caso que el postor reduzca su oferta, según lo previsto en el artículo 68 del Reglamento, debe presentar nuevamente este Anexo.*
- *El postor que goce de alguna exoneración legal, debe indicar que su oferta no incluye el tributo materia de la exoneración, debiendo incluir el siguiente texto:
*Mi oferta no incluye [CONSIGNAR EL TRIBUTO MATERIA DE LA EXONERACIÓN].**

ANEXO N° 8

EXPERIENCIA DEL POSTOR EN LA ESPECIALIDAD

Señores
COMITÉ DE SELECCION
ADJUDICACIÓN SIMPLIFICADA N° 054-2023-ESSALUD/RAJUNIN-1
Presente.-

Mediante el presente, el suscrito detalla la siguiente EXPERIENCIA EN LA ESPECIALIDAD:

N°	CLIENTE	OBJETO DEL CONTRATO	N° CONTRATO / O/S / COMPROBANTE DE PAGO	FECHA DEL CONTRATO O CP ²⁶	FECHA DE LA CONFORMIDAD DE SER EL CASO ²⁷	EXPERIENCIA PROVENIENTE ²⁸ DE:	MONEDA	IMPORTE ²⁹	TIPO DE CAMBIO VENTA ³⁰	MONTO FACTURADO ACUMULADO ³¹
1										
2										
3										
4										

²⁶ Se refiere a la fecha de suscripción del contrato, de la emisión de la Orden de Servicios o de cancelación del comprobante de pago, según corresponda.

²⁷ Únicamente, cuando la fecha del perfeccionamiento del contrato, sea previa a los ocho (8) años anteriores a la fecha de presentación de ofertas, caso en el cual el postor debe acreditar que la conformidad se emitió dentro de dicho periodo.

²⁸ Si el titular de la experiencia no es el postor, consignar si dicha experiencia corresponde a la matriz en caso que el postor sea sucursal, o fue transmitida por reorganización societaria, debiendo acompañar la documentación sustentatoria correspondiente. Al respecto, según la Opinión N° 216-2017/DTN “Considerando que la sociedad matriz y la sucursal constituyen la misma persona jurídica, la sucursal puede acreditar como suya la experiencia de su matriz”. Del mismo modo, según lo previsto en la Opinión N° 010-2013/DTN, “... en una operación de reorganización societaria que comprende tanto una fusión como una escisión, la sociedad resultante podrá acreditar como suya la experiencia de la sociedad incorporada o absorbida, que se extingue producto de la fusión; asimismo, si en virtud de la escisión se transfiere un bloque patrimonial consistente en una línea de negocio completa, la sociedad resultante podrá acreditar como suya la experiencia de la sociedad escindida, correspondiente a la línea de negocio transmitida. De esta manera, la sociedad resultante podrá emplear la experiencia transmitida, como consecuencia de la reorganización societaria antes descrita, en los futuros procesos de selección en los que participe”.

²⁹ Se refiere al monto del contrato ejecutado incluido adicionales y reducciones, de ser el caso.

³⁰ El tipo de cambio venta debe corresponder al publicado por la SBS correspondiente a la fecha de suscripción del contrato, de la emisión de la Orden de Servicios o de cancelación del comprobante de pago, según corresponda.

³¹ Consignar en la moneda establecida en las bases.

SEGURO SOCIAL DE SALUD - ESSALUD
ADJUDICACION SIMPLIFICADA N° 54-2023-ESSALUD/RAJUNIN – PRIMERA CONVOCATORIA – BASES INTEGRADAS

N°	CLIENTE	OBJETO DEL CONTRATO	N° CONTRATO / O/S / COMPROBANTE DE PAGO	FECHA DEL CONTRATO O CP ²⁶	FECHA DE LA CONFORMIDAD DE SER EL CASO ²⁷	EXPERIENCIA PROVENIENTE ²⁸ DE:	MONEDA	IMPORTE ²⁹	TIPO DE CAMBIO VENTA ³⁰	MONTO FACTURADO ACUMULADO ³¹
5										
6										
7										
8										
9										
10										
	...									
20										
TOTAL										

[CONSIGNAR CIUDAD Y FECHA]

.....
Firma, Nombres y Apellidos del postor o
Representante legal o común, según corresponda

ANEXO N° 9

**DECLARACIÓN JURADA
(NUMERAL 49.4 DEL ARTÍCULO 49 DEL REGLAMENTO)**

Señores
COMITÉ DE SELECCION
ADJUDICACIÓN SIMPLIFICADA N° 054-2023-ESSALUD/RAJUNIN-1
Presente.-

Mediante el presente el suscrito, postor y/o Representante Legal de [CONSIGNAR EN CASO DE SER PERSONA JURÍDICA], declaro que la experiencia que acredito de la empresa [CONSIGNAR LA DENOMINACIÓN DE LA PERSONA JURÍDICA] como consecuencia de una reorganización societaria, no se encuentra en el supuesto establecido en el numeral 49.4 del artículo 49 del Reglamento.

[CONSIGNAR CIUDAD Y FECHA]

.....
**Firma, Nombres y Apellidos del postor o
Representante legal, según corresponda**

Importante

A efectos de cautelar la veracidad de esta declaración, el postor puede verificar la información de la Relación de Proveedores Sancionados por el Tribunal de Contrataciones del Estado con Sanción Vigente en <http://portal.osce.gob.pe/rnp/content/relación-de-proveedores-sancionados>. También le asiste dicha facultad al órgano encargado de las contrataciones o al órgano de la Entidad al que se le haya asignado la función de verificación de la oferta presentada por el postor ganador de la buena pro.

ANEXO N° 11

SOLICITUD DE BONIFICACIÓN DEL CINCO POR CIENTO (5%) POR TENER LA CONDICIÓN DE MICRO Y PEQUEÑA EMPRESA

Señores

COMITÉ DE SELECCION

ADJUDICACIÓN SIMPLIFICADA N° 054-2023-ESSALUD/RAJUNIN-1

Presente.-

Mediante el presente el suscrito, postor y/o Representante legal de [CONSIGNAR EN CASO DE SER PERSONA JURÍDICA], solicito la asignación de la bonificación del cinco por ciento (5%) sobre el puntaje total obtenido, debido a que mi representada cuenta con la condición de micro y pequeña empresa.

[CONSIGNAR CIUDAD Y FECHA]

.....
**Firma, Nombres y Apellidos del postor o
Representante legal o común, según corresponda**

Importante

- *Para asignar la bonificación, el órgano encargado de las contrataciones o comité de selección, según corresponda, verifica la página web del Ministerio de Trabajo y Promoción del Empleo en la sección consulta de empresas acreditadas en el REMYPE en el link <http://www2.trabajo.gob.pe/servicios-en-linea-2-2/>.*
- *Para que un consorcio pueda acceder a la bonificación, cada uno de sus integrantes debe cumplir con la condición de micro y pequeña empresa.*

ANEXO N° 12

AUTORIZACIÓN DE NOTIFICACIÓN DE LA DECISIÓN DE LA ENTIDAD SOBRE LA SOLICITUD DE AMPLIACIÓN DE PLAZO MEDIANTE MEDIOS ELECTRÓNICOS DE COMUNICACIÓN

(DOCUMENTO A PRESENTAR EN EL PERFECCIONAMIENTO DEL CONTRATO)

Señores

COMITÉ DE SELECCION

ADJUDICACIÓN SIMPLIFICADA N° 054-2023-ESSALUD/RAJUNIN-1

Presente.-

El que se suscribe, [.....], postor adjudicado y/o Representante Legal de [CONSIGNAR EN CASO DE SER PERSONA JURÍDICA], identificado con [CONSIGNAR TIPO DE DOCUMENTO DE IDENTIDAD] N° [CONSIGNAR NÚMERO DE DOCUMENTO DE IDENTIDAD], autorizo que durante la ejecución del contrato se me notifique al correo electrónico [INDICAR EL CORREO ELECTRÓNICO] lo siguiente:

- ✓ Notificación de la decisión de la Entidad respecto a la solicitud de ampliación de plazo.

[CONSIGNAR CIUDAD Y FECHA]

.....
**Firma, Nombres y Apellidos del postor o
Representante legal o común, según corresponda**

Importante

La notificación de la decisión de la Entidad respecto a la solicitud de ampliación de plazo se efectúa por medios electrónicos de comunicación, siempre que se cuente con la autorización correspondiente y sea posible obtener un acuse de recibo a través del mecanismo utilizado.