

BASES ESTÁNDAR DE CONCURSO PÚBLICO PARA LA CONTRATACIÓN DE SERVICIOS EN GENERAL

Aprobado mediante Directiva N° 001-2019-OSCE/CD



SUB DIRECCIÓN DE NORMATIVIDAD – DIRECCIÓN TÉCNICO NORMATIVA
ORGANISMO SUPERVISOR DE LAS CONTRATACIONES DEL ESTADO - OSCE

SIMBOLOGÍA UTILIZADA:

N°	Símbolo	Descripción
1	[ABC] / [.....]	La información solicitada dentro de los corchetes sombreados debe ser completada por la Entidad durante la elaboración de las bases.
2	[ABC] / [.....]	Es una indicación, o información que deberá ser completada por la Entidad con posterioridad al otorgamiento de la buena pro para el caso específico de la elaboración de la PROFORMA DEL CONTRATO; o por los proveedores, en el caso de los ANEXOS de la oferta.
3	<div> <div>Importante</div> <ul style="list-style-type: none"> • Abc </div>	Se refiere a consideraciones importantes a tener en cuenta por el comité de selección y por los proveedores.
4	<div> <div>Advertencia</div> <ul style="list-style-type: none"> • Abc </div>	Se refiere a advertencias a tener en cuenta por el comité de selección y por los proveedores.
5	<div> <div>Importante para la Entidad</div> <ul style="list-style-type: none"> • Xyz </div>	Se refiere a consideraciones importantes a tener en cuenta por el comité de selección y deben ser eliminadas una vez culminada la elaboración de las bases.

CARACTERÍSTICAS DEL DOCUMENTO:

Las bases estándar deben ser elaboradas en formato WORD, y deben tener las siguientes características:

N°	Características	Parámetros
1	Márgenes	Superior : 2.5 cm Inferior: 2.5 cm Izquierda: 2.5 cm Derecha: 2.5 cm
2	Fuente	Arial
3	Estilo de Fuente	Normal: Para el contenido en general Cursiva: Para el encabezado y pie de página Para las Consideraciones importantes (Ítem 3 del cuadro anterior)
4	Color de Fuente	Automático: Para el contenido en general Azul : Para las Consideraciones importantes (Ítem 3 del cuadro anterior)
5	Tamaño de Letra	16 : Para las dos primeras hojas de las Secciones General y Específica 11 : Para el nombre de los Capítulos. 10 : Para el cuerpo del documento en general 9 : Para el encabezado y pie de página Para el contenido de los cuadros, pudiendo variar, según la necesidad 8 : Para las Notas al pie
6	Alineación	Justificada: Para el contenido en general y notas al pie. Centrada : Para la primera página, los títulos de las Secciones y nombres de los Capítulos)
7	Interlineado	Sencillo
8	Espaciado	Anterior : 0 Posterior : 0
9	Subrayado	Para los nombres de las Secciones y para resaltar o hacer hincapié en algún concepto

INSTRUCCIONES DE USO:

- Una vez registrada la información solicitada dentro de los corchetes sombreados en gris, el texto deberá quedar en letra tamaño 10, con estilo normal, sin formato de negrita y sin sombrear.
- La nota **IMPORTANTE** no puede ser modificada ni eliminada en la Sección General. En el caso de la Sección Específica debe seguirse la instrucción que se indica en dicha nota.

Elaboradas en enero de 2019
Modificadas en junio 2019, diciembre de 2019, julio 2020, julio y diciembre 2021, junio y octubre de 2022

GOBIERNO REGIONAL DE MOQUEGUA



BASES ESTÁNDAR DE CONCURSO PÚBLICO PARA LA CONTRATACIÓN DE SERVICIOS EN GENERAL

CONCURSO PÚBLICO N° N°001-2025-GRM-1

PRIMERA CONVOCATORIA

**CONTRATACIÓN DE SERVICIO DE
SERVICIO DE COLOCACIÓN DE SELLO ASFÁLTICO
(IMPRIMADO Y TRATAMIENTO SUPERFICIAL MONOCAPA
1RA CAPA) A TODO COSTO PARA EL PROYECTO
CONSTRUCCIÓN DE LA RED VIAL DEPARTAMENTAL,
DISTRITO DE LLOQUE (C.P. SAN CRISTOBAL DE TORATA -
C.P. HUARINA), DISTRITO MATALAQUE, PROVINCIA
SANCHEZ CERRO, REGION MOQUEGUA - COMPONENTE 1**

DEBER DE COLABORACIÓN

La Entidad y todo proveedor que se someta a las presentes Bases, sea como participante, postor y/o contratista, deben conducir su actuación conforme a los principios previstos en la Ley de Contrataciones del Estado.

En este contexto, se encuentran obligados a prestar su colaboración al OSCE y a la Secretaría Técnica de la Comisión de Defensa de la Libre Competencia del INDECOPI, en todo momento según corresponda a sus competencias, a fin de comunicar presuntos casos de fraude, colusión y corrupción por parte de los funcionarios y servidores de la Entidad, así como los proveedores y demás actores que participan en el proceso de contratación.

De igual forma, deben poner en conocimiento del OSCE y a la Secretaría Técnica de la Comisión de Defensa de la Libre Competencia del INDECOPI los indicios de conductas anticompetitivas que se presenten durante el proceso de contratación, en los términos del Decreto Legislativo N° 1034, "Ley de Represión de Conductas Anticompetitivas", o norma que la sustituya, así como las demás normas de la materia.

La Entidad y todo proveedor que se someta a las presentes Bases, sea como participante, postor y/o contratista del proceso de contratación deben permitir al OSCE o a la Secretaría Técnica de la Comisión de Defensa de la Libre Competencia del INDECOPI el acceso a la información referida a las contrataciones del Estado que sea requerida, prestar testimonio o absolución de posiciones que se requieran, entre otras formas de colaboración.

SECCIÓN GENERAL

DISPOSICIONES COMUNES DEL PROCEDIMIENTO DE SELECCIÓN

(ESTA SECCIÓN NO DEBE SER MODIFICADA EN NINGÚN EXTREMO, BAJO SANCIÓN DE NULIDAD)

CAPÍTULO I ETAPAS DEL PROCEDIMIENTO DE SELECCIÓN

1.1. REFERENCIAS

Cuando en el presente documento se mencione la palabra Ley, se entiende que se está haciendo referencia a la Ley N° 30225, Ley de Contrataciones del Estado, y cuando se mencione la palabra Reglamento, se entiende que se está haciendo referencia al Reglamento de la Ley de Contrataciones del Estado aprobado por Decreto Supremo N° 344-2018-EF.

Las referidas normas incluyen sus respectivas modificaciones, de ser el caso.

1.2. CONVOCATORIA

Se realiza a través de su publicación en el SEACE de conformidad con lo señalado en el artículo 54 del Reglamento, en la fecha señalada en el calendario del procedimiento de selección, debiendo adjuntar las bases y resumen ejecutivo.

1.3. REGISTRO DE PARTICIPANTES

El registro de participantes se realiza conforme al artículo 55 del Reglamento. En el caso de un consorcio, basta que se registre uno (1) de sus integrantes.

Importante

- *Para registrarse como participante en un procedimiento de selección convocado por las Entidades del Estado Peruano, es necesario que los proveedores cuenten con inscripción vigente y estar habilitados ante el Registro Nacional de Proveedores (RNP) que administra el Organismo Supervisor de las Contrataciones del Estado (OSCE). Para obtener mayor información, se puede ingresar a la siguiente dirección electrónica: www.rnp.gob.pe.*
- *Los proveedores que deseen registrar su participación deben ingresar al SEACE utilizando su Certificado SEACE (usuario y contraseña). Asimismo, deben observar las instrucciones señaladas en el documento de orientación "Guía para el registro de participantes electrónico" publicado en <https://www2.seace.gob.pe/>.*
- *En caso los proveedores no cuenten con inscripción vigente en el RNP y/o se encuentren inhabilitados o suspendidos para ser participantes, postores y/o contratistas, el SEACE restringirá su registro, quedando a potestad de estos intentar nuevamente registrar su participación en el procedimiento de selección en cualquier otro momento, dentro del plazo establecido para dicha etapa, siempre que haya obtenido la vigencia de su inscripción o quedado sin efecto la sanción que le impuso el Tribunal de Contrataciones del Estado.*

1.4. FORMULACIÓN DE CONSULTAS Y OBSERVACIONES A LAS BASES

La formulación de consultas y observaciones a las bases se efectúa de conformidad con lo establecido en los numerales 72.1 y 72.2 del artículo 72 del Reglamento.

Importante

No pueden formularse consultas ni observaciones respecto del contenido de una ficha de homologación aprobada, aun cuando el requerimiento haya sido homologado parcialmente respecto a las características técnicas y/o requisitos de calificación y/o condiciones de ejecución. Las consultas y observaciones que se formulen sobre el particular, se tienen como no presentadas.

1.5. ABSOLUCIÓN DE CONSULTAS, OBSERVACIONES E INTEGRACIÓN DE BASES

La absolución de consultas, observaciones e integración de las bases se realizan conforme a las disposiciones previstas en los numerales 72.4 y 72.5 del artículo 72 del Reglamento.

Importante

- *No se absolverán consultas y observaciones a las bases que se presenten en forma física.*
- *Cuando exista divergencia entre lo indicado en el pliego de absolución de consultas y observaciones y la integración de bases, prevalece lo absuelto en el referido pliego; sin perjuicio, del deslinde de responsabilidades correspondiente*

1.6. ELEVACIÓN AL OSCE DEL PLIEGO DE ABSOLUCIÓN DE CONSULTAS Y OBSERVACIONES E INTEGRACIÓN DE BASES

Los cuestionamientos al pliego de absolución de consultas y observaciones así como a las bases integradas por supuestas vulneraciones a la normativa de contrataciones, a los principios que rigen la contratación pública u otra normativa que tenga relación con el objeto de la contratación, pueden ser elevados al OSCE de acuerdo a lo indicado en los numerales del 72.8 al 72.11 del artículo 72 del Reglamento.

La solicitud de elevación para emisión de Pronunciamiento se presenta ante la Entidad, la cual debe remitir al OSCE el expediente completo, de acuerdo a lo señalado en el artículo 124 del TUO de la Ley 27444, aprobado por Decreto Supremo N° 004-2019-JUS, al día hábil siguiente de recibida dicha solicitud.

Advertencia

La solicitud de elevación al OSCE de los cuestionamientos al pliego de absolución de consultas y observaciones, así como a las Bases integradas, se realiza de manera electrónica a través del SEACE, a partir de la oportunidad en que establezca el OSCE mediante comunicado.

Importante

Constituye infracción pasible de sanción según lo previsto en el literal n) del numeral 50.1 del artículo 50 de la Ley, presentar cuestionamientos maliciosos o manifiestamente infundados al pliego de absolución de consultas y/u observaciones.

1.7. FORMA DE PRESENTACIÓN DE OFERTAS

Las ofertas se presentan conforme lo establecido en el artículo 59 del Reglamento.

Las declaraciones juradas, formatos o formularios previstos en las bases que conforman la oferta deben estar debidamente firmados por el postor (firma manuscrita o digital, según la Ley N° 27269, Ley de Firmas y Certificados Digitales¹). Los demás documentos deben ser visados por el postor. En el caso de persona jurídica, por su representante legal, apoderado o mandatario designado para dicho fin y, en el caso de persona natural, por este o su apoderado. No se acepta el pegado de la imagen de una firma o visto. Las ofertas se presentan foliadas.

Importante

- *Los formularios electrónicos que se encuentran en el SEACE y que los proveedores deben llenar para presentar sus ofertas, tienen carácter de declaración jurada.*
- *En caso la información contenida en los documentos escaneados que conforman la oferta no*

¹ Para mayor información sobre la normativa de firmas y certificados digitales ingresar a: <https://www.indecopi.gob.pe/web/firmas-digitales/firmar-y-certificados-digitales>

coincida con lo declarado a través del SEACE, prevalece la información declarada en los documentos escaneados.

- No se tomarán en cuenta las ofertas que se presenten en físico a la Entidad.*

1.8. PRESENTACIÓN Y APERTURA DE OFERTAS

El participante presentará su oferta de manera electrónica a través del SEACE, desde las 00:01 horas hasta las 23:59 horas del día establecido para el efecto en el cronograma del procedimiento; adjuntando el archivo digitalizado que contenga los documentos que conforman la oferta de acuerdo a lo requerido en las bases.

El participante debe verificar antes de su envío, bajo su responsabilidad, que el archivo pueda ser descargado y su contenido sea legible.

Importante

Los integrantes de un consorcio no pueden presentar ofertas individuales ni conformar más de un consorcio en un procedimiento de selección, o en un determinado ítem cuando se trate de procedimientos de selección según relación de ítems.

En la apertura electrónica de la oferta, el comité de selección, verifica la presentación de lo exigido en la sección específica de las bases, de conformidad con el numeral 73.2 del artículo 73 del Reglamento y determina si las ofertas responden a las características y/o requisitos y condiciones de los Términos de Referencia, detallados en la sección específica de las bases. De no cumplir con lo requerido, la oferta se considera no admitida.

1.9. EVALUACIÓN DE LAS OFERTAS

La evaluación de las ofertas se realiza conforme a lo establecido en el artículo 74 del Reglamento.

El desempate mediante sorteo se realiza de manera electrónica a través del SEACE.

1.10. CALIFICACIÓN DE OFERTAS

La calificación de las ofertas se realiza conforme a lo establecido en los numerales 75.1 y 75.2 del artículo 75 del Reglamento.

1.11. SUBSANACIÓN DE LAS OFERTAS

La subsanación de las ofertas se sujeta a lo establecido en el artículo 60 del Reglamento. El plazo que se otorgue para la subsanación no puede ser inferior a un (1) día hábil.

La solicitud de subsanación se realiza de manera electrónica a través del SEACE y será remitida al correo electrónico consignado por el postor al momento de realizar su inscripción en el RNP, siendo su responsabilidad el permanente seguimiento de las notificaciones a dicho correo. La notificación de la solicitud se entiende efectuada el día de su envío al correo electrónico.

La presentación de las subsanaciones se realiza a través del SEACE. No se tomará en cuenta la subsanación que se presente en físico a la Entidad.

1.12. RECHAZO DE LAS OFERTAS

Previo al otorgamiento de la buena pro, el comité de selección revisa las ofertas económicas

que cumplen los requisitos de calificación, de conformidad con lo establecido para el rechazo de ofertas, previsto en el artículo 68 del Reglamento, de ser el caso.

De rechazarse alguna de las ofertas calificadas, el comité de selección revisa el cumplimiento de los requisitos de calificación de los postores que siguen en el orden de prelación, en caso las hubiere.

1.13. OTORGAMIENTO DE LA BUENA PRO

Definida la oferta ganadora, el comité de selección otorga la buena pro, mediante su publicación en el SEACE, incluyendo el cuadro comparativo y las actas debidamente motivadas de los resultados de la admisión, no admisión, evaluación, calificación, descalificación, rechazo y el otorgamiento de la buena pro.

1.14. CONSENTIMIENTO DE LA BUENA PRO

Cuando se hayan presentado dos (2) o más ofertas, el consentimiento de la buena pro se produce a los ocho (8) días hábiles siguientes de la notificación de su otorgamiento, sin que los postores hayan ejercido el derecho de interponer el recurso de apelación.

En caso que se haya presentado una sola oferta, el consentimiento de la buena pro se produce el mismo día de la notificación de su otorgamiento.

El consentimiento del otorgamiento de la buena pro se publica en el SEACE al día hábil siguiente de producido.

Importante

Una vez consentido el otorgamiento de la buena pro, el órgano encargado de las contrataciones o el órgano de la Entidad al que se haya asignado tal función realiza la verificación de la oferta presentada por el postor ganador de la buena pro conforme lo establecido en el numeral 64.6 del artículo 64 del Reglamento.

CAPÍTULO II

SOLUCIÓN DE CONTROVERSIAS DURANTE EL PROCEDIMIENTO DE SELECCIÓN

2.1. RECURSO DE APELACIÓN

A través del recurso de apelación se pueden impugnar los actos dictados durante el desarrollo del procedimiento de selección hasta antes del perfeccionamiento del contrato.

El recurso de apelación se presenta ante y es resuelto por el Tribunal de Contrataciones del Estado.

Los actos que declaren la nulidad de oficio, la cancelación del procedimiento de selección y otros actos emitidos por el Titular de la Entidad que afecten la continuidad de este, se impugnan ante el Tribunal de Contrataciones del Estado.

Importante

- *Una vez otorgada la buena pro, el comité de selección, está en la obligación de permitir el acceso de los participantes y postores al expediente de contratación, salvo la información calificada como secreta, confidencial o reservada por la normativa de la materia, a más tardar dentro del día siguiente de haberse solicitado por escrito.*

Luego de otorgada la buena pro no se da a conocer las ofertas cuyos requisitos de calificación no fueron analizados y revisados por el comité de selección.
- *A efectos de recoger la información de su interés, los postores pueden valerse de distintos medios, tales como: (i) la lectura y/o toma de apuntes, (ii) la captura y almacenamiento de imágenes, e incluso (iii) pueden solicitar copia de la documentación obrante en el expediente, siendo que, en este último caso, la Entidad deberá entregar dicha documentación en el menor tiempo posible, previo pago por tal concepto.*
- *El recurso de apelación se presenta ante la Mesa de Partes del Tribunal o ante las oficinas desconcentradas del OSCE.*

2.2. PLAZOS DE INTERPOSICIÓN DEL RECURSO DE APELACIÓN

La apelación contra el otorgamiento de la buena pro o contra los actos dictados con anterioridad a ella se interpone dentro de los ocho (8) días hábiles siguientes de haberse notificado el otorgamiento de la buena pro.

La apelación contra los actos dictados con posterioridad al otorgamiento de la buena pro, contra la declaración de nulidad, cancelación y declaratoria de desierto del procedimiento, se interpone dentro de los ocho (8) días hábiles siguientes de haberse tomado conocimiento del acto que se desea impugnar.

CAPÍTULO III DEL CONTRATO

3.1. PERFECCIONAMIENTO DEL CONTRATO

Los plazos y el procedimiento para perfeccionar el contrato se realiza conforme a lo indicado en el artículo 141 del Reglamento.

Para perfeccionar el contrato, el postor ganador de la buena pro debe presentar los documentos señalados en el artículo 139 del Reglamento y los previstos en la sección específica de las bases.

3.2. GARANTÍAS

Las garantías que deben otorgar los postores y/o contratistas, según corresponda, son las de fiel cumplimiento del contrato y por los adelantos.

3.2.1. GARANTÍA DE FIEL CUMPLIMIENTO

Como requisito indispensable para perfeccionar el contrato, el postor ganador debe entregar a la Entidad la garantía de fiel cumplimiento del mismo por una suma equivalente al diez por ciento (10%) del monto del contrato original. Esta se mantiene vigente hasta la conformidad de la recepción de la prestación a cargo del contratista.

3.2.2. GARANTÍA DE FIEL CUMPLIMIENTO POR PRESTACIONES ACCESORIAS

En las contrataciones que conllevan la ejecución de prestaciones accesorias, tales como mantenimiento, reparación o actividades afines, se otorga una garantía adicional por una suma equivalente al diez por ciento (10%) del monto del contrato de la prestación accesorio, la misma que debe ser renovada periódicamente hasta el cumplimiento total de las obligaciones garantizadas.

Importante

- *En los contratos derivados de procedimientos de selección por relación de ítems, cuando el monto del ítem adjudicado o la sumatoria de los montos de los ítems adjudicados sea igual o menor a doscientos mil Soles (S/ 200,000.00), no corresponde presentar garantía de fiel cumplimiento de contrato ni garantía de fiel cumplimiento por prestaciones accesorias, conforme a lo dispuesto en el literal a) del artículo 152 del Reglamento.*
- *En los contratos periódicos de prestación de servicios en general que celebren las Entidades con las micro y pequeñas empresas, estas últimas pueden otorgar como garantía de fiel cumplimiento el diez por ciento (10%) del monto del contrato, porcentaje que es retenido por la Entidad durante la primera mitad del número total de pagos a realizarse, de forma prorrateada en cada pago, con cargo a ser devuelto a la finalización del mismo, conforme lo establecen los numerales 149.4 y 149.5 del artículo 149 del Reglamento y numeral 151.2 del artículo 151 del Reglamento.*

3.2.3. GARANTÍA POR ADELANTO

En caso se haya previsto en la sección específica de las bases la entrega de adelantos, el contratista debe presentar una garantía emitida por idéntico monto conforme a lo estipulado en el artículo 153 del Reglamento.

3.3. REQUISITOS DE LAS GARANTÍAS

Las garantías que se presenten deben ser incondicionales, solidarias, irrevocables y de realización automática en el país, al solo requerimiento de la Entidad. Asimismo, deben ser emitidas por empresas que se encuentren bajo la supervisión directa de la Superintendencia de Banca, Seguros y Administradoras Privadas de Fondos de Pensiones y que cuenten con clasificación de riesgo B o superior. Asimismo, deben estar autorizadas para emitir garantías; o estar consideradas en la última lista de bancos extranjeros de primera categoría que periódicamente publica el Banco Central de Reserva del Perú.

Importante

Corresponde a la Entidad verificar que las garantías presentadas por el postor ganador de la buena pro y/o contratista cumplan con los requisitos y condiciones necesarios para su aceptación y eventual ejecución, sin perjuicio de la determinación de las responsabilidades funcionales que correspondan.

Advertencia

Los funcionarios de las Entidades no deben aceptar garantías emitidas bajo condiciones distintas a las establecidas en el presente numeral, debiendo tener en cuenta lo siguiente:

1. La clasificadora de riesgo que asigna la clasificación a la empresa que emite la garantía debe encontrarse listada en el portal web de la SBS (<http://www.sbs.gob.pe/sistema-financiero/clasificadoras-de-riesgo>).

2. Se debe identificar en la página web de la clasificadora de riesgo respectiva, cuál es la clasificación vigente de la empresa que emite la garantía, considerando la vigencia a la fecha de emisión de la garantía.

3. Para fines de lo establecido en el artículo 148 del Reglamento, la clasificación de riesgo B, incluye las clasificaciones B+ y B.

4. Si la empresa que otorga la garantía cuenta con más de una clasificación de riesgo emitida por distintas empresas listadas en el portal web de la SBS, bastará que en una de ellas cumpla con la clasificación mínima establecida en el Reglamento.

En caso exista alguna duda sobre la clasificación de riesgo asignada a la empresa emisora de la garantía, se deberá consultar a la clasificadora de riesgos respectiva.

De otro lado, además de cumplir con el requisito referido a la clasificación de riesgo, a efectos de verificar si la empresa emisora se encuentra autorizada por la SBS para emitir garantías, debe revisarse el portal web de dicha Entidad (<http://www.sbs.gob.pe/sistema-financiero/relacion-de-empresas-que-se-encuentran-autorizadas-a-emitar-cartas-fianza>).

Los funcionarios competentes deben verificar la autenticidad de la garantía a través de los mecanismos establecidos (consulta web, teléfono u otros) por la empresa emisora.

3.4. EJECUCIÓN DE GARANTÍAS

La Entidad puede solicitar la ejecución de las garantías conforme a los supuestos contemplados en el artículo 155 del Reglamento.

3.5. ADELANTOS

La Entidad puede entregar adelantos directos al contratista, los que en ningún caso exceden en conjunto del treinta por ciento (30%) del monto del contrato original, siempre que ello haya sido previsto en la sección específica de las bases.

3.6. PENALIDADES

3.6.1. PENALIDAD POR MORA EN LA EJECUCIÓN DE LA PRESTACIÓN

En caso de retraso injustificado del contratista en la ejecución de las prestaciones objeto del contrato, la Entidad le aplica automáticamente una penalidad por mora por cada día de atraso, de conformidad con el artículo 162 del Reglamento.

3.6.2. OTRAS PENALIDADES

La Entidad puede establecer penalidades distintas a la mencionada en el numeral precedente, según lo previsto en el artículo 163 del Reglamento y lo indicado en la sección específica de las bases.

Estos dos tipos de penalidades se calculan en forma independiente y pueden alcanzar cada una un monto máximo equivalente al diez por ciento (10%) del monto del contrato vigente, o de ser el caso, del ítem que debió ejecutarse.

3.7. INCUMPLIMIENTO DEL CONTRATO

Las causales para la resolución del contrato, serán aplicadas de conformidad con el artículo 36 de la Ley y 164 del Reglamento.

3.8. PAGOS

El pago se realiza después de ejecutada la respectiva prestación, pudiendo contemplarse pagos a cuenta, según la forma establecida en la sección específica de las bases o en el contrato.

La Entidad paga las contraprestaciones pactadas a favor del contratista dentro de los diez (10) días calendario siguientes de otorgada la conformidad de los servicios, siempre que se verifiquen las condiciones establecidas en el contrato para ello, bajo responsabilidad del funcionario competente.

La conformidad se emite en un plazo máximo de siete (7) días de producida la recepción, salvo que se requiera efectuar pruebas que permitan verificar el cumplimiento de la obligación, en cuyo caso la conformidad se emite en un plazo máximo de quince (15) días, bajo responsabilidad del funcionario que debe emitir la conformidad.

En el caso que se haya suscrito contrato con un consorcio, el pago se realizará de acuerdo a lo que se indique en el contrato de consorcio.

Advertencia

En caso de retraso en los pagos a cuenta o pago final por parte de la Entidad, salvo que se deba a caso fortuito o fuerza mayor, esta reconoce al contratista los intereses legales correspondientes, de conformidad con el artículo 39 de la Ley y 171 del Reglamento, debiendo repetir contra los responsables de la demora injustificada.

3.9. DISPOSICIONES FINALES

Todos los demás aspectos del presente procedimiento no contemplados en las bases se regirán supletoriamente por la Ley y su Reglamento, así como por las disposiciones legales vigentes.

SECCIÓN ESPECÍFICA

CONDICIONES ESPECIALES DEL PROCEDIMIENTO DE SELECCIÓN

(EN ESTA SECCIÓN LA ENTIDAD DEBERÁ COMPLETAR LA INFORMACIÓN EXIGIDA, DE ACUERDO A LAS INSTRUCCIONES INDICADAS)

CAPÍTULO I GENERALIDADES

1.1. ENTIDAD CONVOCANTE

Nombre : GOBIERNO REGIONAL DE MOQUEGUA – SEDE CENTRAL
RUC N° : 20519752604
Domicilio legal : AV. CIRCUNVALACION 1-B S/N, FUNDO EL GRAMADAL
Teléfono: : 053-584550 anexo 1417
Correo electrónico: : procesos@regionmoquegua.gob.pe

1.2. OBJETO DE LA CONVOCATORIA

El presente procedimiento de selección tiene por objeto la **CONTRATACION DEL SERVICIO DE COLOCACIÓN DE SELLO ASFÁLTICO (IMPRIMADO Y TRATAMIENTO SUPERFICIAL MONOCAPA 1RA CAPA) A TODO COSTO PARA EL PROYECTO CONSTRUCCIÓN DE LA RED VIAL DEPARTAMENTAL, DISTRITO DE LLOQUE (C.P. SAN CRISTOBAL DE TORATA - C.P. HUARINA), DISTRITO MATALAQUE, PROVINCIA SANCHEZ CERRO, REGION MOQUEGUA - COMPONENTE 1.**

ITEM	CANTIDAD	DESCRIPCION DEL BIEN
1	18,584.50 M2	IMPRIMACION ASFALTICA
	18,584.50 M2	TRATAMIENTO SUPERFICIAL MONOCAPA 1RA CAPA

1.3. EXPEDIENTE DE CONTRATACIÓN

El expediente de contratación fue aprobado mediante **Memorándum N° 666-2025-GRM/GGR/ORA, el 21 de marzo del 2025.**

1.4. FUENTE DE FINANCIAMIENTO

RECURSOS POR OPERACIONES OFICIALES DE CREDITO.

Importante

La fuente de financiamiento debe corresponder a aquella prevista en la Ley de Equilibrio Financiero del Presupuesto del Sector Público del año fiscal en el cual se convoca el procedimiento de selección.

1.5. SISTEMA DE CONTRATACIÓN

El presente procedimiento se rige por el sistema de **PRECIOS UNITARIOS**, de acuerdo con lo establecido en el expediente de contratación respectivo.

1.6. DISTRIBUCIÓN DE LA BUENA PRO

NO CORRESPONDE

1.7. ALCANCES DEL REQUERIMIENTO

El alcance de la prestación está definido en el Capítulo III de la presente sección de las bases.

1.8. PLAZO DE PRESTACIÓN DEL SERVICIO

Los servicios materia de la presente convocatoria se prestarán en el plazo de **30 DIAS CALENDARIOS**, en concordancia con lo establecido en el expediente de contratación.

1.9. COSTO DE REPRODUCCIÓN Y ENTREGA DE BASES

Los participantes registrados tienen el derecho de recabar un ejemplar de las bases, para cuyo efecto deben cancelar **S/. 5.00 soles** en caja de la Entidad y podrán recabar las bases en la Oficina de Logística y Servicios Generales, Sito en **Malecón Mariscal Domingo Nieto 1-B S/N Sector El Gramadal, Provincia Mariscal Nieto, Región Moquegua. (Horario 8:00 a.m. a 4:00 pm).**

Importante

El costo de entrega de un ejemplar de las bases no puede exceder el costo de su reproducción.

1.10. BASE LEGAL

- Ley N° 32185, Ley de Presupuesto del Sector Público para el año fiscal 2025.
- Ley N° 32186, Ley de Equilibrio Financiero del Presupuesto sector público para el año fiscal 2025.
- Ley N° 32187, Ley de Endeudamiento del sector público para el año fiscal 2025.
- Ley N° 28411, Ley General del Sistema Nacional de Presupuesto.
- Ley N° 30225, Ley de Contrataciones del Estado y modificatorias.
- Decreto Supremo N° 082-2019-EF, Texto Único Ordenado de la Ley N° 30225.
- Decreto Supremo N° 344-2018-EF, que aprueba el Reglamento de la Ley N° 30225 y modificatorias.
- Decreto Supremo N° 162-2021-EF Directivas del OSCE.
- Ley N° 27806, Ley de Transparencia y de Acceso a la Información Pública.
- Ley N° 27444, Ley de Transparencia y Acceso a la Información Pública.
- Decreto Supremo N° 008-2008-TR, Reglamento de la Ley MYPE.
- Decreto Supremo N° 013-2013-PRODUCE - Texto Único Ordenado de la Ley de Impulso al Desarrollo Productivo y al Crecimiento Empresarial.
- Directiva N° 006-2019-OSCE/CD
- Código Civil.

Las referidas normas incluyen sus respectivas modificaciones, de ser el caso.

CAPÍTULO II DEL PROCEDIMIENTO DE SELECCIÓN

2.1. CALENDARIO DEL PROCEDIMIENTO DE SELECCIÓN

Según el cronograma de la ficha de selección de la convocatoria publicada en el SEACE.

Importante

De conformidad con la vigesimosegunda Disposición Complementaria Final del Reglamento, en caso la Entidad (Ministerios y sus organismos públicos, programas o proyectos adscritos) haya difundido el requerimiento a través del SEACE siguiendo el procedimiento establecido en dicha disposición, no procede formular consultas u observaciones al requerimiento.

2.2. CONTENIDO DE LAS OFERTAS

La oferta contendrá, además de un índice de documentos², la siguiente documentación:

2.2.1. Documentación de presentación obligatoria

2.2.1.1. Documentos para la admisión de la oferta

- Declaración jurada de datos del postor. (**Anexo N° 1**)
- Documento que acredite la representación de quien suscribe la oferta.

En caso de persona jurídica, copia del certificado de vigencia de poder del representante legal, apoderado o mandatario designado para tal efecto.

En caso de persona natural, copia del documento nacional de identidad o documento análogo, o del certificado de vigencia de poder otorgado por persona natural, del apoderado o mandatario, según corresponda.

En el caso de consorcios, este documento debe ser presentado por cada uno de los integrantes del consorcio que suscriba la promesa de consorcio, según corresponda.

Advertencia

De acuerdo con el artículo 4 del Decreto Legislativo N° 1246, las Entidades están prohibidas de exigir a los administrados o usuarios la información que puedan obtener directamente mediante la interoperabilidad a que se refieren los artículos 2 y 3 de dicho Decreto Legislativo. En esa medida, si la Entidad es usuaria de la Plataforma de Interoperabilidad del Estado – PIDE³ y siempre que el servicio web se encuentre activo en el Catálogo de Servicios de dicha plataforma, no corresponderá exigir el certificado de vigencia de poder y/o documento nacional de identidad.

- Declaración jurada de acuerdo con el literal b) del artículo 52 del Reglamento. (**Anexo N° 2**)
- Declaración jurada de cumplimiento de los Términos de Referencia contenidos en el numeral 3.1 del Capítulo III de la presente sección. (**Anexo N° 3**)

² La omisión del índice no determina la no admisión de la oferta.

³ Para mayor información de las Entidades usuarias y del Catálogo de Servicios de la Plataforma de Interoperabilidad del Estado – PIDE ingresar al siguiente enlace <https://www.gobiernodigital.gob.pe/interoperabilidad/>

- e) Declaración jurada de plazo de prestación del servicio. (**Anexo N° 4**)⁴
- f) Promesa de consorcio con firmas legalizadas, de ser el caso, en la que se consigne los integrantes, el representante común, el domicilio común y las obligaciones a las que se compromete cada uno de los integrantes del consorcio así como el porcentaje equivalente a dichas obligaciones. (**Anexo N° 5**)
- g) El precio de la oferta en SOLES. Adjuntar obligatoriamente el **Anexo N° 6**.

El precio total de la oferta y los subtotales que lo componen son expresados con dos (2) decimales. Los precios unitarios pueden ser expresados con más de dos (2) decimales.

Importante

- *El comité de selección verifica la presentación de los documentos requeridos. De no cumplir con lo requerido, la oferta se considera no admitida.*
- *En caso de requerir estructura de costos o análisis de precios, esta se presenta para el perfeccionamiento del contrato.*

2.2.1.2. Documentos para acreditar los requisitos de calificación

Incorporar en la oferta los documentos que acreditan los “**Requisitos de Calificación**” que se detallan en el numeral 3.2 del Capítulo III de la presente sección de las bases.

2.2.2. Documentación de presentación facultativa:

NO CORRESPONDE

Advertencia

El comité de selección no podrá exigir al postor la presentación de documentos que no hayan sido indicados en los acápites “Documentos para la admisión de la oferta”, “Requisitos de calificación” y “Factores de evaluación”.

2.3. REQUISITOS PARA PERFECCIONAR EL CONTRATO

El postor ganador de la buena pro debe presentar los siguientes documentos para perfeccionar el contrato:

- a) Garantía de fiel cumplimiento del contrato.
- b) Garantía de fiel cumplimiento por prestaciones accesorias, de ser el caso.
- c) Contrato de consorcio con firmas legalizadas ante Notario de cada uno de los integrantes de ser el caso.
- d) Código de cuenta interbancaria (CCI) o, en el caso de proveedores no domiciliados, el número de su cuenta bancaria y la entidad bancaria en el exterior.
- e) Copia de la vigencia del poder del representante legal de la empresa que acredite que cuenta con facultades para perfeccionar el contrato, cuando corresponda.
- f) Copia de DNI del postor en caso de persona natural, o de su representante legal en caso de persona jurídica.

Advertencia

⁴ En caso de considerar como factor de evaluación la mejora del plazo de prestación del servicio, el plazo ofertado en dicho anexo servirá también para acreditar este factor.

De acuerdo con el artículo 4 del Decreto Legislativo N° 1246, las Entidades están prohibidas de exigir a los administrados o usuarios la información que puedan obtener directamente mediante la interoperabilidad a que se refieren los artículos 2 y 3 de dicho Decreto Legislativo. En esa medida, si la Entidad es usuaria de la Plataforma de Interoperabilidad del Estado – PIDE⁵ y siempre que el servicio web se encuentre activo en el Catálogo de Servicios de dicha plataforma, no corresponderá exigir los documentos previstos en los literales e) y f).

- g) Domicilio para efectos de la notificación durante la ejecución del contrato.
- h) Autorización de notificación de la decisión de la Entidad sobre la solicitud de ampliación de plazo mediante medios electrónicos de comunicación ⁶ (**Anexo N° 12**).
- i) Detalle de los precios unitarios del precio ofertado⁷.
- j) Estructura de costos⁸.
- k) Detalle del precio de la oferta de cada uno de los servicios que conforman el paquete⁹.
- l) Correo electrónico vigente para efectos de la notificación durante la ejecución del contrato.
- m) Documentos que sustenten la propiedad, la posesión, el compromiso de compra y venta o alquiler u otro documento que acredite la disponibilidad del equipo de conformidad con el numeral 14 del Capítulo III de las Bases.

Importante

- *En caso que el postor ganador de la buena pro sea un consorcio, las garantías que presente este para el perfeccionamiento del contrato, así como durante la ejecución contractual, de ser el caso, además de cumplir con las condiciones establecidas en el artículo 33 de la Ley y el artículo 148 del Reglamento, deben consignar expresamente el nombre completo o la denominación o razón social de los integrantes del consorcio, en calidad de garantizados, de lo contrario no podrán ser aceptadas por las Entidades. No se cumple el requisito antes indicado si se consigna únicamente la denominación del consorcio, conforme lo dispuesto en la Directiva "Participación de Proveedores en Consorcio en las Contrataciones del Estado".*
- *En los contratos periódicos de prestación de servicios en general que celebren las Entidades con las micro y pequeñas empresas, estas últimas pueden otorgar como garantía de fiel cumplimiento el diez por ciento (10%) del monto del contrato, porcentaje que es retenido por la Entidad durante la primera mitad del número total de pagos a realizarse, de forma prorrateada en cada pago, con cargo a ser devuelto a la finalización del mismo, conforme lo establece el numeral 149.4 del artículo 149 del Reglamento y numeral 151.2 del artículo 151 del Reglamento. Para dicho efecto los postores deben encontrarse registrados en el REMYPE, consignando en la Declaración Jurada de Datos del Postor (Anexo N° 1) o en la solicitud de retención de la garantía durante el perfeccionamiento del contrato, que tienen la condición de MYPE, lo cual será verificado por la Entidad en el link <http://www2.trabajo.gob.pe/servicios-en-linea-2-2> opción consulta de empresas acreditadas en el REMYPE.*
- *En los contratos derivados de procedimientos de selección por relación de ítems, cuando el monto del ítem adjudicado o la sumatoria de los montos de los ítems adjudicados sea igual o menor a doscientos mil Soles (S/ 200,000.00), no corresponde presentar garantía de fiel cumplimiento de contrato ni garantía de fiel cumplimiento por prestaciones accesorias, conforme a lo dispuesto en el literal a) del artículo 152 del Reglamento.*

⁵ Para mayor información de las Entidades usuarias de la Plataforma de Interoperabilidad del Estado – PIDE ingresar al siguiente enlace <https://www.gobiernodigital.gob.pe/interoperabilidad/>

⁶ En tanto se implemente la funcionalidad en el SEACE, de conformidad con la Primera Disposición Complementaria Transitoria del Decreto Supremo N° 234-2022-EF.

⁷ Incluir solo en caso de la contratación bajo el sistema a suma alzada.

⁸ Incluir solo cuando resulte necesario para la ejecución contractual, identificar los costos de cada uno de los rubros que comprenden la oferta.

⁹ Incluir solo en caso de contrataciones por paquete.

Importante

- *Corresponde a la Entidad verificar que las garantías presentadas por el postor ganador de la buena pro cumplan con los requisitos y condiciones necesarios para su aceptación y eventual ejecución, sin perjuicio de la determinación de las responsabilidades funcionales que correspondan.*
- *De conformidad con el Reglamento Consular del Perú aprobado mediante Decreto Supremo N° 076-2005-RE para que los documentos públicos y privados extendidos en el exterior tengan validez en el Perú, deben estar legalizados por los funcionarios consulares peruanos y refrendados por el Ministerio de Relaciones Exteriores del Perú, salvo que se trate de documentos públicos emitidos en países que formen parte del Convenio de la Apostilla, en cuyo caso bastará con que estos cuenten con la Apostilla de la Haya¹⁰.*
- *La Entidad no puede exigir documentación o información adicional a la consignada en el presente numeral para el perfeccionamiento del contrato.*

2.4. PERFECCIONAMIENTO DEL CONTRATO

El contrato se perfecciona con la suscripción del documento que lo contiene. Para dicho efecto el postor ganador de la buena pro, dentro del plazo previsto en el artículo 141 del Reglamento, debe presentar la documentación requerida en la **OFICINA DE TRAMITE DOCUMENTARIO DE LA ENTIDAD**, sito en **Malecón Mariscal Domingo Nieto 1-B S/N Sector El Gramadal, Provincia Mariscal Nieto, Región Moquegua. (Horario 8:00 a.m. a 4:00 pm).**

Importante

En el caso de procedimientos de selección por relación de ítems, se puede perfeccionar el contrato con la suscripción del documento o con la recepción de una orden de servicios, cuando el monto del valor estimado del ítem no supere los doscientos mil Soles (S/ 200,000.00).

2.5. FORMA DE PAGO

La Entidad realizará el pago de la contraprestación pactada a favor del contratista en **PAGO UNICO**.

Para efectos del pago de las contraprestaciones ejecutadas por el contratista, la Entidad debe contar con la siguiente documentación:

- Informe del funcionario responsable (**RESIDENTE DE OBRA CON APROBACION DEL INSPECTOR DE OBRA**) emitiendo la conformidad de la prestación efectuada.
- Comprobante de pago.
- Informe final del servicio
- Carta de culminación del servicio
- Dossier de calidad con relación a las normas del manual del MTC
- Otros documentos solicitados en el numeral 12 del Capítulo III de las Bases

Dicha documentación se debe presentar en la **OFICINA DE TRAMITE DOCUMENTARIO DE LA ENTIDAD**, sito en **Malecón Mariscal Domingo Nieto 1-B S/N Sector El Gramadal, Provincia Mariscal Nieto, Región Moquegua. (Horario 8:00 a.m. a 4:00 pm).**

¹⁰ Según lo previsto en la Opinión N° 009-2016/DTN.

CAPÍTULO III REQUERIMIENTO

Importante

De conformidad con el numeral 29.8 del artículo 29 del Reglamento, el área usuaria es responsable de la adecuada formulación del requerimiento, debiendo asegurar la calidad técnica y reducir la necesidad de su reformulación por errores o deficiencias técnicas que repercutan en el proceso de contratación.

3.1. TERMINOS DE REFERENCIA

TÉRMINOS DE REFERENCIA

1. **DENOMINACIÓN DEL SERVICIO:**
SERVICIO DE COLOCACION DE SELLO ASFALTICO (IMPRIMADO Y TRATAMIENTO SUPERFICIAL MONOCAPA 1RA CAPA), A TODO COSTO.
2. **AREA USUARIA:**
"CONSTRUCCION DE LA RED VIAL DEPARTAMENTAL - DISTRITO DE LLOQUE (C.P. SAN CRISTOBAL DE TORATA - C.P. HUARINA), DISTRITO MATALAQUE, PROVINCIA GENERAL SANCHEZ CERRO, REGION MOQUEGUA" - COMPONENTE I"
3. **FINALIDAD PUBLICA:**
La finalidad pública es la cual facilitar la integración y el intercambio comercial de bienes y servicios a esta zona de Moquegua, otorgando a la población beneficiaria una disminución en los costos de transporte, permitiéndoles comercializar sus productos de forma más competitiva y ventajosa; por lo tanto, es de necesidad contar con el servicio para la culminación de las metas físicas de la obra: "CONSTRUCCION DE LA RED VIAL DEPARTAMENTAL - DISTRITO DE LLOQUE (C.P. SAN CRISTOBAL DE TORATA - C.P. HUARINA), DISTRITO MATALAQUE, PROVINCIA GENERAL SANCHEZ CERRO, REGION MOQUEGUA" - COMPONENTE I.
4. **ANTECEDENTES/ACTIVIDAD:**
El Gobierno Regional de Moquegua, en un afán de mejorar las condiciones la calidad de vida de los pobladores de los distritos de la provincia de General Sánchez Cerro, el proyecto de "CONSTRUCCION DE LA RED VIAL DEPARTAMENTAL - DISTRITO DE LLOQUE (C.P. SAN CRISTOBAL DE TORATA - C.P. HUARINA), DISTRITO MATALAQUE, PROVINCIA GENERAL SANCHEZ CERRO, REGION MOQUEGUA", el mismo que una vez ejecutado elevará la calidad de vida de los pobladores y el desarrollo integral de los Distritos involucrados, por lo que, se requiere el SERVICIO DE COLOCACION DE SELLO ASFALTICO (IMPRIMADO Y TRATAMIENTO SUPERFICIAL MONOCAPA 1RA CAPA), A TODO COSTO, así alcanzar las metas programadas el proyecto "CONSTRUCCION DE LA RED VIAL DEPARTAMENTAL - DISTRITO DE LLOQUE (C.P. SAN CRISTOBAL DE TORATA - C.P. HUARINA), DISTRITO MATALAQUE, PROVINCIA GENERAL SANCHEZ CERRO, REGION MOQUEGUA" - COMPONENTE I así alcanzar las metas programadas del proyecto "CONSTRUCCION DE LA RED VIAL DEPARTAMENTAL - DISTRITO DE LLOQUE (C.P. SAN CRISTOBAL DE TORATA - C.P. HUARINA), DISTRITO MATALAQUE, PROVINCIA GENERAL SANCHEZ CERRO, REGION MOQUEGUA" - COMPONENTE I.
5. **OBJETIVO DE LA CONTRATACION:**
 - **OBJETIVO GENERAL:**
El objetivo es establecer los términos de referencia y precisar las características, los requisitos relevantes y las condiciones en las que se debe ejecutar el SERVICIO DE COLOCACION DE SELLO ASFALTICO (IMPRIMADO Y TRATAMIENTO SUPERFICIAL MONOCAPA 1RA CAPA), A TODO COSTO.
 - **OBJETIVO ESPECÍFICO:**
 - Realizar la ejecución de las partidas de Imprimación asfáltica con un área de 18,584.50 m² según las especificaciones técnicas y el colocado de tratamiento superficial Monocapa 1ra Capa de un área de 18,584.50 m² cumpliendo la especificaciones técnicas, para la culminación de las metas físicas del proyecto: "CONSTRUCCIÓN DE LA RED VIAL DEPARTAMENTAL - DISTRITO DE LLOQUE (C.P. SAN CRISTÓBAL DE TORATA - C.P. HUARINA), DISTRITO MATALAQUE, PROVINCIA GENERAL SANCHEZ CERRO, REGIÓN MOQUEGUA" - COMPONENTE 01
6. **DESCRIPCIÓN DEL SERVICIO A REALIZAR:**

ITEMS	CANT.	UNIDAD MEDIDA	DESCRIPCION
1.00	1.00	SERVICIO	SERVICIO DE COLOCACION DE SELLO ASFALTICO

7. **ACTIVIDADES Y/O PLAN DE TRABAJO:**
 - Realizar trabajos de imprimación asfáltica con MC-30





GOBIERNO REGIONAL DE MOQUEGUA
GERENCIA REGIONAL DE INFRAESTRUCTURA
SUB GERENCIA DE OBRAS

CANT.	UNIDAD MEDIDA	DESCRIPCION
18,584.50	M2	IMPRIMACION ASFALTICA

- Realizar los trabajos de tratamiento superficial mono capa 1ra Capa con RC-250.

CANT.	UNIDAD MEDIDA	DESCRIPCION
18,584.50	M2	TRATAMIENTO SUPERFICIAL MONOCAPA 1RA CAPA

- Todos los trabajos se realizarán siguiendo el manual de carreteras EG-2013 con la normativa vigente.
- El área usuaria realizará la entrega de terreno desde el km 0+000 – 3+500, previamente colocado del afirmado al 100% y con la compactación óptima para realizar los trabajos del tratamiento superficial.
- Con respecto al espesor del pavimento, será de acuerdo al aplastamiento del material PIEDRA CHANCADA DE ½" – ¾", que se utilizará para la ejecución de la partida, la distribución del material deberá ser realizado en forma uniforme y compactado para asegurar una superficie uniformemente cerrada.
- De la misma forma el diámetro de piedra a emplearse será de ½" – ¾", con su respectiva consideración.

7.1. DETALLE DE CADA PARTIDA A REALIZARSE

7.1.1. IMPRIMACIÓN ASFALTICA CON MC-30

7.1.1.1. Objeto

Obtener una base previamente preparada impermeabilizada y lista para poder recibir un tratamiento superficial.

7.1.1.2. Finalidad y Alcance

Evitar la disgregación de la base construida, formar un puente adherente entre la base y el tratamiento superficial.

7.1.1.3. Referencias Normativas

EG-2013 Manual de carreteras, Sección 416

7.1.1.4. Equipos

Camión imprimador o tanque imprimador autopropulsado, con barra y/o bastón, calentadores que permitan un riego uniforme del líquido imprimante.

7.1.1.5. Materiales

El material a utilizar será Asfalto líquido en este caso Mc -30 que es un asfalto de curado medio, la adquisición de este material será por cuenta del proveedor para la ejecución de la actividad.

7.1.1.6. Procedimiento

El tipo de material a utilizar deberá ser establecido en el Proyecto. El material debe ser aplicado tal como sale de planta, sin agregar ningún solvente o material que altere sus características. La cantidad por m2 de material bituminoso, debe estar comprendida entre 0,7-1,5 l/m2 para una penetración dentro de la capa granular de apoyo de 5 mm a 7 mm por lo menos, para el caso de asfaltos diluidos, y de 5.0 a 7.5 mm para el caso de las emulsiones, verificándose esto cada 25 m. Antes de la iniciación del trabajo, el Supervisor aprobará la cantidad por m2 de material bituminoso de acuerdo a los resultados del tramo de prueba.

7.1.1.7. Requerimientos de construcción

Clima.-La capa de imprimación debe ser aplicada cuando la superficie se encuentre seca, que la temperatura ambiental sea mayor a 6°C, que las condiciones climáticas sean las apropiadas y sin presencia de lluvia, debiendo contar con la aprobación del Supervisor.





GOBIERNO REGIONAL DE MOQUEGUA
GERENCIA REGIONAL DE INFRAESTRUCTURA
SUB GERENCIA DE OBRAS

Preparación de la superficie.-La superficie de la base a ser imprimada (impermeabilizada) debe estar en conformidad con los alineamientos, gradientes y secciones típicas mostradas en los planos del Proyecto y con los requisitos de las Especificaciones relativas a la Base Granular.

Antes de la aplicación de la capa de imprimación, todo material suelto o extraño debe ser removido y eliminado por medio de una barredora mecánica y/o un soplador mecánico, según sea necesario.

Aplicación de la capa de imprimación.-Durante la ejecución del trabajo, el Contratista debe tomar las precauciones necesarias para evitar accidentes con la utilización de los materiales, equipo y personal.

El material bituminoso de imprimación debe ser aplicado sobre la base completamente limpia, por un distribuidor a presión que cumpla con los requisitos indicados anteriormente. El Contratista dispondrá de material aislante aprobado por el Supervisor, para evitar la superposición de riegos, sobre un área ya imprimada. El material debe ser aplicado uniformemente a la temperatura y a la velocidad de régimen especificado y aprobado por el Supervisor. En general, el régimen debe estar entre 0,7 a 1,5 l/m², dependiendo de cómo se halle la textura superficial de la base.

La temperatura del material bituminoso en el momento de aplicación, debe estar comprendida dentro de los límites indicados en la establecida de la carta viscosidad-temperatura, la que debe ser aprobada por el Supervisor.

Al aplicar la capa de imprimación, el distribuidor debe ser conducido a lo largo de un filo marcado para mantener una línea recta de aplicación. El Contratista debe determinar la tasa de aplicación del ligante y hacer los ajustes necesarios.

Si las condiciones de tráfico lo permiten, la aplicación debe ser hecha sólo en la mitad del ancho de Protección de las estructuras adyacentes.-La superficie de todas las estructuras y árboles adyacentes al área sujeta a tratamiento, deben ser protegidas de manera tal, que se eviten salpicaduras o manchas. En caso de que estas ocurran, el Contratista; por cuenta propia; retirará el material y reparará todo daño ocasionado.

Apertura al tráfico.-El área imprimada debe airearse, sin ser arenada por un término de 24 horas, a menos que lo ordene de otra manera el Supervisor. Si el clima es frío o si el material de imprimación no ha penetrado completamente en la superficie de la base, un período más largo de tiempo podrá ser necesario. Cualquier exceso de material bituminoso que quede en la superficie después de tal lapso debe ser retirado usando arena, u otro material aprobado que lo absorba y como lo ordene el Supervisor, antes de que se reanude el tráfico.

La aplicación del riego de imprimación, deberá estar coordinada con la puesta en obra de la capa asfáltica, de manera que el ligante no haya perdido su efectividad como elemento de unión.

El Contratista deberá conservar satisfactoriamente la superficie imprimada hasta que la capa de superficie sea colocada. La labor de conservación debe incluir, el extender cualquier cantidad adicional de arena u otro material aprobado necesario para evitar la adherencia de la capa de imprimación a las llantas de los vehículos y parchar las roturas de la superficie imprimada con mezcla bituminosa. En otras palabras, cualquier área de superficie imprimada que haya perdido su efectividad adherente, resulte dañada por el tráfico de vehículos o por otra causa, deberá ser reparada antes de que la capa superficial sea colocada, a cuenta, costo y riesgo del Contratista y aprobada por el Supervisor.

7.1.2. TRATAMIENTO SUPERFICIAL MONOCAPA 1RA CAPA CON RC-250

7.1.2.1. Objeto

Protección de la capa de rodadura añadiendo un tratamiento superficial.

7.1.2.2. Finalidad y Alcance

Aumentar el tiempo de duración de un pavimento con la protección que implica un tratamiento superficial mono capa o bi capa (asfalto, agregado y de ser el caso aditivo).

7.1.2.3. Referencias Normativas

EG-2013 Manual de carreteras, Sección 418.

7.1.2.4. Equipos

Camión imprimador, Para áreas inaccesibles al camión imprimador, se usará una regadora portátil, con sus elementos de irrigación a presión, o una extensión del mencionado camión con boquilla de expansión que permita un riego uniforme, todo lo cual deberá ser aprobado por el Supervisor.

Esparcidor de agregados, Se emplearán distribuidoras o esparcidores de agregados autopropulsados, que sean aprobados por el Supervisor y garanticen un esparcido uniforme del agregado.

Rodillos, Se emplearán rodillos metálicos lisos y neumáticos autopropulsados con características y pesos mínimos acorde a las características de los agregados, aprobados por el Supervisor.

CANT	DESCRIPCIÓN DEL EQUIPO ESTRATÉGICO	CARACTERÍSTICAS	ANTIGÜEDAD
------	------------------------------------	-----------------	------------





GOBIERNO REGIONAL DE MOQUEGUA

GERENCIA REGIONAL DE INFRAESTRUCTURA
SUB GERENCIA DE OBRAS

01	MINICARGADOR MULTIPROPÓSITO CON BARRIDORA ANGULAR DE 84"	POTENCIA DE MOTOR 90 HP COMO MINIMO	NO MAYOR DE 10 AÑOS
01	CAMIÓN IMPRIMADOR 6X2	POTENCIA DE MOTOR 210 HP. CAPACIDAD: VOLUMEN DE CARGA 2300 GLN COMO MINIMO.	NO MAYOR DE 10 AÑOS
01	ESPARCIDOR DE AGREGADOS	POTENCIA DE MOTOR 120 HP CAJA ESPARCIDORA 4 M3 COMO MINIMO	NO MAYOR DE 10 AÑOS
01	RODILLO VIBRATORIO TANDEM	POTENCIA DE MOTOR 110 HP CAPACIDAD 9 TON COMO MINIMO	NO MAYOR DE 10 AÑOS
01	RODILLO NEUMÁTICO AUTOPROPULSADO	POTENCIA DE MOTOR 125 HP CAPACIDAD 05 TON COMO MINIMO	NO MAYOR DE 10 AÑOS
01	CAMION VOLQUETE	CAPACIDAD: 15 M3	NO MAYOR DE 10 AÑOS

- Facultativamente los postores podrán sustentar el equipamiento con 01 ESPARCIDOR DE SELLO SUPERFICIAL SINCRONICO (CHIP SEALER), en reemplazo del CAMION IMPRIMADOR y ESPARCIDOR DE AGREGADOS, para la ejecución de los trabajos de esparcido de líquido asfáltico y agregados.

- Capacidad de tanque de agregados 8m3 como mínimo
- Capacidad de tanque de asfalto 5000 lts como mínimo

7.1.2.5. Materiales

El material a utilizar, en este caso los agregados pétreos, RC-250, para la ejecución del tratamiento superficial deben cumplir con las exigencias de calidad, indicadas en la **Tabla 418-01**. la adquisición de este material será por cuenta del proveedor para la ejecución de la actividad.

Tabla 418-01

Ensayos	Especificaciones
Partículas fracturadas del agregado grueso con una cara fracturada (MTC E 210)	85% mín.
Partículas del agregado grueso con dos caras fracturadas (MTC E 210)	60% mín.
Partículas chatas y alargadas (ASTM D 4791-NTP 400.4)	15% máx.
Abrasión (MTC E 207)	40% máx.
Pérdida en sulfato de magnesio (MTC E 209)	10% máx.
Adherencia (ASTM D 1664-AA5HTO T 182)	+95
Terrones de arcilla y partículas friables (MTC E 212)	3% máx.
Sales solubles total (MTC E 219)	0,5% máx.

Además, los agregados triturados y clasificados deberán presentar una gradación uniforme, que se ajustará a alguna de las franjas granulométricas que se indican en la **Tabla 418-02**.

Tabla 418-02

Rangos de gradación para tratamientos superficiales

Nº de uso	Tamaño Normal de agregado	Tipo de material (Porcentaje que pasa)								
		1 1/2 (37,5 mm)	1 (25,0 mm)	3/4" (19,0 mm)	1/2" (12,5 mm)	3/8" (9,5 mm)	Nº 4 (4,75 mm)	Nº 8 (2,36 mm)	Nº 16 (1,18 mm)	Nº 50 (300 um)
5	25,0 mm a 12,5 mm (1" a 1/2")	100	90-100	20-55	0-10	0-5				
6	19,0 mm a 9,5 mm (3/4" a 3/8")		100	90-100	20-55	0-15	0-5			
7	12,5 mm a 4,75 mm (1/2" a n.º 4)			100	90-100	40-70	0-15	0-5		
8	9,5 mm a 2,36 mm (3/8" a n.º 8)				100	85-100	10-30	0-10	0-5	
9	4,75 mm a 1,18 mm (n.º 4 a n.º 16)					100	85-100	10-40	0-10	0-5

Fuente: ASTM D 448





GOBIERNO REGIONAL DE MOQUEGUA
GERENCIA REGIONAL DE INFRAESTRUCTURA
SUB GERENCIA DE OBRAS

El material bituminoso a ser aplicado de acuerdo a lo indicado en el proyecto, será:

- Asfaltos Diluidos que cumplan los requisitos de calidad establecidos en las Tablas 415-06.

Tabla 415-06

Requisitos de material bituminoso diluido por curado rápido

Tipo	Material Bituminoso Diluido							
	RC-70		RC-250		RC-800		RC-3000	
Grado	mín.	máx.	mín.	máx.	mín.	máx.	mín.	máx.
Pruebas sobre el Material Bituminoso								
Viscosidad Cinemática a 60 °C, cSt	70	140	230	500	800	1.600	3.000	6.000
Punto de inflamación, °C	-	-	27	-	27	-	27	-
Contenido de agua, %	-	0.3	-	0.3	-	0.3	-	0.3
Ensayo de oxidación:								
Destilado, porcentaje por volumen del total de destilado a 340 °C								
- a 60 °C	10	-	-	-	-	-	-	-
- a 120 °C	30	-	35	-	37	-	-	-
- a 240 °C	70	-	60	-	48	-	32	-
- a 340 °C	30	-	30	-	19	-	16	-
Residuo del destilado a 340 °C, % en volumen por destilado	55	-	65	-	70	-	80	-
Pruebas en el Residuo de Destilado:								
Viscosidad cinemática a 60 °C, Pa.s (cP)	60	240	60	240	60	240	60	240
	(600)	(2.400)	(600)	(2.400)	(600)	(2.400)	(600)	(2.400)
Durabilidad a 250 °C 2 min/min, cm	100	-	100	-	100	-	100	-
Conductividad térmica en Tricloroetileno, %	88.0	-	89.0	-	89.0	-	89.0	-
Ensayo de la Mancha (Dinámico)								
Superficie Norte-destacar	negativo		negativo		negativo		negativo	
Superficie Norte-destacar, Volumen	negativo		negativo		negativo		negativo	
Superficie Norte-destacar, % de agua	negativo		negativo		negativo		negativo	

El material bituminoso de acuerdo a la aplicación y al tipo de tratamiento establecido será calentado de manera general referencial dentro de los rangos de temperatura establecidos en la Tabla 415-07 y determinados de manera definitiva mediante la carta viscosidad-temperatura (ASTM D 341).

Tabla 415-07

Rangos de temperatura de aplicación (°C)

Tipo y Grado del Asfalto	Temperaturas de Esparcido (1)		Temperaturas de Mezclado en Planta (1)	
	Mezclas in situ	Tratamientos superficiales	Mezclas Densas	Mezclas Abiertas
Asfaltos Diluidos				
MC-30	-	30	-	-
RC-70 o MC-70	20	50	-	-
RC-250 o MC-250	40	75	55-80	-
RC-800 o MC-800	55	95	75-100	-
Emulsiones Asfálticas				
CRS-1	-	50-85	-	-
CRS-2	-	50-85	-	-
CMS-2	20-70	-	10-70	-
CMS-2h, CMS-1, CMS-1h	20-70	-	10-70	-
Cemento Asfáltico	140 máx (4)		140 máx (4)	
Todos los grados	140 máx (4)		140 máx (4)	

- (1) Temperatura de mezcla inmediatamente después de preparada.
(2) La Máxima temperatura deberá estar debajo de aquella en la que ocurre vapores o espuma.
(3) En algunos casos la temperatura de aplicación puede estar por encima del punto de inflamación. Por tanto se debe tener precaución para prevenir fuego o explosiones.
(4) Se podrá variar esta temperatura de acuerdo a la carta de viscosidad-temperatura.

Fuente: MS-16-Asphalt Institute

7.1.2.6. Procedimiento

La tasa de aplicación de material bituminoso y agregado pétreo serán las que se determinen de acuerdo a diseño aprobado por el Supervisor.

En la Tabla 418-03 se dan cantidades referenciales de los materiales, que deben ser ajustados para las condiciones de cada Proyecto y aprobados por el Supervisor antes de su aplicación, de acuerdo a la Formula de Trabajo aprobada.



GOBIERNO REGIONAL MOQUEGUA
Ing. C. COAYLA FLORES
RESIDENTE DE OBRAS
CIP: 159422



GOBIERNO REGIONAL DE MOQUEGUA
GERENCIA REGIONAL DE INFRAESTRUCTURA
SUB GERENCIA DE OBRAS

Tabla 418-03

Cantidades aproximadas de material para tratamiento superficial simple
(TS)

Tamaño Nominal de agregado	Nº Huso (a)	Cantidad de Agregado m³/m²	Cantidad de Asfalto l/m²	Tipo y Grado de Asfalto	
				Tiempo cálido (+26,7°C)	Tiempo frío (06 a 26,7°C)
25.0 mm a 12.5 mm (1" a 1/2")	5	0.017	1.80	MC 3000 RC 3000 RS 2 CRS 2	MC 3000 RC 3000 RS 2 CRS 2.2
19.0 mm a 9.5 mm (3/4" a 3/8")	6	0.012	1.65	MC 3000 RC 3000 RS 2 CRS 2.2 PEN 120-150	MC 3000 RC 3000 RS 2 CRS 2.2 PEN 120-150
12.5 mm a 4.75 mm (1/2" a n° 4)	7	0.008	1.04	MC 3000 RC 300-1000 RS 2 CRS 2.2 PEN 200-300	MC 3000 RC 300-1000 RS 2 CRS 2.2 PEN 200-300
9.5 mm a 2.36 mm (3/8" a n° 8)	8	0.004	0.56	RC 250-200 RS 1.2 CRS 1.2	RC 250-200 RS 1.2 CRS 1.2
4.75 mm a 1.18 mm (n° 4 a n° 16)	9	0.004	0.59	RC 250-200 RS 1.2 CRS 1.2	RC 250-200 RS 1.2 CRS 1.2

(a) La experiencia indica que las cantidades indicadas deben incrementarse entre un 5 y un 10% cuando los materiales bituminosos sean aplicados con poco o ningún calentamiento.

(b) Según clasificación en la ASTM D 448

Fuente: ASTM D 1369.

7.1.2.7. Requerimientos de construcción

Preparación de la superficie existente. -La construcción del tratamiento superficial no se iniciará hasta que se compruebe que la superficie sobre la cual se va a colocar, tenga la compactación y densidad adecuada, las cotas y dimensiones indicadas en los planos y aprobados por el Supervisor

No se permitirá la construcción del tratamiento hasta que la capa de imprimación haya completado su curado y, en ningún caso, antes de 24 horas, transcurridas desde su aplicación.

En el momento de aplicar el ligante bituminoso, la superficie deberá estar seca y libre de cualquier sustancia que resulte objetable.

Aplicación del material bituminoso. - Antes de la aplicación del material bituminoso se marcará una línea guía en la calzada para controlar el paso del distribuidor y se señalará la longitud de la carretera que quedará cubierta, de acuerdo con la cantidad de material bituminoso disponible en el distribuidor y la capacidad de extensión del esparcidor de agregados pétreos.

La dosificación aprobada del material, se aplicará de manera uniforme a una temperatura que se halle entre los rangos indicados, evitando duplicaciones de dotación en las juntas transversales de trabajo, para lo cual se colocará material aprobado por el Supervisor, de ancho no menor a 1,0 m, bajo los difusores, en aquellas zonas donde comience o se interrumpa la aplicación.

Al comienzo de cada jornada de trabajo se deberá verificar la uniformidad del riego. Si fuere necesario, se calentarán las boquillas de irrigación antes de cada descarga. La bomba y la barra de distribución deberán limpiarse al final de la jornada.

Por ningún motivo se permitirá la ejecución del tratamiento cuando la temperatura ambiental sea inferior a 6°C o haya lluvia.

Durante la aplicación deberán protegerse los sardineles, vallas, cabezales de alcantarillas, árboles y otros.

No se permitirá ningún tipo de tránsito sobre el ligante aplicado.

Extensión y compactación del agregado petreo.- El esparcido del agregado se realizará de manera uniforme, en la cantidad aprobada por el Supervisor e inmediatamente después de la aplicación del ligante bituminoso. La distribución del agregado se hará de manera que se evite el tránsito del esparcidor sobre la capa del ligante sin cubrir.





GOBIERNO REGIONAL DE MOQUEGUA
GERENCIA REGIONAL DE INFRAESTRUCTURA
SUB GERENCIA DE OBRAS

Cuando el material bituminoso se aplique por franjas, el agregado se esparcirá de forma que quede sin cubrir una banda de 15 cm a 20 cm de la zona tratada, aledaña a la zona que aún no ha recibido el riego, con el objeto de completar en dicha banda la dosificación prevista del ligante al efectuar su aplicación en la franja adyacente.

Las operaciones de compactación se realizarán con el rodillo neumático y comenzarán inmediatamente después de la aplicación del agregado pétreo. En zonas en tangente, la compactación se iniciará por el borde exterior avanzado hacia el centro. En curvas, se iniciará desde el borde inferior hacia el borde superior, traslapando cada recorrido con el anterior de acuerdo, con las instrucciones del Supervisor. La compactación continuará hasta obtener una superficie lisa y estable en un tiempo máximo de 30 minutos, contado desde el inicio del esparcido del agregado pétreo. En ningún caso se aceptará menos de tres pasadas completas del rodillo neumático.

Para los sobre anchos de la vía, donde la Gravidadora no tenga alcance, la aplicación del monocapa se deberá realizar de forma manual.

Para las zonas de difícil acceso para las maquinarias empleadas, se realizará los trabajos manualmente con equipos menores para garantizar la permanencia y durabilidad de la monocapa.

7.2. PRODUCTOS A OBTENER (ENTREGABLES):

- A. INFORME FINAL DEL SERVICIO: (firmado y foliado por el profesional responsable).
 - Informe detallado de actividades realizadas.
 - Panel fotográfico de la ejecución del servicio.
- B. CARTA DE CULMINACIÓN DE SERVICIOS
- C. DOSSIER DE CALIDAD CON RELACION LAS NORMAS DEL MANUAL DEL MTC

7.3. REQUISITOS Y PERFIL QUE DEBE CUMPLIR EL PROVEEDOR:

- Persona jurídica.
- RUC activo y vigente.
- RNP activo y vigente.
- Contar con código de cuenta interbancaria (CCI).
- No tener impedimento de contratar con el estado.

8. PLAZO DE EJECUCIÓN DEL SERVICIO:

El plazo de ejecución del servicio es de treinta (30) días calendario, contabilizado a partir del acta de entrega de terreno por parte del área usuaria.

9. LUGAR DE EJECUCIÓN DEL SERVICIO:

El lugar de ejecución del presente servicio será en los frentes de trabajo de la Obra: "CONSTRUCCION DE LA RED VIAL DEPARTAMENTAL - DISTRITO DE LLOQUE (C.P. SAN CRISTOBAL DE TORATA - C.P. HUARINA), DISTRITO MATALAQUE, PROVINCIA GENERAL SANCHEZ CERRO, REGION MOQUEGUA" - COMPONENTE I – Construcción del puente Lloque – Torata.

10. GARANTÍA MÍNIMA DEL SERVICIO:

Plena operatividad y calibración vigente de los equipos de laboratorio y/o campo.

El personal debe contar con los implementos de seguridad correspondiente y examen médico ocupacional vigente así también como el seguro complementario de trabajo de riesgos (SCTR).

11. CONFORMIDAD DE LA PRESTACION:

La conformidad del servicio se dará mediante un informe de aprobación por parte del residente de obra, y con la aprobación del Inspector de Obra, para ello se deberá adjuntar factura, informe final detallado del servicio, panel fotográfico de las actividades realizadas, valorización de ejecución del servicio, ficha de inspección técnica sus equipos.

12. FORMA DE PAGO

El pago se realizará en único pago previo informe de conformidad y adjuntando lo siguiente.

- ✓ Informe final detallado del servicio.
- ✓ Panel fotográfico de las actividades realizadas.
- ✓ Valorización de ejecución del servicio.
- ✓ Ficha de inspección técnica de sus equipos
- ✓ Prueba de calidad de trabajo ejecutado – DOSIER DE CALIDAD





GOBIERNO REGIONAL DE MOQUEGUA

GERENCIA REGIONAL DE INFRAESTRUCTURA
SUB GERENCIA DE OBRAS

- ✓ Constancia de no adeudo del personal contratado para el servicio y alquiler de equipos y/o maquinas.

13. RESPONSABILIDAD DEL CONTRATISTA POR VICIOS OCULTOS:

La responsabilidad del proveedor por vicios ocultos será de 01 año, contado a partir de otorgada la conformidad por el Área Usaria.

14. DOCUMENTOS PARA LA SUSCRIPCION DEL CONTRATO:

El proveedor contara con los siguientes equipos; en el cual acreditaran con documentos que sustenten la propiedad, la posesión, el compromiso de compra venta o alquiler u otro documento que acredite la disponibilidad del equipo.

CANT	DESCRIPCIÓN DEL EQUIPO ESTRATEGICO	CARACTERÍSTICAS	ANTIGÜEDAD
01	MINICARGADOR MULTIPROPÓSITO CON BARREDORA ANGULABLE Y/O ANGULAR DE 84"	POTENCIA DE MOTOR 90 HP COMO MINIMO	NO MAYOR DE 10 AÑOS
01	CAMIÓN IMPRIMADOR 6X2	POTENCIA DE MOTOR 210 HP. CAPACIDAD: VOLUMEN DE CARGA 2300 GLN COMO MINIMO.	NO MAYOR DE 10 AÑOS
01	ESPARCIDOR DE AGREGADOS	POTENCIA DE MOTOR 120 HP CAJA ESPARCIDORA 4 M3 COMO MINIMO	NO MAYOR DE 10 AÑOS
01	RODILLO VIBRATORIO TANDEM	POTENCIA DE MOTOR 110 HP CAPACIDAD 9 TON COMO MINIMO	NO MAYOR DE 10 AÑOS
01	RODILLO NEUMÁTICO AUTOPROPULSADO	POTENCIA DE MOTOR 125 HP CAPACIDAD 05 TON COMO MINIMO	NO MAYOR DE 10 AÑOS
01	CAMIÓN VOLQUETE	CAPACIDAD: 15 M3	NO MAYOR DE 10 AÑOS

15. COMPROMISO ANTICORRUPCIÓN:

EL CONTRATISTA declarará y garantizará no haber, directa o indirectamente, o tratándose de una persona jurídica a través de sus socios, integrantes de los órganos de administración, apoderados, representantes legales, funcionarios, asesores o personas vinculadas a las que se refiere el artículo 7 del Reglamento de la Ley de Contrataciones del Estado, ofrecido, negociado o efectuado, cualquier pago o, en general, cualquier beneficio o incentivo ilegal en relación al contrato.

Asimismo, el CONTRATISTA se obliga a conducirse en todo momento, durante la ejecución del contrato, con honestidad, probidad, veracidad e integridad y de no cometer actos ilegales o de corrupción, directa o indirectamente o a través de sus socios, accionistas, participacionistas, integrantes de los órganos de administración, apoderados, representantes legales, funcionarios, asesores y personas vinculadas a las que se refiere el artículo 7 del Reglamento de la Ley de Contrataciones del Estado.

Además, el CONTRATISTA se comprometerá a i) comunicar a las autoridades competentes, de manera directa y oportuna, cualquier acto o conducta ilícita o corrupta de la que tuviera conocimiento; y ii) adoptar medidas técnicas, organizativas y/o de personal apropiadas para evitar los referidos actos o prácticas.

16. CONFIDENCIALIDAD:

De acuerdo al cumplimiento de las políticas y estándares definidos por el Gobierno Regional de Moquegua, en materia de seguridad de la información, se indica procedente la confidencialidad y reserva absoluta en el manejo de información a la que se tiene acceso, esta comprende la información entregada como generada durante la ejecución de la prestación. Esta incluye documentos, cálculos, planos, documentos y demás, compilados o recibidos por el Contratista.

17. PENALIDADES APLICABLES:

Según el Reglamento de la Ley de Contrataciones del Estado, en el capítulo IV, Artículo 162. Penalidades por mora en la ejecución de la prestación indica: en caso de retraso injustificado del contratista en la ejecución de las prestaciones objeto del contrato, la entidad le aplica automáticamente una penalidad por mora por cada día de atraso.

18. SUPERVISIÓN Y/O MEDIDAS DE CONTROL DURANTE LA EJECUCIÓN

El control del servicio a realizar, estará a cargo del residente y supervisor o Inspector de obra.

19. OTRAS CONDICIONES ADICIONALES:

- Toda coordinación se realizará con el Residente de Obra.
- El proveedor deberá respetar en todo momento las disposiciones de seguridad que sean impartidas por el personal de seguridad de Obra y cumplir con el Plan de Seguridad y Salud en el Trabajo establecido por el Ingeniero de Seguridad de obra y Medio Ambiente.



GOBIERNO REGIONAL MOQUEGUA

ING. PABLO CESAR COAYLA FLORES
RESIDENTE DE OBRA
C.P. 159422



GOBIERNO REGIONAL DE MOQUEGUA

GERENCIA REGIONAL DE INFRAESTRUCTURA
SUB GERENCIA DE OBRAS

- El contratista será responsable de la dotación completa de implementos de seguridad, incluyendo su Equipo de Protección Personal, acordes a la normatividad vigente.
- El inicio del servicio esta sujeto a la entrega de terreno.
- El inicio del servicio esta sujeto a los informes meteorológicos de Senamhi.
- El proveedor asumirá los gastos de alimentación y estadía en obra durante la ejecución del servicio.

REQUISITOS DE CALIFICACIÓN

A	CAPACIDAD TÉCNICA Y PROFESIONAL																														
A.1	EQUIPAMIENTO ESTRATÉGICO																														
<p><u>Requisitos:</u> Se aceptará únicamente la maquinaria y/o equipo estratégico de igual o mayor capacidad y potencia a la solicitada en la relación:</p> <table border="1"> <thead> <tr> <th>CANT</th> <th>DESCRIPCIÓN DEL EQUIPO ESTRATÉGICO</th> <th>CARACTERÍSTICAS</th> <th>ANTIGÜEDAD</th> </tr> </thead> <tbody> <tr> <td>01</td> <td>MINICARGADOR MULTIPROPÓSITO CON BARREDORA ANGULAR Y/O ANGULAR DE 84"</td> <td>POTENCIA DE MOTOR 90 HP COMO MINIMO</td> <td>NO MAYOR DE 10 AÑOS</td> </tr> <tr> <td>01</td> <td>CAMIÓN IMPRIMADOR 6X2</td> <td>POTENCIA DE MOTOR 210 HP. CAPACIDAD: VOLUMEN DE CARGA 2300 GLN COMO MINIMO.</td> <td>NO MAYOR DE 10 AÑOS</td> </tr> <tr> <td>01</td> <td>ESPARCIDOR DE AGREGADOS</td> <td>POTENCIA DE MOTOR 120 HP CAJA ESPARCIDORA 4 M COMO MINIMO</td> <td>NO MAYOR DE 10 AÑOS</td> </tr> <tr> <td>01</td> <td>RODILLO VIBRATORIO TANDEM</td> <td>POTENCIA DE MOTOR 110 HP CAPACIDAD 9 TON COMO MINIMO</td> <td>NO MAYOR DE 10 AÑOS</td> </tr> <tr> <td>01</td> <td>RODILLO NEUMÁTICO AUTOPROPULSADO</td> <td>POTENCIA DE MOTOR 125 HP CAPACIDAD 05 TON COMO MINIMO</td> <td>NO MAYOR DE 10 AÑOS</td> </tr> <tr> <td>01</td> <td>CAMION VOLQUETE</td> <td>CAPACIDAD: 15 M3</td> <td>NO MAYOR DE 10 AÑOS</td> </tr> </tbody> </table> <ul style="list-style-type: none"> • Opcionalmente los postores podrán sustentar el equipamiento con 01 ESPARCIDOR DE SELLO SUPERFICIAL SINCRONICO (CHIP SEALER), en reemplazo del CAMION IMPRIMADOR y ESPARCIDOR DE AGREGADOS, para la ejecución de los trabajos de esparcido de líquido asfáltico y agregados. <ul style="list-style-type: none"> ➢ Capacidad de tanque de agregados 8m3 como mínimo ➢ Capacidad de tanque de asfalto 5000 lts como mínimo <p><u>Acreditación:</u> Copia de documentos que sustenten la propiedad, la posesión, el compromiso de compra venta o alquiler u otro documento que acredite la disponibilidad del equipamiento estratégico requerido.</p> <table border="1"> <tr> <td>Importante</td> </tr> <tr> <td>En el caso que el postor sea un consorcio los documentos de acreditación de este requisito pueden estar a nombre del consorcio o de uno de sus integrantes.</td> </tr> </table>		CANT	DESCRIPCIÓN DEL EQUIPO ESTRATÉGICO	CARACTERÍSTICAS	ANTIGÜEDAD	01	MINICARGADOR MULTIPROPÓSITO CON BARREDORA ANGULAR Y/O ANGULAR DE 84"	POTENCIA DE MOTOR 90 HP COMO MINIMO	NO MAYOR DE 10 AÑOS	01	CAMIÓN IMPRIMADOR 6X2	POTENCIA DE MOTOR 210 HP. CAPACIDAD: VOLUMEN DE CARGA 2300 GLN COMO MINIMO.	NO MAYOR DE 10 AÑOS	01	ESPARCIDOR DE AGREGADOS	POTENCIA DE MOTOR 120 HP CAJA ESPARCIDORA 4 M COMO MINIMO	NO MAYOR DE 10 AÑOS	01	RODILLO VIBRATORIO TANDEM	POTENCIA DE MOTOR 110 HP CAPACIDAD 9 TON COMO MINIMO	NO MAYOR DE 10 AÑOS	01	RODILLO NEUMÁTICO AUTOPROPULSADO	POTENCIA DE MOTOR 125 HP CAPACIDAD 05 TON COMO MINIMO	NO MAYOR DE 10 AÑOS	01	CAMION VOLQUETE	CAPACIDAD: 15 M3	NO MAYOR DE 10 AÑOS	Importante	En el caso que el postor sea un consorcio los documentos de acreditación de este requisito pueden estar a nombre del consorcio o de uno de sus integrantes.
CANT	DESCRIPCIÓN DEL EQUIPO ESTRATÉGICO	CARACTERÍSTICAS	ANTIGÜEDAD																												
01	MINICARGADOR MULTIPROPÓSITO CON BARREDORA ANGULAR Y/O ANGULAR DE 84"	POTENCIA DE MOTOR 90 HP COMO MINIMO	NO MAYOR DE 10 AÑOS																												
01	CAMIÓN IMPRIMADOR 6X2	POTENCIA DE MOTOR 210 HP. CAPACIDAD: VOLUMEN DE CARGA 2300 GLN COMO MINIMO.	NO MAYOR DE 10 AÑOS																												
01	ESPARCIDOR DE AGREGADOS	POTENCIA DE MOTOR 120 HP CAJA ESPARCIDORA 4 M COMO MINIMO	NO MAYOR DE 10 AÑOS																												
01	RODILLO VIBRATORIO TANDEM	POTENCIA DE MOTOR 110 HP CAPACIDAD 9 TON COMO MINIMO	NO MAYOR DE 10 AÑOS																												
01	RODILLO NEUMÁTICO AUTOPROPULSADO	POTENCIA DE MOTOR 125 HP CAPACIDAD 05 TON COMO MINIMO	NO MAYOR DE 10 AÑOS																												
01	CAMION VOLQUETE	CAPACIDAD: 15 M3	NO MAYOR DE 10 AÑOS																												
Importante																															
En el caso que el postor sea un consorcio los documentos de acreditación de este requisito pueden estar a nombre del consorcio o de uno de sus integrantes.																															
A.2	CALIFICACIONES DEL PERSONAL CLAVE																														
A.2.1	FORMACIÓN ACADÉMICA																														
<p><u>Requisitos:</u> 01 RESPONSABLE TÉCNICO DEL SERVICIO: El cual deberá ser Ing. Civil titulado y Colegiado. 01 INGENIERO ESPECIALISTA EN SUELOS, PAVIMENTO Y ASFALTOS: El cual deberá ser Ing. Civil titulado y Colegiado.</p> <p><u>Acreditación:</u></p>																															



GOBIERNO REGIONAL MOQUEGUA

ING. PABLO CÉSAR CORTIJA FLORES
RESIDENTE DE OBRA
CIP 159422



GOBIERNO REGIONAL DE MOQUEGUA

GERENCIA REGIONAL DE INFRAESTRUCTURA
SUB GERENCIA DE OBRAS

	<p>El Título Profesional requerido será verificado por el órgano encargado de las contrataciones o comité de selección, según corresponda, en el Registro Nacional de Grados Académicos y Títulos Profesionales en el portal web de la Superintendencia Nacional de Educación Superior Universitaria – SUNEDU a través del siguiente link: https://enlinea.sunedu.gob.pe/ o en el Registro Nacional de Certificados, Grados y Títulos a cargo del Ministerio de Educación a través del siguiente link: http://www.titulos.pe/. Según corresponda.</p> <p>En caso título profesional requerido no se encuentre inscrito en el referido registro, el postor debe presentar la copia del diploma respectivo a fin de acreditar la formación académica requerida.</p>
A.2.2	<p>CAPACITACIÓN</p> <p><u>Requisitos:</u></p> <p>DEL RESPONSABLE TÉCNICO DEL SERVICIO</p> <ul style="list-style-type: none"> - Como mínimo 40 horas lectivas, curso de mezclas asfálticas convencionales de última generación o curso de diseños de pavimentos y mezclas asfálticas. - Como mínimo 40 horas lectivas de cursos de infraestructura vial (DIPLOMADOS CERTIFICADOS). <p>DEL INGENIERO ESPECIALISTA EN SUELOS, PAVIMENTO Y ASFALTOS</p> <ul style="list-style-type: none"> - Como mínimo 40 horas lectivas de cursos, diplomados y/o capacitaciones en calidad de asistente o ponente de superpave básico o ensayos de desempeño o curso de tecnologías sustentables para la pavimentación. <p><u>Acreditación:</u> Se acreditará con copia simple de constancias, certificados, u otros documentos que sustente las capacitaciones.</p>
A.3	<p>EXPERIENCIA DEL PERSONAL CLAVE</p> <p><u>Requisitos:</u></p> <p>DEL RESPONSABLE TECNICO DEL SERVICIO:</p> <ul style="list-style-type: none"> - Experiencia mínima es de DOS (2) años en cargos de residente de obra, responsable en mantenimiento, o conservación en carreteras en obras o servicios a nivel de carpeta asfáltica en caliente o tratamiento superficial bicapa o slurry seal del personal clave. <p>DEL INGENIERO ESPECIALISTA EN SUELOS, PAVIMENTOS Y ASFALTOS</p> <ul style="list-style-type: none"> - Experiencia mínima es de DOS (2) años en cargos especialista en suelos o pavimentos en mantenimiento o conservación en carreteras en obras o servicios a nivel de carpeta asfáltica en caliente o tratamiento superficial bicapa o slurry seal del personal clave. <p><u>Acreditación:</u> La experiencia del personal clave se acreditará con cualquiera de los siguientes documentos: (i) copia simple de contratos y su respectiva conformidad o (ii) constancias o que declaren en el anexo N° (iii) certificados o (iv) cualquier otra documentación que, de manera fehaciente demuestre la experiencia del personal propuesto.</p>
B	<p>EXPERIENCIA DEL POSTOR EN LA ESPECIALIDAD</p> <p>El postor debe acreditar un monto facturado [REDACTED] por la contratación de servicios iguales o similares al objeto de la convocatoria, durante los ocho (8) años anteriores a la fecha de la presentación de ofertas que se computarán desde la fecha de la conformidad o emisión del comprobante de pago, según corresponda.</p> <p>En el caso de postores que declaren en el Anexo N° 1 tener la condición de micro y pequeña empresa, se acredita una experiencia [REDACTED] por la ejecución de servicios iguales o similares al objeto de la convocatoria, durante los ocho (8) años anteriores a la fecha de la presentación de ofertas que se computaran desde la fecha de la conformidad o emisión del comprobante de pago, según corresponda. En el caso de consorcios, todos los integrantes deben contar con la condición de micro y pequeña empresa.</p> <p>Se consideran servicios similares a los siguientes: SERVICIO DE IMPRIMACIÓN ASFÁLTICA, SERVICIO DE COLOCACIÓN DE PAVIMENTOS FLEXIBLES, SERVICIO DE COLOCACIÓN DE CARPETA ASFÁLTICA, SERVICIO DE COLOCACION DE SELLOS ASFALTICOS, SERVICIO DE IMPRIMACION Y RIEGOS DE LIGANTES, SERVICIO DE IMPRIMADO Y TRATAMIENTO SUPERFICIAL EN MONOCAPA Y BICAPA, SERVICIO MANTENIMIENTOS Y/O ACONDICIONAMIENTOS Y/O REPARACION DE VIAS, CALLES, PAVIMENTOS.</p> <p><u>Acreditación:</u> La experiencia del Postor en la especialidad se acreditará con copia simple De (i) contratos u órdenes de servicios, y su respectiva conformidad o constancia de prestación; o (ii) comprobantes de pago cuya cancelación se acredite documental y fehacientemente, con Boucher de depósito, nota de abono, reporte de estado de cuenta, cualquier</p>



GOBIERNO REGIONAL MOQUEGUA
ING. FALDO CESAR COPIA FLORES
RESIDENTE DE OBRAS
N.º 159422



GOBIERNO REGIONAL DE MOQUEGUA

GERENCIA REGIONAL DE INFRAESTRUCTURA
SUB GERENCIA DE OBRAS

otro documento emitido por Entidad del sistema financiero que acredite el abono o mediante cancelación en el mismo comprobante de pago, correspondientes a un máximo de veinte (20) contrataciones.

OBLIGACIONES DE LAS PARTES

Obligaciones del proveedor

- Todos los trabajos se realizan siguiendo el manual de carreteras EG-2023 con la normativa vigente.
- El área usuaria realizará la entrega de terreno desde 0+00 km hasta 3+500 km, previamente colocado el afirmado al 100% y con la compactación óptima para realizar los trabajos del tratamiento superficial.
- La alimentación y hospedaje estará a cargo del contratista.
- El inicio de los trabajos es previo informe de senamhi (lluvias).
- El mantenimiento de las maquinarias y equipos estará a cargo del proveedor.
- El contratista deberá realizar la visita en obra para coordinar con residencia y supervisión para el antes del inicio del servicio.
- El contratista deberá presentar el SCT vida ley y SCTR pensión de todo el personal durante el periodo de ejecución de obra.
- El material a utilizarse deberá ser aprobado por el residente de obra y supervisor.
- Debe contar con kit antiderrame u otro ante cualquier incidente que pudiera ocurrir.
- Antes del inicio de actividades deberá presentar a la residencia los perfiles profesionales y técnico.
- Contar con el equipo de protección personal completo y colectivo.
- El contratista deberá entregar un informe con el formato de protocolo de pruebas debidamente firmado por el profesional en ingeniería según la especialidad debidamente habilitado por el colegio de ingenieros, en el cual se detallarán las actividades realizadas y se presentara el sustento fotográfico correspondiente.
- El contratista recabará las muestras de los ensayos estos que sean necesarios durante la ejecución de los trabajos.
- Toda coordinación se realizará con el residente de obra.
- El proveedor deberá respetar en todo momento las disposiciones de seguridad que sean impartidas por el personal de seguridad de Obra y cumplir con el plan de seguridad y salud en el trabajo establecido por el ingeniero de seguridad de obra.
- El contratista será responsable de la dotación completa de implementos de seguridad incluyendo su Equipo de Protección Personal y colectivo, acorde a la normativa vigente.
- El contratista estará sujeto a una carta de garantía de 01 año.

Obligaciones del área usuaria.

- El inicio de los trabajos es previa entrega de acta de terreno.
- El inicio del servicio esta sujeto a los informes meteorológicos de Senamhi.

20. SISTEMA DE CONTRATACION:

Precios unitarios.

GOBIERNO REGIONAL MOQUEGUA

ING. TABLO CESAR GAYLA FLORES
RESIDENTE DE OBRA
CIF. 159422



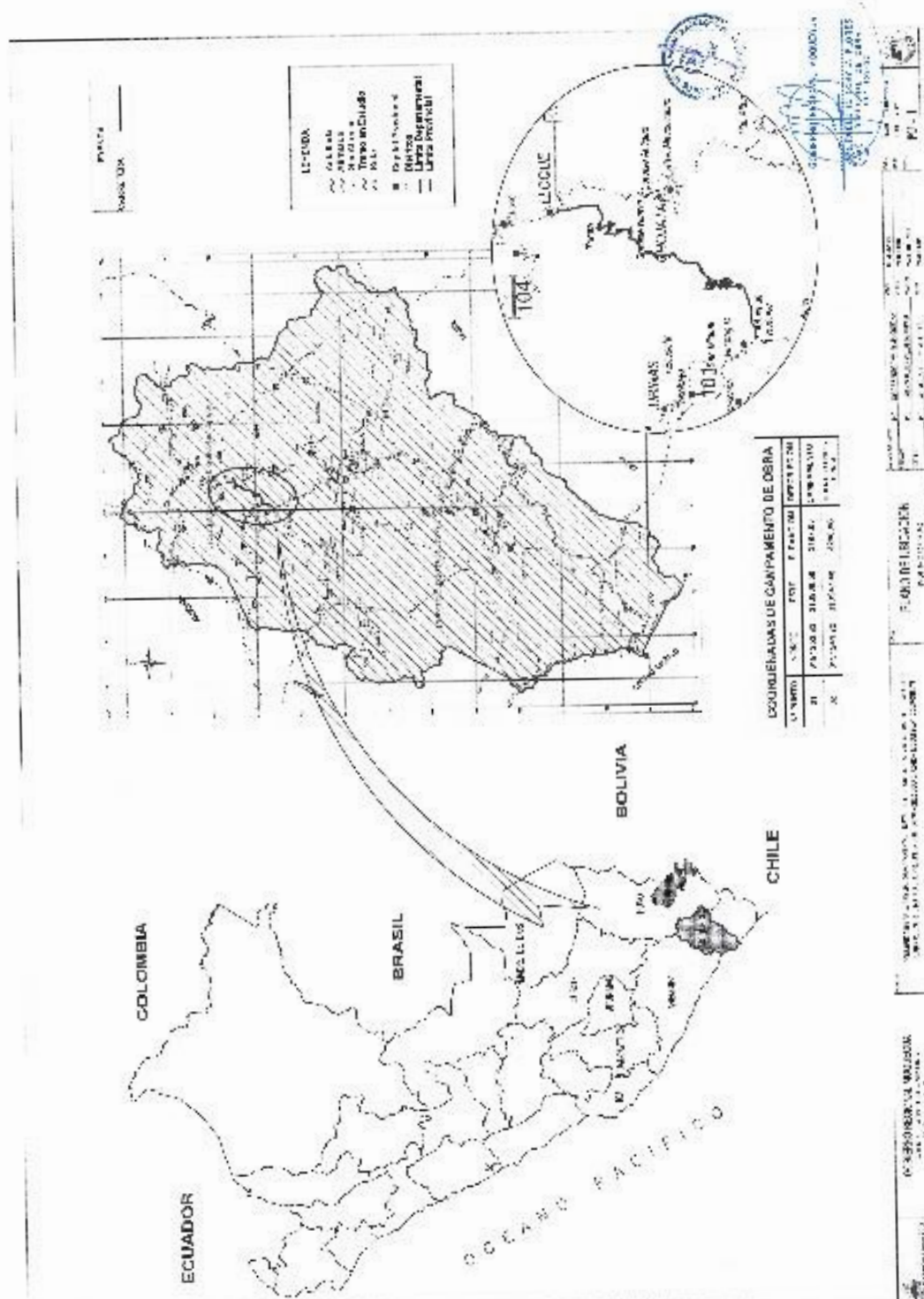

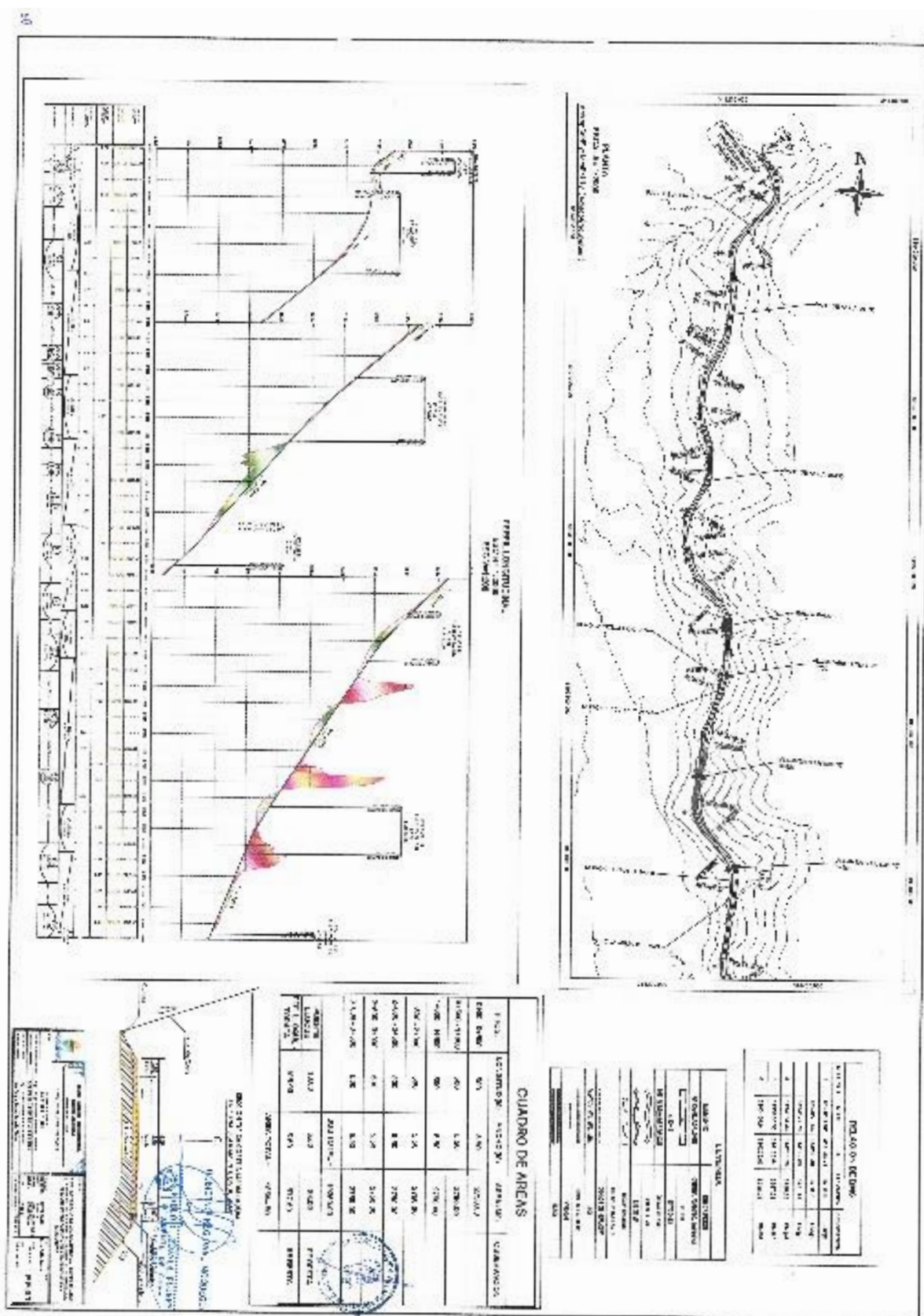

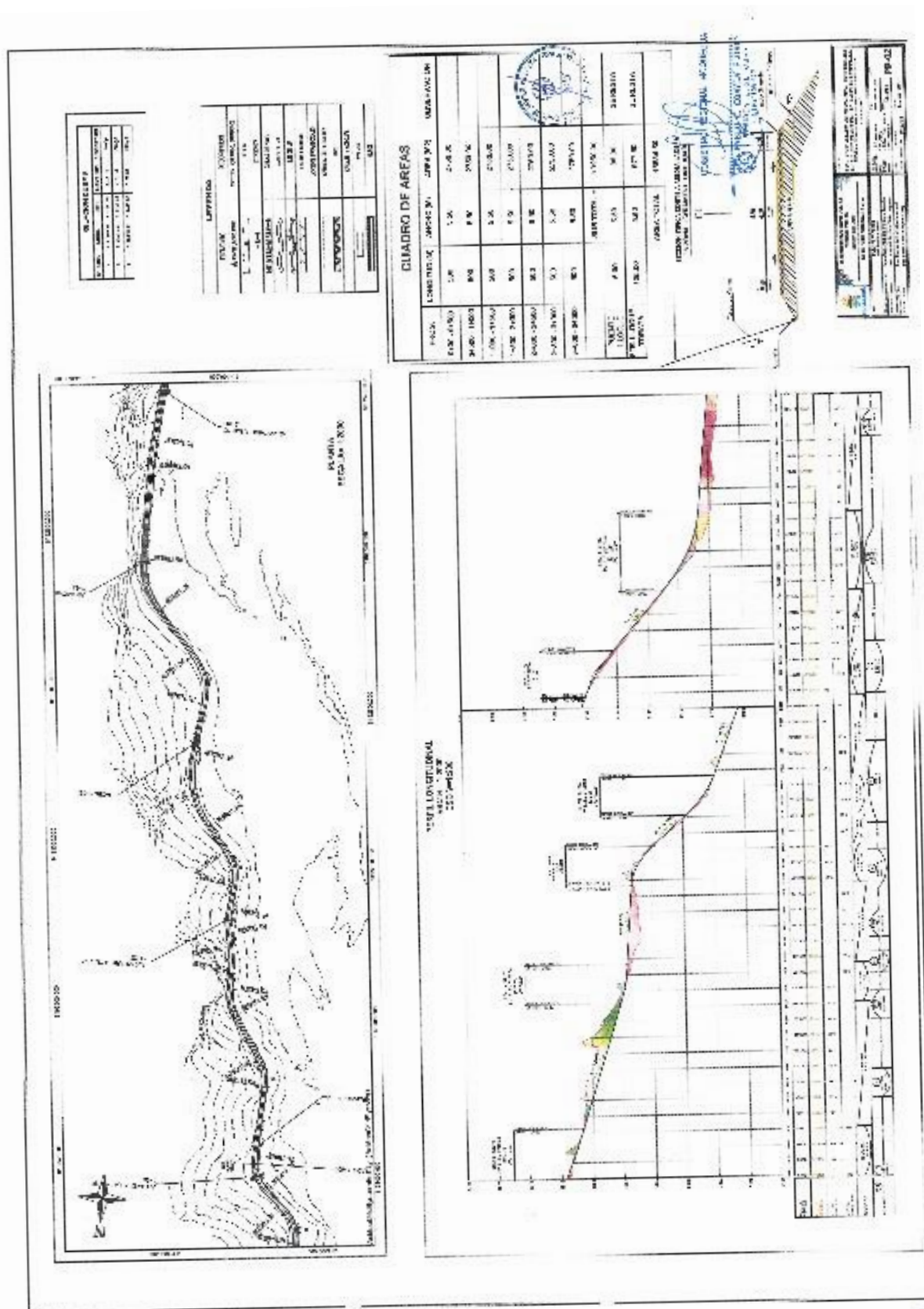

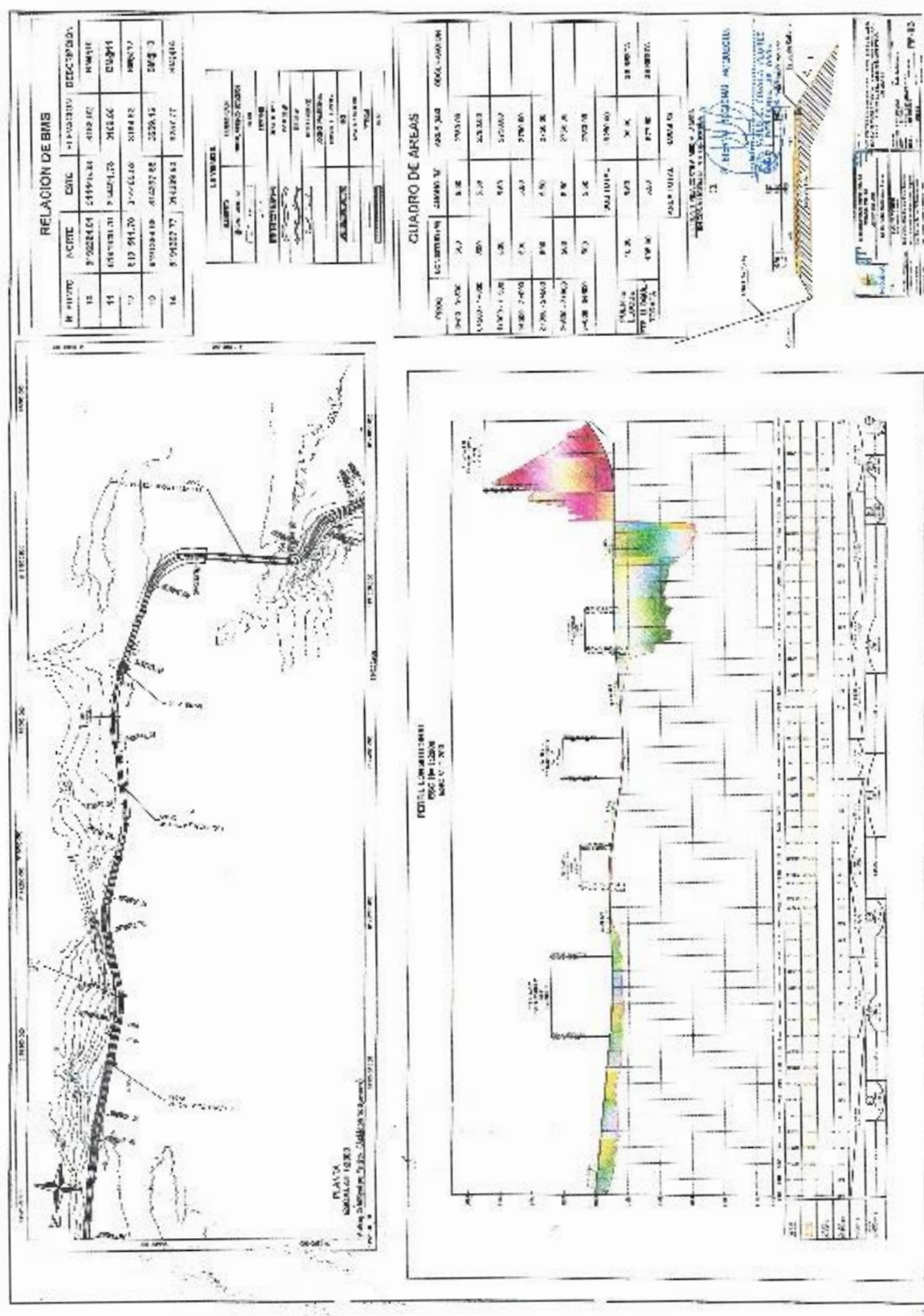

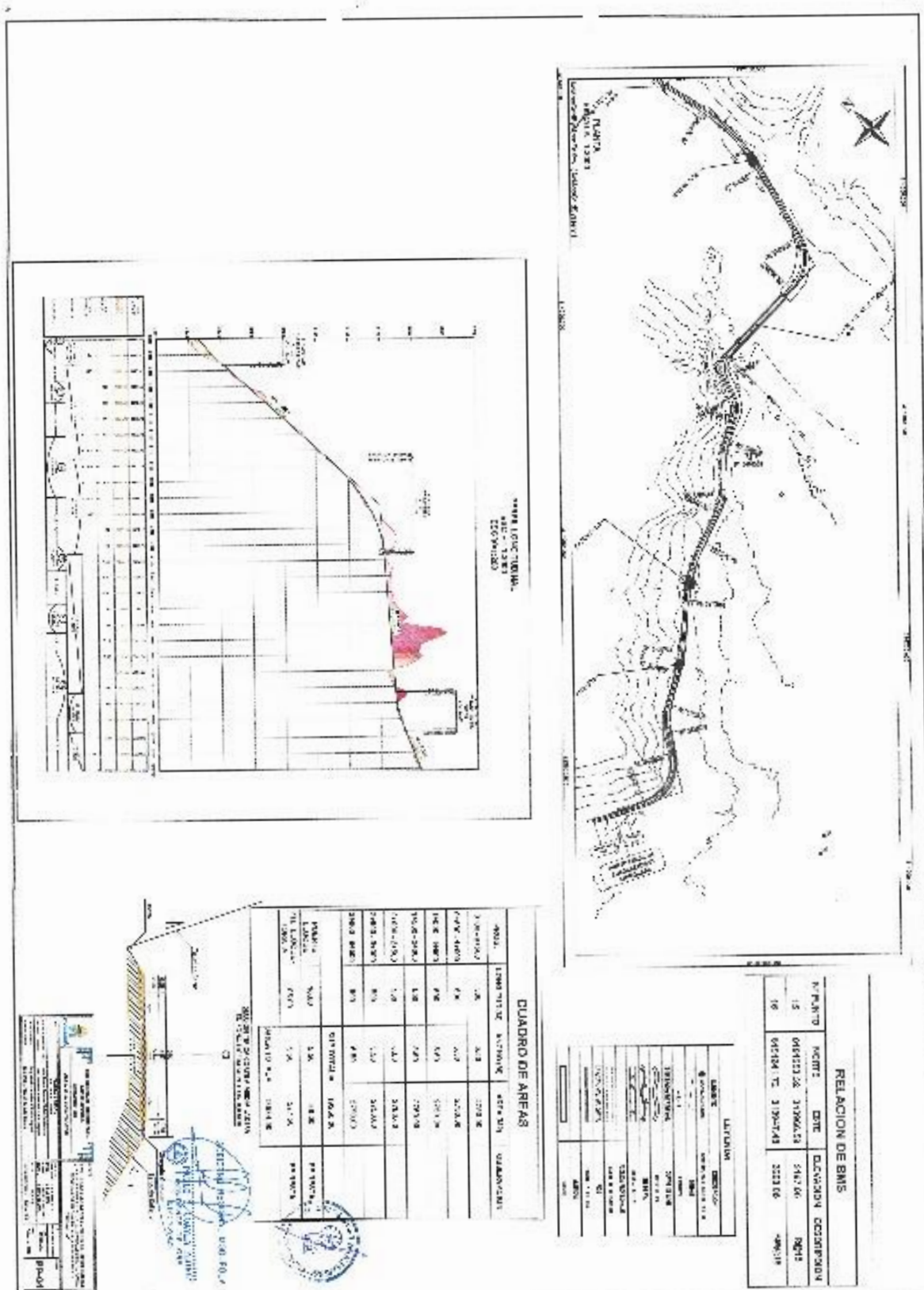

Importante

Para determinar que los postores cuentan con las capacidades necesarias para ejecutar el contrato, el comité de selección incorpora los requisitos de calificación previstos por el área usuaria en el requerimiento, no pudiendo incluirse requisitos adicionales, ni distintos a los siguientes:

3.2. REQUISITOS DE CALIFICACIÓN

B	CAPACIDAD TÉCNICA Y PROFESIONAL																												
B.1	EQUIPAMIENTO ESTRATÉGICO																												
	<p>Requisitos:</p> <p>Se aceptará únicamente la maquinaria y/o equipo estratégico de igual o mayor capacidad y potencia a la solicitada en la relación:</p> <table><tr><th>CANT</th><th>DESCRIPCIÓN DEL EQUIPO ESTRATÉGICO</th><th>CARACTERÍSTICAS</th><th>ANTIGÜEDAD</th></tr><tr><td>01</td><td>MINICARGADOR MULTIPROPÓSITO CON BARREDORA ANGULABLE Y/O ANGULAR DE 84"</td><td>POTENCIA DE MOTOR 90 HP COMO MINIMO</td><td>NO MAYOR DE 10 AÑOS</td></tr><tr><td>01</td><td>CAMIÓN IMPRIMADOR 6X2</td><td>POTENCIA DE MOTOR 210 HP. CAPACIDAD: VOLUMEN DE CARGA 2300 GLN COMO MINIMO.</td><td>NO MAYOR DE 10 AÑOS</td></tr><tr><td>01</td><td>ESPARCIDOR DE AGREGADOS</td><td>POTENCIA DE MOTOR 120 HP CAJA ESPARCIDORA 4 M COMO MINIMO</td><td>NO MAYOR DE 10 AÑOS</td></tr><tr><td>01</td><td>RODILLO VIBRATORIO TANDEM</td><td>POTENCIA DE MOTOR 110 HP CAPACIDAD 9 TON COMO MINIMO</td><td>NO MAYOR DE 10 AÑOS</td></tr><tr><td>01</td><td>RODILLO NEUMÁTICO AUTOPROPULSADO</td><td>POTENCIA DE MOTOR 125 HP CAPACIDAD 05 TON COMO MINIMO</td><td>NO MAYOR DE 10 AÑOS</td></tr><tr><td>01</td><td>CAMION VOLQUETE</td><td>CAPACIDAD: 15 M3</td><td>NO MAYOR DE 10 AÑOS</td></tr></table> <ul style="list-style-type: none">Opcionalmente los postores podrán sustentar el equipamiento con 01 ESPARCIDOR DE SELLO SUPERFICIAL SINCRONICO (CHIP SEALER), en reemplazo del CAMION IMPRIMADOR y ESPARCIDOR DE AGREGADOS, para la ejecución de los trabajos de esparcido de líquido asfáltico y agregados.<ul style="list-style-type: none">➤ Capacidad de tanque de agregados 8m3 como mínimo➤ Capacidad de tanque de asfalto 5000 lts como mínimo <p>Acreditación:</p> <p>Copia de documentos que sustenten la propiedad, la posesión, el compromiso de compra venta o alquiler u otro documento que acredite la disponibilidad del equipamiento estratégico requerido.</p> <div><p>Importante</p><p><i>En el caso que el postor sea un consorcio los documentos de acreditación de este requisito pueden estar a nombre del consorcio o de uno de sus integrantes.</i></p></div>	CANT	DESCRIPCIÓN DEL EQUIPO ESTRATÉGICO	CARACTERÍSTICAS	ANTIGÜEDAD	01	MINICARGADOR MULTIPROPÓSITO CON BARREDORA ANGULABLE Y/O ANGULAR DE 84"	POTENCIA DE MOTOR 90 HP COMO MINIMO	NO MAYOR DE 10 AÑOS	01	CAMIÓN IMPRIMADOR 6X2	POTENCIA DE MOTOR 210 HP. CAPACIDAD: VOLUMEN DE CARGA 2300 GLN COMO MINIMO.	NO MAYOR DE 10 AÑOS	01	ESPARCIDOR DE AGREGADOS	POTENCIA DE MOTOR 120 HP CAJA ESPARCIDORA 4 M COMO MINIMO	NO MAYOR DE 10 AÑOS	01	RODILLO VIBRATORIO TANDEM	POTENCIA DE MOTOR 110 HP CAPACIDAD 9 TON COMO MINIMO	NO MAYOR DE 10 AÑOS	01	RODILLO NEUMÁTICO AUTOPROPULSADO	POTENCIA DE MOTOR 125 HP CAPACIDAD 05 TON COMO MINIMO	NO MAYOR DE 10 AÑOS	01	CAMION VOLQUETE	CAPACIDAD: 15 M3	NO MAYOR DE 10 AÑOS
CANT	DESCRIPCIÓN DEL EQUIPO ESTRATÉGICO	CARACTERÍSTICAS	ANTIGÜEDAD																										
01	MINICARGADOR MULTIPROPÓSITO CON BARREDORA ANGULABLE Y/O ANGULAR DE 84"	POTENCIA DE MOTOR 90 HP COMO MINIMO	NO MAYOR DE 10 AÑOS																										
01	CAMIÓN IMPRIMADOR 6X2	POTENCIA DE MOTOR 210 HP. CAPACIDAD: VOLUMEN DE CARGA 2300 GLN COMO MINIMO.	NO MAYOR DE 10 AÑOS																										
01	ESPARCIDOR DE AGREGADOS	POTENCIA DE MOTOR 120 HP CAJA ESPARCIDORA 4 M COMO MINIMO	NO MAYOR DE 10 AÑOS																										
01	RODILLO VIBRATORIO TANDEM	POTENCIA DE MOTOR 110 HP CAPACIDAD 9 TON COMO MINIMO	NO MAYOR DE 10 AÑOS																										
01	RODILLO NEUMÁTICO AUTOPROPULSADO	POTENCIA DE MOTOR 125 HP CAPACIDAD 05 TON COMO MINIMO	NO MAYOR DE 10 AÑOS																										
01	CAMION VOLQUETE	CAPACIDAD: 15 M3	NO MAYOR DE 10 AÑOS																										
B.3	CALIFICACIONES DEL PERSONAL CLAVE																												
B.3.1	FORMACIÓN ACADÉMICA																												
	<p>Requisitos:</p> <ul style="list-style-type: none">➤ 01 RESPONSABLE TECNICO DEL SERVICIO: Ing. Civil titulado y colegiado.➤ 01 INGENIERO ESPECIALISTA EN SUELOS, PAVIMENTOS Y ASFALTOS: Ing. Civil titulado y colegiado.																												

	<p><u>Acreditación:</u> El TÍTULO PROFESIONAL será verificado por el comité de selección en el Registro Nacional de Grados Académicos y Títulos Profesionales en el portal web de la Superintendencia Nacional de Educación Superior Universitaria - SUNEDU a través del siguiente link: https://enlinea.sunedu.gob.pe/ o en el Registro Nacional de Certificados, Grados y Títulos a cargo del Ministerio de Educación a través del siguiente link: https://titulosinstitutos.minedu.gob.pe/, según corresponda.</p> <p>En caso TÍTULO PROFESIONAL no se encuentre inscrito en el referido registro, el postor debe presentar la copia del diploma respectivo a fin de acreditar la formación académica requerida.</p>
B.3.2	CAPACITACIÓN
	<p><u>Requisitos:</u></p> <p>DEL RESPONSABLE TECNICO DEL SERVICIO</p> <ul style="list-style-type: none"> - Como mínimo 40 horas lectivas, curso de mezclas asfálticas convencionales de última generación o curso de diseños de pavimentos y mezclas asfálticas. - Como mínimo 40 horas lectivas de cursos de infraestructura vial (DIPLOMADOS CERTIFICADOS). <p>DEL INGENIERO ESPECIALISTA EN SUELOS, PAVIMENTO Y ASFALTOS</p> <ul style="list-style-type: none"> - Como mínimo 40 horas lectivas de cursos, diplomados y/o capacitaciones en calidad de asistente o ponente de superpave básico o ensayos de desempeño o curso de tecnologías sustentables para la pavimentación. <p><u>Acreditación:</u> Se acreditará con copia simple de CONSTANCIAS, CERTIFICADOS, U OTROS DOCUMENTOS, SEGÚN CORRESPONDA.</p> <div style="border: 1px solid black; padding: 5px; margin-top: 10px;"> <p>Importante</p> <p><i>Se podrá acreditar la capacitación mediante certificados de estudios de postgrado, considerando que cada crédito del curso que acredita la capacitación equivale a dieciséis horas lectivas, según la normativa de la materia.</i></p> </div>
B.4	EXPERIENCIA DEL PERSONAL CLAVE
	<p><u>Requisitos:</u></p> <p>DEL RESPONSABLE TECNICO DEL SERVICIO:</p> <ul style="list-style-type: none"> - Experiencia mínima es de DOS (2) años en cargos de residente de obra, responsable en mantenimiento, o conservación en carreteras en obras o servicios a nivel de carpeta asfáltica en caliente o tratamiento superficial bicapa o slurry seal del personal clave. <p>DEL INGENIERO ESPECIALISTA EN SUELOS, PAVIMENTOS Y ASFALTOS</p> <ul style="list-style-type: none"> - Experiencia mínima es de DOS (2) años en cargos especialista en suelos o pavimentos en mantenimiento o conservación en carreteras en obras o servicios a nivel de carpeta asfáltica en caliente o tratamiento superficial bicapa o slurry seal del personal clave. <p><u>De presentarse experiencia ejecutada paralelamente (traslape), para el cómputo del tiempo de dicha experiencia sólo se considerará una vez el periodo traslapado.</u></p> <p><u>Acreditación:</u> La experiencia del personal clave se acreditará con cualquiera de los siguientes documentos: (i) copia simple de contratos y su respectiva conformidad o (ii) constancias o (iii) certificados o (iv) cualquier otra documentación que, de manera fehaciente demuestre la experiencia del personal propuesto.</p> <div style="border: 1px solid black; padding: 5px; margin-top: 10px;"> <p>Importante</p> </div>

	<ul style="list-style-type: none"> Los documentos que acreditan la experiencia deben incluir los nombres y apellidos del personal clave, el cargo desempeñado, el plazo de la prestación indicando el día, mes y año de inicio y culminación, el nombre de la Entidad u organización que emite el documento, la fecha de emisión y nombres y apellidos de quien suscribe el documento. En caso los documentos para acreditar la experiencia establezcan el plazo de la experiencia adquirida por el personal clave en meses sin especificar los días se debe considerar el mes completo. Se considerará aquella experiencia que no tenga una antigüedad mayor a veinticinco (25) años anteriores a la fecha de la presentación de ofertas. Al calificar la experiencia del personal, se debe valorar de manera integral los documentos presentados por el postor para acreditar dicha experiencia. En tal sentido, aun cuando en los documentos presentados la denominación del cargo o puesto no coincida literalmente con aquella prevista en las bases, se deberá validar la experiencia si las actividades que realizó el personal corresponden con la función propia del cargo o puesto requerido en las bases.
C	<p>EXPERIENCIA DEL POSTOR EN LA ESPECIALIDAD</p> <p><u>Requisitos:</u></p> <p>El postor debe acreditar un monto facturado acumulado equivalente a S/. 848,700.00 (OCHOCIENTOS CUARENTA Y OCHO MIL SETECIENTOS CON 00/100 SOLES), por la contratación de servicios iguales o similares al objeto de la convocatoria, durante los ocho (8) años anteriores a la fecha de la presentación de ofertas que se computarán desde la fecha de la conformidad o emisión del comprobante de pago, según corresponda.</p> <p>Se consideran servicios similares a los siguientes SERVICIO DE IMPRIMACION ASFALTICA, SERVICIO DE COLOCACION DE PAVIMENTOS FLEXIBLES, SERVICIO DE COLOCACION DE CARPETA ASFALTICA, SERVICIO DE COLOCACION DE SELLOS ASFALTICOS, SERVICIO DE IMPRIMACION Y RIEGOS DE LIGANTES, SERVICIO DE IMPRIMADO Y TRATAMIENTO SUPERFICIAL EN MONOCAPA Y BICAPA, SERVICIO DE MANTENIMIENTOS Y/O ACONDICIONAMIENTOS Y/O REPARACION DE VIAS, CALLES Y PAVIMENTOS.</p> <p><u>Acreditación:</u></p> <p>La experiencia del postor en la especialidad se acreditará con copia simple de (i) contratos u órdenes de servicios, y su respectiva conformidad o constancia de prestación; o (ii) comprobantes de pago cuya cancelación se acredite documental y fehacientemente, con voucher de depósito, nota de abono, reporte de estado de cuenta, cualquier otro documento emitido por Entidad del sistema financiero que acredite el abono o mediante cancelación en el mismo comprobante de pago¹¹, correspondientes a un máximo de veinte (20) contrataciones.</p> <p>En caso los postores presenten varios comprobantes de pago para acreditar una sola contratación, se debe acreditar que corresponden a dicha contratación; de lo contrario, se asumirá que los comprobantes acreditan contrataciones independientes, en cuyo caso solo se considerará, para la evaluación, las veinte (20) primeras contrataciones indicadas en el Anexo N° 8 referido a la Experiencia del Postor en la Especialidad.</p> <p>En el caso de servicios de ejecución periódica o continuada, solo se considera como experiencia la parte del contrato que haya sido ejecutada durante los ocho (8) años anteriores a la fecha de presentación de ofertas, debiendo adjuntarse copia de las conformidades correspondientes a tal parte o los respectivos comprobantes de pago cancelados.</p> <p>En los casos que se acredite experiencia adquirida en consorcio, debe presentarse la promesa de consorcio o el contrato de consorcio del cual se desprenda fehacientemente el porcentaje de las obligaciones que se asumió en el contrato presentado; de lo contrario, no se computará la experiencia proveniente de dicho contrato.</p>

¹¹ Cabe precisar que, de acuerdo con la **Resolución N° 0065-2018-TCE-S1 del Tribunal de Contrataciones del Estado**:

“... el solo sello de cancelado en el comprobante, cuando ha sido colocado por el propio postor, no puede ser considerado como una acreditación que produzca fehaciencia en relación a que se encuentra cancelado. Admitir ello equivaldría a considerar como válida la sola declaración del postor afirmando que el comprobante de pago ha sido cancelado”

(...)

“Situación diferente se suscita ante el sello colocado por el cliente del postor [sea utilizando el término “cancelado” o “pagado”] supuesto en el cual sí se contaría con la declaración de un tercero que brinde certeza, ante la cual debiera reconocerse la validez de la experiencia”.

Asimismo, cuando se presenten contratos derivados de procesos de selección convocados antes del 20.09.2012, la calificación se ceñirá al método descrito en la Directiva "Participación de Proveedores en Consorcio en las Contrataciones del Estado", debiendo presumirse que el porcentaje de las obligaciones equivale al porcentaje de participación de la promesa de consorcio o del contrato de consorcio. En caso que en dichos documentos no se consigne el porcentaje de participación se presumirá que las obligaciones se ejecutaron en partes iguales.

Si el titular de la experiencia no es el postor, consignar si dicha experiencia corresponde a la matriz en caso que el postor sea sucursal, o fue transmitida por reorganización societaria, debiendo acompañar la documentación sustentatoria correspondiente.

Si el postor acredita experiencia de otra persona jurídica como consecuencia de una reorganización societaria, debe presentar adicionalmente el **Anexo N° 9**.

Cuando en los contratos, órdenes de servicios o comprobantes de pago el monto facturado se encuentre expresado en moneda extranjera, debe indicarse el tipo de cambio venta publicado por la Superintendencia de Banca, Seguros y AFP correspondiente a la fecha de suscripción del contrato, de emisión de la orden de servicios o de cancelación del comprobante de pago, según corresponda.

Sin perjuicio de lo anterior, los postores deben llenar y presentar el **Anexo N° 8** referido a la Experiencia del Postor en la Especialidad.

Importante

- *Al calificar la experiencia del postor, se debe valorar de manera integral los documentos presentados por el postor para acreditar dicha experiencia. En tal sentido, aun cuando en los documentos presentados la denominación del objeto contractual no coincida literalmente con el previsto en las bases, se deberá validar la experiencia si las actividades que ejecutó el postor corresponden a la experiencia requerida.*
- *En el caso de consorcios, solo se considera la experiencia de aquellos integrantes que se hayan comprometido, según la promesa de consorcio, a ejecutar el objeto materia de la convocatoria, conforme a la Directiva "Participación de Proveedores en Consorcio en las Contrataciones del Estado".*

Importante

- *Si como resultado de una consulta u observación corresponde precisarse o ajustarse el requerimiento, se solicita la autorización del área usuaria y se pone de conocimiento de tal hecho a la dependencia que aprobó el expediente de contratación, de conformidad con el numeral 72.3 del artículo 72 del Reglamento.*
- *El cumplimiento de los Términos de Referencia se realiza mediante la presentación de una declaración jurada. De ser el caso, adicionalmente la Entidad puede solicitar documentación que acredite el cumplimiento del algún componente de estos. Para dicho efecto, consignará de manera detallada los documentos que deben presentar los postores en el literal e) del numeral 2.2.1.1 de esta sección de las bases.*
- *Los requisitos de calificación determinan si los postores cuentan con las capacidades necesarias para ejecutar el contrato, lo que debe ser acreditado documentalmente, y no mediante declaración jurada.*

CAPÍTULO IV FACTORES DE EVALUACIÓN

La evaluación se realiza sobre la base de cien (100) puntos.

Para determinar la oferta con el mejor puntaje y el orden de prelación de las ofertas, se considera lo siguiente:

FACTOR DE EVALUACIÓN		PUNTAJE / METODOLOGÍA PARA SU ASIGNACIÓN
A. PRECIO		
<p><u>Evaluación:</u></p> <p>Se evaluará considerando el precio ofertado por el postor.</p> <p><u>Acreditación:</u></p> <p>Se acreditará mediante el documento que contiene el precio de la oferta (Anexo N° 6).</p>		<p>La evaluación consistirá en otorgar el máximo puntaje a la oferta de precio más bajo y otorgar a las demás ofertas puntajes inversamente proporcionales a sus respectivos precios, según la siguiente fórmula:</p> $P_i = \frac{O_m \times PMP}{O_i}$ <p> <i>i</i> = Oferta <i>P_i</i> = Puntaje de la oferta a evaluar <i>O_i</i> = Precio <i>i</i> <i>O_m</i> = Precio de la oferta más baja <i>PMP</i> = Puntaje máximo del precio </p> <p style="text-align: right;">100 Puntos</p>

Importante

Los factores de evaluación elaborados por el comité de selección son objetivos y guardan vinculación, razonabilidad y proporcionalidad con el objeto de la contratación. Asimismo, estos no pueden calificar con puntaje el cumplimiento de los Términos de Referencia ni los requisitos de calificación.

CAPÍTULO V PROFORMA DEL CONTRATO

Importante

Dependiendo del objeto del contrato, de resultar indispensable, puede incluirse cláusulas adicionales o la adecuación de las propuestas en el presente documento, las que en ningún caso pueden contemplar disposiciones contrarias a la normativa vigente ni a lo señalado en este capítulo.

Conste por el presente documento, la contratación del servicio de [CONSIGNAR LA DENOMINACIÓN DE LA CONVOCATORIA], que celebra de una parte [CONSIGNAR EL NOMBRE DE LA ENTIDAD], en adelante LA ENTIDAD, con RUC N° [.....], con domicilio legal en [.....], representada por [.....], identificado con DNI N° [.....], y de otra parte [.....], con RUC N° [.....], con domicilio legal en [.....], inscrita en la Ficha N° [.....] Asiento N° [.....] del Registro de Personas Jurídicas de la ciudad de [.....], debidamente representado por su Representante Legal, [.....], con DNI N° [.....], según poder inscrito en la Ficha N° [.....], Asiento N° [.....] del Registro de Personas Jurídicas de la ciudad de [.....], a quien en adelante se le denominará EL CONTRATISTA en los términos y condiciones siguientes:

CLÁUSULA PRIMERA: ANTECEDENTES

Con fecha [.....], el comité de selección adjudicó la buena pro del **CONCURSO PÚBLICO N° [CONSIGNAR NOMENCLATURA DEL PROCEDIMIENTO DE SELECCIÓN]** para la contratación de [CONSIGNAR LA DENOMINACIÓN DE LA CONVOCATORIA], a [INDICAR NOMBRE DEL GANADOR DE LA BUENA PRO], cuyos detalles e importe constan en los documentos integrantes del presente contrato.

CLÁUSULA SEGUNDA: OBJETO

El presente contrato tiene por objeto [CONSIGNAR EL OBJETO DE LA CONTRATACIÓN].

CLÁUSULA TERCERA: MONTO CONTRACTUAL

El monto total del presente contrato asciende a [CONSIGNAR MONEDA Y MONTO], que incluye todos los impuestos de Ley.

Este monto comprende el costo del servicio, todos los tributos, seguros, transporte, inspecciones, pruebas y, de ser el caso, los costos laborales conforme a la legislación vigente, así como cualquier otro concepto que pueda tener incidencia sobre la ejecución del servicio materia del presente contrato.

CLÁUSULA CUARTA: DEL PAGO¹²

LA ENTIDAD se obliga a pagar la contraprestación a EL CONTRATISTA en [INDICAR MONEDA], en [INDICAR SI SE TRATA DE PAGO ÚNICO, PAGOS PARCIALES O PAGOS PERIÓDICOS], luego de la recepción formal y completa de la documentación correspondiente, según lo establecido en el artículo 171 del Reglamento de la Ley de Contrataciones del Estado.

Para tal efecto, el responsable de otorgar la conformidad de la prestación deberá hacerlo en un plazo que no excederá de los siete (7) días de producida la recepción, salvo que se requiera efectuar pruebas que permitan verificar el cumplimiento de la obligación, en cuyo caso la conformidad se emite en un plazo máximo de quince (15) días, bajo responsabilidad de dicho funcionario.

LA ENTIDAD debe efectuar el pago de las contraprestaciones pactadas a favor del CONTRATISTA dentro de los diez (10) días calendario siguientes de otorgada la conformidad de los servicios,

¹² En cada caso concreto, dependiendo de la naturaleza del contrato, podrá adicionarse la información que resulte pertinente a efectos de generar el pago.

siempre que se verifiquen las condiciones establecidas en el contrato para ello, bajo responsabilidad del funcionario competente.

En caso de retraso en el pago por parte de LA ENTIDAD, salvo que se deba a caso fortuito o fuerza mayor, EL CONTRATISTA tendrá derecho al pago de intereses legales conforme a lo establecido en el artículo 39 de la Ley de Contrataciones del Estado y en el artículo 171 de su Reglamento, los que se computan desde la oportunidad en que el pago debió efectuarse.

CLÁUSULA QUINTA: DEL PLAZO DE LA EJECUCIÓN DE LA PRESTACIÓN

El plazo de ejecución del presente contrato es de [.....], el mismo que se computa desde [CONSIGNAR SI ES DEL DÍA SIGUIENTE DEL PERFECCIONAMIENTO DEL CONTRATO, DESDE LA FECHA QUE SE ESTABLEZCA EN EL CONTRATO O DESDE LA FECHA EN QUE SE CUMPLAN LAS CONDICIONES PREVISTAS EN EL CONTRATO PARA EL INICIO DE LA EJECUCIÓN, DEBIENDO INDICAR LAS MISMAS EN ESTE ÚLTIMO CASO].

Importante para la Entidad

De preverse en los Términos de Referencia la ejecución de actividades de instalación, implementación u otros que deban realizarse de manera previa al inicio del plazo de ejecución, se debe consignar lo siguiente:

“El plazo para la [CONSIGNAR LAS ACTIVIDADES PREVIAS PREVISTAS EN LOS TÉRMINOS DE REFERENCIA] es de [.....], el mismo que se computa desde [INDICAR CONDICIÓN CON LA QUE DICHAS ACTIVIDADES SE INICIAN].”

Incorporar a las bases o eliminar, según corresponda.

CLÁUSULA SEXTA: PARTES INTEGRANTES DEL CONTRATO

El presente contrato está conformado por las bases integradas, la oferta ganadora, así como los documentos derivados del procedimiento de selección que establezcan obligaciones para las partes.

CLÁUSULA SÉTIMA: GARANTÍAS

EL CONTRATISTA entregó al perfeccionamiento del contrato la respectiva garantía incondicional, solidaria, irrevocable, y de realización automática en el país al solo requerimiento, a favor de LA ENTIDAD, por los conceptos, montos y vigencias siguientes:

- De fiel cumplimiento del contrato: [CONSIGNAR EL MONTO], a través de la [INDICAR EL TIPO DE GARANTÍA PRESENTADA] N° [INDICAR NÚMERO DEL DOCUMENTO] emitida por [SEÑALAR EMPRESA QUE LA EMITE]. Monto que es equivalente al diez por ciento (10%) del monto del contrato original, la misma que debe mantenerse vigente hasta la conformidad de la recepción de la prestación.

Importante

Al amparo de lo dispuesto en el numeral 149.4 del artículo 149 del Reglamento de la Ley de Contrataciones del Estado, en el caso de contratos periódicos de prestación de servicios en general, si el postor ganador de la buena pro solicita la retención del diez por ciento (10%) del monto del contrato original como garantía de fiel cumplimiento de contrato, debe consignarse lo siguiente:

“De fiel cumplimiento del contrato: [CONSIGNAR EL MONTO], a través de la retención que debe efectuar LA ENTIDAD, durante la primera mitad del número total de pagos a realizarse, de forma prorrateada, con cargo a ser devuelto a la finalización del mismo.”

CLÁUSULA OCTAVA: EJECUCIÓN DE GARANTÍAS POR FALTA DE RENOVACIÓN

LA ENTIDAD puede solicitar la ejecución de las garantías cuando EL CONTRATISTA no las hubiere renovado antes de la fecha de su vencimiento, conforme a lo dispuesto por el literal a) del numeral 155.1 del artículo 155 del Reglamento de la Ley de Contrataciones del Estado.

CLÁUSULA DÉCIMA: CONFORMIDAD DE LA PRESTACIÓN DEL SERVICIO

La conformidad de la prestación del servicio se regula por lo dispuesto en el artículo 168 del Reglamento de la Ley de Contrataciones del Estado. La conformidad será otorgada por [CONSIGNAR EL ÁREA O UNIDAD ORGÁNICA QUE OTORGARÁ LA CONFORMIDAD] en el plazo máximo de [CONSIGNAR SIETE (7) DÍAS O MÁXIMO QUINCE (15) DÍAS, EN CASO SE REQUIERA EFECTUAR PRUEBAS QUE PERMITAN VERIFICAR EL CUMPLIMIENTO DE LA OBLIGACIÓN] días de producida la recepción.

De existir observaciones, LA ENTIDAD las comunica al CONTRATISTA, indicando claramente el sentido de estas, otorgándole un plazo para subsanar no menor de dos (2) ni mayor de ocho (8) días. Dependiendo de la complejidad o sofisticación de las subsanaciones a realizar el plazo para subsanar no puede ser menor de cinco (5) ni mayor de quince (15) días. Si pese al plazo otorgado, EL CONTRATISTA no cumple a cabalidad con la subsanación, LA ENTIDAD puede otorgar al CONTRATISTA periodos adicionales para las correcciones pertinentes. En este supuesto corresponde aplicar la penalidad por mora desde el vencimiento del plazo para subsanar.

Este procedimiento no resulta aplicable cuando los servicios manifiestamente no cumplan con las características y condiciones ofrecidas, en cuyo caso LA ENTIDAD no otorga la conformidad, debiendo considerarse como no ejecutada la prestación, aplicándose la penalidad que corresponda por cada día de atraso.

CLÁUSULA UNDÉCIMA: DECLARACIÓN JURADA DEL CONTRATISTA

EL CONTRATISTA declara bajo juramento que se compromete a cumplir las obligaciones derivadas del presente contrato, bajo sanción de quedar inhabilitado para contratar con el Estado en caso de incumplimiento.

CLÁUSULA DUODÉCIMA: RESPONSABILIDAD POR VICIOS OCULTOS

La conformidad del servicio por parte de LA ENTIDAD no enerva su derecho a reclamar posteriormente por defectos o vicios ocultos, conforme a lo dispuesto por los artículos 40 de la Ley de Contrataciones del Estado y 173 de su Reglamento.

El plazo máximo de responsabilidad del contratista es de [CONSIGNAR TIEMPO EN AÑOS, NO MENOR DE UN (1) AÑO] año(s) contado a partir de la conformidad otorgada por LA ENTIDAD.

CLÁUSULA DÉCIMA TERCERA: PENALIDADES

Si EL CONTRATISTA incurre en retraso injustificado en la ejecución de las prestaciones objeto del contrato, LA ENTIDAD le aplica automáticamente una penalidad por mora por cada día de atraso, de acuerdo a la siguiente fórmula:

$$\text{Penalidad Diaria} = \frac{0.10 \times \text{monto vigente}}{F \times \text{plazo vigente en días}}$$

Donde:

F = 0.25 para plazos mayores a sesenta (60) días o;

F = 0.40 para plazos menores o iguales a sesenta (60) días.

El retraso se justifica a través de la solicitud de ampliación de plazo debidamente aprobado. Adicionalmente, se considera justificado el retraso y en consecuencia no se aplica penalidad, cuando EL CONTRATISTA acredite, de modo objetivamente sustentado, que el mayor tiempo transcurrido no le resulta imputable. En este último caso la calificación del retraso como justificado por parte de LA ENTIDAD no da lugar al pago de gastos generales ni costos directos de ningún tipo, conforme el numeral 162.5 del artículo 162 del Reglamento de la Ley de Contrataciones del Estado.

Importante

De haberse previsto establecer penalidades distintas a la penalidad por mora, incluir dichas penalidades, los supuestos de aplicación de penalidad, la forma de cálculo de la penalidad para cada supuesto y el procedimiento mediante el cual se verifica el supuesto a penalizar, conforme el artículo 163 del Reglamento de la Ley de Contrataciones del Estado.

Estas penalidades se deducen de los pagos a cuenta o del pago final, según corresponda; o si fuera necesario, se cobra del monto resultante de la ejecución de la garantía de fiel cumplimiento.

Estos dos (2) tipos de penalidades pueden alcanzar cada una un monto máximo equivalente al diez por ciento (10%) del monto del contrato vigente, o de ser el caso, del ítem que debió ejecutarse.

Cuando se llegue a cubrir el monto máximo de la penalidad por mora o el monto máximo para otras penalidades, de ser el caso, LA ENTIDAD puede resolver el contrato por incumplimiento.

CLÁUSULA DÉCIMA CUARTA: RESOLUCIÓN DEL CONTRATO

Cualquiera de las partes puede resolver el contrato, de conformidad con el numeral 32.3 del artículo 32 y artículo 36 de la Ley de Contrataciones del Estado, y el artículo 164 de su Reglamento. De darse el caso, LA ENTIDAD procederá de acuerdo a lo establecido en el artículo 165 del Reglamento de la Ley de Contrataciones del Estado.

CLÁUSULA DÉCIMA QUINTA: RESPONSABILIDAD DE LAS PARTES

Cuando se resuelva el contrato por causas imputables a algunas de las partes, se debe resarcir los daños y perjuicios ocasionados, a través de la indemnización correspondiente. Ello no obsta la aplicación de las sanciones administrativas, penales y pecuniarias a que dicho incumplimiento diere lugar, en el caso que éstas correspondan.

Lo señalado precedentemente no exime a ninguna de las partes del cumplimiento de las demás obligaciones previstas en el presente contrato.

CLÁUSULA DÉCIMA SEXTA: ANTICORRUPCIÓN

EL CONTRATISTA declara y garantiza no haber, directa o indirectamente, o tratándose de una persona jurídica a través de sus socios, integrantes de los órganos de administración, apoderados, representantes legales, funcionarios, asesores o personas vinculadas a las que se refiere el artículo 7 del Reglamento de la Ley de Contrataciones del Estado, ofrecido, negociado o efectuado, cualquier pago o, en general, cualquier beneficio o incentivo ilegal en relación al contrato.

Asimismo, el CONTRATISTA se obliga a conducirse en todo momento, durante la ejecución del contrato, con honestidad, probidad, veracidad e integridad y de no cometer actos ilegales o de corrupción, directa o indirectamente o a través de sus socios, accionistas, participacionistas, integrantes de los órganos de administración, apoderados, representantes legales, funcionarios, asesores y personas vinculadas a las que se refiere el artículo 7 del Reglamento de la Ley de Contrataciones del Estado.

Además, EL CONTRATISTA se compromete a i) comunicar a las autoridades competentes, de manera directa y oportuna, cualquier acto o conducta ilícita o corrupta de la que tuviera conocimiento; y ii) adoptar medidas técnicas, organizativas y/o de personal apropiadas para evitar los referidos actos o prácticas.

Finalmente, EL CONTRATISTA se compromete a no colocar a los funcionarios públicos con los que deba interactuar, en situaciones reñidas con la ética. En tal sentido, reconoce y acepta la prohibición de ofrecerles a éstos cualquier tipo de obsequio, donación, beneficio y/o gratificación, ya sea de bienes o servicios, cualquiera sea la finalidad con la que se lo haga.

CLÁUSULA DÉCIMA SÉTIMA: MARCO LEGAL DEL CONTRATO

Sólo en lo no previsto en este contrato, en la Ley de Contrataciones del Estado y su Reglamento, en las directivas que emita el OSCE y demás normativa especial que resulte aplicable, serán de aplicación supletoria las disposiciones pertinentes del Código Civil vigente, cuando corresponda, y demás normas de derecho privado.

CLÁUSULA DÉCIMA OCTAVA: SOLUCIÓN DE CONTROVERSIAS¹³

Las controversias que surjan entre las partes durante la ejecución del contrato se resuelven mediante conciliación o arbitraje, según el acuerdo de las partes.

¹³ De acuerdo con el numeral 225.3 del artículo 225 del Reglamento, las partes pueden recurrir al arbitraje ad hoc cuando las controversias deriven de procedimientos de selección cuyo valor estimado sea menor o igual a cinco millones con 00/100 soles (S/ 5 000 000,00).

Cualquiera de las partes tiene derecho a iniciar el arbitraje a fin de resolver dichas controversias dentro del plazo de caducidad previsto en la Ley de Contrataciones del Estado y su Reglamento.

Facultativamente, cualquiera de las partes tiene el derecho a solicitar una conciliación dentro del plazo de caducidad correspondiente, según lo señalado en el artículo 224 del Reglamento de la Ley de Contrataciones del Estado, sin perjuicio de recurrir al arbitraje, en caso no se llegue a un acuerdo entre ambas partes o se llegue a un acuerdo parcial. Las controversias sobre nulidad del contrato solo pueden ser sometidas a arbitraje.

El Laudo arbitral emitido es inapelable, definitivo y obligatorio para las partes desde el momento de su notificación, según lo previsto en el numeral 45.21 del artículo 45 de la Ley de Contrataciones del Estado.

CLÁUSULA DÉCIMA NOVENA: FACULTAD DE ELEVAR A ESCRITURA PÚBLICA

Cualquiera de las partes puede elevar el presente contrato a Escritura Pública corriendo con todos los gastos que demande esta formalidad.

CLÁUSULA VIGÉSIMA: DOMICILIO PARA EFECTOS DE LA EJECUCIÓN CONTRACTUAL

Las partes declaran el siguiente domicilio para efecto de las notificaciones que se realicen durante la ejecución del presente contrato:

DOMICILIO DE LA ENTIDAD: [.....]

DOMICILIO DEL CONTRATISTA: [CONSIGNAR EL DOMICILIO SEÑALADO POR EL POSTOR GANADOR DE LA BUENA PRO AL PRESENTAR LOS REQUISITOS PARA EL PERFECCIONAMIENTO DEL CONTRATO]

La variación del domicilio aquí declarado de alguna de las partes debe ser comunicada a la otra parte, formalmente y por escrito, con una anticipación no menor de quince (15) días calendario.

De acuerdo con las bases integradas, la oferta y las disposiciones del presente contrato, las partes lo firman por duplicado en señal de conformidad en la ciudad de [.....] al [CONSIGNAR FECHA].

"LA ENTIDAD"

"EL CONTRATISTA"

Importante

Este documento puede firmarse digitalmente si ambas partes cuentan con firma digital, según la Ley N° 27269, Ley de Firmas y Certificados Digitales¹⁴.

¹⁴ Para mayor información sobre la normativa de firmas y certificados digitales ingresar a: <https://www.indecopi.gob.pe/web/firmas-digitales/firmar-y-certificados-digitales>

ANEXOS

ANEXO N° 1

DECLARACIÓN JURADA DE DATOS DEL POSTOR

Señores

COMITÉ DE SELECCIÓN**CONCURSO PÚBLICO N°001-2025-GRM-1**

Presente.-

El que se suscribe, [.....], postor y/o Representante Legal de [CONSIGNAR EN CASO DE SER PERSONA JURÍDICA], identificado con [CONSIGNAR TIPO DE DOCUMENTO DE IDENTIDAD] N° [CONSIGNAR NÚMERO DE DOCUMENTO DE IDENTIDAD], con poder inscrito en la localidad de [CONSIGNAR EN CASO DE SER PERSONA JURÍDICA] en la Ficha N° [CONSIGNAR EN CASO DE SER PERSONA JURÍDICA] Asiento N° [CONSIGNAR EN CASO DE SER PERSONA JURÍDICA], **DECLARO BAJO JURAMENTO** que la siguiente información se sujeta a la verdad:

Nombre, Denominación o Razón Social :					
Domicilio Legal :					
RUC :		Teléfono(s) :			
MYPE ¹⁵				Sí	No
Correo electrónico :					

Autorización de notificación por correo electrónico:

Autorizo que se notifiquen al correo electrónico indicado las siguientes actuaciones:

1. Solicitud de la descripción a detalle de todos los elementos constitutivos de la oferta.
2. Solicitud de reducción de la oferta económica.
3. Solicitud de subsanación de los requisitos para perfeccionar el contrato.
4. Solicitud para presentar los documentos para perfeccionar el contrato, según orden de prelación, de conformidad con lo previsto en el artículo 141 del Reglamento.
5. Respuesta a la solicitud de acceso al expediente de contratación.
6. Notificación de la orden de servicios¹⁶

Asimismo, me comprometo a remitir la confirmación de recepción, en el plazo máximo de dos (2) días hábiles de recibida la comunicación.

[CONSIGNAR CIUDAD Y FECHA]

.....
Firma, Nombres y Apellidos del postor o Representante legal, según corresponda

Importante

La notificación dirigida a la dirección de correo electrónico consignada se entenderá válidamente efectuada cuando la Entidad reciba acuse de recepción.

¹⁵ Esta información será verificada por la Entidad en la página web del Ministerio de Trabajo y Promoción del Empleo en la sección consulta de empresas acreditadas en el REMYPE en el link <http://www2.trabajo.gob.pe/servicios-en-linea-2-2/> y se tendrá en consideración, en caso el postor ganador de la buena pro solicite la retención del diez por ciento (10%) del monto del contrato, en calidad de garantía de fiel cumplimiento, en los contratos periódicos de prestación de servicios, según lo señalado en el numeral 149.4 del artículo 149 y numeral 151.2 del artículo 151 del Reglamento.

¹⁶ Consignar en el caso de procedimientos de selección por relación de ítems, cuando el monto del valor estimado del ítem no supere los doscientos mil Soles (S/ 200 000.00), cuando se haya optado por perfeccionar el contrato con una orden de servicios.

Importante*Cuando se trate de consorcios, la declaración jurada es la siguiente:***ANEXO N° 1****DECLARACIÓN JURADA DE DATOS DEL POSTOR**

Señores

COMITÉ DE SELECCIÓN**CONCURSO PÚBLICO N°001-2025-GRM-1**

Presente.-

El que se suscribe, [...], representante común del consorcio [CONSIGNAR EL NOMBRE DEL CONSORCIO], identificado con [CONSIGNAR TIPO DE DOCUMENTO DE IDENTIDAD] N° [CONSIGNAR NÚMERO DE DOCUMENTO DE IDENTIDAD], **DECLARO BAJO JURAMENTO** que la siguiente información se sujeta a la verdad:

Datos del consorciado 1				
Nombre, Denominación o Razón Social :				
Domicilio Legal :				
RUC :	Teléfono(s) :			
MYPE ¹⁷		Sí	No	
Correo electrónico :				

Datos del consorciado 2				
Nombre, Denominación o Razón Social :				
Domicilio Legal :				
RUC :	Teléfono(s) :			
MYPE ¹⁸		Sí	No	
Correo electrónico :				

Datos del consorciado ...				
Nombre, Denominación o Razón Social :				
Domicilio Legal :				
RUC :	Teléfono(s) :			
MYPE ¹⁹		Sí	No	
Correo electrónico :				

Autorización de notificación por correo electrónico:

Correo electrónico del consorcio:

Autorizo que se notifiquen al correo electrónico indicado las siguientes actuaciones:

1. Solicitud de la descripción a detalle de todos los elementos constitutivos de la oferta.
2. Solicitud de reducción de la oferta económica.
3. Solicitud de subsanación de los requisitos para perfeccionar el contrato.

¹⁷ En los contratos periódicos de prestación de servicios, esta información será verificada por la Entidad en la página web del Ministerio de Trabajo y Promoción del Empleo en la sección consulta de empresas acreditadas en el REMYPE en el link <http://www2.trabajo.gob.pe/servicios-en-linea-2-2/> y se tendrá en consideración, en caso el consorcio ganador de la buena pro solicite la retención del diez por ciento (10%) del monto del contrato, en calidad de garantía de fiel cumplimiento, según lo señalado en el numeral 149.4 del artículo 149 y numeral 151.2 del artículo 151 del Reglamento. Para dicho efecto, todos los integrantes del consorcio deben acreditar la condición de micro o pequeña empresa.

¹⁸ Ibídem.

¹⁹ Ibídem.

4. Solicitud para presentar los documentos para perfeccionar el contrato, según orden de prelación, de conformidad con lo previsto en el artículo 141 del Reglamento.
5. Respuesta a la solicitud de acceso al expediente de contratación.
6. Notificación de la orden de servicios²⁰

Asimismo, me comprometo a remitir la confirmación de recepción, en el plazo máximo de dos (2) días hábiles de recibida la comunicación.

[CONSIGNAR CIUDAD Y FECHA]

.....
**Firma, Nombres y Apellidos del representante
común del consorcio**

Importante

La notificación dirigida a la dirección de correo electrónico consignada se entenderá válidamente efectuada cuando la Entidad reciba acuse de recepción.

²⁰ Consignar en el caso de procedimientos de selección por relación de ítems, cuando el monto del valor estimado del ítem no supere los doscientos mil Soles (S/ 200 000.00), cuando se haya optado por perfeccionar el contrato con una orden de servicios.

ANEXO N° 2

DECLARACIÓN JURADA (ART. 52 DEL REGLAMENTO DE LA LEY DE CONTRATACIONES DEL ESTADO)

Señores
COMITÉ DE SELECCIÓN
CONCURSO PÚBLICO N°001-2025-GRM-1
Presente.-

Mediante el presente el suscrito, postor y/o Representante Legal de [CONSIGNAR EN CASO DE SER PERSONA JURÍDICA], declaro bajo juramento:

- i. No haber incurrido y me obligo a no incurrir en actos de corrupción, así como a respetar el principio de integridad.
- ii. No tener impedimento para postular en el procedimiento de selección ni para contratar con el Estado, conforme al artículo 11 de la Ley de Contrataciones del Estado.
- iii. Conocer las sanciones contenidas en la Ley de Contrataciones del Estado y su Reglamento, así como las disposiciones aplicables de la Ley N° 27444, Ley del Procedimiento Administrativo General.
- iv. Participar en el presente proceso de contratación en forma independiente sin mediar consulta, comunicación, acuerdo, arreglo o convenio con ningún proveedor; y, conocer las disposiciones del Decreto Legislativo N° 1034, Decreto Legislativo que aprueba la Ley de Represión de Conductas Anticompetitivas.
- v. Conocer, aceptar y someterme a las bases, condiciones y reglas del procedimiento de selección.
- vi. Ser responsable de la veracidad de los documentos e información que presento en el presente procedimiento de selección.
- vii. Comprometerme a mantener la oferta presentada durante el procedimiento de selección y a perfeccionar el contrato, en caso de resultar favorecido con la buena pro.

[CONSIGNAR CIUDAD Y FECHA]

.....
**Firma, Nombres y Apellidos del postor o
Representante legal, según corresponda**

Importante

En el caso de consorcios, cada integrante debe presentar esta declaración jurada, salvo que sea presentada por el representante común del consorcio.

ANEXO N° 3

DECLARACIÓN JURADA DE CUMPLIMIENTO DE LOS TÉRMINOS DE REFERENCIA

Señores
COMITÉ DE SELECCIÓN
CONCURSO PÚBLICO N°001-2025-GRM-1
Presente.-

Es grato dirigirme a usted, para hacer de su conocimiento que luego de haber examinado las bases y demás documentos del procedimiento de la referencia y, conociendo todos los alcances y las condiciones detalladas en dichos documentos, el postor que suscribe ofrece el servicio de [CONSIGNAR OBJETO DE LA CONVOCATORIA], de conformidad con los Términos de Referencia que se indican en el numeral 3.1 del Capítulo III de la sección específica de las bases y los documentos del procedimiento.

[CONSIGNAR CIUDAD Y FECHA]

.....
**Firma, Nombres y Apellidos del postor o
Representante legal o común, según corresponda**

Importante

Adicionalmente, puede requerirse la presentación de documentación que acredite el cumplimiento de los términos de referencia, conforme a lo indicado en el acápite relacionado al contenido de las ofertas de la presente sección de las bases.

ANEXO N° 4

DECLARACIÓN JURADA DE PLAZO DE PRESTACIÓN DEL SERVICIO

Señores
COMITÉ DE SELECCIÓN
CONCURSO PÚBLICO N°001-2025-GRM-1
Presente.-

Mediante el presente, con pleno conocimiento de las condiciones que se exigen en las bases del procedimiento de la referencia, me comprometo a prestar el servicio objeto del presente procedimiento de selección en el plazo de [CONSIGNAR EL PLAZO OFERTADO].

[CONSIGNAR CIUDAD Y FECHA]

.....
Firma, Nombres y Apellidos del postor o
Representante legal o común, según corresponda

ANEXO N° 5

PROMESA DE CONSORCIO

(Sólo para el caso en que un consorcio se presente como postor)

Señores

COMITÉ DE SELECCIÓN

CONCURSO PÚBLICO N°001-2025-GRM-1

Presente.-

Los suscritos declaramos expresamente que hemos convenido en forma irrevocable, durante el lapso que dure el procedimiento de selección, para presentar una oferta conjunta al **CONCURSO PÚBLICO N° [CONSIGNAR NOMENCLATURA DEL PROCEDIMIENTO]**.

Asimismo, en caso de obtener la buena pro, nos comprometemos a formalizar el contrato de consorcio, de conformidad con lo establecido por el artículo 140 del Reglamento de la Ley de Contrataciones del Estado, bajo las siguientes condiciones:

a) Integrantes del consorcio

1. [NOMBRE, DENOMINACIÓN O RAZÓN SOCIAL DEL CONSORCIADO 1].
2. [NOMBRE, DENOMINACIÓN O RAZÓN SOCIAL DEL CONSORCIADO 2].

b) Designamos a [CONSIGNAR NOMBRES Y APELLIDOS DEL REPRESENTANTE COMÚN], identificado con [CONSIGNAR TIPO DE DOCUMENTO DE IDENTIDAD] N° [CONSIGNAR NÚMERO DE DOCUMENTO DE IDENTIDAD], como representante común del consorcio para efectos de participar en todos los actos referidos al procedimiento de selección, suscripción y ejecución del contrato correspondiente con [CONSIGNAR NOMBRE DE LA ENTIDAD].

Asimismo, declaramos que el representante común del consorcio no se encuentra impedido, inhabilitado ni suspendido para contratar con el Estado.

c) Fijamos nuestro domicilio legal común en [.....].

d) Las obligaciones que corresponden a cada uno de los integrantes del consorcio son las siguientes:

1. OBLIGACIONES DE [NOMBRE, DENOMINACIÓN O RAZÓN SOCIAL DEL CONSORCIADO 1] [%]²¹

[DESCRIBIR LAS OBLIGACIONES DEL CONSORCIADO 1]

2. OBLIGACIONES DE [NOMBRE, DENOMINACIÓN O RAZÓN SOCIAL DEL CONSORCIADO 2] [%]²²

[DESCRIBIR LAS OBLIGACIONES DEL CONSORCIADO 2]

TOTAL OBLIGACIONES

100%²³

[CONSIGNAR CIUDAD Y FECHA]

²¹ Consignar únicamente el porcentaje total de las obligaciones, el cual debe ser expresado en número entero, sin decimales.

²² Consignar únicamente el porcentaje total de las obligaciones, el cual debe ser expresado en número entero, sin decimales.

²³ Este porcentaje corresponde a la sumatoria de los porcentajes de las obligaciones de cada uno de los integrantes del consorcio.

.....
Consortiado 1
Nombres, apellidos y firma del Consortiado 1
o de su Representante Legal
Tipo y N° de Documento de Identidad

.....
Consortiado 2
Nombres, apellidos y firma del Consortiado 2
o de su Representante Legal
Tipo y N° de Documento de Identidad

Importante

De conformidad con el artículo 52 del Reglamento, las firmas de los integrantes del consorcio deben ser legalizadas.

Importante para la Entidad

En caso de la prestación de servicios bajo el sistema a precios unitarios incluir el siguiente anexo:
Esta nota deberá ser eliminada una vez culminada la elaboración de las bases

ANEXO N° 6**PRECIO DE LA OFERTA**

Señores
COMITÉ DE SELECCIÓN
CONCURSO PÚBLICO N°001-2025-GRM-1
Presente.-

Es grato dirigirme a usted, para hacer de su conocimiento que, de acuerdo con las bases, mi oferta es la siguiente:

CONCEPTO	CANTIDAD	PRECIO UNITARIO	PRECIO TOTAL
TOTAL			

El precio de la oferta [CONSIGNAR LA MONEDA DE LA CONVOCATORIA] incluye todos los tributos, seguros, transporte, inspecciones, pruebas y, de ser el caso, los costos laborales conforme a la legislación vigente, así como cualquier otro concepto que pueda tener incidencia sobre el costo del servicio a contratar; excepto la de aquellos postores que gocen de alguna exoneración legal, no incluirán en el precio de su oferta los tributos respectivos.

[CONSIGNAR CIUDAD Y FECHA]

.....
Firma, Nombres y Apellidos del postor o
Representante legal o común, según corresponda

Importante

- En caso que el postor reduzca su oferta, según lo previsto en el artículo 68 del Reglamento, debe presentar nuevamente este Anexo.*
- El postor que goce de alguna exoneración legal, debe indicar que su oferta no incluye el tributo materia de la exoneración, debiendo incluir el siguiente texto:*
"Mi oferta no incluye [CONSIGNAR EL TRIBUTO MATERIA DE LA EXONERACIÓN]".

Importante para la Entidad

- En caso de procedimientos según relación de ítems, consignar lo siguiente:*
"El postor puede presentar el precio de su oferta en un solo documento o documentos independientes, en los ítems que se presente".
- En caso de contrataciones que conllevan la ejecución de prestaciones accesorias, consignar lo siguiente:*
"El postor debe detallar en el precio de su oferta, el monto correspondiente a la prestación principal y las prestaciones accesorias".

Incluir o eliminar, según corresponda

ANEXO N° 8

EXPERIENCIA DEL POSTOR EN LA ESPECIALIDAD

Señores
COMITÉ DE SELECCIÓN
CONCURSO PÚBLICO N°001-2025-GRM-1
Presente.-

Mediante el presente, el suscrito detalla la siguiente EXPERIENCIA EN LA ESPECIALIDAD:

Nº	CLIENTE	OBJETO DEL CONTRATO	N° CONTRATO / O/S / COMPROBANTE DE PAGO	FECHA DEL CONTRATO O CP ²⁴	FECHA DE LA CONFORMIDAD DE SER EL CASO ²⁵	EXPERIENCIA PROVENIENTE ²⁶ DE:	MONEDA	IMPORTE ²⁷	TIPO DE CAMBIO VENTA ²⁸	MONTO FACTURADO ACUMULADO ²⁹
1										
2										
3										
4										

²⁴ Se refiere a la fecha de suscripción del contrato, de la emisión de la Orden de Servicios o de cancelación del comprobante de pago, según corresponda.

²⁵ Únicamente, cuando la fecha del perfeccionamiento del contrato, sea previa a los ocho (8) años anteriores a la fecha de presentación de ofertas, caso en el cual el postor debe acreditar que la conformidad se emitió dentro de dicho periodo.

²⁶ Si el titular de la experiencia no es el postor, consignar si dicha experiencia corresponde a la matriz en caso que el postor sea sucursal, o fue transmitida por reorganización societaria, debiendo acompañar la documentación sustentatoria correspondiente. Al respecto, según la Opinión N° 216-2017/DTN "Considerando que la sociedad matriz y la sucursal constituyen la misma persona jurídica, la sucursal puede acreditar como suya la experiencia de su matriz". Del mismo modo, según lo previsto en la Opinión N° 010-2013/DTN, "... en una operación de reorganización societaria que comprende tanto una fusión como una escisión, la sociedad resultante podrá acreditar como suya la experiencia de la sociedad incorporada o absorbida, que se extingue producto de la fusión; asimismo, si en virtud de la escisión se transfiere un bloque patrimonial consistente en una línea de negocio completa, la sociedad resultante podrá acreditar como suya la experiencia de la sociedad escindida, correspondiente a la línea de negocio transmitida. De esta manera, la sociedad resultante podrá emplear la experiencia transmitida, como consecuencia de la reorganización societaria antes descrita, en los futuros procesos de selección en los que participe".

²⁷ Se refiere al monto del contrato ejecutado incluido adicionales y reducciones, de ser el caso.

²⁸ El tipo de cambio venta debe corresponder al publicado por la SBS correspondiente a la fecha de suscripción del contrato, de la emisión de la Orden de Servicios o de cancelación del comprobante de pago, según corresponda.

²⁹ Consignar en la moneda establecida en las bases.

Nº	CLIENTE	OBJETO DEL CONTRATO	N° CONTRATO / O/S / COMPROBANTE DE PAGO	FECHA DEL CONTRATO O CP ²⁴	FECHA DE LA CONFORMIDAD DE SER EL CASO ²⁵	EXPERIENCIA PROVENIENTE ²⁶ DE:	MONEDA	IMPORTE ²⁷	TIPO DE CAMBIO VENTA ²⁸	MONTO FACTURADO ACUMULADO ²⁹
5										
6										
7										
8										
9										
10										
...										
20										
TOTAL										

[CONSIGNAR CIUDAD Y FECHA]

.....
Firma, Nombres y Apellidos del postor o
Representante legal o común, según corresponda

ANEXO N° 9

DECLARACIÓN JURADA (NUMERAL 49.4 DEL ARTÍCULO 49 DEL REGLAMENTO)

Señores
COMITÉ DE SELECCIÓN
CONCURSO PÚBLICO N°001-2025-GRM-1
Presente.-

Mediante el presente el suscrito, postor y/o Representante Legal de [CONSIGNAR EN CASO DE SER PERSONA JURÍDICA], declaro que la experiencia que acredito de la empresa [CONSIGNAR LA DENOMINACIÓN DE LA PERSONA JURÍDICA] como consecuencia de una reorganización societaria, no se encuentra en el supuesto establecido en el numeral 49.4 del artículo 49 del Reglamento.

[CONSIGNAR CIUDAD Y FECHA]

.....
**Firma, Nombres y Apellidos del postor o
Representante legal, según corresponda**

Importante

A efectos de cautelar la veracidad de esta declaración, el postor puede verificar la información de la Relación de Proveedores Sancionados por el Tribunal de Contrataciones del Estado con Sanción Vigente en <http://portal.osce.gob.pe/rmp/content/relación-de-proveedores-sancionados>.

También le asiste dicha facultad al órgano encargado de las contrataciones o al órgano de la Entidad al que se le haya asignado la función de verificación de la oferta presentada por el postor ganador de la buena pro.

ANEXO N° 12

**AUTORIZACIÓN DE NOTIFICACIÓN DE LA DECISIÓN DE LA ENTIDAD SOBRE LA
SOLICITUD DE AMPLIACIÓN DE PLAZO MEDIANTE MEDIOS ELECTRÓNICOS DE
COMUNICACIÓN**

(DOCUMENTO A PRESENTAR EN EL PERFECCIONAMIENTO DEL CONTRATO)

Señores

COMITÉ DE SELECCIÓN

CONCURSO PÚBLICO N°001-2025-GRM-1

Presente.-

El que se suscribe, [.....], postor adjudicado y/o Representante Legal de [CONSIGNAR EN CASO DE SER PERSONA JURÍDICA], identificado con [CONSIGNAR TIPO DE DOCUMENTO DE IDENTIDAD] N° [CONSIGNAR NÚMERO DE DOCUMENTO DE IDENTIDAD], autorizo que durante la ejecución del contrato se me notifique al correo electrónico [INDICAR EL CORREO ELECTRÓNICO] lo siguiente:

✓ Notificación de la decisión de la Entidad respecto a la solicitud de ampliación de plazo.

[CONSIGNAR CIUDAD Y FECHA]

.....
**Firma, Nombres y Apellidos del postor o
Representante legal o común, según
corresponda**

Importante

La notificación de la decisión de la Entidad respecto a la solicitud de ampliación de plazo se efectúa por medios electrónicos de comunicación, siempre que se cuente con la autorización correspondiente y sea posible obtener un acuse de recibo a través del mecanismo utilizado.