

BASES ESTÁNDAR DE ADJUDICACIÓN SIMPLIFICADA PARA LA CONTRATACIÓN DE LA Ejecución de Obras

Aprobado mediante Directiva N°001-2019-OSCE/CD



SUB DIRECCIÓN DE NORMATIVIDAD – DIRECCIÓN TÉCNICO NORMATIVA
ORGANISMO SUPERVISOR DE LAS CONTRATACIONES DEL ESTADO - OSCE

SIMBOLOGÍA UTILIZADA:

| N° | Símbolo | Descripción |
|----|---|--|
| 1 | [ABC] / [.....] | La información solicitada dentro de los corchetes sombreados debe ser completada por la Entidad durante la elaboración de las bases. |
| 2 | [ABC] / [.....] | Es una indicación, o información que deberá ser completada por la Entidad con posterioridad al otorgamiento de la buena pro para el caso específico de la elaboración de la PROFORMA DEL CONTRATO; o por los proveedores, en el caso de los ANEXOS de la oferta. |
| 3 | <div>Importante</div> <ul style="list-style-type: none"> • Abc | Se refiere a consideraciones importantes a tener en cuenta por el órgano encargado de las contrataciones o comité de selección, según corresponda, y por los proveedores. |
| 4 | <div>Advertencia</div> <ul style="list-style-type: none"> • Abc | Se refiere a advertencias a tener en cuenta por el órgano encargado de las contrataciones o comité de selección, según corresponda, y por los proveedores. |
| 5 | <div>Importante para la Entidad</div> <ul style="list-style-type: none"> • Xyz | Se refiere a consideraciones importantes a tener en cuenta por el órgano encargado de las contrataciones o comité de selección, según corresponda, y deben ser eliminadas una vez culminada la elaboración de las bases. |

CARACTERÍSTICAS DEL DOCUMENTO:

Las bases estándar deben ser elaboradas en formato WORD, y deben tener las siguientes características:

| N° | Características | Parámetros |
|----|------------------|---|
| 1 | Márgenes | Superior : 2.5 cm Inferior: 2.5 cm Izquierda: 2.5 cm Derecha: 2.5 cm |
| 2 | Fuente | Arial |
| 3 | Estilo de Fuente | Normal: Para el contenido en general Cursiva: Para el encabezado y pie de página Para las Consideraciones importantes (Ítem 3 del cuadro anterior) |
| 4 | Color de Fuente | Automático: Para el contenido en general Azul : Para las Consideraciones importantes (Ítem 3 del cuadro anterior) |
| 5 | Tamaño de Letra | 16 : Para las dos primeras hojas de las Secciones General y Específica 11 : Para el nombre de los Capítulos. 10 : Para el cuerpo del documento en general 9 : Para el encabezado y pie de página Para el contenido de los cuadros, pudiendo variar, según la necesidad 8 : Para las Notas al pie |
| 6 | Alineación | Justificada: Para el contenido en general y notas al pie. Centrada : Para la primera página, los títulos de las Secciones y nombres de los Capítulos) |
| 7 | Interlineado | Sencillo |
| 8 | Espaciado | Anterior : 0 Posterior : 0 |
| 9 | Subrayado | Para los nombres de las Secciones y para resaltar o hacer hincapié en algún concepto |

INSTRUCCIONES DE USO:

- Una vez registrada la información solicitada dentro de los corchetes sombreados en gris, el texto deberá quedar en letra tamaño 10, con estilo normal, sin formato de negrita y sin sombrear.
- La nota **IMPORTANTE** no puede ser modificada ni eliminada en la Sección General. En el caso de la Sección Específica debe seguirse la instrucción que se indica en dicha nota.

Elaboradas en enero de 2019

Modificadas en marzo 2019, junio 2019, diciembre 2019, julio 2020, julio y diciembre de 2021, setiembre y octubre 2022

BASES INTEGRADAS

BASES ESTÁNDAR DE ADJUDICACIÓN SIMPLIFICADA PARA LA CONTRATACIÓN DE LA EJECUCIÓN DE OBRAS¹

ADJUDICACIÓN SIMPLIFICADA N° 02-2024-MDA/CS PRIMERA CONVOCATORIA

CONTRATACIÓN DE LA EJECUCIÓN DE LA OBRA "REPARACIÓN DE PUENTE; EN EL CAMINO VECINAL CHIQUILDO - RINCONADA - CONGACRUZ - HUAYLLAGUAL (INTERVENCION EN EL PUENTE ROCORGUAL) DISTRITO DE ASUNCION, PROVINCIA CAJAMARCA, DEPARTAMENTO CAJAMARCA" CON CUI N° 2635525

¹ Estas bases se utilizarán para la contratación de la ejecución de obras. Para tal efecto, se deberá tener en cuenta la siguiente definición:

Obra: Construcción, reconstrucción, rehabilitación, remodelación, mejoramiento, demolición, renovación, ampliación y habilitación de bienes inmuebles, tales como edificaciones, estructuras, excavaciones, perforaciones, carreteras, puentes, entre otros, que requieren dirección técnica, expediente técnico, mano de obra, materiales y/o equipos.

DEBER DE COLABORACIÓN

La Entidad y todo proveedor que se someta a las presentes Bases, sea como participante, postor y/o contratista, deben conducir su actuación conforme a los principios previstos en la Ley de Contrataciones del Estado.

En este contexto, se encuentran obligados a prestar su colaboración al OSCE y a la Secretaría Técnica de la Comisión de Defensa de la Libre Competencia del INDECOPI, en todo momento según corresponda a sus competencias, a fin de comunicar presuntos casos de fraude, colusión y corrupción por parte de los funcionarios y servidores de la Entidad, así como los proveedores y demás actores que participan en el proceso de contratación.

De igual forma, deben poner en conocimiento del OSCE y a la Secretaría Técnica de la Comisión de Defensa de la Libre Competencia del INDECOPI los indicios de conductas anticompetitivas que se presenten durante el proceso de contratación, en los términos del Decreto Legislativo N° 1034, "Ley de Represión de Conductas Anticompetitivas", o norma que la sustituya, así como las demás normas de la materia.

La Entidad y todo proveedor que se someta a las presentes Bases, sea como participante, postor y/o contratista del proceso de contratación deben permitir al OSCE o a la Secretaría Técnica de la Comisión de Defensa de la Libre Competencia del INDECOPI el acceso a la información referida a las contrataciones del Estado que sea requerida, prestar testimonio o absolución de posiciones que se requieran, entre otras formas de colaboración.

SECCIÓN GENERAL

DISPOSICIONES COMUNES DEL PROCEDIMIENTO DE SELECCIÓN

(ESTA SECCIÓN NO DEBE SER MODIFICADA EN NINGÚN EXTREMO, BAJO SANCIÓN DE NULIDAD)

CAPÍTULO I ETAPAS DEL PROCEDIMIENTO DE SELECCIÓN

1.1. REFERENCIAS

Cuando en el presente documento se mencione la palabra Ley, se entiende que se está haciendo referencia a la Ley N° 30225, Ley de Contrataciones del Estado, y cuando se mencione la palabra Reglamento, se entiende que se está haciendo referencia al Reglamento de la Ley de Contrataciones del Estado aprobado por Decreto Supremo N° 344-2018-EF.

Las referidas normas incluyen sus respectivas modificaciones, de ser el caso.

1.2. CONVOCATORIA

Se realiza a través de su publicación en el SEACE de conformidad con lo señalado en el artículo 54 del Reglamento, en la fecha señalada en el calendario del procedimiento de selección, debiendo adjuntar las bases.

1.3. REGISTRO DE PARTICIPANTES

El registro de participantes se realiza conforme al artículo 55 del Reglamento. En el caso de un consorcio, basta que se registre uno (1) de sus integrantes.

Importante

- *Para registrarse como participante en un procedimiento de selección convocado por las Entidades del Estado Peruano, es necesario que los proveedores cuenten con inscripción vigente y estar habilitados ante el Registro Nacional de Proveedores (RNP) que administra el Organismo Supervisor de las Contrataciones del Estado (OSCE). Para obtener mayor información, se puede ingresar a la siguiente dirección electrónica: www.rnp.gob.pe.*
- *Los proveedores que deseen registrar su participación deben ingresar al SEACE utilizando su Certificado SEACE (usuario y contraseña). Asimismo, deben observar las instrucciones señaladas en el documento de orientación "Guía para el registro de participantes electrónico" publicado en <https://www2.seace.gob.pe/>.*
- *En caso los proveedores no cuenten con inscripción vigente en el RNP y/o se encuentren inhabilitados o suspendidos para ser participantes, postores y/o contratistas, el SEACE restringirá su registro, quedando a potestad de estos intentar nuevamente registrar su participación en el procedimiento de selección en cualquier otro momento, dentro del plazo establecido para dicha etapa, siempre que haya obtenido la vigencia de su inscripción o quedado sin efecto la sanción que le impuso el Tribunal de Contrataciones del Estado.*

1.4. FORMULACIÓN DE CONSULTAS Y OBSERVACIONES A LAS BASES

La formulación de consultas y observaciones a las bases se efectúa de conformidad con lo establecido en los numerales 72.1 y 72.2 del artículo 72 del Reglamento, así como el literal a) del artículo 89 del Reglamento.

Importante

No pueden formularse consultas ni observaciones respecto del contenido de una ficha de homologación aprobada. Las consultas y observaciones que se formulen sobre el particular, se tienen como no presentadas.

1.5. ABSOLUCIÓN DE CONSULTAS, OBSERVACIONES E INTEGRACIÓN DE BASES

La absolución de consultas, observaciones e integración de las bases se realizan conforme a las disposiciones previstas en el numeral 72.4 y el literal a) del artículo 89 del Reglamento.

Importante

- *No se absolverán consultas y observaciones a las bases que se presenten en forma física.*
- *Cuando exista divergencia entre lo indicado en el pliego de absolución de consultas y observaciones y la integración de bases, prevalece lo absuelto en el referido pliego; sin perjuicio, del deslinde de responsabilidades correspondiente.*

1.6. FORMA DE PRESENTACIÓN DE OFERTAS

Las ofertas se presentan conforme lo establecido en el artículo 59 y en el artículo 90 del Reglamento.

Las declaraciones juradas, formatos o formularios previstos en las bases que conforman la oferta deben estar debidamente firmados por el postor (firma manuscrita o digital, según la Ley N° 27269, Ley de Firmas y Certificados Digitales²). Los demás documentos deben ser visados por el postor. En el caso de persona jurídica, por su representante legal, apoderado o mandatario designado para dicho fin y, en el caso de persona natural, por este o su apoderado. No se acepta el pegado de la imagen de una firma o visto. Las ofertas se presentan foliadas.

Importante

- *Los formularios electrónicos que se encuentran en el SEACE y que los proveedores deben llenar para presentar sus ofertas, tienen carácter de declaración jurada.*
- *En caso la información contenida en los documentos escaneados que conforman la oferta no coincida con lo declarado a través del SEACE, prevalece la información declarada en los documentos escaneados.*
- *No se tomarán en cuenta las ofertas que se presenten en físico a la Entidad.*

1.7. PRESENTACIÓN Y APERTURA DE OFERTAS

El participante presentará su oferta de manera electrónica a través del SEACE, desde las 00:01 horas hasta las 23:59 horas del día establecido para el efecto en el cronograma del procedimiento; adjuntando el archivo digitalizado que contenga los documentos que conforman la oferta de acuerdo a lo requerido en las bases.

El participante debe verificar antes de su envío, bajo su responsabilidad, que el archivo pueda ser descargado y su contenido sea legible.

Importante

Los integrantes de un consorcio no pueden presentar ofertas individuales ni conformar más de un consorcio en un procedimiento de selección, o en un determinado ítem cuando se trate de procedimientos de selección según relación de ítems.

En la apertura electrónica de la oferta, el órgano encargado de las contrataciones o comité de selección, según corresponda, verifica la presentación de lo exigido en la sección específica de

² Para mayor información sobre la normativa de firmas y certificados digitales ingresar a: <https://www.indecopi.gob.pe/web/firmas-digitales/firmar-y-certificados-digitales>

las bases de conformidad con el numeral 73.2 del artículo 73 del Reglamento. De no cumplir con lo requerido, la oferta se considera no admitida.

Asimismo, el órgano encargado de las contrataciones o comité de selección, según corresponda, declara no admitidas las ofertas que se encuentran por debajo del noventa por ciento (90%) del valor referencial o que excedan en más del diez por ciento (10%) del valor referencial.

1.8. EVALUACIÓN DE LAS OFERTAS

La evaluación consiste en la aplicación de los factores de evaluación previstos en el Capítulo IV de la sección específica de las bases a las ofertas admitidas, con el objeto de determinar la oferta con el mejor puntaje y el orden de prelación de las ofertas.

Para determinar la oferta con el mejor puntaje, se toma en cuenta lo indicado en el numeral 74.2 del artículo 74 del Reglamento.

En el supuesto de que dos (2) o más ofertas empaten, la determinación del orden de prelación de las ofertas empatadas se efectúa siguiendo estrictamente el orden establecido en el numeral 91.1 del artículo 91 del Reglamento.

El desempate mediante sorteo se realiza de manera electrónica a través del SEACE.

Importante

En el caso de contratación de obras que se ejecuten fuera de la provincia de Lima y Callao, cuyo valor referencial no supere los novecientos mil Soles (S/ 900,000.00), a solicitud del postor se asigna una bonificación equivalente al diez por ciento (10%) sobre el puntaje total obtenido por los postores con domicilio en la provincia donde se ejecuta la obra, o en las provincias colindantes, sean o no pertenecientes al mismo departamento o región. El domicilio es el consignado en la constancia de inscripción ante el RNP³. Lo mismo aplica en el caso de procedimientos de selección por relación de ítems, cuando algún ítem no supera el monto señalado anteriormente.

1.9. CALIFICACIÓN DE OFERTAS

Luego de culminada la evaluación, el órgano encargado de las contrataciones o comité de selección, según corresponda califica a los postores que obtuvieron el primer, segundo, tercer y cuarto lugar, según el orden de prelación, verificando que cumplan con los requisitos de calificación detallados en el numeral 3.2 del Capítulo III de la sección específica de las bases. La oferta del postor que no cumpla con los requisitos de calificación es descalificada.

Si alguno de los cuatro (4) postores no cumple con los requisitos de calificación, se aplica lo establecido en los numerales 75.2 y 75.3 del artículo 75 del Reglamento.

1.10. SUBSANACIÓN DE LAS OFERTAS

La subsanación de las ofertas se sujeta a lo establecido en el artículo 60 del Reglamento. La corrección aritmética a la que hace referencia el numeral 60.4 de dicho artículo procede para la ejecución de obras a suma alzada.

El plazo que se otorgue para la subsanación no puede ser inferior a un (1) día hábil.

La solicitud de subsanación se realiza de manera electrónica a través del SEACE y será remitida al correo electrónico consignado por el postor al momento de realizar su inscripción en el RNP, siendo su responsabilidad el permanente seguimiento de las notificaciones a dicho

³ La constancia de inscripción electrónica se visualizará en el portal web del Registro Nacional de Proveedores: www.rnp.gob.pe

correo. La notificación de la solicitud se entiende efectuada el día de su envío al correo electrónico.

La presentación de las subsanaciones se realiza a través del SEACE. No se tomará en cuenta la subsanación que se presente en físico a la Entidad.

1.11. RECHAZO DE LAS OFERTAS

Previo al otorgamiento de la buena pro, el comité de selección revisa las ofertas económicas que cumplen los requisitos de calificación, de conformidad con lo establecido para el rechazo de ofertas, previsto en el artículo 68 del Reglamento, de ser el caso.

De rechazarse alguna de las ofertas calificadas, el órgano encargado de las contrataciones o comité de selección, según corresponda, revisa el cumplimiento de los requisitos de calificación de los postores que siguen en el orden de prelación, en caso las hubiere.

1.12. OTORGAMIENTO DE LA BUENA PRO

Definida la oferta ganadora, el órgano encargado de las contrataciones o comité de selección, según corresponda, otorga la buena pro, mediante su publicación en el SEACE, incluyendo el cuadro comparativo y las actas debidamente motivadas de los resultados de la admisión, no admisión, evaluación, calificación, descalificación, rechazo y el otorgamiento de la buena pro.

1.13. CONSENTIMIENTO DE LA BUENA PRO

Cuando se hayan presentado dos (2) o más ofertas, el consentimiento de la buena pro se produce a los cinco (5) días hábiles siguientes de la notificación de su otorgamiento, sin que los postores hayan ejercido el derecho de interponer el recurso de apelación.

En caso que se haya presentado una sola oferta, el consentimiento de la buena pro se produce el mismo día de la notificación de su otorgamiento.

El consentimiento del otorgamiento de la buena pro se publica en el SEACE al día hábil siguiente de producido.

Importante

Una vez consentido el otorgamiento de la buena pro, el órgano encargado de las contrataciones o el órgano de la Entidad al que se haya asignado tal función realiza la verificación de la oferta presentada por el postor ganador de la buena pro conforme lo establecido en el numeral 64.6 del artículo 64 del Reglamento.

CAPÍTULO II SOLUCIÓN DE CONTROVERSIAS DURANTE EL PROCEDIMIENTO DE SELECCIÓN

2.1. RECURSO DE APELACIÓN

A través del recurso de apelación se pueden impugnar los actos dictados durante el desarrollo del procedimiento de selección hasta antes del perfeccionamiento del contrato.

El recurso de apelación se presenta ante la Entidad convocante, y es conocido y resuelto por su Titular, cuando el valor referencial sea igual o menor a cincuenta (50) UIT. Cuando el valor referencial sea mayor a dicho monto, el recurso de apelación se presenta ante y es resuelto por el Tribunal de Contrataciones del Estado.

En los procedimientos de selección según relación de ítems, el valor referencial total del procedimiento determina ante quién se presenta el recurso de apelación.

Los actos que declaren la nulidad de oficio, la cancelación del procedimiento de selección y otros actos emitidos por el Titular de la Entidad que afecten la continuidad de este, se impugnan ante el Tribunal de Contrataciones del Estado.

Importante

- *Una vez otorgada la buena pro, el órgano encargado de las contrataciones o comité de selección, según corresponda, está en la obligación de permitir el acceso de los participantes y postores al expediente de contratación, salvo la información calificada como secreta, confidencial o reservada por la normativa de la materia, a más tardar dentro del día siguiente de haberse solicitado por escrito.*

Luego de otorgada la buena pro no se da a conocer las ofertas cuyos requisitos de calificación no fueron analizados y revisados por el órgano encargado de las contrataciones o comité de selección, según corresponda.

- *A efectos de recoger la información de su interés, los postores pueden valerse de distintos medios, tales como: (i) la lectura y/o toma de apuntes, (ii) la captura y almacenamiento de imágenes, e incluso (iii) pueden solicitar copia de la documentación obrante en el expediente, siendo que, en este último caso, la Entidad deberá entregar dicha documentación en el menor tiempo posible, previo pago por tal concepto.*
- *El recurso de apelación se presenta ante la Mesa de Partes del Tribunal o ante las oficinas desconcentradas del OSCE o en la Unidad de Trámite Documentario de la Entidad, según corresponda.*

2.2. PLAZOS DE INTERPOSICIÓN DEL RECURSO DE APELACIÓN

La apelación contra el otorgamiento de la buena pro o contra los actos dictados con anterioridad a ella se interpone dentro de los cinco (5) días hábiles siguientes de haberse notificado el otorgamiento de la buena pro.

La apelación contra los actos dictados con posterioridad al otorgamiento de la buena pro, contra la declaración de nulidad, cancelación y declaratoria de desierto del procedimiento, se interpone dentro de los cinco (5) días hábiles siguientes de haberse tomado conocimiento del acto que se desea impugnar.

CAPÍTULO III DEL CONTRATO

3.1. PERFECCIONAMIENTO DEL CONTRATO

Los plazos y el procedimiento para perfeccionar el contrato se realiza conforme a lo indicado en el artículo 141 del Reglamento.

Para perfeccionar el contrato, el postor ganador de la buena pro debe presentar los documentos señalados en los artículos 139 y 175 del Reglamento, así como los previstos en la sección específica de las bases.

3.2. GARANTÍAS

Las garantías que deben otorgar los postores y/o contratistas, según corresponda, son las de fiel cumplimiento del contrato y por los adelantos.

3.2.1. GARANTÍA DE FIEL CUMPLIMIENTO

Como requisito indispensable para perfeccionar el contrato, el postor ganador debe entregar a la Entidad la garantía de fiel cumplimiento del mismo por una suma equivalente al diez por ciento (10%) del monto del contrato original. Esta se mantiene vigente hasta el consentimiento de la liquidación final.

Importante

En los contratos de ejecución de obras que celebren las Entidades con las micro y pequeñas empresas, estas últimas pueden otorgar como garantía de fiel cumplimiento el diez por ciento (10%) del monto del contrato original, porcentaje que es retenido por la Entidad durante la primera mitad del número total de pagos a realizarse, de forma prorrateada en cada pago, con cargo a ser devuelto a la finalización del mismo, conforme lo establece el artículo 149 del Reglamento, siempre que:

- a) El procedimiento de selección original del cual derive el contrato a suscribirse sea una Adjudicación Simplificada.*
- b) El plazo de ejecución de la obra sea igual o mayor a sesenta (60) días calendario; y,*
- c) El pago a favor del contratista considere, al menos, dos (2) valorizaciones periódicas, en función del avance de obra.*

3.2.2. GARANTÍA DE FIEL CUMPLIMIENTO POR PRESTACIONES ACCESORIAS

En las contrataciones que conllevan la ejecución de prestaciones accesorias, tales como mantenimiento, reparación o actividades afines, se otorga una garantía adicional por una suma equivalente al diez por ciento (10%) del monto del contrato de la prestación accesorio, la misma que debe ser renovada periódicamente hasta el cumplimiento total de las obligaciones garantizadas.

3.2.3. GARANTÍA POR ADELANTO

En caso se haya previsto en la sección específica de las bases la entrega de adelantos, el contratista debe presentar una garantía emitida por idéntico monto conforme a lo estipulado en el artículo 153 del Reglamento.

3.3. REQUISITOS DE LAS GARANTÍAS

Las garantías que se presenten deben ser incondicionales, solidarias, irrevocables y de

realización automática en el país, al solo requerimiento de la Entidad. Asimismo, deben ser emitidas por empresas que se encuentren bajo la supervisión directa de la Superintendencia de Banca, Seguros y Administradoras Privadas de Fondos de Pensiones, y que cuenten con clasificación de riesgo B o superior. Asimismo, deben estar autorizadas para emitir garantías; o estar consideradas en la última lista de bancos extranjeros de primera categoría que periódicamente publica el Banco Central de Reserva del Perú.

Importante

Corresponde a la Entidad verificar que las garantías presentadas por el postor ganador de la buena pro y/o contratista cumplan con los requisitos y condiciones necesarios para su aceptación y eventual ejecución; sin perjuicio de la determinación de las responsabilidades funcionales que correspondan.

Advertencia

Los funcionarios de las Entidades no deben aceptar garantías emitidas bajo condiciones distintas a las establecidas en el presente numeral, debiendo tener en cuenta lo siguiente:

- 1. La clasificadora de riesgo que asigna la clasificación a la empresa que emite la garantía debe encontrarse listada en el portal web de la SBS (<http://www.sbs.gob.pe/sistema-financiero/clasificadoras-de-riesgo>).*
- 2. Se debe identificar en la página web de la clasificadora de riesgo respectiva, cuál es la clasificación vigente de la empresa que emite la garantía, considerando la vigencia a la fecha de emisión de la garantía.*
- 3. Para fines de lo establecido en el artículo 148 del Reglamento, la clasificación de riesgo B, incluye las clasificaciones B+ y B.*
- 4. Si la empresa que otorga la garantía cuenta con más de una clasificación de riesgo emitida por distintas empresas listadas en el portal web de la SBS, bastará que en una de ellas cumpla con la clasificación mínima establecida en el Reglamento.*

En caso exista alguna duda sobre la clasificación de riesgo asignada a la empresa emisora de la garantía, se deberá consultar a la clasificadora de riesgos respectiva.

De otro lado, además de cumplir con el requisito referido a la clasificación de riesgo, a efectos de verificar si la empresa emisora se encuentra autorizada por la SBS para emitir garantías, debe revisarse el portal web de dicha Entidad (<http://www.sbs.gob.pe/sistema-financiero/relacion-de-empresas-que-se-encuentran-autorizadas-a-emitar-cartas-fianza>).

Los funcionarios competentes deben verificar la autenticidad de la garantía a través de los mecanismos establecidos (consulta web, teléfono u otros) por la empresa emisora.

3.4. EJECUCIÓN DE GARANTÍAS

La Entidad puede solicitar la ejecución de las garantías conforme a los supuestos contemplados en el artículo 155 del Reglamento.

3.5. ADELANTOS

La Entidad puede establecer la entrega de adelantos directos y adelantos para materiales e insumos, y en el caso de contratos bajo la modalidad llave en mano, para equipamiento y mobiliario, de conformidad con el artículo 180 del Reglamento, siempre que ello haya sido previsto en la sección específica de las bases.

3.6. VALORIZACIONES

Las valorizaciones son la cuantificación económica de un avance físico en la ejecución de la obra, realizada en un período determinado, tienen el carácter de pagos a cuenta y son elaboradas

el último día de cada período previsto en la sección específica de las bases, por el inspector o supervisor, según corresponda y el contratista.

En caso se haya suscrito contrato con un consorcio, el pago de las valorizaciones se realizará a quien se indique en el contrato de consorcio.

Advertencia

En caso de retraso en los pagos a cuenta o pago final por parte de la Entidad, salvo que se deba a caso fortuito o fuerza mayor, esta reconoce al contratista los intereses legales correspondientes, de conformidad con el artículo 39 de la Ley y los artículos 1244, 1245 y 1246 del Código Civil, debiendo repetir contra los responsables de la demora injustificada.

3.7. REAJUSTES

Los reajustes se calculan conforme lo indicado en el numeral 38.3 del artículo 38 y el artículo 195 del Reglamento.

Importante

Tanto la elaboración como la aplicación de las fórmulas polinómicas se sujetan a lo dispuesto en el Decreto Supremo N° 011-79-VC y sus modificatorias, ampliatorias y complementarias.

3.8. PENALIDADES

3.8.1. PENALIDAD POR MORA EN LA EJECUCIÓN DE LA PRESTACIÓN

En caso de retraso injustificado del contratista en la ejecución de las prestaciones objeto del contrato, la Entidad le aplica automáticamente una penalidad por mora por cada día de atraso, de conformidad con el artículo 162 del Reglamento.

3.8.2. OTRAS PENALIDADES

La Entidad puede establecer penalidades distintas a la mencionada en el numeral precedente, según lo previsto en el artículo 163 del Reglamento y lo indicado en la sección específica de las bases.

Estos dos tipos de penalidades se calculan en forma independiente y pueden alcanzar cada una un monto máximo equivalente al diez por ciento (10%) del monto del contrato vigente, o de ser el caso, del ítem que debió ejecutarse.

3.9. INCUMPLIMIENTO DEL CONTRATO

Las causales para la resolución del contrato, serán aplicadas de conformidad con el artículo 36 de la Ley y 164 del Reglamento.

3.10. DISPOSICIONES FINALES

Todos los demás aspectos del presente procedimiento no contemplados en las bases se regirán supletoriamente por la Ley y su Reglamento, así como por las disposiciones legales vigentes.

SECCIÓN ESPECÍFICA

CONDICIONES ESPECIALES DEL PROCEDIMIENTO DE SELECCIÓN

(EN ESTA SECCIÓN LA ENTIDAD DEBERÁ COMPLETAR LA INFORMACIÓN EXIGIDA, DE ACUERDO A LAS INSTRUCCIONES INDICADAS)

CAPÍTULO I GENERALIDADES

1.1. ENTIDAD CONVOCANTE

Nombre : Municipalidad Distrital de Asunción
RUC N° : 20198642861
Domicilio legal : Jr. Cuzco 135 Cajamarca - Cajamarca – Asunción
Teléfono: : 982884070
Correo electrónico: : Logistica.muniasuncion@gmail.com

1.2. OBJETO DE LA CONVOCATORIA

El presente procedimiento de selección tiene por objeto la contratación de la ejecución de la obra EJECUCION DE OBRA "REPARACIÓN DE PUENTE; EN EL CAMINO VECINAL CHIQUILDO - RINCONADA - CONGACRUZ - HUAYLLAGUAL (INTERVENCION EN EL PUENTE ROCORGUAL) DISTRITO DE ASUNCION, PROVINCIA CAJAMARCA, DEPARTAMENTO CAJAMARCA" CON CUI N° 2635525.

1.3. VALOR REFERENCIAL⁴

El valor referencial asciende a **S/ 648, 622.82 (SEISCIENTOS CUARENTA Y OCHO MIL SEISCIENTOS VEINTIDÓS Y 82/100 SOLES)**, incluidos los impuestos de Ley y cualquier otro concepto que incida en el costo total de la ejecución de la obra. El valor referencial ha sido calculado al mes de noviembre del 2024.

| Valor Referencial (VR) | Límites ⁵ | |
|--|----------------------|-----------------------|
| | Inferior | Superior |
| S/ 648, 622.82 (Seiscientos Cuarenta y Ocho Mil Seiscientos Veintidós y 82/100 Soles) | S/ 583,760.54 | S/. 713,485.10 |

1.4. EXPEDIENTE DE CONTRATACIÓN

Documento y fecha de aprobación del expediente de contratación : Resolución de Gerencia N° 017-2024-MDA-GM, 25/11/24
Documento y fecha de aprobación del expediente técnico : Resolución de Alcaldía N° 158-2024-MDA/A, 11/11/24

1.5. FUENTE DE FINANCIAMIENTO

RECURSOS ORDINARIOS

Importante

⁴ El monto del valor referencial indicado en esta sección de las bases no debe diferir del monto del valor referencial consignado en la ficha del procedimiento en el SEACE. No obstante, de existir contradicción entre estos montos, primará el monto del valor referencial indicado en las bases aprobadas.

⁵ De acuerdo a lo señalado en el artículo 48 del Reglamento, estos límites se calculan considerando dos (2) decimales. Para ello, si el límite inferior tiene más de dos (2) decimales, se aumenta en un dígito el valor del segundo decimal; en el caso del límite superior, se considera el valor del segundo decimal sin efectuar el redondeo.

La fuente de financiamiento debe corresponder a aquella prevista en la Ley de Equilibrio Financiero del Presupuesto del Sector Público del año fiscal en el cual se convoca el procedimiento de selección.

1.6. SISTEMA DE CONTRATACIÓN

El presente procedimiento se rige por el sistema de **PRECIOS UNITARIOS**, de acuerdo con lo establecido en el expediente de contratación respectivo.

1.7. MODALIDAD DE EJECUCIÓN

NO CORRESPONDE

1.8. ALCANCES DEL REQUERIMIENTO

El alcance de la ejecución de la obra está definido en el Capítulo III de la presente sección de las bases.

1.9. PLAZO DE EJECUCIÓN DE LA OBRA

El plazo de ejecución de la obra materia de la presente convocatoria, es de **(90) noventa días Calendarios**, en concordancia con lo establecido en el expediente de contratación y en el expediente técnico de obra.

1.10. COSTO DE REPRODUCCIÓN Y ENTREGA DE BASES Y DEL EXPEDIENTE TÉCNICO DE LA OBRA

Los participantes registrados tienen el derecho a recabar las bases y el expediente técnico de la obra en versión impresa o digital, según su elección, para cuyo efecto deben:

Pagar en : Caja de la Municipalidad Distrital de la Asunción

Recoger en : Gerencia de Infraestructura

Costo de bases : S/. 50.00 cincuenta Soles

Costo del expediente técnico : Impreso: S/ 500.00
Digital: S/ 0.00, (Traer USB)

Las bases y el expediente técnico se entregan inmediatamente después de realizado el pago correspondiente. Excepcionalmente, el expediente técnico en versión impresa puede ser entregado dentro del plazo máximo de un (1) día hábil de efectuado el pago.

Importante

- La Entidad debe entregar una constancia o formulario de cargos en donde consta que el participante recibió el expediente técnico completo. Dicha constancia o formulario debe incluir un índice del contenido del expediente técnico y número de folios correspondientes.*
- El costo de entrega del ejemplar de las bases y del expediente técnico, no puede exceder el costo de su reproducción.*

1.11. ACCESO VIRTUAL AL EXPEDIENTE TÉCNICO DE LA OBRA

El expediente técnico de la obra en versión digital se encuentra publicado en el SEACE, obligatoriamente, desde la fecha de la convocatoria del presente procedimiento de selección.

Adicionalmente, el expediente técnico se encuentra publicado en la SEACE, el cual es de acceso libre y gratuito.

1.12. BASE LEGAL

- Ley N° 30225 que aprueba la Ley De Contrataciones Del Estado, y todas sus modificaciones vigentes.
- Decreto Supremo N° 344-2018-ef que aprueba el Reglamento De La Ley De Contrataciones Del Estado y todas sus modificaciones vigentes.
- Directiva general del sistema nacional de programación multianual y gestión de inversiones, aprobada por la resolución directoral n° 001-2019-ef/63.01, publicada el 23 de enero de 2019.
- Ley N° 28411 ley general del sistema nacional de presupuesto público, sus modificatorias y normas complementarias.
- Ley N° 27444, ley del procedimiento administrativo general, sus modificatorias y normas complementarias.
- Ley N° 31953 - ley de presupuesto del sector público para el año fiscal 2024.
- Ley N° 31954 - ley de equilibrio financiero del presupuesto del sector público del año fiscal 2024.
- Ley N° 27806 - ley de transparencia y acceso a la información pública.
- Reglamento de seguridad y salud en el trabajo y demás normas aplicables. así como las normas conexas ampliatorias y modificatorias de estas.
- Decreto Supremo N° 011-79-vc reglamentario del régimen de fórmulas polinómicas.
- Ley N° 29783 – ley de seguridad y salud en el trabajo.
- Decreto Supremo N° 005-2012-tr – reglamento de la ley de seguridad y salud en el trabajo.
- Manual de Puentes RD N.º 019-2018-MTC/14 (20.12.2018)
- Manual de Carreteras: Diseño Geométrico DG-2018, aprobado con Resolución Directoral N.º 03-2018-MTC/14 del 30.01.2018.
- Manual de Carreteras “Suelos, Geología, Geotecnia y Pavimentos. Sección Suelos y Pavimentos”, aprobado con R.D. N.º 010-2014-MTC/14 del 09.04.2014.
- Manual de Hidrología, Hidráulica y Drenaje, aprobado con Resolución Directoral N.º 20-2011-MTC/14 del 12.09.2011.
- Resolución Directoral N.º 0573-2022-MTC-16, aprueba el formato de Ficha Técnica Socio Ambiental -FITSA aplicable al: i) Mejoramiento de infraestructura vial interurbana (red vial vecinal) menor o igual a 10 KM sin trazo nuevo; ii) puente modular, iii) Servicios de conservación periódica, y iv) Construcción y/o reposición de puentes definitivos de menores luces; formatos que, como anexo 1 y 2, forman parte integrante de la presente Resolución.
- Directiva N° 012-2017-OSCE/CD - Gestión de riesgos en la planificación de obras.
- TUO de la Ley N° 30225, Ley de Contrataciones del Estado y su Reglamento aprobado por D. S. N° 344-2018-EF y sus modificatorias.
- Glosario de partidas aplicables a obras de rehabilitación, mejoramiento y construcción de Carreteras y puentes aprobado mediante R.D N°017-2012- MTC/14.
- Texto Único Ordenado del Reglamento del Régimen de Formular Polinómicas, aprobado mediante Decreto Supremo N°011-79-VC, publicado en 01 de marzo de 1979.
- Instituto Nacional de Defensa Civil: Manual básico para la Estimación de Riesgo. CENEPRED: Manual para la Evaluación de Riesgos originados por Fenómenos Naturales.
- Directiva N° 001-2013 VMPCIC/MC “Normas y Procedimientos para la emisión del Certificado de Inexistencia de Restos Arqueológicos (CIRA) en el marco de los Decretos Supremos N° 054 y N° 060-2013-PCM”.

- Ley 29151; Ley General del Sistema Nacional de Bienes Estatales Texto Único Ordenado del Decreto Legislativo N° 1192, Ley Marco de Adquisición y Expropiación de Inmuebles, Transferencia de Inmuebles de Propiedad del Estado, Liberación de Interferencias y dicta otras medidas para la ejecución de obras de infraestructura.
- Decreto Legislativo N° 1330, que modifica el Decreto Legislativo N° 1192, que aprueba la Ley Marco de Adquisición y Expropiación de Inmuebles,
- Decreto Supremo N° 008-2019/MTC
- Transferencias de Inmuebles de Propiedad del Estado, Liberación de Interferencias y Dicta Otras Medidas para la Ejecución de Obras de Infraestructura, publicada el 06.Ene.2017.
- Resolución Directoral N° 22-2013-MTC/14; Especificaciones técnicas Generales para construcción de carreteras EG-2013.
- Manual de Inventarios Viales, RD N° 092014-MTC/14, incorporación parte IV RD N° 022-2015-MTC/14.
- Resolución Directoral N° 22-2013-MTC/14; Especificaciones Técnicas Generales para la Construcción (especificaciones técnicas).
- Decreto Legislativo N° 1486; Directiva N°005-2020-OSCE/CD (Plan de Seguridad y Salud en el Trabajo).
- Resolución Directoral N° 36-2014MTC/14. Manual de Túneles, muros y obras complementarias AASHTO LRFD Bridge Design.
- Resolución Directoral N° 16-2016-MTC/14; Dispositivos de control del tránsito automotor para calles y carreteras.
- Resolución Directoral N° 19-2016-MTC/14; Manual de Seguridad Vial.
- Análisis de subpartidas, Resolución Ministerial N°001-87-TC/VMT, Resolución Directoral N° 22-2013-MTC/14.
- Costos de Mano de Obra, costos de Materiales y Costos de alquiler de Equipo, Reporte del INEI.
- Cálculo de Distancia Virtual, Flete y Movilización y Desmovilización, Decreto Supremo N° 033-2006-MTC, Decreto Supremo N° 010-2006-MTC, Decreto Supremo N° 049-2002 MTC

Las referidas normas incluyen sus respectivas modificaciones, de ser el caso.

CAPÍTULO II DEL PROCEDIMIENTO DE SELECCIÓN

2.1. CALENDARIO DEL PROCEDIMIENTO DE SELECCIÓN

Según el cronograma de la ficha de selección de la convocatoria publicada en el SEACE.

Importante

De conformidad con la vigesimosegunda Disposición Complementaria Final del Reglamento, en caso la Entidad (Ministerios y sus organismos públicos, programas o proyectos adscritos) haya difundido el requerimiento a través del SEACE siguiendo el procedimiento establecido en dicha disposición, no procede formular consultas u observaciones al requerimiento.

2.2. CONTENIDO DE LAS OFERTAS

La oferta contendrá, además de un índice de documentos⁶, la siguiente documentación:

2.2.1. Documentación de presentación obligatoria

2.2.1.1. Documentos para la admisión de la oferta

- Declaración jurada de datos del postor. **(Anexo N° 1)**
- Documento que acredite la representación de quien suscribe la oferta.

En caso de persona jurídica, copia del certificado de vigencia de poder del representante legal, apoderado o mandatario designado para tal efecto.

En caso de persona natural, copia del documento nacional de identidad o documento análogo, o del certificado de vigencia de poder otorgado por persona natural, del apoderado o mandatario, según corresponda.

En el caso de consorcios, este documento debe ser presentado por cada uno de los integrantes del consorcio que suscriba la promesa de consorcio, según corresponda.

Advertencia

De acuerdo con el artículo 4 del Decreto Legislativo N° 1246, las Entidades están prohibidas de exigir a los administrados o usuarios la información que puedan obtener directamente mediante la interoperabilidad a que se refieren los artículos 2 y 3 de dicho Decreto Legislativo. En esa medida, si la Entidad es usuaria de la Plataforma de Interoperabilidad del Estado – PIDE⁷ y siempre que el servicio web se encuentre activo en el Catálogo de Servicios de dicha plataforma, no corresponderá exigir el certificado de vigencia de poder y/o documento nacional de identidad.

- Declaración jurada de acuerdo con el literal b) del artículo 52 del Reglamento. **(Anexo N° 2)**
- Declaración jurada de cumplimiento del Expediente Técnico, según el numeral 3.1 del Capítulo III de la presente sección. **(Anexo N° 3)**
- Declaración jurada de plazo de ejecución de la obra. **(Anexo N° 4)**

⁶ La omisión del índice no determina la no admisión de la oferta.

⁷ Para mayor información de las Entidades usuarias y del Catálogo de Servicios de la Plataforma de Interoperabilidad del Estado – PIDE ingresar al siguiente enlace <https://www.gobiernodigital.gob.pe/interoperabilidad/>

- f) Promesa de consorcio con firmas legalizadas, de ser el caso, en la que se consigne los integrantes, el representante común, el domicilio común y las obligaciones a las que se compromete cada uno de los integrantes del consorcio, así como el porcentaje equivalente a dichas obligaciones. (**Anexo N° 5**)

- g) El precio de la oferta en **SOLES** y:

Asimismo, la oferta incluye el monto de la prestación accesorio, cuando corresponda. (**Anexo N° 6**)

El precio total de la oferta y los subtotales que lo componen deben ser expresados con dos (2) decimales. Los precios unitarios pueden ser expresados con más de dos (2) decimales.

Importante

- *El órgano encargado de las contrataciones o comité de selección, según corresponda, no puede incorporar documentos adicionales para la admisión de la oferta a los establecidos en este acápite.*
- *El análisis de precios unitarios y el detalle de los gastos generales fijos y variables de la oferta se presentan para el perfeccionamiento del contrato.*
- *El órgano encargado de las contrataciones o comité de selección, según corresponda, declara no admitidas las ofertas que no se encuentren dentro de los límites del valor referencial previstos en el numeral 28.2 del artículo 28 de la Ley. Asimismo, verifica la presentación de los documentos requeridos. De no cumplir con lo requerido, la oferta se considera no admitida.*

2.2.1.2. Documentos para acreditar los requisitos de calificación

Incorporar en la oferta los documentos que acreditan los “**Requisitos de Calificación**” que se detallan en el numeral 3.2 del Capítulo III de la presente sección de las bases.

2.2.2. Documentación de presentación facultativa:

- a) En el caso de microempresas y pequeñas empresas integradas por personas con discapacidad, o en el caso de consorcios conformados en su totalidad por estas empresas, deben presentar la constancia o certificado con el cual acredite su inscripción en el Registro de Empresas Promocionales para Personas con Discapacidad⁸.
- b) Solicitud de bonificación del cinco por ciento (5%) por tener la condición de micro y pequeña empresa (**Anexo N°11**).

2.3. REQUISITOS PARA PERFECCIONAR EL CONTRATO

El postor ganador de la buena pro debe presentar los siguientes documentos para perfeccionar el contrato:

- a) Garantía de fiel cumplimiento del contrato.
- b) Garantía de fiel cumplimiento por prestaciones accesorias, de ser el caso.
- c) Solicitud para la constitución del fideicomiso, en el marco de lo establecido en el literal a) del numeral 184.9 del artículo 184 del Reglamento, de ser el caso⁹.
- d) Contrato de consorcio con firmas legalizadas ante Notario de cada uno de los integrantes, de ser el caso.
- e) Código de cuenta interbancaria (CCI) o, en el caso de proveedores no domiciliados, el número de su cuenta bancaria y la entidad bancaria en el exterior.
- f) Copia de la vigencia del poder del representante legal de la empresa que acredite que

⁸ Dicho documento se tendrá en consideración en caso de empate, conforme a lo previsto en el artículo 91 del Reglamento.

⁹ Cuando la Entidad no haya incorporado en las bases la obligación de constituir un fideicomiso para la administración de los adelantos destinados a la ejecución de obra, el postor adjudicado puede presentar la solicitud para la constitución del fideicomiso.

- cuenta con facultades para perfeccionar el contrato, cuando corresponda.
- g) Copia de DNI del postor en caso de persona natural, o de su representante legal en caso de persona jurídica.

Advertencia

De acuerdo con el artículo 4 del Decreto Legislativo N° 1246, las Entidades están prohibidas de exigir a los administrados o usuarios la información que puedan obtener directamente mediante la interoperabilidad a que se refieren los artículos 2 y 3 de dicho Decreto Legislativo. En esa medida, si la Entidad es usuaria de la Plataforma de Interoperabilidad del Estado – PIDE¹⁰ y siempre que el servicio web se encuentre activo en el Catálogo de Servicios de dicha plataforma, no corresponderá exigir los documentos previstos en los literales e) y f).

- h) Domicilio para efectos de la notificación durante la ejecución del contrato.
- i) Autorización de notificación de la decisión de la Entidad sobre la solicitud de ampliación de plazo mediante medios electrónicos de comunicación ¹¹. **(Anexo N°12)**
- j) Constancia de capacidad libre de contratación expedida por el RNP¹².
- k) Programa de Ejecución de Obra (CPM) el cual presenta la ruta crítica y el calendario de avance de obra valorizado.
- l) Calendario de adquisición de materiales e insumos necesarios para la ejecución de obra, en concordancia con el calendario de avance de obra valorizado. Este calendario se actualiza con cada ampliación de plazo otorgada, en concordancia con el calendario de avance de obra valorizado vigente.
- m) Calendario de utilización de equipo, en caso la naturaleza de la contratación lo requiera.
- n) Memoria en la que se señalen las consideraciones que se han tomado en cuenta para la elaboración de los documentos indicados en los literales k), l) y m).
- o) Análisis de precios unitarios de las partidas y detalle de los gastos generales fijos y variables de la oferta, en caso de obras sujetas a precios unitarios¹³.
- p) Desagregado por partidas que dio origen a la oferta, en caso de obras a suma alzada.
- q) Copia de documentos que sustenten la propiedad, la posesión, el compromiso de compra venta o alquiler u otro documento que acredite la disponibilidad del requisito de calificación equipamiento estratégico. En el caso que el postor ganador sea un consorcio los documentos de acreditación de este requisito pueden estar a nombre del consorcio o de uno de sus integrantes.
- r) Copia de los diplomas que acrediten la formación académica requerida del plantel profesional clave, en caso que el grado o título profesional requerido no se encuentre publicado en el Registro Nacional de Grados Académicos y Títulos Profesionales a cargo de la Superintendencia Nacional de Educación Superior Universitaria – SUNEDU¹⁴.
- s) Copia de (i) contratos y su respectiva conformidad o (ii) constancias o (iii) certificados o (iv) cualquier otra documentación que, de manera fehaciente demuestre la experiencia del personal que conforma el plantel profesional clave.

2.4. PERFECCIONAMIENTO DEL CONTRATO

El contrato se perfecciona con la suscripción del documento que lo contiene. Para dicho efecto el postor ganador de la buena pro, dentro del plazo previsto en el artículo 141 del Reglamento, debe presentar la documentación requerida en sito en Jr. cuzco N° 135 Asunción – Cajamarca.

2.5. ADELANTOS¹⁵

En mérito Artículo 38. Adelantos, de la Ley de contrataciones del estado, que indica “38.1 **ENTIDAD PUEDE** entregar adelantos al contratista, siempre que haya sido previsto en

¹⁰ Para mayor información de las Entidades usuarias y del Catálogo de Servicios de la Plataforma de Interoperabilidad del Estado – PIDE ingresar al siguiente enlace <https://www.gobiernodigital.gob.pe/interoperabilidad/>

¹¹ En tanto se implemente la funcionalidad en el SEACE, de conformidad con la Primera Disposición Complementaria Transitoria del Decreto Supremo N° 234-2022-EF.

¹² Este requisito no aplica para procedimientos de contratación directa por la causal de carácter de secreto, secreto militar o por razones de orden interno.

¹³ La Entidad puede requerir este documento en caso de obras a suma alzada.

¹⁴ <https://enlinea.sunedu.gob.pe/>

¹⁵ Si la Entidad ha previsto la entrega de adelantos, debe prever el procedimiento para su entrega, conforme a lo previsto en los artículos 181 y 182 del Reglamento.

los documentos del procedimiento de selección, con la finalidad de otorgarle financiamiento y/o liquidez para la ejecución del contrato.”

Es por ello, que la entidad dentro de su potestad, a determinado, **NO ENTREGAR NINGÚN TIPO DE ADELANTOS**, e indicarlo en los documentos del procedimiento de selección.

Incorporar a las bases o eliminar, según corresponda

2.6. VALORIZACIONES

El periodo de valorización será de manera MENSUAL

Importante

- Cuando el periodo de valorización establecido por la Entidad sea el mensual, el plazo del pago de la valorización se regirá por lo dispuesto en el numeral 194.7 del artículo 194 del Reglamento. En cambio, si la Entidad prevé un periodo de valorización distinto al mensual, se debe establecer los plazos y procedimiento aplicables para la valorización, teniendo en consideración lo dispuesto en el numeral 194.6 del referido artículo, así como el plazo para el pago de las valorizaciones.
- Las valorizaciones de obra se presentan a través del módulo de ejecución contractual del SEACE. Dicha obligación aplica a los contratos de obra que deriven de procedimientos de selección para la ejecución de obras, convocados a partir de la entrada en vigencia de la Directiva N° 001-2022-OSCE/CD “Gestión de las valorizaciones de obra a través del SEACE”¹⁶. Mediante comunicado el OSCE publica y difunde la relación de Entidades obligadas a usar la sección de valorizaciones electrónicas como medio para la gestión de las valorizaciones de obra. El primer listado de entidades obligadas se encuentra publicado en el siguiente enlace:

<https://www.gob.pe/institucion/osce/noticias/575017-comunicado-n-001-2022-osce>.

2.7. PLAZO PARA EL PAGO DEL SALDO DE LA LIQUIDACIÓN DEL CONTRATO DE OBRA

La Entidad o el contratista, según corresponda, deben efectuar el pago del monto correspondiente al saldo de la liquidación del contrato de obra, en el plazo de **[CONSIGNAR PLAZO EN DÍAS]** días calendario, computados desde el día siguiente del consentimiento de la liquidación. Para tal efecto, la parte que solicita el pago debe presentar el comprobante de pago respectivo.

¹⁶ Aprobada mediante Resolución N° 002-2022-OSCE-PRE y modificada mediante Resolución N° 042-2022-OSCE/PRE, publicadas en el Diario Oficial El Peruano el 10 de enero de 2022 y 5 de marzo de 2022, respectivamente.

CAPÍTULO III REQUERIMIENTO



"REPARACIÓN DE PUENTE; EN EL(LA) CAMINO VECINAL CHIQUILDO-RINCONADA-CONGACRUZ - HUAYLLAGUAL (INTERVENCIÓN EN EL PUENTE ROCORGUAL) DISTRITO DE ASUNCIÓN, PROVINCIA CAJAMARCA, DEPARTAMENTO CAJAMARCA"



CAPÍTULO III REQUERIMIENTO

EJECUCIÓN DE OBRA "REPARACIÓN DE PUENTE; EN EL CAMINO VECINAL CHIQUILDO - RINCONADA - CONGACRUZ - HUAYLLAGUAL (INTERVENCIÓN EN EL PUENTE ROCORGUAL) DISTRITO DE ASUNCIÓN, PROVINCIA CAJAMARCA, DEPARTAMENTO CAJAMARCA"

CON CUI N° 2635525

3.1. CONSIDERACIONES GENERALES

a) OBJETIVO

El presente documento tiene como objetivo la contratación para efectuar la ejecución de la obra "REPARACIÓN DE PUENTE; EN EL CAMINO VECINAL CHIQUILDO - RINCONADA - CONGACRUZ - HUAYLLAGUAL (INTERVENCIÓN EN EL PUENTE ROCORGUAL) DISTRITO DE ASUNCIÓN, PROVINCIA CAJAMARCA, DEPARTAMENTO CAJAMARCA".

b) FINALIDAD PÚBLICA

Permitir el aumento de la mano de obra calificada en el sector construcción en el distrito de la Asunción provincia de Cajamarca, contribuyendo finalmente al mayor desarrollo tecnológico apropiado a la industria de la construcción en la Región Cajamarca.

c) BASE LEGAL

- Ley N° 30225 que aprueba la Ley De Contrataciones Del Estado, y todas sus modificaciones vigentes.
- Decreto Supremo N° 344-2018-ef que aprueba el Reglamento De La Ley De Contrataciones Del Estado y todas sus modificaciones vigentes.
- Directiva general del sistema nacional de programación multianual y gestión de inversiones, aprobada por la resolución directoral n° 001-2019-ef/63.01, publicada el 23 de enero de 2019.
- Ley N° 28411 ley general del sistema nacional de presupuesto público, sus modificatorias y normas complementarias.
- Ley N° 27444, ley del procedimiento administrativo general, sus modificatorias y normas complementarias.
- Ley N° 31084 - ley de presupuesto del sector público para el año fiscal 2021.
- Ley N° 31085 - ley de equilibrio financiero del presupuesto del sector público del año fiscal 2021.
- Ley N° 27806 - ley de transparencia y acceso a la información pública.
- Reglamento de seguridad y salud en el trabajo y demás normas aplicables, así como las normas conexas ampliatorias y modificatorias de estas.
- Decreto Supremo N° 011-79-vc reglamentario del régimen de fórmulas polinómicas.
- Ley N° 29783 – ley de seguridad y salud en el trabajo.
- Decreto Supremo N° 005-2012-tr – reglamento de la ley de seguridad y salud en el trabajo.
- Manual de Puentes RD N.° 019-2018-MTC/14 (20.12.2018)
- Manual de Carreteras: Diseño Geométrico DG-2018, aprobado con Resolución Directoral N.° 03-2018-MTC/14 del 30.01.2018.





"REPARACIÓN DE PUENTE; EN EL(LA) CAMINO VECINAL CHIQUILDO-RINCONADA-CONGACRUZ - HUAYLLAGUAL(INTERVENCION EN EL PUENTE ROCORGUAL) DISTRITO DE ASUNCION, PROVINCIA CAJAMARCA,
DEPARTAMENTO CAJAMARCA"



- Manual de Carreteras "Suelos, Geología, Geotecnia y Pavimentos. Sección Suelos y Pavimentos", aprobado con R.D. N° 010-2014-MTC/14 del 09.04.2014.
- Manual de Hidrología, Hidráulica y Drenaje, aprobado con Resolución Directoral N° 20-2011-MTC/14 del 12.09.2011.
- Resolución Directoral N° 0573-2022-MTC-16, aprueba el formato de Ficha Técnica Socio Ambiental -FITSA aplicable al: i) Mejoramiento de infraestructura vial interurbana (red vial vecinal) menor o igual a 10 KM sin trazo nuevo; ii) puente modular, iii) Servicios de conservación periódica, y iv) Construcción y/o reposición de puentes definitivos de menores luces; formatos que, como anexo 1 y 2, forman parte integrante de la presente Resolución.
- Directiva N° 012-2017-OSCE/CD - Gestión de riesgos en la planificación de obras.
- TUO de la Ley N° 30225, Ley de Contrataciones del Estado y su Reglamento aprobado por D. S. N° 344-2018-EF y sus modificatorias.
- Glosario de partidas aplicables a obras de rehabilitación, mejoramiento y construcción de Carreteras y puentes aprobado mediante R.D N°017-2012- MTC/14.
- Texto Único Ordenado del Reglamento del Régimen de Formular Polinómicas, aprobado mediante Decreto Supremo N°011-79-VC, publicado en 01 de marzo de 1979.
- Instituto Nacional de Defensa Civil: Manual básico para la Estimación de Riesgo. CENEPRED: Manual para la Evaluación de Riesgos originados por Fenómenos Naturales.
- Directiva N° 001-2013 VMPCIC/MC "Normas y Procedimientos para la emisión del Certificado de Inexistencia de Restos Arqueológicos (CIRA) en el marco de los Decretos Supremos N° 054 y N° 060-2013-PCM".
- Ley 29151; Ley General del Sistema Nacional de Bienes Estatales Texto Único Ordenado del Decreto Legislativo N° 1192, Ley Marco de Adquisición y Expropiación de Inmuebles, Transferencia de Inmuebles de Propiedad del Estado, Liberación de Interferencias y dicta otras medidas para la ejecución de obras de infraestructura.
- Decreto Legislativo N° 1330, que modifica el Decreto Legislativo N° 1192, que aprueba la Ley Marco de Adquisición y Expropiación de Inmuebles,
- Decreto Supremo N° 008-2019/MTC
- Transferencias de Inmuebles de Propiedad del Estado, Liberación de Interferencias y Dicta Otras Medidas para la Ejecución de Obras de Infraestructura, publicada el 06.Ene.2017.
- Resolución Directoral N° 22-2013-MTC/14; Especificaciones técnicas Generales para construcción de carreteras EG-2013.
- Manual de Inventarios Viales, RD N° 092014-MTC/14, incorporación parte IV RD N° 022-2015-MTC/14.
- Resolución Directoral N° 22-2013-MTC/14; Especificaciones Técnicas Generales para la Construcción (especificaciones técnicas).
- Decreto Legislativo N° 1486; Directiva N°005-2020-OSCE/CD (Plan de Seguridad y Salud en el Trabajo).
- Resolución Directoral N° 36-2014MTC/14. Manual de Túneles, muros y obras complementarias AASHTO LRFD Bridge Design.
- Resolución Directoral N° 16-2016-MTC/14; Dispositivos de control del tránsito automotor para calles y carreteras.
- Resolución Directoral N° 19-2016-MTC/14; Manual de Seguridad Vial.





"REPARACIÓN DE PUENTE; EN EL(LA) CAMINO VECINAL CHIQUILDO-RINCONADA-CONGACRUZ - HUAYLLAGUAL (INTERVENCIÓN EN EL PUENTE ROCORGUAL) DISTRITO DE ASUNCIÓN, PROVINCIA CAJAMARCA, DEPARTAMENTO CAJAMARCA"



- Análisis de subpartidas, Resolución Ministerial N°001-87-TC/VM, Resolución Directoral N° 22-2013-MTC/14.
- Costos de Mano de Obra, costos de Materiales y Costos de alquiler de Equipo, Reporte del INEI.
- Cálculo de Distancia Virtual, Flete y Movilización y Desmovilización, Decreto Supremo N° 033-2006-MTC, Decreto Supremo N° 010-2006-MTC, Decreto Supremo N° 049-2002 MTC

d) GENERALIDADES

La municipalidad Distrital de la Asunción, tiene como misión brindar facilidades, a la población en general el uso de buenas vías de transporte, mejorando sus carreteras, alcantarillas puentes y drenajes, que aseguren la durabilidad en el tiempo de estas vías de transporte; contribuyendo así al incremento de la productividad de la población en general.

Por lo tanto, y en atención de las necesidades que se tiene en mejorar las vías de comunicación existentes es que se prioriza la ejecución del proyecto "REPARACIÓN DE PUENTE; EN EL CAMINO VECINAL CHIQUILDO - RINCONADA - CONGACRUZ - HUAYLLAGUAL (INTERVENCIÓN EN EL PUENTE ROCORGUAL) DISTRITO DE ASUNCIÓN, PROVINCIA CAJAMARCA, DEPARTAMENTO CAJAMARCA", el cual permitirá lograr los objetivos trazados de alcanzar adecuadas condiciones físicas de nuestra infraestructura vial, brindando mejores condiciones para la población ya sea para la comunicación así como para llevar o sacar productos de consumo de la zona.



CÓDIGO ÚNICO DE INVERSIÓN:

- CUI 2635525

UBICACIÓN GEOGRÁFICA

- LOCALIDAD : HUAYLLAGUAL
- DISTRITO : ASUNCIÓN
- PROVINCIA : CAJAMARCA
- DEPARTAMENTO : CAJAMARCA

La ciudad de Asunción se encuentra ubicada al sur en la provincia de Cajamarca, en las siguientes coordenadas geográficas.

- Latitud WGS 84 : S 7° 19' 24.23748"
- Longitud WGS 84 : O 78° 31' 07.72301"

Así mismo se presenta también la ubicación en coordenadas UTM.

- Coordenada este : 773,940.1652
- Coordenada norte : 9,189,743.7746



"REPARACIÓN DE PUENTE; EN EL(LA) CAMINO VECINAL CHIQUILDO-RINCONADA-CONGACRUZ - HUAYLLAGUAL(INTERVENCION EN EL PUENTE ROCORGUAL) DISTRITO DE ASUNCION, PROVINCIA CAJAMARCA, DEPARTAMENTO CAJAMARCA"



LÍMITES GEOGRÁFICOS

El área del proyecto se encuentra limitada de la siguiente manera:

- **Por el norte** : Distrito de San Juan y distrito de Magdalena.
- **Por el sur** : Distrito de Cospán.
- **Por el este** : Distrito de Jesús.
- **Por el oeste** : Provincia de Contumazá.

Imagen 1: Mapa de ubicación de la ciudad de Asunción.

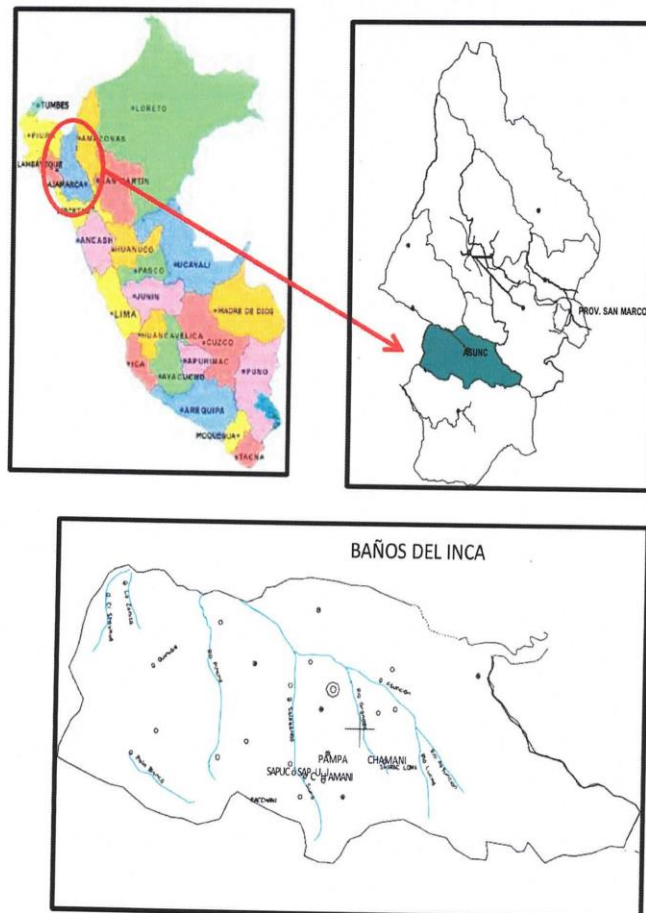

Fuente: Google.



"REPARACIÓN DE PUENTE; EN EL(LA) CAMINO VECINAL CHIQUILDO-RINCONADA-CONGACRUZ - HUAYLLAGUAL (INTERVENCIÓN EN EL PUENTE ROCORGUAL) DISTRITO DE ASUNCIÓN, PROVINCIA CAJAMARCA, DEPARTAMENTO CAJAMARCA"



Imagen 2: Imagen satelital de la ubicación del puente Rocorgual.

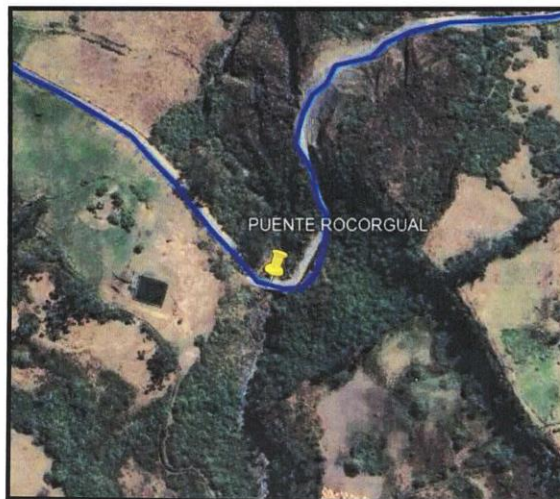

Fuente: Google Earth.

UBICACIÓN DEL PUENTE DEFINITIVO:

Cuadro 1: Ubicación del puente definitivo.

| | | |
|--------------------|--|--------------|
| Nombre del puente: | PUENTE ROCORGUAL | |
| Distrito: | ASUNCIÓN | |
| Provincia: | CAJAMARCA | |
| Departamento: | CAJAMARCA | |
| Carretera: | CHIQUILDO- RINCONADA-CONGACRUZ-HUAYLLAGUAL | |
| Código de ruta: | CA-1433 | |
| Tipo de camino: | RURAL | |
| Ubicación UTM: | Norte: 9186966 | Este: 778255 |
| Altitud media: | 3000 m.s.n.m. | |



"REPARACIÓN DE PUENTE; EN EL(LA) CAMINO VECINAL CHIQUILDO-RINCONADA-CONGACRUZ - HUAYLLAGUAL(INTERVENCIÓN EN EL PUENTE ROCORGUAL) DISTRITO DE ASUNCIÓN, PROVINCIA CAJAMARCA, DEPARTAMENTO CAJAMARCA"



ACCESIBILIDAD:

La accesibilidad a la ciudad de Asunción desde la ciudad de Cajamarca, es a través de la carretera Cajamarca-Ciudad de Dios, con un recorrido de 50 km en 85 minutos, esta vía tiene una superficie de rodadura a nivel de asfaltado y para llegar hacia el punto de inicio, el acceso es desde la Plaza de Armas de Cajamarca en dirección al distrito de Asunción. Una vez que se llega a ese punto se va por una superficie de rodadura a nivel de bicapa hasta el punto de inicio del camino en estudio que inicia en el desvío a la localidad de Chiquildo.

Cuadro 2: Accesibilidad a la zona del proyecto.

| ACCESO A LA ZONA DEL PROYECTO | | | | | |
|---|---|-------------------|------------------|-----------------|--------------|
| DESDE | A | TIPO DE VÍA | ESTADO DE LA VÍA | DISTANCIAS (km) | TIEMPO (min) |
| CIUDAD DE CAJAMARCA | CENTRO POBLADO CHOROPAMPA (DESVÍO A ASUNCIÓN) | Asfaltada | Bueno | 50 km | 85' |
| CENTRO POBLADO CHOROPAMPA (DESVÍO A ASUNCIÓN) | CIUDAD DE ASUNCIÓN | Asfaltada | Malo | 17 km | 40' |
| ASUNCIÓN | PUENTE ROCORGUAL | Trocha carrozable | Malo | 10.43 km | 40' |





"REPARACIÓN DE PUENTE; EN EL(LA) CAMINO VECINAL CHIQUILDO-RINCONADA-CONGACRUZ - HUAYLLAGUAL (INTERVENCION EN EL PUENTE ROCORGUAL) DISTRITO DE ASUNCION, PROVINCIA CAJAMARCA, DEPARTAMENTO CAJAMARCA"



Imagen 3: Accesibilidad al distrito de Asunción.

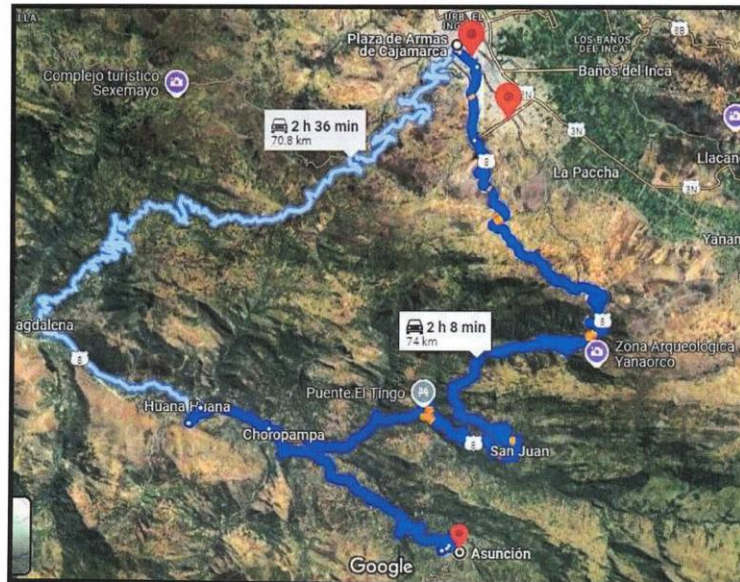

Fuente: Google Maps.

Cuadro 3: Ubicación del puente Rocorgual.

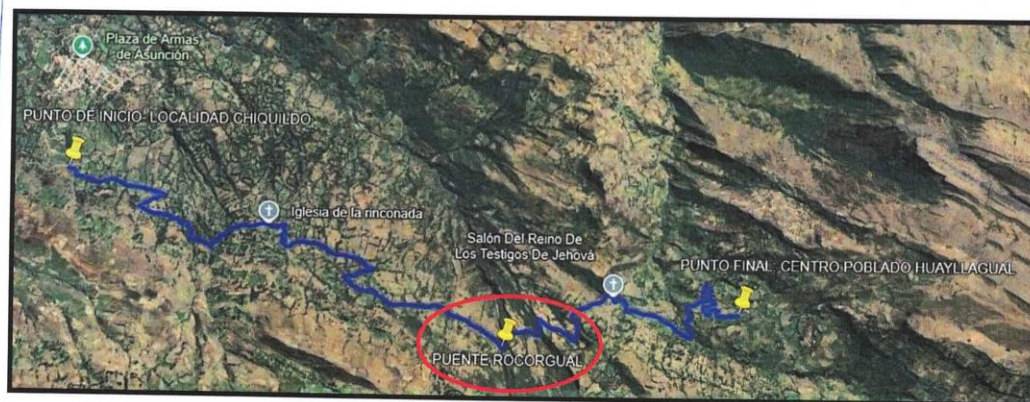

Fuente: Google Maps.

ANTECEDENTES:

La Municipalidad Distrital de Asunción, en adelante la ENTIDAD, tiene a su cargo contribuir a la gestión de la infraestructura vial vecinal a ser desarrollada por los gobiernos locales, implementando mecanismos técnicos, institucionales, legales y financieros que garanticen la sostenibilidad de las inversiones viales.



"REPARACIÓN DE PUENTE; EN EL(LA) CAMINO VECINAL CHIQUILDO-RINCONADA-CONGACRUZ - HUAYLLAGUAL (INTERVENCIÓN EN EL PUENTE ROCORGUAL) DISTRITO DE ASUNCIÓN, PROVINCIA CAJAMARCA, DEPARTAMENTO CAJAMARCA"



En este marco uno de los objetivos de la ENTIDAD, es ampliar, mejorar y consolidar la accesibilidad, conectividad e integración de poblaciones a bienes, servicios públicos y privados y a oportunidades generadoras de ingresos, mejorando la infraestructura vial vecinal y departamental, que permita incrementar, restablecer y conservar la transitabilidad entre los pueblos.

En ese contexto, la ENTIDAD, en aplicación de la Ley N° 32103, con la cual se financia la fase de ejecución para la intervención del puente ROCORGOGUAL en el camino vecinal CHIQUILDO - RINCONADA - CONGACRUZ – HUAYLLAGUAL.

Con fecha 30 de enero del 2024 entra en vigencia el DECRETO SUPREMO N° 006- 2023-PCM Decreto Supremo que prorroga el Estado de Emergencia en varios distritos de algunas provincias de los departamentos de Amazonas, Áncash, Arequipa, Ayacucho, Cajamarca, Ica, La Libertad, Lambayeque, Lima, Pasco, Piura, San Martín y Tumbes, por peligro inminente ante intensas precipitaciones pluviales (período 2023- 2024) y posible Fenómeno El Niño.

Con fecha 05 de febrero del 2024 los representantes del Centro poblado de Conga Cruz alertan a la Municipalidad Distrital de Asunción para hacer de conocimiento que debido a las intensas lluvias se ha interrumpido la transitabilidad en el Puente ROCORGUAL poniendo en riesgo el servicio de la transitabilidad de la Unidad Productora, solicitando de manera Urgente la intervención en la zona.

Con fecha 08 de febrero del 2024 se realizó la visita de campo por el equipo técnico de la Municipalidad Distrital de Asunción para la intervención en el puente ROCORGUAL mediante IOARR.

Con fecha 25 de febrero del 2024 se registra y aprueba el IOARR de CUI: 2635525 "REPARACIÓN DE PUENTE; EN EL(LA) CAMINO VECINAL CHIQUILDO - RINCONADA - CONGACRUZ - HUAYLLAGUAL (INTERVENCIÓN EN EL PUENTE ROCORGUAL) DISTRITO DE ASUNCIÓN, PROVINCIA CAJAMARCA,

DEPARTAMENTO CAJAMARCA" por la Unidad Formuladora de la municipalidad distrital de Asunción.

PROBLEMA CENTRAL Y ALTERNATIVA DE SOLUCIÓN:

El problema radica en la necesidad para la intervención de emergencia en el puente ROCORGUAL, por el daño estructural que ha sufrido a consecuencia de intensas precipitaciones pluviales, lluvias extraordinarias e inundaciones.

La población del Centro Poblado Chiquildo y Centro Poblado Huayllagual está conformado por 2452 habitantes de acuerdo al censo de población y vivienda 2017, de los cuales 1033 familias están afectadas con el servicio de transitabilidad por ser el único camino vecinal que existe en la zona. Con la intervención se busca salvaguardar la vida e integridad de las personas y el patrimonio público y privado para garantizar el servicio de transitabilidad a la población.

Como alternativa de solución, se registra y aprueba en el Banco de inversiones la IOARR de emergencia "REPARACIÓN DE PUENTE; EN EL(LA) CAMINO VECINAL CHIQUILDO - RINCONADA - CONGACRUZ - HUAYLLAGUAL (INTERVENCIÓN EN EL PUENTE ROCORGUAL) DISTRITO DE ASUNCIÓN, PROVINCIA CAJAMARCA,

DEPARTAMENTO CAJAMARCA" con el Código Único de Inversiones N° 2635525, de acuerdo a la normativa vigente del sistema nacional de programación multianual y gestión de inversiones.

OBJETIVO GENERAL:

El proyecto en mención tiene como objetivo contar con un expediente técnico para la posterior ejecución física de la inversión, a fin de garantizar el servicio de transitabilidad vial interurbana en el camino vecinal que une las localidades de Chiquildo, Rinconada, Congacruz y Huayllagual, para lo cual se requiere la elaboración del expediente técnico para la ejecución de la inversión: IOARR: "REPARACIÓN DE PUENTE; EN EL(LA)



"REPARACIÓN DE PUENTE; EN EL(LA) CAMINO VECINAL CHIQUILDO-RINCONADA-CONGACRUZ - HUAYLLAGUAL (INTERVENCIÓN EN EL PUENTE ROCORGUAL) DISTRITO DE ASUNCIÓN, PROVINCIA CAJAMARCA, DEPARTAMENTO CAJAMARCA"



CAMINO VECINAL CHIQUILDO - RINCONADA - CONGACRUZ - HUAYLLAGUAL (INTERVENCIÓN EN EL PUENTE ROCORGUAL) DISTRITO DE ASUNCIÓN, PROVINCIA CAJAMARCA, DEPARTAMENTO CAJAMARCA", CON CUI N° 2635525.

Dicha intervención permitirá contar con mejores condiciones de las vías, a fin de mantener la continuidad y seguridad de estas; reduciendo costos operativos vehiculares y tiempos de viaje en beneficio de la población.

DESCRIPCIÓN ACTUAL DE LA OBRA

1. Unidad Productora e identificación de activo

La Unidad Productora pertenece al camino vecinal que une a las localidades del C.P. Asunción con el C.P. Huayllagual, en el siguiente cuadro se presenta los datos de Ubicación del camino vecinal y el puente.

- **Departamento** : Cajamarca
- **Provincia** : Cajamarca
- **Distrito** : Asunción
- **Unidad Productora** : Camino vecinal Chiquildo – Rinconada - CongaCruz - Huayllagual
- **Código de UP** : CA -1433
- **Centro Poblado de Inicio** : Asunción (Localidad Chiquildo)
- **Centro Poblado de Fin** : Huayllagual
- **Ubicación del Puente (Coordenadas)**: 778255.00 m E – 9186966.00 m S
- **Nombre del Puente** : ROCORGUAL
- **Luz del Puente** : 10.00 m
- **Altura** : 6.50 m



Imagen 4: Croquis de la Unidad Productor y Puente.





"REPARACIÓN DE PUENTE; EN EL(LA) CAMINO VECINAL CHIQUILDO-RINCONADA-CONGACRUZ - HUAYLLAGUAL(INTERVENCIÓN EN EL PUENTE ROCORGUAL) DISTRITO DE ASUNCIÓN, PROVINCIA CAJAMARCA, DEPARTAMENTO CAJAMARCA"



2. Diagnóstico de los elementos del puente.

- Super Estructura

Cuadro 4: Diagnóstico de los elementos del puente.

Figura 1: "Puente Rocorgual" – Vista Frontal





"REPARACIÓN DE PUENTE; EN EL(LA) CAMINO VECINAL CHIQUILDO-RINCONADA-CONGACRUZ - HUAYLLAGUAL (INTERVENCION EN EL PUENTE ROCORGUAL) DISTRITO DE ASUNCION, PROVINCIA CAJAMARCA, DEPARTAMENTO CAJAMARCA"



- **Sub Estructura.**

Figura 2: "Puente Rocorgual" – Vista Frontal

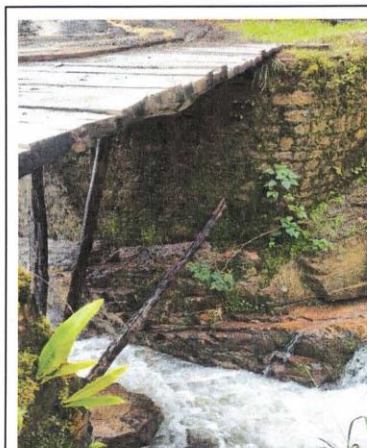

Se puede observar que los estribos están compuestos por piedra y tierra con presencia de maleza y vegetación. Este tipo de apoyo carece de las características necesarias para brindar la correcta transmisión de cargas al suelo. Debido a las altas precipitaciones ocasionadas por los fenómenos naturales se puede observar que el apoyo está cediendo frente a las cargas transmitidas por la plataforma de rodadura para lo cual se ha reforzado con postes de madera tanto en el estribo como la super estructura, lo cual significa falla en la plataforma y en los estribos y, por tanto, el colapso de la estructura, pérdida de vidas humanas y materiales.





"REPARACIÓN DE PUENTE; EN EL(LA) CAMINO VECINAL CHIQUILDO-RINCONADA-CONGACRUZ - HUAYLLAGUAL(INTERVENCIÓN EN EL PUENTE ROCORGUAL) DISTRITO DE ASUNCIÓN, PROVINCIA CAJAMARCA, DEPARTAMENTO CAJAMARCA"



3. Inventario de Activos Estratégicos

De la visita de campo realizada se ha identificado los siguientes activos estratégicos, siendo el puente afectado por las intensas precipitaciones pluviales.

Cuadro 5: Inventario de Activos Estratégicos

| Activo Estratégico | Estado | Descripción | Fotografía |
|---|--------|---|--|
| Derecho de vía | Óptimo | La faja de terreno de ancho variable dentro del cual se encuentra comprendida la carretera es óptimo. |  |
| Plataforma – Calzada o superficie de rodadura | Bueno | La plataforma es trocha, no presenta ahuellamientos, encontrándose en óptimas condiciones. |  |
| Drenaje Longitudinal | Bueno | El drenaje longitudinal comprendido por cunetas sin revestimiento, se encuentran en buen estado. |  |





"REPARACIÓN DE PUENTE; EN EL(LA) CAMINO VECINAL CHIQUILDO-RINCONADA-CONGACRUZ - HUAYLLAGUAL (INTERVENCIÓN EN EL PUENTE ROCORGUAL) DISTRITO DE ASUNCIÓN, PROVINCIA CAJAMARCA, DEPARTAMENTO CAJAMARCA"

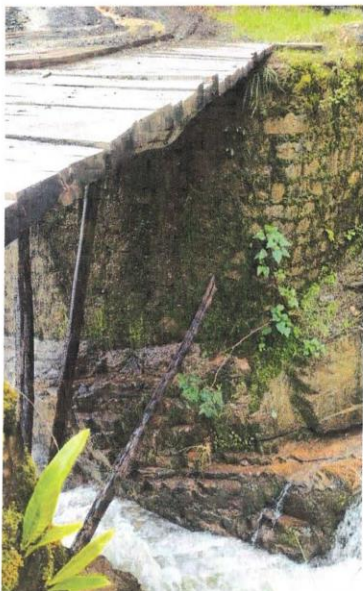

| | | | |
|---------------------|-------|---|---|
| Drenaje Transversal | Bueno | El drenaje Transversal comprendido por alcantarillas tipo TMC, se encuentran en buen estado de conservación. |  |
| ROCORGUAL | Malo | La Super estructura que soporta por vigas de madera las cuales están en condiciones piedra y tierra presenta grietas. La superestructura está siendo fijada con postes de madera para evitar su colapso |  |





"REPARACIÓN DE PUENTE; EN EL(LA) CAMINO VECINAL CHIQUILDO-RINCONADA-CONGACRUZ - HUAYLLAGUAL(INTERVENCIÓN EN EL PUENTE ROCORGUAL) DISTRITO DE ASUNCIÓN, PROVINCIA CAJAMARCA, DEPARTAMENTO CAJAMARCA"



4. Unidad Productora

La Unidad Productora corresponde al camino vecinal que une a las localidades de Chiquildo, Rinconada y Huayllagual con el distrito de Asunción ruta vecinal de código CA- 1433.

Cuadro 6: Contribución al cierre de brechas.

| CONTRIBUCIÓN AL CIERRE DE BRECHAS | |
|-----------------------------------|-----|
| LONGITUD DE INTERVENCIÓN | |
| INVIERTE PE (km) | (m) |
| 0.001 | 10 |

- Servicio Público con Brecha identificada y priorizada: Servicio de transitabilidad vial interurbana.
- Indicador de brechas de acceso a servicios: PORCENTAJE DE LA RED VIAL VECINAL NO PAVIMENTADA CON INADECUADOS NIVELES DE SERVICIO.
- Contribución de cierre de brechas: 0.010 km.



Cuadro 7: Localización de la Unidad Productora.

| UNIDAD PRODUCTORA | | | | | |
|-------------------|-------------|------------|--------------|-------------|---------|
| DESCRIPCIÓN | LOCALIDAD | PROGRESIVA | COORDENADAS | | ALTITUD |
| | | | NORTE | ESTE | m.s.n.m |
| PUNTO INICIAL | EMP. CA-106 | 0+000 | 9188663.2698 | 773925.4557 | 2459.00 |
| PUNTO FINAL | HUAYLLAGUAL | 10.425 | 9187302.0507 | 780458.4975 | 3183.00 |

El punto inicial de la Unidad productora es la EMP. CA-106 (Asunción) y el Punto final es la localidad de Huayllagual y hace un total de 1



"REPARACIÓN DE PUENTE; EN EL(LA) CAMINO VECINAL CHIQUILDO-RINCONADA-CONGACRUZ - HUAYLLAGUAL (INTERVENCIÓN EN EL PUENTE ROCORGUAL) DISTRITO DE ASUNCIÓN, PROVINCIA CAJAMARCA, DEPARTAMENTO CAJAMARCA"



**Imagen 5: Unidad Productora vía vecinal
código CA-1433.**

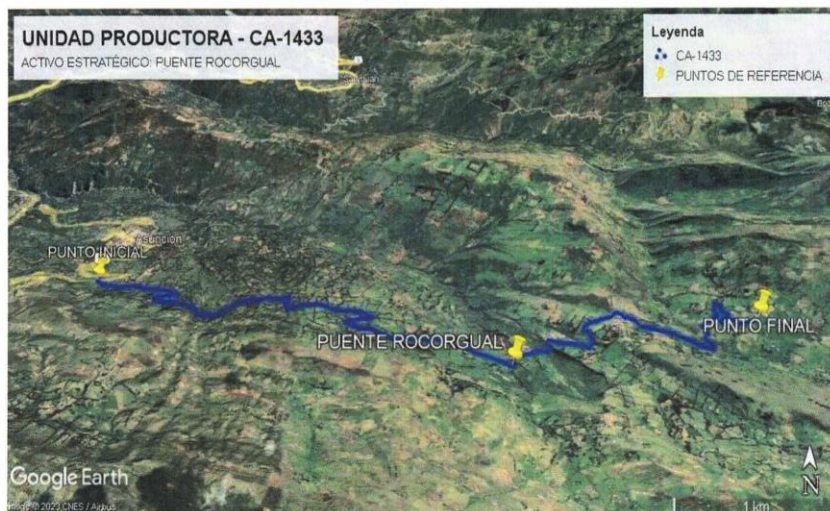

El puente Rocorgual, une el distrito de Asunción con el caserío Chiquildo, Rinconada, Conga Cruz y Huayllagual; la falta de este puente provocaría la interrupción del servicio lo cual perjudicaría a las demás actividades económicas dificultando el traslado de personas, carga y/o mercancías e incomunicar al puesto de salud más cercano.

a) Activo Estratégico:

El Activo estratégico identificado a intervenir corresponde al puente **ROCORGUAL** el cual está ubicado en la unidad productora en las coordenadas detalladas en el siguiente cuadro:

Cuadro 8: Localización de Activo Estratégico.

| UBICACIÓN DE ACTIVO ESTRATÉGICO - PUENTE | | |
|--|-------------|------|
| COORDENADAS | | |
| ESTE | NORTE | ZONA |
| 778255.00 | 9186966.00 | 17 |
| COORDENADAS GEOGRÁFICAS | | |
| Latitud | Longitud | |
| -7.348319° | -78.479538° | |





"REPARACIÓN DE PUENTE; EN EL(LA) CAMINO VECINAL CHIQUILDO-RINCONADA-CONGACRUZ - HUAYLLAGUAL(INTERVENCION EN EL PUENTE ROCORGUAL) DISTRITO DE ASUNCION, PROVINCIA CAJAMARCA, DEPARTAMENTO CAJAMARCA"



b) Inventario de la Unidad Productora.

De acuerdo a los lineamientos para la identificación y registro de las inversiones de optimización, de ampliación marginal, de rehabilitación y de reposición – IOARR, se ha identificado los siguientes Activos Estratégicos:

Cuadro 9: Inventario de la Unidad Productora.

| Activo Estratégico | Estado | Descripción | Fotografía |
|--|--------|--|--|
| Derecho devía | Óptimo | La faja de terreno de ancho variable dentro del cual se encuentra comprendida la carretera |  |
| Plataforma – Calzada o superficie derodadura | Bueno | La plataforma es trocha, no presenta ahuellamientos, encontrándose en óptimas condiciones. |  |
| Drenaje Longitudinal | Bueno | El drenaje longitudinal comprendido por cunetas sin revestimiento, se |  |





"REPARACIÓN DE PUENTE; EN EL(LA) CAMINO VECINAL CHIQUILDO-RINCONADA-CONGACRUZ - HUAYLLAGUAL (INTERVENCION EN EL PUENTE ROCORGUAL) DISTRITO DE ASUNCION, PROVINCIA CAJAMARCA, DEPARTAMENTO CAJAMARCA"

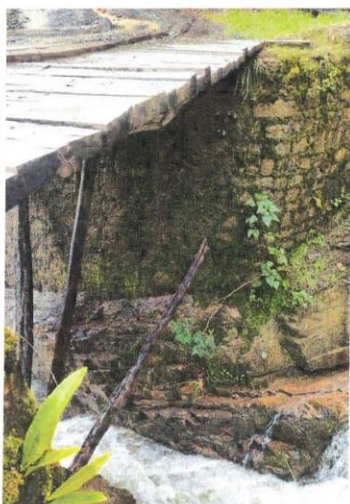

| | | | |
|---------------------|-------|--|---|
| Drenaje Transversal | Bueno | El drenaje transversal comprendido por alcantarillas tipo TMC, se encuentran en buen estado de conservación. |  |
| Puente Rocorgual | Malo | La superestructura se soporta por vigas de madera las cuales están en condiciones deterioradas, los estribos son de concreto ciclópeo presenta grietas. La superestructura está siendo fijada con postes de madera para evitar su colapso. |  |





"REPARACIÓN DE PUENTE; EN EL(LA) CAMINO VECINAL CHIQUILDO-RINCONADA-CONGACRUZ - HUAYLLAGUAL(INTERVENCIÓN EN EL PUENTE ROCORGUAL) DISTRITO DE ASUNCIÓN, PROVINCIA CAJAMARCA, DEPARTAMENTO CAJAMARCA"



c) **Panel Fotográfico de la situación actual del puente**

Cuadro 10: Situación actual del puente Rocorgual.

Figura 1: Puente Rocorgual – Vista Frontal.



Se puede observar que el tablero de rodadura es de tabloncitos de madera en condiciones deterioradas y se soporta en Troncos y rocas apiladas.

Fuente: Propia.

Figura 2: Puente Rocorgual – Vista Frontal.



Se observa que el estribo de ambos márgenes encuentra en agrietado y principios de erosión.

Fuente: Propia.



"REPARACIÓN DE PUENTE; EN EL(LA) CAMINO VECINAL CHIQUILDO-RINCONADA-CONGACRUZ - HUAYLLAGUAL (INTERVENCIÓN EN EL PUENTE ROCORGUAL) DISTRITO DE ASUNCIÓN, PROVINCIA CAJAMARCA, DEPARTAMENTO CAJAMARCA"



Figura 3: Puente Rocorgual – Vista Frontal.

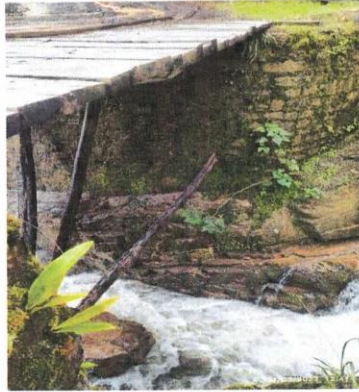

Se observa que una de las vigas que soporta la superestructura se encuentra roto siendo un peligro inminente.

Fuente: Propia.



Figura 4: Puente Rocorgual – Vista Frontal.



Se observa que se ha reforzado con un poste de madera el estribo de la margen derecha para evitar que el estribo colapse.

Fuente: Propia.



"REPARACIÓN DE PUENTE; EN EL(LA) CAMINO VECINAL CHIQUILDO-RINCONADA-CONGACRUZ - HUAYLLAGUAL (INTERVENCIÓN EN EL PUENTE ROCORGUAL) DISTRITO DE ASUNCIÓN, PROVINCIA CAJAMARCA, DEPARTAMENTO CAJAMARCA"



5. Importancia de la Intervención de emergencia:

De acuerdo a la visita de campo realizada se evidencia la necesidad intervención de emergencia en el puente ROCORGUAL por el daño estructural que ha sufrido a consecuencia de intensas precipitaciones pluviales, lluvias extraordinarias e inundaciones; por lo que con la intervención se busca:

- Evitar la interrupción del servicio.
- Devolver la transitabilidad de origen hacia un destino.
- Evitar el aislamiento de las localidades identificadas para el transporte.
- Evitar las dificultades de traslado de las personas de un lugar a otro que frecuentemente se realiza por trasbordo exponiendo la vida de los pasajeros, principalmente de niños, madres gestantes, ancianos, personas con morbilidades que son trasladados por emergencias a los centros de salud, postas médicas, hospitales.
- Evitar muertes por accidentes que podrían ocurrir en cualquier momento.
- Dotar de infraestructura que permita que los productos de primera necesidad lleguen a las localidades sin incurrir en un mayor costo de transporte y flete.
- Evitar la pérdida de alimentos perecibles que son trasladados de un lugar a otro.
- Dotar de infraestructura que permita trasladar carga y/o mercancías para el desarrollo de las actividades propias del ser humano.

6. Población afectada:

Centro Poblado de Asunción localidad Chiquildo (Inicio): La población del Centro Poblado Asunción con sus localidades de Chiquildo y Rinconada está conformada por una población de 1575 habitantes de acuerdo al censo de población y vivienda 2017 lo cual representa 700 familias afectadas con el servicio de transitabilidad por ser el único camino vecinal que existe en la zona.

Centro Poblado de Huayllagual (Fin): La población del Centro Poblado Huayllagual es está conformada por una población de las localidades de Conga Cruz y Huayllagual que asciende a 394 habitantes de acuerdo al censo de población y vivienda 2017 lo cual representa 159 familias afectadas con el servicio de transitabilidad por ser el único camino vecinal que existe en la zona también comunica a otras comunidades como Sapali con 291 habitantes y 117 familias, ChimChim con 165 habitantes y 57 familias haciendo un total de 850 habitantes que representa 333 familias afectadas.

7. Sobre la Intervención:

Para fines de registro en el formato 07-E, el Nombre comienza con la palabra "REPARACIÓN" ya que es la única opción que el Banco de Inversiones tiene habilitado para IOARR de Emergencia.

Las normas vigentes del Sector Transportes y comunicaciones y al resultado del Expediente técnico correspondiente.

Selección la naturaleza Activo (mínimo 3 caracteres)

REPARACIÓN

REPARACIÓN

Apagar inversión

Tipo de factor productivo

INFRAESTRUCTURA



"REPARACIÓN DE PUENTE; EN EL(LA) CAMINO VECINAL CHIQUILDO-RINCONADA-CONGACRUZ - HUAYLLAGUAL (INTERVENCIÓN EN EL PUENTE ROCORGUAL) DISTRITO DE ASUNCIÓN, PROVINCIA CAJAMARCA, DEPARTAMENTO CAJAMARCA"



8. Del Registro y aprobación.

El Distrito de Asunción fue declarado en estado de emergencia mediante el Decreto Supremo N° 006-2024-PCM, de fecha 30 de enero de 2024, sin embargo, de acuerdo a la Resolución Directoral N° 0002-2023-EF/63.01 menciona lo siguiente:

(...) La aprobación se realiza durante el plazo de la declaratoria de estado de emergencia o de su prórroga. Excepcionalmente, dicho registro se puede realizar hasta treinta (30) días calendarios posteriores al vencimiento del referido plazo, para lo cual, la Unidad Formuladora (UF) registra en el Banco de Inversiones el sustento correspondiente.

3.2. CARACTERÍSTICAS FÍSICAS GENERALES

a) TOPOGRAFÍA

El presente trabajo desarrolla un estudio topográfico con alcances de procedimientos Geodésicos en la provincia de Cajamarca, departamento de Cajamarca. El estudio se elabora con el sistema UNIVERSAL TRANSVERSAL MERCATOR (U.T.M.), el cual rige los sistemas de coordenadas, en la mayoría de los países del mundo, incluido el Perú.

Los trabajos de levantamiento topográfico, fueron realizados en cuatro etapas. La primera etapa corresponde a la inspección y reconocimiento del área de trabajo, para la elección de la ubicación de los puntos geodésicos, ubicación de BM's y propuesta de ejecución de los trabajos. La segunda etapa consiste en el establecimiento de 02 puntos geodésicos de orden "C" dentro del área de influencia del proyecto, los cuales servirán como base para el desarrollo de futuras actividades. La tercera considera el establecimiento de 02 BM's que servirán como puntos de partida para el proceso final de obtención de datos. La cuarta y última etapa corresponde al levantamiento topográfico de la zona de estudio.

Toda la información es obtenida mediante toma de medidas en campo, haciendo uso de equipos topográficos. Los cuales, mediante softwares de funcionamiento, procesan las medidas y brindan datos en coordenadas UTM.

Para su representación en planos, son procesados en software computacional de dibujos en 3D, tales como Auto CAD CIVIL 3D en su versión 2024.

b) SUELOS

El estudio de mecánica de suelos tiene por finalidad dar a conocer los resultados de investigación de suelo del terreno de fundación para el proyecto de mejoramiento de servicio de movilidad rural. La metodología para cumplir dicho objetivo consiste en trabajos de campo a través de pozo de exploración a cielo abierto o calicatas, ensayos de laboratorio estándar y especiales a fin de obtener las principales características físicas y mecánicas del subsuelo, propiedades de resistencia y labores de gabinete.

Se procedió mediante:

- c) Reconocimiento de campo.
- d) Excavación de pozo de exploración.
- e) Toma de muestras en campo.
- f) Ejecución de ensayos de laboratorio.
- g) Evaluación de los trabajos de campo y laboratorio.
- h) Perfiles estratigráficos.
- i) Análisis de la capacidad de carga admisible. Obteniendo como resultado:



"REPARACIÓN DE PUENTE; EN EL(LA) CAMINO VECINAL CHIQUILDO-RINCONADA-CONGACRUZ - HUAYLLAGUAL (INTERVENCIÓN EN EL PUENTE ROCORGUAL) DISTRITO DE ASUNCIÓN, PROVINCIA CAJAMARCA, DEPARTAMENTO CAJAMARCA"



- j) El área del proyecto geomorfológicamente, se ubica en la unidad de vertiente o piedemonte coluvio deluvial, presenta acumulaciones de laderas, originadas por procesos de movimientos de masa (derrumbes y caídas de roca), por la acumulación de material final detrítico, caídos o lavados por escorrentía superficial, los cuales se acumulan sucesivamente al pie de las laderas.
- k) El área del proyecto geológicamente se ubica en la formación Farrat, que es una unidad lito estratigráfica del cretáceo inferior, que se caracteriza por estar conformada por un conjunto de rocas sedimentarias.

c. **HIDROLOGÍA**

El distrito de Asunción pertenece a la cuenca del río Jequetepeque. Las precipitaciones en la zona son muy estacionarias y por los cambios en las fases de la luna. Estas precipitaciones son de abundancia en los meses de diciembre a abril, existiendo un pico en los meses de febrero y marzo en los cuales la frecuencia de lluvia es diaria; y son mínimas desde los meses de abril a diciembre y solo se presentan en las fases de la luna, por lo que se recomienda ejecutar la construcción en estos meses del año para no tener problemas con el abastecimiento de materiales ni con la presencia de lluvias.

d. **DESCRIPCIÓN DEL PROYECTO:**

El puente se construirá con un tablero de placa (losa) apoyada sobre estribos. Dicho tablero consta de un largo total de 10.00 mts. y un solo carril de 4.40m. Cuenta también con veredas en ambos costados del tablero con un ancho de 1.20 mts. Cada uno y cuenta con barandas de seguridad sobre parapetos de 20.00 cm de ancho.

Diseñado según Manual de Diseño de Puentes MTC 2018 y Especificaciones AASHTO para el Diseño de Puentes por el Método LRFD.

- a. Las cargas de diseño serán Carga Muerta Componentes estructurales y no estructurales (DC), el peso propio de la estructura, así como el peso de los elementos auxiliares (barandas, losa de concreto, veredas, etc.).
- b. Carga Muerta de superficie de rodadura y dispositivos auxiliares (DW), (115kg/m²), el peso de la carpeta asfáltica.
- c. Carga Viva de peatones (PL) (360kg/m²) que considera la carga viva sobre las veredas del puente.
- d. Carga Viva vehicular (LL) Se considera la carga móvil, como la suma de:
 - i. Camión de diseño: Las cargas por eje y los espaciamientos entre ejes serán los indicados en la figura 1, la distancia entre los dos ejes de 32.0 kips será tomada como aquella que, estando entre los límites de 14.0 ft y 30.0 ft, resulta en los mayores efectos. Las cargas del camión de diseño deberán incrementarse por efectos dinámicos en los casos indicados en el Artículo 2.4.3.3. (3.6.2 AASHTO).
 - ii. Tándem de diseño: El tándem de diseño consistirá en un conjunto de dos ejes, cada uno con una carga de 25.0 kip, espaciados a 4.0ft. La distancia entre las ruedas de cada eje, en dirección transversal, será de 6.0 ft. Estas cargas deberán incrementarse por efectos en los casos indicados en el Artículo 2.4.3.3. (3.6.2 AASHTO).
 - iii. Sobrecarga distribuida (Carga del carril de diseño): Se considerará una sobrecarga de 0.64 klf (954 kgf/m), uniformemente distribuida en dirección longitudinal sobre aquellas porciones del puente en las que produzca un efecto desfavorable. Se supondrá que esta sobrecarga se distribuye uniformemente sobre un ancho de 10.0 ft en dirección transversal. Esta sobrecarga se aplicará también sobre aquellas zonas donde se ubique el camión o el tándem de diseño. No se considerarán



"REPARACIÓN DE PUENTE; EN EL(LA) CAMINO VECINAL CHIQUILDO-RINCONADA-CONGACRUZ - HUAYLLAGUAL (INTERVENCIÓN EN EL PUENTE ROCORGUAL) DISTRITO DE ASUNCIÓN, PROVINCIA CAJAMARCA, DEPARTAMENTO CAJAMARCA"



efectos dinámicos para esta sobrecarga.

- e. Carga de impacto (IM) 33%*LL: Las cargas vivas correspondientes al camión o al tándem de diseño se incrementarán en un porcentaje de 33%, para tener en cuenta los efectos de amplificación dinámica y de impacto.

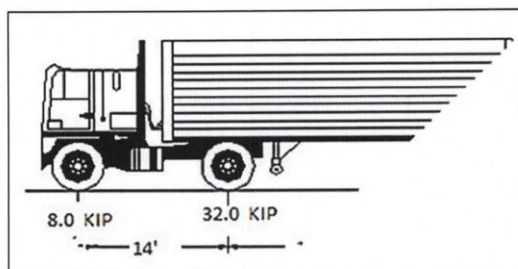

f. **CUADRO RESUMEN DE METAS FÍSICAS:**

| ITEM | DESCRIPCION | UNIDAD | CANTIDAD |
|----------|--|--------|----------|
| 1 | TRABAJOS PRELIMINARES | | |
| 01.01. | MOVILIZACIÓN Y DESMOVILIZACIÓN DE EQUIPO | GLB | 1.00 |
| 01.02. | DESBROCE Y LIMPIEZA DEL TERRENO | HA | 0.01 |
| 01.03. | TOPOGRAFÍA Y GEOREFERENCIACIÓN | KM | 0.01 |
| 01.04. | CAMPAMENTOS | GLB | 1.00 |
| 01.05. | MANTENIMIENTO DE TRÁNSITO TEMPORAL Y SEGURIDAD VIAL | GLB | 1.00 |
| 01.06. | ACCESOS PROVISIONALES | KM | 0.01 |
| 2 | DEMOLICIONES Y DESMONTAJES | | |
| 02.01. | DEMOLICIÓN DE ESTRUCTURAS DE MAMPOSTERÍA Y OTROS EN SECO | M3 | 377.85 |
| 02.02. | DESMONTAJE DE ESTRUCTURAS DE MADERA | TON | 4.43 |
| 3 | SUB ESTRUCTURA | | |
| 03.01. | EXCAVACIÓN PARA ESTRUCTURAS EN ROCA EN SECO | M3 | 153.73 |
| 03.02. | RELLENO PARA ESTRUCTURAS | M3 | 321.47 |
| 03.03. | CAPA FILTRANTE EN ESTRUCTURAS | M3 | 33.00 |
| 03.04. | CONCRETO F'C=100KG/CM2 EN SECO, PARA SOLADO | M3 | 5.66 |
| 03.05. | CONCRETO F'C=140kg/cm2+50% P.G. DE 8" EN SECO, PARA PROTECCIÓN | M3 | 11.92 |
| 03.06. | CONCRETO F'C=210KG/CM2 EN SECO, PARA ZAPATA | M3 | 48.28 |
| 03.07. | CONCRETO F'C=210KG/CM2 EN SECO, PARA ESTRIBO Y ALERO | M3 | 119.50 |
| 03.08. | ENCOFRADO Y DESENCOFRADO CARA VISTA EN SECO | M2 | 309.20 |
| 03.09. | ACERO DE REFUERZO, EN SECO | KG | 8951.59 |
| 03.10. | CURADO DE CONCRETO | M2 | 323.84 |
| 4 | SUPER ESTRUCTURA | | |
| 04.01. | FALSO PUENTE | M | 7.50 |
| 04.02. | CONCRETO F'C=210KG/CM2 EN SECO, PARA LOSA | M3 | 35.95 |
| 04.03. | ENCOFRADO Y DESENCOFRADO CARA VISTA EN SECO | M2 | 122.31 |
| 04.04. | ACERO DE REFUERZO, EN SECO | KG | 4160.74 |



"REPARACIÓN DE PUENTE; EN EL(LA) CAMINO VECINAL CHIQUILDO-RINCONADA-CONGACRUZ - HUAYLLAGUAL(INTERVENCIÓN EN EL PUENTE ROCORGUAL) DISTRITO DE ASUNCIÓN, PROVINCIA CAJAMARCA, DEPARTAMENTO CAJAMARCA"



| | | | |
|----------|---|--------|--------|
| 04.05. | CURADO DE CONCRETO | M2 | 237.31 |
| 5 | VARIOS | | |
| 05.01. | JUNTA DE DILATACIÓN | UND | 2.00 |
| 05.02. | DISPOSITIVOS DE APOYO | UND | 1.00 |
| 05.03. | TUBERÍA DE DRENAJE | UND | 1.00 |
| 05.04. | BARANDA METÁLICA | M | 20.00 |
| 05.05. | DEFENSAS RIBEREÑAS | M | 40.00 |
| 06.05. | PRUEBA DE CARGA DEL PUENTE | GLB | 1.00 |
| 6 | TRANSPORTE | | |
| 06.01. | TRANSPORTE DE MATERIALES EXCEDENTES ENTRE 120M Y 1000M | M3/KM | 728.84 |
| 06.02. | TRANSPORTE DE MATERIALES DE CONSTRUCCIÓN A MAS DE 1000M | TON/KM | 16.00 |
| 7 | SEÑALIZACIÓN Y SEGURIDAD VIAL | | |
| 07.01. | SEÑALES PREVENTIVAS | UND | 2.00 |
| 07.02. | SEÑALES REGLAMENTARIAS | UND | 2.00 |
| 07.03. | SEÑALES INFORMATIVAS | UND | 2.00 |
| 07.04. | MARCAS EN EL PAVIMENTO | M2 | 4.12 |
| 8 | PROTECCIÓN AMBIENTAL | | |
| 08.01. | ELIMINACIÓN DE RESIDUOS INDUSTRIALES | HA | 0.01 |
| 08.02. | CAPA SUPERFICIAL DE SUELO | HA | 0.01 |
| 08.03. | RECUPERACIÓN AMBIENTAL DE ÁREAS FECTADAS | HA | 0.01 |
| 08.04. | SEÑALIZACIÓN AMBIENTAL | UND | 1.00 |
| 08.05. | MONITOREO DE LA CALIDAD DEL AGUA | UND | 1.00 |
| 08.06. | MONITOREO DE LA CALIDAD DEL AIRE | UND | 1.00 |
| 08.07. | MONITOREO DE RUIDOS | UND | 1.00 |



"REPARACIÓN DE PUENTE; EN EL(LA) CAMINO VECINAL CHIQUILDO-RINCONADA-CONGACRUZ - HUAYLLAGUAL (INTERVENCIÓN EN EL PUENTE ROCORGUAL) DISTRITO DE ASUNCIÓN, PROVINCIA CAJAMARCA, DEPARTAMENTO CAJAMARCA"



e. RESUMEN DE PRESUPUESTO:

| CUADRO N°06 - RESUMEN DE PRESUPUESTO | |
|--|--|
| OBRA: | REPARACIÓN DE PUENTE; EN EL(LA) CAMINO VECINAL CHIQUILDO-RINCONADA-CONGACRUZ-HUAYLLAGUAL (INTERVENCIÓN EN EL PUENTE ROCORGUAL) DISTRITO DE ASUNCIÓN, PROVINCIA CAJAMARCA, DEPARTAMENTO CAJAMARCA |
| FECHA DE PRESUPUESTO: | 31/09/2024 |
| PLAZO DE EJECUCION: | 90 DIAS CALENDARIO 3 MESES |
| ENTIDAD: | MUNICIPALIDAD DISTRITAL DE ASUNCIÓN |
| UBICACIÓN | CIUDAD: ASUNCIÓN DISTRITO: ASUNCIÓN PROVINCIA: CAJAMARCA DEPARTAMENTO: CAJAMARCA |
| COSTO DIRECTO | 463,865.29 |
| GASTOS GENERALES (13.50%) | 62,621.81 |
| UTILIDAD (5.00%) | 23,193.26 |
| SUB TOTAL | 549,680.36 |
| IGV (18%) | 98,942.46 |
| VALOR REFERENCIAL | 648,622.82 |
| SON : SEISCIENTOS CUARENTA Y OCHO MIL SEISCIENTOS VEINTIDÓS Y 82/100 SOLES | |

El Presupuesto de Obra de dicho proyecto asciende a una Inversión Total de: S/ **648,622.82**; SEISCIENTOS CUARENTA Y OCHO MIL SEISCIENTOS VEINTIDÓS Y 82/100 SOLES.



"REPARACIÓN DE PUENTE; EN EL(LA) CAMINO VECINAL CHIQUILDO-RINCONADA-CONGACRUZ - HUAYLLAGUAL (INTERVENCIÓN EN EL PUENTE ROCORGUAL) DISTRITO DE ASUNCIÓN, PROVINCIA CAJAMARCA, DEPARTAMENTO CAJAMARCA"



f. RELACION DE EQUIPO MÍNIMO

| RELACIÓN EQUIPO MÍNIMO | |
|------------------------|---|
| Item | Descripción |
| 1 | MEZCLADORA DE CONCRETO DE 9 -11p3 (INC. COMBUSTIBLE) |
| 2 | ANDAMIO METÁLICO (CUERPO DE H=2.00m) |
| 3 | MARTILLO NEUMÁTICO 614 mm X 1470 golpes/min |
| 4 | GENERADOR ELECTRICO DE 12KW (INC. COMBUSTIBLE) |
| 5 | EQUIPO DE SOLDAR TIPO SMAW DE 8.8KW |
| 6 | COMPRESORA DE AIRE PARA PINTURA DE 2HP C/PISTOLA |
| 7 | MOCHILA PULVERIZADORA 15 LT |
| 8 | COMPRESORA NEUMATICA 125-175 PCM, 76HP (INC. COMBUSTIBLE) |
| 9 | COMPACTADOR VIBRATORIO TIPO PLANCHA DE 7HP (INC. COMBUSTIBLE) |
| 10 | VIBRADOR DE CONCRETO DE 4HP 1.5" (INC. COMBUSTIBLE) |
| 11 | ESTACION TOTAL (INC. TRIPODE, 03 BASTONES Y 03 PRISMAS) |
| 12 | NIVEL TOPOGRAFICO (INC. TRIPODE Y 02 MIRAS) |
| 13 | RADIOS INTERCOMUNICADORES (04 UNIDADES), POTENCIA DUAL 14 CANALES, ALCANCE 20 KM. |
| 14 | CAMION VOLQUETE 15 m3 (INC. CHOFER Y COMBUSTIBLE) |



g. PLAZO DE EJECUCIÓN DEL PROYECTO:

Se ha programado ejecutar el proyecto en un plazo de **90 días calendarios (3 meses)**, cuyo plazo empezará a regir después que la Entidad y la Contratista hayan cumplido con todos los requisitos estipulados en la Ley de Contrataciones del Estado.

h. MODALIDAD DE EJECUCIÓN:

La modalidad de ejecución será **POR CONTRATA**.

i. FUENTE DE FINANCIAMIENTO:

La fuente de financiamiento considerar **RECURSOS ORDINARIOS**

j. VALOR REFERENCIAL Y PLAZO DE EJECUCIÓN

| OBRA | VALOR REFERENCIAL | Plazo De ejecución |
|--|---|--------------------|
| REPARACIÓN DE PUENTE; EN EL(LA) CAMINO VECINAL CHIQUILDO-RINCONADA-CONGACRUZ - HUAYLLAGUAL (INTERVENCIÓN EN EL PUENTE ROCORGUAL) DISTRITO DE ASUNCIÓN, PROVINCIA CAJAMARCA, DEPARTAMENTO 36475 | S/ 648,622.82 SEISCIENTOS CUARENTA Y OCHO MIL SEISCIENTOS VEINTIDÓS Y 82/100 SOLES | 90 días calendario |



"REPARACIÓN DE PUENTE; EN EL(LA) CAMINO VECINAL CHIQUILDO-RINCONADA-CONGACRUZ - HUAYLLAGUAL(INTERVENCION EN EL PUENTE ROCORGUAL) DISTRITO DE ASUNCION, PROVINCIA CAJAMARCA, DEPARTAMENTO CAJAMARCA"



3.3. PRESENTACIÓN DE INFORMES, VALORIZACIONES, LIQUIDACIONES

a. Valorizaciones de Obra

El contratista presentará la valorización mensual para pago ante el supervisor para su evaluación y visto correspondiente, antes del quinto día del mes siguiente correspondiente a la valorización tramitada, sin perjuicio de lo indicado en el artículo N° 194 del RLCE.

Queda expresamente convenido, que por causas imputables al contratista el pago de las valorizaciones se retrasa, la entidad no pagará al contratista el pago de intereses, para lo cual a efectos de considerar que la valorización debidamente presentada tendrá el siguiente contenido mínimo, el cual deberá estar debidamente suscrito en todas sus hojas por el residente y el supervisor o inspector según sea el caso. La valorización será según formato, el mismo que será entregado por la entidad a través del Supervisor o Inspector de obra, dentro de los 15 días siguientes al inicio de la obra, debiendo contener como mínimo:

- Ficha técnica
- Informe de valorización, en donde se indique como mínimo:
 - Descripción de los trabajos ejecutados materia de la valorización,
 - Las ocurrencias en obra, controles de calidad realizados,
 - Estado situacional de la obra
 - Avance físico y financiero de la obra (de acuerdo el siguiente cuadro)

| MONTOS VALORIZADOS PROGRAMADOS | | | | |
|--------------------------------|-------------------|---------|-------------|---------|
| MES Fecha) | MONTOS (Inc/ IGV) | | PORCENTAJES | |
| | PARCIAL | ACUMUL. | PARCIAL | ACUMUL. |
| | | | | |
| | | | | |
| | | | | |
| TOTAL | | | | |
| L | | | | |
| MONTOS VALORIZADOS EJECUTADOS | | | | |
| MES (Fecha) | MONTOS Inc/ IGV | | PORCENTAJES | |
| | PARCIAL | ACUMUL. | PARCIAL | ACUMUL. |
| | | | | |
| | | | | |
| TOTAL | | | | |
| L | | | | |

Los datos consignados en los cuadros anteriores serán de carácter de declaración jurada, y serán informados a la Contraloría General de la República, bajo responsabilidad del contratista y la inspección según sea el caso.

- Ampliaciones de Plazo y/o Adicionales de Obra aprobados
- Amortizaciones del Adelanto Directo y de materiales (con IGV)
- Reajustes (con IGV)
- Deduciones de Reintegros que no corresponden por Adelanto Directo y materiales (con IGV)
- Curva "s" de la obra avance programado vs ejecutado.



"REPARACIÓN DE PUENTE; EN EL(LA) CAMINO VECINAL CHIQUILDO-RINCONADA-CONGACRUZ - HUAYLLAGUAL(INTERVENCION EN EL PUENTE ROCORGUAL) DISTRITO DE ASUNCION, PROVINCIA CAJAMARCA, DEPARTAMENTO CAJAMARCA"



- Cuadro de valorizaciones programadas vs ejecutadas, incluye grafico de barras compartido.
- Panel fotográfico mínimo con 10 fotografías, de las cuales 2 serán panorámicas y de diferentes ángulos.
- Planilla de Metrados de avance ejecutado
- Valorización del mes, el mismo que debe incluir los cálculos justificatorios, así como la información necesaria para su elaboración tales como los reportes de valores de índices unificados para el mes que corresponda.
- Copia del cuaderno de obra. (Directiva N° 009-2020-OSCE/CD).
- Se implementará el cuaderno de obra digital (COD).
- Justificación de controles de calidad realizados (de corresponder).
- Copia de seguros SCTR y póliza CAR vigente.
- Copia de cartas fianza presentados vigentes

Toda la información antes indicada deberá presentarse en un original y una copia, debiendo estar acompañada de un Cd con la versión en digital y en archivos editables. La ausencia de cualquiera de los documentos indicados anteriormente, acarreará la devolución de la valorización declarándola como no presentada bajo responsabilidad del contratista, la misma que será ingresada por mesa de partes de la municipalidad distrital de la Asunción.



b. Liquidación de Obra

En los plazos estipulados en el artículo 209 del RLCE, el contratista presentará la liquidación de la obra el mismo que contendrá como mínimo lo siguiente:

- Ficha técnica, en donde se muestren los principales eventos durante la ejecución de la Obra (fechas de inicio y término de ejecución, adicionales, deductivos, plazos, montos, y otros que estime conveniente).
- Liquidación técnica de la obra, que incluye cálculos detallados y justificatorios de la liquidación de obra.
- Valorizaciones según actividades refrendadas por el Supervisor o Inspector, según sea el caso.
- Cuaderno de Obra Física, suscrito por el supervisor y residente responsable por parte del contratista para la ejecución de la obra.
- Memoria descriptiva valorizada.
- Planos post construcción.
- Principales ocurrencias e incidentes en la ejecución de la obra.
- Panel fotográfico en el que se demuestre fehacientemente la ejecución de actividades y/o partidas
- Aseguramiento de la calidad y/o pruebas de control de calidad.
- Conformidad de Obra en Vía Pública o similar, otorgada por la autoridad competente, en caso corresponda.
- El Contratista presentará original y copia del informe para su revisión.



"REPARACIÓN DE PUENTE; EN EL(LA) CAMINO VECINAL CHIQUILDO-RINCONADA-CONGACRUZ - HUAYLLAGUAL(INTERVENCION EN EL PUENTE ROCORGUAL) DISTRITO DE ASUNCION, PROVINCIA CAJAMARCA, DEPARTAMENTO CAJAMARCA"



La edición final del informe de liquidación a presentar será presentada en un ejemplar original y dos copias, junto con un CD que contenga la información indicada en todos los reportes y en archivos en formato fuente, la misma que será ingresada por mesa de partes de la Municipalidad Distrital de la Asunción.

El pago final correspondiente al saldo de la liquidación de obra, será efectuado en un plazo no mayor a 30 días calendario, contados a partir del consentimiento de la Liquidación que corresponda.

c. Informes Especiales

- i. Informes solicitados por DMI, el cual será presentado dentro del plazo máximo de tres días hábiles de solicitado. En este caso podrá solicitarse una ampliación del plazo de presentación, si por razones justificadas amerita un plazo mayor el mismo que no excederá de 10 días hábiles.
- ii. Informe de oficio (sin que lo pida DMI), cuando se trata de asuntos que requieran decisión o resolución de la Entidad promoviendo un Expediente Administrativo o que se trate de hacer conocer acciones administrativas que serán cursadas en el más breve plazo.
- iii. Informe Técnico de revisión del expediente técnico de obra, el cual se presentará conforme lo establece el art. 177° del RLCE.
- iv. El Contratista presentara dentro de los primeros diez (10) días calendarios de iniciada la obra el Plan de seguridad y salud en obra que contemple: Análisis de riesgos, Identificación de peligros, evaluación de riesgos y acciones preventivas, Plan de contingencias, para la ejecución de obra e implementación del Proyecto.
- v. El Contratista presentara dentro de los primeros diez (10) días calendarios de iniciada la obra el Plan de aseguramiento de Calidad, que incluya la relación de ensayos y/o pruebas que se requieran para la ejecución de la obra, así como las formas de control de los mismos.

d. OTRAS CONSIDERACIONES

- Todo trabajo relacionado a la obra será efectuado en el marco de la Normativa aplicable y vigente, lo cual constituye obligación expresa a la contratista, y cuyo incumplimiento podrá ser causal de resolución de contrato.
- El Contratista es responsable de retirar y/o eliminar el material de escombros o desecho dentro del plazo máximo de 24 horas de su acopio, conforme a la normatividad aplicable a la materia.
- El Contratista, de ser el caso, se compromete a efectuar y gestionar en coordinación con la municipalidad distrital de la Asunción, cualquier tipo de autorización y/o permisos necesarios que se presentase durante la Ejecución.
- De ser necesario efectuar ensayos y/o pruebas requeridas por la autoridad competente, estas serán efectuadas por el Contratista, sin que esto signifique costo alguno a la Entidad.
- La Entidad se reserva el derecho de nombrar a un coordinador y/o monitor de campo cuando esta lo considere conveniente, cuyas funciones serán la de informar a la Entidad sobre el avance de la Obra, así como sucesos que puedan afectar la seguridad, calidad y Medio Ambiente, para lo cual queda expresamente convenido que el Contratista deberá brindar el acceso a las inmediaciones de la Obra.
- En caso que la autoridad competente requiera como resarcimiento de daños ocasionados tanto al medio ambiente como de infraestructura pública y/o privada, la contratista queda obligada a cumplir con dichos requerimientos, sin que esto signifique costo alguno a la Entidad.
- En caso que la autoridad competente requiera garantías u otros requisitos para que la contratista efectúe los trabajos en vía pública y en el terreno, la contratista queda obligada a cumplir con dichos requerimientos, incluyendo la tramitación y los pagos



"REPARACIÓN DE PUENTE; EN EL(LA) CAMINO VECINAL CHIQUILDO-RINCONADA-CONGACRUZ - HUAYLLAGUAL(INTERVENCIÓN EN EL PUENTE ROCORGUAL) DISTRITO DE ASUNCIÓN, PROVINCIA CAJAMARCA, DEPARTAMENTO CAJAMARCA"



por derechos administrativos, sin que esto signifique costo alguno a la Entidad, de corresponder.

- EL contratista queda obligado a levantar las observaciones que pudiera efectuar la autoridad competente, hasta la aprobación final de estos. Asimismo, el contratista deberá tramitar la conformidad a los trabajos efectuados en vía pública, incluyendo el pago por derechos administrativos.
- El Contratista, antes del inicio de la ejecución de la obra, deberá garantizar contar las siguientes Pólizas de Seguro:
 - Póliza de Seguro Contra Todo Riesgo para Contratistas — CAR, con vigencia desde el inicio de la ejecución de la obra hasta la recepción de la misma, por la entidad, endosada a favor de la Entidad, con las siguientes coberturas: Cobertura A, Cobertura B, Cobertura C, Cobertura D, Cobertura E, Cobertura F, Cobertura G y Cobertura OPA (Otras Propiedades Adyacentes).
 - Póliza de Seguro Complementario de Trabajo de Riesgo (Salud y Pensiones), con vigencia desde el inicio hasta la culminación de la obra, de conformidad con las normas legales vigentes sobre la materia, que tenga cobertura por accidentes de trabajo y enfermedades profesionales a los trabajadores.
- El Contratista, se obliga a actualizar y mantener los valores asegurados con el monto del contrato en nuevos soles. Los seguros deben estar vigentes durante todo el tiempo de ejecución de la obra hasta su recepción. El hecho de que se contrate los seguros descritos en el presente no limitará, alterará o afectará en forma alguna la responsabilidad y las obligaciones contraídas; quedando establecido que no podrán iniciar las obras sin contar con los seguros, la demora en el inicio de ejecución de la obra por esta causa será de entera responsabilidad de la contratista, lo que constituye causal de incumplimiento de contrato.



e) TRIBUTOS Y OTRAS OBLIGACIONES

Serán de cargo del Contratista todos los tributos, contribuciones y gravámenes que le corresponden de acuerdo a Ley, Asimismo, todo compromiso de carácter laboral y el pago de aportaciones sociales son responsabilidad exclusiva del Contratista.

f) DAÑOS A TERCEROS

Constituye obligación del Contratista, asumir los costos de reparación de los daños que ocasionen a las redes eléctricas, agua, desagüe, teléfono e instalaciones de terceros. La negativa del Contratista en reparar el daño causado será causal de resolución del contrato, sin perjuicio de que la municipalidad y las empresas de servicios ejecuten los trabajos con cargo a las valorizaciones del Contratista y/o garantía de fiel cumplimiento, de ser el caso.

g) INDEMNIZACIONES

Es obligación ineludible del contratista atender y responder por los juicios, reclamos, demandas o acciones putables a él o a su personal directa o indirectamente por actividades ilícitas, daños, pérdidas, accidentes, lesiones o muertes producidos dentro de la obra y/o áreas aledañas de su influencia, como consecuencia de la ejecución de los trabajos o negligencia que le sea imputable.

h) INFORMACION ADICIONAL

De acuerdo al Decreto Supremo N° 008-2019/MTC, en su **Artículo 11-A.- Emergencia por eventos catastróficos**, indica con claridad, en su segundo párrafo "Las acciones de prevención, mitigación y control, durante y después de una Declaración de Estado de Emergencia por eventos catastróficos que ponen en riesgo la infraestructura pública o privada de transporte y/o la salud pública y/o el ambiente, no requerirán cumplir con el procedimiento de evaluación ambiental. La entidad a cargo de la ejecución de las



"REPARACIÓN DE PUENTE; EN EL(LA) CAMINO VECINAL CHIQUILDO-RINCONADA-CONGACRUZ - HUAYLLAGUAL (INTERVENCIÓN EN EL PUENTE ROCORGUAL) DISTRITO DE ASUNCIÓN, PROVINCIA CAJAMARCA, DEPARTAMENTO CAJAMARCA"



obras será responsable de implementar las medidas de mitigación y control ambiental necesarias, debiendo informar sobre lo actuado y planificado de acuerdo al contenido mínimo del **Formato de Reporte de Emergencia señalado en el Anexo 4, dentro de los treinta (30) días hábiles siguientes al inicio de la ejecución de las obras** a la Autoridad Ambiental Competente y a la responsable de la supervisión y fiscalización ambiental".

Complementariamente, fuera del ámbito de la Declaración de Estado de Emergencia, las emergencias viales son atendidas de forma inmediata, dentro de un máximo de 30 días hábiles, por el responsable de la gestión de mantenimiento de la vía, con la finalidad de restablecer la transitabilidad de la vía y los estándares de seguridad requeridos. De esta manera, los trabajos de la emergencia vial definida serán de reparación, reconstrucción y prevención con el objeto de recuperar los niveles de servicio de la vía. Asimismo, la implementación de medidas de mitigación y control ambientales, deberán ser reportadas acorde al Formato de Reporte de Emergencia señalado en el **Anexo 4** y dentro de los treinta (30) días hábiles siguientes al inicio de la ejecución de las obras a la Autoridad Ambiental Competente y a la responsable de la supervisión y fiscalización ambiental".

Tomando en cuenta lo indicado en el presente decreto, la municipalidad distrital de la Asunción, ha iniciado el trámite de la **Ficha Técnica Socio Ambiental (FITSA)**, puesto que este debe solicitarse dentro de los treinta días, del inicio de la ejecución de la obra, sobre este proyecto se ha presentado la Ficha para el Registro de Información de Peligro Inminente, con Código SINPAD N° 17688 de fecha 15 de marzo del 2024, procediendo a declarar en Situación de Emergencia el Puente Rocorgual, con la Resolución de Alcaldía N° 152-2024-MDA/A, de fecha 31 de octubre del 2024.

Todos estos actos fueron informados al Instituto Nacional de Defensa Civil, nos comunica que de acuerdo al OFICIO 387-2024-INDECI/MDA, de fecha 29 de octubre. Donde se pide **DECLARAR EN EMERGENCIA UN PUENTE VEHICULAR**, en el cual se indica que "Con fecha 05 de marzo de 2024, de acuerdo al sistema del SINPAD se registra un peligro inminente denominado "**Peligro inminente del puente Rocorgual**", ubicado en la localidad de Congacruz, distrito de la Asunción; a 40 minutos de la ciudad de la Asunción la cual comunica a diferentes centros poblados del distrito. En dicha ficha de peligro inminente con código 17688, se precisa la necesidad de realizar acciones inmediatas para reducir el peligro inminente, la cual tiene como elementos expuestos 460 personas y 247 viviendas"

El Instituto Nacional de Defensa Civil, respecto a la DECLARATORIA DE EMERGENCIA PARA UN PUENTE VEHICULAR., donde hace referencia al OFICIO 387-2024-INDECI/MDA, de fecha 29 de octubre del 2024, el INDECI, indica "En consideración a lo antes indicado, usted Sr Alcalde, en su calidad de presidente del Grupo de Trabajo en la Gestión del Riesgo de Desastre, debe tomar acciones inmediatas para garantizar la transitabilidad de las personas en las localidades en mención así como aquellas que requieran inmediata rehabilitación. Es preciso indicar que no se requiere un estado de emergencia para poder rehabilitar infraestructura, puesto que esto es una competencia propiamente de la municipalidad".

Con todos los actuados, una vez que se inicia la ejecución de la OBRA, se solicitará la Ficha Técnica Socio Ambiental (FITSA), a la Gerencia General Regional Gerencia Regional de Recursos Naturales y Gestión del Medio Ambiente, OTORGAR la CONFORMIDAD a la Ficha Técnica Socio Ambiental (FITSA) para la IOARR, "REPARACIÓN DE PUENTE; EN EL CAMINO VECINAL CHIQUILDO - RINCONADA - CONGACRUZ - HUAYLLAGUAL (INTERVENCIÓN EN EL PUENTE ROCORGUAL) DISTRITO DE ASUNCIÓN, PROVINCIA CAJAMARCA, DEPARTAMENTO CAJAMARCA" con CUI N° 2635525. Tal como lo indican las normas vigentes.



"REPARACIÓN DE PUENTE; EN EL(LA) CAMINO VECINAL CHIQUILDO-RINCONADA-CONGACRUZ - HUAYLLAGUAL(INTERVENCION EN EL PUENTE ROCORGUAL) DISTRITO DE ASUNCION, PROVINCIA CAJAMARCA, DEPARTAMENTO CAJAMARCA"



3.4. CONSIDERACIONES ESPECÍFICAS

a) DEL EQUIPAMIENTO

Se requerirá el siguiente equipo estratégico:

| Item | Descripción | Características | Unidad | Cant. |
|------|-------------------------------------|--|--------|-------|
| 1 | MEZCLADORA DE CONCRETO | 9 -11p3 | Und | 1 |
| 2 | ANDAMIO METÁLICO | CUERPO DE H=2.00m | Und | 4 |
| 3 | MARTILLO NEUMÁTICO | 614 mm X 1470 golpes/min | Und | 1 |
| 4 | GENERADOR ELECTRICO | 12KW | Und | 1 |
| 5 | EQUIPO DE SOLDAR TIPO SMAW | 8.8KW | Und | 1 |
| 6 | COMPRESORA DE AIRE PARA PINTURA | DE 2HP C/PISTOLA | Und | 1 |
| 7 | MOCHILA PULVERIZADORA | DE 15 LT | Und | 1 |
| 8 | COMPRESORA NEUMATICA | 125-175 PCM, 76HP | Und | 1 |
| 9 | COMPACTADOR VIBRATORIO TIPO PLANCHA | DE 7HP | Und | 1 |
| 10 | VIBRADOR DE CONCRETO | 4HP 1.5* | Und | 1 |
| 11 | ESTACION TOTAL | INC. TRIPODE, 03 BASTONES Y 03 PRISMAS | Und | 1 |
| 12 | NIVEL TOPOGRAFICO | INC. TRIPODE Y 02 MIRAS | Und | 1 |
| 13 | RADIOS INTERCOMUNICADORES | Potencia Dual 14 Canales, alcance 20 Km. | Und | 4 |
| 14 | CAMION VOLQUETE | 15 m3 | Und | 2 |



Acreditación:

Copia de documentos que sustenten la propiedad, la posesión, el compromiso de compra venta o alquiler u otro documento que acredite la posesión y disponibilidad del equipamiento estratégico requerido.

b) DEL PLANTEL PROFESIONAL

Se requerirá el siguiente plantel profesional clave:

| Plantel Profesional Clave | | |
|---|--|--|
| Cargo | Profesión | Experiencia |
| ING. RESIDENTE DE OBRA | Título profesional Ingeniería Civil | EXPERIENCIA NO MENOR DE 24 MESES como RESIDENTE O SUPERVISOR O INSPECTOR DE OBRAS, en obras similares al objeto de la convocatoria, que se computa desde la colegiatura |
| ING. ESPECIALISTA DE SEGURIDAD Y SALUD OCUPACIONAL ¹ | Título profesional Ingeniería Civil o Industrial | EXPERIENCIA NO MENOR DE 12 MESES como ESPECIALISTA y/o INGENIERO y/o SUPERVISOR de: SEGURIDAD y/o PREVENCIÓN y/o PREVENCIÓN DE RIESGOS, en obras en general, que se computa desde la colegiatura |
| ING. CALIDAD | Título profesional en Ingeniería Civil | EXPERIENCIA NO MENOR DE 12 MESES como ESPECIALISTA y/o INGENIERO y/o SUPERVISOR de: CALIDAD de: obras en general, que se computa desde la colegiatura. |

¹ Modificado según Observación hecha a las Bases.



"REPARACIÓN DE PUENTE; EN EL(LA) CAMINO VECINAL CHIQUILDO-RINCONADA-CONGACRUZ - HUAYLLAGUAL(INTERVENCION EN EL PUENTE ROCORGUAL) DISTRITO DE ASUNCION, PROVINCIA CAJAMARCA, DEPARTAMENTO CAJAMARCA"



| | | |
|--|---|--|
| ING. ESPECIALISTA EN ESTRUCTURAS | Título profesional en Ingeniería Civil | EXPERIENCIA NO MENOR DE 12 MESES, que se computa desde la colegiatura, como ESPECIALISTA y/o INGENIERO y/o SUPERVISOR de: ESTRUCTURAS y/o ESTRUCTURAL, en obras similares al objeto de la convocatoria, que se computa desde la colegiatura. |
| ING. ESPECIALISTA EN HIDRÁULICA ² | Título profesional Ingeniería Civil o Ingeniería Hidráulica | EXPERIENCIA NO MENOR DE 12 MESES como ESPECIALISTA y/o INGENIERO, y/o PROYECTO y/o ESTUDIOS. En obras en general, que se computa desde la colegiatura. |

Se considerará obra similar³ a.

Las obras de construcción y/o mejoramiento y/o reconstrucción y/o rehabilitación y/o creación y/o renovación de puentes carrozables rurales.

La colegiatura y habilitación de los profesionales se requerirá para el inicio de su participación efectiva en la ejecución de la obra, tanto para los profesionales titulados en el Perú como para los titulados en el extranjero.

c) DE LA EXPERIENCIA EN LA ESPECIALIDAD DEL EJECUTOR DE OBRA

El postor debe acreditar un monto facturado acumulado equivalente a **UNA (1) VEZ EL VALOR REFERENCIAL DE LA CONTRATACIÓN**, en la ejecución de obras similares, durante los 10 años anteriores a la fecha de la presentación de ofertas que se computaran desde la suscripción del acta de recepción de obra.

Se considerará obra similar a:

Las obras de construcción y/o mejoramiento y/o reconstrucción y/o rehabilitación y/o creación y/o renovación de puentes carrozables rurales.



d) CONSIDERACIONES PARA EL PROVEEDOR

El contratista, para el cumplimiento de sus obligaciones, objeto del presente requerimiento, deberá tener presente al momento de formular su oferta lo siguiente:

- Revisar detenidamente los documentos relacionados al proyecto, y de ser el caso, comunicar a través del SEACE, dentro del plazo según cronograma de la ficha de selección, las consultas u observaciones, para absolver las aclaraciones o rectificaciones; que de no hacerlo se entenderá que el postor está de acuerdo y acepta todas las condiciones establecidas.
- Los postores deberán tener pleno conocimiento de la ubicación de la obra, condiciones de la superficie del terreno, accesos, disponibilidad de recursos, así como de todos los documentos de la adjudicación simplificada. Además, cada postor, debe efectuar una inspección del lugar donde se va a ejecutar la obra e informarse de las condiciones climáticas, hidrológicas, condiciones de tránsito, base legal y en general de todos los aspectos relacionados con el proyecto, pues cualquier omisión u otro error de su parte no excluirá su responsabilidad de culminar la obra dentro del plazo previsto, en forma técnicamente correcta y de acuerdo al requerimiento, bases, expediente técnico de obra y a la Ley de Contrataciones del Estado y su Reglamento. La presentación de la oferta implica la aceptación del postor de no haber encontrado inconveniente alguno para la ejecución de la obra dentro de los plazos programados.

² Modificado según Observación hecha a las Bases.

³ Modificado según Observación hecha a las Bases.



"REPARACIÓN DE PUENTE; EN EL(LA) CAMINO VECINAL CHIQUILDO-RINCONADA-CONGACRUZ - HUAYLLAGUAL(INTERVENCION EN EL PUENTE ROCORGUAL) DISTRITO DE ASUNCION, PROVINCIA CAJAMARCA, DEPARTAMENTO CAJAMARCA"



- Los postores que se presenten en consorcio deberán tener en cuenta lo establecido en la Directiva N°005-2019-OSCE/CD; asimismo, de conformidad con el literal d) del numeral 7.4.2. de la citada directiva, las actividades directamente vinculadas al objeto de la contratación, que deben comprometerse todos los integrantes del consorcio, son la i) ejecución de la obra y ii) Recepción y liquidación de la obra.
- Para el inicio de la ejecución de la obra, el contratista deberá contar con los seguros establecidos en los gastos generales y estar vigentes durante el plazo de ejecución de obra.
- Todo trabajo relacionado a la obra será efectuado en el marco de la normativa aplicable y vigente, lo cual constituye obligación expresa a la contratista y cuyo incumplimiento podrá ser causal de resolución de contrato.
- Todos los entregables y documentos relacionados al contrato, deberán ser firmados por el personal competente y debidamente foliados, presentados en mesa de partes de la sede central de la Entidad.
- Se deberá tener en cuenta al momento de elaborar el precio de la oferta, que los porcentajes correspondientes a los gastos generales fijos y variables no podrán ser menores a los porcentajes establecidos en el expediente técnico, dado que con ello se asegura la presencia del plantel profesional y de esta manera este presente la dirección técnica y por ende asegure la calidad de la obra, así como cubrir los costos de servicios, alquileres, control de calidad, equipos, gastos administrativos, etc.
- Todos los documentos que se presenten en la oferta y con ocasión a la suscripción del contrato, serán sometidos a la verificación posterior para comprobar su autenticidad.
- La habilitación del RNP como ejecutor de obra, debe estar vigente al inscribirse como participante, al presentar su oferta y al momento de suscribir el contrato.

e) CONDICIONES DE LOS CONSORCIOS

En el caso de consorcios, solo se considera la experiencia de aquellos integrantes que ejecutan conjuntamente el objeto del contrato.

El número máximo de consorciados es de 02 Integrantes, deben contar con inscripción en el RNP en el capítulo de ejecutores de Obras

El porcentaje mínimo de participación en la ejecución del contrato, para el integrante del consorcio que acredite mayor experiencia, debe ser mayor del 50%.

El porcentaje mínimo de participación del otro consorciado debe ser mayor del 30%

f) PENALIDADES

Las penalidades se aplican de acuerdo a lo estipulado en el Art N° 161 y 162 del RLCE, por mora en la ejecución de la prestación, hasta un monto máximo al diez por ciento (10%) del monto del contrato vigente.

g) DE LAS OTRAS PENALIDADES

Se aplican de acuerdo al Art. 163º, hasta un monto máximo al diez por ciento (10%) del monto del contrato vigente, según detalle siguiente:

| Nº | Supuesto de aplicación de penalidades | Forma de Calculo | Procedimiento |
|----|---|---|--|
| 1 | Cuando el personal del plantel profesional clave permanece menos de sesenta (60) días calendario o del íntegro del plazo de ejecución, si este es menor a los treinta | 0.5 UIT por cada día de ausencia del personal | Según informe del supervisor o inspector, personal de la unidad ejecutora o su |



"REPARACIÓN DE PUENTE; EN EL(LA) CAMINO VECINAL CHIQUILDO-RINCONADA-CONGACRUZ - HUAYLLAGUAL(INTERVENCIÓN EN EL PUENTE ROCORGUAL) DISTRITO DE ASUNCIÓN, PROVINCIA CAJAMARCA, DEPARTAMENTO CAJAMARCA"



| | | | |
|---|--|---|---|
| | (30) días calendario, de conformidad con las disposiciones establecidas en el numeral 190.2, 190.05 del artículo 190 del Reglamento | en obra en el plazo previsto | representante según corresponda |
| 2 | En caso culmine la relación contractual entre el contratista y el personal ofertado y la Entidad no haya aprobado la sustitución del personal por no cumplir con las experiencias y calificaciones requeridas | 0.5 UIT por cada día de ausencia del personal en obra | Según informe del supervisor o inspector, personal de la unidad ejecutora o su representante según corresponda |
| 3 | Si el contratista o su personal, no permite el acceso al cuaderno de obra al inspector o supervisor de la obra, según corresponda, impidiéndole anotar las ocurrencias establecido en el numeral 191 del RICE | Cinco por mil 5/1000 del monto de la valorización del periodo por cada día de dicho impedimento | Según informe del inspector o supervisor de la obra, personal de la unidad ejecutora o su representante, según corresponda |
| 4 | Ausencia injustificada del Residente en la Obra (Se considera ausencia diaria de la obra, cuando el residente de obra no sea encontrado en obra por más de 4 horas continuas las cuales estarán dentro de las 8 horas del horario de trabajo) | 0.05 UIT Por día de ausencia injustificada del Residente de obra (la justificación, de corresponder, debe ser presentada debidamente acreditada y con anticipación al día de ausencia, salvo caso fortuito o fuerza mayor debidamente acreditado) | Según informe del Inspector o Supervisor, según corresponda coordinador/monitor de obra o personal de DMI, personal de la unidad ejecutora o su representante |
| 5 | Ausencia del personal propuesto diferente al Residente de obra (Se considera ausencia diaria de la obra, cuando el personal propuesto diferente al residente de obra no sea encontrado en obra por más de 4 horas continuas en el día de requerida su presencia, las cuales estarán dentro de las 8 horas del horario de trabajo) | 0.05 UIT, Por día de ausencia injustificada previo a ser requerida su Presencia en obra por la Entidad o la supervisión o Inspección (la justificación, de corresponder, debe ser presentada debidamente acreditada y con anticipación al día de ausencia, salvo caso fortuito o fuerza mayor debidamente acreditado) | Según informe del Inspector o Supervisor, según corresponda o coordinador de obra o personal de DMI o del responsable de la oficina de DMI, personal de la unidad ejecutora o su representante. |
| 6 | Por incumplimiento en requerimientos de seguridad | 0.05 UIT, Por día de incumplimiento, pese a ser requerido formalmente mediante cuaderno de obra por el inspector o supervisor; o por la Entidad a través de comunicación escrita | Según informe del Inspector o Supervisor, según corresponda coordinador/monitor de obra o personal de DMI, personal de la unidad ejecutora o su representante, para lo cual debe adjuntarse el requerimiento formal |



"REPARACIÓN DE PUENTE; EN EL(LA) CAMINO VECINAL CHIQUILDO-RINCONADA-CONGACRUZ - HUAYLLAGUAL (INTERVENCIÓN EN EL PUENTE ROCORGUAL) DISTRITO DE ASUNCIÓN, PROVINCIA CAJAMARCA, DEPARTAMENTO CAJAMARCA"



| | | | |
|----|---|--|--|
| | | requerida por la oficina de DMI | previo a la contratista, el cual podrá ser realizado en cualquier momento y durante el plazo de ejecución de la obra. |
| 7 | Por atraso en la presentación de valorizaciones, liquidaciones y/o informes especiales | 0.05 UIT por cada día de retraso | Según informe del Inspector o Supervisor, según correspondo coordinador/monitor de obra o personal de DMI, personal de la unidad ejecutora o su representante. |
| 8 | Cuando el contratista no presenta los equipos declarados en la propuesta técnica de acuerdo al cronograma de obra | 0.05 UIT por equipo no presentado, por cada día de falta. | Según informe del inspector o supervisor de la obra. |
| 9 | Cuando el Contratista ingresa a obra, material o equipo no autorizados por la Supervisión, o se niegue a retirarlos habiendo sido requerido | 0.05 UIT por día. | Según informe del inspector o supervisor de la obra. |
| 10 | Cuando el Contratista no realice las pruebas y ensayos de acuerdo al Plan de aseguramiento de calidad presentados 3 días de iniciada la obra, según las especificaciones técnicas del expediente técnico y las normas aplicables. | 0.05 UIT por ensayo y o prueba incumplida dentro de lo establecido | Según informe del inspector o supervisor de la obra. |

h) DE LAS MODALIDADES DE EJECUCIÓN

El sistema de contratación es de **COSTOS UNITARIOS**. Cabe señalar que las especificaciones técnicas se encuentran dentro del Expediente Técnico aprobado, siendo que la ejecución de la obra incluye la puesta en funcionamiento del puente

i) ADELANTOS

En mérito Artículo 38. Adelantos, de la Ley de contrataciones del estado, que indica "38.1 **ENTIDAD PUEDE entregar adelantos al contratista, siempre que haya sido previsto en los documentos del procedimiento de selección**, con la finalidad de otorgarle financiamiento y/o liquidez para la ejecución del contrato."

Es por ello, que la entidad dentro de su potestad, a determinado, **NO ENTREGAR NINGÚN TIPO DE ADELANTOS**, e indicarlo en los documentos del procedimiento de selección.

h) GARANTÍAS

Las garantías a presentar son:

Como requisito indispensable para perfeccionar el contrato, el postor ganador debe entregar a la Entidad la garantía de fiel cumplimiento del mismo por una suma equivalente al diez por ciento (10%) del monto del contrato original. Esta se mantiene vigente hasta el consentimiento de la liquidación final.

Importante



"REPARACIÓN DE PUENTE; EN EL(LA) CAMINO VECINAL CHIQUILDO-RINCONADA-CONGACRUZ - HUAYLLAGUAL(INTERVENCIÓN EN EL PUENTE ROCORGUAL) DISTRITO DE ASUNCIÓN, PROVINCIA CAJAMARCA, DEPARTAMENTO CAJAMARCA"



En los contratos de ejecución de obras que celebren las Entidades con las micro y pequeñas empresas, estas últimas pueden otorgar como garantía de fiel cumplimiento el diez por ciento (10%) del monto del contrato original, porcentaje que es retenido por la Entidad durante la primera mitad del número total de pagos a realizarse, de forma prorrateada en cada pago, con cargo a ser devuelto a la finalización del mismo, conforme lo establece el artículo 149 del Reglamento, siempre que:

- a) *El procedimiento de selección original del cual derive el contrato a suscribirse sea una Adjudicación Simplificada.*
- b) *El plazo de ejecución de la obra sea igual o mayor a sesenta (60) días calendario; y,*
- c) *El pago a favor del contratista considere, al menos, dos (2) valorizaciones periódicas, en función del avance de obra.*

i) **PLAZO DE RESPONSABILIDAD**

El contratista será responsable por la calidad ofrecida y por defectos o vicios ocultos por un plazo de diez (10) años, contado a partir de la conformidad de la recepción total de la obra.

j) **DERECHOS DE Y CONFIDENCIALIDAD DE LA INFORMACIÓN**

Las obras, creaciones intelectuales, científicas, entre otros, que se hayan realizado en el cumplimiento de las obligaciones del presente contrato, son de propiedad de LA ENTIDAD. En cualquier caso, los derechos de autor y demás derechos de cualquier naturaleza sobre cualquier material producido bajo las estipulaciones del presente requerimiento son cedidos a LA ENTIDAD en forma exclusiva.

El CONTRATISTA no podrá divulgar, revelar, entregar o poner a disposición de terceros, dentro o fuera de la Municipalidad, salvo autorización expresa de LA ENTIDAD la información proporcionada por ésta, para la prestación del servicio y, en general, toda información a la que tenga acceso o la que pudiera producir con ocasión del servicio que presta, durante y después de concluida la vigencia de la presente contratación.

En ese contexto el servicio contratado deberá dar cumplimiento a todas las políticas y estándares definidos por la Entidad, Esto implica la información que se entrega, que se genera durante el servicio y la información que se haya concluido. Puede tomar como referencia mapas, informes, dibujos, fotografías, cálculos, documentos o los que se considere deben ser confidenciales.





"REPARACIÓN DE PUENTE; EN EL(LA) CAMINO VECINAL CHIQUILDO-RINCONADA-CONGACRUZ - HUAYLLAGUAL(INTERVENCIÓN EN EL PUENTE ROCORGUAL) DISTRITO DE ASUNCIÓN, PROVINCIA CAJAMARCA, DEPARTAMENTO CAJAMARCA"



3.5. REQUISITOS DE CALIFICACIÓN

| A | | CAPACIDAD TÉCNICA Y PROFESIONAL | | | | | | | | | | | | | | | | | | | | | | | | | | | | | | | | | | | | | | | | | | | | | | | | | | | | | | | | | | | | | | | | | | | | | | | | | | | | | | | | | | | |
|------|-------------------------------------|---|--------|-------|--|------|-------------|-----------------|--------|-------|---|------------------------|---------|-----|---|---|------------------|-------------------|-----|---|---|--------------------|--------------------------|-----|---|---|---------------------|------|-----|---|---|----------------------------|-------|-----|---|---|---------------------------------|------------------|-----|---|---|-----------------------|----------|-----|---|---|----------------------|-------------------|-----|---|---|-------------------------------------|--------|-----|---|----|----------------------|----------|-----|---|----|----------------|--|-----|---|----|-------------------|-------------------------|-----|---|----|---------------------------|--|-----|---|----|-----------------|-------|-----|---|----|-----------------|----------|-----|---|
| A.1 | | EQUIPAMIENTO ESTRATÉGICO | | | | | | | | | | | | | | | | | | | | | | | | | | | | | | | | | | | | | | | | | | | | | | | | | | | | | | | | | | | | | | | | | | | | | | | | | | | | | | | | | | | |
| | | Requisitos: | | | | | | | | | | | | | | | | | | | | | | | | | | | | | | | | | | | | | | | | | | | | | | | | | | | | | | | | | | | | | | | | | | | | | | | | | | | | | | | | | | | |
| | | <table><tr><th>Item</th><th>Descripción</th><th>Características</th><th>Unidad</th><th>Cant.</th></tr><tr><td>1</td><td>MEZCLADORA DE CONCRETO</td><td>9 -11p3</td><td>Und</td><td>1</td></tr><tr><td>2</td><td>ANDAMIO METÁLICO</td><td>CUERPO DE H=2.00m</td><td>Und</td><td>4</td></tr><tr><td>3</td><td>MARTILLO NEUMÁTICO</td><td>614 mm X 1470 golpes/min</td><td>Und</td><td>1</td></tr><tr><td>4</td><td>GENERADOR ELECTRICO</td><td>12KW</td><td>Und</td><td>1</td></tr><tr><td>5</td><td>EQUIPO DE SOLDAR TIPO SMAW</td><td>8.8KW</td><td>Und</td><td>1</td></tr><tr><td>6</td><td>COMPRESORA DE AIRE PARA PINTURA</td><td>DE 2HP C/PISTOLA</td><td>Und</td><td>1</td></tr><tr><td>7</td><td>MOCHILA PULVERIZADORA</td><td>DE 15 LT</td><td>Und</td><td>1</td></tr><tr><td>8</td><td>COMPRESORA NEUMATICA</td><td>125-175 PCM, 76HP</td><td>Und</td><td>1</td></tr><tr><td>9</td><td>COMPACTADOR VIBRATORIO TIPO PLANCHA</td><td>DE 7HP</td><td>Und</td><td>1</td></tr><tr><td>10</td><td>VIBRADOR DE CONCRETO</td><td>4HP 1.5"</td><td>Und</td><td>1</td></tr><tr><td>11</td><td>ESTACION TOTAL</td><td>INC. TRIPODE, 03 BASTONES Y 03 PRISMAS</td><td>Und</td><td>1</td></tr><tr><td>12</td><td>NIVEL TOPOGRAFICO</td><td>INC. TRIPODE Y 02 MIRAS</td><td>Und</td><td>1</td></tr><tr><td>13</td><td>RADIOS INTERCOMUNICADORES</td><td>Potencia Dual 14 Canales, alcance 20 Km.</td><td>Und</td><td>4</td></tr><tr><td>14</td><td>CAMION VOLQUETE</td><td>15 m3</td><td>Und</td><td>2</td></tr><tr><td>15</td><td>CAMION DE CARGA</td><td>DE 8 ton</td><td>Und</td><td>1</td></tr></table> | | | | Item | Descripción | Características | Unidad | Cant. | 1 | MEZCLADORA DE CONCRETO | 9 -11p3 | Und | 1 | 2 | ANDAMIO METÁLICO | CUERPO DE H=2.00m | Und | 4 | 3 | MARTILLO NEUMÁTICO | 614 mm X 1470 golpes/min | Und | 1 | 4 | GENERADOR ELECTRICO | 12KW | Und | 1 | 5 | EQUIPO DE SOLDAR TIPO SMAW | 8.8KW | Und | 1 | 6 | COMPRESORA DE AIRE PARA PINTURA | DE 2HP C/PISTOLA | Und | 1 | 7 | MOCHILA PULVERIZADORA | DE 15 LT | Und | 1 | 8 | COMPRESORA NEUMATICA | 125-175 PCM, 76HP | Und | 1 | 9 | COMPACTADOR VIBRATORIO TIPO PLANCHA | DE 7HP | Und | 1 | 10 | VIBRADOR DE CONCRETO | 4HP 1.5" | Und | 1 | 11 | ESTACION TOTAL | INC. TRIPODE, 03 BASTONES Y 03 PRISMAS | Und | 1 | 12 | NIVEL TOPOGRAFICO | INC. TRIPODE Y 02 MIRAS | Und | 1 | 13 | RADIOS INTERCOMUNICADORES | Potencia Dual 14 Canales, alcance 20 Km. | Und | 4 | 14 | CAMION VOLQUETE | 15 m3 | Und | 2 | 15 | CAMION DE CARGA | DE 8 ton | Und | 1 |
| Item | Descripción | Características | Unidad | Cant. | | | | | | | | | | | | | | | | | | | | | | | | | | | | | | | | | | | | | | | | | | | | | | | | | | | | | | | | | | | | | | | | | | | | | | | | | | | | | | | | | |
| 1 | MEZCLADORA DE CONCRETO | 9 -11p3 | Und | 1 | | | | | | | | | | | | | | | | | | | | | | | | | | | | | | | | | | | | | | | | | | | | | | | | | | | | | | | | | | | | | | | | | | | | | | | | | | | | | | | | | |
| 2 | ANDAMIO METÁLICO | CUERPO DE H=2.00m | Und | 4 | | | | | | | | | | | | | | | | | | | | | | | | | | | | | | | | | | | | | | | | | | | | | | | | | | | | | | | | | | | | | | | | | | | | | | | | | | | | | | | | | |
| 3 | MARTILLO NEUMÁTICO | 614 mm X 1470 golpes/min | Und | 1 | | | | | | | | | | | | | | | | | | | | | | | | | | | | | | | | | | | | | | | | | | | | | | | | | | | | | | | | | | | | | | | | | | | | | | | | | | | | | | | | | |
| 4 | GENERADOR ELECTRICO | 12KW | Und | 1 | | | | | | | | | | | | | | | | | | | | | | | | | | | | | | | | | | | | | | | | | | | | | | | | | | | | | | | | | | | | | | | | | | | | | | | | | | | | | | | | | |
| 5 | EQUIPO DE SOLDAR TIPO SMAW | 8.8KW | Und | 1 | | | | | | | | | | | | | | | | | | | | | | | | | | | | | | | | | | | | | | | | | | | | | | | | | | | | | | | | | | | | | | | | | | | | | | | | | | | | | | | | | |
| 6 | COMPRESORA DE AIRE PARA PINTURA | DE 2HP C/PISTOLA | Und | 1 | | | | | | | | | | | | | | | | | | | | | | | | | | | | | | | | | | | | | | | | | | | | | | | | | | | | | | | | | | | | | | | | | | | | | | | | | | | | | | | | | |
| 7 | MOCHILA PULVERIZADORA | DE 15 LT | Und | 1 | | | | | | | | | | | | | | | | | | | | | | | | | | | | | | | | | | | | | | | | | | | | | | | | | | | | | | | | | | | | | | | | | | | | | | | | | | | | | | | | | |
| 8 | COMPRESORA NEUMATICA | 125-175 PCM, 76HP | Und | 1 | | | | | | | | | | | | | | | | | | | | | | | | | | | | | | | | | | | | | | | | | | | | | | | | | | | | | | | | | | | | | | | | | | | | | | | | | | | | | | | | | |
| 9 | COMPACTADOR VIBRATORIO TIPO PLANCHA | DE 7HP | Und | 1 | | | | | | | | | | | | | | | | | | | | | | | | | | | | | | | | | | | | | | | | | | | | | | | | | | | | | | | | | | | | | | | | | | | | | | | | | | | | | | | | | |
| 10 | VIBRADOR DE CONCRETO | 4HP 1.5" | Und | 1 | | | | | | | | | | | | | | | | | | | | | | | | | | | | | | | | | | | | | | | | | | | | | | | | | | | | | | | | | | | | | | | | | | | | | | | | | | | | | | | | | |
| 11 | ESTACION TOTAL | INC. TRIPODE, 03 BASTONES Y 03 PRISMAS | Und | 1 | | | | | | | | | | | | | | | | | | | | | | | | | | | | | | | | | | | | | | | | | | | | | | | | | | | | | | | | | | | | | | | | | | | | | | | | | | | | | | | | | |
| 12 | NIVEL TOPOGRAFICO | INC. TRIPODE Y 02 MIRAS | Und | 1 | | | | | | | | | | | | | | | | | | | | | | | | | | | | | | | | | | | | | | | | | | | | | | | | | | | | | | | | | | | | | | | | | | | | | | | | | | | | | | | | | |
| 13 | RADIOS INTERCOMUNICADORES | Potencia Dual 14 Canales, alcance 20 Km. | Und | 4 | | | | | | | | | | | | | | | | | | | | | | | | | | | | | | | | | | | | | | | | | | | | | | | | | | | | | | | | | | | | | | | | | | | | | | | | | | | | | | | | | |
| 14 | CAMION VOLQUETE | 15 m3 | Und | 2 | | | | | | | | | | | | | | | | | | | | | | | | | | | | | | | | | | | | | | | | | | | | | | | | | | | | | | | | | | | | | | | | | | | | | | | | | | | | | | | | | |
| 15 | CAMION DE CARGA | DE 8 ton | Und | 1 | | | | | | | | | | | | | | | | | | | | | | | | | | | | | | | | | | | | | | | | | | | | | | | | | | | | | | | | | | | | | | | | | | | | | | | | | | | | | | | | | |
| | | Acreditación: | | | | | | | | | | | | | | | | | | | | | | | | | | | | | | | | | | | | | | | | | | | | | | | | | | | | | | | | | | | | | | | | | | | | | | | | | | | | | | | | | | | |
| | | De conformidad con el numeral 49.3 del artículo 49 y el literal e) del numeral 139.1 del artículo 139 del Reglamento este requisito de calificación se acredita para la suscripción del contrato. | | | | | | | | | | | | | | | | | | | | | | | | | | | | | | | | | | | | | | | | | | | | | | | | | | | | | | | | | | | | | | | | | | | | | | | | | | | | | | | | | | | |
| A.2 | | CALIFICACIONES DEL PLANTEL PROFESIONAL CLAVE | | | | | | | | | | | | | | | | | | | | | | | | | | | | | | | | | | | | | | | | | | | | | | | | | | | | | | | | | | | | | | | | | | | | | | | | | | | | | | | | | | | |
| | | FORMACIÓN ACADÉMICA DEL PLANTEL PROFESIONAL CLAVE | | | | | | | | | | | | | | | | | | | | | | | | | | | | | | | | | | | | | | | | | | | | | | | | | | | | | | | | | | | | | | | | | | | | | | | | | | | | | | | | | | | |
| | | Requisitos: | | | | | | | | | | | | | | | | | | | | | | | | | | | | | | | | | | | | | | | | | | | | | | | | | | | | | | | | | | | | | | | | | | | | | | | | | | | | | | | | | | | |



"REPARACIÓN DE PUENTE; EN EL(LA) CAMINO VECINAL CHIQUILDO-RINCONADA-CONGACRUZ - HUAYLLAGUAL (INTERVENCIÓN EN EL PUENTE ROCORGUAL) DISTRITO DE ASUNCIÓN, PROVINCIA CAJAMARCA, DEPARTAMENTO CAJAMARCA"



| Cargo | Profesión |
|--|---|
| ING. RESIDENTE DE OBRA | Título profesional Ingeniería Civil |
| ING. ESPECIALISTA DE SEGURIDAD Y SALUD OCUPACIONAL | Título profesional Ingeniería Civil o Industrial |
| ING. CALIDAD | Título profesional en Ingeniería Civil |
| ING. ESPECIALISTA EN ESTRUCTURAS | Título profesional en Ingeniería Civil |
| ING. ESPECIALISTA EN HIDRÁULICA | Título profesional Ingeniería Civil o Ingeniería Hidráulica |

Acreditación:
De conformidad con el numeral 49.3 del artículo 49 y el literal e) del numeral 139.1 del artículo 139 del Reglamento este requisito de calificación se acredita para la suscripción del contrato.

A.3 EXPERIENCIA DEL PLANTEL PROFESIONAL CLAVE

| Cargo | Experiencia |
|--|--|
| ING. RESIDENTE DE OBRA | EXPERIENCIA NO MENOR DE 24 MESES como RESIDENTE O SUPERVISOR O INSPECTOR DE OBRAS, en obras similares al objeto de la convocatoria, que se computa desde la colegiatura |
| ING. ESPECIALISTA DE SEGURIDAD Y SALUD OCUPACIONAL | EXPERIENCIA NO MENOR DE 12 MESES como ESPECIALISTA y/o INGENIERO y/o SUPERVISOR de: SEGURIDAD y/o PREVENCIÓN DE RIESGOS, en obras en general, que se computa desde la colegiatura. |
| ING. CALIDAD | EXPERIENCIA NO MENOR DE 12 MESES como ESPECIALISTA y/o INGENIERO y/o SUPERVISOR de: CALIDAD de: obras en general, que se computa desde la colegiatura. |
| ING. ESPECIALISTA EN ESTRUCTURAS | EXPERIENCIA NO MENOR DE 12 MESES, que se computa desde la colegiatura, como ESPECIALISTA y/o INGENIERO y/o SUPERVISOR de: ESTRUCTURAS y/o ESTRUCTURAL, en obras similares al objeto de la convocatoria, que se computa desde la colegiatura. |
| ING. ESPECIALISTA EN HIDRÁULICA ⁵ | EXPERIENCIA NO MENOR DE 12 MESES como ESPECIALISTA y/o INGENIERO, y/o PROYECTO y/o ESTUDIOS. En obras en general, que se computa desde la colegiatura. |

Acreditación:
De conformidad con el numeral 49.3 del artículo 49 y el literal e) del numeral 139.1 del artículo 139 del Reglamento este requisito de calificación se acredita para la suscripción del contrato.

Importante

⁴ Modificado según Observación hecha a las Bases

⁵ Modificado según Observación hecha a las Bases.



"REPARACIÓN DE PUENTE; EN EL(LA) CAMINO VECINAL CHIQUILDO-RINCONADA-CONGACRUZ - HUAYLLAGUAL (INTERVENCIÓN EN EL PUENTE ROCORGUAL) DISTRITO DE ASUNCIÓN, PROVINCIA CAJAMARCA, DEPARTAMENTO CAJAMARCA"



El residente de la obra debe cumplir la experiencia mínima establecida en el artículo 179 del Reglamento.

EXPERIENCIA DEL POSTOR EN LA ESPECIALIDAD

Requisitos:

El postor debe acreditar un monto facturado acumulado equivalente a **UNA (1) VEZ EL VALOR REFERENCIAL DE LA CONTRATACIÓN**, en la ejecución de obras similares, durante los 10 años anteriores a la fecha de la presentación de ofertas que se computarán desde la suscripción del acta de recepción de obra.

Se considerará obra similar⁶ a Las obras de construcción y/o mejoramiento y/o reconstrucción y/o rehabilitación y/o creación y/o renovación de puentes carrozables rurales.

Acreditación:

La experiencia del postor se acreditará con copia simple de: (i) contratos y sus respectivas actas de recepción de obra; (ii) contratos y sus respectivas resoluciones de liquidación; o (iii) contratos y sus respectivas constancias de prestación o cualquier otra documentación⁷ de la cual se desprenda fehacientemente que la obra fue concluida, así como el monto total que implicó su ejecución; correspondientes a un máximo de veinte (20) contrataciones.

En los casos que se acredite experiencia adquirida en consorcio, debe presentarse la promesa de consorcio o el contrato de consorcio del cual se desprenda fehacientemente el porcentaje de las obligaciones que se asumió en el contrato presentado; de lo contrario, no se computará la experiencia proveniente de dicho contrato.

Asimismo, cuando se presenten contratos derivados de procesos de selección convocados antes del 20.09.2012, la calificación se ceñirá al método descrito en la Directiva "Participación de Proveedores en Consorcio en las Contrataciones del Estado", debiendo presumirse que el porcentaje de las obligaciones equivale al porcentaje de participación de la promesa de consorcio o del contrato de consorcio. En caso que en dichos documentos no se consigne el porcentaje de participación se presumirá que las obligaciones se ejecutaron en partes iguales.

Si el titular de la experiencia no es el postor, consignar si dicha experiencia corresponde a la matriz en caso que el postor sea sucursal, o fue transmitida por reorganización societaria, debiendo acompañar la documentación sustentatoria correspondiente.

Si el postor acredita experiencia de otra persona jurídica como consecuencia de una reorganización societaria, debe presentar adicionalmente el **Anexo N° 9**.

Cuando los contratos presentados se encuentren expresados en moneda extranjera, debe indicarse el tipo de cambio venta publicado por la Superintendencia de Banca, Seguros y AFP correspondiente a la fecha de suscripción.

Sin perjuicio de lo anterior, los postores deben llenar y presentar el **Anexo N° 10** referido a la experiencia del postor en la especialidad.

⁶ Modificado según Observación hecha a las Bases.

⁷ De acuerdo con la **Opinión N° 185-2017/DTN** "cualquier otra documentación", se entiende como tal a todo documento emitido por la Entidad contratante con ocasión de la ejecución de la obra que cumpla con demostrar de manera indubitable aquello que se acredita, por ejemplo, mediante las resoluciones de liquidación de obra, las actas de recepción de conformidad, entre otros.



"REPARACIÓN DE PUENTE; EN EL(LA) CAMINO VECINAL CHIQUILDO-RINCONADA-CONGACRUZ - HUAYLLAGUAL (INTERVENCIÓN EN EL PUENTE ROCORGUAL) DISTRITO DE ASUNCIÓN, PROVINCIA CAJAMARCA, DEPARTAMENTO CAJAMARCA"



**CAPÍTULO IV
FACTORES DE EVALUACIÓN**

La evaluación se realiza sobre la base de cien (100) puntos.

Para determinar la oferta con el mejor puntaje y el orden de prelación de las ofertas, se considera lo siguiente:

| FACTOR DE EVALUACIÓN | PUNTAJE / METODOLOGÍA PARA SU ASIGNACIÓN |
|---|--|
| A. PRECIO | |
| <p><u>Evaluación:</u></p> <p>Se evaluará considerando el precio ofertado por el postor.</p> <p><u>Acreditación:</u></p> <p>Se acreditará mediante el documento que contiene el precio de la oferta (Anexo N° 6).</p> | <p>La evaluación consistirá en otorgar el máximo puntaje a la oferta de precio más bajo y se otorga a las demás ofertas puntajes inversamente proporcionales a sus respectivos precios, según la siguiente fórmula:</p> $P_i = \frac{O_m \times PMP}{O_i}$ <p>I = Oferta Pi = Puntaje de la oferta a evaluar Oi = Precio i Om = Precio de la oferta más baja PMP = Puntaje máximo del precio</p> <p>98 puntos</p> |
| B. INTEGRIDAD EN LA CONTRATACIÓN PÚBLICA | |
| <p><u>Evaluación:</u></p> <p><u>Evaluación:</u></p> <p>Se evaluará que el postor cuente con certificación del sistema de gestión anti soborno</p> <p><u>Acreditación:</u></p> <p>Copia simple del certificado que acredita que se ha implementado un sistema de gestión antisoborno acorde con la norma ISO 37001:2016 o con la Norma Técnica Peruana equivalente (NTP-ISO 37001:2017).</p> <p>El certificado debe haber sido emitido por un Organismo de Certificación acreditado para dicho sistema de gestión, ya sea ante el INACAL (antes INDECOPI) u otro organismo acreditador que cuente con reconocimiento internacional.⁸</p> <p>El referido certificado debe corresponder a la sede, filial u oficina</p> | <p>(Máximo 2 puntos)</p> <p>Presenta Certificado ISO 37001 2 puntos</p> <p>No presenta Certificado ISO 37001 0 puntos</p> |

⁸ Sea firmante/signatario del Acuerdo de Reconocimiento Mutuo (MLA) del International Accreditation Forum-IAF (<http://www.iaf.nu>) o del InterAmerican Accreditation Cooperation-IAAC (<http://www.iaac.org.mx>) o del European cooperation for Accreditation-EA (<http://www.european-accreditation.org/>) o del Pacific Accreditation Cooperation-PAC (<http://www.apec-pac.org/>).



"REPARACIÓN DE PUENTE; EN EL(LA) CAMINO VECINAL CHIQUILDO-RINCONADA-CONGACRUZ - HUAYLLAGUAL(INTERVENCION EN EL PUENTE ROCORGUAL) DISTRITO DE ASUNCION, PROVINCIA CAJAMARCA, DEPARTAMENTO CAJAMARCA"



a cargo de la prestación⁹, y estar vigente¹⁰ a la fecha de presentación de ofertas.

En caso que el postor se presente en consorcio, cada uno de sus integrantes, debe acreditar que cuenta con la certificación para obtener el puntaje.

Edelmira E. Pinto Ruiz
Baja Gerente de Infraestructura y Desarrollo Territorial

⁹ En el certificado debe estar consignada la dirección exacta de la sede, filial u oficina a cargo de la prestación.

¹⁰ Se refiere al periodo de vigencia que señala el certificado presentado.

CAPÍTULO IV FACTORES DE EVALUACIÓN

La evaluación se realiza sobre la base de cien (100) puntos.

Para determinar la oferta con el mejor puntaje y el orden de prelación de las ofertas, se considera lo siguiente:

| FACTOR DE EVALUACIÓN | PUNTAJE / METODOLOGÍA PARA SU ASIGNACIÓN |
|---|--|
| A. PRECIO | |
| <p><u>Evaluación:</u></p> <p>Se evaluará considerando el precio ofertado por el postor.</p> <p><u>Acreditación:</u></p> <p>Se acreditará mediante el documento que contiene el precio de la oferta (Anexo N° 6).</p> | <p>La evaluación consistirá en otorgar el máximo puntaje a la oferta de precio más bajo y se otorga a las demás ofertas puntajes inversamente proporcionales a sus respectivos precios, según la siguiente fórmula:</p> $P_i = \frac{O_m \times PMP}{O_i}$ <p> <i>I</i> = Oferta <i>P_i</i> = Puntaje de la oferta a evaluar <i>O_i</i> = Precio <i>i</i> <i>O_m</i> = Precio de la oferta más baja <i>PMP</i> = Puntaje máximo del precio </p> <p style="text-align: right;">98 puntos</p> |

| | |
|---|--|
| B. INTEGRIDAD EN LA CONTRATACIÓN PÚBLICA | |
| <p><u>Evaluación:</u></p> <p><u>Evaluación:</u></p> <p>Se evaluará que el postor cuente con certificación del sistema de gestión anti soborno</p> <p><u>Acreditación:</u></p> <p>Copia simple del certificado que acredita que se ha implementado un sistema de gestión antisoborno acorde con la norma ISO 37001:2016 o con la Norma Técnica Peruana equivalente (NTP-ISO 37001:2017).</p> <p>El certificado debe haber sido emitido por un Organismo de Certificación acreditado para dicho sistema de gestión, ya sea ante el INACAL (antes INDECOPI) u otro organismo acreditador que cuente con reconocimiento internacional.¹⁷</p> <p>El referido certificado debe corresponder a la sede, filial u oficina a cargo de la prestación¹⁸, y estar vigente¹⁹ a la fecha de presentación de ofertas.</p> <p>En caso que el postor se presente en consorcio, cada uno de sus integrantes, debe acreditar que cuenta con la certificación para obtener el puntaje.</p> | <p style="text-align: center;">(Máximo 2 puntos)</p> <p>Presenta Certificado ISO 37001 2 puntos</p> <p>No presenta Certificado ISO 37001 0 puntos</p> |

¹⁷ Sea firmante/signatario del Acuerdo de Reconocimiento Mutuo (MLA) del International Accreditation Forum-IAF (<http://www.iaf.nu>) o del InterAmerican Accreditation Cooperation-IAAC (<http://www.iaac.org.mx>) o del European co-operation for Accreditation-EA (<http://www.european-accreditation.org/>) o del Pacific Accreditation Cooperation-PAC (<http://www.apec-pac.org/>).

¹⁸ En el certificado debe estar consignada la dirección exacta de la sede, filial u oficina a cargo de la prestación.

¹⁹ Se refiere al periodo de vigencia que señala el certificado presentado.

CAPÍTULO V PROFORMA DEL CONTRATO

Importante

- *Dependiendo del objeto del contrato, de resultar indispensable, puede incluirse cláusulas adicionales o la adecuación de las propuestas en el presente documento, las que en ningún caso pueden contemplar disposiciones contrarias a la normativa vigente ni a lo señalado en este capítulo.*
- *En el caso de contratación de obras por paquete, se debe suscribir un contrato por cada obra incluida en el paquete.*

Conste por el presente documento, la contratación de la ejecución de la obra [CONSIGNAR LA DENOMINACIÓN DE LA CONVOCATORIA], que celebra de una parte [CONSIGNAR EL NOMBRE DE LA ENTIDAD], en adelante LA ENTIDAD, con RUC N° [.....], con domicilio legal en [.....], representada por [.....], identificado con DNI N° [.....], y de otra parte [.....], con RUC N° [.....], con domicilio legal en [.....], inscrita en la Ficha N° [.....] Asiento N° [.....] del Registro de Personas Jurídicas de la ciudad de [.....], debidamente representado por su Representante Legal, [.....], con DNI N° [.....], según poder inscrito en la Ficha N° [.....], Asiento N° [.....] del Registro de Personas Jurídicas de la ciudad de [.....], a quien en adelante se le denominará EL CONTRATISTA en los términos y condiciones siguientes:

CLÁUSULA PRIMERA: ANTECEDENTES

Con fecha [.....], el órgano encargado de las contrataciones o comité de selección, según corresponda, adjudicó la buena pro de la **ADJUDICACIÓN SIMPLIFICADA N° [CONSIGNAR NOMENCLATURA DEL PROCEDIMIENTO DE SELECCIÓN]** para la contratación de la ejecución de la obra [CONSIGNAR LA DENOMINACIÓN DE LA CONVOCATORIA], a [INDICAR NOMBRE DEL GANADOR DE LA BUENA PRO], cuyos detalles e importe constan en los documentos integrantes del presente contrato.

CLÁUSULA SEGUNDA: OBJETO

El presente contrato tiene por objeto [CONSIGNAR EL OBJETO DE LA CONTRATACIÓN].

CLÁUSULA TERCERA: MONTO CONTRACTUAL

El monto total del presente contrato asciende a [CONSIGNAR MONEDA Y MONTO], que incluye todos los impuestos de Ley.

Este monto comprende el costo de la ejecución de la obra, todos los tributos, seguros, transporte, inspecciones, pruebas y, de ser el caso, los costos laborales conforme a la legislación vigente, así como cualquier otro concepto que pueda tener incidencia sobre la ejecución de la prestación materia del presente contrato.

CLÁUSULA CUARTA: DEL PAGO²⁰

LA ENTIDAD se obliga a pagar la contraprestación a EL CONTRATISTA en [INDICAR MONEDA], en periodos de valorización [CONSIGNAR MENSUALES U OTRO TIPO DE PERIODO], conforme a lo previsto en la sección específica de las bases. Asimismo, LA ENTIDAD o EL CONTRATISTA, según corresponda, se obligan a pagar el monto correspondiente al saldo de la liquidación del contrato de obra, en el plazo de [CONSIGNAR PLAZO EN DÍAS] días calendario, computados desde el día siguiente del consentimiento de la liquidación.

En caso de retraso en el pago de las valorizaciones, por razones imputables a LA ENTIDAD, EL CONTRATISTA tiene derecho al reconocimiento de los intereses legales efectivos, de conformidad

²⁰ En cada caso concreto, dependiendo de la naturaleza del contrato, podrá adicionarse la información que resulte pertinente a efectos de generar el pago.

con el artículo 39 de la Ley de Contrataciones del Estado y los artículos 1244, 1245 y 1246 del Código Civil. Para tal efecto, se formulará una valorización de intereses y el pago se efectuará en las valorizaciones siguientes.

CLÁUSULA QUINTA: DEL PLAZO DE LA EJECUCIÓN DE LA PRESTACIÓN

El plazo de ejecución del presente contrato es de [.....] días calendario, el mismo que se computa desde el día siguiente de cumplidas las condiciones previstas en el artículo 176 del Reglamento.

Importante para la Entidad

- Cuando en el expediente de contratación se establezca que la obra debe ejecutarse bajo la modalidad de ejecución llave en mano, en lugar del párrafo anterior, deberá considerarse lo siguiente, según corresponda:

“El plazo de ejecución de la obra, el equipamiento, mobiliario y montaje hasta la puesta en servicio, materia de la presente convocatoria, es de [CONSIGNAR EL PLAZO DE EJECUCIÓN DE ESTA PRESTACIÓN, EL CUAL DEBE ESTAR EXPRESADO EN DÍAS CALENDARIO] días calendario, el mismo que se computa desde el día siguiente de cumplidas las condiciones previstas en el artículo 176 del Reglamento.”²¹

“El plazo de ejecución de la obra, el equipamiento, mobiliario y montaje hasta la puesta en servicio, materia de la presente convocatoria, es de [CONSIGNAR EL PLAZO DE EJECUCIÓN DE ESTA PRESTACIÓN, EL CUAL DEBE ESTAR EXPRESADO EN DÍAS CALENDARIO] días calendario, el mismo que se computa desde el día siguiente de cumplidas las condiciones previstas en el artículo 176 del Reglamento y el plazo de la operación asistida de la obra es de [CONSIGNAR EL PLAZO DE EJECUCIÓN DE LA PRESTACIÓN ASISTIDA DE LA OBRA, EL CUAL DEBE ESTAR EXPRESADO EN DÍAS CALENDARIO] días calendario.”²²

Incorporar a las bases o eliminar, según corresponda

CLÁUSULA SEXTA: PARTES INTEGRANTES DEL CONTRATO

El presente contrato está conformado por las bases integradas, la oferta ganadora, así como los documentos derivados del procedimiento de selección que establezcan obligaciones para las partes.

CLÁUSULA SÉTIMA: GARANTÍAS

EL CONTRATISTA entregó al perfeccionamiento del contrato la respectiva garantía incondicional, solidaria, irrevocable, y de realización automática en el país al solo requerimiento, a favor de LA ENTIDAD, por los conceptos, montos y vigencias siguientes:

- De fiel cumplimiento del contrato: [CONSIGNAR EL MONTO], a través de la [INDICAR EL TIPO DE GARANTÍA PRESENTADA] N° [INDICAR NÚMERO DEL DOCUMENTO] emitida por [SEÑALAR EMPRESA QUE LA EMITE]. Monto que es equivalente al diez por ciento (10%) del monto del contrato original, la misma que debe mantenerse vigente hasta el consentimiento de la liquidación final.

Importante

Al amparo de lo dispuesto en el numeral 149.4 del artículo 149 del Reglamento de la Ley de Contrataciones del Estado, en el caso de contratos de ejecución de obras que se sujeten a las condiciones establecidas en dicho artículo, si el postor ganador de la buena pro solicita la retención del diez por ciento (10%) del monto del contrato original como garantía de fiel cumplimiento de contrato, debe consignarse lo siguiente:

- *“De fiel cumplimiento del contrato: [CONSIGNAR EL MONTO], a través de la retención que debe efectuar LA ENTIDAD, durante la primera mitad del número total de pagos a realizarse,*

²¹ Este párrafo debe ser incluido en el caso de obras que se ejecuten bajo la modalidad de ejecución llave en mano que no incluya operación asistida.

²² Este párrafo debe ser incluido en el caso de obras que se ejecuten bajo la modalidad de ejecución llave en mano que incluya operación asistida.

de forma prorrateada, con cargo a ser devuelto a la finalización del mismo.”

En el caso que corresponda, consignar lo siguiente:

- Garantía fiel cumplimiento por prestaciones accesorias: [CONSIGNAR EL MONTO], a través de la [INDICAR EL TIPO DE GARANTÍA PRESENTADA] N° [INDICAR NÚMERO DEL DOCUMENTO] emitida por [SEÑALAR EMPRESA QUE LA EMITE], la misma que debe mantenerse vigente hasta el cumplimiento total de las obligaciones garantizadas.

Importante

Al amparo de lo dispuesto en el numeral 151.3 del artículo 151 del Reglamento de la Ley de Contrataciones del Estado, si el postor ganador de la buena pro solicita la retención del diez por ciento (10%) del monto del contrato de la prestación accesorio como garantía de fiel cumplimiento de prestaciones accesorias, debe consignarse lo siguiente:

“De fiel cumplimiento por prestaciones accesorias: [CONSIGNAR EL MONTO], a través de la retención que debe efectuar LA ENTIDAD, durante la primera mitad del número total de pagos a realizarse, de forma prorrateada, con cargo a ser devuelto a la finalización del mismo.”

CLÁUSULA OCTAVA: EJECUCIÓN DE GARANTÍAS POR FALTA DE RENOVACIÓN

LA ENTIDAD puede solicitar la ejecución de las garantías cuando EL CONTRATISTA no las hubiere renovado antes de la fecha de su vencimiento, conforme a lo dispuesto en el literal a) del numeral 155.1 del artículo 155 del Reglamento de la Ley de Contrataciones del Estado.

CLÁUSULA UNDÉCIMA: CONFORMIDAD DE LA OBRA

La conformidad de la obra será dada con la suscripción del Acta de Recepción de Obra.

CLÁUSULA DUODÉCIMA: DECLARACIÓN JURADA DEL CONTRATISTA

EL CONTRATISTA declara bajo juramento que se compromete a cumplir las obligaciones derivadas del presente contrato, bajo sanción de quedar inhabilitado para contratar con el Estado en caso de incumplimiento.

CLÁUSULA DÉCIMA TERCERA: ASIGNACIÓN DE RIESGOS DEL CONTRATO DE OBRA

[INCLUIR²³ EN ESTA CLÁUSULA LA IDENTIFICACIÓN Y ASIGNACIÓN DE RIESGOS QUE PUEDAN OCURRIR DURANTE LA EJECUCIÓN DE LA OBRA, ASI COMO LA DETERMINACIÓN DE LA PARTE DEL CONTRATO QUE DEBE ASUMIRLOS DURANTE LA EJECUCIÓN CONTRACTUAL, SEGÚN LAS DISPOSICIONES PREVISTAS EN LA DIRECTIVA “GESTIÓN DE RIESGOS EN LA PLANIFICACIÓN DE LA EJECUCIÓN DE OBRAS”. LA GESTION DE RIESGOS FORMA PARTE DE LA ÚLTIMA VERSIÓN DEL EXPEDIENTE TECNICO DE OBRA PUBLICADO EN LA OPCIÓN “VER EXPEDIENTE TÉCNICO DE OBRA” DEL SEACE].

CLÁUSULA DÉCIMA CUARTA: RESPONSABILIDAD POR VICIOS OCULTOS

Ni la suscripción del Acta de Recepción de Obra, ni el consentimiento de la liquidación del contrato de obra, enervan el derecho de LA ENTIDAD a reclamar, posteriormente, por defectos o vicios ocultos, conforme a lo dispuesto por los artículos 40 de la Ley de Contrataciones del Estado y 173 de su Reglamento.

El plazo máximo de responsabilidad de EL CONTRATISTA es de [CONSIGNAR TIEMPO EN AÑOS, NO MENOR DE 7 AÑOS] años, contados a partir de la conformidad de la recepción [INDICAR TOTAL O PARCIAL, SEGÚN CORRESPONDA] de la obra.

CLÁUSULA DÉCIMA QUINTA: PENALIDADES

²³ De acuerdo con el numeral 32.2 del artículo 32 de la Ley y el numeral 29.2 del artículo 29 del Reglamento, esta cláusula es obligatoria.

Si EL CONTRATISTA incurre en retraso injustificado en la ejecución de las prestaciones objeto del contrato, LA ENTIDAD le aplica automáticamente una penalidad por mora por cada día de atraso, de acuerdo a la siguiente fórmula:

$$\text{Penalidad Diaria} = \frac{0.10 \times \text{monto vigente}}{F \times \text{plazo vigente en días}}$$

Donde:

F = 0.15 para plazos mayores a sesenta (60) días o;

F = 0.40 para plazos menores o iguales a sesenta (60) días.

El retraso se justifica a través de la solicitud de ampliación de plazo debidamente aprobado. Adicionalmente, se considera justificado el retraso y en consecuencia no se aplica penalidad, cuando EL CONTRATISTA acredite, de modo objetivamente sustentado, que el mayor tiempo transcurrido no le resulta imputable. En este último caso la calificación del retraso como justificado por parte de LA ENTIDAD no da lugar al pago de gastos generales ni costos directos de ningún tipo, conforme el numeral 162.5 del artículo 162 del Reglamento de la Ley de Contrataciones del Estado.

Adicionalmente a la penalidad por mora se aplicarán las siguientes penalidades:

| Otras penalidades | | | |
|-------------------|--|---|---|
| N° | Supuesto de aplicación de penalidad | Forma de cálculo | Procedimiento |
| 1 | Cuando el personal acreditado permanece menos de sesenta (60) días desde el inicio de su participación en la ejecución del contrato o del íntegro del plazo de ejecución, si este es menor a los sesenta (60) días, de conformidad con las disposiciones establecidas en el numeral 190.2 del artículo 190 del Reglamento. | [INCLUIR LA FORMA DE CÁLCULO, QUE NO PUEDE SER MENOR A LA MITAD DE UNA UNIDAD IMPOSITIVA TRIBUTARIA (0.5 UIT) NI MAYOR A UNA (1) UIT] por cada día de ausencia del personal en obra en el plazo previsto. | Según informe del [CONSIGNAR INSPECTOR O SUPERVISOR DE LA OBRA, SEGÚN CORRESPONDA]. |
| 2 | En caso el contratista incumpla con su obligación de ejecutar la prestación con el personal acreditado o debidamente sustituido. | [INCLUIR LA FORMA DE CÁLCULO, QUE NO PUEDE SER MENOR A LA MITAD DE UNA UNIDAD IMPOSITIVA TRIBUTARIA (0.5 UIT) NI MAYOR A UNA (1) UIT] por cada día de ausencia del personal en obra. | Según informe del [CONSIGNAR INSPECTOR O SUPERVISOR DE LA OBRA, SEGÚN CORRESPONDA]. |
| 3 | [INCLUIR OTRAS PENALIDADES, DE SER EL CASO] | | |

En caso se haya autorizado el uso del cuaderno de obra físico, incluir la siguiente penalidad²⁴:

| Otras penalidades | | | |
|--|---|--|---|
| N° | Supuesto de aplicación de penalidad | Forma de cálculo | Procedimiento |
| (...) | Si el contratista o su personal, no permite el acceso al cuaderno de obra al [CONSIGNAR INSPECTOR O SUPERVISOR DE LA OBRA, SEGÚN CORRESPONDA], impidiéndole anotar las ocurrencias. | Cinco por mil (5/1000) del monto de la valorización del periodo por cada día de dicho impedimento. | Según informe del [CONSIGNAR INSPECTOR O SUPERVISOR DE LA OBRA, SEGÚN CORRESPONDA]. |
| Esta penalidad solo aplica si el cuaderno de obra es físico. | | | |

²⁴ De conformidad con el numeral 9.3 de la Directiva N° 009-2020-OSCE/PRE "Lineamientos para el uso del Cuaderno de Obra Digital", excepcionalmente, una Entidad, de manera previa a la convocatoria del procedimiento de selección de la contratación de una obra, puede solicitar autorización para usar un cuaderno de obra físico, cuando en el lugar donde se ejecuta la obra no haya acceso a internet. Para dicho efecto, debe presentar la respectiva solicitud, por cada contrato de obra, a través del formato previsto en el Anexo N° 1 de dicha Directiva.

Importante

De haberse previsto otras penalidades a las previstas, incluir los supuestos de aplicación de penalidad, la forma de cálculo de la penalidad para cada supuesto y el procedimiento mediante el cual se verifica el supuesto a penalizar, conforme el artículo 163 del Reglamento de la Ley de Contrataciones del Estado.

Estas penalidades se deducen de las valorizaciones o en la liquidación final, según corresponda; o si fuera necesario, se cobra del monto resultante de la ejecución de la garantía de fiel cumplimiento.

La penalidad por mora y las otras penalidades pueden alcanzar cada una un monto máximo equivalente al diez por ciento (10%) del monto del contrato vigente, o de ser el caso, del ítem que debió ejecutarse.

Cuando se llegue a cubrir el monto máximo de la penalidad por mora o el monto máximo para otras penalidades, LA ENTIDAD puede resolver el contrato por incumplimiento.

CLÁUSULA DÉCIMA SEXTA: RESOLUCIÓN DEL CONTRATO

Cualquiera de las partes puede resolver el contrato, de conformidad con el numeral 32.3 del artículo 32 y artículo 36 de la Ley de Contrataciones del Estado, y el artículo 164 de su Reglamento. De darse el caso, LA ENTIDAD procederá de acuerdo a lo establecido en los artículos 165 y 207 del Reglamento de la Ley de Contrataciones del Estado.

CLÁUSULA DÉCIMA SÉTIMA: RESPONSABILIDAD DE LAS PARTES

Cuando se resuelva el contrato por causas imputables a algunas de las partes, se debe resarcir los daños y perjuicios ocasionados, a través de la indemnización correspondiente. Ello no obsta la aplicación de las sanciones administrativas, penales y pecuniarias a que dicho incumplimiento diere lugar, en el caso que éstas correspondan.

Lo señalado precedentemente no exime a ninguna de las partes del cumplimiento de las demás obligaciones previstas en el presente contrato.

CLÁUSULA DÉCIMA OCTAVA: ANTICORRUPCIÓN

EL CONTRATISTA declara y garantiza no haber, directa o indirectamente, o tratándose de una persona jurídica a través de sus socios, integrantes de los órganos de administración, apoderados, representantes legales, funcionarios, asesores o personas vinculadas a las que se refiere el artículo 7 del Reglamento de la Ley de Contrataciones del Estado, ofrecido, negociado o efectuado, cualquier pago o, en general, cualquier beneficio o incentivo ilegal en relación al contrato.

Asimismo, el CONTRATISTA se obliga a conducirse en todo momento, durante la ejecución del contrato, con honestidad, probidad, veracidad e integridad y de no cometer actos ilegales o de corrupción, directa o indirectamente o a través de sus socios, accionistas, participacionistas, integrantes de los órganos de administración, apoderados, representantes legales, funcionarios, asesores y personas vinculadas a las que se refiere el artículo 7 del Reglamento de la Ley de Contrataciones del Estado.

Además, EL CONTRATISTA se compromete a i) comunicar a las autoridades competentes, de manera directa y oportuna, cualquier acto o conducta ilícita o corrupta de la que tuviera conocimiento; y ii) adoptar medidas técnicas, organizativas y/o de personal apropiadas para evitar los referidos actos o prácticas.

Finalmente, EL CONTRATISTA se compromete a no colocar a los funcionarios públicos con los que deba interactuar, en situaciones reñidas con la ética. En tal sentido, reconoce y acepta la prohibición de ofrecerles a éstos cualquier tipo de obsequio, donación, beneficio y/o gratificación, ya sea de bienes o servicios, cualquiera sea la finalidad con la que se lo haga.

CLÁUSULA DÉCIMA NOVENA: MARCO LEGAL DEL CONTRATO

Sólo en lo no previsto en este contrato, en la Ley de Contrataciones del Estado y su Reglamento,

en las directivas que emita el OSCE y demás normativa especial que resulte aplicable, serán de aplicación supletoria las disposiciones pertinentes del Código Civil vigente, cuando corresponda, y demás normas de derecho privado.

CLÁUSULA VIGÉSIMA: SOLUCIÓN DE CONTROVERSIAS²⁵

Las controversias que surjan entre las partes durante la ejecución del contrato se resuelven mediante conciliación o arbitraje, según el acuerdo de las partes.

Cualquiera de las partes tiene derecho a iniciar el arbitraje a fin de resolver dichas controversias dentro del plazo de caducidad previsto en la Ley de Contrataciones del Estado y su Reglamento.

Facultativamente, cualquiera de las partes tiene el derecho a solicitar una conciliación dentro del plazo de caducidad correspondiente, según lo señalado en el artículo 224 del Reglamento de la Ley de Contrataciones del Estado, sin perjuicio de recurrir al arbitraje, en caso no se llegue a un acuerdo entre ambas partes o se llegue a un acuerdo parcial. Las controversias sobre nulidad del contrato solo pueden ser sometidas a arbitraje.

El Laudo arbitral emitido es inapelable, definitivo y obligatorio para las partes desde el momento de su notificación, según lo previsto en el numeral 45.21 del artículo 45 de la Ley de Contrataciones del Estado.

Importante para la Entidad

De acuerdo con lo dispuesto en el numeral 243.4 del artículo 243 del Reglamento, la obligatoriedad de someter a Junta de Resolución de Disputas las controversias en los contratos de obra por montos superiores a veinte millones con 00/100 Soles (S/ 20 000 000,00), es obligatoria. Asimismo, el sometimiento de la solución de controversias a una Junta de Resolución de Disputas en los contratos cuyos montos sean iguales o menores a veinte millones con 00/100 Soles (S/ 20 000 000,00) es facultativa. En tal sentido, según lo previsto en el Anexo N° 2 de la Directiva N° 012-2019-OSCE/CD incluir la siguiente cláusula, según corresponda:

CLÁUSULA VIGÉSIMA PRIMERA: JUNTA DE RESOLUCIÓN DE DISPUTAS

Las partes acuerdan para la solución de las controversias derivadas del presente Contrato de Obra conformar una Junta de Resolución de Disputas (en adelante, la JRD) de acuerdo a las disposiciones de la Ley de Contrataciones del Estado, su Reglamento y las directivas que emita OSCE al respecto (en adelante, las "Normas Aplicables a la JRD"); encargando su organización y administración al [DENOMINACIÓN O RAZÓN SOCIAL DEL CENTRO DE ADMINISTRACIÓN DESIGNADO POR LAS PARTES AL CUAL ENCARGAN LA ORGANIZACIÓN DE LA JRD].

La JRD estará compuesta por [TRES (3) MIEMBROS / UN (1) MIEMBRO], los/el cual/es será/n designado/s conforme a las Normas Aplicables a la JRD.

Todas las controversias generadas entre las partes con ocasión al presente Contrato de Obra deben ser sometidas, en primer lugar, a la decisión de la JRD de conformidad con las Normas Aplicables a las JRD.

La decisión que emita la JRD es vinculante y, por tanto, de inmediato y obligatorio cumplimiento para las partes conforme a lo establecido en las Normas Aplicables a la JRD. El incumplimiento de la decisión otorga a la parte afectada la potestad de resolver el contrato, previo aviso requiriendo el cumplimiento.

En caso alguna de las Partes no esté de acuerdo con la decisión emitida por la JRD, podrá someter la controversia a arbitraje conforme a lo establecido en las Normas Aplicables a la JRD. Las Partes acuerdan que es condición obligatoria para el inicio del arbitraje el haber concluido de modo previo el procedimiento ante la JRD.

Si una Parte no manifiesta su disconformidad con una decisión emitida por la JRD en el plazo previsto en las Normas Aplicables a las JRD, entonces dicha decisión adquiere el carácter de

²⁵ De acuerdo con el numeral 225.3 del artículo 225 del Reglamento, las partes pueden recurrir al arbitraje ad hoc cuando las controversias deriven de procedimientos de selección cuyo valor referencial sea menor o igual a cinco millones con 00/100 soles (S/ 5 000 000,00).

definitiva y no podrá ser sometida a arbitraje. Si una Parte manifiesta su disconformidad con una decisión emitida por la JRD en el plazo previsto en las Normas Aplicables a las JRD, pero no inicia el arbitraje respectivo en el plazo previsto en dichas Normas, aquella adquiere la calidad de definitiva.

Incorporar o eliminar, según corresponda

CLÁUSULA VIGÉSIMA SEGUNDA: FACULTAD DE ELEVAR A ESCRITURA PÚBLICA

Cualquiera de las partes puede elevar el presente contrato a Escritura Pública corriendo con todos los gastos que demande esta formalidad.

CLÁUSULA VIGÉSIMA TERCERA: DOMICILIO PARA EFECTOS DE LA EJECUCIÓN CONTRACTUAL

Las partes declaran el siguiente domicilio para efecto de las notificaciones que se realicen durante la ejecución del presente contrato:

DOMICILIO DE LA ENTIDAD: [.....]

DOMICILIO DEL CONTRATISTA: [CONSIGNAR EL DOMICILIO SEÑALADO POR EL POSTOR GANADOR DE LA BUENA PRO AL PRESENTAR LOS REQUISITOS PARA EL PERFECCIONAMIENTO DEL CONTRATO]

La variación del domicilio aquí declarado de alguna de las partes debe ser comunicada a la otra parte, formalmente y por escrito, con una anticipación no menor de quince (15) días calendario.

De acuerdo con las bases integradas, la oferta y las disposiciones del presente contrato, las partes lo firman por duplicado en señal de conformidad en la ciudad de [.....] al [CONSIGNAR FECHA].

“LA ENTIDAD”

“EL CONTRATISTA”

Importante

Este documento puede firmarse digitalmente si ambas partes cuentan con firma digital, según la Ley N° 27269, Ley de Firmas y Certificados Digitales²⁶.

²⁶ Para mayor información sobre la normativa de firmas y certificados digitales ingresar a: <https://www.indecopi.gob.pe/web/firmas-digitales/firmar-y-certificados-digitales>

CAPÍTULO VI CONSTANCIA DE PRESTACIÓN DE EJECUCIÓN DE OBRA

De conformidad con el artículo 169 del Reglamento, se deja expresa constancia de la culminación de la prestación derivada del contrato mencionado en el numeral 3 del presente documento.

| | | | | |
|--|---|---------------------------------|-----------------|---------------------------------|
| 1 DATOS DEL DOCUMENTO | Número del documento | | | |
| | Fecha de emisión del documento | | | |
| 2 DATOS DEL CONTRATISTA | Nombre, denominación o razón social | | | |
| | RUC | | | |
| | EN CASO EL CONTRATISTA SEA UN CONSORCIO, ADEMÁS SE DEBERÁ REGISTRAR LA SIGUIENTE INFORMACIÓN: | | | |
| | Nombre o razón social del integrante del consorcio | RUC | % | Descripción de las obligaciones |
| | | | | |
| | | | | |
| 3 DATOS DEL CONTRATO | Número del contrato | | | |
| | Tipo y número del procedimiento de selección | | | |
| | Descripción del objeto del contrato | | | |
| | Fecha de suscripción del contrato | | | |
| | Monto del contrato | | | |
| 4 DATOS DE LA OBRA | Denominación de la obra | | | |
| | Ubicación de la obra (Región, Provincia y Distrito) | | | |
| | Nombres y apellidos del Supervisor de la Obra | | | |
| | Plazo de ejecución de la obra | Plazo original | días calendario | |
| | | Ampliación(es) de plazo | días calendario | |
| | | Total plazo | días calendario | |
| | | Fecha de culminación de la obra | | |
| | | Fecha de recepción de la obra | | |
| | | Fecha de liquidación de la obra | | |
| | Monto de la obra | Número de adicionales de obra | | |
| | | Monto total de los adicionales | | |
| | | Número de deductivos | | |
| Monto total de los deductivos | | | | |
| Monto total de la obra (sólo componente de obra) | | | | |

| | | | | | |
|---|---|----|--|----|--|
| 5 APLICACIÓN DE PENALIDADES | Monto de las penalidades por mora | | | | |
| | Monto de otras penalidades | | | | |
| | Monto total de las penalidades aplicadas | | | | |
| 6 SOLUCIÓN DE CONTROVERSIAS DEL CONTRATO | Junta de Resolución de Disputas | Si | | No | |
| | Arbitraje | Si | | No | |
| | N° de arbitrajes | | | | |
| 7 DATOS DE LA ENTIDAD | Nombre de la Entidad | | | | |
| | RUC de la Entidad | | | | |
| | Nombres y apellidos del funcionario que emite la constancia | | | | |
| | Cargo que ocupa en la Entidad | | | | |
| | Teléfono de contacto | | | | |
| 8 | | | | | |
| | NOMBRE, FIRMA Y SELLO DEL FUNCIONARIO COMPETENTE | | | | |

ANEXOS

ANEXO N° 1

DECLARACIÓN JURADA DE DATOS DEL POSTOR

Señores

[CONSIGNAR ÓRGANO ENCARGADO DE LAS CONTRATACIONES O COMITÉ DE SELECCIÓN, SEGÚN CORRESPONDA]

ADJUDICACIÓN SIMPLIFICADA N° [CONSIGNAR NOMENCLATURA DEL PROCEDIMIENTO]

Presente.-

El que se suscribe, [.....], postor y/o Representante Legal de [CONSIGNAR EN CASO DE SER PERSONA JURÍDICA], identificado con [CONSIGNAR TIPO DE DOCUMENTO DE IDENTIDAD] N° [CONSIGNAR NÚMERO DE DOCUMENTO DE IDENTIDAD], con poder inscrito en la localidad de [CONSIGNAR EN CASO DE SER PERSONA JURÍDICA] en la Ficha N° [CONSIGNAR EN CASO DE SER PERSONA JURÍDICA] Asiento N° [CONSIGNAR EN CASO DE SER PERSONA JURÍDICA], **DECLARO BAJO JURAMENTO** que la siguiente información se sujeta a la verdad:

| | | | |
|---------------------------------------|---------------|----|----|
| Nombre, Denominación o Razón Social : | | | |
| Domicilio Legal : | | | |
| RUC : | Teléfono(s) : | | |
| MYPE ²⁷ | | Sí | No |
| Correo electrónico : | | | |

Autorización de notificación por correo electrónico:

Autorizo que se notifiquen al correo electrónico indicado las siguientes actuaciones:

1. Solicitud de reducción de la oferta económica.
2. Solicitud de subsanación de los requisitos para perfeccionar el contrato.
3. Solicitud para presentar los documentos para perfeccionar el contrato, según orden de prelación, de conformidad con lo previsto en el artículo 141 del Reglamento.
4. Respuesta a la solicitud de acceso al expediente de contratación.

Asimismo, me comprometo a remitir la confirmación de recepción, en el plazo máximo de dos (2) días hábiles de recibida la comunicación.

[CONSIGNAR CIUDAD Y FECHA]

.....
Firma, Nombres y Apellidos del postor o Representante legal, según corresponda

Importante

La notificación dirigida a la dirección de correo electrónico consignada se entenderá válidamente efectuada cuando la Entidad reciba acuse de recepción.

²⁷ Esta información será verificada por la Entidad en la página web del Ministerio de Trabajo y Promoción del Empleo en la sección consulta de empresas acreditadas en el REMYPE en el link <http://www2.trabajo.gob.pe/servicios-en-linea-2-2/> y se tendrá en consideración, en caso el postor ganador de la buena pro solicite la retención del diez por ciento (10%) del monto del contrato, en calidad de garantía de fiel cumplimiento, según las condiciones previstas en el numeral 149.4 del artículo 149 y numeral 151.3 del artículo 151 del Reglamento. Asimismo, dicha información se tendrá en cuenta en caso de empate, conforme a lo previsto en el artículo 91 del Reglamento.

Importante

Cuando se trate de consorcios, la declaración jurada es la siguiente:

ANEXO N° 1

DECLARACIÓN JURADA DE DATOS DEL POSTOR

Señores

[CONSIGNAR ÓRGANO ENCARGADO DE LAS CONTRATACIONES O COMITÉ DE SELECCIÓN, SEGÚN CORRESPONDA]

ADJUDICACIÓN SIMPLIFICADA N° [CONSIGNAR NOMENCLATURA DEL PROCEDIMIENTO]

Presente.-

El que se suscribe, [...], representante común del consorcio [CONSIGNAR EL NOMBRE DEL CONSORCIO], identificado con [CONSIGNAR TIPO DE DOCUMENTO DE IDENTIDAD] N° [CONSIGNAR NÚMERO DE DOCUMENTO DE IDENTIDAD], **DECLARO BAJO JURAMENTO** que la siguiente información se sujeta a la verdad:

| | | | | |
|---------------------------------------|---------------|----|----|--|
| Datos del consorciado 1 | | | | |
| Nombre, Denominación o Razón Social : | | | | |
| Domicilio Legal : | | | | |
| RUC : | Teléfono(s) : | | | |
| MYPE ²⁸ | | Sí | No | |
| Correo electrónico : | | | | |

| | | | | |
|---------------------------------------|---------------|----|----|--|
| Datos del consorciado 2 | | | | |
| Nombre, Denominación o Razón Social : | | | | |
| Domicilio Legal : | | | | |
| RUC : | Teléfono(s) : | | | |
| MYPE ²⁹ | | Sí | No | |
| Correo electrónico : | | | | |

| | | | | |
|---------------------------------------|---------------|----|----|--|
| Datos del consorciado ... | | | | |
| Nombre, Denominación o Razón Social : | | | | |
| Domicilio Legal : | | | | |
| RUC : | Teléfono(s) : | | | |
| MYPE ³⁰ | | Sí | No | |
| Correo electrónico : | | | | |

Autorización de notificación por correo electrónico:

Correo electrónico del consorcio:

²⁸ Esta información será verificada por la Entidad en la página web del Ministerio de Trabajo y Promoción del Empleo en la sección consulta de empresas acreditadas en el REMYPE en el link <http://www2.trabajo.gob.pe/servicios-en-linea-2-2/> y se tendrá en consideración, en caso el consorcio ganador de la buena pro solicite la retención del diez por ciento (10%) del monto del contrato, en calidad de garantía de fiel cumplimiento, según las condiciones previstas en el numeral 149.4 del artículo 149 y numeral 151.3 del artículo 151 del Reglamento. Asimismo, dicha información se tendrá en cuenta en caso de empate, conforme a lo previsto en el artículo 91 del Reglamento. Para dichos efectos, todos los integrantes del consorcio deben acreditar la condición de micro o pequeña empresa.

²⁹ Ibídem.

³⁰ Ibídem.

Autorizo que se notifiquen al correo electrónico indicado las siguientes actuaciones:

1. Solicitud de reducción de la oferta económica.
2. Solicitud de subsanación de los requisitos para perfeccionar el contrato.
3. Solicitud para presentar los documentos para perfeccionar el contrato, según orden de prelación, de conformidad con lo previsto en el artículo 141 del Reglamento.
4. Respuesta a la solicitud de acceso al expediente de contratación.

Asimismo, me comprometo a remitir la confirmación de recepción, en el plazo máximo de dos (2) días hábiles de recibida la comunicación.

[CONSIGNAR CIUDAD Y FECHA]

.....
**Firma, Nombres y Apellidos del representante
común del consorcio**

Importante

La notificación dirigida a la dirección de correo electrónico consignada se entenderá válidamente efectuada cuando la Entidad reciba acuse de recepción.

ANEXO N° 2

DECLARACIÓN JURADA (ART. 52 DEL REGLAMENTO DE LA LEY DE CONTRATACIONES DEL ESTADO)

Señores

[CONSIGNAR ÓRGANO ENCARGADO DE LAS CONTRATACIONES O COMITÉ DE SELECCIÓN, SEGÚN CORRESPONDA]

ADJUDICACIÓN SIMPLIFICADA N° [CONSIGNAR NOMENCLATURA DEL PROCEDIMIENTO]

Presente.-

Mediante el presente el suscrito, postor y/o Representante Legal de **[CONSIGNAR EN CASO DE SER PERSONA JURÍDICA]**, declaro bajo juramento:

- i. No haber incurrido y me obligo a no incurrir en actos de corrupción, así como a respetar el principio de integridad.
- ii. No tener impedimento para postular en el procedimiento de selección ni para contratar con el Estado, conforme al artículo 11 de la Ley de Contrataciones del Estado.
- iii. Conocer las sanciones contenidas en la Ley de Contrataciones del Estado y su Reglamento, así como las disposiciones aplicables de la Ley N° 27444, Ley del Procedimiento Administrativo General.
- iv. Participar en el presente proceso de contratación en forma independiente sin mediar consulta, comunicación, acuerdo, arreglo o convenio con ningún proveedor; y, conocer las disposiciones del Decreto Legislativo N° 1034, Decreto Legislativo que aprueba la Ley de Represión de Conductas Anticompetitivas.
- v. Conocer, aceptar y someterme a las bases, condiciones y reglas del procedimiento de selección.
- vi. Ser responsable de la veracidad de los documentos e información que presento en el presente procedimiento de selección.
- vii. Comprometerme a mantener la oferta presentada durante el procedimiento de selección y a perfeccionar el contrato, en caso de resultar favorecido con la buena pro.

[CONSIGNAR CIUDAD Y FECHA]

.....
Firma, Nombres y Apellidos del postor o Representante legal, según corresponda

Importante

En el caso de consorcios, cada integrante debe presentar esta declaración jurada, salvo que sea presentada por el representante común del consorcio.

ANEXO N° 3

DECLARACIÓN JURADA DE CUMPLIMIENTO DEL EXPEDIENTE TÉCNICO

Señores

[CONSIGNAR ÓRGANO ENCARGADO DE LAS CONTRATACIONES O COMITÉ DE SELECCIÓN, SEGÚN CORRESPONDA]

ADJUDICACIÓN SIMPLIFICADA N° [CONSIGNAR NOMENCLATURA DEL PROCEDIMIENTO]

Presente.-

Es grato dirigirme a usted, para hacer de su conocimiento que luego de haber examinado las bases y demás documentos del procedimiento de la referencia y, conociendo todos los alcances y las condiciones detalladas en dichos documentos, el postor que suscribe ofrece la ejecución de la obra **[CONSIGNAR EL OBJETO DE LA CONVOCATORIA]**, de conformidad con el respectivo Expediente Técnico y las demás condiciones que se indican en el numeral 3.1 del Capítulo III de la sección específica de las bases y los documentos del procedimiento.

[CONSIGNAR CIUDAD Y FECHA]

.....
**Firma, Nombres y Apellidos del postor o
Representante legal o común, según corresponda**

ANEXO N° 4

DECLARACIÓN JURADA DE PLAZO DE EJECUCIÓN DE LA OBRA

Señores

[CONSIGNAR ÓRGANO ENCARGADO DE LAS CONTRATACIONES O COMITÉ DE SELECCIÓN, SEGÚN CORRESPONDA]

ADJUDICACIÓN SIMPLIFICADA N° [CONSIGNAR NOMENCLATURA DEL PROCEDIMIENTO]

Presente.-

Mediante el presente, con pleno conocimiento de las condiciones que se exigen en las bases del procedimiento de la referencia, me comprometo a ejecutar la obra **[CONSIGNAR LA DENOMINACIÓN DE LA CONVOCATORIA]** en el plazo de **[CONSIGNAR EL PLAZO OFERTADO, EL CUAL DEBE SER EXPRESADO EN DÍAS CALENDARIO]** días calendario.

[CONSIGNAR CIUDAD Y FECHA]

.....
**Firma, Nombres y Apellidos del postor o
Representante legal o común, según corresponda**

Importante para la Entidad

- *Cuando en el expediente de contratación establezca que la obra debe ejecutarse bajo la modalidad de ejecución llave en mano, considerar lo siguiente, según corresponda*

*"Mediante el presente, con pleno conocimiento de las condiciones que se exigen en las bases del procedimiento de la referencia, me comprometo a ejecutar la obra **[CONSIGNAR LA DENOMINACIÓN DE LA CONVOCATORIA]**, su equipamiento, mobiliario y montaje hasta la puesta en servicio, en el plazo de **[CONSIGNAR EL PLAZO OFERTADO, EL CUAL DEBE ESTAR EXPRESADO EN DÍAS CALENDARIO]** días calendario" ³¹*

*"Mediante el presente, con pleno conocimiento de las condiciones que se exigen en las bases del procedimiento de la referencia, me comprometo a ejecutar la obra **[CONSIGNAR LA DENOMINACIÓN DE LA CONVOCATORIA]**, su equipamiento, mobiliario y montaje hasta la puesta en servicio, en el plazo de **[CONSIGNAR EL PLAZO OFERTADO, EL CUAL DEBE ESTAR EXPRESADO EN DÍAS CALENDARIO]** días calendario, y la ejecución de la operación asistida de la obra en el plazo de **[CONSIGNAR EL PLAZO OFERTADO DE LA PRESTACIÓN ASISTIDA DE LA OBRA, EL CUAL DEBE ESTAR EXPRESADO EN DÍAS CALENDARIO]** días calendario." ³²*

Incluir las disposiciones, según corresponda. Una vez culminada la elaboración de las bases, las notas que no se incorporen deben ser eliminadas.

³¹ Este párrafo debe ser incluido en el caso de obras que se ejecuten bajo la modalidad de ejecución llave en mano que no incluya operación asistida.

³² Este párrafo debe ser incluido en el caso de obras que se ejecuten bajo la modalidad de ejecución llave en mano que incluya operación asistida.

ANEXO N° 5

PROMESA DE CONSORCIO

(Sólo para el caso en que un consorcio se presente como postor)

Señores

[CONSIGNAR ÓRGANO ENCARGADO DE LAS CONTRATACIONES O COMITÉ DE SELECCIÓN, SEGÚN CORRESPONDA]

ADJUDICACIÓN SIMPLIFICADA N° [CONSIGNAR NOMENCLATURA DEL PROCEDIMIENTO]

Presente.-

Los suscritos declaramos expresamente que hemos convenido en forma irrevocable, durante el lapso que dure el procedimiento de selección, para presentar una oferta conjunta a la **ADJUDICACIÓN SIMPLIFICADA N° [CONSIGNAR NOMENCLATURA DEL PROCEDIMIENTO]**.

Asimismo, en caso de obtener la buena pro, nos comprometemos a formalizar el contrato de consorcio, de conformidad con lo establecido por el artículo 140 del Reglamento de la Ley de Contrataciones del Estado, bajo las siguientes condiciones:

a) Integrantes del consorcio

1. **[NOMBRE, DENOMINACIÓN O RAZÓN SOCIAL DEL CONSORCIADO 1].**
2. **[NOMBRE, DENOMINACIÓN O RAZÓN SOCIAL DEL CONSORCIADO 2].**

b) Designamos a **[CONSIGNAR NOMBRES Y APELLIDOS DEL REPRESENTANTE COMÚN]**, identificado con **[CONSIGNAR TIPO DE DOCUMENTO DE IDENTIDAD] N° [CONSIGNAR NÚMERO DE DOCUMENTO DE IDENTIDAD]**, como representante común del consorcio para efectos de participar en todos los actos referidos al procedimiento de selección, suscripción y ejecución del contrato correspondiente con **[CONSIGNAR NOMBRE DE LA ENTIDAD]**.

Asimismo, declaramos que el representante común del consorcio no se encuentra impedido, inhabilitado ni suspendido para contratar con el Estado.

c) Fijamos nuestro domicilio legal común en [.....].

d) Las obligaciones que corresponden a cada uno de los integrantes del consorcio son las siguientes:

1. OBLIGACIONES DE **[NOMBRE, DENOMINACIÓN O RAZÓN SOCIAL DEL CONSORCIADO 1]** [%]³³

[DESCRIBIR LAS OBLIGACIONES DEL CONSORCIADO 1]

2. OBLIGACIONES DE **[NOMBRE, DENOMINACIÓN O RAZÓN SOCIAL DEL CONSORCIADO 2]** [%]³⁴

[DESCRIBIR LAS OBLIGACIONES DEL CONSORCIADO 2]

TOTAL OBLIGACIONES 100%³⁵

[CONSIGNAR CIUDAD Y FECHA]

³³ Consignar únicamente el porcentaje total de las obligaciones, el cual debe ser expresado en número entero, sin decimales.

³⁴ Consignar únicamente el porcentaje total de las obligaciones, el cual debe ser expresado en número entero, sin decimales.

³⁵ Este porcentaje corresponde a la sumatoria de los porcentajes de las obligaciones de cada uno de los integrantes del consorcio.

.....
Consortiado 1
Nombres, apellidos y firma del Consortiado 1
o de su Representante Legal
Tipo y N° de Documento de Identidad

.....
Consortiado 2
Nombres, apellidos y firma del Consortiado 2
o de su Representante Legal
Tipo y N° de Documento de Identidad

Importante

De conformidad con el artículo 52 del Reglamento, las firmas de los integrantes del consorcio deben ser legalizadas.

ANEXO N° 6

PRECIO DE LA OFERTA

ÍTEM N° [INDICAR NÚMERO]

Señores

[CONSIGNAR ÓRGANO ENCARGADO DE LAS CONTRATACIONES O COMITÉ DE SELECCIÓN, SEGÚN CORRESPONDA]

ADJUDICACIÓN SIMPLIFICADA N° [CONSIGNAR NOMENCLATURA DEL PROCEDIMIENTO]

Presente.-

Es grato dirigirme a usted, para hacer de su conocimiento que, de acuerdo con las bases, mi oferta es la siguiente:

[INCLUIR LA ESTRUCTURA DEL PRESUPUESTO DE OBRA, A FIN DE QUE EL POSTOR CONSIGNE LOS PRECIOS UNITARIOS Y EL PRECIO TOTAL DE SU OFERTA, TAL COMO SE MUESTRA DE MANERA REFERENCIAL EN EL SIGUIENTE EJEMPLO:

| N° ITEM | PARTIDA | UNIDAD | METRADO | PU | SUB TOTAL |
|------------|---------|--------|---------|----|-----------|
| | | | | | |
| | | | | | |

| | | |
|-----------------|----------------------------|--|
| A ³⁶ | Total costo directo (A) | |
| | Gastos generales | |
| | Gastos fijos | |
| | Gastos variables | |
| B ³⁷ | Total gastos generales (B) | |
| C ³⁸ | Utilidad (C) | |
| | SUBTOTAL (A+B+C) | |
| | IGV ³⁹ | |
| D ⁴⁰ | Monto total de la oferta | |

...]

El precio de la oferta en **[CONSIGNAR LA MONEDA DE LA CONVOCATORIA]** incluye todos los tributos, seguros, transporte, inspecciones, pruebas y, de ser el caso, los costos laborales conforme a la legislación vigente, así como cualquier otro concepto que pueda tener incidencia sobre el costo de la obra a ejecutar; excepto la de aquellos postores que gocen de alguna exoneración legal, no incluirán en el precio de su oferta los tributos respectivos.

[CONSIGNAR CIUDAD Y FECHA]

.....
**Firma, Nombres y Apellidos del postor o
Representante legal o común, según corresponda**

³⁶ Modificado según Observación hecha a las Bases.

³⁷ Modificado según Observación hecha a las Bases.

³⁸ Modificado según Observación hecha a las Bases.

³⁹ Para el cálculo del IGV, aplica el redondeo previsto en la Resolución de Superintendencia SUNAT N° 025-2000/SUNAT o norma que la reemplace. En ese sentido, el porcentaje se calcula considerando dos (2) decimales. Para efectos del redondeo i) Si el primer decimal siguiente es inferior a cinco (5), el valor permanecerá igual, suprimiéndose los decimales posteriores y ii) Si el primer decimal siguiente es igual o superior a cinco (5), el valor será incrementado en un centésimo.

⁴⁰ Modificado según Observación hecha a las Bases.

Importante

- *En caso que el postor reduzca su oferta, según lo previsto en el artículo 68 del Reglamento, debe presentar nuevamente este Anexo.*
- *El postor que goce de alguna exoneración legal, debe indicar que su oferta no incluye el tributo materia de la exoneración, debiendo incluir el siguiente texto:*

“Mi oferta no incluye [CONSIGNAR EL TRIBUTO MATERIA DE LA EXONERACIÓN]”.
- *El análisis de precios unitarios y el detalle de los gastos generales fijos y variables no se presentan en la oferta, sino para el perfeccionamiento del contrato.*

Importante para la Entidad

- *A fin de facilitar la labor del órgano encargado de las contrataciones o comité de selección, según corresponda, se recomienda publicar conjuntamente con las bases un archivo en Excel del presupuesto de la obra conforme el expediente técnico a fin de que los postores puedan utilizarlo al momento de elaborar su oferta. En tal caso, consignar lo siguiente:*

“Adicionalmente al documento escaneado del presente anexo, el postor puede adjuntar el archivo en Excel del presupuesto de la obra (que fue publicado conjuntamente con las bases), completando la información que sustenta el precio de su oferta. En caso de divergencia prevalece el documento escaneado del precio de la oferta”.

ANEXO N° 8

SOLICITUD DE BONIFICACIÓN DEL DIEZ POR CIENTO (10%) POR OBRAS EJECUTADAS FUERA DE LA PROVINCIA DE LIMA Y CALLAO (DE SER EL CASO, SOLO PRESENTAR ESTA SOLICITUD EN EL ÍTEM [INCLUIR EN CASO CORRESPONDA, EN PROCEDIMIENTOS POR RELACIÓN DE ÍTEMS, CONSIGNANDO EL N° DEL ÍTEM O ÍTEMS CUYO VALOR REFERENCIAL NO SUPERA LOS NOVECIENTOS MIL SOLES (S/ 900,000.00)])

Señores

[CONSIGNAR ÓRGANO ENCARGADO DE LAS CONTRATACIONES O COMITÉ DE SELECCIÓN, SEGÚN CORRESPONDA]

ADJUDICACIÓN SIMPLIFICADA N° [CONSIGNAR NOMENCLATURA DEL PROCEDIMIENTO]

Presente.-

Mediante el presente el suscrito, postor y/o Representante Legal de [CONSIGNAR EN CASO DE SER PERSONA JURIDICA], solicito la asignación de la bonificación del diez por ciento (10%) sobre el puntaje total en [CONSIGNAR EL ÍTEM O ÍTEMS, SEGÚN CORRESPONDA, EN LOS QUE SE SOLICITA LA BONIFICACIÓN] debido a que el domicilio de mi representada se encuentra ubicado en la provincia o provincia colindante donde se ejecuta la obra.

[CONSIGNAR CIUDAD Y FECHA]

.....
Firma, Nombres y Apellidos del postor o Representante legal, según corresponda

Importante

- *Para asignar la bonificación, el órgano encargado de las contrataciones o comité de selección, según corresponda, verifica el domicilio consignado por el postor en el Registro Nacional de Proveedores (RNP).*
- *Para que el postor pueda acceder a la bonificación, debe cumplir con las condiciones establecidas en el literal f) del artículo 50 del Reglamento.*

Importante

Cuando se trate de consorcios, la declaración jurada es la siguiente:

ANEXO N° 8

SOLICITUD DE BONIFICACIÓN DEL DIEZ POR CIENTO (10%) POR OBRAS EJECUTADAS FUERA DE LA PROVINCIA DE LIMA Y CALLAO (DE SER EL CASO, SOLO PRESENTAR ESTA SOLICITUD EN EL ÍTEM [INCLUIR EN CASO CORRESPONDA, EN PROCEDIMIENTOS POR RELACIÓN DE ÍTEMS, CONSIGNANDO EL N° DEL ÍTEM O ÍTEMS CUYO VALOR REFERENCIAL NO SUPERA LOS NOVECIENTOS MIL SOLES (S/ 900,000.00)])

Señores

[CONSIGNAR ÓRGANO ENCARGADO DE LAS CONTRATACIONES O COMITÉ DE SELECCIÓN, SEGÚN CORRESPONDA]

ADJUDICACIÓN SIMPLIFICADA N° [CONSIGNAR NOMENCLATURA DEL PROCEDIMIENTO]

Presente.-

Mediante el presente el que se suscribe, [...], representante común del consorcio [CONSIGNAR EL NOMBRE DEL CONSORCIO], solicito la asignación de la bonificación del diez por ciento (10%) sobre el puntaje total en [CONSIGNAR EL ÍTEM O ÍTEMS, SEGÚN CORRESPONDA, EN LOS QUE SE SOLICITA LA BONIFICACIÓN] debido a que los domicilios de todos los integrantes del consorcio se encuentran ubicados en la provincia o provincias colindantes donde se ejecuta la obra.

[CONSIGNAR CIUDAD Y FECHA]

.....
**Firma, Nombres y Apellidos del representante
común del consorcio**

Importante

- Para asignar la bonificación, el órgano encargado de las contrataciones o comité de selección, según corresponda, verifica el domicilio consignado de los integrantes del consorcio, en el Registro Nacional de Proveedores (RNP).*
- Para que un consorcio pueda acceder a la bonificación, cada uno de sus integrantes debe cumplir con las condiciones establecidas en el literal f) del artículo 50 del Reglamento.*

ANEXO N° 9

DECLARACIÓN JURADA (NUMERAL 49.4 DEL ARTÍCULO 49 DEL REGLAMENTO)

Señores

[CONSIGNAR ÓRGANO ENCARGADO DE LAS CONTRATACIONES O COMITÉ DE SELECCIÓN, SEGÚN CORRESPONDA]

ADJUDICACIÓN SIMPLIFICADA N° [CONSIGNAR NOMENCLATURA DEL PROCEDIMIENTO]

Presente.-

Mediante el presente el suscrito, postor y/o Representante Legal de **[CONSIGNAR EN CASO DE SER PERSONA JURÍDICA]**, declaro que la experiencia que acredito de la empresa **[CONSIGNAR LA DENOMINACIÓN DE LA PERSONA JURÍDICA]** como consecuencia de una reorganización societaria, no se encuentra en el supuesto establecido en el numeral 49.4 del artículo 49 del Reglamento.

[CONSIGNAR CIUDAD Y FECHA]

.....
**Firma, Nombres y Apellidos del postor o
Representante legal, según corresponda**

Importante

A efectos de cautelar la veracidad de esta declaración, el postor puede verificar la información de la Relación de Proveedores Sancionados por el Tribunal de Contrataciones del Estado con Sanción Vigente en <http://portal.osce.gob.pe/rmp/content/relación-de-proveedores-sancionados>.

También le asiste dicha facultad al órgano encargado de las contrataciones o al órgano de la Entidad al que se le haya asignado la función de verificación de la oferta presentada por el postor ganador de la buena pro.

ANEXO N° 10

EXPERIENCIA DEL POSTOR EN LA ESPECIALIDAD

Señores

[CONSIGNAR ÓRGANO ENCARGADO DE LAS CONTRATACIONES O COMITÉ DE SELECCIÓN, SEGÚN CORRESPONDA]
ADJUDICACIÓN SIMPLIFICADA N° [CONSIGNAR NOMENCLATURA DEL PROCEDIMIENTO]

Presente.-

Mediante el presente, el suscrito detalla lo siguiente como EXPERIENCIA EN OBRAS SIMILARES:

| Nº | CLIENTE | OBJETO DEL CONTRATO | Nº CONTRATO | FECHA DEL CONTRATO ⁴¹ | FECHA DE RECEPCIÓN DE LA OBRA | EXPERIENCIA PROVENIENTE ⁴² DE: | MONEDA | IMPORTE ⁴³ | TIPO DE CAMBIO VENTA ⁴⁴ | MONTO FACTURADO ACUMULADO ⁴⁵ |
|----|---------|---------------------|-------------|----------------------------------|-------------------------------|---|--------|-----------------------|------------------------------------|---|
| 1 | | | | | | | | | | |
| 2 | | | | | | | | | | |
| 3 | | | | | | | | | | |
| 4 | | | | | | | | | | |
| 5 | | | | | | | | | | |

⁴¹ Se refiere a la fecha de suscripción del contrato.

⁴² Si el titular de la experiencia no es el postor, consignar si dicha experiencia corresponde a la matriz en caso que el postor sea sucursal, o fue transmitida por reorganización societaria, debiendo acompañar la documentación sustentatoria correspondiente. Al respecto, según la Opinión N° 216-2017/DTN “Considerando que la sociedad matriz y la sucursal constituyen la misma persona jurídica, la sucursal puede acreditar como suya la experiencia de su matriz”. Del mismo modo, según lo previsto en la Opinión N° 010-2013/DTN, “... en una operación de reorganización societaria que comprende tanto una fusión como una escisión, la sociedad resultante podrá acreditar como suya la experiencia de la sociedad incorporada o absorbida, que se extingue producto de la fusión; asimismo, si en virtud de la escisión se transfiere un bloque patrimonial consistente en una línea de negocio completa, la sociedad resultante podrá acreditar como suya la experiencia de la sociedad escindida, correspondiente a la línea de negocio transmitida. De esta manera, la sociedad resultante podrá emplear la experiencia transmitida, como consecuencia de la reorganización societaria antes descrita, en los futuros procesos de selección en los que participe”.

⁴³ Se refiere al monto del contrato ejecutado incluido adicionales y reducciones, de ser el caso.

⁴⁴ El tipo de cambio venta debe corresponder al publicado por la SBS correspondiente a la fecha de suscripción del contrato.

⁴⁵ Consignar en la moneda establecida para el valor referencial.

[CONSIGNAR NOMBRE DE LA ENTIDAD]
[CONSIGNAR NOMENCLATURA DEL PROCEDIMIENTO]

| Nº | CLIENTE | OBJETO DEL CONTRATO | Nº CONTRATO | FECHA DEL CONTRATO ⁴¹ | FECHA DE RECEPCIÓN DE LA OBRA | EXPERIENCIA PROVENIENTE ⁴² DE: | MONEDA | IMPORTE ⁴³ | TIPO DE CAMBIO VENTA ⁴⁴ | MONTO FACTURADO ACUMULADO ⁴⁵ |
|-------|---------|---------------------|-------------|----------------------------------|-------------------------------|---|--------|-----------------------|------------------------------------|---|
| 6 | | | | | | | | | | |
| 7 | | | | | | | | | | |
| 8 | | | | | | | | | | |
| 9 | | | | | | | | | | |
| 10 | | | | | | | | | | |
| TOTAL | | | | | | | | | | |

[CONSIGNAR CIUDAD Y FECHA]

.....
Firma, Nombres y Apellidos del postor o
Representante legal o común, según corresponda

ANEXO Nº 11

SOLICITUD DE BONIFICACIÓN DEL CINCO POR CIENTO (5%) POR TENER LA CONDICIÓN DE MICRO Y PEQUEÑA EMPRESA

Señores

[CONSIGNAR ÓRGANO ENCARGADO DE LAS CONTRATACIONES O COMITÉ DE SELECCIÓN, SEGÚN CORRESPONDA]

ADJUDICACIÓN SIMPLIFICADA Nº [CONSIGNAR NOMENCLATURA DEL PROCEDIMIENTO]

Presente.-

Mediante el presente el suscrito, postor y/o Representante legal de [CONSIGNAR EN CASO DE SER PERSONA JURÍDICA], solicito la asignación de la bonificación del cinco por ciento (5%) sobre el puntaje total obtenido, debido a que mi representada cuenta con la condición de micro y pequeña empresa.

[CONSIGNAR CIUDAD Y FECHA]

.....
**Firma, Nombres y Apellidos del postor o
Representante legal o común, según corresponda**

Importante

- *Para asignar la bonificación, el órgano encargado de las contrataciones o comité de selección, según corresponda, verifica la página web del Ministerio de Trabajo y Promoción del Empleo en la sección consulta de empresas acreditadas en el REMYPE en el link <http://www2.trabajo.gob.pe/servicios-en-linea-2-2/>.*
- *Para que un consorcio pueda acceder a la bonificación, cada uno de sus integrantes debe cumplir con la condición de micro y pequeña empresa.*

ANEXO Nº 12

AUTORIZACIÓN DE NOTIFICACIÓN DE LA DECISIÓN DE LA ENTIDAD SOBRE LA SOLICITUD DE AMPLIACIÓN DE PLAZO MEDIANTE MEDIOS ELECTRÓNICOS DE COMUNICACIÓN

(DOCUMENTO A PRESENTAR EN EL PERFECCIONAMIENTO DEL CONTRATO)

Señores

[CONSIGNAR ÓRGANO ENCARGADO DE LAS CONTRATACIONES O COMITÉ DE SELECCIÓN,
SEGÚN CORRESPONDA]

ADJUDICACIÓN SIMPLIFICADA Nº [CONSIGNAR NOMENCLATURA DEL PROCEDIMIENTO]

Presente.-

El que se suscribe, [.....], postor adjudicado y/o Representante Legal de [CONSIGNAR EN CASO DE SER PERSONA JURÍDICA], identificado con [CONSIGNAR TIPO DE DOCUMENTO DE IDENTIDAD] Nº [CONSIGNAR NÚMERO DE DOCUMENTO DE IDENTIDAD], autorizo que durante la ejecución del contrato se me notifique al correo electrónico [INDICAR EL CORREO ELECTRÓNICO] lo siguiente:

- ✓ Notificación de la decisión de la Entidad respecto a la solicitud de ampliación de plazo.

[CONSIGNAR CIUDAD Y FECHA]

.....
**Firma, Nombres y Apellidos del postor o
Representante legal o común, según
corresponda**

Importante

La notificación de la decisión de la Entidad respecto a la solicitud de ampliación de plazo se efectúa por medios electrónicos de comunicación, siempre que se cuente con la autorización correspondiente y sea posible obtener un acuse de recibo a través del mecanismo utilizado.