

BASES ESTÁNDAR DE ADJUDICACIÓN SIMPLIFICADA PARA LA CONTRATACIÓN DE SERVICIOS EN GENERAL

Aprobado mediante Directiva N°001-2019-OSCE/CD



SUB DIRECCIÓN DE NORMATIVIDAD – DIRECCIÓN TÉCNICO NORMATIVA
ORGANISMO SUPERVISOR DE LAS CONTRATACIONES DEL ESTADO - OSCE

SIMBOLOGÍA UTILIZADA:

N°	Símbolo	Descripción
1	[ABC] / [.....]	La información solicitada dentro de los corchetes sombreados debe ser completada por la Entidad durante la elaboración de las bases.
2	[ABC] / [.....]	Es una indicación, o información que deberá ser completada por la Entidad con posterioridad al otorgamiento de la buena pro para el caso específico de la elaboración de la PROFORMA DEL CONTRATO; o por los proveedores, en el caso de los ANEXOS de la oferta.
3	<div>Importante</div> <ul style="list-style-type: none"> • Abc 	Se refiere a consideraciones importantes a tener en cuenta por el órgano encargado de las contrataciones o comité de selección, según corresponda y por los proveedores.
4	<div>Advertencia</div> <ul style="list-style-type: none"> • Abc 	Se refiere a advertencias a tener en cuenta por el órgano encargado de las contrataciones o comité de selección, según corresponda y por los proveedores.
5	<div>Importante para la Entidad</div> <ul style="list-style-type: none"> • Xyz 	Se refiere a consideraciones importantes a tener en cuenta por el órgano encargado de las contrataciones o comité de selección, según corresponda y deben ser eliminadas una vez culminada la elaboración de las bases.

CARACTERÍSTICAS DEL DOCUMENTO:

Las bases estándar deben ser elaboradas en formato WORD, y deben tener las siguientes características:

N°	Características	Parámetros
1	Márgenes	Superior : 2.5 cm Inferior: 2.5 cm Izquierda: 2.5 cm Derecha: 2.5 cm
2	Fuente	Arial
3	Estilo de Fuente	Normal: Para el contenido en general Cursiva: Para el encabezado y pie de página Para las Consideraciones importantes (Ítem 3 del cuadro anterior)
4	Color de Fuente	Automático: Para el contenido en general Azul : Para las Consideraciones importantes (Ítem 3 del cuadro anterior)
5	Tamaño de Letra	16 : Para las dos primeras hojas de las Secciones General y Específica 11 : Para el nombre de los Capítulos. 10 : Para el cuerpo del documento en general 9 : Para el encabezado y pie de página Para el contenido de los cuadros, pudiendo variar, según la necesidad 8 : Para las Notas al pie
6	Alineación	Justificada: Para el contenido en general y notas al pie. Centrada : Para la primera página, los títulos de las Secciones y nombres de los Capítulos)
7	Interlineado	Sencillo
8	Espaciado	Anterior : 0 Posterior : 0
9	Subrayado	Para los nombres de las Secciones y para resaltar o hacer hincapié en algún concepto

INSTRUCCIONES DE USO:

- Una vez registrada la información solicitada dentro de los corchetes sombreados en gris, el texto deberá quedar en letra tamaño 10, con estilo normal, sin formato de negrita y sin sombreado.
- La nota **IMPORTANTE** no puede ser modificada ni eliminada en la Sección General. En el caso de la Sección Específica debe seguirse la instrucción que se indica en dicha nota.

Elaboradas en enero de 2019
Modificadas en marzo, junio y diciembre de 2019, julio 2020, julio y diciembre 2021, junio y octubre de 2022

**BASES ESTÁNDAR DE ADJUDICACIÓN SIMPLIFICADA
PARA LA CONTRATACIÓN DE SERVICIOS EN GENERAL**

**ADJUDICACIÓN SIMPLIFICADA N° 003-2024-EP/UE 0844
1RA CONVOCATORIA**

**CONTRATACIÓN DE SERVICIO DE
“SERVICIO DE MANTENIMIENTO DE CERCO PERIMETRICO DEL
POLVORIN DE LA 3ra BRIGADA BLINDADA AF-2024”**

DEBER DE COLABORACIÓN

La Entidad y todo proveedor que se someta a las presentes Bases, sea como participante, postor y/o contratista, deben conducir su actuación conforme a los principios previstos en la Ley de Contrataciones del Estado.

En este contexto, se encuentran obligados a prestar su colaboración al OSCE y a la Secretaría Técnica de la Comisión de Defensa de la Libre Competencia del INDECOPI, en todo momento según corresponda a sus competencias, a fin de comunicar presuntos casos de fraude, colusión y corrupción por parte de los funcionarios y servidores de la Entidad, así como los proveedores y demás actores que participan en el proceso de contratación.

De igual forma, deben poner en conocimiento del OSCE y a la Secretaría Técnica de la Comisión de Defensa de la Libre Competencia del INDECOPI los indicios de conductas anticompetitivas que se presenten durante el proceso de contratación, en los términos del Decreto Legislativo N° 1034, "Ley de Represión de Conductas Anticompetitivas", o norma que la sustituya, así como las demás normas de la materia.

La Entidad y todo proveedor que se someta a las presentes Bases, sea como participante, postor y/o contratista del proceso de contratación deben permitir al OSCE o a la Secretaría Técnica de la Comisión de Defensa de la Libre Competencia del INDECOPI el acceso a la información referida a las contrataciones del Estado que sea requerida, prestar testimonio o absolución de posiciones que se requieran, entre otras formas de colaboración.

SECCIÓN GENERAL

DISPOSICIONES COMUNES DEL PROCEDIMIENTO DE SELECCIÓN

(ESTA SECCIÓN NO DEBE SER MODIFICADA EN NINGÚN EXTREMO, BAJO SANCIÓN DE NULIDAD)

CAPÍTULO I ETAPAS DEL PROCEDIMIENTO DE SELECCIÓN

1.1. REFERENCIAS

Cuando en el presente documento se mencione la palabra Ley, se entiende que se está haciendo referencia a la Ley N° 30225, Ley de Contrataciones del Estado, y cuando se mencione la palabra Reglamento, se entiende que se está haciendo referencia al Reglamento de la Ley de Contrataciones del Estado aprobado por Decreto Supremo N° 344-2018-EF.

Las referidas normas incluyen sus respectivas modificaciones, de ser el caso.

1.2. CONVOCATORIA

Se realiza a través de su publicación en el SEACE de conformidad con lo señalado en el artículo 54 del Reglamento, en la fecha señalada en el calendario del procedimiento de selección, debiendo adjuntar las bases y resumen ejecutivo.

1.3. REGISTRO DE PARTICIPANTES

El registro de participantes se realiza conforme al artículo 55 del Reglamento. En el caso de un consorcio, basta que se registre uno (1) de sus integrantes.

Importante

- *Para registrarse como participante en un procedimiento de selección convocado por las Entidades del Estado Peruano, es necesario que los proveedores cuenten con inscripción vigente y estar habilitados ante el Registro Nacional de Proveedores (RNP) que administra el Organismo Supervisor de las Contrataciones del Estado (OSCE). Para obtener mayor información, se puede ingresar a la siguiente dirección electrónica: www.rnp.gob.pe.*
- *Los proveedores que deseen registrar su participación deben ingresar al SEACE utilizando su Certificado SEACE (usuario y contraseña). Asimismo, deben observar las instrucciones señaladas en el documento de orientación “Guía para el registro de participantes electrónico” publicado en <https://www2.seace.gob.pe/>.*
- *En caso los proveedores no cuenten con inscripción vigente en el RNP y/o se encuentren inhabilitados o suspendidos para ser participantes, postores y/o contratistas, el SEACE restringirá su registro, quedando a potestad de estos intentar nuevamente registrar su participación en el procedimiento de selección en cualquier otro momento, dentro del plazo establecido para dicha etapa, siempre que haya obtenido la vigencia de su inscripción o quedado sin efecto la sanción que le impuso el Tribunal de Contrataciones del Estado.*

1.4. FORMULACIÓN DE CONSULTAS Y OBSERVACIONES A LAS BASES

La formulación de consultas y observaciones a las bases se efectúa de conformidad con lo establecido en los numerales 72.1 y 72.2 del artículo 72 del Reglamento, así como el literal a) del artículo 89 del Reglamento.

Importante

No pueden formularse consultas ni observaciones respecto del contenido de una ficha de homologación aprobada. Las consultas y observaciones que se formulen sobre el particular, se tienen como no presentadas.

1.5. ABSOLUCIÓN DE CONSULTAS, OBSERVACIONES E INTEGRACIÓN DE BASES

La absolución de consultas, observaciones e integración de las bases se realizan conforme a las disposiciones previstas en el numeral 72.4 del artículo 72 del Reglamento y el literal a) del artículo 89 del Reglamento.

Importante

- *No se absolverán consultas y observaciones a las bases que se presenten en forma física.*
- *Cuando exista divergencia entre lo indicado en el pliego de absolución de consultas y observaciones y la integración de bases, prevalece lo absuelto en el referido pliego; sin perjuicio, del deslinde de responsabilidades correspondiente.*

1.6. FORMA DE PRESENTACIÓN DE OFERTAS

Las ofertas se presentan conforme lo establecido en el artículo 59 y en el artículo 90 del Reglamento.

Las declaraciones juradas, formatos o formularios previstos en las bases que conforman la oferta deben estar debidamente firmados por el postor (firma manuscrita o digital, según la Ley N° 27269, Ley de Firmas y Certificados Digitales¹). Los demás documentos deben ser visados por el postor. En el caso de persona jurídica, por su representante legal, apoderado o mandatario designado para dicho fin y, en el caso de persona natural, por este o su apoderado. No se acepta el pegado de la imagen de una firma o visto. Las ofertas se presentan foliadas.

Importante

- *Los formularios electrónicos que se encuentran en el SEACE y que los proveedores deben llenar para presentar sus ofertas, tienen carácter de declaración jurada.*
- *En caso la información contenida en los documentos escaneados que conforman la oferta no coincida con lo declarado a través del SEACE, prevalece la información declarada en los documentos escaneados.*
- *No se tomarán en cuenta las ofertas que se presenten en físico a la Entidad.*

1.7. PRESENTACIÓN Y APERTURA DE OFERTAS

El participante presentará su oferta de manera electrónica a través del SEACE, desde las 00:01 horas hasta las 23:59 horas del día establecido para el efecto en el cronograma del procedimiento; adjuntando el archivo digitalizado que contenga los documentos que conforman la oferta de acuerdo a lo requerido en las bases.

El participante debe verificar antes de su envío, bajo su responsabilidad, que el archivo pueda ser descargado y su contenido sea legible.

¹ Para mayor información sobre la normativa de firmas y certificados digitales ingresar a: <https://www.indecopi.gob.pe/web/firmas-digitales/firmar-y-certificados-digitales>

Importante

Los integrantes de un consorcio no pueden presentar ofertas individuales ni conformar más de un consorcio en un procedimiento de selección, o en un determinado ítem cuando se trate de procedimientos de selección según relación de ítems.

En la apertura electrónica de la oferta, el órgano encargado de las contrataciones o el comité de selección, según corresponda, verifica la presentación de lo exigido en la sección específica de las bases de conformidad con el numeral 73.2 del artículo 73 del Reglamento y determina si las ofertas responden a las características y/o requisitos y condiciones de los Términos de Referencia, detallados en la sección específica de las bases. De no cumplir con lo requerido, la oferta se considera no admitida.

1.8. EVALUACIÓN DE LAS OFERTAS

La evaluación de las ofertas se realiza conforme a lo establecido en el numeral 74.1 y el literal a) del numeral 74.2 del artículo 74 del Reglamento.

En el supuesto de que dos (2) o más ofertas empaten, la determinación del orden de prelación de las ofertas empatadas se efectúa siguiendo estrictamente el orden establecido en el numeral 91.1 del artículo 91 del Reglamento.

El desempate mediante sorteo se realiza de manera electrónica a través del SEACE.

Importante

En el caso de contratación de servicios en general que se presten fuera de la provincia de Lima y Callao, cuyo valor estimado no supere los doscientos mil Soles (S/ 200,000.00), a solicitud del postor se asigna una bonificación equivalente al diez por ciento (10%) sobre el puntaje total obtenido por los postores con domicilio en la provincia donde prestará el servicio, o en las provincias colindantes, sean o no pertenecientes al mismo departamento o región. El domicilio es el consignado en la constancia de inscripción ante el RNP². Lo mismo aplica en el caso de procedimientos de selección por relación de ítems, cuando algún ítem no supera el monto señalado anteriormente.

1.9. CALIFICACIÓN DE OFERTAS

La calificación de las ofertas se realiza conforme a lo establecido en los numerales 75.1 y 75.2 del artículo 75 del Reglamento.

1.10. SUBSANACIÓN DE LAS OFERTAS

La subsanación de las ofertas se sujeta a lo establecido en el artículo 60 del Reglamento. El plazo que se otorgue para la subsanación no puede ser inferior a un (1) día hábil

La solicitud de subsanación se realiza de manera electrónica a través del SEACE y será remitida al correo electrónico consignado por el postor al momento de realizar su inscripción en el RNP, siendo su responsabilidad el permanente seguimiento de las notificaciones a dicho correo. La notificación de la solicitud se entiende efectuada el día de su envío al correo electrónico.

La presentación de las subsanaciones se realiza a través del SEACE. No se tomará en cuenta la subsanación que se presente en físico a la Entidad.

1.11. RECHAZO DE LAS OFERTAS

² La constancia de inscripción electrónica se visualizará en el portal web del Registro Nacional de Proveedores: www.rnp.gob.pe

Previo al otorgamiento de la buena pro, el órgano encargado de las contrataciones o el comité de selección, según corresponda, revisa las ofertas económicas que cumplen los requisitos de calificación, de conformidad con lo establecido para el rechazo de ofertas, previsto en el artículo 68 del Reglamento, de ser el caso.

De rechazarse alguna de las ofertas calificadas, el órgano encargado de las contrataciones o el comité de selección, según corresponda, revisa el cumplimiento de los requisitos de calificación de los postores que siguen en el orden de prelación, en caso las hubiere.

1.12. OTORGAMIENTO DE LA BUENA PRO

Definida la oferta ganadora, el órgano encargado de las contrataciones o el comité de selección, según corresponda, otorga la buena pro mediante su publicación en el SEACE, incluyendo el cuadro comparativo y las actas debidamente motivadas de los resultados de la admisión, no admisión, evaluación, calificación, descalificación, rechazo y el otorgamiento de la buena pro.

1.13. CONSENTIMIENTO DE LA BUENA PRO

Cuando se hayan presentado dos (2) o más ofertas, el consentimiento de la buena pro se produce a los cinco (5) días hábiles siguientes de la notificación de su otorgamiento, sin que los postores hayan ejercido el derecho de interponer el recurso de apelación.

En caso que se haya presentado una sola oferta, el consentimiento de la buena pro se produce el mismo día de la notificación de su otorgamiento.

El consentimiento del otorgamiento de la buena pro se publica en el SEACE al día hábil siguiente de producido.

Importante

Una vez consentido el otorgamiento de la buena pro, el órgano encargado de las contrataciones o el órgano de la Entidad al que se haya asignado tal función realiza la verificación de la oferta presentada por el postor ganador de la buena pro conforme lo establecido en el numeral 64.6 del artículo 64 del Reglamento.

CAPÍTULO II

SOLUCIÓN DE CONTROVERSIAS DURANTE EL PROCEDIMIENTO DE SELECCIÓN

2.1. RECURSO DE APELACIÓN

A través del recurso de apelación se pueden impugnar los actos dictados durante el desarrollo del procedimiento de selección hasta antes del perfeccionamiento del contrato.

El recurso de apelación se presenta ante la Entidad convocante, y es conocido y resuelto por su Titular, cuando el valor estimado sea igual o menor a cincuenta (50) UIT. Cuando el valor estimado sea mayor a dicho monto, el recurso de apelación se presenta ante y es resuelto por el Tribunal de Contrataciones del Estado.

En los procedimientos de selección según relación de ítems, el valor estimado total del procedimiento determina ante quién se presenta el recurso de apelación.

Los actos que declaren la nulidad de oficio, la cancelación del procedimiento de selección y otros actos emitidos por el Titular de la Entidad que afecten la continuidad de este, se impugnan ante el Tribunal de Contrataciones del Estado.

Importante

- *Una vez otorgada la buena pro, el órgano encargado de las contrataciones o el comité de selección, según corresponda, está en la obligación de permitir el acceso de los participantes y postores al expediente de contratación, salvo la información calificada como secreta, confidencial o reservada por la normativa de la materia, a más tardar dentro del día siguiente de haberse solicitado por escrito.*

Luego de otorgada la buena pro no se da a conocer las ofertas cuyos requisitos de calificación no fueron analizados y revisados por el órgano encargado de las contrataciones o el comité de selección, según corresponda.

- *A efectos de recoger la información de su interés, los postores pueden valerse de distintos medios, tales como: (i) la lectura y/o toma de apuntes, (ii) la captura y almacenamiento de imágenes, e incluso (iii) pueden solicitar copia de la documentación obrante en el expediente, siendo que, en este último caso, la Entidad deberá entregar dicha documentación en el menor tiempo posible, previo pago por tal concepto.*
- *El recurso de apelación se presenta ante la Mesa de Partes del Tribunal o ante las oficinas desconcentradas del OSCE, o en la Unidad de Trámite Documentario de la Entidad, según corresponda.*

2.2. PLAZOS DE INTERPOSICIÓN DEL RECURSO DE APELACIÓN

La apelación contra el otorgamiento de la buena pro o contra los actos dictados con anterioridad a ella se interpone dentro de los cinco (5) días hábiles siguientes de haberse notificado el otorgamiento de la buena pro.

La apelación contra los actos dictados con posterioridad al otorgamiento de la buena pro, contra la declaración de nulidad, cancelación y declaratoria de desierto del procedimiento, se interpone dentro de los cinco (5) días hábiles siguientes de haberse tomado conocimiento del acto que se desea impugnar.

CAPÍTULO III DEL CONTRATO

3.1. PERFECCIONAMIENTO DEL CONTRATO

Los plazos y el procedimiento para perfeccionar el contrato se realiza conforme a lo indicado en el artículo 141 del Reglamento.

El contrato se perfecciona con la suscripción del documento que lo contiene, salvo en los contratos cuyo monto del valor estimado no supere los doscientos mil Soles (S/ 200,000.00), en los que se puede perfeccionar con la recepción de la orden de servicios, conforme a lo previsto en la sección específica de las bases.

En el caso de procedimientos de selección por relación de ítems, se puede perfeccionar el contrato con la suscripción del documento o con la recepción de una orden de servicios, cuando el valor estimado del ítem corresponda al parámetro establecido en el párrafo anterior.

Importante

El órgano encargado de las contrataciones o el comité de selección, según corresponda, debe consignar en la sección específica de las bases la forma en que se perfeccionará el contrato, sea con la suscripción del contrato o la recepción de la orden de servicios. En caso la Entidad perfeccione el contrato con la recepción de la orden de servicios no debe incluir la proforma del contrato establecida en el Capítulo V de la sección específica de las bases.

Para perfeccionar el contrato, el postor ganador de la buena pro debe presentar los documentos señalados en el artículo 139 del Reglamento y los previstos en la sección específica de las bases.

3.2. GARANTÍAS

Las garantías que deben otorgar los postores y/o contratistas, según corresponda, son las de fiel cumplimiento del contrato y por los adelantos.

3.2.1. GARANTÍA DE FIEL CUMPLIMIENTO

Como requisito indispensable para perfeccionar el contrato, el postor ganador debe entregar a la Entidad la garantía de fiel cumplimiento del mismo por una suma equivalente al diez por ciento (10%) del monto del contrato original. Esta se mantiene vigente hasta la conformidad de la recepción de la prestación a cargo del contratista.

3.2.2. GARANTÍA DE FIEL CUMPLIMIENTO POR PRESTACIONES ACCESORIAS

En las contrataciones que conllevan la ejecución de prestaciones accesorias, tales como mantenimiento, reparación o actividades afines, se otorga una garantía adicional por una suma equivalente al diez por ciento (10%) del monto del contrato de la prestación accesorias, la misma que debe ser renovada periódicamente hasta el cumplimiento total de las obligaciones garantizadas.

Importante

- *En los contratos cuyos montos sean iguales o menores a doscientos mil Soles (S/ 200,000.00), no corresponde presentar garantía de fiel cumplimiento de contrato ni garantía de fiel cumplimiento por prestaciones accesorias. Dicha excepción también aplica a los contratos derivados de procedimientos de selección por relación de ítems, cuando el monto del ítem adjudicado o la sumatoria de los montos de los ítems adjudicados no superen el monto señalado anteriormente, conforme a lo dispuesto en el literal a) del artículo 152 del Reglamento.*
- *En los contratos periódicos de prestación de servicios en general que celebren las Entidades con las micro y pequeñas empresas, estas últimas pueden otorgar como garantía de fiel cumplimiento el diez por ciento (10%) del monto del contrato, porcentaje que es retenido por la Entidad durante la primera mitad del número total de pagos a realizarse, de forma prorrateada en cada pago, con cargo a ser devuelto a la finalización del mismo, conforme lo establecen los numerales 149.4 y 149.5 del artículo 149 del Reglamento y el numeral 151.2 del artículo 151 del Reglamento.*

3.2.3. GARANTÍA POR ADELANTO

En caso se haya previsto en la sección específica de las bases la entrega de adelantos, el contratista debe presentar una garantía emitida por idéntico monto conforme a lo estipulado en el artículo 153 del Reglamento.

3.3. REQUISITOS DE LAS GARANTÍAS

Las garantías que se presenten deben ser incondicionales, solidarias, irrevocables y de realización automática en el país, al solo requerimiento de la Entidad. Asimismo, deben ser emitidas por empresas que se encuentren bajo la supervisión directa de la Superintendencia de Banca, Seguros y Administradoras Privadas de Fondos de Pensiones y que cuenten con clasificación de riesgo B o superior. Asimismo, deben estar autorizadas para emitir garantías; o estar consideradas en la última lista de bancos extranjeros de primera categoría que periódicamente publica el Banco Central de Reserva del Perú.

Importante

Corresponde a la Entidad verificar que las garantías presentadas por el postor ganador de la buena pro y/o contratista cumplan con los requisitos y condiciones necesarios para su aceptación y eventual ejecución, sin perjuicio de la determinación de las responsabilidades funcionales que correspondan.

Advertencia

Los funcionarios de las Entidades no deben aceptar garantías emitidas bajo condiciones distintas a las establecidas en el presente numeral, debiendo tener en cuenta lo siguiente:

- 1. La clasificadora de riesgo que asigna la clasificación a la empresa que emite la garantía debe encontrarse listada en el portal web de la SBS (<http://www.sbs.gob.pe/sistema-financiero/clasificadoras-de-riesgo>).*
- 2. Se debe identificar en la página web de la clasificadora de riesgo respectiva, cuál es la clasificación vigente de la empresa que emite la garantía, considerando la vigencia a la fecha de emisión de la garantía.*
- 3. Para fines de lo establecido en el artículo 148 del Reglamento, la clasificación de riesgo B, incluye las clasificaciones B+ y B.*
- 4. Si la empresa que otorga la garantía cuenta con más de una clasificación de riesgo emitida por distintas empresas listadas en el portal web de la SBS, bastará que en una de ellas cumpla con la clasificación mínima establecida en el Reglamento.*

En caso exista alguna duda sobre la clasificación de riesgo asignada a la empresa emisora de la garantía, se deberá consultar a la clasificadora de riesgos respectiva.

De otro lado, además de cumplir con el requisito referido a la clasificación de riesgo, a efectos de verificar si la empresa emisora se encuentra autorizada por la SBS para emitir garantías, debe revisarse el portal web de dicha Entidad (<http://www.sbs.gob.pe/sistema-financiero/relacion-de-empresas-que-se-encuentran-autorizadas-a-emitir-cartas-fianza>).

Los funcionarios competentes deben verificar la autenticidad de la garantía a través de los mecanismos establecidos (consulta web, teléfono u otros) por la empresa emisora.

3.4. EJECUCIÓN DE GARANTÍAS

La Entidad puede solicitar la ejecución de las garantías conforme a los supuestos contemplados en el artículo 155 del Reglamento.

3.5. ADELANTOS

La Entidad puede entregar adelantos directos al contratista, los que en ningún caso exceden en conjunto del treinta por ciento (30%) del monto del contrato original, siempre que ello haya sido previsto en la sección específica de las bases.

3.6. PENALIDADES

3.6.1. PENALIDAD POR MORA EN LA EJECUCIÓN DE LA PRESTACIÓN

En caso de retraso injustificado del contratista en la ejecución de las prestaciones objeto del contrato, la Entidad le aplica automáticamente una penalidad por mora por cada día de atraso, de conformidad con el artículo 162 del Reglamento.

3.6.2. OTRAS PENALIDADES

La Entidad puede establecer penalidades distintas a la mencionada en el numeral precedente, según lo previsto en el artículo 163 del Reglamento y lo indicado en la sección específica de las bases.

Estos dos tipos de penalidades se calculan en forma independiente y pueden alcanzar cada una un monto máximo equivalente al diez por ciento (10%) del monto del contrato vigente, o de ser el caso, del ítem que debió ejecutarse.

3.7. INCUMPLIMIENTO DEL CONTRATO

Las causales para la resolución del contrato, serán aplicadas de conformidad con el artículo 36 de la Ley y 164 del Reglamento.

3.8. PAGOS

El pago se realiza después de ejecutada la respectiva prestación, pudiendo contemplarse pagos a cuenta, según la forma establecida en la sección específica de las bases o en el contrato.

La Entidad paga las contraprestaciones pactadas a favor del contratista dentro de los diez (10) días calendario siguientes de otorgada la conformidad de los servicios, siempre que se verifiquen las condiciones establecidas en el contrato para ello, bajo responsabilidad del funcionario competente.

La conformidad se emite en un plazo máximo de siete (7) días de producida la recepción salvo que se requiera efectuar pruebas que permitan verificar el cumplimiento de la obligación, en cuyo caso la conformidad se emite en un plazo máximo de quince (15) días, bajo responsabilidad del funcionario que debe emitir la conformidad.

En el caso que se haya suscrito contrato con un consorcio, el pago se realizará de acuerdo a lo que se indique en el contrato de consorcio.

Advertencia

En caso de retraso en los pagos a cuenta o pago final por parte de la Entidad, salvo que se deba a caso fortuito o fuerza mayor, esta reconoce al contratista los intereses legales correspondientes, de conformidad con el artículo 39 de la Ley y 171 del Reglamento, debiendo repetir contra los responsables de la demora injustificada.

3.9. DISPOSICIONES FINALES

Todos los demás aspectos del presente procedimiento no contemplados en las bases se regirán supletoriamente por la Ley y su Reglamento, así como por las disposiciones legales vigentes.

SECCIÓN ESPECÍFICA

CONDICIONES ESPECIALES DEL PROCEDIMIENTO DE SELECCIÓN

(EN ESTA SECCIÓN LA ENTIDAD DEBERÁ COMPLETAR LA INFORMACIÓN EXIGIDA, DE ACUERDO A LAS
INSTRUCCIONES INDICADAS)

CAPÍTULO I GENERALIDADES

1.1. ENTIDAD CONVOCANTE

Nombre : Ministerio de Defensa, Ejército Peruano UO N°0844 - Moquegua
RUC N° : 20131369124
Domicilio legal : Av. Manual Camilo de la Torre S/N, COM San Francisco -
Mariscal Nieto - Moquegua
Teléfono: : 978157733
Correo electrónico: : abasto2017.3bb@gmail.com

1.2. OBJETO DE LA CONVOCATORIA

El presente procedimiento de selección tiene por objeto la contratación del “SERVICIO DE MANTENIMIENTO DE CERCO PERIMETRICO DEL POLVORIN DE LA 3ra BRIGADA BLINDADA AF-2024”

N° ITEM	DESCRIPCIÓN DE LOS SERVICIOS A CONTRATAR
1	“SERVICIO DE MANTENIMIENTO DE CERCO PERIMETRICO DEL POLVORIN DE LA 3ra BRIGADA BLINDADA AF-2024”
1.1	CERCO PERIMETRICO DEL POLVORIN N° 1
1.2	CERCO PERIMETRICO DEL POLVORIN N° 2

1.3. EXPEDIENTE DE CONTRATACIÓN

El expediente de contratación fue aprobado mediante Resolución de la Comandancia General de la 3ª Brigada Blindada N° 091-2024/3ª BRIG BLIN/SELOG/D-3/11.03, de fecha 24 de abril de 2024.

1.4. FUENTE DE FINANCIAMIENTO

Recursos Ordinarios, con CCP – SIAF: 3397-2024

1.5. SISTEMA DE CONTRATACIÓN

El presente procedimiento se rige por el sistema de A SUMA ALZADA, de acuerdo con lo establecido en el expediente de contratación respectivo.

1.6. DISTRIBUCIÓN DE LA BUENA PRO

NO CORRESPONDE

1.7. ALCANCES DEL REQUERIMIENTO

El alcance de la prestación está definido en el Capítulo III de la presente sección de las bases.

1.8. PLAZO DE PRESTACIÓN DEL SERVICIO

Los servicios materia de la presente convocatoria se prestarán en el plazo de Setenta y Cinco (75) días calendario en concordancia con lo establecido en el expediente de contratación.

1.9. COSTO DE REPRODUCCIÓN Y ENTREGA DE BASES

Los participantes registrados tienen el derecho de recabar un ejemplar de las bases, para cuyo efecto deben cancelar Diez y 00/100 Soles (S/ 10.00) en la Sección Tesorería de la 3ª Brigada Blindada, sito en la Av. Manual Camilo de la Torre S/N, COM San Francisco - Mariscal Nieto – Moquegua.

Importante

El costo de entrega de un ejemplar de las bases no puede exceder el costo de su reproducción.

1.10. BASE LEGAL

- Ley N°31638, Ley de Presupuesto del Sector Público para el Año Fiscal 2024
- Ley N° 31639, Ley de Equilibrio Financiero del Presupuesto del Sector Público del año fiscal 2024
- TUO de la Ley N°27444, Ley del Procedimiento Administrativo General.
- Ley N°30225, Ley de Contrataciones del Estado y sus modificaciones
- DS N° 344-2018-EF, Reglamento de la Ley de Contrataciones del Estado y sus modificaciones

Las referidas normas incluyen sus respectivas modificaciones, de ser el caso.

CAPÍTULO II DEL PROCEDIMIENTO DE SELECCIÓN

2.1. CALENDARIO DEL PROCEDIMIENTO DE SELECCIÓN

Según el cronograma de la ficha de selección de la convocatoria publicada en el SEACE.

Importante
<i>De conformidad con la vigesimosegunda Disposición Complementaria Final del Reglamento, en caso la Entidad (Ministerios y sus organismos públicos, programas o proyectos adscritos) haya difundido el requerimiento a través del SEACE siguiendo el procedimiento establecido en dicha disposición, no procede formular consultas u observaciones al requerimiento.</i>

2.2. CONTENIDO DE LAS OFERTAS

La oferta contendrá, además de un índice de documentos³, la siguiente documentación:

2.2.1. Documentación de presentación obligatoria

2.2.1.1. Documentos para la admisión de la oferta

- Declaración jurada de datos del postor. (**Anexo N° 1**)
- Documento que acredite la representación de quien suscribe la oferta.

En caso de persona jurídica, copia del certificado de vigencia de poder del representante legal, apoderado o mandatario designado para tal efecto.

En caso de persona natural, copia del documento nacional de identidad o documento análogo, o del certificado de vigencia de poder otorgado por persona natural, del apoderado o mandatario, según corresponda.

En el caso de consorcios, este documento debe ser presentado por cada uno de los integrantes del consorcio que suscriba la promesa de consorcio, según corresponda.

Advertencia
<i>De acuerdo con el artículo 4 del Decreto Legislativo N° 1246, las Entidades están prohibidas de exigir a los administrados o usuarios la información que puedan obtener directamente mediante la interoperabilidad a que se refieren los artículos 2 y 3 de dicho Decreto Legislativo. En esa medida, si la Entidad es usuaria de la Plataforma de Interoperabilidad del Estado – PIDE⁴ y siempre que el servicio web se encuentre activo en el Catálogo de Servicios de dicha plataforma, no corresponderá exigir el certificado de vigencia de poder y/o documento nacional de identidad.</i>

- Declaración jurada de acuerdo con el literal b) del artículo 52 del Reglamento (**Anexo N°2**)
- Declaración jurada de cumplimiento de los Términos de Referencia contenidos en el numeral 3.1 del Capítulo III de la presente sección. (**Anexo N° 3**)
- Declaración jurada de plazo de prestación del servicio. (**Anexo N° 4**)⁵

³ La omisión del índice no determina la no admisión de la oferta.

⁴ Para mayor información de las Entidades usuarias y del Catálogo de Servicios de la Plataforma de Interoperabilidad del Estado – PIDE ingresar al siguiente enlace <https://www.gobiernodigital.gob.pe/interoperabilidad/>

⁵ En caso de considerar como factor de evaluación la mejora del plazo de prestación del servicio, el plazo ofertado en dicho anexo servirá también para acreditar este factor.

- f) Promesa de consorcio con firmas legalizadas, de ser el caso, en la que se consigne los integrantes, el representante común, el domicilio común y las obligaciones a las que se compromete cada uno de los integrantes del consorcio así como el porcentaje equivalente a dichas obligaciones. (**Anexo N° 5**)
- g) El precio de la oferta en SOLES. Adjuntar obligatoriamente el **Anexo N° 6**.

El precio total de la oferta y los subtotales que lo componen son expresados con dos (2) decimales. Los precios unitarios pueden ser expresados con más de dos (2) decimales.

Importante

- ***El órgano encargado de las contrataciones o el comité de selección, según corresponda, verifica la presentación de los documentos requeridos. De no cumplir con lo requerido, la oferta se considera no admitida.***

2.2.1.2. Documentos para acreditar los requisitos de calificación

Incorporar en la oferta los documentos que acreditan los “**Requisitos de Calificación**” que se detallan en el numeral 3.2 del Capítulo III de la presente sección de las bases.

2.2.2. Documentación de presentación facultativa:

- a) En el caso de microempresas y pequeñas empresas integradas por personas con discapacidad, o en el caso de consorcios conformados en su totalidad por estas empresas, deben presentar la constancia o certificado con el cual acredite su inscripción en el Registro de Empresas Promocionales para Personas con Discapacidad⁶.
- b) Solicitud de bonificación por tener la condición de micro y pequeña empresa. (**Anexo N° 11**)
- c) Incorporar en la oferta los documentos que acreditan los “Factores de Evaluación” establecidos en el Capítulo IV de la presente sección de las bases, a efectos de obtener el puntaje previsto en dicho Capítulo para cada factor.

Advertencia

El órgano encargado de las contrataciones o el comité de selección, según corresponda, no podrá exigir al postor la presentación de documentos que no hayan sido indicados en los acápites “Documentos para la admisión de la oferta”, “Requisitos de calificación” y “Factores de evaluación”.

2.3. REQUISITOS PARA PERFECCIONAR EL CONTRATO

El postor ganador de la buena pro debe presentar los siguientes documentos para perfeccionar el contrato:

- a) Garantía de fiel cumplimiento del contrato.
- b) Contrato de consorcio con firmas legalizadas ante Notario de cada uno de los integrantes, de ser el caso.
- c) Código de cuenta interbancaria (CCI) o, en el caso de proveedores no domiciliados, el número de su cuenta bancaria y la entidad bancaria en el exterior.
- d) Copia de la vigencia del poder del representante legal de la empresa que acredite que cuenta con facultades para perfeccionar el contrato, cuando corresponda.
- e) Copia de DNI del postor en caso de persona natural, o de su representante legal en caso de persona jurídica.

⁶ Dicho documento se tendrá en consideración en caso de empate, conforme a lo previsto en el artículo 91 del Reglamento.

Advertencia

De acuerdo con el artículo 4 del Decreto Legislativo N° 1246, las Entidades están prohibidas de exigir a los administrados o usuarios la información que puedan obtener directamente mediante la interoperabilidad a que se refieren los artículos 2 y 3 de dicho Decreto Legislativo. En esa medida, si la Entidad es usuaria de la Plataforma de Interoperabilidad del Estado – PIDE⁷ y siempre que el servicio web se encuentre activo en el Catálogo de Servicios de dicha plataforma, no corresponderá exigir los documentos previstos en los literales e) y f).

- f) Domicilio para efectos de la notificación durante la ejecución del contrato.
- g) Autorización de notificación de la decisión de la Entidad sobre la solicitud de ampliación de plazo mediante medios electrónicos de comunicación ⁸. (**Anexo N° 12**).
- h) Detalle de los precios unitarios del precio ofertado⁹.
- i) Estructura de costos¹⁰.
- j) Detalle del precio de la oferta de cada uno de los servicios que conforman el paquete¹¹.

Importante

- *En caso que el postor ganador de la buena pro sea un consorcio, las garantías que presente este para el perfeccionamiento del contrato, así como durante la ejecución contractual, de ser el caso, además de cumplir con las condiciones establecidas en el artículo 33 de la Ley y en el artículo 148 del Reglamento, deben consignar expresamente el nombre completo o la denominación o razón social de los integrantes del consorcio, en calidad de garantizados, de lo contrario no podrán ser aceptadas por las Entidades. No se cumple el requisito antes indicado si se consigna únicamente la denominación del consorcio, conforme lo dispuesto en la Directiva Participación de Proveedores en Consorcio en las Contrataciones del Estado”.*
- *En los contratos periódicos de prestación de servicios en general que celebren las Entidades con las micro y pequeñas empresas, estas últimas pueden otorgar como garantía de fiel cumplimiento el diez por ciento (10%) del monto del contrato, porcentaje que es retenido por la Entidad durante la primera mitad del número total de pagos a realizarse, de forma prorrateada en cada pago, con cargo a ser devuelto a la finalización del mismo, conforme lo establece el numeral 149.4 del artículo 149 y el numeral 151.2 del artículo 151 del Reglamento. Para dicho efecto los postores deben encontrarse registrados en el REMYPE, consignando en la Declaración Jurada de Datos del Postor (Anexo N° 1) o en la solicitud de retención de la garantía durante el perfeccionamiento del contrato, que tienen la condición de MYPE, lo cual será verificado por la Entidad en el link <http://www2.trabajo.gob.pe/servicios-en-linea-2-2> opción consulta de empresas acreditadas en el REMYPE.*

2.4. PERFECCIONAMIENTO DEL CONTRATO

El contrato se perfecciona con la suscripción del documento que lo contiene. Para dicho efecto el postor ganador de la buena pro, dentro del plazo previsto en el artículo 141 del Reglamento, debe presentar la documentación requerida en el Negociado del Órgano Encargado de las Contrataciones de la 3ª Brigada Blindada ubicada en la Av. Manuel Camilo de la Torre S/N CPM San Francisco, provincia Mariscal Nieto y departamento de Moquegua.

⁷ Para mayor información de las Entidades usuarias y del Catálogo de Servicios de la Plataforma de Interoperabilidad del Estado – PIDE ingresar al siguiente enlace <https://www.gobiernodigital.gob.pe/interoperabilidad/>

⁸ En tanto se implemente la funcionalidad en el SEACE, de conformidad con la Primera Disposición Complementaria Transitoria del Decreto Supremo N° 234-2022-EF.

⁹ Incluir solo en caso de la contratación bajo el sistema a suma alzada.

¹⁰ Incluir solo cuando resulte necesario para la ejecución contractual, identificar los costos de cada uno de los rubros que comprenden la oferta.

¹¹ Incluir solo en caso de contrataciones por paquete.

2.5. FORMA DE PAGO

La Entidad realizará el pago de la contraprestación pactada a favor del contratista en en pago único a través de la fuente de financiamiento de recurso ordinarios.

Para efectos del pago de las contraprestaciones ejecutadas por el contratista, la Entidad debe contar con la siguiente documentación:

- Resolución Administrativa
- Orden de servicio debidamente firmada y fiscalizada.
- Factura (comprobante de pago)
- Informe del funcionario responsable de otorgar la conformidad emitiendo la conformidad de la prestación efectuada.

Dicha documentación se debe presentar en el Negociado del Órgano Encargado de las Contrataciones de la 3ª Brigada Blindada ubicada en la Av. Manuel Camilo de la Torre S/N CPM San Francisco, provincia Mariscal Nieto y departamento de Moquegua.

CAPÍTULO III REQUERIMIENTO

Importante

De conformidad con el numeral 29.8 del artículo 29 del Reglamento, el área usuaria es responsable de la adecuada formulación del requerimiento, debiendo asegurar la calidad técnica y reducir la necesidad de su reformulación por errores o deficiencias técnicas que repercutan en el proceso de contratación.

3.1. TERMINOS DE REFERENCIA

CONTRATACIÓN DEL “SERVICIO DE MANTENIMIENTO DE CERCO PERIMETRICO DEL POLVORIN DE LA 3ra BRIGADA BLINDADA AF-2024”

1. UNIDAD QUE REQUIERE EL SERVICIO

Batallón de Servicios “Manuel Camilo de la Torre” N° 3 de la 3ª Brigada Blindada – Moquegua.

2. DENOMINACION DE LA CONTRATACION

Contratación del “SERVICIO DE MANTENIMIENTO DE CERCO PERIMETRICO DEL POLVORIN DE LA 3ra BRIGADA BLINDADA AF-2024”

N° ITEM	DESCRIPCIÓN DE LOS SERVICIOS A CONTRATAR
1	“SERVICIO DE MANTENIMIENTO DE CERCO PERIMETRICO DEL POLVORIN DE LA 3ra BRIGADA BLINDADA AF-2024”
1.1	CERCO PERIMETRICO DEL POLVORIN N° 1
1.2	CERCO PERIMETRICO DEL POLVORIN N° 2

3. OBJETIVOS DEL SERVICIO

3.1 OBJETIVO GENERAL

El objetivo del presente servicio, es realizar el mejoramiento del cerco perimétrico y mantenimiento a las instalaciones de los Polvorines N°1 y N°2, pertenecientes a la 3ª Brigada Blindada, los cuales fueron afectados el año 2020 por un desastre natural (huaico).

3.2 OBJETIVO ESPECIFICO

El objetivo específico del proceso de selección; es la de contratar una persona natural o jurídica que realice de acuerdo a los metrados, los trabajos de mejoramiento, mantenimiento, restauración y construcción de la infraestructura que fue afectada por este desastre natural, perteneciente a la 3ª Brigada Blindada, en el Distrito de Moquegua, Provincia de Mariscal Nieto, Departamento de Moquegua, de acuerdo al requerimiento y a los términos de referencia de los servicios a contratar, los cuales se indicarán en las bases administrativas.

4. ANTECEDENTES

Debido al desarrollo del “Fenómeno del Niño” el año 2020, el que causó el incremento de las lluvias en la sierra sur del país, la quebrada en donde se encuentran construidas las instalaciones del Polvorín de la 3ª Brigada Blindada fue activada, transcurriendo por ella un huaico de considerable magnitud, que causó daños no solo a la infraestructura de los polvorines, sino también a la infraestructura del Batallón de Servicios N°3 y aún más al distrito de Samegua; toda vez que la fuerza del caudal del huaico terminó por discurrir por la calle principal del mencionado distrito.

La infraestructura de los polvorines, fue rodeada por lodo y golpeada por las piedras que este huaico trajo en su transcurrir, el cual cubrió y llenó de barro las rampas de acceso a éstos, dificultando el acceso, así como haciendo caer los postes que servían de base para el alambrado perimétrico de seguridad que les brinda protección a estos polvorines. Hechos que afectan y vulneran la seguridad de la munición que ahí se almacenan.

Es por ello que, en atención a la necesidad; se ha realizado la elaboración de los Términos de Referencia del servicio en mención. Por lo que se alcanza los TDR del “SERVICIO DE MANTENIMIENTO DE CERCO PERIMETRICO DEL POLVORIN DE LA 3ra BRIGADA BLINDADA AF-2024”.

5. FINALIDAD PUBLICA

El presente tiene por finalidad; de acuerdo con los metrados, ejecutar los trabajos de mantenimiento de los polvorines N°1 y N° 2; mantenimiento y construcción de cerco perimétrico además de la colocación de alambrada con concertina; instalación de nuevas puertas metálica de acceso a los polvorines; a fin de dar seguridad a los ambientes en las mejores condiciones y así garantizar el correcto almacenamiento y protección de la munición de la Brigada.

6. SISTEMA DE CONTRATACION

A Suma Alzada.

7. REGLAMENTOS TECNICOS Y REFERENCIAS NORMATIVAS.

De ser el caso, los materiales y equipos a emplear deberán contar con certificación de calidad, el personal técnico deberá cumplir con las Normas Vigentes para ejecutar los trabajos de mantenimiento y deberá cumplir con los procesos y protocolos técnicos y de seguridad para estos fines y otras normas como se detalla:

- DUFSIDE (Edición 2019)
- Ley N. ° 30299 (Ley de armas de fuego, munición, explosivos, productos pirotécnicos y materiales relacionados de uso civil.)
- Decreto Supremo N.° 010-2017-IN (Reglamento de la Ley N.° 30299)
- Decreto Legislativo N.° 1127. (Que crea la Superintendencia Nacional de Control de Servicios de Seguridad, Armas, Municiones y Explosivos de Uso Civil – SUCAMEC)
- Directiva N° 30240/III DE/DEINTG/B-3/03.03.07 de Mar 20
- Reglamento Nacional de Edificaciones.
- Reglamento Nacional de Edificaciones E070 albañilería.
- Reglamento de Metrados para Obras de Edificación.
- Otros reglamentos y normatividad vigente, sectores específicos según especialidad
- Ley N°29873, Ley de Seguridad y Salud en el Trabajo, su Reglamento aprobado por el Decreto Supremo N° 005-2012-TR y sus modificatorias.
- Norma G.050 Seguridad durante la Construcción.
- Ley de Contrataciones del Estado y su Reglamento.

8. DESCRIPCION Y CANTIDAD DEL SERVICIO A CONTRATAR

La contratación “SERVICIO DE MANTENIMIENTO DE CERCO PERIMETRICO DEL POLVORIN DE LA 3ra BRIGADA BLINDADA AF-2024”, considera actividades basadas en la norma técnica para servicios de edificación.

8.1 ACTIVIDADES

La 3a Brigada Blindada cuenta con seis (06) polvorines, en las instalaciones del Fuerte “Los Ángeles” en Samegua. Cuatro (04) de estos polvorines son permanentes y dos (02) son provisionales. Los

trabajos de mejoramiento de cerco perimétrico y mantenimiento de infraestructura de los Polvorines N° 1 y N° 2 que se requieren, se harán en base al metrado de los mismos:



Ilustración 1 Plano Perimétrico Polvorín



- **Polvorín N° 1:** La longitud perimetral del cerco a ser replanteado es de 185.81 mt.

Comprende los trabajos preliminares, movimiento de tierras, obras de concreto simple y armado; carpintería metálica que corresponde la instalación de malla olímpica con parantes y la instalación de puerta de ingreso con malla olímpica y su respectiva junta de dilatación.

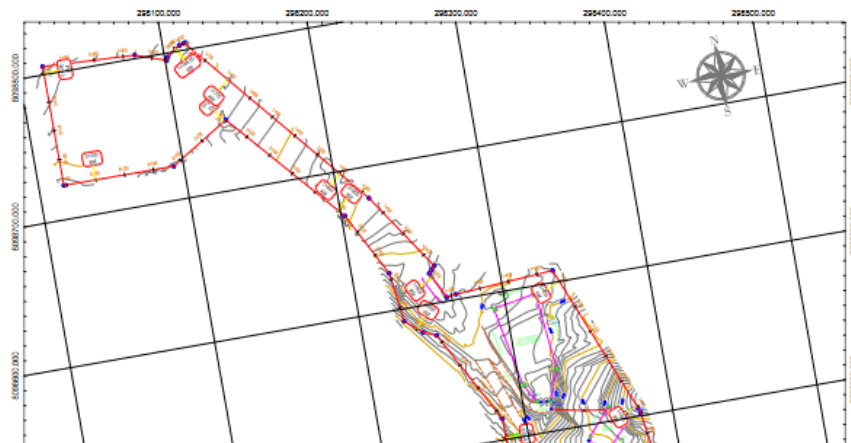
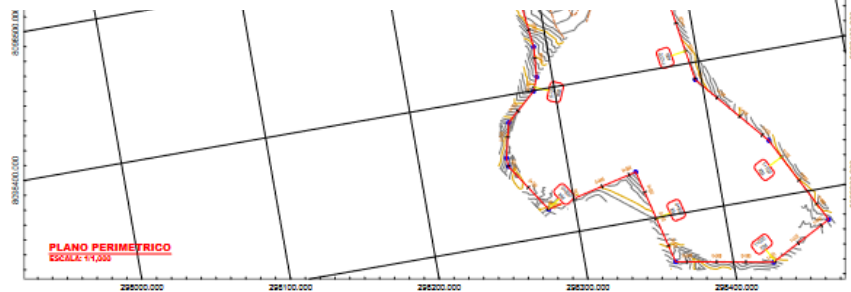
- **Polvorín N° 2:** La longitud perimetral del cerco a ser replanteado es de 88.55 mt.

Comprende los trabajos preliminares, movimiento de tierras, obras de concreto simple y armado; carpintería metálica que corresponde la instalación de malla olímpica con parantes y la instalación de puerta de ingreso con malla olímpica y su respectiva junta de dilatación.

También la Instalación de portón de ingreso en la entrada Principal del Polvorín y el suministro e instalación de postes prefabricados de concreto tipo “Y”; con cerco de alambre concertina, según metrado.

Para ello se propone todas y cada una de las partidas suscritas en la presente:

HOJA RESUMEN DE METRADOS

PROYECTO: "SERVICIO DE MANTENIMIENTO DE INFRAESTRUCTURA CONSTRUIDA DE LOS POLVORINES DE LA 3A
BRIGADA BLINDADA AF- 2024"

PROPIETARIO: 3RA BRIGADA BLINDADA
UBICACIÓN: SAMEGUA - MARISCAL NIETO - MOQUEGUA
FECHA: abril - 2024

CERCO PERIMETRICO CON MALLA OLIMPICA

PARTIDA N.º	ESPECIFICACIONES	UND	PARCIAL	Nº DE VECES	TOTAL
01	OBRAS PROVISIONALES Y TRABAJOS PRELIMINARES				
01.01	OBRAS PROVISIONALES				
01.01.02	ALMACEN, OFICINA Y GUARDIANIA	glb	1.00	1.00	1.00
01.01.03	BAÑO TURCO PROVISIONAL	glb	1.00	1.00	1.00
01.01.04	MOVILIZACION DE MAQUINARIA Y EQUIPO (50% PARA MOVILIZACION Y EL SALDO POR DESMOVILIZACION)	glb	1.00	1.00	1.00
01.02	INSTALACIONES PROVISIONALES				
01.02.01	GENERADOR ELECTRICO PROVISIONAL	und	1.00	1.00	1.00
01.02.02	AGUA PARA LA OBRA	mes	1.00	1.00	1.00
01.03	SEGURIDAD Y SALUD				
01.03.01	EQUIPOS DE PROTECCIÓN INDIVIDUAL Y COLECTIVA	glb	1.00	1.00	1.00
01.03.02	SEÑALIZACION TEMPORAL DE SEGURIDAD	und	1.00	1.00	1.00
01.03.03	RECURSOS PARA RESPUESTA ANTE EMERGENCIAS EN SEGURIDAD Y SALUD	glb	1.00	1.00	1.00
01.03.04	EQUIPO DE SEGURIDAD PARA SOLDADURA	glb	1.00	1.00	1.00
01.04	FLETE TERRESTRE				
01.04.01	FLETE TERRESTRE	glb	1.00	1.00	1.00
02	POLVORIN 01				
02.01	TRABAJOS PRELIMINARES	m2	74.32	1.00	74.32
02.02	MOVIMIENTO DE TIERRAS	glb	2.00	1.00	2.00
02.03	OBRAS DE COCNETO SIMPLE	m	127.00	1.00	127.00
02.04	OBRAS DE CONCRETO ARMADO	und	101.00	1.00	101.00
02.05	CARPINTERIA METALICA				
02.05.01	SUMINISTRO E INSTALACION DE MALLA OLIMPICA N°10 CON PARANTES DE 3"	m	167.69	1.00	167.69
02.06	INSTALACION DE PUERTA DE INGRESO CON MALLA OLIMPICA				
02.06.01	SUMINISTRO E INSTALACION DE PUERTA DE INGRESO CON MALLA OLIMPICA	und	1.00	1.00	1.00
02.07	JUNTAS				
02.07.01	JUNTA DE DILATACION E=1"	m	40.40	1.00	40.40
03	POLVORIN 02				
03.01	TRABAJOS PRELIMINARES	m2	35.42	1.00	35.42
03.02	MOVIMIENTO DE TIERRAS	glb	1.00	1.00	1.00
03.03	OBRAS DE CONCRETO SIMPLE	m	72.00	1.00	72.00
03.04	OBRAS DE CONCRETO ARMADO	und	49.00	1.00	49.00
03.05	CARPINTERIA METALICA				
03.05.01	SUMINISTRO E INSTALACION DE MALLA OLIMPICA N°10 CON PARANTES DE 3"	m	75.00	1.00	75.00
03.06	INSTALACION DE PUERTA DE INGRESO CON MALLA OLIMPICA				
03.06.01	SUMINISTRO E INSTALACION DE PUERTA DE INGRESO CON MALLA OLIMPICA	und	1.00	1.00	1.00
03.07	JUNTAS				
03.07.01	JUNTA DE DILATACION E=1"	m	112.30	1.00	112.30
04	OTROS				
04.01	SUMINISTRO E INSTALACION DE PORTON DE INGRESO	glb	1.00	1.00	1.00
04.02	SUMINISTRO E INSTALACION DE POSTES PREFABRICADO DE CONCRETO TIPO Y	glb	1.00	1.00	1.00
04.03	PINTURA DE CASETA EXISTENTE	glb	1.00	1.00	1.00

01 OBRAS PROVISIONALES Y TRABAJOS PRELIMINARES

01.01 OBRAS PROVISIONALES

01.01.01 ALMACEN, OFICINA Y GUARDIANIA

DESCRIPCIÓN

Dentro de las obras provisionales de carácter transitorias está el mantenimiento de almacenes de materiales, casetas de guardianía y control, oficinas, comedores, vestuarios y talleres.

Estos ambientes estarán dentro de la zona en la que se ejecutará el mantenimiento y estarán ubicados en tal forma que los trayectos a recorrer tanto del personal como de los materiales sean los más cortos posibles y no interfieran con el desarrollo normal de las obras.

MATERIALES

- Madera tornillo
- Triplay de 6mm
- Calamina galvanizada zinc ondulada 1.83x0.82x0.22m
- Clavos para madera con cabeza de 3"
- Clavos para madera con cabeza de 4"
- Clavos para calamina
- Cerradura exterior dos golpes
- Puerta contraplacada de triplay de 2.10mx1.00xx0.05m
- Bisagra aluminizada capuchina 4"x4"

EQUIPOS

- Herramientas manuales

MÉTODO DE MANTENIMIENTO

Al almacén se realizará el mantenimiento con parantes y vigas de madera, los muros y techo de calaminas galvanizadas de 1.83 m x 0.82 m, clavos para madera.

Las columnas serán de madera de sección 4" x 4" espaciadas cada 3.00m, que se fijarán al terreno con piedras, manteniendo la verticalidad.

Se colocarán cuartones de madera de 1 ½" x 3", fijados transversalmente a las columnas en la base, al medio y en el encuentro con la viga perimetral, así como correas transversales a las vigas, que permitirán clavar las planchas de triplay conformantes de la tabiquería. Las vigas de 2" x 4" serán perimetrales e intermedias, espaciadas cada 0.60 m, coincidentes con el encuentro de las planchas. El techo deberá tener una pendiente adecuada para permitir la evacuación de agua pluvial, las planchas metálicas se asegurarán con clavos a las columnas, cuartones transversales de los muros y vigas de techo.

MÉTODO DE MEDICIÓN

El método de medición será global (glb).

FORMA DE PAGO

Será pagado al precio unitario de acuerdo al indicado en el expediente técnico aprobado, global (glb) entendiéndose que dicho precio y pago constituirá compensación total por mano de obra, materiales, herramientas e imprevistos que se presenten en la presente partida.

01.01.02 BAÑO TURCO PROVISIONAL

DESCRIPCIÓN

Se considera servicios higiénicos en el mantenimiento el subcontrato de baños turcos pozo ciego

MATERIALES

- Baño turco pozo ciego

MÉTODO DE MEDICIÓN

El método de medición será global (glb) de servicios higiénicos de obra.

FORMA DE PAGO

Los servicios higiénicos de baños turcos pozo ciego, será pagado al precio unitario de acuerdo al indicado en el expediente técnico aprobado, global (glb) entendiéndose que dicho precio y pago constituirá compensación total por mano de obra, materiales, herramientas e imprevistos que se presenten en la presente partida.

01.01.03 MOVILIZACION DE MAQUINARIA Y EQUIPO (50% PARA MOVILIZACION Y EL SALDO POR DESMOVILIZACION)

DESCRIPCIÓN

Esta partida consiste en el traslado de los equipos, maquinarias y herramientas desde los almacenes del contratista y/o proveedor de maquinaria, hacia los trabajos de mantenimiento, mediante el empleo de vehículos de carga, transporte terrestre y/o manual y de ser el caso emplear camión cama baja para el transporte de maquinaria pesada.

MATERIALES

Por las características de la partida a ejecutar en este trabajo no se requerirá el uso de materiales.

- Movilización y desmovilización de equipo pesado

MÉTODO DE CONSTRUCCIÓN

Los equipos y herramientas que deben ser empleados en el servicio de mantenimiento serán clasificados de acuerdo a la prioridad de uso y transportados en vehículos con el cuidado necesario para llegar sin sufrir daños, el contratista será responsable de la integridad de los equipos durante el proceso de carguío, transporte y descarga en obra en los lugares establecidos.

MÉTODO DE MEDICIÓN

El método de medición será por global (glb) de movilización de maquinaria y equipo.

FORMA DE PAGO

La movilización de maquinaria y equipo, será pagado al precio unitario de acuerdo al indicado en el expediente técnico aprobado, por global (glb) entendiéndose que dicho precio y pago constituirá compensación total por mano de obra, materiales, herramientas e imprevistos que se presenten en la presente partida.

01.02 INSTALACIONES PROVISIONALES

01.02.01 GENERADOR ELECTRICO PROVISIONAL

DESCRIPCIÓN

El Contratista dentro de esta partida, se ha provisionado la habilitación de un generador eléctrico provisional para la Energía Eléctrica para la obra, por medio de un suministro de energía, hasta su instalación como lo demuestra esta partida.

MATERIALES

- Gasolina

EQUIPOS

- Generador Eléctrico 2500W

MÉTODO DE CONSTRUCCIÓN

Los equipos y herramientas que deben ser empleados en el servicio de mantenimiento serán clasificados de acuerdo a la prioridad de uso y transportados en vehículos con el cuidado necesario para llegar sin sufrir daños, el contratista será responsable de la integridad de los equipos durante el proceso de carguío, transporte y descarga en obra en los lugares establecidos.

MÉTODO DE MEDICIÓN

El método de medición será por mes (mes) de energía eléctrica provisional, consumo y mantenimiento.

FORMA DE PAGO

La energía eléctrica provisional, consumo y mantenimiento, será pagado al precio unitario de acuerdo al indicado en el expediente técnico aprobado, por mes (mes) entendiéndose que dicho precio y pago constituirá compensación total por mano de obra, materiales, herramientas e imprevistos que se presenten en la presente partida.

01.02.01 AGUA PARA EL SERVICIO DE MANTENIMIENTO

DESCRIPCIÓN

Esta partida comprende la adquisición de agua para el servicio de mantenimiento, el cual abastecerá mediante camión cisterna

SUBCONTRATO

- SC. CAMION CISTERNA 3M3

MÉTODO DE MEDICIÓN.

Se medirá en global (glb) de las instalaciones provisionales ejecutadas por el contratista, verificado por el supervisor del servicio de acuerdo a lo especificado.

FORMA DE PAGO.

El pago se hará por unidad (Und), entendiéndose que dicho precio y pago constituirá la compensación total por la mano de obra, materiales, equipo, herramientas e imprevistos necesarios para la ejecución de la partida indicada en el presupuesto.

01.02 SEGURIDAD Y SALUD

01.02.01 EQUIPOS DE PROTECCION INDIVIDUAL Y COLECTIVA

DESCRIPCIÓN

El EPI se emplea para la protección del trabajador y constituye una barrera o un escudo entre una o varias partes del cuerpo y el peligro de modo que proteja al trabajador frente a un posible riesgo o evite o disminuya los daños derivados de un accidente.

Los equipos de protección colectiva que deben ser instalados para proteger a los trabajadores y público en general de los peligros existentes en las diferentes áreas de trabajo.

MATERIALES

- Guantes de cuero
- Respirador contra polvo
- Chalecos reflectivos
- Lentes de protección
- Guantes de hilo
- Overol
- Botas de PVC
- Mandil de PVC
- Tapones auditivos
- Casco de protección p/ingenieros
- Barbiquejo
- Pantalón azul
- Polos
- Botines de cuero
- Línea de vida
- Arnés de seguridad pectoral

MÉTODO DE MEDICIÓN

El método de medición será por global (glb) de equipo de protección individual y colectiva.

FORMA DE PAGO

El equipo de protección individual y colectiva, será pagado al precio unitario de acuerdo al indicado en el expediente técnico aprobado, por global (glb) entendiéndose que dicho precio y pago constituirá compensación total por mano de obra, materiales, herramientas e imprevistos que se presenten en la presente partida.

01.02.03 SEÑALIZACION TEMPORAL DE SEGURIDAD

DESCRIPCIÓN

Para permitir fácilmente el tránsito público, a través o alrededor de las trabajos y donde lo ordenase el supervisor, el contratista deberá proveer y mantener señales de tránsito, luces, banderas, y otros hasta que la intervención esté segura para tráfico y no ofrezca ningún peligro. Donde sea necesario cruzar zanjas abiertas, el contratista colocará pasos apropiados para peatones o vehículos, según sea el caso.

MATERIALES

- SEÑALES DE OBLIGACION, PREVENCION, PROHIBICION E

- INFORMACION SURTIDA
- SEÑALES INTERNAS Y EXTERNAS
- SEÑAL PREVENTIVA 0.60m X0.60m
- SEÑAL SALIDA
- SEÑAL PROHIBIDO FUMAR
- SEÑAL BOTIQUIN
- SEÑAL NO HACER FUEGO
- SEÑAL INGRESO SOLO DE PERSONAL AUTORIZADO
- SEÑAL CAPACIDAD DE ALMACENAMIENTO
- SEÑAL DESCARGA ESTATICA
- SEÑAL SALIDAS DE EMERGENCIAS
- CINTA DE SEGURIDAD
- CONOS DE SEGURIDAD
- SEÑAL DE EXTINTOR PQS ABC

MÉTODO DE MEDICIÓN

El método de medición será por unidad (und) de señalización temporal de seguridad.

FORMA DE PAGO

La señalización temporal de seguridad, será pagado al precio unitario de acuerdo al indicado en el expediente técnico aprobado, por unidad (und) entendiéndose que dicho precio y pago constituirá compensación total por mano de obra, materiales, herramientas e imprevistos que se presenten en la presente partida.

01.02.04 RECURSOS PARA RESPUESTA ANTE EMERGENCIAS EN SEGURIDAD Y SALUD

Estos recursos servirán responder ante emergencias en seguridad, es fundamental reducir el riesgo y posible afectación del personal del servicio de la infraestructura, el cual debe ser un trabajo sostenido, mediante acciones ejecutadas de manera secuencial y coherente, contando con los equipos necesarios para la ejecución de las mismas, así como en el fortalecimiento de las capacidades del personal del sector y de la comunidad.

MATERIALES

- Botiquín – Kit Completo
- Camilla
- Cilindro vacío
- Extintor ABC PQS capacidad 12 kg

MÉTODO DE MEDICIÓN

El método de medición será por global (glb) de recursos para respuesta ante emergencias en seguridad y salud.

FORMA DE PAGO

Los recursos para respuesta ante emergencias en seguridad y salud, será pagado al precio unitario de acuerdo al indicado en el expediente técnico aprobado, por global (glb) entendiéndose que dicho precio y pago constituirá compensación total por mano de obra, materiales, herramientas e imprevistos que se presenten en la presente partida.

01.03 FLETE TERRESTRE

01.02.01 FLETE TERRESTRE

DESCRIPCIÓN

Se considera flete terrestre al costo de trasladar o desplazar materiales y/o equipos del presente servicio.

MATERIALES

- Flete terrestre

MÉTODO DE MEDICIÓN

El método de medición será por global (glb) de flete terrestre.

FORMA DE PAGO

El flete terrestre, será pagado al precio unitario de acuerdo al indicado en el expediente del servicio aprobado, global (glb) entendiéndose que dicho precio y pago constituirá compensación total por mano de obra, materiales, herramientas e imprevistos que se presenten en la presente partida.

02 POLVORIN 01

02.01 TRABAJOS PRELIMINARES

DESCRIPCIÓN

Esta partida comprende los trabajos que deben ejecutarse para la eliminación de basura, elementos sueltos, livianos, existentes en toda el área del terreno de intervención, así como de maleza y arbustos de fácil extracción. No incluye elementos enterrados de ningún tipo.

Además, Comprende el replanteo de los planos en el terreno y nivelado fijando los ejes de referencia y las estacas de nivelación.

Se marcará los ejes y a continuación se marcará las líneas del ancho de las cimentaciones en armonía con los planos de Arquitectura y Estructuras, estos ejes deberán ser aprobados por la supervisión, antes que se inicie con las excavaciones.

Esta partida comprende:

- LIMPIEZA DE TERRENO MANUAL
- TRAZO, NIVELES Y REPLANTEO

MATERIALES

- Clavos para madera con cabeza de 3"
- Cal hidratada bolsa 30 kg
- Madera para encofrado
- Pintura esmalte sintético
- Cordel rollo de 50 m

EQUIPOS

- Herramientas manuales
- Estación total 2" de precisión

MÉTODO DE MEDICIÓN

El método de medición será por metro cuadrado (m2) de limpieza de terreno manual y trazo, niveles y replanteo

FORMA DE PAGO

Será pagado al precio unitario de acuerdo al indicado en el expediente del servicio aprobado, por metro cuadrado (m2) entendiéndose que dicho precio y pago constituirá compensación total por mano de obra, materiales, herramientas e imprevistos que se presenten en la presente partida.

02.02 MOVIMIENTO DE TIERRAS

DESCRIPCIÓN

Este apartado se encargará de la ejecución de movimiento de tierras para poder iniciar con las partidas de concreto, esto comprende:

- EXCAVACION MANUAL DE ZANJAS PARA CIMIENTOS
- REFINE, NIVELACION Y COMPACTACION MANUAL
- RELLENO COMPACTADO CON MATERIAL DE PRESTAMO
- ACARREO DE MATERIAL EXCEDENTE Dprom=30m
- ELIMINACION DE MATERIAL EXCEDENTE

MATERIALES

- MATERIAL DE PRESTAMO SELECCIONADO

EQUIPOS

- COMPACTADOR VIBRATORIO TIPÓ PLANCHA 7 HP
- CAMION VOLQUETE DE 10M3
- CARGADOR SOBRE LLANTAS 125 HP 2.5 yd3
- HERRAMIENTAS MANUALES

MÉTODO DE MEDICIÓN

Unidad de Medida: la unidad de medida es global(glb).

Para el cálculo del resultado se tendrá en cuenta la totalidad de ejecución de la partida de movimiento de tierras.

FORMA DE PAGO

La cantidad determinada según el método de medición, aprobada por la Supervisión, será pagada al precio unitario del contrato, y dicho pago constituirá compensación total por el costo de material, equipo, mano de obra e imprevistos necesarios para su correcta ejecución.

02.03 TRABAJOS EN CONCRETO SIMPLE

DESCRIPCIÓN.

Este rubro comprenderá el cómputo de los elementos de concreto que no llevan refuerzo de acero estructural. Involucra también los elementos de concreto ciclópeo, resultante de la adición de piedras en grandes volúmenes de concreto simple. Este acápite comprende:

- CONCRETO 1:10 + 30% PG PARA CIMENTOS CORRIDOS.
- CONCRETO F'C=175 KG/CM2 EN SOBRECIMENTOS.

MATERIALES.

Cemento:

El cemento a usar será Portland Tipo MS, que cumpla con las Normas ASTM-C 150, INDECOPI 334.009. El cemento se podrá emplear ya sea que venga a granel o envasado en bolsas.

Hormigón:

Será material procedente de río o de canteras, compuesto de agregados finos y gruesos, de partículas duras, resistentes a la abrasión, debiendo estar libre de cantidades perjudiciales de polvo, partículas blandas o escamosas, ácidos, materias orgánicas y otras sustancias perjudiciales. Su granulometría deberá estar comprendida entre lo que pase por la malla número 100 como mínimo y la de 2" como máximo.

Agregado Fino:

Como Agregado fino se considera a la arena que deberá ser limpia, de río o de cantera, de granos duros, resistentes a la abrasión, lustrosa, libre de cantidades perjudiciales de polvo y materias orgánicas, que cumpla con las Normas establecidas por el ASTM - C 330 e INDECOPI 400.037.

Agregado Grueso:

Agregado grueso se considera a la piedra, grava rota o triturada de contextura dura, compacta, libre de tierra, resistente a la abrasión y que cumpla con las Normas del ASTM – C 33, ASTM - C 131, ASTM - C 88, ASTM - C 127 e INDECOPI 400.037

Agua:

Para la preparación del concreto se deberá contar con agua la que deberá ser limpia, potable, fresca, sin presencia de sulfatos. Tampoco se deberá usar aguas servidas.

ALMACENAMIENTO DE LOS MATERIALES.

Todos los agregados deberán almacenarse en forma tal que no se produzca mezcla entre ellos, evitando que se contaminen con polvo, materias orgánicas o partículas extrañas.

El cemento a emplear deberá apilarse en rumas de no más de 10 bolsas y el uso deberá realizarse de acuerdo a la fecha de recepción, empleándose la bolsa más antigua en primer término. No se podrá usar el cemento que presente endurecimiento en su contenido, ni grumos.

El cemento deberá almacenarse y manipularse de manera que se proteja todo el tiempo contra la humedad, cualquiera que sea su origen y de tal forma que sea fácilmente accesible para su inspección e identificación.

ENCOFRADOS.

Los encofrados son formas de madera, acero, fibra acrílica, etc., cuyo objeto principal es contener el concreto vaciado, proporcionando la forma estructural o arquitectónica requerida para cada elemento.

Los encofrados deberán tener la capacidad suficiente para resistir la presión resultante de la colocación y vibrado del concreto, así como la suficiente rigidez para mantener las tolerancias especificadas cumpliendo con las Normas del ACI-370.

El encofrado será diseñado para resistir con seguridad todas las cargas impuestas por su propio peso, el peso y empuje del concreto y una sobrecarga de vaciado no inferior a 200 kg/m².

Las formas deberán ser herméticas para prevenir la filtración del mortero y serán debidamente arriostradas o ligadas entre sí, de manera que se mantengan en la posición y forma deseada con seguridad.

Accesorios de encofrados, para ser parcial o totalmente empotrados en el concreto, tales como tirantes y soportes colgantes, deberán ser de una calidad fabricada comercialmente.

Los tirantes de los encofrados deberán ser hechos, de tal manera que las terminales podrán ser removidos sin causar astilladuras en las capas de concreto, después que las ligaduras hayan sido removidas. Los tirantes para formas serán regulados en longitud y serán de tipo tal que no dejen elemento de metal alguno más adentro de 1 cm de la superficie.

Las formas de madera para aberturas en paredes deberán ser habilitadas, de tal manera que faciliten su aflojamiento. Si es necesario, habrá que contrarrestar el hinchamiento de las formas.

El tamaño y espaciamiento de los pies derechos y largueros deberá ser determinado por la naturaleza del trabajo y la altura del concreto a vaciarse, quedando a criterio del Supervisor.

Inmediatamente después de quitar las formas, la superficie de concreto deberá ser examinada cuidadosamente y cualquier irregularidad deberá ser tratada como ordene el Supervisor.

Las superficies de concreto con cangrejeras deberán picarse en la extensión que abarquen tales defectos, para luego rellenar el espacio o resanarlo con concreto o mortero, de tal manera que se obtenga una superficie de textura similar a la del concreto circundante. No se permitirá el resane burdo de tales defectos.

Tolerancia del Encofrado

En la ejecución de las formas para el encofrado no siempre se obtienen las dimensiones exactas, por lo que se ha previsto una cierta tolerancia para éstas. Esto no quiere decir que deberán de ser usadas en forma generalizada.

TOLERANCIAS DIMENSIONALES	
Muros:	
En las dimensiones transversales de las Secciones	+6 mm a +12 mm

Donde sea necesario mantener las tolerancias especificadas, el encofrado deberá ser bombeado para compensar las deformaciones previas al endurecimiento del concreto.

La deformación máxima, entre elementos de soporte, deberá ser menor de 1/240 de la luz entre los miembros estructurales.

Medios positivos de ajuste (cuñas o gatas) de portantes inclinado o puntal, deberán ser provistos y todo asentamiento deberá ser eliminado durante la operación de colocación del concreto. Los encofrados deberán ser arriostrados contra las deflexiones laterales.

DESENCOFRADO.

Para llevar a cabo el desencofrado de las formas, se deberán tomar precauciones las que, debidamente observadas en su ejecución, deberán brindar un buen resultado. Las precauciones a tomarse son:

No desencofrar hasta que el concreto se haya endurecido lo suficiente como para que, con las operaciones pertinentes, no sufra desgarramientos en su estructura ni deformaciones permanentes.

Las formas no deberán removerse sin la autorización del Supervisor, debiendo quedar el tiempo necesario hasta que el concreto obtenga la dureza conveniente.

El tiempo mínimo de desencofrado para los costados de sobrecimientos y columnas será de 24 horas.

Cuando se haya aumentado la resistencia del concreto, por diseño de mezcla o incorporación de aditivos, el tiempo de permanencia del encofrado podrá ser menor previa aprobación del Supervisor.

TIEMPOS MINIMOS DE DESENCOFRADO EN ELEMENTOS DE CONCRETO	
ELEMENTO	TIEMPO
Sobrecimiento	24 horas

El diseño y el mantenimiento de las formas, incluyendo su almacenamiento, son de exclusiva responsabilidad del Contratista.

EQUIPOS

- Herramientas manuales
- Vibrador de concreto 4 hp 1"
- Mezcladora de concreto de 9-11 p3

MÉTODO DE MEDICIÓN

El método de medición será por metro lineal (m) para esta partida.

FORMA DE PAGO

La cantidad determinada según el método de medición, aprobada por la Supervisión, será pagada al precio unitario del contrato, y dicho pago constituirá compensación total por el costo de material, equipo, mano de obra e imprevistos necesarios para su correcta ejecución.

02.04 MANTENIMIENTO EN CONCRETO ARMADO

DESCRIPCIÓN

Esta partida comprende la ejecución del mantenimiento de concreto armado, los cuales son los dados de concreto que se ejecutaran para posteriormente fijar las columnas de tubos de F°G°.

Las especificaciones de este rubro corresponden a las estructuras de concreto armado, cuyo diseño figura en los planos del servicio. Complementan estas especificaciones las notas y detalles que aparecen en los planos estructurales, así como también, lo especificado en el Reglamento Nacional de Edificaciones (E.060), en el Reglamento del ACI (ACI 318-99) y las Normas de Concreto de la ASTM.

MATERIALES.

Cemento:

El cemento a utilizar será el especificado en los planos, que cumpla con las Normas del ASTM-C150 e INDECOPI 334.009. Normalmente este cemento se expende en bolsas de 42.5 Kg (94 lbs/bolsa) el que podrá tener una variación de $\pm 1\%$ del peso indicado. Si el contratista lo cree conveniente, podrá usar cemento a granel, para lo cual debe contar con un almacenamiento adecuado, de tal forma que no se produzcan cambios en su composición y características físicas.

Agregados:

Las especificaciones concretas están dadas por las Normas ASTM-C33 tanto para los agregados finos como para los agregados gruesos, además, se tendrá en cuenta la Norma ASTM - D448 para evaluar la dureza de los mismos.

Agregado Fino: Arena

Deberá ser limpia, silicosa, lavada, de granos duros, resistentes a la abrasión, lustrosa, libre de cantidades perjudiciales de polvo, terrones, partículas suaves y escamosas, esquistos, pizarras, álcalis y materias orgánicas.

Se controlará la materia orgánica por lo indicado en ASTM-C40 y la granulometría por ASTM-C136, ASMT-C17 y ASMT-C117.

Los porcentajes de sustancias deletéreas en la arena no excederán los valores siguientes:

MATERIAL	% PERMISIBLE EN PESO
Material que pasa la malla Nro. 200 (desig. ASTM C-117)	3
Lutitas, (desig. ASTM C-123, gravedad específica de líquido denso 1.95)	1
Arcilla (desig. ASTM-C-142)	1
Total de otras sustancias deletéreas (tales como álcalis, mica, granos cubiertos de otros materiales, partículas blandas o escamosas y turba)	2
Total de todos los materiales deletéreos	7

La arena utilizada para la mezcla del concreto será bien graduada y al probarse por medio de mallas Standard (ASTM desig. C-136), deberá cumplir con los siguientes límites:

MALLA	% QUE PASA
3/8"	100
# 4	100
# 6	95 - 100
# 8	95 - 70
# 16	85 - 50

# 30	70 - 30
# 50	45 - 10
# 100	10 - 0

El módulo de fineza de la arena variará entre 2.50 a 2.90. Sin embargo, la variación entre los valores obtenidos con pruebas del mismo agregado no debe ser mayor a 0.30.

El Inspector o Supervisor podrá someter la arena utilizada en la mezcla de concreto, a las pruebas de agregados determinadas por el ASTM, tales como ASTM-C40, ASTM-C128, ASTM-C88 y otras que considere necesario.

El Inspector o Supervisor hará una muestra y probará la arena según sea empleada en los trabajos. La arena será considerada apta si cumple con las especificaciones y las pruebas que se efectúen.

Agregado Grueso: Piedra

Deberá ser de piedra o grava, rota o chancada, de grano duro y compacto. Deberá estar limpia de polvo, materia orgánica o barro, marga u otra sustancia de carácter deletérea. En general, deberá estar de acuerdo con las Normas ASTM-C33.

La forma de las partículas del agregado deberá ser dentro de lo posible angular o semiangular.

Los agregados gruesos deberán cumplir los requisitos de las pruebas siguientes que pueden ser efectuadas por el Inspector o Supervisor cuando lo considere necesario: ASTM-C131, ASTM-C88 y ASTM-C127, cumpliendo, además, con los siguientes límites:

MALLA	% QUE PASA
1½"	100
1"	95 - 100
1/2"	25 - 60
# 4	10 máx.
# 8	5 máx.

El Inspector o Supervisor realizará un muestreo y tomará las pruebas necesarias para el agregado grueso según sea empleado en los trabajos. El agregado grueso será considerado apto si los resultados de las pruebas cumplen con lo indicado en las Normas respectivas.

En elementos de espesor reducido o ante la presencia de gran densidad de armadura se podrá disminuir el tamaño de la piedra hasta obtener una buena trabajabilidad del concreto, siempre que cumpla con el slump o revenimiento requerido y que la resistencia obtenida sea la adecuada.

En caso que no fueran obtenidas las resistencias especificadas, el Contratista tendrá que ajustar la mezcla de agregados por su propia cuenta hasta que se obtengan dichos valores.

Hormigón:

Será procedente de río o de cantera compuesto de partículas fuertes, duras, limpias, libres de cantidades perjudiciales de polvo, películas de ácidos, materias orgánicas, escamas, terrones u otras sustancias perjudiciales.

El hormigón deberá tener granulometría uniforme usándose el material que pasa por la malla número 100 como mínimo y la malla de 2" como máximo. Esta prueba se debe ejecutar antes que entre en contacto con los componentes del concreto y por lo menos semanalmente.

Agua:

Deberá ser potable, fresca, limpia, libre de sustancias perjudiciales como aceites, ácidos, álcalis, sales minerales, materias orgánicas, partículas de humus, fibras vegetales, etc.

Se podrá usar agua de pozo siempre y cuando cumpla con las exigencias anotadas anteriormente y que además, no sean aguas duras con contenidos de sulfatos. Se podrá usar agua no potable sólo cuando el producto de cubos de mortero probados a la compresión a los 7 y 28 días demuestre resistencias iguales o superiores a aquellas preparadas con agua destilada. Para tal efecto se ejecutarán pruebas de acuerdo con las Normas ASTM - C 109.

Se considera como agua de mezcla la contenida en la arena y será determinada según las Normas ASTM-C70.

Aditivos:

Se permitirá el uso de aditivos tales como acelerantes de fragua, reductores de agua, densificadores, plastificantes, etc., siempre y cuando sean de calidad reconocida y comprobada. No se permitirá el uso de productos que contengan cloruros de calcio o nitratos.

El Contratista deberá usar los implementos de medida adecuados para la dosificación de aditivos. Se almacenarán los aditivos de acuerdo a las recomendaciones del fabricante controlándose la fecha de expiración de los mismos. No se podrán usar los que hayan vencido la fecha.

En caso de emplearse aditivos, éstos serán almacenados de manera que se evite la contaminación, evaporación o mezcla con cualquier otro material.

Para aquellos aditivos que se suministran en forma de suspensiones o soluciones inestables debe proveerse equipos de mezclado adecuados para asegurar una distribución uniforme de los componentes. Los aditivos líquidos deberán protegerse de temperaturas extremas que puedan modificar sus características.

En todo caso, los aditivos a emplearse deberán estar comprendidos dentro de las especificaciones ASTM correspondientes, debiendo el Contratista suministrar prueba de esta conformidad, para lo que será suficiente un análisis preparado por el fabricante del producto.

Acero:

El acero es un material obtenido de la fundición en altos hornos para el refuerzo de concreto generalmente logrado bajo las Normas ASTM-A 615, A 616, A 617; sobre la base de su carga de fluencia $f_y=4200 \text{ kg/cm}^2$, carga de rotura mínima $5,900 \text{ kg/cm}^2$, elongación de 20 cm, mínimo 8%.

Varillas de Refuerzo:

Las varillas de acero destinadas a reforzar el concreto, cumplirán con las Normas ASTM-A15 (varillas de acero de lingote grado intermedio). Tendrán corrugaciones para su adherencia con el concreto el que debe ceñirse a lo especificado en las normas ASTM-A-305.

Las varillas deberán de estar libres de defectos, dobleces y/o curvas, no se permitirá el redoblado ni enderezamiento del acero obtenido sobre la base de torsiones y otras formas de trabajo en frío.

Doblado:

Las varillas de refuerzo se cortarán y doblarán de acuerdo con lo diseñado en los planos. El doblado deberá hacerse en frío. No se deberá doblar ninguna varilla parcialmente embebida en el concreto; las varillas de 3/8", 1/2" y 5/8", se doblarán con un radio mínimo de 2 1/2 diámetros. No se permitirá el doblado ni enderezamiento de las varillas en forma tal que el material sea dañado.

Colocación:

Para colocar el refuerzo en su posición definitiva, se deberá limpiarlo completamente de todas las escamas, óxidos sueltos y suciedad que pueda reducir su adherencia. Luego serán acomodados en las longitudes y posiciones exactas señaladas en los planos respetando los espaciamientos, recubrimientos, y traslapes allí indicados.

Las varillas se sujetarán y asegurarán firmemente al encofrado para impedir su desplazamiento durante el vaciado del concreto. Esto, se realizará con alambre recocido de gauge 18 por lo menos.

Empalmes

La longitud de los traslapes para barras no será menor de 36 diámetros ni menor de 30cm. Para las barras lisas será el doble del que se use para las corrugadas.

Tolerancia:

Las varillas para el refuerzo del concreto tendrán cierta tolerancia en mayor o menor valor, pasado el cual, no podrán ser aceptadas.

TOLERANCIA PARA SU COLOCACION	
Cobertura de concreto a la superficie	+/- 6 mm.
Espaciamento entre varillas	+/- 6 mm.
Varillas superiores en losas y vigas	+/- 6 mm.
Secciones de 20cm de profundidad ó menos	+/- 6 mm.
Secciones de más de 20 cm de profundidad	+/- 1.2 cm.
Secciones de más de 60 cm de profundidad	+/- 2.5 cm.

La ubicación de las varillas desplazadas a más de un diámetro de su posición y/o excediendo las tolerancias anteriormente indicadas ya sea para evitar la interferencia con otras varillas de refuerzo, conduit o materiales empotrados, estará supeditada a la autorización del Inspector o Supervisor.

ALMACENAMIENTO DE LOS MATERIALES.

Agregados:

Para el almacenamiento de los agregados se deberá contar con un espacio suficientemente extenso de tal forma que en él se dé cabida a los diferentes tipos de agregados sin que se produzca mezcla entre ellos. De modo preferente debe contarse con una losa de concreto con lo que se evitará que los agregados se mezclen con la tierra y otros elementos que son nocivos a la mezcla. Se colocarán en una zona accesible para el traslado rápido y fácil al lugar en el que funcionará la mezcladora.

Cemento:

El lugar para almacenar este material, de forma preferente, deberá estar constituido por una losa de concreto un poco más elevada del nivel del terreno natural, con el objeto de evitar la humedad del suelo que perjudica notablemente sus componentes.

Deberá apilarse en rumas de no más de 10 bolsas lo que facilita su control y manejo. Se irá usando el cemento en su orden de llegada. Las bolsas deben ser recepcionadas con sus coberturas sanas, no se aceptarán bolsas que lleguen rotas y las que presenten endurecimiento en su superficie. El almacén del cemento deberá estar cubierto, esto es, deberá estar techado en toda su área.

Acero:

Todo elemento de acero a usarse deberá ser almacenado en depósitos cerrados y no deberá apoyarse directamente en el piso, para lo cual, debe construirse parihuelas de madera de por lo menos 30 cm de alto. El acero deberá almacenarse de acuerdo a los diámetros de cada varilla, de esta manera se podrá disponer en cualquier momento de un determinado tipo de fierro sin tener necesidad de remover ni ejecutar trabajos excesivos de selección. El almacén de fierro deberá de mantenerse libre de polvo. Los depósitos de grasa, aceites y aditivos, deberán de estar alejados del acero.

Agua:

Es preferible el uso del agua en forma directa de la tubería. Esta deberá ser del diámetro adecuado para permitir un abastecimiento rápido y efectivo.

MÉTODO DE PREPARACIÓN.

El concreto estará conformado por una mezcla de agua, cemento, arena y piedra chancada preparada en una máquina mezcladora mecánica (dosificándose estos materiales en proporciones necesarias) capaz de ser colocada sin segregaciones, a fin de lograr las resistencias especificadas una vez endurecido.

Dosificación:

El concreto será fabricado de tal forma de obtener un $f'c$ mayor al especificado, tratando de minimizar el número de valores obtenidos con menor resistencia.

Con el objeto de alcanzar las resistencias establecidas para los diferentes usos del concreto, los agregados, agua y cemento deberán ser dosificados en proporciones de acuerdo a las cantidades en que deben ser mezclados.

El Contratista planteará la dosificación en proporción de los materiales, los que deberán ser certificados por un laboratorio competente que haya ejecutado las pruebas correspondientes de acuerdo con las Normas prescritas por la ASTM. Dicha dosificación debe ser en peso.

Diseño de Mezcla:

El Contratista realizará sus diseños de mezcla, los que deberán estar respaldados por los ensayos efectuados en laboratorios competentes. Estos, deberán indicar las proporciones, tipos de granulometría de los agregados, calidad en tipo y cantidad de cemento a usarse, así como también la relación agua cemento. Los gastos de estos ensayos correrán por cuenta del Contratista. El revenimiento o slump de la mezcla debe fluctuar entre 3" y 3.5".

El Contratista deberá trabajar sobre la base de los resultados obtenidos en el laboratorio siempre y cuando cumplan con las Normas establecidas.

Consistencia:

La mezcla entre arena, piedra, cemento y agua deberá presentar un alto grado de trabajabilidad, ser pastosa, a fin que se introduzca en los ángulos de los encofrados y envuelva íntegramente los refuerzos.

No deberá producirse segregación de sus componentes. En la preparación de la mezcla deberá tenerse especial cuidado en la proporción de los componentes sean estos arena, piedra, cemento y agua, siendo este último elemento de primordial importancia. Se deberá mantener la misma relación agua-cemento para que esté de acuerdo con el slump previsto en cada tipo de concreto a usar. A mayor empleo de agua mayor revenimiento y menor es la resistencia que se obtiene del concreto.

Evaluación y aceptación de las propiedades del concreto:

El esfuerzo de compresión del concreto f'_c para cada porción de la estructura indicada en los planos, estará basado en la fuerza de compresión alcanzada a los 28 días del vaciado, a menos que se indique otro tiempo diferente.

Esta información deberá incluir como mínimo la demostración de la conformidad de cada dosificación de concreto con las especificaciones y los resultados de testigos rotos en compresión de acuerdo a las Normas ASTM C-31 y C-39, en cantidad suficiente como para demostrar que se está alcanzando la resistencia mínima especificada y que no más del 10% de los ensayos de todas las pruebas resulten con valores inferiores a dicha resistencia.

Se considerarán satisfactorios los resultados de los ensayos de resistencia a la compresión a los 28 días de una clase de concreto, si se cumplen las dos condiciones siguientes:

- El promedio de todas las series de tres ensayos consecutivos es igual o mayor que la resistencia de diseño.
- Ningún ensayo individual de resistencia está por debajo de la resistencia de diseño en más de 35 kg/cm².

La prueba de resistencia de los testigos consistirá en el ensayo simultáneo de tres muestras de un mismo tipo de concreto, obtenidas con igual dosificación. Se escogerá como resistencia final al valor promedio obtenido con dichos ensayos.

A pesar de la aprobación del Inspector o Supervisor, el Contratista será total y exclusivamente responsable de conservar la calidad del concreto de acuerdo a las especificaciones otorgadas.

Proceso de mezcla:

Los materiales convenientemente dosificados y proporcionados en cantidades definidas deberán ser reunidos en una sola masa, de características especiales. Esta operación debe realizarse en una mezcladora mecánica.

El Contratista deberá proveer el equipo apropiado de acuerdo al volumen de los trabajos a ejecutar, solicitando la aprobación del Inspector o Supervisor.

En el proceso de mezcla, los agregados y el cemento se incluirán en el tambor de la mezcladora cuando ya se haya vertido en esta por lo menos el 10% del agua requerida por la dosificación. Esta operación no deberá exceder más del 25% del tiempo total necesario. Debe de tenerse adosado a la mezcladora instrumentos de control tanto para verificar el tiempo de mezclado como para verificar la cantidad de agua vertida en el tambor.

El total del contenido del tambor (tanda) deberá ser descargado antes de volver a cargar la mezcladora en tandas de 1.5 m³, el tiempo de mezcla promedio será de 1.5 minutos y será aumentado en 15 segundos por cada 3/4 de metro cúbico adicional.

En caso de emplearse aditivos, éstos serán incorporados como solución y empleando sistema de dosificación y entrega recomendados por el fabricante.

El concreto contenido en el tambor deberá ser utilizado íntegramente. Si existieran sobrantes estos se desecharán, limpiándose el tambor con abundante agua. No se permitirá que el concreto se endurezca en su interior.

La mezcladora deberá tener un mantenimiento periódico de limpieza. Las paletas interiores del tambor deberán ser reemplazadas cuando hayan perdido el 10% de su profundidad.

El concreto será mezclado sólo para uso inmediato. Cualquier concreto que haya comenzado a endurecer o fraguar sin haber sido empleado, será eliminado. Así mismo, se eliminará todo concreto al que se le haya añadido agua posteriormente a su mezclado, sin aprobación específica del Inspector o Supervisor.

Transporte:

El concreto deberá ser transportado desde la mezcladora hasta su ubicación final en la estructura, tan rápido como sea posible y empleando procedimientos que prevengan la segregación o pérdida de materiales. De esta manera se garantizará la calidad deseada para el concreto.

En el caso en que el transporte del concreto sea por bombeo, el equipo deberá ser adecuado a la capacidad de la bomba. Se controlará que no se produzca segregación en el punto de entrega.

Vaciado:

Antes de proceder a esta operación se deberán tomar las siguientes precauciones:

- El encofrado habrá sido concluido íntegramente y las caras que van a recibir el concreto haber sido pintadas con agentes tensio-activos o lacas especiales para evitar la adherencia a la superficie del encofrado.
 - Las estructuras que estarán en contacto con el concreto deberán humedecerse con mezcla agua-cemento.
 - Los refuerzos de acero deberán de estar fuertemente amarrados y sujetos, libres de aceites, grasas y ácidos que puedan mermar su adherencia.
 - Los elementos extraños al encofrado deberán ser eliminados.
 - Los separadores temporales deberán ser retirados cuando el concreto llegue a su nivel si es que no está autorizado para que estos se queden.
 - El concreto deberá de vaciarse en forma continua, en capas de un espesor tal que el concreto ya depositado en las formas y en su posición final no se haya endurecido ni se haya disgregado de sus componentes, permitiéndose una buena consolidación a través de vibradores.
 - El concreto siempre se deberá verter en las formas en caída vertical, a no más de 50 cm de altura. Se evitará que, al momento de vaciar, la mezcla choque contra las formas.
- En el caso que una sección no pueda ser llenada en una sola operación, se ubicarán juntas de construcción siempre y cuando sean aprobadas por el Inspector o Supervisor.

Consolidación:

El concreto deberá ser trabajado a la máxima densidad posible, debiendo evitarse las formaciones de bolsas de aire incluido y de los grumos que se producen en la superficie de los encofrados y de los materiales empotrados en el concreto.

A medida que el concreto es vaciado en las formas, deberá ser consolidado total y uniformemente con vibradores eléctrico o neumático para asegurar que se forme una pasta suficientemente densa, que pueda adherirse perfectamente a las armaduras e introducirse en las esquinas de difícil acceso.

No debe vibrarse en exceso el concreto por cuanto se producen segregaciones que afectan la resistencia que debe de obtenerse. Donde no sea posible realizar el vibrado por inmersión, deberá usarse vibradores aplicados a los encofrados, accionados eléctricamente o con aire comprimido ayudados donde sea posible por vibradores a inmersión.

La inmersión del vibrador será tal que permita penetrar y vibrar el espesor total del extracto y penetrar en la capa inferior del concreto fresco, pero se tendrá especial cuidado para evitar que la vibración pueda afectar el concreto que ya está en proceso de fraguado.

No se podrá iniciar el vaciado de una nueva capa antes de que la inferior haya sido completamente vibrada. Cuando el piso sea vaciado mediante el sistema mecánico con vibro-acabadoras, será ejecutada una vibración complementaria de profundidad con sistemas normales.

Los puntos de inmersión del vibrador se deberán espaciar en forma sistemática, con el objeto de asegurar que no se deje parte del concreto sin vibrar. Estas máquinas serán eléctricas o neumáticas debiendo tener siempre una de reemplazo en caso que se descomponga la otra en el proceso del trabajo. Las vibradoras serán insertadas verticalmente en la masa de concreto y por un período de 5 a 15 segundos y a distancias de 45 a 75 cm. Se retirarán en igual forma y no se permitirá desplazar el concreto con el vibrador en ángulo ni horizontalmente.

Juntas:

Si por causa de fuerza mayor se necesite hacer algunas juntas, éstas serán aprobadas por el Inspector o Supervisor. Las juntas serán perpendiculares a la armadura principal.

Toda armadura de refuerzo será continua a través de la junta, se proveerán llaves o dientes y barras inclinadas adicionales a lo largo de la junta de acuerdo a lo indicado por el Inspector o Supervisor.

La superficie del concreto en cada junta se limpiará retirándose la lechada superficial.

Cuando se requiera y previa autorización de la adherencia podrá obtenerse por uno de los métodos siguientes:

El uso de un adhesivo epóxico.

Para la aplicación del adhesivo epóxico en la superficie de contacto entre elementos de concreto nuevo con elementos de concreto antiguo se hará lo siguiente:

- a. Proceder a hacer el apuntalamiento respectivo.
- b. Picar y cepillar la superficie con escobilla de alambre y después limpiar con aire comprimido.
- c. Humedecer la superficie y colocar el elemento ligante.

Seguidamente, sin esperar que el elemento ligante fragüe, colocar el concreto nuevo.

El mortero será retirado en su integridad dentro de las 24 horas siguientes después de colocar el concreto para producir una superficie de concreto limpia de agregado expuesto.

Limpiando la superficie del concreto de manera tal que exponga el agregado uniformemente y que no deje lechada, partículas sueltas de agregado o concreto dañado en la superficie.

Juntas de Expansión:

Estas juntas deben de tener cuando menos 2.5 cm de separación y no llevarán refuerzos de unión. El espacio de separación se rellenará con cartón corrugado, poliestireno u otro elemento que se indicará en los planos.

Insertos:

Las tuberías, manguitos, anclajes, alambres de amarre a muros, dowels, etc., que deban dejarse en el concreto, serán fijadas firmemente en su posición definitiva antes de iniciar el vaciado del concreto. Las tuberías e insertos huecos previas al vaciado serán taponadas convenientemente a fin de prevenir su obstrucción con el concreto.

Curado:

El concreto deberá ser protegido del secamiento prematuro por temperatura excesiva y por pérdida de humedad, debiendo de conservarse esta para la hidratación del cemento y el consecuente endurecimiento del concreto. El curado deberá comenzar a las pocas horas de haberse vaciado y deberá mantenerse con abundante cantidad de agua al concreto, por lo menos durante 7 días a una temperatura de 15°C.

Cuando exista inclusión de aditivos el curado podrá realizarse durante cuatro días o menos según crea conveniente el Inspector o Supervisor.

El concreto colocado será mantenido constantemente húmedo ya sea por medio de frecuentes riegos o cubriéndolo con una capa suficiente de arena u otro material.

Para superficies de concreto que no estén en contacto con las formas, uno de los procedimientos siguientes debe ser aplicado inmediatamente después de completado el vaciado y el acabado.

Rociado continuo de agua:

Aplicación de esteras absorbentes mantenidas continuamente húmedas.

Aplicación de arena continuamente húmeda.

Continua aplicación de vapor (no excediendo de 66°C) o spray nebuloso.

Aplicación de impermeabilizantes conforme a ASTM C 309.

Aplicación de películas impermeables. El compuesto será aprobado por La Entidad y deberá satisfacer los siguientes requisitos:

No reaccionará de manera perjudicial con el concreto.

Se endurecerá dentro de los 30 días siguientes a su aplicación.

Su índice de retención de humedad (ASTM C 156), no será menor de 90.

Deberá tener color claro para controlar su distribución uniforme, desapareciendo ésta al cabo de 4 horas.

La pérdida de humedad de las superficies adheridas a las formas de madera o formas de metal expuestas al calor por el sol, debe ser minimizada por medio del mantenimiento de la humedad de las mismas hasta que se pueda desencofrar.

El curado, de acuerdo a la sección, debe ser continuo por lo menos durante 7 días en el caso de todos los concretos con excepción de concretos de alta resistencia inicial o fragua rápida (ASTM C-150, tipo III) para el cual el período de curado será de por lo menos 3 días.

Alternativamente, si las pruebas son hechas en cilindros mantenidos adyacentes a la estructura y curados por los mismos métodos, las medidas de retención de humedad puedan ser terminadas cuando el esfuerzo de compresión haya alcanzado el 70% de f'_c .

Durante el curado, el concreto será protegido de perturbaciones por daños mecánicos tales como esfuerzos producidos por cargas, choques pesados y vibración excesiva.

Encofrados

Los encofrados son formas de madera, acero, fibra acrílica, etc., cuyo objeto principal es contener el concreto vaciado, proporcionando la forma estructural o arquitectónica requerida para cada elemento.

Los encofrados deben tener la capacidad suficiente para resistir la presión resultante de la colocación y vibrado del concreto y la suficiente rigidez para mantener las tolerancias especificadas cumpliendo con las Normas del ACI-370.

Los cortes del terreno no deben ser usados como encofrados para superficies verticales a menos que sea requerido o permitido.

El encofrado será diseñado para resistir con seguridad todas las cargas impuestas por su propio peso, el peso y empuje del concreto y una sobrecarga de vaciado no inferior a 200 kg/m².

Las formas deberán ser herméticas para prevenir la filtración del mortero y serán debidamente arriostradas o ligadas entre sí de manera que se mantengan en la posición y forma deseada con seguridad.

Accesorios de encofrados para ser parcial o totalmente empotrados en el concreto tales como tirantes y soportes colgantes, deberán ser de una calidad fabricada comercialmente.

Los tirantes de los encofrados deberán ser hechos de tal manera que las terminales pueden ser removidos sin causar astilladuras en las capas de concreto después que las ligaduras hayan sido removidas. Los tirantes para formas serán regulados en longitud y serán de tipo tal que no dejen elemento de metal alguno más adentro de 1 cm de la superficie.

Las formas de madera para aberturas en paredes deberán ser construidas de tal manera que faciliten su aflojamiento. Si es necesario habrá que contrarrestar el hinchamiento de las formas.

El tamaño y espaciamiento de los pies derechos y largueros deberá ser determinado por la naturaleza del trabajo y la altura del concreto a vaciarse, quedando a criterio del Inspector o Supervisor.

Inmediatamente después de quitar las formas, la superficie de concreto deberá ser examinada cuidadosamente y cualquier irregularidad deberá ser tratada como ordene el Inspector o Supervisor.

Las superficies de concreto con cangrejeras deberán picarse en la extensión que abarquen tales defectos para luego rellenar el espacio o resanarlo con concreto o mortero, de tal manera que se obtenga una superficie de textura similar a la del concreto circundante. No se permitirá el resane burdo de tales defectos.

Tolerancia:

En la ejecución de las formas para el encofrado no siempre se obtienen las dimensiones exactas por lo que se ha previsto una cierta tolerancia para estas. Esto no quiere decir que deben de ser usadas en forma generalizada.

TOLERANCIAS DIMENSIONALES	
Cimientos: En las dimensiones transversales de las secciones	±6 mm

Donde sea necesario mantener las tolerancias especificadas, el encofrado debe ser bombeado para compensar las deformaciones previas al endurecimiento del concreto.

La deformación máxima entre elementos de soporte debe ser menor de 1/240 de la luz entre los miembros estructurales.

Medios positivos de ajustes (cuñas o gatas) de portantes inclinados o puntales, deben ser provistos y todo asentamiento debe ser eliminado durante la operación de colocación del concreto. Los encofrados deben ser arriostrados contra las deflexiones laterales.

Desencofrado

Para llevar a cabo el desencofrado de las formas se deben tomar precauciones las que, debidamente observadas en su ejecución, deben brindar un buen resultado. Las precauciones a tomarse son:

1. No desencofrar hasta que el concreto se haya endurecido lo suficiente como para que con las operaciones pertinentes no sufra desgarramientos en su estructura ni deformaciones permanentes.
2. Las formas no deben removerse sin la autorización del Inspector o Supervisor, debiendo quedar el tiempo necesario hasta que el concreto obtenga la dureza conveniente.
3. El tiempo mínimo de desencofrado para los costados de sobrecimientos y columnas será de 24 horas.
4. Cuando se haya aumentado la resistencia del concreto por diseño de mezcla o incorporación de aditivos el tiempo de permanencia del encofrado podrá ser menor previa aprobación del Inspector o Supervisor.

TIEMPOS MINIMOS DE DESENCOFRADO EN ELEMENTOS DE CONCRETO

ELEMENTO	TIEMPO
Dado de concreto armado	24 horas

El diseño y mantenimiento de las formas, incluyendo su almacenamiento, son de exclusiva responsabilidad del Contratista.

EQUIPOS

- Herramientas manuales
- Vibrador de concreto 4 hp 1"
- Mezcladora de concreto de 9-11 p3

MÉTODO DE MEDICIÓN

El método de medición será por unidad (und) para esta partida, se verificará la cantidad de dados los cuales contienen concreto armado.

FORMA DE PAGO

La cantidad determinada según el método de medición, aprobada por la Supervisión, será pagada al precio unitario del contrato, y dicho pago constituirá compensación total por el costo de material, equipo, mano de obra e imprevistos necesarios para su correcta ejecución.

02.05 CARPINTERIA METALICA

02.05.01 SUMINISTRO E INSTALACION DE MALLA OLIMPICA N°10 CON COLUMNAS DE TUBO DE 3"

DESCRIPCIÓN

Comprende el suministro de la mano de obra, materiales, equipo y la ejecución de las operaciones para suministrar e instalar malla olímpica y columnas de tubo de F°G° de 3", tales como indica en los detalles de los planos, además la colocación de la platina será instalada en conjunto con la malla.

La colocación de columnas de tubo de fierro galvanizado será instalada al mismo tiempo que se vacían los cimientos y/o los dados de concreto.

Posteriormente se instalarán la concertina y el alambre pues, el cual va sobre el cerco de malla. Esta partida comprende:

- SUMINISTRO E INSTALACION DE MALLA OLIMPICA N°10 EN COCADA DE 2"X2"
- SUMINISTRO Y COLOCACION DE COLUMNAS DE TUBO DE F°G° DE 3"X3MM
- SUMINISTRO E INSTALACION DE PLATINA DE 1 1/2" X 1 1/2" X 1/8"
- SUMINISTRO E INSTALACION DE CONCERTINA DE DIAMETRO DE 18", SEPARACION C/24CM
- SUMINISTRO E INSTALACION DE ALAMBRE DE PUAS.

LOS MATERIALES

- Tubería de fierro galvanizado de 3".

SISTEMA DE CONTROL DE CALIDAD

El Supervisor deberá verificar la completa instalación de la malla olímpica, incluyendo sus accesorios.

UNIDAD DE MEDIDA

Su medida será por metro lineal (m). Para tal efecto se verificará que hayan sido colocados de acuerdo a las especificaciones técnicas, a los planos, o indicaciones de obra.

FORMA DE PAGO

El pago se efectuará al precio unitario del presupuesto aprobado, entendiéndose que dicho precio y pago constituirá compensación total por materiales, mano de obra, equipos y herramientas e imprevistos necesarios para la realización de esta partida.

02.06 INSTALACION DE PUERTA DE INGRESO CON MALLA OLIMPICA

02.06.01 SUMINISTRO E INSTALACION DE MALLA OLIMPICA N°10 CON COLUMNAS DE TUBO DE 3"

Similar al Item (02.05.01)

02.07 JUNTAS

02.07.01 JUNTA DE DILATACION E=1"

DESCRIPCIÓN

Esta partida considera el uso de Tecnopor, cuyo espesor será 1".

CALIDAD DE LOS MATERIALES

Todos los materiales a usarse serán de reconocida calidad, debiendo cumplir con todos los requerimientos indicados en las presentes especificaciones técnicas. Se deberá respetar todas las indicaciones en cuanto a la forma de emplearse, almacenamiento y protección de los mismos.

MATERIALES

- Tecnopor de e = 1" 0.60 x 1.20 m

EQUIPOS

- Herramientas manuales

MÉTODO DE MEDICIÓN

El método de medición será por metro lineal (m) de junta de muro con Tecnopor e=1", obtenidos según lo indicado en los planos, aprobados por el supervisor.

FORMA DE PAGO

La junta de sobrecimiento con Tecnopor e=1", será pagado al precio unitario de acuerdo a lo indicado en el expediente técnico aprobado, por metro lineal (m) entendiéndose que dicho precio y pago constituirá compensación total por mano de obra, materiales, herramientas e imprevistos que se presenten en la presente partida.

03 POLVORIN 02

03.01 TRABAJOS PRELIMINARES

Similar al Item 02.01

03.02 MOVIMIENTO DE TIERRAS

Similar al Item 02.02

03.03 CONCRETO SIMPLE

Similar al Item 02.03

03.04 CONCRETO ARMADO

Similar al Item 02.04

03.05 CARPINTERIA METALICA

03.05.01 SUMINISTRO E INSTALACION DE MALLA OLIMPICA N°10 CON COLUMNAS DE TUBO DE 3"

Similar al Item 02.05.01

03.06 INSTALACION DE PUERTA DE INGRESO CON MALLA OLIMPICA

03.06.01 SUMINISTRO E INSTALACION DE MALLA OLIMPICA N°10 CON COLUMNAS DE TUBO DE 3"

Similar al Item 02.06.01

03.07 JUNTAS

03.07.01 JUNTA DE DILATACION E=1"

Similar al Item 03.07.01

04 OTROS

04.01 SUMINISTRO E INSTALACION DE PORTON DE INGRESO

DESCRIPCIÓN

Comprende el suministro de la mano de obra, materiales, equipo y la ejecución de las operaciones para suministrar e instalar malla olímpica y columnas de tubo de F°G° de 3", tales como indica en los detalles de los planos, además la colocación de la platina será instalada en conjunto con la malla.

La colocación de columnas de tubo de fierro galvanizado será instalada al mismo tiempo que se vacían los cimientos y/o los dados de concreto.

Posteriormente se instalarán los accesorios para la funcionabilidad de la puerta a ejecutar. Esta partida comprende:

- SUMINISTRO E INSTALACION DE MALLA OLIMPICA N°10 EN COCADA DE 2"X2"
- SUMINISTRO Y COLOCACION DE COLUMNAS DE TUBO DE F°G° DE 3"X3MM
- SUMINISTRO E INSTALACION DE PLATINA DE 1 1/2" X 1 1/2" X 1/8".
- BIZAGARA CAPUCHINA ALUMINIZADA DE 3"X3"
- CANDADO DE BRONCE 60MM TIPO PESADO
- CADENA ASLABONADA CORTO ZINCADA 6MM
- CERRADURA EXTERIOR 3 GOLPES
- CONCRETO F'C=175 KG/CM2 EN DADOS

LOS MATERIALES

- Tubería de fierro galvanizado de 3".

SISTEMA DE CONTROL DE CALIDAD

El Supervisor deberá verificar la completa instalación de la malla olímpica, incluyendo sus accesorios.

UNIDAD DE MEDIDA

Su medida será por metro lineal (m). Para tal efecto se verificará que hayan sido colocados de acuerdo a las especificaciones técnicas, a los planos, o indicaciones de obra.

FORMA DE PAGO

El pago se efectuará al precio unitario del presupuesto aprobado, entendiéndose que dicho precio y pago constituirá compensación total por materiales, mano de obra, equipos y herramientas e imprevistos necesarios para la realización de esta partida.

04.02 SUMINISTRO E INSTALACION DE POSTES PREFABRICADOS DE CONCRETO TIPO Y.

Esta partida comprende todos los insumos necesarios para el suministro e instalación de los postes prefabricados tipo Y. Se iniciará vaciando concreto F'C=175 kg/cm² en dados, posteriormente ya armados los postes se instalarán en conjunto con el vaciado de concreto en los dados.

Luego se colocarán los alambres de púas, para protección y además de poder instalar las concertinas que irán a lo largo de todo el cerco donde se colocan los postes.

MATERIALES

- CONCRETO F'C= 175 KG/CM² EN POSTES TIPO Y
- CONCRETO F'C= 175 KG/CM² EN DADOS
- ENCOFRADO Y DESENCOFRADO EN POSTES TIPO Y
- SUMINISTRO E INSTALACION DE CONCERTINA DE DIAMETRO DE 24", SEPARACION C/30CM
- SUMINISTRO E INSTALACION DE ALAMBRE DE PUAS.

SISTEMA DE CONTROL DE CALIDAD

El Supervisor deberá verificar la completa instalación de los postes de concreto incluyendo sus accesorios mencionados párrafos arriba.

UNIDAD DE MEDIDA

Su medida será por global (glb). Para tal efecto se verificará que hayan sido colocados de acuerdo a las especificaciones técnicas, a los planos, o indicaciones de obra.

FORMA DE PAGO

El pago se efectuará al precio unitario del presupuesto aprobado, entendiéndose que dicho precio y pago constituirá compensación total por materiales, mano de obra, equipos y herramientas e imprevistos necesarios para la realización de esta partida.

04.02 SUMINISTRO DE PINTURA EN CASETA

Esta partida comprende la colocación de pintura en caseta existente.

MATERIALES

- SUMINISTRO DE PINTURA PARA CASETA .

SISTEMA DE CONTROL DE CALIDAD

El Supervisor deberá verificar la totalidad del pintado en toda la caseta.

UNIDAD DE MEDIDA

Su medida será por global (glb). Para tal efecto se verificará que hayan sido colocados de acuerdo a las especificaciones técnicas, a los planos, o indicaciones de obra.

FORMA DE PAGO

El pago se efectuará al precio unitario del presupuesto aprobado, entendiéndose que dicho precio y pago constituirá compensación total por materiales, mano de obra, equipos y herramientas e imprevistos necesarios para la realización de esta partida.

8.2 PLAN DE TRABAJO

El plan de trabajo contendrá lo siguiente:

Cronograma de actividades, que contiene la planificación o desarrollo de las actividades. Relación de equipos, herramientas y materiales que ingresarán al local y que servirá para la ejecución de las actividades, indicando su marca y serie, según correspondan.

8.3 ENTREGABLE

A los cinco (05) días calendarios posteriores de la culminación del plazo del servicio, el contratista deberá presentar lo siguiente:

Informe final del desarrollo de las actividades descritas en el TDR, con fotografías antes, durante y después de la intervención del servicio.

8.4 GARANTIA DEL SERVICIO

Computo de la garantía: doce (12) meses. El inicio de garantía se computa desde el día siguiente de la fecha en la que se otorgó la conformidad por el servicio realizado.

8.5 VISITA TÉCNICA A LAS INSTALACIONES

El participante deberá visitar las Instalaciones del Batallón de Servicios “Manuel Camilo de la Torre” N° 3 de la 3ª Brigada Blindada – Moquegua.

Para una visita hasta (01) día antes de la presentación de Ofertas; previa coordinación con la Cmdte. Erinna Evelyn Arevalo Salas, con número de Celular (+51) 971 159 294. Producto de esa visita se entregará una Constancia de Visita Técnica que deberá ser presentada en la Oferta Económica; tomando todas las medidas de bioseguridad.

Para el caso de Consorcio, bastará un representante del consorcio, el cual se verificará de acuerdo al anexo (consorcio).

9. PERFIL DEL PROVEEDOR Y REQUISITOS DE CALIFICACIÓN

9.1 REQUISITOS DEL PROVEEDOR

- Persona Jurídica o Natural.
- El proveedor debe contar con Registro Único de Contribuyentes (RUC), emitido por la SUNAT, activo y habido. Cuyas actividades económicas sean relacionadas al rubro.
- No estar impedido para contratar con el estado.
- El proveedor debe encontrarse Inscrito y/o con Habilitación Vigente en el Registro Nacional de Proveedores (RNP). Acreditado con copia simple de la Constancia RNP. Cuya Vigencia se verificará en el portal Web del OSCE RNP.
- Constancia de Visita Técnica a las Instalaciones del Batallón de Servicios “Manuel Camilo de la Torre” N° 3 de la 3ra Brigada Blindada – Moquegua
- Contar con personal especializado en el rubro de la convocatoria.
- La empresa será responsable ante las obligaciones de su personal.

9.2 CAPACIDAD LEGAL

- En caso de ser persona jurídica su objeto social debe dedicarse a la actividad de la materia de la contratación.
- En caso de ser persona natural con negocio, presentar copia del RUC, el cual debe contener la actividad de la materia de la contratación.

Acreditación:

- En caso de persona jurídica, presentar Copia Literal de la Constitución de la empresa expedida por SUNARP; debiendo tener una antigüedad no mayor a treinta (30) días calendarios a la presentación de la oferta, computada desde la fecha de emisión, el cual deberá contener dentro del objeto social la actividad materia de la contratación.
- En caso de persona natural con negocio, presentar copia del RUC, el cual deberá contener como actividad principal o secundaria la actividad de contratación.

10. CLAUSULAS ESPECIALES

10.1 OTRAS OBLIGACIONES DEL CONTRATISTA

El contratista se obliga durante el desarrollo de los actos preparatorios, procedimiento de selección y ejecución contractual, a lo siguiente:

- Conducirse en todo momento, con honestidad, probidad, veracidad e integridad y de no cometer actos ilegales o de corrupción.
- No haber incurrido y no incurrir en actos de corrupción, así como a respetar el principio de integridad
- No tener impedimento para contratar con el Estado, conforme al artículo 11 de la Ley de Contrataciones del Estado.
- Comunicar a las autoridades competentes, de manera directa y oportuna, cualquier acto o conducta ilícita o corrupta de la que tuviera conocimiento
- Ser responsable de la veracidad de los documentos e información presentada.
- El contratista debe suministrar equipos de protección personal (EPP) al personal a su cargo, el que consistirá mínimamente de: casco protector, anteojos protectores, respiradores protectores, guantes protectores, calzados protectores y ropa de trabajo con logotipo y fotocheck de la empresa, cuando preste los servicios en las instalaciones de la 3ra Brigada Blindada. Asimismo, debe cumplir con el Reglamento de la Ley N°29783, Ley de Seguridad y Salud en el Trabajo.
- El contratista será responsable de sus herramientas en caso de robo o pérdidas sin que esto represente ningún costo adicional a la 3ra Brigada Blindada.

10.2 SEGUROS

El contratista deberá mantener vigente durante el plazo de ejecución del contrato los siguientes seguros:

a) Seguro Complementario de Trabajo de Riesgo Salud y Pensión (SCTR):

Para todo el personal que destaque EL CONTRATISTA para la prestación del servicio dentro de las instalaciones de la 3ra Brigada Blindada, en consecuencia, está obligado a mantener vigente estos seguros según lo estipulado en la normativa vigente.

10.3 CONFIDENCIALIDAD

El contratista se compromete a mantener reserva, y no revelar a terceros, sin previa conformidad escrita de la 3ra Brigada Blindada, toda información que le sea suministrada por esta última y/o sea obtenida en el ejercicio de las actividades a desarrollarse o conozca directa o indirectamente durante el proceso de selección o para la realización de sus tareas, excepto en cuanto resultare estrictamente necesario para el cumplimiento de la prestación.

El contratista deberá mantener a perpetuidad la confidencialidad y reserva absoluta en el manejo de cualquier información y documentación a la que se tenga acceso a consecuencia del procedimiento de selección y la ejecución del contrato, quedando prohibida revelarla a terceros.

Dicha obligación comprende la información que se entrega, como también la que se genera durante la realización de las actividades previas a la ejecución del contrato, durante su ejecución y la producida una vez que se haya concluido el contrato.

Dicha información puede consistir en informes, recomendaciones, cálculos, documentos y demás datos compilados o recibidos por el contratista.

Asimismo, aun cuando sea de índole pública, la información vinculada al procedimiento de contratación, incluyendo su ejecución y conclusión, no podrá ser utilizada por el contratista para fines publicitarios o de difusión por cualquier medio sin obtener la autorización correspondiente de la 3ra Brigada Blindada.

A. REQUISITOS DE CALIFICACION

1. RECURSOS DEL PROVEEDOR

1.1 PERSONAL CLAVE

CARGO	PROFESION	EXPERIENCIA
Un (01) jefe del Servicio. (*)	Profesional Titulado en Ingeniería Civil. Colegiado y Habilitado	Experiencia de (36) meses como residente y/o supervisor y/o inspector y/o jefe en la ejecución de obras y/o servicios de infraestructura, edificación y/o similares al objeto de la convocatoria. (*)
Un (01) Ingeniero en Seguridad y Salud en el Trabajo y/o SSOMA	Profesional Titulado en Ingeniería Civil o Ingeniería Ambiental o Ingeniería Industrial. Colegiado y Habilitado.	Experiencia de (12) meses, como especialista en Seguridad y Salud en el Trabajo y/o SSOMA.
Un (01) Asistente Técnico.	Profesional Técnico Titulado en Construcción Civil.	Experiencia de (12) meses efectivos, en el cargo de Asistente Técnico y/o Asistente de Campo en la ejecución de obras y/o servicios de infraestructura, edificación y/o similares al objeto de la convocatoria.
Un (01) Soldador Especialista.	Profesional Técnico Titulado en Construcciones Metálicas – Soldador. Homologado 3G - AWS D1.1 en Procesos SMAW, FCAW	Experiencia de (12) meses efectivos, en el cargo de Soldador.

(*) Nota Importante:

Para el caso del jefe de Servicio (*) se considerará la experiencia como obras y/o servicios de infraestructura, edificación y/o similares al objeto de la convocatoria a: Construcción, reconstrucción, remodelación, mejoramiento, demolición, renovación, recuperación, ampliación de infraestructura, edificaciones en general; siempre que contengan en el componente: MUROS y/o CERCOS PERIMÉTRICOS.

Se aceptará la acreditación de la experiencia del jefe de servicio mediante la presentación de constancias, resoluciones, valorizaciones, actas de recepción y/o contratos donde mencione y/o contemple la ejecución de metrados y/o partidas de muros y/o cercos perimétricos como componente de una determinada obra y/o servicio.

Acreditación Formación Académica del Personal Clave:

El título profesional requerido, será verificado en el Registro Nacional de Grados Académicos y Títulos Profesionales en el portal web de la Superintendencia Nacional de Educación Superior Universitaria - SUNEDU a través del siguiente link: <https://enlinea.sunedu.gob.pe/> // o I Registro Nacional de Certificados, Grados y Títulos a cargo del Ministerio de Educación a través del siguiente link: <http://www.titulosinstitutos.pe/>.

El postor debe señalar los nombres y apellidos, DNI y profesión del personal clave, así como el nombre de la institución educativa que expidió el grado o título profesional requerido.

En el caso del jefe del Servicio deberá presentar Título, Certificado de Colegiatura y Habilitación Vigente para ejercer la profesión con Carta de Compromiso de Libre Disponibilidad para asumir dicho cargo.

Acreditación Experiencia del Personal Clave:

La experiencia del personal clave se acreditará con cualquiera de los siguientes documentos: (i) copia simple de contratos y su respectiva conformidad o (ii) constancias o (iii) certificados o (iv) cualquier otra documentación que, de manera fehaciente demuestre la experiencia del personal propuesto.

1.1.2 CAPACITACION DEL PERSONAL CLAVE

CARGO	PROFESION	CAPACITACION
Un (01) jefe del Servicio.	Profesional Titulado en Ingeniería Civil. Colegiado y Habilitado	- Curso de 60 horas en Diseño Sísmico de Cercos Perimétricos.
Un (01) Asistente Técnico.	Profesional Técnico Titulado en Construcción Civil.	- Curso 60 horas de Costos y Presupuestos con el uso del Software S10.
Un (01) Soldador Especialista Homologado 3G	Profesional Técnico Titulado en Construcciones Metálicas – Soldador.	- Homologación 3G – AWS D1.1 procesos SMAW, FCAW. - Curso de 120 horas en Soldadura Eléctrica con procedimiento de Homologación 1G,2G y 3G - Curso de 120 horas en Soldadura Autógena.

Acreditación:

Se acreditará con copia simple de Constancias, Certificados u otros documentos que acrediten fehacientemente la Capacitación en la materia.

2. DE LA EXPERIENCIA DEL POSTOR EN LA ESPECIALIDAD

Requisitos:

El postor debe acreditar un monto facturado acumulado equivalente a OCHOCIENTOS MIL Y 00/100 SOLES (S/ 800,000.00), por la contratación de obras y/o servicios iguales o similares al objeto de la convocatoria, durante los ocho (8) años anteriores a la fecha de la presentación de ofertas que se computarán desde la fecha de la conformidad o emisión del comprobante de pago, según corresponda.

Se consideran servicios similares a los siguientes:

- Construcción de Muros.
- Construcción de Cerco Perimétrico.

Se considerará la experiencia como obras y/o servicios de infraestructura, edificación y/o similares al objeto de la convocatoria a: Construcción, reconstrucción, remodelación, mejoramiento, demolición, renovación, recuperación, ampliación de infraestructura, edificaciones en general; siempre que contengan en el componente: MUROS y/o CERCOS PERIMETRICOS.

3. RECURSOS A SER PROVISTOS POR EL PROVEEDOR

3.1 EQUIPAMIENTO

A. EQUIPAMIENTO ESTRATEGICO

Requisitos:

Descripción	Und Medida	Cantidad
CARGADOR SOBRE LLANTAS DE 125 HP 2.5 YD3	Und	01
CAMION VOLQUETE DE 10M3	Und	01
VIBRADOR DE CONCRETO 4 HP	Und	01
COMPACTADOR VIBRATORIO TIPO PLANCHA 7HP	Und	01
MEZCLADORA DE CONCRETO TAMBOR 9/11P3	Und	01
GENERADOR DE ENERGIA 5.5/13HP	Und	01
ESTACION TOTAL DE PRECISION (Control Topográfico)	Und	01

Acreditación:

Copia de documentos que sustenten la propiedad, posesión, compromiso de compra venta o alquiler u otro documento que acredite la disponibilidad del equipamiento estratégico requerido.

La disponibilidad del equipo del arrendador deberá ser acreditada con documento que sustente la propiedad.

Importante:

En el caso que el postor sea un consorcio, los documentos de acreditación de este requisito pueden estar a nombre del consorcio o de uno de sus integrantes.

11. LUGAR, PLAZO Y HORARIO DE EJECUCION DE LA PRESTACION

11.1 LUGAR

Polvorín del Batallón de Servicios “Manuel Camilo de la Torre” N° 3 de la 3ª Brigada Blindada – Moquegua.

11.2 PLAZO

El plazo de ejecución de la prestación será de hasta setenta y cinco (75) días calendario, contabilizados a partir del día siguiente de recepcionada la Orden de Servicio.

11.3 HORARIO

El servicio se realizará de lunes a sábado en el horario de 08:00 a 17:00 horas, previa coordinación con el Área Usuaría.

12. PENALIDADES

12.1 Penalidad por mora

En caso de retraso injustificado del contratista en la ejecución de la prestación objeto del contrato, la Entidad le aplica automáticamente una penalidad por mora por cada día de atraso, en virtud del artículo 162° del Reglamento de la Ley de Contrataciones del Estado.

12.2 Otras penalidades

En conformidad con el artículo 163° del Reglamento de la Ley de Contrataciones del Estado, se aplicarán las siguientes penalidades:

PENALIDAD	APLICACIÓN
No reemplazar o solucionar dentro de las 72 horas, las fallas detectadas en los servicios que se están realizando y que son observados por el coordinador de la ENTIDAD, una vez notificado al proveedor.	5% de UIT
No reemplazar dentro de las 72 Hrs los bienes que presenten fallas de fábrica, una vez notificado al proveedor	5% de UIT
El contratista entregara al área correspondiente (coordinador de la entidad) y a la sección de abastecimiento, el cronograma de ejecución del servicio, en un plazo máximo de 48 horas después de suscrito el contrato. la demora de entrega del cronograma, de parte del contratista, estará sujeta a la aplicación de penalidades	2 % del monto del servicio.

13. CONFORMIDAD

La conformidad del servicio será otorgada por el área Usuaría designada por la Entidad, quien deberá verificar el cumplimiento del servicio prestado.

La conformidad, será remitida en un plazo máximo de siete (07) días de producida la recepción del entregable, de acuerdo a lo establecido en el artículo 168° del Reglamento de la Ley de Contrataciones del Estado.

14. FORMA DE PAGO

La Entidad realizará el pago de la contraprestación pactada a favor del contratista en Pago Único, previa conformidad.

15. ADELANTOS

La entidad no ha previsto adelantos.

16. RESPONSABILIDAD POR VICIOS OCULTOS

La recepción conforme de la prestación por parte de LA ENTIDAD no enerva su derecho a reclamar posteriormente por defectos o vicios ocultos, conforme a lo dispuesto por los artículos 40 de la Ley de Contrataciones del Estado y 173 de su Reglamento.

El plazo de responsabilidad del contratista es de un (01) años contado a partir de la conformidad otorgada por LA ENTIDAD.

17. ANTICORRUPCION

El contratista declara y garantiza no haber, directa o indirectamente, o tratándose de una persona jurídica a través de sus socios, integrantes de los órganos de administración, apoderados, representantes legales, funcionarios, asesores o personas vinculadas a las que se refiere el artículo 7 del reglamento de la ley de contrataciones del estado, ofrecido, negociado o efectuado, cualquier pago o, en general, cualquier beneficio o incentivo ilegal en relación con el contrato.

Asimismo, el contratista se obliga a conducirse en todo momento, durante la ejecución del contrato, con honestidad, probidad, veracidad e integridad y de no cometer actos ilegales o de corrupción, directa o indirectamente o a través de sus socios, accionistas, participacionistas, integrantes de los órganos de administración, apoderados, representantes legales, funcionarios, asesores y personas vinculadas a las que se refiere el artículo 7 del reglamento de la ley de contrataciones del estado.

Además, el contratista se compromete a: i) comunicar a las autoridades competentes, de manera directa y oportuna, cualquier acto o conducta ilícita o corrupta de la que tuviera conocimiento; y ii) adoptar medidas técnicas, organizativas y/o de personal apropiadas para evitar los referidos actos o prácticas.

18. CONDICIONES DE LOS CONSORCIOS

De conformidad con el numeral 49.5 del artículo 49 del Reglamento, el área usuaria puede incluir lo siguiente:

- 1) El número máximo de consorciados es de Dos (2).
- 2) El porcentaje mínimo de participación de cada consorciado es de 40 %.
- 3) El porcentaje mínimo de participación en la ejecución del contrato, para el integrante del consorcio que acredite mayor experiencia, es de 40%.

19. Otras consideraciones

Estará prohibida la subcontratación, de acuerdo a lo señalado en el artículo 35 de la Ley.

Importante

Para determinar que los postores cuentan con las capacidades necesarias para ejecutar el contrato, el órgano encargado de las contrataciones o el comité de selección, según corresponda, incorpora los requisitos de calificación previstos por el área usuaria en el requerimiento, no pudiendo incluirse requisitos adicionales, ni distintos a los siguientes:

3.2. REQUISITOS DE CALIFICACIÓN

B	CAPACIDAD TÉCNICA Y PROFESIONAL		
B.1	EQUIPAMIENTO ESTRATÉGICO		
	Requisitos:		
	Descripción	Und Medida	Cantidad
	CARGADOR SOBRE LLANTAS DE 125 HP 2.5 YD3	Und	01
	CAMION VOLQUETE DE 10M3	Und	01
	VIBRADOR DE CONCRETO 4 HP	Und	01
	COMPACTADOR VIBRATORIO TIPO PLANCHA 7HP	Und	01

	<table><tr><td>MEZCLADORA DE CONCRETO TAMBOR 9/11P3</td><td>Und</td><td>01</td></tr><tr><td>GENERADOR DE EMERGIA 5.5/13HP</td><td>Und</td><td>01</td></tr><tr><td>ESTACION TOTAL DE PRECISION (Control Topográfico)</td><td>Und</td><td>01</td></tr></table> <p><u>Acreditación:</u></p> <p>Copia de documentos que sustenten la propiedad, la posesión, el compromiso de compra venta o alquiler u otro documento que acredite la disponibilidad del equipamiento estratégico requerido.</p> <div><p>Importante</p><p><i>En el caso que el postor sea un consorcio los documentos de acreditación de este requisito pueden estar a nombre del consorcio o de uno de sus integrantes.</i></p></div>	MEZCLADORA DE CONCRETO TAMBOR 9/11P3	Und	01	GENERADOR DE EMERGIA 5.5/13HP	Und	01	ESTACION TOTAL DE PRECISION (Control Topográfico)	Und	01
MEZCLADORA DE CONCRETO TAMBOR 9/11P3	Und	01								
GENERADOR DE EMERGIA 5.5/13HP	Und	01								
ESTACION TOTAL DE PRECISION (Control Topográfico)	Und	01								
B.3	CALIFICACIONES DEL PERSONAL CLAVE									
B.3.1	FORMACIÓN ACADÉMICA									
	<p><u>Requisitos:</u></p> <ul style="list-style-type: none">- Un (01) jefe del Servicio. (*) Profesional Titulado en Ingeniería Civil. Colegiado y Habilitado.- Un (01) Ingeniero en Seguridad y Salud en el Trabajo y/o SSOMA, Profesional Titulado en Ingeniería Civil o Ingeniería Ambiental o Ingeniería Industrial. Colegiado y Habilitado.- Un (01) Asistente Técnico. Profesional Técnico Titulado en Construcción Civil.- Un (01) Soldador Especialista, Profesional Técnico Titulado en Construcciones Metálicas – Soldador. Homologado 3G - AWS D1.1 en Procesos SMAW, FCAW <p><u>Acreditación:</u></p> <p>El GRADO O TÍTULO PROFESIONAL REQUERIDO será verificado por el órgano encargado de las contrataciones o comité de selección, según corresponda, en el Registro Nacional de Grados Académicos y Títulos Profesionales en el portal web de la Superintendencia Nacional de Educación Superior Universitaria - SUNEDU a través del siguiente link: https://enlinea.sunedu.gob.pe/ o en el Registro Nacional de Certificados, Grados y Títulos a cargo del Ministerio de Educación a través del siguiente link: https://titulosinstitutos.minedu.gob.pe/, según corresponda.</p> <div><p>Importante para la Entidad</p><p><i>El postor debe señalar los nombres y apellidos, DNI y profesión del personal clave, así como el nombre de la universidad o institución educativa que expidió el grado o título profesional requerido.</i></p></div> <p>En caso EL GRADO O TÍTULO PROFESIONAL REQUERIDO no se encuentre inscrito en el referido registro, el postor debe presentar la copia del diploma respectivo a fin de acreditar la formación académica requerida.</p> <p>En el caso del jefe del Servicio deberá presentar Título, Certificado de Colegiatura y Habilitación Vigente para ejercer la profesión con Carta de Compromiso de Libre Disponibilidad para asumir dicho cargo.</p>									
B.3.2	CAPACITACIÓN									
	<p><u>Requisitos:</u></p> <ul style="list-style-type: none">- El jefe del Servicio debe tener Curso de 60 horas en Diseño Sísmico de Cercos Perimétricos.- El Asistente Técnico debe tener Curso 60 horas de Costos y Presupuestos con el uso del Software S10.- El Soldador Especialista, debe tener Homologación 3G – AWS D1.1 procesos SMAW, FCAW, Curso de 120 horas en Soldadura Eléctrica con procedimiento de Homologación 1G,2G y 3G, y Curso de 120 horas en Soldadura Autógena. <p><u>Acreditación:</u></p> <p>Se acreditará con copia simple de CONSTANCIAS, CERTIFICADOS, DIPLOMAS.</p> <div><p>Importante</p></div>									

	<p><i>Se podrá acreditar la capacitación mediante certificados de estudios de postgrado, considerando que cada crédito del curso que acredita la capacitación equivale a dieciséis horas lectivas, según la normativa de la materia.</i></p>
B.4	<p>EXPERIENCIA DEL PERSONAL CLAVE</p> <p><u>Requisitos:</u></p> <ul style="list-style-type: none"> - Un (01) jefe del Servicio. Experiencia de (36) meses como residente y/o supervisor y/o inspector y/o jefe en la ejecución de obras y/o servicios de infraestructura, edificación y/o similares al objeto de la convocatoria. (*). - Un (01) Ingeniero en Seguridad y Salud en el Trabajo y/o SSOMA, Experiencia de (12) meses, como especialista en Seguridad y Salud en el Trabajo y/o SOMA. - Un (01) Asistente Técnico. Experiencia de (12) meses efectivos, en el cargo de Asistente Técnico y/o Asistente de Campo en la ejecución de obras y/o servicios de infraestructura, edificación y/o similares al objeto de la convocatoria. - Un (01) Soldador Especialista, Experiencia de (12) meses efectivos, en el cargo de Soldador <p>Para el caso del jefe de Servicio (*) se considerará la experiencia como obras y/o servicios de infraestructura, edificación y/o similares al objeto de la convocatoria a: Construcción, reconstrucción, remodelación, mejoramiento, demolición, renovación, recuperación, ampliación de infraestructura, edificaciones en general; siempre que contengan en el componente: MUROS y/o CERCOS PERIMÉTRICOS.</p> <p>Se aceptará la acreditación de la experiencia del jefe de servicio mediante la presentación de constancias, resoluciones, valorizaciones, actas de recepción y/o contratos donde mencione y/o contemple la ejecución de metrados y/o partidas de muros y/o cercos perimétricos como componente de una determinada obra y/o servicio.</p> <p><u>De presentarse experiencia ejecutada paralelamente (traslape), para el cómputo del tiempo de dicha experiencia sólo se considerará una vez el periodo traslapado.</u></p> <p><u>Acreditación:</u></p> <p>La experiencia del personal clave se acreditará con cualquiera de los siguientes documentos: (i) copia simple de contratos y su respectiva conformidad o (ii) constancias o (iii) certificados o (iv) cualquier otra documentación que, de manera fehaciente demuestre la experiencia del personal propuesto.</p> <div> <p>Importante</p> <ul style="list-style-type: none"> • <i>Los documentos que acreditan la experiencia deben incluir los nombres y apellidos del personal clave, el cargo desempeñado, el plazo de la prestación indicando el día, mes y año de inicio y culminación, el nombre de la Entidad u organización que emite el documento, la fecha de emisión y nombres y apellidos de quien suscribe el documento</i> • <i>En caso los documentos para acreditar la experiencia establezcan el plazo de la experiencia adquirida por el personal clave en meses sin especificar los días se debe considerar el mes completo.</i> • <i>Se considerará aquella experiencia que no tenga una antigüedad mayor a veinticinco (25) años anteriores a la fecha de la presentación de ofertas.</i> • <i>Al calificar la experiencia del personal, se debe valorar de manera integral los documentos presentados por el postor para acreditar dicha experiencia. En tal sentido, aun cuando en los documentos presentados la denominación del cargo o puesto no coincida literalmente con aquella prevista en las bases, se deberá validar la experiencia si las actividades que realizó el personal corresponden con la función propia del cargo o puesto requerido en las bases.</i> </div>
C	<p>EXPERIENCIA DEL POSTOR EN LA ESPECIALIDAD</p> <p><u>Requisitos:</u></p> <p>El postor debe acreditar un monto facturado acumulado equivalente OCHOCIENTOS MIL Y 00/100 SOLES (S/ 800,000.00), por la contratación de servicios iguales o similares al objeto de la convocatoria, durante los ocho (8) años anteriores a la fecha de la presentación de ofertas que se computarán desde la fecha de la conformidad o emisión del comprobante de pago, según corresponda.</p> <p>En el caso de postores que declaren en el Anexo N° 1 tener la condición de micro y pequeña empresa, se acredita una experiencia de SETENTA Y CINCO MIL Y 00/100 SOLES (S/ 75,000.00), por la venta de servicios iguales o similares al objeto de la convocatoria, durante los ocho (8) años anteriores a la fecha de la presentación de ofertas que se computarán desde la fecha de la conformidad o emisión del</p>

	<p>comprobante de pago, según corresponda. En el caso de consorcios, todos los integrantes deben contar con la condición de micro y pequeña empresa.</p> <p>Se consideran servicios similares a las siguientes obras y/o servicios de infraestructura, edificación y/o similares al objeto de la convocatoria a: Construcción, reconstrucción, remodelación, mejoramiento, demolición, renovación, recuperación, ampliación de infraestructura, edificaciones en general; siempre que contengan en el componente: MUROS y/o CERCOS PERIMETRICOS..</p> <p><u>Acreditación:</u></p> <p>La experiencia del postor en la especialidad se acreditará con copia simple de (i) contratos u órdenes de servicios, y su respectiva conformidad o constancia de prestación; o (ii) comprobantes de pago cuya cancelación se acredite documental y fehacientemente, con voucher de depósito, nota de abono, reporte de estado de cuenta, cualquier otro documento emitido por Entidad del sistema financiero que acredite el abono o mediante cancelación en el mismo comprobante de pago¹², correspondientes a un máximo de veinte (20) contrataciones.</p> <p>En caso los postores presenten varios comprobantes de pago para acreditar una sola contratación, se debe acreditar que corresponden a dicha contratación; de lo contrario, se asumirá que los comprobantes acreditan contrataciones independientes, en cuyo caso solo se considerará, para la evaluación, las veinte (20) primeras contrataciones indicadas en el Anexo N° 8 referido a la Experiencia del Postor en la Especialidad</p> <p>En el caso de servicios de ejecución periódica o continuada, solo se considera como experiencia la parte del contrato que haya sido ejecutada durante los ocho (8) años anteriores a la fecha de presentación de ofertas, debiendo adjuntarse copia de las conformidades correspondientes a tal parte o los respectivos comprobantes de pago cancelados.</p> <p>En los casos que se acredite experiencia adquirida en consorcio, debe presentarse la promesa de consorcio o el contrato de consorcio del cual se desprenda fehacientemente el porcentaje de las obligaciones que se asumió en el contrato presentado; de lo contrario, no se computará la experiencia proveniente de dicho contrato.</p> <p>Asimismo, cuando se presenten contratos derivados de procesos de selección convocados antes del 20.09.2012, la calificación se ceñirá al método descrito en la Directiva “Participación de Proveedores en Consorcio en las Contrataciones del Estado”, debiendo presumirse que el porcentaje de las obligaciones equivale al porcentaje de participación de la promesa de consorcio o del contrato de consorcio. En caso que en dichos documentos no se consigne el porcentaje de participación se presumirá que las obligaciones se ejecutaron en partes iguales.</p> <p>Si el titular de la experiencia no es el postor, consignar si dicha experiencia corresponde a la matriz en caso que el postor sea sucursal, o fue transmitida por reorganización societaria, debiendo acompañar la documentación sustentatoria correspondiente.</p> <p>Si el postor acredita experiencia de otra persona jurídica como consecuencia de una reorganización societaria, debe presentar adicionalmente el Anexo N° 9.</p> <p>Cuando en los contratos, órdenes de servicios o comprobantes de pago el monto facturado se encuentre expresado en moneda extranjera, debe indicarse el tipo de cambio venta publicado por la Superintendencia de Banca, Seguros y AFP correspondiente a la fecha de suscripción del contrato, de emisión de la orden de servicios o de cancelación del comprobante de pago, según corresponda.</p> <p>Sin perjuicio de lo anterior, los postores deben llenar y presentar el Anexo N° 8 referido a la Experiencia del Postor en la Especialidad</p> <div data-bbox="325 1749 467 1785" style="border: 1px solid black; padding: 2px; color: blue; font-weight: bold;">Importante</div>
--	---

¹² Cabe precisar que, de acuerdo con la **Resolución N° 0065-2018-TCE-S1 del Tribunal de Contrataciones del Estado**:

“... el solo sello de cancelado en el comprobante, cuando ha sido colocado por el propio postor, no puede ser considerado como una acreditación que produzca fehaciencia en relación a que se encuentra cancelado. Admitir ello equivaldría a considerar como válida la sola declaración del postor afirmando que el comprobante de pago ha sido cancelado”
(...)

“Situación diferente se suscita ante el sello colocado por el cliente del postor [sea utilizando el término “cancelado” o “pagado”] supuesto en el cual sí se contaría con la declaración de un tercero que brinde certeza, ante la cual debiera reconocerse la validez de la experiencia”.

- *Al calificar la experiencia del postor, se debe valorar de manera integral los documentos presentados por el postor para acreditar dicha experiencia. En tal sentido, aun cuando en los documentos presentados la denominación del objeto contractual no coincida literalmente con el previsto en las bases, se deberá validar la experiencia si las actividades que ejecutó el postor corresponden a la experiencia requerida.*
- *En el caso de consorcios, solo se considera la experiencia de aquellos integrantes que se hayan comprometido, según la promesa de consorcio, a ejecutar el objeto materia de la convocatoria, conforme a la Directiva “Participación de Proveedores en Consorcio en las Contrataciones del Estado”.*

Importante

- *Si como resultado de una consulta u observación corresponde precisarse o ajustarse el requerimiento, se solicita la autorización del área usuaria y se pone de conocimiento de tal hecho a la dependencia que aprobó el expediente de contratación, de conformidad con el numeral 72.3 del artículo 72 del Reglamento.*
- *El cumplimiento de los Términos de Referencia se realiza mediante la presentación de una declaración jurada. De ser el caso, adicionalmente la Entidad puede solicitar documentación que acredite el cumplimiento de algún componente de estos. Para dicho efecto, consignará de manera detallada los documentos que deben presentar los postores en el literal e) del numeral 2.2.1.1 de esta sección de las bases.*
- *Los requisitos de calificación determinan si los postores cuentan con las capacidades necesarias para ejecutar el contrato, lo que debe ser acreditado documentalmente, y no mediante declaración jurada.*

CAPÍTULO IV
FACTORES DE EVALUACIÓN

La evaluación se realiza sobre la base de cien (100) puntos.

Para determinar la oferta con el mejor puntaje y el orden de prelación de las ofertas, se considera lo siguiente:

FACTOR DE EVALUACIÓN	PUNTAJE / METODOLOGÍA PARA SU ASIGNACIÓN
A. PRECIO	
<p><u>Evaluación:</u></p> <p>Se evaluará considerando el precio ofertado por el postor.</p> <p><u>Acreditación:</u></p> <p>Se acreditará mediante el documento que contiene el precio de la oferta (Anexo N° 6).</p>	<p>La evaluación consistirá en otorgar el máximo puntaje a la oferta de precio más bajo y otorgar a las demás ofertas puntajes inversamente proporcionales a sus respectivos precios, según la siguiente fórmula:</p> $P_i = \frac{O_m \times PMP}{O_i}$ <p>i= Oferta P_i= Puntaje de la oferta a evaluar O_i=Precio i O_m= Precio de la oferta más baja PMP=Puntaje máximo del precio</p> <p>60 puntos</p>
OTROS FACTORES DE EVALUACIÓN	[Hasta 40] puntos
B. PLAZO DE PRESTACIÓN DEL SERVICIO¹³	
<p><u>Evaluación:</u></p> <p>Se evaluará en función al plazo ofertado, el cual debe mejorar el plazo de ejecución establecido en los Términos de Referencia.</p> <p><u>Acreditación:</u></p> <p>Se acreditará mediante la presentación de declaración jurada de plazo de prestación del servicio. (Anexo N° 4)</p>	<p>De 55 hasta 60 días calendario: 10 puntos</p> <p>De 61 hasta 65 días calendario: 05 puntos</p>
D. GARANTÍA COMERCIAL DEL POSTOR	
<p><u>Evaluación:</u></p> <p>Se evaluará en función al tiempo de garantía comercial ofertada, el cual debe superar el tiempo mínimo de garantía exigido en los Términos de Referencia.</p> <p><u>Acreditación:</u></p> <p>Se acreditará mediante la presentación de declaración jurada del postor.</p> <div><p>Advertencia</p><p><i>De conformidad con el literal h) del artículo 50 de la Ley, constituye infracción pasible de sanción por el Tribunal de Contrataciones del Estado “negarse injustificadamente a cumplir las obligaciones derivadas del contrato que deben ejecutarse con posterioridad al pago”.</i></p></div>	<p>Más de 15 hasta 18 meses: 10 puntos</p> <p>Más de 12 hasta 15 meses: 05 puntos</p>

¹³ Este factor podrá ser consignado cuando del expediente de contratación se advierta que el plazo establecido para la prestación del servicio admite reducción, para lo cual deben establecerse rangos razonables para la asignación de puntaje, esto es que no suponga un riesgo de incumplimiento contractual y que represente una mejora al plazo establecido.

OTROS FACTORES DE EVALUACIÓN	[Hasta 40] puntos
E. CAPACITACIÓN DEL PERSONAL DE LA ENTIDAD	
<p><u>Evaluación:</u> Se evaluará en función a la oferta de capacitación a 2 personales de la Entidad, en materia de Construcción de Cercos Perimétricos a través de la plataforma Google Meet y/o Zoom; dictada por un profesional de Ingeniería Civil con experiencia de (36) meses como residente y/o supervisor y/o inspector y/o jefe en la ejecución de obras y/o servicios de infraestructura, edificación y/o similares al objeto de la convocatoria, siempre que contengan en el componente: Muros y/o Cercos Perimétricos. (*)</p> <p>El postor que oferte esta capacitación, se obliga a entregar los certificados o constancias del personal capacitado a la Entidad.</p> <p><u>Acreditación:</u> Se acreditará únicamente mediante la presentación de una declaración jurada más los certificados.</p>	<p>Más de 02 horas lectivas: 10 puntos</p> <p>Más de 01 horas lectivas: 05 puntos</p>
F. MEJORAS A LOS TÉRMINOS DE REFERENCIA	
<p><u>Evaluación:</u></p> <p>Mejora 1: Mejora a los entregables.</p> <p><u>Acreditación:</u> Se acreditará mediante la presentación de un plan de trabajo que señale las mejoras al contenido de los entregables y/o informes del servicio.</p> <p>Mejora 2: Mejora a la sostenibilidad social.</p> <p>El postor presentara un listado del personal necesario para la ejecución del servicio, los cuales incluyen indistintamente del cargo o puesto la participación de mujeres y/o discapacitados.</p> <p><u>Acreditación:</u> Se acreditará mediante la presentación de un listado del personal para la ejecución del servicio, adjuntando la copia de su DNI respectivo más la condición de su discapacidad, en caso corresponda.</p> <div data-bbox="309 1323 1043 1928"> <p>Importante</p> <ul style="list-style-type: none"> De conformidad con la Opinión N° 144-2016-OSCE/DTN, constituye una mejora, todo aquello que agregue un valor adicional al parámetro mínimo establecido en las especificaciones técnicas o términos de referencia, según corresponda, mejorando su calidad o las condiciones de su entrega o prestación, sin generar un costo adicional a la Entidad. En este factor se pueden incluir aspectos referidos a la sostenibilidad ambiental o social, tales como el compromiso de que durante la ejecución del contrato se verifiquen condiciones de igualdad de género o de inclusión laboral de personas con discapacidad; el uso de equipos energéticamente eficientes o con bajo nivel de ruido, radiaciones, vibraciones, emisiones, etcétera; la implementación de medidas de ecoeficiencia; el uso de insumos que tengan sustancias con menor impacto ambiental; la utilización de productos forestales de fuentes certificadas, orgánicos o reciclados, el manejo adecuado de residuos sólidos, entre otros. </div>	<p>(Máximo 10 puntos)</p> <p>Mejora 1: 4 puntos Mejora 2: 6 puntos</p>
PUNTAJE TOTAL	100 puntos¹⁴

¹⁴ Es la suma de los puntajes de todos los factores de evaluación.

CAPÍTULO V PROFORMA DEL CONTRATO

Importante

Dependiendo del objeto del contrato, de resultar indispensable, puede incluirse cláusulas adicionales o la adecuación de las propuestas en el presente documento, las que en ningún caso pueden contemplar disposiciones contrarias a la normativa vigente ni a lo señalado en este capítulo.

Conste por el presente documento, la contratación del servicio de [CONSIGNAR LA DENOMINACIÓN DE LA CONVOCATORIA], que celebra de una parte [CONSIGNAR EL NOMBRE DE LA ENTIDAD], en adelante LA ENTIDAD, con RUC N° [.....], con domicilio legal en [.....], representada por [.....], identificado con DNI N° [.....], y de otra parte [.....], con RUC N° [.....], con domicilio legal en [.....], inscrita en la Ficha N° [.....] Asiento N° [.....] del Registro de Personas Jurídicas de la ciudad de [.....], debidamente representado por su Representante Legal, [.....], con DNI N° [.....], según poder inscrito en la Ficha N° [.....], Asiento N° [.....] del Registro de Personas Jurídicas de la ciudad de [.....], a quien en adelante se le denominará EL CONTRATISTA en los términos y condiciones siguientes:

CLÁUSULA PRIMERA: ANTECEDENTES

Con fecha [.....], el órgano encargado de las contrataciones o el comité de selección, según corresponda, adjudicó la buena pro de la **ADJUDICACIÓN SIMPLIFICADA N° [CONSIGNAR NOMENCLATURA DEL PROCEDIMIENTO DE SELECCIÓN]** para la contratación de [CONSIGNAR LA DENOMINACIÓN DE LA CONVOCATORIA], a [INDICAR NOMBRE DEL GANADOR DE LA BUENA PRO], cuyos detalles e importe constan en los documentos integrantes del presente contrato.

CLÁUSULA SEGUNDA: OBJETO

El presente contrato tiene por objeto [CONSIGNAR EL OBJETO DE LA CONTRATACIÓN].

CLÁUSULA TERCERA: MONTO CONTRACTUAL

El monto total del presente contrato asciende a [CONSIGNAR MONEDA Y MONTO], que incluye todos los impuestos de Ley.

Este monto comprende el costo del servicio, todos los tributos, seguros, transporte, inspecciones, pruebas y, de ser el caso, los costos laborales conforme a la legislación vigente, así como cualquier otro concepto que pueda tener incidencia sobre la ejecución del servicio materia del presente contrato.

CLÁUSULA CUARTA: DEL PAGO¹⁵

LA ENTIDAD se obliga a pagar la contraprestación a EL CONTRATISTA en [INDICAR MONEDA], en [INDICAR SI SE TRATA DE PAGO ÚNICO, PAGOS PARCIALES O PAGOS PERIÓDICOS], luego de la recepción formal y completa de la documentación correspondiente, según lo establecido en el artículo 171 del Reglamento de la Ley de Contrataciones del Estado.

Para tal efecto, el responsable de otorgar la conformidad de la prestación deberá hacerlo en un plazo que no excederá de los siete (7) días de producida la recepción, salvo que se requiera efectuar pruebas que permitan verificar el cumplimiento de la obligación, en cuyo caso la conformidad se emite en un plazo máximo de quince (15) días, bajo responsabilidad de dicho funcionario.

LA ENTIDAD debe efectuar el pago dentro de los diez (10) días calendario siguientes de otorgada la conformidad de los servicios, siempre que se verifiquen las condiciones establecidas en el contrato para ello, bajo responsabilidad del funcionario competente.

En caso de retraso en el pago por parte de LA ENTIDAD, salvo que se deba a caso fortuito o fuerza mayor, EL CONTRATISTA tendrá derecho al pago de intereses legales conforme a lo establecido en

¹⁵ En cada caso concreto, dependiendo de la naturaleza del contrato, podrá adicionarse la información que resulte pertinente a efectos de generar el pago.

el artículo 39 de la Ley de Contrataciones del Estado y en el artículo 171 de su Reglamento, los que se computan desde la oportunidad en que el pago debió efectuarse.

CLÁUSULA QUINTA: DEL PLAZO DE LA EJECUCIÓN DE LA PRESTACIÓN

El plazo de ejecución del presente contrato es de [.....], el mismo que se computa desde [CONSIGNAR SI ES DEL DÍA SIGUIENTE DEL PERFECCIONAMIENTO DEL CONTRATO, DESDE LA FECHA QUE SE ESTABLEZCA EN EL CONTRATO O DESDE LA FECHA EN QUE SE CUMPLAN LAS CONDICIONES PREVISTAS EN EL CONTRATO PARA EL INICIO DE LA EJECUCIÓN, DEBIENDO INDICAR LAS MISMAS EN ESTE ÚLTIMO CASO].

CLÁUSULA SEXTA: PARTES INTEGRANTES DEL CONTRATO

El presente contrato está conformado por las bases integradas, la oferta ganadora, así como los documentos derivados del procedimiento de selección que establezcan obligaciones para las partes.

CLÁUSULA SÉTIMA: GARANTÍAS

EL CONTRATISTA entregó al perfeccionamiento del contrato la respectiva garantía incondicional, solidaria, irrevocable, y de realización automática en el país al solo requerimiento, a favor de LA ENTIDAD, por los conceptos, montos y vigencias siguientes:

- De fiel cumplimiento del contrato: [CONSIGNAR EL MONTO], a través de la [INDICAR EL TIPO DE GARANTÍA PRESENTADA] N° [INDICAR NÚMERO DEL DOCUMENTO] emitida por [SEÑALAR EMPRESA QUE LA EMITE]. Monto que es equivalente al diez por ciento (10%) del monto del contrato original, la misma que debe mantenerse vigente hasta la conformidad de la recepción de la prestación.

Importante

Al amparo de lo dispuesto en el numeral 149.4 del artículo 149 del Reglamento de la Ley de Contrataciones del Estado, en el caso de contratos periódicos de prestación de servicios en general, si el postor ganador de la buena pro solicita la retención del diez por ciento (10%) del monto del contrato original como garantía de fiel cumplimiento de contrato, debe consignarse lo siguiente:

“De fiel cumplimiento del contrato: [CONSIGNAR EL MONTO], a través de la retención que debe efectuar LA ENTIDAD, durante la primera mitad del número total de pagos a realizarse, de forma prorrateada, con cargo a ser devuelto a la finalización del mismo.”

CLÁUSULA OCTAVA: EJECUCIÓN DE GARANTÍAS POR FALTA DE RENOVACIÓN

LA ENTIDAD puede solicitar la ejecución de las garantías cuando EL CONTRATISTA no las hubiere renovado antes de la fecha de su vencimiento, conforme a lo dispuesto en el literal a) del numeral 155.1 del artículo 155 del Reglamento de la Ley de Contrataciones del Estado.

CLÁUSULA DÉCIMA: CONFORMIDAD DE LA PRESTACIÓN DEL SERVICIO

La conformidad de la prestación del servicio se regula por lo dispuesto en el artículo 168 del Reglamento de la Ley de Contrataciones del Estado. La conformidad será otorgada por [CONSIGNAR EL ÁREA O UNIDAD ORGÁNICA QUE OTORGARÁ LA CONFORMIDAD] en el plazo máximo de [CONSIGNAR SIETE (7) DÍAS O MÁXIMO QUINCE (15) DÍAS, EN CASO SE REQUIERA EFECTUAR PRUEBAS QUE PERMITAN VERIFICAR EL CUMPLIMIENTO DE LA OBLIGACIÓN] días de producida la recepción.

De existir observaciones, LA ENTIDAD las comunica al CONTRATISTA, indicando claramente el sentido de estas, otorgándole un plazo para subsanar no menor de dos (2) ni mayor de ocho (8) días. Dependiendo de la complejidad o sofisticación de las subsanaciones a realizar el plazo para subsanar no puede ser menor de cinco (5) ni mayor de quince (15) días. Si pese al plazo otorgado, EL CONTRATISTA no cumpliera a cabalidad con la subsanación, LA ENTIDAD puede otorgar al CONTRATISTA periodos adicionales para las correcciones pertinentes. En este supuesto corresponde aplicar la penalidad por mora desde el vencimiento del plazo para subsanar.

Este procedimiento no resulta aplicable cuando los servicios manifiestamente no cumplan con las características y condiciones ofrecidas, en cuyo caso LA ENTIDAD no otorga la conformidad, debiendo considerarse como no ejecutada la prestación, aplicándose la penalidad que corresponda por cada día de atraso.

CLÁUSULA UNDÉCIMA: DECLARACIÓN JURADA DEL CONTRATISTA

EL CONTRATISTA declara bajo juramento que se compromete a cumplir las obligaciones derivadas del presente contrato, bajo sanción de quedar inhabilitado para contratar con el Estado en caso de incumplimiento.

CLÁUSULA DUODÉCIMA: RESPONSABILIDAD POR VICIOS OCULTOS

La conformidad del servicio por parte de LA ENTIDAD no enerva su derecho a reclamar posteriormente por defectos o vicios ocultos, conforme a lo dispuesto por los artículos 40 de la Ley de Contrataciones del Estado y 173 de su Reglamento.

El plazo máximo de responsabilidad del contratista es de [CONSIGNAR TIEMPO EN AÑOS, NO MENOR DE UN (1) AÑO] año(s) contado a partir de la conformidad otorgada por LA ENTIDAD.

CLÁUSULA DÉCIMA TERCERA: PENALIDADES

Si EL CONTRATISTA incurre en retraso injustificado en la ejecución de las prestaciones objeto del contrato, LA ENTIDAD le aplica automáticamente una penalidad por mora por cada día de atraso, de acuerdo a la siguiente fórmula:

$$\text{Penalidad Diaria} = \frac{0.10 \times \text{monto vigente}}{F \times \text{plazo vigente en días}}$$

Donde:

F = 0.25 para plazos mayores a sesenta (60) días o;

F = 0.40 para plazos menores o iguales a sesenta (60) días.

El retraso se justifica a través de la solicitud de ampliación de plazo debidamente aprobado. Adicionalmente, se considera justificado el retraso y en consecuencia no se aplica penalidad, cuando EL CONTRATISTA acredite, de modo objetivamente sustentado, que el mayor tiempo transcurrido no le resulta imputable. En este último caso la calificación del retraso como justificado por parte de LA ENTIDAD no da lugar al pago de gastos generales ni costos directos de ningún tipo, conforme el numeral 162.5 del artículo 162 del Reglamento de la Ley de Contrataciones del Estado.

Importante

De haberse previsto establecer penalidades distintas a la penalidad por mora, incluir dichas penalidades, los supuestos de aplicación de penalidad, la forma de cálculo de la penalidad para cada supuesto y el procedimiento mediante el cual se verifica el supuesto a penalizar, conforme el artículo 163 del Reglamento de la Ley de Contrataciones del Estado.

Estas penalidades se deducen de los pagos a cuenta o del pago final, según corresponda; o si fuera necesario, se cobra del monto resultante de la ejecución de la garantía de fiel cumplimiento.

Estos dos (2) tipos de penalidades pueden alcanzar cada una un monto máximo equivalente al diez por ciento (10%) del monto del contrato vigente, o de ser el caso, del ítem que debió ejecutarse.

Cuando se llegue a cubrir el monto máximo de la penalidad por mora o el monto máximo para otras penalidades, de ser el caso, LA ENTIDAD puede resolver el contrato por incumplimiento.

CLÁUSULA DÉCIMA CUARTA: RESOLUCIÓN DEL CONTRATO

Cualquiera de las partes puede resolver el contrato, de conformidad con el numeral 32.3 del artículo 32 y artículo 36 de la Ley de Contrataciones del Estado, y el artículo 164 de su Reglamento. De darse el caso, LA ENTIDAD procederá de acuerdo a lo establecido en el artículo 165 del Reglamento de la Ley de Contrataciones del Estado.

CLÁUSULA DÉCIMA QUINTA: RESPONSABILIDAD DE LAS PARTES

Cuando se resuelva el contrato por causas imputables a algunas de las partes, se debe resarcir los daños y perjuicios ocasionados, a través de la indemnización correspondiente. Ello no obsta la aplicación de las sanciones administrativas, penales y pecuniarias a que dicho incumplimiento diere lugar, en el caso que éstas correspondan.

Lo señalado precedentemente no exime a ninguna de las partes del cumplimiento de las demás obligaciones previstas en el presente contrato.

CLÁUSULA DÉCIMA SEXTA: ANTICORRUPCIÓN

EL CONTRATISTA declara y garantiza no haber, directa o indirectamente, o tratándose de una persona jurídica a través de sus socios, integrantes de los órganos de administración, apoderados, representantes legales, funcionarios, asesores o personas vinculadas a las que se refiere el artículo 7 del Reglamento de la Ley de Contrataciones del Estado, ofrecido, negociado o efectuado, cualquier pago o, en general, cualquier beneficio o incentivo ilegal en relación al contrato.

Asimismo, el CONTRATISTA se obliga a conducirse en todo momento, durante la ejecución del contrato, con honestidad, probidad, veracidad e integridad y de no cometer actos ilegales o de corrupción, directa o indirectamente o a través de sus socios, accionistas, participacionistas, integrantes de los órganos de administración, apoderados, representantes legales, funcionarios, asesores y personas vinculadas a las que se refiere el artículo 7 del Reglamento de la Ley de Contrataciones del Estado.

Además, EL CONTRATISTA se compromete a i) comunicar a las autoridades competentes, de manera directa y oportuna, cualquier acto o conducta ilícita o corrupta de la que tuviera conocimiento; y ii) adoptar medidas técnicas, organizativas y/o de personal apropiadas para evitar los referidos actos o prácticas.

Finalmente, EL CONTRATISTA se compromete a no colocar a los funcionarios públicos con los que deba interactuar, en situaciones reñidas con la ética. En tal sentido, reconoce y acepta la prohibición de ofrecerles a éstos cualquier tipo de obsequio, donación, beneficio y/o gratificación, ya sea de bienes o servicios, cualquiera sea la finalidad con la que se lo haga.

CLÁUSULA DÉCIMA SÉTIMA: MARCO LEGAL DEL CONTRATO

Sólo en lo no previsto en este contrato, en la Ley de Contrataciones del Estado y su Reglamento, en las directivas que emita el OSCE y demás normativa especial que resulte aplicable, serán de aplicación supletoria las disposiciones pertinentes del Código Civil vigente, cuando corresponda, y demás normas de derecho privado.

CLÁUSULA DÉCIMA OCTAVA: SOLUCIÓN DE CONTROVERSIAS¹⁶

Las controversias que surjan entre las partes durante la ejecución del contrato se resuelven mediante conciliación o arbitraje, según el acuerdo de las partes.

Cualquiera de las partes tiene derecho a iniciar el arbitraje a fin de resolver dichas controversias dentro del plazo de caducidad previsto en la Ley de Contrataciones del Estado y su Reglamento.

Facultativamente, cualquiera de las partes tiene el derecho a solicitar una conciliación dentro del plazo de caducidad correspondiente, según lo señalado en el artículo 224 del Reglamento de la Ley de Contrataciones del Estado, sin perjuicio de recurrir al arbitraje, en caso no se llegue a un acuerdo entre ambas partes o se llegue a un acuerdo parcial. Las controversias sobre nulidad del contrato solo pueden ser sometidas a arbitraje.

El Laudo arbitral emitido es inapelable, definitivo y obligatorio para las partes desde el momento de su notificación, según lo previsto en el numeral 45.21 del artículo 45 de la Ley de Contrataciones del Estado.

CLÁUSULA DÉCIMA NOVENA: FACULTAD DE ELEVAR A ESCRITURA PÚBLICA

Cualquiera de las partes puede elevar el presente contrato a Escritura Pública corriendo con todos los gastos que demande esta formalidad.

CLÁUSULA VIGÉSIMA: DOMICILIO PARA EFECTOS DE LA EJECUCIÓN CONTRACTUAL

Las partes declaran el siguiente domicilio para efecto de las notificaciones que se realicen durante la ejecución del presente contrato:

¹⁶ De acuerdo con el numeral 225.3 del artículo 225 del Reglamento, las partes pueden recurrir al arbitraje ad hoc cuando las controversias deriven de procedimientos de selección cuyo valor estimado sea menor o igual a cinco millones con 00/100 soles (S/ 5 000 000,00).

DOMICILIO DE LA ENTIDAD: [.....]

DOMICILIO DEL CONTRATISTA: [CONSIGNAR EL DOMICILIO SEÑALADO POR EL POSTOR GANADOR DE LA BUENA PRO AL PRESENTAR LOS REQUISITOS PARA EL PERFECCIONAMIENTO DEL CONTRATO]

La variación del domicilio aquí declarado de alguna de las partes debe ser comunicada a la otra parte, formalmente y por escrito, con una anticipación no menor de quince (15) días calendario.

De acuerdo con las bases integradas, la oferta y las disposiciones del presente contrato, las partes lo firman por duplicado en señal de conformidad en la ciudad de [.....] al [CONSIGNAR FECHA].

“LA ENTIDAD”

“EL CONTRATISTA”

Importante

Este documento puede firmarse digitalmente si ambas partes cuentan con firma digital, según la Ley N° 27269, Ley de Firmas y Certificados Digitales¹⁷.

¹⁷ Para mayor información sobre la normativa de firmas y certificados digitales ingresar a: <https://www.indecopi.gob.pe/web/firmas-digitales/firmar-y-certificados-digitales>

ANEXOS

ANEXO N° 1

DECLARACIÓN JURADA DE DATOS DEL POSTOR

Señores

[CONSIGNAR ÓRGANO ENCARGADO DE LAS CONTRATACIONES O COMITÉ DE SELECCIÓN, SEGÚN CORRESPONDA]

ADJUDICACIÓN SIMPLIFICADA N° [CONSIGNAR NOMENCLATURA DEL PROCEDIMIENTO]

Presente.-

El que se suscribe, [.....], postor y/o Representante Legal de [CONSIGNAR EN CASO DE SER PERSONA JURÍDICA], identificado con [CONSIGNAR TIPO DE DOCUMENTO DE IDENTIDAD] N° [CONSIGNAR NÚMERO DE DOCUMENTO DE IDENTIDAD], con poder inscrito en la localidad de [CONSIGNAR EN CASO DE SER PERSONA JURÍDICA] en la Ficha N° [CONSIGNAR EN CASO DE SER PERSONA JURÍDICA] Asiento N° [CONSIGNAR EN CASO DE SER PERSONA JURÍDICA], **DECLARO BAJO JURAMENTO** que la siguiente información se sujeta a la verdad:

Nombre, Denominación o Razón Social :			
Domicilio Legal :			
RUC :	Teléfono(s) :		
MYPE ¹⁸		Sí	No
Correo electrónico :			

Autorización de notificación por correo electrónico:

Autorizo que se notifiquen al correo electrónico indicado las siguientes actuaciones:

1. Solicitud de la descripción a detalle de todos los elementos constitutivos de la oferta.
2. Solicitud de reducción de la oferta económica.
3. Solicitud de subsanación de los requisitos para perfeccionar el contrato.
4. Solicitud para presentar los documentos para perfeccionar el contrato, según orden de prelación, de conformidad con lo previsto en el artículo 141 del Reglamento.
5. Respuesta a la solicitud de acceso al expediente de contratación.
6. Notificación de la orden de servicios¹⁹

Asimismo, me comprometo a remitir la confirmación de recepción, en el plazo máximo de dos (2) días hábiles de recibida la comunicación.

[CONSIGNAR CIUDAD Y FECHA]

.....
Firma, Nombres y Apellidos del postor o Representante legal, según corresponda

Importante

La notificación dirigida a la dirección de correo electrónico consignada se entenderá válidamente efectuada cuando la Entidad reciba acuse de recepción.

¹⁸ Esta información será verificada por la Entidad en la página web del Ministerio de Trabajo y Promoción del Empleo en la sección consulta de empresas acreditadas en el REMYPE en el link <http://www2.trabajo.gob.pe/servicios-en-linea-2-2/> y se tendrá en consideración, en caso el postor ganador de la buena pro solicite la retención del diez por ciento (10%) del monto del contrato, en calidad de garantía de fiel cumplimiento, en los contratos periódicos de prestación de servicios, según lo señalado en el numeral 149.4 del artículo 149 y numeral 151.2 del artículo 151 del Reglamento. Asimismo, dicha información se tendrá en cuenta en caso de empate, conforme a lo previsto en el artículo 91 del Reglamento.

¹⁹ Cuando el monto del valor estimado del procedimiento o del ítem no supere los doscientos mil Soles (S/ 200,000.00), en caso se haya optado por perfeccionar el contrato con una orden de servicios.

Importante

Cuando se trate de consorcios, la declaración jurada es la siguiente:

ANEXO N° 1

DECLARACIÓN JURADA DE DATOS DEL POSTOR

Señores

[CONSIGNAR ÓRGANO ENCARGADO DE LAS CONTRATACIONES O COMITÉ DE SELECCIÓN,
SEGÚN CORRESPONDA]

ADJUDICACIÓN SIMPLIFICADA N° [CONSIGNAR NOMENCLATURA DEL PROCEDIMIENTO]

Presente.-

El que se suscribe, [...], representante común del consorcio [CONSIGNAR EL NOMBRE DEL
CONSORCIO], identificado con [CONSIGNAR TIPO DE DOCUMENTO DE IDENTIDAD] N° [CONSIGNAR
NÚMERO DE DOCUMENTO DE IDENTIDAD], **DECLARO BAJO JURAMENTO** que la siguiente
información se sujeta a la verdad:

Datos del consorciado 1				
Nombre, Denominación o Razón Social :				
Domicilio Legal :				
RUC :		Teléfono(s) :		
MYPE ²⁰		Sí	No	
Correo electrónico :				

Datos del consorciado 2				
Nombre, Denominación o Razón Social :				
Domicilio Legal :				
RUC :		Teléfono(s) :		
MYPE ²¹		Sí	No	
Correo electrónico :				

Datos del consorciado ...				
Nombre, Denominación o Razón Social :				
Domicilio Legal :				
RUC :		Teléfono(s) :		
MYPE ²²		Sí	No	
Correo electrónico :				

Autorización de notificación por correo electrónico:

Correo electrónico del consorcio:

Autorizo que se notifiquen al correo electrónico indicado las siguientes actuaciones:

²⁰ En los contratos periódicos de prestación de servicios, esta información será verificada por la Entidad en la página web del Ministerio de Trabajo y Promoción del Empleo en la sección consulta de empresas acreditadas en el REMYPE en el link <http://www2.trabajo.gob.pe/servicios-en-linea-2-2/> y se tendrá en consideración, en caso el consorcio ganador de la buena pro solicite la retención del diez por ciento (10%) del monto del contrato, en calidad de garantía de fiel cumplimiento, según lo señalado en el numeral 149.4 del artículo 149 y numeral 151.2 del artículo 151 del Reglamento. Asimismo, dicha información se tendrá en cuenta en caso de empate, conforme a lo previsto en el artículo 91 del Reglamento. Para dichos efectos, todos los integrantes del consorcio deben acreditar la condición de micro o pequeña empresa.

²¹ Ibídem.

²² Ibídem.

1. Solicitud de la descripción a detalle de todos los elementos constitutivos de la oferta.
2. Solicitud de reducción de la oferta económica.
3. Solicitud de subsanación de los requisitos para perfeccionar el contrato.
4. Solicitud para presentar los documentos para perfeccionar el contrato, según orden de prelación, de conformidad con lo previsto en el artículo 141 del Reglamento.
5. Respuesta a la solicitud de acceso al expediente de contratación.
6. Notificación de la orden de servicios²³

Asimismo, me comprometo a remitir la confirmación de recepción, en el plazo máximo de dos (2) días hábiles de recibida la comunicación.

[CONSIGNAR CIUDAD Y FECHA]

.....
**Firma, Nombres y Apellidos del representante
común del consorcio**

Importante

La notificación dirigida a la dirección de correo electrónico consignada se entenderá válidamente efectuada cuando la Entidad reciba acuse de recepción.

²³ Cuando el monto del valor estimado del procedimiento o del ítem no supere los doscientos mil Soles (S/ 200,000.00), en caso se haya optado por perfeccionar el contrato con una orden de servicios.

ANEXO N° 2

DECLARACIÓN JURADA (ART. 52 DEL REGLAMENTO DE LA LEY DE CONTRATACIONES DEL ESTADO)

Señores

**[CONSIGNAR ÓRGANO ENCARGADO DE LAS CONTRATACIONES O COMITÉ DE SELECCIÓN,
SEGÚN CORRESPONDA]**

ADJUDICACIÓN SIMPLIFICADA N° [CONSIGNAR NOMENCLATURA DEL PROCEDIMIENTO]

Presente.-

Mediante el presente el suscrito, postor y/o Representante Legal de [CONSIGNAR EN CASO DE SER PERSONA JURÍDICA], declaro bajo juramento:

- i. No haber incurrido y me obligo a no incurrir en actos de corrupción, así como a respetar el principio de integridad.
- ii. No tener impedimento para postular en el procedimiento de selección ni para contratar con el Estado, conforme al artículo 11 de la Ley de Contrataciones del Estado.
- iii. Conocer las sanciones contenidas en la Ley de Contrataciones del Estado y su Reglamento, así como las disposiciones aplicables de la Ley N° 27444, Ley del Procedimiento Administrativo General.
- iv. Participar en el presente proceso de contratación en forma independiente sin mediar consulta, comunicación, acuerdo, arreglo o convenio con ningún proveedor; y, conocer las disposiciones del Decreto Legislativo N° 1034, Decreto Legislativo que aprueba la Ley de Represión de Conductas Anticompetitivas.
- v. Conocer, aceptar y someterme a las bases, condiciones y reglas del procedimiento de selección.
- vi. Ser responsable de la veracidad de los documentos e información que presento en el presente procedimiento de selección.
- vii. Comprometerme a mantener la oferta presentada durante el procedimiento de selección y a perfeccionar el contrato, en caso de resultar favorecido con la buena pro.

[CONSIGNAR CIUDAD Y FECHA]

.....
**Firma, Nombres y Apellidos del postor o
Representante legal, según corresponda**

Importante

En el caso de consorcios, cada integrante debe presentar esta declaración jurada, salvo que sea presentada por el representante común del consorcio.

ANEXO N° 3

DECLARACIÓN JURADA DE CUMPLIMIENTO DE LOS TÉRMINOS DE REFERENCIA

Señores

**[CONSIGNAR ÓRGANO ENCARGADO DE LAS CONTRATACIONES O COMITÉ DE SELECCIÓN,
SEGÚN CORRESPONDA]**

ADJUDICACIÓN SIMPLIFICADA N° [CONSIGNAR NOMENCLATURA DEL PROCEDIMIENTO]

Presente.-

Es grato dirigirme a usted, para hacer de su conocimiento que luego de haber examinado las bases y demás documentos del procedimiento de la referencia y, conociendo todos los alcances y las condiciones detalladas en dichos documentos, el postor que suscribe ofrece el servicio de **[CONSIGNAR EL OBJETO DE LA CONVOCATORIA]**, de conformidad con los Términos de Referencia que se indican en el numeral 3.1 del Capítulo III de la sección específica de las bases y los documentos del procedimiento.

[CONSIGNAR CIUDAD Y FECHA]

.....
**Firma, Nombres y Apellidos del postor o
Representante legal o común, según corresponda**

Importante

Adicionalmente, puede requerirse la presentación de documentación que acredite el cumplimiento de los términos de referencia, conforme a lo indicado en el acápite relacionado al contenido de las ofertas de la presente sección de las bases.

ANEXO N° 4

DECLARACIÓN JURADA DE PLAZO DE PRESTACIÓN DEL SERVICIO

Señores

**[CONSIGNAR ÓRGANO ENCARGADO DE LAS CONTRATACIONES O COMITÉ DE SELECCIÓN,
SEGÚN CORRESPONDA]**

ADJUDICACIÓN SIMPLIFICADA N° [CONSIGNAR NOMENCLATURA DEL PROCEDIMIENTO]

Presente.-

Mediante el presente, con pleno conocimiento de las condiciones que se exigen en las bases del procedimiento de la referencia, me comprometo a prestar el servicio objeto del presente procedimiento de selección en el plazo de [CONSIGNAR EL PLAZO OFERTADO].

[CONSIGNAR CIUDAD Y FECHA]

.....
**Firma, Nombres y Apellidos del postor o
Representante legal o común, según corresponda**

ANEXO N° 5

PROMESA DE CONSORCIO

(Sólo para el caso en que un consorcio se presente como postor)

Señores

[CONSIGNAR ÓRGANO ENCARGADO DE LAS CONTRATACIONES O COMITÉ DE SELECCIÓN, SEGÚN CORRESPONDA]

ADJUDICACIÓN SIMPLIFICADA N° [CONSIGNAR NOMENCLATURA DEL PROCEDIMIENTO]

Presente.-

Los suscritos declaramos expresamente que hemos convenido en forma irrevocable, durante el lapso que dure el procedimiento de selección, para presentar una oferta conjunta a la **ADJUDICACIÓN SIMPLIFICADA N° [CONSIGNAR NOMENCLATURA DEL PROCEDIMIENTO]**

Asimismo, en caso de obtener la buena pro, nos comprometemos a formalizar el contrato de consorcio, de conformidad con lo establecido por el artículo 140 del Reglamento de la Ley de Contrataciones del Estado, bajo las siguientes condiciones:

a) Integrantes del consorcio

1. [NOMBRE, DENOMINACIÓN O RAZÓN SOCIAL DEL CONSORCIADO 1].
2. [NOMBRE, DENOMINACIÓN O RAZÓN SOCIAL DEL CONSORCIADO 2].

b) Designamos a [CONSIGNAR NOMBRES Y APELLIDOS DEL REPRESENTANTE COMÚN], identificado con [CONSIGNAR TIPO DE DOCUMENTO DE IDENTIDAD] N° [CONSIGNAR NÚMERO DE DOCUMENTO DE IDENTIDAD], como representante común del consorcio para efectos de participar en todos los actos referidos al procedimiento de selección, suscripción y ejecución del contrato correspondiente con [CONSIGNAR NOMBRE DE LA ENTIDAD].

Asimismo, declaramos que el representante común del consorcio no se encuentra impedido, inhabilitado ni suspendido para contratar con el Estado.

c) Fijamos nuestro domicilio legal común en [.....].

d) Las obligaciones que corresponden a cada uno de los integrantes del consorcio son las siguientes:

1. OBLIGACIONES DE [NOMBRE, DENOMINACIÓN O RAZÓN SOCIAL DEL CONSORCIADO 1] [%]²⁴

[DESCRIBIR LAS OBLIGACIONES DEL CONSORCIADO 1]

2. OBLIGACIONES DE [NOMBRE, DENOMINACIÓN O RAZÓN SOCIAL DEL CONSORCIADO 2] [%]²⁵

[DESCRIBIR LAS OBLIGACIONES DEL CONSORCIADO 2]

TOTAL OBLIGACIONES 100%²⁶

²⁴ Consignar únicamente el porcentaje total de las obligaciones, el cual debe ser expresado en número entero, sin decimales.

²⁵ Consignar únicamente el porcentaje total de las obligaciones, el cual debe ser expresado en número entero, sin decimales.

²⁶ Este porcentaje corresponde a la sumatoria de los porcentajes de las obligaciones de cada uno de los integrantes del consorcio.

[CONSIGNAR CIUDAD Y FECHA]

.....
Consortiado 1
Nombres, apellidos y firma del Consortiado 1
o de su Representante Legal
Tipo y N° de Documento de Identidad

.....
Consortiado 2
Nombres, apellidos y firma del Consortiado 2
o de su Representante Legal
Tipo y N° de Documento de Identidad

Importante

De conformidad con el artículo 52 del Reglamento, las firmas de los integrantes del consorcio deben ser legalizadas.

Importante para la Entidad

En caso de la prestación de servicios bajo el sistema a precios unitarios incluir el siguiente anexo:

Esta nota deberá ser eliminada una vez culminada la elaboración de las bases

ANEXO N° 6

PRECIO DE LA OFERTA

Señores

**[CONSIGNAR ÓRGANO ENCARGADO DE LAS CONTRATACIONES O COMITÉ DE SELECCIÓN,
SEGÚN CORRESPONDA]**

ADJUDICACIÓN SIMPLIFICADA N° [CONSIGNAR NOMENCLATURA DEL PROCEDIMIENTO]

Presente.-

Es grato dirigirme a usted, para hacer de su conocimiento que, de acuerdo con las bases, mi oferta es la siguiente:

CONCEPTO	CANTIDAD	PRECIO UNITARIO	PRECIO TOTAL
TOTAL			

El precio de la oferta **[CONSIGNAR LA MONEDA DE LA CONVOCATORIA]** incluye todos los tributos, seguros, transporte, inspecciones, pruebas y, de ser el caso, los costos laborales conforme a la legislación vigente, así como cualquier otro concepto que pueda tener incidencia sobre el costo del servicio a contratar; excepto la de aquellos postores que gocen de alguna exoneración legal, no incluirán en el precio de su oferta los tributos respectivos.

[CONSIGNAR CIUDAD Y FECHA]

.....
**Firma, Nombres y Apellidos del postor o
Representante legal o común, según corresponda**

Importante

- En caso que el postor reduzca su oferta, según lo previsto en el artículo 68 del Reglamento, debe presentar nuevamente este Anexo.*
- El postor que goce de alguna exoneración legal, debe indicar que su oferta no incluye el tributo materia de la exoneración, debiendo incluir el siguiente texto:
“Mi oferta no incluye **[CONSIGNAR EL TRIBUTO MATERIA DE LA EXONERACIÓN]**”.*

Importante para la Entidad

- En caso de procedimientos según relación de ítems, consignar lo siguiente:
“El postor puede presentar el precio de su oferta en un solo documento o documentos independientes, en los ítems que se presente”.*
- En caso de contrataciones que conllevan la ejecución de prestaciones accesorias, consignar lo siguiente:
“El postor debe detallar en el precio de su oferta, el monto correspondiente a la prestación principal y las prestaciones accesorias”.*

Incluir o eliminar, según corresponda

Importante para la Entidad

En caso de la prestación de servicios bajo el sistema a suma alzada incluir el siguiente anexo:

Esta nota deberá ser eliminada una vez culminada la elaboración de las bases

ANEXO N° 6

PRECIO DE LA OFERTA

Señores

**[CONSIGNAR ÓRGANO ENCARGADO DE LAS CONTRATACIONES O COMITÉ DE SELECCIÓN,
SEGÚN CORRESPONDA]**

ADJUDICACIÓN SIMPLIFICADA N° [CONSIGNAR NOMENCLATURA DEL PROCEDIMIENTO]

Presente.-

Es grato dirigirme a usted, para hacer de su conocimiento que, de acuerdo con las bases, mi oferta es la siguiente:

CONCEPTO	PRECIO TOTAL
TOTAL	

El precio de la oferta [CONSIGNAR LA MONEDA DE LA CONVOCATORIA] incluye todos los tributos, seguros, transporte, inspecciones, pruebas y, de ser el caso, los costos laborales conforme a la legislación vigente, así como cualquier otro concepto que pueda tener incidencia sobre el costo del servicio a contratar; excepto la de aquellos postores que gocen de alguna exoneración legal, no incluirán en el precio de su oferta los tributos respectivos.

[CONSIGNAR CIUDAD Y FECHA]

.....
**Firma, Nombres y Apellidos del postor o
Representante legal o común, según corresponda**

Importante

- El postor debe consignar el precio total de la oferta, sin perjuicio que, de resultar favorecido con la buena pro, presente el detalle de precios unitarios para el perfeccionamiento del contrato.*
- En caso que el postor reduzca su oferta, según lo previsto en el artículo 68 del Reglamento, debe presentar nuevamente este Anexo.*
- El postor que goce de alguna exoneración legal, debe indicar que su oferta no incluye el tributo materia de la exoneración, debiendo incluir el siguiente texto:
Mi oferta no incluye [CONSIGNAR EL TRIBUTO MATERIA DE LA EXONERACIÓN]”.*

Importante para la Entidad

- En caso de procedimientos según relación de ítems, consignar lo siguiente:
“El postor puede presentar el precio de su oferta en un solo documento o documentos independientes, en los ítems que se presente”.*
- En caso de contrataciones que conllevan la ejecución de prestaciones accesorias, consignar lo siguiente:
“El postor debe detallar en el precio de su oferta, el monto correspondiente a la prestación principal y las prestaciones accesorias”.*

Incluir o eliminar, según corresponda

Importante para la Entidad

*En caso de la prestación de servicios bajo el esquema mixto de suma alzada y precios unitarios
incluir el siguiente anexo:*

Esta nota deberá ser eliminada una vez culminada la elaboración de las bases

ANEXO N° 6

PRECIO DE LA OFERTA

Señores

**[CONSIGNAR ÓRGANO ENCARGADO DE LAS CONTRATACIONES O COMITÉ DE SELECCIÓN,
SEGÚN CORRESPONDA]**
ADJUDICACIÓN SIMPLIFICADA N° [CONSIGNAR NOMENCLATURA DEL PROCEDIMIENTO]
Presente.-

Es grato dirigirme a usted, para hacer de su conocimiento que, de acuerdo con las bases, mi oferta es la siguiente:

OFERTA A PRECIOS UNITARIOS DE LOS COMPONENTES SIGUIENTES:

CONCEPTO	CANTIDAD	PRECIO UNITARIO	COSTO
Monto del componente a precios unitarios			

OFERTA A SUMA ALZADA DE LOS COMPONENTES SIGUIENTES:

CONCEPTO	PRECIO TOTAL
Monto del componente a suma alzada	

Monto total de la oferta	
---------------------------------	--

El precio de la oferta [CONSIGNAR LA MONEDA DE LA CONVOCATORIA] incluye todos los tributos, seguros, transporte, inspecciones, pruebas y, de ser el caso, los costos laborales conforme a la legislación vigente, así como cualquier otro concepto que pueda tener incidencia sobre el costo del servicio a contratar; excepto la de aquellos postores que gocen de alguna exoneración legal, no incluirán en el precio de su oferta los tributos respectivos.

[CONSIGNAR CIUDAD Y FECHA]

.....
**Firma, Nombres y Apellidos del postor o
Representante legal o común, según corresponda**

Importante

- *El postor debe consignar en su oferta los precios unitarios de los componentes previstos para este sistema en el presente anexo y por un monto fijo integral de los componentes previstos a suma alzada.*
- *En caso que el postor reduzca su oferta, según lo previsto en el artículo 68 del Reglamento, debe presentar nuevamente este Anexo.*
- *El postor que goce de alguna exoneración legal, debe indicar que su oferta no incluye el tributo materia de la exoneración, debiendo incluir el siguiente texto:*

Mi oferta no incluye [CONSIGNAR EL TRIBUTO MATERIA DE LA EXONERACIÓN].

Importante para la Entidad

- *En caso de procedimientos según relación de ítems, consignar lo siguiente:
“El postor puede presentar el precio de su oferta en un solo documento o documentos independientes, en los ítems que se presente”.*
- *En caso de contrataciones que conllevan la ejecución de prestaciones accesorias, consignar lo siguiente:
“El postor debe detallar en el precio de su oferta, el monto correspondiente a la prestación principal y las prestaciones accesorias”.*

Incluir las disposiciones, según corresponda. Una vez culminada la elaboración de las bases, las notas que no se incorporen deben ser eliminadas

Importante para la Entidad

En caso de la prestación de servicios bajo el sistema en base a porcentajes incluir el siguiente anexo:

Esta nota deberá ser eliminada una vez culminada la elaboración de las bases

ANEXO N° 6

PRECIO DE LA OFERTA

Señores

**[CONSIGNAR ÓRGANO ENCARGADO DE LAS CONTRATACIONES O COMITÉ DE SELECCIÓN,
SEGÚN CORRESPONDA]**

ADJUDICACIÓN SIMPLIFICADA N° [CONSIGNAR NOMENCLATURA DEL PROCEDIMIENTO]

Es grato dirigirme a usted, para hacer de su conocimiento que, de acuerdo con las bases, mi oferta es la siguiente:

CONCEPTO	OFERTA
Porcentaje ofertado ²⁷	%
Monto Total Ofertado	

El precio de la oferta [CONSIGNAR LA MONEDA DE LA CONVOCATORIA] incluye todos los tributos, seguros, transporte, inspecciones, pruebas y, de ser el caso, los costos laborales conforme a la legislación vigente, así como cualquier otro concepto que pueda tener incidencia sobre el costo del servicio a contratar; excepto la de aquellos postores que gocen de alguna exoneración legal, no incluirán en el precio de su oferta los tributos respectivos.

[CONSIGNAR CIUDAD Y FECHA]

.....
**Firma, Nombres y Apellidos del postor o
Representante legal o común, según corresponda**

Importante

- *En caso que el postor reduzca su oferta, según lo previsto en el artículo 68 del Reglamento, debe presentar nuevamente este Anexo.*
- *El postor que goce de alguna exoneración legal, debe indicar que su oferta no incluye el tributo materia de la exoneración, debiendo incluir el siguiente texto:*

“Mi oferta no incluye [CONSIGNAR EL TRIBUTO MATERIA DE LA EXONERACIÓN]”.

Importante para la Entidad

- *En caso de procedimientos según relación de ítems, consignar lo siguiente:
“El postor puede presentar el precio de su oferta en un solo documento o documentos independientes, en los ítems que se presente”.*
- *En caso de contrataciones que conllevan la ejecución de prestaciones accesorias, consignar lo siguiente:
“El postor debe detallar en el precio de su oferta, el monto correspondiente a la prestación principal y las prestaciones accesorias”.*

Incluir las disposiciones, según corresponda. Una vez culminada la elaboración de las bases, las notas que no se incorporen deben ser eliminadas

²⁷ De conformidad con la Opinión N° 202-2016/DTN, corresponde al porcentaje del monto total a cobrar o recuperar.

Importante para la Entidad

En caso de la prestación de servicios bajo el sistema en base a honorario fijo y comisión de éxito incluir el siguiente anexo:

Esta nota deberá ser eliminada una vez culminada la elaboración de las bases

ANEXO N° 6

PRECIO DE LA OFERTA

Señores

[CONSIGNAR ÓRGANO ENCARGADO DE LAS CONTRATACIONES O COMITÉ DE SELECCIÓN, SEGÚN CORRESPONDA]

ADJUDICACIÓN SIMPLIFICADA N° [CONSIGNAR NOMENCLATURA DEL PROCEDIMIENTO]

Presente.-

Es grato dirigirme a usted, para hacer de su conocimiento que, de acuerdo con las bases, mi oferta es la siguiente:

CONCEPTO	MONTO
(A) Honorario Fijo	
(B) Comisión de éxito ²⁸	
Precio de la Oferta (A) + (B)	

El precio de la oferta [CONSIGNAR LA MONEDA DE LA CONVOCATORIA] incluye todos los tributos, seguros, transporte, inspecciones, pruebas y, de ser el caso, los costos laborales conforme a la legislación vigente, así como cualquier otro concepto que pueda tener incidencia sobre el costo del servicio a contratar; excepto la de aquellos postores que gocen de alguna exoneración legal, no incluirán en el precio de su oferta los tributos respectivos.

[CONSIGNAR CIUDAD Y FECHA]

.....
**Firma, Nombres y Apellidos del postor o
Representante legal o común, según corresponda**

Importante

- En caso que el postor reduzca su oferta, según lo previsto en el artículo 68 del Reglamento, debe presentar nuevamente este Anexo.*
- El postor que goce de alguna exoneración legal, debe indicar que su oferta no incluye el tributo materia de la exoneración, debiendo incluir el siguiente texto:*

“Mi oferta no incluye [CONSIGNAR EL TRIBUTO MATERIA DE LA EXONERACIÓN]”.

Importante para la Entidad

- En caso de procedimientos según relación de ítems, consignar lo siguiente:
“El postor puede presentar el precio de su oferta en un solo documento o documentos independientes, en los ítems que se presente”.*
- En caso de contrataciones que conllevan la ejecución de prestaciones accesorias, consignar lo siguiente:
“El postor debe detallar en el precio de su oferta, el monto correspondiente a la prestación principal y las prestaciones accesorias”.*

Incluir las disposiciones, según corresponda. Una vez culminada la elaboración de las bases, las notas que no se incorporen deben ser eliminadas

²⁸ De conformidad con la Opinión N° 011-2017/DTN “El postor formula su oferta contemplando un monto fijo y un monto adicional como incentivo que debe pagársele en caso consiga el resultado esperado”.

Importante para la Entidad

Si durante la fase de actos preparatorios, las Entidades advierten que es posible la participación de proveedores que gozan del beneficio de la exoneración del IGV prevista en la Ley N° 27037, Ley de Promoción de la Inversión en la Amazonía, incluir el siguiente anexo:

Esta nota deberá ser eliminada una vez culminada la elaboración de las bases

ANEXO N° 7
DECLARACIÓN JURADA DE CUMPLIMIENTO DE CONDICIONES PARA LA APLICACIÓN
DE LA EXONERACIÓN DEL IGV

Señores

[CONSIGNAR ÓRGANO ENCARGADO DE LAS CONTRATACIONES O COMITÉ DE SELECCIÓN, SEGÚN CORRESPONDA]

ADJUDICACIÓN SIMPLIFICADA N° [CONSIGNAR NOMENCLATURA DEL PROCEDIMIENTO]

Presente.-

Mediante el presente el suscrito, postor y/o Representante Legal de [CONSIGNAR EN CASO DE SER PERSONA JURÍDICA], declaro bajo juramento que gozo del beneficio de la exoneración del IGV previsto en la Ley N° 27037, Ley de Promoción de la Inversión en la Amazonía, dado que cumplo con las condiciones siguientes:

- 1.- Que el domicilio fiscal de la empresa²⁹ se encuentra ubicada en la Amazonía y coincide con el lugar establecido como sede central (donde tiene su administración y lleva su contabilidad);
- 2.- Que la empresa se encuentra inscrita en las Oficinas Registrales de la Amazonía (exigible en caso de personas jurídicas);
- 3.- Que, al menos el setenta por ciento (70%) de los activos fijos de la empresa se encuentran en la Amazonía; y
- 4.- Que la empresa no presta servicios fuera de la Amazonía.

[CONSIGNAR CIUDAD Y FECHA]

.....
Firma, Nombres y Apellidos del postor o
Representante legal, según corresponda

Importante

Cuando se trate de consorcios, esta declaración jurada será presentada por cada uno de los integrantes del consorcio, salvo que se trate de consorcios con contabilidad independiente, en cuyo caso debe ser suscrita por el representante común, debiendo indicar su condición de consorcio con contabilidad independiente y el número de RUC del consorcio.

²⁹ En el artículo 1 del “Reglamento de las Disposiciones Tributarias contenidas en la Ley de Promoción de la Inversión en la Amazonía” se define como “empresa” a las “Personas naturales, sociedades conyugales, sucesiones indivisas y personas consideradas jurídicas por la Ley del Impuesto a la Renta, generadoras de rentas de tercera categoría, ubicadas en la Amazonía. Las sociedades conyugales son aquéllas que ejerzan la opción prevista en el Artículo 16 de la Ley del Impuesto a la Renta.”

[CONSIGNAR NOMBRE DE LA ENTIDAD]

[CONSIGNAR NOMENCLATURA DEL PROCEDIMIENTO]

ANEXO N° 8

EXPERIENCIA DEL POSTOR EN LA ESPECIALIDAD

Señores

[CONSIGNAR ÓRGANO ENCARGADO DE LAS CONTRATACIONES O COMITÉ DE SELECCIÓN, SEGÚN CORRESPONDA]

ADJUDICACIÓN SIMPLIFICADA N° [CONSIGNAR NOMENCLATURA DEL PROCEDIMIENTO]

Presente.-

Mediante el presente, el suscrito detalla la siguiente EXPERIENCIA EN LA ESPECIALIDAD:

N°	CLIENTE	OBJETO DEL CONTRATO	N° CONTRATO / O/S / COMPROBANTE DE PAGO	FECHA DEL CONTRATO O CP ³⁰	FECHA DE LA CONFORMIDAD DE SER EL CASO ³¹	EXPERIENCIA PROVENIENTE ³² DE:	MONEDA	IMPORTE ³³	TIPO DE CAMBIO VENTA ³⁴	MONTO FACTURADO ACUMULADO ³⁵
1										
2										
3										
4										

³⁰ Se refiere a la fecha de suscripción del contrato, de la emisión de la Orden de Servicios o de cancelación del comprobante de pago, según corresponda.

³¹ Únicamente, cuando la fecha del perfeccionamiento del contrato, sea previa a los ocho (8) años anteriores a la fecha de presentación de ofertas, caso en el cual el postor debe acreditar que la conformidad se emitió dentro de dicho periodo.

³² Si el titular de la experiencia no es el postor, consignar si dicha experiencia corresponde a la matriz en caso que el postor sea sucursal, o fue transmitida por reorganización societaria, debiendo acompañar la documentación sustentatoria correspondiente. Al respecto, según la Opinión N° 216-2017/DTN "Considerando que la sociedad matriz y la sucursal constituyen la misma persona jurídica, la sucursal puede acreditar como suya la experiencia de su matriz". Del mismo modo, según lo previsto en la Opinión N° 010-2013/DTN, "... en una operación de reorganización societaria que comprende tanto una fusión como una escisión, la sociedad resultante podrá acreditar como suya la experiencia de la sociedad incorporada o absorbida, que se extingue producto de la fusión; asimismo, si en virtud de la escisión se transfiere un bloque patrimonial consistente en una línea de negocio completa, la sociedad resultante podrá acreditar como suya la experiencia de la sociedad escindida, correspondiente a la línea de negocio transmitida. De esta manera, la sociedad resultante podrá emplear la experiencia transmitida, como consecuencia de la reorganización societaria antes descrita, en los futuros procesos de selección en los que participe".

³³ Se refiere al monto del contrato ejecutado incluido adicionales y reducciones, de ser el caso.

³⁴ El tipo de cambio venta debe corresponder al publicado por la SBS correspondiente a la fecha de suscripción del contrato, de la emisión de la Orden de Servicios o de cancelación del comprobante de pago, según corresponda.

³⁵ Consignar en la moneda establecida en las bases.

[CONSIGNAR NOMBRE DE LA ENTIDAD]

[CONSIGNAR NOMENCLATURA DEL PROCEDIMIENTO]

Nº	CLIENTE	OBJETO DEL CONTRATO	Nº CONTRATO / O/S / COMPROBANTE DE PAGO	FECHA DEL CONTRATO O CP ³⁰	FECHA DE LA CONFORMIDAD DE SER EL CASO ³¹	EXPERIENCIA PROVENIENTE ³² DE:	MONEDA	IMPORTE ³³	TIPO DE CAMBIO VENTA ³⁴	MONTO FACTURADO ACUMULADO ³⁵
5										
6										
7										
8										
9										
10										
	...									
20										
TOTAL										

[CONSIGNAR CIUDAD Y FECHA]

.....
Firma, Nombres y Apellidos del postor o
Representante legal o común, según corresponda

ANEXO N° 9

DECLARACIÓN JURADA (NUMERAL 49.4 DEL ARTÍCULO 49 DEL REGLAMENTO)

Señores

[CONSIGNAR ÓRGANO ENCARGADO DE LAS CONTRATACIONES O COMITÉ DE SELECCIÓN, SEGÚN CORRESPONDA]

ADJUDICACIÓN SIMPLIFICADA N° [CONSIGNAR NOMENCLATURA DEL PROCEDIMIENTO]

Presente.-

Mediante el presente el suscrito, postor y/o Representante Legal de [CONSIGNAR EN CASO DE SER PERSONA JURÍDICA], declaro que la experiencia que acredito de la empresa [CONSIGNAR LA DENOMINACIÓN DE LA PERSONA JURÍDICA] como consecuencia de una reorganización societaria, no se encuentra en el supuesto establecido en el numeral 49.4 del artículo 49 del Reglamento.

[CONSIGNAR CIUDAD Y FECHA]

.....
**Firma, Nombres y Apellidos del postor o
Representante legal, según corresponda**

Importante

A efectos de cautelar la veracidad de esta declaración, el postor puede verificar la información de la Relación de Proveedores Sancionados por el Tribunal de Contrataciones del Estado con Sanción Vigente en <http://portal.osce.gob.pe/rnp/content/relación-de-proveedores-sancionados>.

También le asiste dicha facultad al órgano encargado de las contrataciones o al órgano de la Entidad al que se le haya asignado la función de verificación de la oferta presentada por el postor ganador de la buena pro.

[CONSIGNAR NOMBRE DE LA ENTIDAD]

[CONSIGNAR NOMENCLATURA DEL PROCEDIMIENTO]

Importante para la Entidad

En el caso de contratación de servicios en general que se presten fuera de la provincia de Lima y Callao cuyo valor estimado no supere los doscientos mil Soles (S/ 200,000.00) o el procedimiento de selección según relación de ítem no supere dicho monto, se debe considerar el siguiente anexo:

Esta nota deberá ser eliminada una vez culminada la elaboración de las bases.

ANEXO N° 10

**SOLICITUD DE BONIFICACIÓN DEL DIEZ POR CIENTO (10%) POR SERVICIOS PRESTADOS FUERA DE LA PROVINCIA DE LIMA Y CALLAO
(DE SER EL CASO, SOLO PRESENTAR ESTA SOLICITUD EN EL ÍTEM [CONSIGNAR EL N° DEL ÍTEM O ÍTEMS CUYO VALOR ESTIMADO NO SUPERA LOS DOSCIENTOS MIL SOLES (S/ 200,000.00)])**

Señores

[CONSIGNAR ÓRGANO ENCARGADO DE LAS CONTRATACIONES O COMITÉ DE SELECCIÓN, SEGÚN CORRESPONDA]

ADJUDICACIÓN SIMPLIFICADA N° [CONSIGNAR NOMENCLATURA DEL PROCEDIMIENTO]

Presente.-

Mediante el presente el suscrito, postor y/o Representante Legal de [CONSIGNAR EN CASO DE SER PERSONA JURÍDICA], solicito la asignación de la bonificación del diez por ciento (10%) sobre el puntaje total en [CONSIGNAR EL ÍTEM O ÍTEMS, SEGÚN CORRESPONDA, EN LOS QUE SE SOLICITA LA BONIFICACIÓN] debido a que el domicilio de mi representada se encuentra ubicado en la provincia o provincia colindante donde se ejecuta la prestación.

[CONSIGNAR CIUDAD Y FECHA]

.....
Firma, Nombres y Apellidos del postor o Representante legal, según corresponda

Importante

- *Para asignar la bonificación, el órgano encargado de las contrataciones o comité de selección, según corresponda, verifica el domicilio consignado por el postor en el Registro Nacional de Proveedores (RNP).*
- *Para que el postor pueda acceder a la bonificación, debe cumplir con las condiciones establecidas en el literal f) del artículo 50 del Reglamento.*

Importante

Cuando se trate de consorcios, la declaración jurada es la siguiente:

ANEXO N° 10

**SOLICITUD DE BONIFICACIÓN DEL DIEZ POR CIENTO (10%) POR SERVICIOS PRESTADOS FUERA DE LA PROVINCIA DE LIMA Y CALLAO
(DE SER EL CASO, SOLO PRESENTAR ESTA SOLICITUD EN EL ÍTEM [CONSIGNAR EL N° DEL ÍTEM O ÍTEMS CUYO VALOR ESTIMADO NO SUPERA LOS DOSCIENTOS MIL SOLES (S/ 200,000.00)])**

Señores

[CONSIGNAR ÓRGANO ENCARGADO DE LAS CONTRATACIONES O COMITÉ DE SELECCIÓN, SEGÚN CORRESPONDA]

ADJUDICACIÓN SIMPLIFICADA N° [CONSIGNAR NOMENCLATURA DEL PROCEDIMIENTO]

Presente.-

Mediante el presente el que se suscribe, [...], representante común del consorcio [CONSIGNAR EL NOMBRE DEL CONSORCIO], solicito la asignación de la bonificación del diez por ciento (10%) sobre el puntaje total en [CONSIGNAR EL ÍTEM O ÍTEMS, SEGÚN CORRESPONDA, EN LOS QUE SE SOLICITA LA BONIFICACIÓN] debido a que los domicilios de todos los integrantes del consorcio se encuentran ubicados en la provincia o provincias colindantes donde se ejecuta la prestación.

[CONSIGNAR CIUDAD Y FECHA]

.....
**Firma, Nombres y Apellidos del representante
común del consorcio**

Importante

- *Para asignar la bonificación, el órgano encargado de las contrataciones o comité de selección, según corresponda, verifica el domicilio consignado de los integrantes del consorcio, en el Registro Nacional de Proveedores (RNP).*
- *Para que un consorcio pueda acceder a la bonificación, cada uno de sus integrantes debe cumplir con las condiciones establecidas en el literal f) del artículo 50 del Reglamento.*

[CONSIGNAR NOMBRE DE LA ENTIDAD]

[CONSIGNAR NOMENCLATURA DEL PROCEDIMIENTO]

ANEXO N° 11

SOLICITUD DE BONIFICACIÓN DEL CINCO POR CIENTO (5%) POR TENER LA CONDICIÓN DE MICRO Y PEQUEÑA EMPRESA

Señores

[CONSIGNAR ÓRGANO ENCARGADO DE LAS CONTRATACIONES O COMITÉ DE SELECCIÓN, SEGÚN CORRESPONDA]

ADJUDICACIÓN SIMPLIFICADA N° [CONSIGNAR NOMENCLATURA DEL PROCEDIMIENTO]

Presente.-

Mediante el presente el suscrito, postor y/o Representante legal de [CONSIGNAR EN CASO DE SER PERSONA JURÍDICA], solicito la asignación de la bonificación del cinco por ciento (5%) sobre el puntaje total obtenido, debido a que mi representada cuenta con la condición de micro y pequeña empresa.

[CONSIGNAR CIUDAD Y FECHA]

.....
**Firma, Nombres y Apellidos del postor o
Representante legal o común, según corresponda**

Importante

- *Para asignar la bonificación, el órgano encargado de las contrataciones o comité de selección, según corresponda, verifica la página web del Ministerio de Trabajo y Promoción del Empleo en la sección consulta de empresas acreditadas en el REMYPE en el link <http://www2.trabajo.gob.pe/servicios-en-linea-2-2/>.*
- *Para que un consorcio pueda acceder a la bonificación, cada uno de sus integrantes debe cumplir con la condición de micro y pequeña empresa.*

ANEXO N° 12

AUTORIZACIÓN DE NOTIFICACIÓN DE LA DECISIÓN DE LA ENTIDAD SOBRE LA SOLICITUD DE AMPLIACIÓN DE PLAZO MEDIANTE MEDIOS ELECTRÓNICOS DE COMUNICACIÓN

(DOCUMENTO A PRESENTAR EN EL PERFECCIONAMIENTO DEL CONTRATO)

Señores

[CONSIGNAR ÓRGANO ENCARGADO DE LAS CONTRATACIONES O COMITÉ DE SELECCIÓN, SEGÚN CORRESPONDA]

ADJUDICACIÓN SIMPLIFICADA N° [CONSIGNAR NOMENCLATURA DEL PROCEDIMIENTO]

Presente.-

El que se suscribe, [.....], postor adjudicado y/o Representante Legal de [CONSIGNAR EN CASO DE SER PERSONA JURÍDICA], identificado con [CONSIGNAR TIPO DE DOCUMENTO DE IDENTIDAD] N° [CONSIGNAR NÚMERO DE DOCUMENTO DE IDENTIDAD], autorizo que durante la ejecución del contrato se me notifique al correo electrónico [INDICAR EL CORREO ELECTRÓNICO] lo siguiente:

✓ Notificación de la decisión de la Entidad respecto a la solicitud de ampliación de plazo.

[CONSIGNAR CIUDAD Y FECHA]

.....
Firma, Nombres y Apellidos del postor o
Representante legal o común, según corresponda

Importante

La notificación de la decisión de la Entidad respecto a la solicitud de ampliación de plazo se efectúa por medios electrónicos de comunicación, siempre que se cuente con la autorización correspondiente y sea posible obtener un acuse de recibo a través del mecanismo utilizado.