

BASES ESTÁNDAR DE SUBASTA INVERSA ELECTRÓNICA PARA LA CONTRATACIÓN DE BIENES O SUMINISTRO DE BIENES

Aprobado mediante Directiva N°001-2019-OSCE/CD



SUB DIRECCIÓN DE NORMATIVIDAD – DIRECCIÓN TÉCNICO NORMATIVA
ORGANISMO SUPERVISOR DE LAS CONTRATACIONES DEL ESTADO - OSCE

SIMBOLOGÍA UTILIZADA:

N°	Símbolo	Descripción
1	[ABC] / [.....]	La información solicitada dentro de los corchetes sombreados debe ser completada por la Entidad durante la elaboración de las bases.
2	[ABC] / [.....]	Es una indicación, o información que deberá ser completada por la Entidad con posterioridad al otorgamiento de la buena pro para el caso específico de la elaboración de la PROFORMA DEL CONTRATO; o por los proveedores, en el caso de los ANEXOS de la oferta.
3	<div> <div>Importante</div> <ul style="list-style-type: none"> • Abc </div>	Se refiere a consideraciones importantes a tener en cuenta por el órgano encargado de las contrataciones o comité de selección, según corresponda, y por los proveedores.
4	<div> <div>Advertencia</div> <ul style="list-style-type: none"> • Abc </div>	Se refiere a advertencias a tener en cuenta por el órgano encargado de las contrataciones o comité de selección, según corresponda y por los proveedores.
5	<div> <div>Importante para la Entidad</div> <ul style="list-style-type: none"> • Xyz </div>	Se refiere a consideraciones importantes a tener en cuenta por el órgano encargado de las contrataciones o comité de selección, según corresponda, y deben ser eliminadas una vez culminada la elaboración de las bases.

CARACTERÍSTICAS DEL DOCUMENTO:

Las bases estándar deben ser elaboradas en formato WORD, y deben tener las siguientes características:

N°	Características	Parámetros
1	Márgenes	Superior : 2.5 cm Inferior: 2.5 cm Izquierda: 2.5 cm Derecha: 2.5 cm
2	Fuente	Arial
3	Estilo de Fuente	Normal: Para el contenido en general Cursiva: Para el encabezado y pie de página Para las Consideraciones importantes (Ítem 3 del cuadro anterior)
4	Color de Fuente	Automático: Para el contenido en general Azul : Para las Consideraciones importantes (Ítem 3 del cuadro anterior)
5	Tamaño de Letra	16 : Para las dos primeras hojas de las Secciones General y Específica 11 : Para el nombre de los Capítulos. 10 : Para el cuerpo del documento en general 9 : Para el encabezado y pie de página Para el contenido de los cuadros, pudiendo variar, según la necesidad 8 : Para las Notas al pie
6	Alineación	Justificada: Para el contenido en general y notas al pie. Centrada : Para la primera página, los títulos de las Secciones y nombres de los Capítulos)
7	Interlineado	Sencillo
8	Espaciado	Anterior : 0 Posterior : 0
9	Subrayado	Para los nombres de las Secciones y para resaltar o hacer hincapié en algún concepto

INSTRUCCIONES DE USO:

- Una vez registrada la información solicitada dentro de los corchetes sombreados en gris, el texto deberá quedar en letra tamaño 10, con estilo normal, sin formato de negrita y sin sombrear.
- La nota **IMPORTANTE** no puede ser modificada ni eliminada en la Sección General. En el caso de la Sección Específica debe seguirse la instrucción que se indica en dicha nota.

Elaboradas en enero de 2019
Modificadas en marzo, junio y diciembre de 2019, julio 2020, julio
2021, noviembre 2021 y diciembre 2021 y octubre de 2022



BASES ESTÁNDAR DE SUBASTA INVERSA ELECTRÓNICA PARA LA CONTRATACIÓN DE BIENES O SUMINISTRO DE BIENES

SUBASTA INVERSA ELECTRÓNICA Nº SIE-SIE-5-2025-OEC/MPQ-1

PRIMERA CONVOCATORIA

BASES ADMINISTRATIVAS

CONTRATACIÓN DE BIENES

CONTRATACION DE BIENES AGREGADOS PARA EL PROYECTO MEJORAMIENTO Y AMPLIACION DE LOS SERVICIOS DE AGUA POTABLE Y SANEAMIENTO RURAL EN LOS SECTORES DE CCOCHAPAMPA, HUAYLLAPAMPA, CENTRO, MOSOQLLAQTA Y KUCHOUSCO DE LA COMUNIDAD CAMPESINA DE OCCORAN DEL DISTRITO DE URCOS, PROVINCIA DE QUISPICANCHI - CUSCO

2025

DEBER DE COLABORACIÓN

La Entidad y todo proveedor que se someta a las presentes Bases, sea como participante, postor y/o contratista, deben conducir su actuación conforme a los principios previstos en la Ley de Contrataciones del Estado.

En este contexto, se encuentran obligados a prestar su colaboración al OSCE y a la Secretaría Técnica de la Comisión de Defensa de la Libre Competencia del INDECOPI, en todo momento según corresponda a sus competencias, a fin de comunicar presuntos casos de fraude, colusión y corrupción por parte de los funcionarios y servidores de la Entidad, así como los proveedores y demás actores que participan en el proceso de contratación.

De igual forma, deben poner en conocimiento del OSCE y a la Secretaría Técnica de la Comisión de Defensa de la Libre Competencia del INDECOPI los indicios de conductas anticompetitivas que se presenten durante el proceso de contratación, en los términos del Decreto Legislativo N° 1034, "Ley de Represión de Conductas Anticompetitivas", o norma que la sustituya, así como las demás normas de la materia.

La Entidad y todo proveedor que se someta a las presentes Bases, sea como participante, postor y/o contratista del proceso de contratación deben permitir al OSCE o a la Secretaría Técnica de la Comisión de Defensa de la Libre Competencia del INDECOPI el acceso a la información referida a las contrataciones del Estado que sea requerida, prestar testimonio o absolución de posiciones que se requieran, entre otras formas de colaboración.

SECCIÓN GENERAL

DISPOSICIONES COMUNES DEL PROCEDIMIENTO DE SELECCIÓN

(ESTA SECCIÓN NO DEBE SER MODIFICADA EN NINGÚN EXTREMO, BAJO SANCIÓN DE NULIDAD)

CAPÍTULO I ETAPAS DEL PROCEDIMIENTO DE SELECCIÓN

1.1. REFERENCIAS

- Cuando en el presente documento se mencione la palabra Ley, se entiende que se está haciendo referencia a la Ley N° 30225, Ley de Contrataciones del Estado, y cuando se mencione la palabra Reglamento, se entiende que se está haciendo referencia al Reglamento de la Ley de Contrataciones del Estado aprobado por Decreto Supremo N° 344-2018-EF.
- Las referidas normas incluyen sus respectivas modificaciones, de ser el caso.

1.2. CONVOCATORIA

Se realiza a través de su publicación en el SEACE de conformidad con lo señalado en el artículo 54 del Reglamento, en la fecha señalada en el calendario del procedimiento de selección, debiendo adjuntar las bases y el resumen ejecutivo.

1.3. REGISTRO DE PARTICIPANTES

El registro de participantes se lleva a cabo desde el día siguiente de la convocatoria hasta la fecha y hora señalada en el calendario, de forma ininterrumpida. En el caso de un consorcio, basta que se registre uno (1) de sus integrantes.

Importante

- *Para registrarse como participante en un procedimiento de selección convocado por las Entidades del Estado Peruano, es necesario que los proveedores cuenten con inscripción vigente y estar habilitado ante el Registro Nacional de Proveedores (RNP) que administra el Organismo Supervisor de las Contrataciones del Estado (OSCE). Para obtener mayor información, se puede ingresar a la siguiente dirección electrónica: www.rnp.gob.pe.*
- *Los proveedores que deseen registrar su participación deben ingresar al SEACE utilizando su Certificado SEACE (usuario y contraseña). Asimismo, deben observar las instrucciones señaladas en el documento de orientación “Cómo participar en un proceso de Subasta Inversa Electrónica (SEACE v3.0)” publicado en <https://www2.seace.gob.pe/>.*
- *En caso los proveedores no cuenten con inscripción vigente en el RNP y/o se encuentren inhabilitados o suspendidos para ser participantes, postores y/o contratistas, el SEACE restringirá su registro, quedando a potestad de estos intentar nuevamente registrar su participación en el procedimiento de selección en cualquier otro momento, dentro del plazo establecido para dicha etapa, siempre que haya obtenido la vigencia de su inscripción o quedado sin efecto la sanción que le impuso el Tribunal de Contrataciones del Estado.*

Para registrarse como tal, el proveedor debe:

- a) Ingresar al SEACE con el usuario y contraseña contenidos en el Certificado SEACE, asignado al momento de efectuar su inscripción en el RNP.
- b) Declarar la aceptación de las condiciones de uso del sistema para participar en la Subasta Inversa Electrónica. Para tal efecto, y con carácter de declaración jurada, deberá aceptar el formulario que le mostrará el SEACE.

1.4. REGISTRO DE OFERTAS

Los documentos que acompañan a las ofertas, se presentan en idioma español. Cuando los

documentos no figuren en idioma español, se presenta la respectiva traducción por traductor público juramentado o traductor colegiado certificado, según corresponda, salvo el caso de la información técnica complementaria contenida en folletos, instructivos, catálogos o similares, que puede ser presentada en el idioma original. El postor es responsable de la exactitud y veracidad de dichos documentos.

Las declaraciones juradas, formatos o formularios previstos en las bases que conforman la oferta deben estar debidamente firmados por el postor (firma manuscrita o digital, según la Ley N° 27269, Ley de Firmas y Certificados Digitales¹). Los demás documentos deben ser visados por el postor. En el caso de persona jurídica, por su representante legal, apoderado o mandatario designado para dicho fin y, en el caso de persona natural, por este o su apoderado. No se acepta el pegado de la imagen de una firma o visto. Las ofertas se presentan foliadas.

El monto de la oferta incluye todos los tributos, seguros, transporte, inspecciones, pruebas y, de ser el caso, los costos laborales conforme a la legislación vigente, así como cualquier otro concepto que pueda tener incidencia sobre el costo del bien o suministro a contratar, excepto la de aquellos postores que gocen de alguna exoneración legal, no incluyen en su oferta los tributos respectivos

El monto total de la oferta y los subtotales que lo componen deben ser expresados con dos decimales.

Para registrar su oferta a través del SEACE el participante debe:

- a) Registrar los datos de su representante legal en el formulario correspondiente. De presentarse en consorcio, debe consignar los datos del consorcio, incluyendo los del representante legal común.
- b) Adjuntar el archivo digital conteniendo los documentos escaneados de su oferta, de acuerdo a lo requerido en las bases, según los literales a), b) c) y e) del artículo 52 del Reglamento y los requisitos de habilitación, exigidos en la Ficha Técnica y/o documentos de información complementaria publicados a través del SEACE, así como en la normativa que regula el objeto de la contratación con carácter obligatorio, según corresponda.
- c) Registrar el monto total de la oferta o respecto del ítem al cual se presenta, el cual será utilizado por el sistema para dar inicio al periodo de lances en línea. En los procesos convocados bajo el sistema a precios unitarios, el precio unitario se determina al momento del perfeccionamiento del contrato con base al monto final de la oferta ganadora.

El participante puede realizar modificaciones a la oferta registrada sólo hasta antes de haber confirmado su presentación. En los procedimientos según relación de ítems, el registro se efectúa por cada ítem en el que se desea participar, mediante el formulario correspondiente.

1.5. PRESENTACIÓN DE OFERTAS

El participante debe presentar su oferta a través del SEACE. Para tal efecto, el sistema procederá a solicitarle la confirmación de la presentación de la oferta para, de hacerse así, generar el respectivo aviso electrónico en la ficha del procedimiento, indicando que la oferta ha sido presentada.

En la Subasta Inversa Electrónica convocada según relación de ítems, la presentación de ofertas se efectúa en una sola oportunidad y por todos los ítems registrados.

Importante

Los integrantes de un consorcio no pueden presentar ofertas individuales ni conformar más de un consorcio en un procedimiento de selección, o en un determinado ítem cuando se trate de procedimientos de selección según relación de ítems.

¹ Para mayor información sobre la normativa de firmas y certificados digitales ingresar a: <https://www.indecopi.gob.pe/web/firmas-digitales/firmar-y-certificados-digitales>

1.6. APERTURA DE OFERTAS Y PERIODO DE LANCES

Esta etapa se desarrolla a través de los siguientes dos ciclos consecutivos:

1.6.1 APERTURA DE OFERTAS

El sistema realiza esta etapa en la fecha y hora señalada en el cronograma publicado en el SEACE. Para tal efecto, verifica el registro y presentación de dos (2) ofertas como mínimo por ítem, para continuar con el ciclo de periodo de lances, caso contrario, el procedimiento es declarado desierto.

1.6.2 PERIODO DE LANCES

El periodo de lances permite a los postores mejorar los montos de sus ofertas a través de lances sucesivos en línea. La mejora de precios de la oferta queda a criterio de cada postor. Para tal efecto, el postor debe realizar lo siguiente:

- a) Acceder al SEACE, a través de su usuario y contraseña, en la fecha y hora indicadas en el calendario del procedimiento.
- b) Ingresar a la ficha del procedimiento y seguidamente acceder a la opción mejora de precios.
- c) Hacer efectiva su participación en la mejora de precios mediante lances en línea. Para ello el postor visualizará el monto de su oferta, mientras que el SEACE le indicará si su oferta es la mejor o si está perdiendo o empatando la subasta hasta ese momento.

El postor puede mejorar su propia oferta durante el período establecido en el calendario del procedimiento. Está obligado a enviar lances siempre inferiores a su último precio ofertado.

Cinco (5) minutos antes de la finalización del horario indicado en el calendario del procedimiento para efectuar los lances en línea, el sistema enviará una alerta indicando el cierre del periodo de lances, durante el cual los postores pueden enviar sus últimos lances. Cerrado este ciclo no se admitirán más lances en el procedimiento.

1.7. DETERMINACIÓN DEL ORDEN DE PRELACIÓN

Una vez culminada la etapa de apertura de ofertas y período de lances, el sistema procesa los lances recibidos del ítem o ítems de la Subasta Inversa Electrónica, ordenando a los postores por cada ítem según el monto de su último lance, estableciendo el orden de prelación de los postores.

Para efectos de conocer el ganador del proceso, el sistema genera un reporte con los resultados del ciclo del período de lances, permitiendo a la Entidad visualizar el último monto ofertado por los postores en orden de prelación, lo cual quedará registrado en el sistema.

En caso de empate, el sistema efectúa automáticamente un sorteo para establecer el postor que ocupa el primer lugar en el orden de prelación.

1.8. OTORGAMIENTO DE LA BUENA PRO

Una vez generado el reporte señalado en el numeral anterior, el órgano encargado de las contrataciones o el comité de selección, según corresponda, debe verificar que los postores que han obtenido el primer y el segundo lugar hayan presentado la documentación requerida en las bases. En caso de subsanación, se procederá de conformidad con lo señalado en el artículo 60 del Reglamento y la Directiva sobre "Procedimiento de Selección de Subasta Inversa Electrónica", quedando suspendido el otorgamiento de la buena pro.

En caso que la documentación reúna las condiciones requeridas por las bases, el órgano encargado de las contrataciones o el comité de selección, según corresponda, otorga la buena pro al postor que ocupó el primer lugar. En caso que no reúna tales condiciones, procede a descalificarla y revisar las demás ofertas respetando el orden de prelación.

Para otorgar la buena pro a la oferta de menor precio que reúna las condiciones exigidas en las bases, el órgano encargado de las contrataciones o el comité de selección, según corresponda, debe verificar la existencia, como mínimo, de dos (2) ofertas válidas, de lo contrario declara desierto el procedimiento de selección.

En el supuesto que la oferta supere el valor estimado, el órgano encargado de las contrataciones o el comité de selección, según corresponda, solicita al postor la reducción de su oferta económica adjuntando para dicho efecto el Anexo N° 7, otorgándole un plazo máximo de dos (2) días hábiles, contados desde el día siguiente de la notificación de la solicitud, sin poner en su conocimiento el valor estimado.

En caso el postor no reduzca su oferta económica o la oferta económica reducida supere el valor estimado, para efectos que el órgano encargado de las contrataciones o el comité de selección, según corresponda, otorgue la buena pro, debe contar con la disponibilidad presupuestal correspondiente y la aprobación del Titular de la Entidad, en un plazo que no puede exceder de cinco (5) días hábiles, contados desde el día siguiente de la fecha prevista en el calendario para el otorgamiento de la buena pro, bajo responsabilidad. En caso no se cuente con la certificación de crédito presupuestario o con la aprobación del Titular de la Entidad, el órgano encargado de las contrataciones o el comité de selección, según corresponda, rechaza la oferta.

Definida la oferta ganadora, el órgano encargado de las contrataciones o el comité de selección, según corresponda, elabora el acta de otorgamiento de la buena pro con el resultado del primer y segundo lugar obtenido por cada ítem, el sustento debido en los casos en que las ofertas sean descalificadas o rechazadas, detallando asimismo las subsanaciones que se hayan presentado. Dicha acta debe ser publicada en el SEACE el mismo día de otorgada la buena pro.

1.9. CONSENTIMIENTO DE LA BUENA PRO

El consentimiento de la buena pro se produce a los cinco (5) días hábiles siguientes de la notificación de su otorgamiento en el SEACE, sin que los postores hayan ejercido el derecho de interponer el recurso de apelación; salvo que su valor estimado corresponda al de una licitación pública, en cuyo caso se produce a los ocho (8) días hábiles de la notificación de dicho otorgamiento.

El consentimiento del otorgamiento de la buena pro se publica en el SEACE al día hábil siguiente de producido.

Importante

Una vez consentido el otorgamiento de la buena pro, el órgano encargado de las contrataciones o el órgano de la Entidad al que se haya asignado tal función realiza la verificación de la oferta presentada por el postor ganador de la buena pro conforme lo establecido en el numeral 64.6 del artículo 64 del Reglamento

CAPÍTULO II SOLUCIÓN DE CONTROVERSIAS DURANTE EL PROCEDIMIENTO DE SELECCIÓN

2.1. RECURSO DE APELACIÓN

A través del recurso de apelación se pueden impugnar los actos dictados durante el desarrollo del procedimiento de selección hasta antes del perfeccionamiento del contrato.

El recurso de apelación se presenta ante la Entidad convocante, y es conocido y resuelto por su Titular, cuando el valor estimado sea igual o menor a cincuenta (50) UIT. Cuando el valor estimado sea mayor a dicho monto, el recurso de apelación se presenta ante y es resuelto por el Tribunal de Contrataciones del Estado.

En los procedimientos de selección según relación de ítems, el valor estimado total del procedimiento determina ante quién se presenta el recurso de apelación.

Los actos que declaren la nulidad de oficio, la cancelación del procedimiento de selección y otros actos emitidos por el Titular de la Entidad que afecten la continuidad de este, se impugnan ante el Tribunal de Contrataciones del Estado.

Importante

- *Una vez otorgada la buena pro, el órgano encargado de las contrataciones o el comité de selección, según corresponda, está en la obligación de permitir el acceso de los participantes y postores al expediente de contratación, salvo la información calificada como secreta, confidencial o reservada por la normativa de la materia, a más tardar dentro del día siguiente de haberse solicitado por escrito.*
- *A efectos de recoger la información de su interés, los postores pueden valerse de distintos medios, tales como: (i) la lectura y/o toma de apuntes, (ii) la captura y almacenamiento de imágenes, e incluso (iii) pueden solicitar copia de la documentación obrante en el expediente, siendo que, en este último caso, la Entidad deberá entregar dicha documentación en el menor tiempo posible, previo pago por tal concepto.*
- *El recurso de apelación se presenta ante la Mesa de Partes del Tribunal o ante las oficinas desconcentradas del OSCE, o en la Unidad de Trámite Documentario de la Entidad, según corresponda.*

2.2. PLAZOS DE INTERPOSICIÓN DEL RECURSO DE APELACIÓN

La apelación contra el otorgamiento de la buena pro o contra los actos dictados con anterioridad a ella se interpone dentro de los cinco (5) días hábiles siguientes de haberse notificado el otorgamiento de la buena pro, salvo que su valor estimado corresponda al de una licitación pública, en cuyo caso el plazo es de ocho (8) días hábiles.

La apelación contra los actos dictados con posterioridad al otorgamiento de la buena pro, contra la declaración de nulidad, cancelación y declaratoria de desierto del procedimiento, se interpone dentro de los cinco (5) días hábiles siguientes de haberse tomado conocimiento del acto que se desea impugnar, salvo que su valor estimado corresponda al de una licitación pública, en cuyo caso el plazo es de ocho (8) días hábiles.

CAPÍTULO III DEL CONTRATO

3.1. PERFECCIONAMIENTO DEL CONTRATO

Los plazos y el procedimiento para perfeccionar el contrato se realiza conforme a lo indicado en el artículo 141 del Reglamento.

El contrato se perfecciona con la suscripción del documento que lo contiene, salvo en los contratos cuyo monto del valor estimado no supere los doscientos mil Soles (S/ 200,000.00), en los que se puede perfeccionar con la recepción de la orden de compra, conforme a lo previsto en la sección específica de las bases.

En el caso de procedimientos de selección por relación de ítems, se puede perfeccionar el contrato con la suscripción del documento o con la recepción de una orden de compra, cuando el valor estimado del ítem corresponda al parámetro establecido en el párrafo anterior.

Importante

El órgano encargado de las contrataciones o comité de selección, según corresponda, debe consignar en la sección específica de las bases la forma en que se perfeccionará el contrato, sea con la suscripción del contrato o la recepción de la orden de compra. En caso la Entidad perfeccione el contrato con la recepción de la orden de compra no debe incluir la proforma del contrato establecida en el Capítulo V de la sección específica de las bases.

Para perfeccionar el contrato, el postor ganador de la buena pro debe presentar los documentos señalados en el artículo 139 del Reglamento y los previstos en la sección específica de las bases.

3.2. GARANTÍAS

Las garantías que deben otorgar los postores y/o contratistas, según corresponda, son las de fiel cumplimiento del contrato y por los adelantos.

3.2.1. GARANTÍA DE FIEL CUMPLIMIENTO

Como requisito indispensable para perfeccionar el contrato, el postor ganador debe entregar a la Entidad la garantía de fiel cumplimiento del mismo por una suma equivalente al diez por ciento (10%) del monto del contrato original. Esta se mantiene vigente hasta la conformidad de la recepción de la prestación a cargo del contratista.

Importante

- En los contratos periódicos de suministro de bienes que celebren las Entidades con las micro y pequeñas empresas, estas últimas pueden otorgar como garantía de fiel cumplimiento el diez por ciento (10%) del monto del contrato original, porcentaje que es retenido por la Entidad durante la primera mitad del número total de pagos a realizarse, de forma prorrateada en cada pago, con cargo a ser devuelto a la finalización del mismo, conforme lo establece el artículo 149 del Reglamento.*
- En los contratos cuyos montos sean iguales o menores a doscientos mil Soles (S/ 200,000.00), no corresponde presentar garantía de fiel cumplimiento de contrato. Dicha excepción también aplica a los contratos derivados de procedimientos de selección por relación de ítems, cuando el monto del ítem adjudicado o la sumatoria de los montos de los ítems adjudicados no supere el monto señalado anteriormente, conforme a lo dispuesto en el literal a) del artículo 152 del Reglamento.*

3.2.2. GARANTÍA POR ADELANTO

En caso se haya previsto en la sección específica de las bases la entrega de adelantos, el contratista debe presentar una garantía emitida por idéntico monto conforme a lo estipulado en el artículo 153 del Reglamento.

3.3. REQUISITOS DE LAS GARANTÍAS

Las garantías que se presenten deben ser incondicionales, solidarias, irrevocables y de realización automática en el país, al solo requerimiento de la Entidad. Asimismo, deben ser emitidas por empresas que se encuentren bajo la supervisión directa de la Superintendencia de Banca, Seguros y Administradoras Privadas de Fondos de Pensiones y que cuenten con clasificación de riesgo B o superior. Asimismo, deben estar autorizadas para emitir garantías; o estar consideradas en la última lista de bancos extranjeros de primera categoría que periódicamente publica el Banco Central de Reserva del Perú.

Importante

Corresponde a la Entidad verificar que las garantías presentadas por el postor ganador de la buena pro y/o contratista cumplan con los requisitos y condiciones necesarios para su aceptación y eventual ejecución, sin perjuicio de la determinación de las responsabilidades funcionales que correspondan.

Advertencia

Los funcionarios de las Entidades no deben aceptar garantías emitidas bajo condiciones distintas a las establecidas en el presente numeral, debiendo tener en cuenta lo siguiente:

1. La clasificadora de riesgo que asigna la clasificación a la empresa que emite la garantía debe encontrarse listada en el portal web de la SBS (<http://www.sbs.gob.pe/sistema-financiero/clasificadoras-de-riesgo>).

2. Se debe identificar en la página web de la clasificadora de riesgo respectiva, cuál es la clasificación vigente de la empresa que emite la garantía, considerando la vigencia a la fecha de emisión de la garantía.

3. Para fines de lo establecido en el artículo 148 del Reglamento, la clasificación de riesgo B, incluye las clasificaciones B+ y B.

4. Si la empresa que otorga la garantía cuenta con más de una clasificación de riesgo emitida por distintas empresas listadas en el portal web de la SBS, bastará que en una de ellas cumpla con la clasificación mínima establecida en el Reglamento.

En caso exista alguna duda sobre la clasificación de riesgo asignada a la empresa emisora de la garantía, se deberá consultar a la clasificadora de riesgos respectiva.

De otro lado, además de cumplir con el requisito referido a la clasificación de riesgo, a efectos de verificar si la empresa emisora se encuentra autorizada por la SBS para emitir garantías, debe revisarse el portal web de dicha Entidad (<http://www.sbs.gob.pe/sistema-financiero/relacion-de-empresas-que-se-encuentran-autorizadas-a-emitar-cartas-fianza>).

Los funcionarios competentes deben verificar la autenticidad de la garantía a través de los mecanismos establecidos (consulta web, teléfono u otros) por la empresa emisora.

3.4. EJECUCIÓN DE GARANTÍAS

La Entidad puede solicitar la ejecución de las garantías conforme a los supuestos contemplados en el artículo 155 del Reglamento.

3.5. ADELANTOS

La Entidad puede entregar adelantos directos al contratista, los que en ningún caso exceden en conjunto del treinta por ciento (30%) del monto del contrato original, siempre que ello haya sido previsto en la sección específica de las bases.

3.6. PENALIDADES

3.6.1. PENALIDAD POR MORA EN LA EJECUCIÓN DE LA PRESTACIÓN

En caso de retraso injustificado del contratista en la ejecución de las prestaciones objeto del contrato, la Entidad le aplica automáticamente una penalidad por mora por cada día de atraso, de conformidad con el artículo 162 del Reglamento.

3.6.2. OTRAS PENALIDADES

La Entidad puede establecer penalidades distintas a la mencionada en el numeral precedente, según lo previsto en el artículo 163 del Reglamento y lo indicado en la sección específica de las bases.

Estos dos tipos de penalidades se calculan en forma independiente y pueden alcanzar cada una un monto máximo equivalente al diez por ciento (10%) del monto del contrato vigente, o de ser el caso, del ítem que debió ejecutarse.

3.7. INCUMPLIMIENTO DEL CONTRATO

Las causales para la resolución del contrato, serán aplicadas de conformidad con el artículo 36 de la Ley y 164 del Reglamento.

3.8. PAGOS

El pago se realiza después de ejecutada la respectiva prestación, pudiendo contemplarse pagos a cuenta.

La Entidad paga las contraprestaciones pactadas a favor del contratista dentro de los diez (10) días calendario siguientes de otorgada la conformidad de los bienes, siempre que se verifiquen las condiciones establecidas en el contrato para ello, bajo responsabilidad del funcionario competente.

La conformidad se emite en un plazo máximo de siete (7) días de producida la recepción salvo que se requiera efectuar pruebas que permitan verificar el cumplimiento de la obligación, en cuyo caso la conformidad se emite en un plazo máximo de quince (15) días, bajo responsabilidad del funcionario que debe emitir la conformidad.

En el caso que se haya suscrito contrato con un consorcio, el pago se realizará de acuerdo a lo que se indique en el contrato de consorcio.

Advertencia

En caso de retraso en los pagos a cuenta o pago final por parte de la Entidad, salvo que se deba a caso fortuito o fuerza mayor, esta reconoce al contratista los intereses legales correspondientes, de conformidad con el artículo 39 de la Ley y 171 del Reglamento, debiendo repetir contra los responsables de la demora injustificada.

3.9. DISPOSICIONES FINALES

Todos los demás aspectos del presente procedimiento no contemplados en las bases se regirán supletoriamente por la Ley y su Reglamento, así como por las disposiciones legales vigentes.

SECCIÓN ESPECÍFICA

CONDICIONES ESPECIALES DEL PROCEDIMIENTO DE SELECCIÓN

(EN ESTA SECCIÓN LA ENTIDAD DEBERÁ COMPLETAR LA INFORMACIÓN EXIGIDA, DE ACUERDO A LAS INSTRUCCIONES INDICADAS)

CAPÍTULO I GENERALIDADES

1.1. ENTIDAD CONVOCANTE

Nombre : MUNICIPALIDAD PROVINCIAL DE QUISPICANCHI - URCOS
RUC N° : 20187172129
Domicilio legal : JR. CESAR VALLEJO 109 URCOS – QUISPICANCHI – CUSCO
Teléfono: : [.....]
Correo electrónico: : [.....]

1.2. OBJETO DE LA CONVOCATORIA

El presente procedimiento de selección tiene por objeto la CONTRATACION DE BIENES AGREGADOS PARA EL PROYECTO MEJORAMIENTO Y AMPLIACION DE LOS SERVICIOS DE AGUA POTABLE Y SANEAMIENTO RURAL EN LOS SECTORES DE CCOCHAPAMPA, HUAYLLAPAMPA, CENTRO, MOSOQLLAQTA Y KUCHOUSCO DE LA COMUNIDAD CAMPESINA DE OCCORAN DEL DISTRITO DE URCOS, PROVINCIA DE QUISPICANCHI - CUSCO.

Nº	DESCRIPCION	UN. MED.	CANTIDAD
1	ARENA FINA	M3	60
2	ARENA GRUESA	M3	175
3	HORMIGON	M3	90
4	PIEDRA CHANCADA DE 1/2"	M3	125
5	PIEDRA CHANCADA DE 1"	M3	160

1.3. EXPEDIENTE DE CONTRATACIÓN

El expediente de contratación fue aprobado mediante Formato N° 02 Aprobación de expediente de contratación el 17 de febrero del 2025.

1.4. FUENTE DE FINANCIAMIENTO

Recursos Determinados

Importante

La fuente de financiamiento debe corresponder a aquella prevista en la Ley de Equilibrio Financiero del Presupuesto del Sector Público del año fiscal en el cual se convoca el procedimiento de selección.

1.5. SISTEMA DE CONTRATACIÓN

El presente procedimiento se rige por el sistema de Suma Alzada, de acuerdo con lo establecido en el expediente de contratación respectivo.

1.6. DISTRIBUCIÓN DE LA BUENA PRO

No corresponde.

1.7. ALCANCES DEL REQUERIMIENTO

El alcance de la prestación está definido en las Especificaciones Técnicas y los Requisitos de

Habilitación, que forman parte de la presente sección en los Capítulos III y IV.

1.8. COSTO DE REPRODUCCIÓN Y ENTREGA DE BASES

Los participantes registrados tienen el derecho de solicitar un ejemplar de las bases, para cuyo efecto deben cancelar **S/ 10.00 (Diez con 00/10 soles)**, en caja de la **Municipalidad Provincial de Quispicanchi**, ubicado en Jr. Cesar Vallejo N° 109 del Distrito de Urcos y recabar las bases en el Departamento de Logística en el segundo piso de la Municipalidad Provincial de Quispicanchi.

Importante

<i>El costo de entrega de un ejemplar de las bases no puede exceder el costo de su reproducción.</i>
--

1.9. BASE LEGAL

- Ley de Presupuesto del Sector Público para el Año Fiscal 2025.
- Ley de Equilibrio Financiero del Presupuesto del Sector Público del año fiscal 2025.
- Decreto Legislativo N° 1440 - Decreto Legislativo del Sistema Nacional de Presupuesto Público.
- Decreto Supremo N° 082-2019-EF que Aprueba el TUO de la Ley N° 30225 – Ley de Contrataciones del Estado y modificatorias.
- Decreto Supremo N° 344-2018-EF, que aprueba el Reglamento de la Ley N° 30225, Ley de Contrataciones del Estado y modificatorias vigentes (Decreto Supremo N° 234-2022-EF) y modificatorias.
- Ley N° 27444 - Ley del Procedimiento Administrativo General.
- Texto Único Ordenado de la Ley N° 27806, Ley de Transparencia y de Acceso a la Información Pública, aprobado por Decreto Supremo N° 043-2003-PCM.
- Directivas y Opiniones del OSCE.
- Código Civil y otros aplicable, de ser el caso.

Las referidas normas incluyen sus respectivas modificaciones, de ser el caso.

CAPÍTULO II DEL PROCEDIMIENTO DE SELECCIÓN

2.1. CALENDARIO DEL PROCEDIMIENTO DE SELECCIÓN

Según el cronograma de la ficha de selección de la convocatoria publicada en el SEACE.

2.2. CONTENIDO DE LAS OFERTAS

La oferta contendrá la siguiente documentación:

2.2.1. Documentación de presentación obligatoria

- a) Declaración jurada de datos del postor. (**Anexo N° 1**).
- b) Documento que acredite la representación de quien suscribe la oferta.

En caso de persona jurídica, copia del certificado de vigencia de poder del representante legal, apoderado o mandatario designado para tal efecto.

En caso de persona natural, copia del documento nacional de identidad o documento análogo, o del certificado de vigencia de poder otorgado por persona natural, del apoderado o mandatario, según corresponda.

En el caso de consorcios, este documento debe ser presentado por cada uno de los integrantes del consorcio que suscriba la promesa de consorcio, según corresponda.

Advertencia

De acuerdo con el artículo 4 del Decreto Legislativo N° 1246, las Entidades están prohibidas de exigir a los administrados o usuarios la información que puedan obtener directamente mediante la interoperabilidad a que se refieren los artículos 2 y 3 de dicho Decreto Legislativo. En esa medida, si la Entidad es usuaria de la Plataforma de Interoperabilidad del Estado – PIDE² y siempre que el servicio web se encuentre activo en el Catálogo de Servicios de dicha plataforma, no corresponderá exigir el certificado de vigencia de poder y/o documento nacional de identidad.

- c) Declaración jurada de acuerdo con el literal b) del artículo 52 del Reglamento. (**Anexo N° 2**).
- d) Declaración jurada de cumplimiento de las Especificaciones Técnicas contenidas en el Capítulo III de la presente sección. (**Anexo N° 3**)
- e) Promesa de consorcio con firmas legalizadas, de ser el caso, en la que se consigne los integrantes, el representante común, el domicilio común y las obligaciones a las que se compromete cada uno de los integrantes del consorcio así como el porcentaje equivalente a dichas obligaciones (**Anexo N° 4**)
- f) El postor debe incorporar en su oferta los documentos que acreditan los **“Requisitos de Habilitación”** que se detallan en el Capítulo IV de la presente sección de las bases.

En el caso de consorcios, cada integrante del consorcio que se hubiera comprometido a ejecutar las obligaciones vinculadas al objeto de la convocatoria debe acreditar estos requisitos.

² Para mayor información de las Entidades usuarias y del Catálogo de Servicios de la Plataforma de Interoperabilidad del Estado – PIDE ingresar al siguiente enlace <https://www.gobiernodigital.gob.pe/interoperabilidad/>

Importante

El monto total de la oferta o respecto del ítem al que se presenta al que se refiere el literal c) del numeral 1.4 de la sección general de las bases se presenta en Soles.

2.2.2. Documentación de presentación facultativa

Advertencia

El órgano encargado de las contrataciones o comité de selección, según corresponda, no podrá exigir al postor la presentación de documentos que no hayan sido indicados en los acápite "Documentación de presentación obligatoria" y "Documentación de presentación facultativa".

Importante para la Entidad

*Esta disposición **solo** debe ser incluida en el caso de procedimientos de selección cuyo valor estimado sea igual o menor a cincuenta (50) UIT:*

2.3. PRESENTACIÓN DEL RECURSO DE APELACIÓN

El recurso de apelación se presenta ante la Unidad de Trámite Documentario de la Entidad.

En caso el participante o postor opte por presentar recurso de apelación y por otorgar la garantía mediante depósito en cuenta bancaria, se debe realizar el abono en:

N ° de Cuenta	:	00 – 171 – 008336
Banco	:	Banco de la Nación
N° CCI ³	:	01817100017100833699

2.4. REQUISITOS PARA PERFECCIONAR EL CONTRATO

El postor ganador de la buena pro debe presentar los siguientes documentos para perfeccionar el contrato:

- Garantía de fiel cumplimiento del contrato, **de corresponder**.
- Contrato de consorcio con firmas legalizadas ante Notario de cada uno de los integrantes, de ser el caso.
- Código de cuenta interbancaria (CCI) o, en el caso de proveedores no domiciliados, el número de su cuenta bancaria y la entidad bancaria en el exterior.
- Copia de la vigencia del poder del representante legal de la empresa que acredite que cuenta con facultades para perfeccionar el contrato, cuando corresponda.
- Copia de DNI del postor en caso de persona natural, o de su representante legal en caso de persona jurídica.

Advertencia

De acuerdo con el artículo 4 del Decreto Legislativo N° 1246, las Entidades están prohibidas de exigir a los administrados o usuarios la información que puedan obtener directamente mediante la interoperabilidad a que se refieren los artículos 2 y 3 de dicho Decreto Legislativo. En esa medida, si la Entidad es usuaria de la Plataforma de Interoperabilidad del Estado – PIDE⁴ y siempre que el servicio web se encuentre activo en el Catálogo de Servicios de dicha plataforma, no corresponderá exigir los documentos previstos en los literales e) y f).

- Domicilio para efectos de la notificación durante la ejecución del contrato.
- Autorización de notificación de la decisión de la Entidad sobre la solicitud de ampliación de

³ En caso de transferencia interbancaria.

⁴ Para mayor información de las Entidades usuarias y del Catálogo de Servicios de la Plataforma de Interoperabilidad del Estado – PIDE ingresar al siguiente enlace <https://www.gobiernodigital.gob.pe/interoperabilidad/>

plazo mediante medios electrónicos de comunicación ⁵. **(Anexo N° 6)**

- h) Detalle de los precios del monto de la oferta de cada uno de los bienes que conforman el paquete⁶.

Importante

- *En caso que el postor ganador de la buena pro sea un consorcio, las garantías que presente este para el perfeccionamiento del contrato, así como durante la ejecución contractual, de ser el caso, además de cumplir con las condiciones establecidas en el artículo 33 de la Ley y en el artículo 148 del Reglamento, deben consignar expresamente el nombre completo o la denominación o razón social de los integrantes del consorcio, en calidad de garantizados, de lo contrario no podrán ser aceptadas por las Entidades. No se cumple el requisito antes indicado si se consigna únicamente la denominación del consorcio, conforme lo dispuesto en la Directiva "Participación de Proveedores en Consorcio en las Contrataciones del Estado".*
- *En los contratos periódicos de suministro de bienes que celebren las Entidades con las micro y pequeñas empresas, estas últimas pueden otorgar como garantía de fiel cumplimiento el diez por ciento (10%) del monto del contrato original, porcentaje que es retenido por la Entidad durante la primera mitad del número total de pagos a realizarse, de forma prorrateada en cada pago, con cargo a ser devuelto a la finalización del mismo, conforme lo establece el numeral 149.4 del artículo 149 del Reglamento. Para dicho efecto los postores deben encontrarse registrados en el REMYPE, consignando en la Declaración Jurada de Datos del Postor (Anexo N° 1) o en la solicitud de retención de la garantía durante el perfeccionamiento del contrato, que tienen la condición de MYPE, lo cual será verificado por la Entidad en el link <http://www2.trabajo.gob.pe/servicios-en-linea-2-2> opción consulta de empresas acreditadas en el REMYPE.*
- *En los contratos cuyos montos sean iguales o menores a doscientos mil Soles (S/200,000.00), no corresponde presentar garantía de fiel cumplimiento de contrato. Dicha excepción también aplica a los contratos derivados de procedimientos de selección por relación de ítems, cuando el monto del ítem adjudicado o la sumatoria de los montos de los ítems adjudicados no supere el monto señalado anteriormente, conforme a lo dispuesto en el literal a) del artículo 152 del Reglamento.*

Importante

- *Corresponde a la Entidad verificar que las garantías presentadas por el postor ganador de la buena pro cumplan con los requisitos y condiciones necesarios para su aceptación y eventual ejecución, sin perjuicio de la determinación de las responsabilidades funcionales que correspondan.*
- *De conformidad con el Reglamento Consular del Perú aprobado mediante Decreto Supremo N° 076-2005-RE para que los documentos públicos y privados extendidos en el exterior tengan validez en el Perú, deben estar legalizados por los funcionarios consulares peruanos y refrendados por el Ministerio de Relaciones Exteriores del Perú, salvo que se trate de documentos públicos emitidos en países que formen parte del Convenio de la Apostilla, en cuyo caso bastará con que estos cuenten con la Apostilla de la Haya⁷.*
- *La Entidad no puede exigir documentación o información adicional a la consignada en el presente numeral para el perfeccionamiento del contrato.*

2.5. PERFECCIONAMIENTO EL CONTRATO

El contrato se perfecciona con la notificación de la orden de compra. Para dicho efecto el postor ganador de la buena pro, dentro del plazo previsto en el numeral 3.1 de la sección general de las bases, debe presentar la documentación requerida en [Mesa de Partes de la Municipalidad](#)

⁵ En tanto se implemente la funcionalidad en el SEACE, de conformidad con la Primera Disposición Complementaria Transitoria del Decreto Supremo N° 234-2022-EF.

⁶ Incluir solo en caso que la convocatoria del procedimiento sea por paquete.

⁷ Según lo previsto en la Opinión N° 009-2016/DTN.

Provincial de Quispicanchi, ubicada en Jr. Cesar Vallejo N° 109 del Distrito de Urcos, Quispicanchi, Cusco.

CAPÍTULO III ESPECIFICACIONES TÉCNICAS



MUNICIPALIDAD PROVINCIAL DE QUISPICANCHI
GERENCIA DE INFRAESTRUCTURA

"Año de la recuperación y consolidación de la economía peruana"



ESPECIFICACIONES TÉCNICAS
CONTRATACION DE AGREGADOS

ÁREA USUARIA

ÁREA : DPTO DE EJECUCION DE OBRAS
OBRA : "MEJORAMIENTO Y AMPLIACION DE LOS SERVICIOS DE AGUA POTABLE Y SANEAMIENTO RURAL EN LOS SECTORES DE CCOCHAPAMPA, HUAYLLAPAMPA, CENTRO, MOSOQLLAQTA Y KUCHOUSCO DE LA COMUNIDAD CAMPESINA DE OCCORAN DEL DISTRITO DE URCOS, PROVINCIA DE QUISPICANCHI - CUSCO".
META 0017.

DENOMINACION DE : CONTRATACION DE AGREGADOS
LA CONTRACION
META : 0017

I. FINALIDAD PÚBLICA

Se requiere contratar Agregados para trabajos de la obra: "MEJORAMIENTO Y AMPLIACION DE LOS SERVICIOS DE AGUA POTABLE Y SANEAMIENTO RURAL EN LOS SECTORES DE CCOCHAPAMPA, HUAYLLAPAMPA, CENTRO, MOSOQLLAQTA Y KUCHOUSCO DE LA COMUNIDAD CAMPESINA DE OCCORAN DEL DISTRITO DE URCOS, PROVINCIA DE QUISPICANCHI - CUSCO." META 0017.

II. OBJETIVO DE LA CONTRATACIÓN

• **Objetivo general:**

Contar con Agregados de calidad para la mezcla con cemento que son necesario para dar inicio de trabajos en campo para el proyecto "MEJORAMIENTO Y AMPLIACION DE LOS SERVICIOS DE AGUA POTABLE Y SANEAMIENTO RURAL EN LOS SECTORES DE CCOCHAPAMPA, HUAYLLAPAMPA, CENTRO, MOSOQLLAQTA Y KUCHOUSCO DE LA COMUNIDAD CAMPESINA DE OCCORAN DEL DISTRITO DE URCOS, PROVINCIA DE QUISPICANCHI - CUSCO".

III. CARACTERÍSTICAS TÉCNICAS

Los bienes a adquirir deberán cumplir estrictamente las especificaciones solicitadas en este documento.

➤ **CANTIDAD DE LOS BIENES**

Ítems	Descripción del Bien	UND.	Cantidad
1	ARENA FINA	M3	60.00
2	ARENA GRUESA	M3	175.00
3	HORMIGON	M3	90.00
4	PIEDRA CHANCADA (AGREGADO GRUESO) 1/2 in	M3	125.00
5	PIEDRA CHANCADA DE 1in	M3	160.00

MUNICIPALIDAD PROVINCIAL DE
QUISPICANCHI - URCOS
Ing. Jorge Luis Sallo Quispe
CIP 167412
RESIDENTE DE OBRA





MUNICIPALIDAD PROVINCIAL DE
QUISPICANCHI - URCOS
Ing. ZENADA ZAVALA USCCACHI
CIP 162890
INSPECTOR DE OBRA



MUNICIPALIDAD PROVINCIAL DE QUISPICANCHI
GERENCIA DE INFRAESTRUCTURA

"Año de la recuperación y consolidación de la economía peruana"



N°	BIEN	IMAGEN REFERENCIAL	ESPECIFICACIONES TECNICAS Y/O OBSERVACIONES
1	ARENA GRUESA		<ul style="list-style-type: none"> Material granular de origen natural o artificial como arena o grava. Debe pasar el tamiz normalizado de 9.5mm (3.8 pulg) casi en su totalidad pasa el tamiz de 4.75mm (N°4) y es retenido en el tamiz 75 µm (N°200) Las características de la arena gruesa para concreto están establecidas en la NTP 400.037:2021 La arena gruesa debe estar libre de impurezas (material fino, sales y materia orgánica) la imagen es referencial.
2	ARENA FINA		<ul style="list-style-type: none"> La arena fina es el agregado fino proveniente de la desagregación natural o abrasión de la roca o la transformación de la piedra arenisca completamente desmenuzable. Las características de la arena fina deben estar establecidas en la NTP 399.608:2018 La arena fina debe estar libre de cantidades perjudiciales de impurezas orgánicas La imagen es referencial.
3	HORMIGON		<ul style="list-style-type: none"> Material compuesto de grava y arena empleado en su forma natural de extracción. Siendo la grava, un agregado grueso proveniente de la desintegración natural y abrasiva de la roca Las características del hormigón deben estar establecidas en la NTP 400.037:2021 Material sano sin alteraciones. La imagen de referencia.
4	PIEDRA CHANCADA (AGREGADO GRUESO) 1/2 in		<ul style="list-style-type: none"> El agregado grueso es piedra chancada, triturada o partida de grano compacto y de calidad dura El material granular que quede retenido en el tamiz 4.75mm (N°4) Las características de la piedra chancada ½ in deben estar establecidas en la NTP 400.037:2021 La imagen es referencial.

MUNICIPALIDAD PROVINCIAL DE QUISPICANCHI - URCOS
Ing. Jorge Luis Sandoval Quispe
CIP. 167412
RESIDENTE DE OBRA

MUNICIPALIDAD PROVINCIAL DE QUISPICANCHI - URCOS
ING. ZERANJA ZAVALA USCCACHI
C.I.P. 162390
INSPECTOR DE OBRA



MUNICIPALIDAD PROVINCIAL DE QUISPICANCHI
GERENCIA DE INFRAESTRUCTURA

"Año de la recuperación y consolidación de la economía peruana"



5	PIEDRA CHANCADA DE 1in		<ul style="list-style-type: none">• Material granular, de origen natural o artificial, como arena, grava, piedra triturada y escoria de hierro de alto horno, empleado con un medio cementante para formar concreto o mortero hidráulico, retenido en el tamiz 4,75 mm• Las características de la piedra chancada 1 in deben estar establecidas en la NTP 400.037:2021• La imagen es referencial
---	------------------------------	---	--

IV. REGLAMENTOS TÉCNICOS, NORMAS METROLÓGICAS Y/O SANITARIAS

- Se adjunta ficha técnica.

V. ACONDICIONAMIENTO, MONTAJE O INSTALACIÓN

No Corresponde.

VI. GARANTÍA COMERCIAL

No Corresponde.

VII. PRESTACIONES ACCESORIAS

No Corresponde.

VIII. LUGAR DE ENTREGA

La entrega de los agregados se efectuará en almacén de la obra: "MEJORAMIENTO Y AMPLIACION DE LOS SERVICIOS DE AGUA POTABLE Y SANEAMIENTO RURAL EN LOS SECTORES DE CCOCHAPAMPA, HUAYLLAPAMPA, CENTRO, MOSOQLLAQTA Y KUCHOUSCO DE LA COMUNIDAD CAMPESINA DE OCCORAN DEL DISTRITO DE URCOS, PROVINCIA DE QUISPICANCHI". Situada en la comunidad campesina de Occoran a una hora y cuarenta minutos 1:40 min. Del Distrito de Urcos.

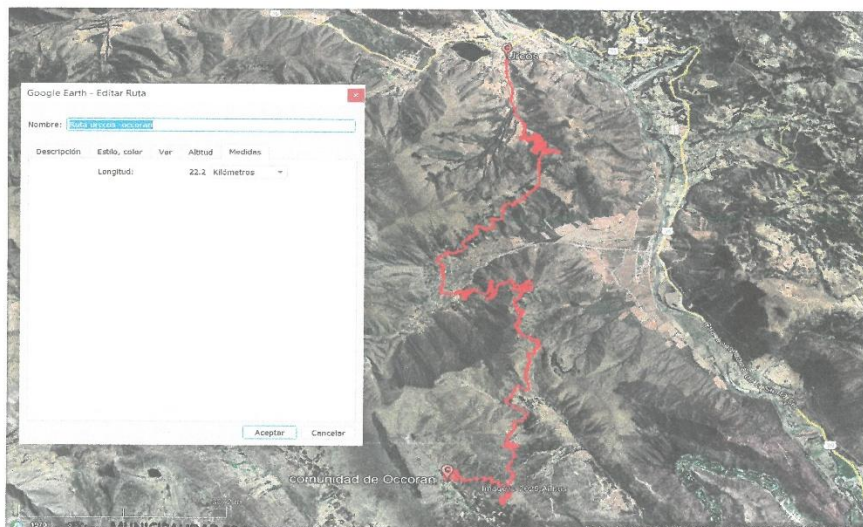

MUNICIPALIDAD PROVINCIAL DE
QUISPICANCHI - URCOS
Ing. Jorge Luis Sallo Quispe
CIP 167412
RESIDENTE DE OBRA

MUNICIPALIDAD PROVINCIAL DE
QUISPICANCHI - URCOS
ING. ZENaida ZAVAJA USCCACHI
C.I.R. 163890
INSPECTOR DE OBRA



MUNICIPALIDAD PROVINCIAL DE QUISPICANCHI
GERENCIA DE INFRAESTRUCTURA

"Año de la recuperación y consolidación de la economía peruana"



Esquema elaboración propia. Ruta Urcos - Comunidad Occoran 22.km

Así mismo cabe indicar que la accesibilidad es limitada hasta volquetes de 15 m³ de capacidad como máximo, no pudiendo ingresar vehículos de mayor dimensión como son las plataformas y tráileres.

La recepción estará a cargo de almacén de obra y almacén central (con la verificación técnica del área usuaria), en el horario de trabajo de 8:00 am a 4:30 pm de lunes a viernes.

IX. PLAZO DE ENTREGA

Los bienes se entregarán en el plazo de treinta (30) días calendario, contado a partir del día siguiente de la notificación de la Orden de Compra.

X. CONFORMIDAD

La conformidad será otorgada por el área usuaria Residente de Obra e Inspector de Obra, previa verificación de cumplimiento de las especificaciones técnicas de los bienes contratados.

El contratista para la emisión de la conformidad deberá presentar los siguientes documentos:

- Guía de remisión.
- Factura.
- Certificado de ensayo de análisis de calidad de los agregados.

XI. FORMA Y CONDICIONES DE PAGO

Pago único, previo informe de conformidad del área usuaria.

XII. PENALIDAD

Si EL CONTRATISTA incurre en retraso injustificado en la ejecución de las prestaciones objeto del contrato, LA ENTIDAD le aplica automáticamente una penalidad por mora por cada día de atraso, de acuerdo a la siguiente fórmula:

$$\text{Penalidad Diaria} = \frac{0.10 \times \text{monto vigente}}{F \times \text{plazo vigente en días}}$$

Donde:

F = 0.25 para plazos mayores a sesenta (60) días o;
F = 0.40 para plazos menores o iguales a sesenta (60) días.

XIII. REQUERIMIENTOS Y RESPONSABILIDADES DEL PROVEEDOR

a. REQUISITOS DEL PROVEEDOR

- Persona natural o jurídica.
- Contar con Registro Nacional de Proveedores (RNP), vigente.
- Contar con Código de Cuenta Interbancaria (CCI).

b. RESPONSABILIDADES DEL PROVEEDOR

- Los costos a ser considerados contemplaran todos los impuestos de ley.
- El proveedor acepta los términos y especificaciones del presente.
- El contratista se hará cargo del descargue de los bienes Requerido en Almacén de Obra.

MUNICIPALIDAD PROVINCIAL DE
QUISPICANCHI - URCOS
Ing. Jorge Luis Sallo Cuspe
CIP 167412
RESIDENTE DE OBRA

MUNICIPALIDAD PROVINCIAL DE
QUISPICANCHI - URCOS
ING. ZENARA FLORES CASHI
CIP 167412
INSPECTOR DE OBRA



MUNICIPALIDAD PROVINCIAL DE QUISPICANCHI
GERENCIA DE INFRAESTRUCTURA

"Año de la recuperación y consolidación de la economía peruana"



XIV. REQUISITO DE HABILITACION

Copia simple de Autorización vigente, para actividades de exploración y/o explotación; conforme a lo establecido en la Resolución Ministerial N° 330-2020-MINEM-DM, aprueban relación de procedimientos administrativos y servicios prestados a exclusividad a cargo de las Direcciones Regionales o del órgano que haga sus veces para ejercer las funciones transferidas del Sector Energía y Minas.

Debiendo cumplir los requisitos solicitados en los procedimientos N° 35 al N° 40 del Anexo de la referida Resolución, conforme a la actividad que se realice.

MUNICIPALIDAD PROVINCIAL DE
QUISPICANCHI - URCOS
Ing. Jorge Luis Salto Quaspe
C.I.P. 167412
RESIDENTE DE OBRA

MUNICIPALIDAD PROVINCIAL DE
QUISPICANCHI - URCOS
Ing. Zenaida Zavala Usccachi
C.I.P. 162890
INSPECTOR DE OBRA

**FICHA TÉCNICA
APROBADA**

1. CARACTERÍSTICAS GENERALES DEL BIEN COMÚN

Denominación del bien	:	ARENA FINA
Denominación técnica	:	ARENA FINA
Unidad de medida	:	METRO CÚBICO
Descripción general	:	La arena fina es el agregado fino proveniente de la desagregación natural o abrasión de la roca o la transformación de la piedra arenisca completamente desmenuzable; pudiendo ser natural o artificial. La arena artificial es el producto obtenido por molienda de piedra, grava, o escoria de alto horno enfriada al aire.

2. CARACTERÍSTICAS ESPECÍFICAS DEL BIEN COMÚN

2.1 Del bien

CARACTERÍSTICA	ESPECIFICACIÓN		REFERENCIA
Granulometría (para el tamaño N° 2)	Tamiz	Porcentaje pasante	
		Natural	Artificial
	4,75 mm (N° 4)	100	100
	2,36 mm (N° 8)	95 a 100	95 a 100
	1,18 mm (N° 16)	70 a 100	70 a 100
	600 µm (N° 30)	40 a 75	40 a 75
	300 µm (N° 50)	10 a 35	20 a 40
	150 µm (N° 100)	2 a 15	10 a 25
	75 µm (N° 200)	0 a 5	0 a 10
Sustancias nocivas	Partículas desmenuzables: Máximo 1,0 % en peso Partículas de peso ligero flotando en líquido de peso específico 2,0: Máximo 0,5 % en peso (a)		NTP 399.608:2018 UNIDADES DE ALBAÑILERÍA. Agregados grout de albañilería. Requisitos. 2ª Edición
Impurezas orgánicas	Debe estar libre de cantidades perjudiciales de impurezas orgánicas. Los agregados sujetos a los ensayos de impurezas orgánicas que produzcan un color oscuro que el estándar debe ser desechado. (b)		
Inalterabilidad	Si utiliza solución de sulfato de sodio: Máximo 10 % de pérdida en peso Si utiliza solución de sulfato de magnesio: Máximo 15 % de pérdida en peso		
Notas: (a) Este requisito no es aplicable a escoria de alto horno. (b) El agregado fino que no cumplan con el ensayo podrá ser utilizado, siempre que la decoloración sea debida principalmente a la presencia de pequeñas cantidades de carbón, lignito o partículas discretas similares.			

Precisión 1: La entidad deberá precisar en las bases el tipo (natural o artificial) del bien requerido, de acuerdo con lo establecido en la Tabla 1 de la NTP 399.608:2018; siempre que se haya verificado que esta característica asegure la pluralidad de postores. Por ejemplo: arena fina natural.

2.2 Envase

No aplica.

Precisión 2: No aplica.

2.3 Embalaje

No aplica.

Precisión 3: No aplica.

2.4 Rotulado

No aplica.

Precisión 4: No aplica.

2.5 Etiquetado

No aplica.

Precisión 5: No aplica.

2.6 Inserto

No aplica.

Precisión 6: No aplica.

**FICHA TÉCNICA
APROBADA**

1. CARACTERÍSTICAS GENERALES DEL BIEN

Denominación del bien	:	AGREGADO DENOMINADO HORMIGÓN
Denominación técnica	:	AGREGADO DENOMINADO HORMIGÓN
Unidad de medida	:	METRO CÚBICO
Descripción general	:	Material compuesto de grava y arena empleado en su forma natural de extracción. Siendo la grava, un agregado grueso proveniente de la desintegración natural y abrasiva de la roca, encontrándosele corrientemente en canteras y lechos de ríos, depositado en forma natural. Y la arena, un agregado fino, proveniente de la desintegración natural de las rocas.

2. CARACTERÍSTICAS ESPECÍFICAS DEL BIEN

2.1. Del bien

Las características del agregado denominado hormigón están establecidas en la NTP 400.037:2021.

El producto debe cumplir con las siguientes especificaciones:

CARACTERÍSTICA	ESPECIFICACIÓN	REFERENCIA
Sustancias deletéreas en el agregado fino		NTP 400.037:2021 AGREGADOS. Agregados para concreto. Especificaciones. 5ª Edición
Terrones de arcilla y partículas friables	Máximo 3,0 %	
Carbón y lignito	Cuando la apariencia de la superficie del concreto es importante: Máximo 0,5 % Otros concretos: Máximo 1,0 %	
Cloruros, expresados como Cl ⁻ referidos al agregado seco	Concreto simple: No aplica Concreto pretensado: 0,03 % (d) Concreto armado: 0,05 % (d)	
Sulfatos solubles expresados como SO ₃	Máximo 0,1 %	
Impurezas orgánicas en agregado fino	Debe estar libre de cantidades perjudiciales de impurezas orgánicas. Los agregados sujetos a los ensayos de impurezas orgánicas que produzcan un color oscuro que el estándar debe ser desechado. (a)	
Sustancias deletéreas en el agregado grueso		
Terrones de arcilla y partículas friables	Máximo 5,0 %	
Material más fino que la malla normalizada 75 µm (Nº 200)	Máximo 1,0 % (b)	
Horsteno (menos de 2,40 de densidad)	Máximo 5,0 % (c)	

CARACTERÍSTICA	ESPECIFICACIÓN	REFERENCIA
Carbón y lignito	Cuando la apariencia de la superficie del concreto es importante: Máximo 0,5 % Otros concretos: Máximo 1,0 %	NTP 400.037:2021 AGREGADOS. Agregados para concreto. Especificaciones. 5ª Edición
Cloruros, expresados como Cl ⁻ referidos al agregado seco	Concreto simple: No aplica Concreto pretensado: 0,03 % (d) Concreto armado: 0,05 % (d)	
Sulfatos solubles, expresados como SO ₃	Máximo 0,075 %	
Notas:		
(a) El uso de un agregado fino que no cumpla con este ensayo será permitido, si se comprueba que la coloración es debida principalmente a la presencia de pequeñas cantidades de carbón, lignito o partículas similares.		
(b) Este porcentaje podrá ser aumentado a 1,5 % si el material está esencialmente libre de limos y arcillas.		
(c) Sólo en casos de intemperización moderada (concreto en servicio a la intemperie continuamente expuesto a congelación y deshielo en presencia de humedad).		
(d) En caso de incumplimiento o duda, así como para concreto que será expuesto a condiciones de ambiente marino, se debe verificar que el concreto elaborado con dicho agregado tenga una cantidad de cloruros Cl ⁻ menor que la concentración de cloruros totales indicado en el reglamento nacional vigente ¹ .		

Precisión 1: Ninguna.

2.2. Envase y/o embalaje

No aplica.

Precisión 2: No aplica.

2.3. Rotulado

No aplica.

Precisión 3: No aplica.

2.4. Inserto

No aplica.

Precisión 4: No aplica.

¹ A nivel nacional se tiene el E.060 del Reglamento Nacional de Edificaciones.

**FICHA TÉCNICA
APROBADA**

1. CARACTERÍSTICAS GENERALES DEL BIEN COMÚN

Denominación del bien	:	ARENA GRUESA PARA CONCRETO
Denominación técnica	:	AGREGADO FINO PARA CONCRETO
Unidad de medida	:	METRO CÚBICO
Descripción general	:	Material granular, de origen natural o artificial, como arena, grava, piedra triturada y escoria de hierro de alto horno, empleado con un medio cementante para formar concreto o mortero hidráulico. Proveniente de la desintegración natural o artificial, que pasa el tamiz normalizado 9,5 mm (3/8 pulg), y casi en su totalidad pasa el tamiz de 4,75 mm (Nº 4), y es retenido en el tamiz 75 µm (Nº 200).

2. CARACTERÍSTICAS ESPECÍFICAS DEL BIEN COMÚN

2.1 Del bien

CARACTERÍSTICA	ESPECIFICACIÓN		REFERENCIA
Granulometría (a)	Tamiz	Porcentaje pasante	NTP 400.037:2021 AGREGADOS. Agregados para concreto. Especificaciones. 5ª Edición
	9,5 mm (3/8 pulg)	100	
	4,75 mm (Nº 4)	95 a 100	
	2,36 mm (Nº 8)	80 a 100	
	1,18 mm (Nº 16)	50 a 85	
	600 µm (Nº 30)	25 a 60	
	300 µm (Nº 50)	5 a 30	
	150 µm (Nº 100)	0 a 10	
	75 µm (Nº 200)	0 a 3,0 (b) (c)	
Impurezas orgánicas en agregado fino	Debe estar libre de cantidades perjudiciales de impurezas orgánicas. Los agregados sujetos a los ensayos de impurezas orgánicas que produzcan un color oscuro que el estándar debe ser desechado. (d)		
Sustancias deletéreas			
Terrones de arcilla y partículas friables	Máximo 3,0 %		
Carbón y lignito	Cuando la apariencia de la superficie del concreto es importante: Máximo 0,5 %		
	Otros concretos: Máximo 1,0 %		
Cloruros, expresados como Cl ⁻ referidos al agregado seco	Concreto simple:	No aplica	
	Concreto pretensado:	0,03 % (e)	
	Concreto armado:	0,05 % (e)	
Sulfatos solubles expresados como SO ₃	Máximo 0,1 %		

CARACTERÍSTICA	ESPECIFICACIÓN	REFERENCIA
Característica complementaria para arena gruesa utilizada en concretos sujetos a congelamiento y deshielo		
Inalterabilidad	Si utiliza solución de sulfato de sodio: Máximo 10 % de pérdida en peso Si utiliza solución de sulfato de magnesio: Máximo 15 % de pérdida en peso	NTP 400.037:2021 AGREGADOS. Agregados para concreto. Especificaciones. 5ª Edición
Notas: (a) No debe tener más del 45 % entre dos mallas consecutivas de las que se muestra en la Tabla y su módulo de finura no debe ser menor de 2,3 ni mayor de 3,1. (b) Para concreto no sujeto a la abrasión, el límite para el material más fino que el tamiz 75 µm (Nº 200) debe ser máximo 5 %. (c) Para agregado fino manufacturado, si el material más fino que el tamiz 75 µm (Nº 200) consiste en polvo de trituración, libre de arcilla o esquistos, este límite debe ser máximo 5 % para concreto sujeto a la abrasión y máximo 7 % para concreto no sujeto a la abrasión. (d) El uso de un agregado fino que no cumpla con este ensayo será permitido, si se comprueba que la coloración es debida principalmente a la presencia de pequeñas cantidades de carbón, lignito o partículas similares. (e) En caso de incumplimiento o duda, así como para concreto que será expuesto a condiciones de ambiente marino, se debe verificar que el concreto elaborado con dicho agregado tenga una cantidad de cloruros Cl ⁻ menor que la concentración de cloruros totales del reglamento nacional vigente ¹ .		

Precisión 1: La entidad deberá indicar en las bases si requiere que la arena gruesa para uso en concreto sea probada para determinar el potencial de reacción perjudicial entre álcali y agregado, de acuerdo con el numeral 6.3 de la NTP 400.037:2021.

2.2 Envase

No aplica.

Precisión 2: No aplica.

2.3 Embalaje

No aplica.

Precisión 3: No aplica.

2.4 Rotulado

No aplica.

Precisión 4: No aplica.

2.5 Etiquetado

No aplica.

Precisión 5: No aplica.

2.6 Inserto

No aplica.

Precisión 6: No aplica.

¹ A nivel nacional se tiene el E.060 del Reglamento Nacional de Edificaciones.

**FICHA TÉCNICA
APROBADA**

1. CARACTERÍSTICAS GENERALES DEL BIEN

Denominación del bien	:	AGREGADO GRUESO DE 1/2" PARA CONCRETO
Denominación técnica	:	AGREGADO GRUESO DE 1/2" PARA CONCRETO
Unidad de medida	:	METRO CÚBICO
Descripción general	:	Material granular, de origen natural o artificial, como arena, grava, piedra triturada y escoria de hierro de alto horno, empleado con un medio cementante para formar concreto o mortero hidráulico, retenido en el tamiz 4,75 mm (N° 4), proveniente de la desintegración natural o mecánica de las rocas.

2. CARACTERÍSTICAS ESPECÍFICAS DEL BIEN

2.1. Del bien

Las características del agregado grueso de 1/2" para concreto, están establecidas en la NTP 400.037:2021.

El producto debe cumplir con las siguientes especificaciones:

CARACTERÍSTICA	ESPECIFICACIÓN		REFERENCIA
Granulometría (para el huso correspondiente al tamaño máximo nominal de 1/2")	Tamiz	Porcentaje pasante	NTP 400.037:2021 AGREGADOS. Agregados para concreto. Especificaciones. 5ª Edición
	19,0 mm (3/4 pulg)	100	
	12,5 mm (1/2 pulg)	90 a 100	
	9,5 mm (3/8 pulg)	40 a 70	
	4,75 mm (N° 4)	0 a 15	
Sustancias deletéreas			
Terrones de arcilla y partículas friables	Máximo 5,0 %		
Material más fino que la malla normalizada 75 µm (N° 200)	Máximo 1,0 % (a)		
Horsteno (menos de 2,40 de densidad)	Máximo 5,0 % (b)		
Carbón y lignito	Cuando la apariencia de la superficie del concreto es importante: Máximo 0,5 %		
	Otros concretos: Máximo 1,0 %		
Cloruros, expresados como Cl ⁻ referidos al agregado seco	Concreto simple:	No aplica	
	Concreto pretensado:	0,03 % (c)	
	Concreto armado:	0,05 % (c)	
Sulfatos solubles, expresados como SO ₃	Máximo 0,075 %		

CARACTERÍSTICA	ESPECIFICACIÓN	REFERENCIA
Características complementarias para agregado grueso utilizado en concretos de pavimentos y en estructuras de $f'c \geq 800 \text{ kg/cm}^2$ (80 MPa)		NTP 400.037:2021 AGREGADOS. Agregados para concreto. Especificaciones. 5ª Edición
Índice de espesor	Agregado natural: Máximo 50 Grava triturada: Máximo 35	
Resistencia mecánica		
Abrasión (Método los Ángeles)	No mayor que 50 %	
Valor de impacto del agregado (VIA)	No mayor que 30 %	
Característica complementaria para agregado grueso utilizado en concretos sujetos a heladas		
Inalterabilidad	Si utiliza solución de sulfato de sodio: Máximo 12 % de pérdida en peso	
	Si utiliza solución de sulfato de magnesio: Máximo 18 % de pérdida en peso	
Notas:		
(a) Este porcentaje podrá ser aumentado a 1,5 % si el material está esencialmente libre de limos y arcillas.		
(b) Sólo en casos de intemperización moderada (concreto en servicio a la intemperie continuamente expuesto a congelación y deshielo en presencia de humedad).		
(c) En caso de incumplimiento o duda, así como para concreto que será expuesto a condiciones de ambiente marino, se debe verificar que el concreto elaborado con dicho agregado tenga una cantidad de cloruros Cl^- menor que la concentración de cloruros totales indicado en el reglamento nacional vigente ¹ .		

Precisión 1: Ninguna.

2.2. Envase y/o embalaje

No aplica.

Precisión 2: No aplica.

2.3. Rotulado

No aplica.

Precisión 3: No aplica.

2.4. Inserto

No aplica.

Precisión 4: No aplica.

¹ A nivel nacional se tiene el E.060 del Reglamento Nacional de Edificaciones.

**FICHA TÉCNICA
APROBADA**

1. CARACTERÍSTICAS GENERALES DEL BIEN

Denominación del bien	: AGREGADO GRUESO DE 1" PARA CONCRETO
Denominación técnica	: AGREGADO GRUESO DE 1" PARA CONCRETO
Unidad de medida	: METRO CÚBICO
Descripción general	: Material granular, de origen natural o artificial, como arena, grava, piedra triturada y escoria de hierro de alto horno, empleado con un medio cementante para formar concreto o mortero hidráulico, retenido en el tamiz 4,75 mm (N° 4), proveniente de la desintegración natural o mecánica de las rocas.

2. CARACTERÍSTICAS ESPECÍFICAS DEL BIEN

2.1. Del bien

Las características del agregado grueso de 1" para concreto, están establecidas en la NTP 400.037:2021.

El producto debe cumplir con las siguientes especificaciones:

CARACTERÍSTICA	ESPECIFICACIÓN		REFERENCIA
Granulometría (para el huso correspondiente al tamaño máximo nominal de 1")	Tamiz	Porcentaje pasante	NTP 400.037:2021 AGREGADOS. Agregados para concreto. Especificaciones. 5ª Edición
	37,5 mm (1 ½ pulg)	100	
	25,0 mm (1 pulg)	95 a 100	
	12,5 mm (1/2 pulg)	25 a 60	
	4,75 mm (N° 4)	0 a 10	
Sustancias deletéreas			
Terrones de arcilla y partículas friables	Máximo 5,0 %		
Material más fino que la malla normalizada 75 µm (N° 200)	Máximo 1,0 % (a)		
Horsteno (menos de 2,40 de densidad)	Máximo 5,0 % (b)		
Carbón y lignito	Cuando la apariencia de la superficie del concreto es importante: Máximo 0,5 %		
	Otros concretos: Máximo 1,0 %		
Cloruros, expresados como Cl ⁻ referidos al agregado seco	Concreto simple:	No aplica	
	Concreto pretensado:	0,03 % (c)	
	Concreto armado:	0,05 % (c)	
Sulfatos solubles, expresados como SO ₃	Máximo 0,075 %		

CARACTERÍSTICA	ESPECIFICACIÓN	REFERENCIA
Características complementarias para agregado grueso utilizado en concretos de pavimentos y en estructuras de $f'c \geq 800 \text{ kg/cm}^2$ (80 MPa)		NTP 400.037:2021 AGREGADOS. Agregados para concreto. Especificaciones. 5ª Edición
Índice de espesor	Agregado natural: Máximo 50 Grava triturada: Máximo 35	
Resistencia mecánica		
Abrasión (Método los Angeles)	No mayor que 50 %	
Valor de impacto del agregado (VIA)	No mayor que 30 %	
Característica complementaria para agregado grueso utilizado en concretos sujetos a heladas		
Inalterabilidad	Si utiliza solución de sulfato de sodio: Máximo 12 % de pérdida en peso	
	Si utiliza solución de sulfato de magnesio: Máximo 18 % de pérdida en peso	
Notas:		
(a) Este porcentaje podrá ser aumentado a 1,5 % si el material está esencialmente libre de limos y arcillas.		
(b) Sólo en casos de intemperización moderada (concreto en servicio a la intemperie continuamente expuesto a congelación y deshielo en presencia de humedad).		
(c) En caso de incumplimiento o duda, así como para concreto que será expuesto a condiciones de ambiente marino, se debe verificar que el concreto elaborado con dicho agregado tenga una cantidad de cloruros Cl^- menor que la concentración de cloruros totales indicado en el reglamento nacional vigente ¹ .		

Precisión 1: Ninguna.

2.2. Envase y/o embalaje
No aplica.

Precisión 2: No aplica.

2.3. Rotulado
No aplica.

Precisión 3: No aplica.

2.4. Inserto
No aplica.

Precisión 4: No aplica.

¹ A nivel nacional se tiene el E.060 del Reglamento Nacional de Edificaciones.

Advertencia

En caso de digitalización o escaneo del requerimiento, este debe efectuarse del documento original a efectos que la información sea completamente legible.

CAPÍTULO IV REQUISITOS DE HABILITACIÓN⁸

4.1 Requisitos de habilitación según los documentos de información complementaria

Copia simple de Autorización vigente, para actividades de exploración y/o explotación; conforme a lo establecido en la Resolución Ministerial N° 330-2020-MINEM-DM, aprueban relación de procedimientos administrativos y servicios prestados a exclusividad a cargo de las Direcciones Regionales o del órgano que haga sus veces para ejercer las funciones transferidas del Sector Energía y Minas.

Debiendo cumplir los requisitos solicitados en los procedimientos N° 35 al N° 40 del Anexo de la referida Resolución, conforme a la actividad que se realice.

Advertencia

En caso de digitalización o escaneo del requerimiento, este debe efectuarse del documento original a efectos que la información sea completamente legible.

⁸ Los requisitos de habilitación son fijados por el área usuaria en el requerimiento.

ANEXOS

ANEXO N° 1

DECLARACIÓN JURADA DE DATOS DEL POSTOR

Señores

ÓRGANO ENCARGADO DE LAS CONTRATACIONES

SUBASTA INVERSA ELECTRÓNICA N° SIE-SIE-5-2025-OEC/MPQ-1

Presente.-

El que se suscribe, [.....], postor y/o Representante Legal de [CONSIGNAR EN CASO DE SER PERSONA JURÍDICA], identificado con [CONSIGNAR TIPO DE DOCUMENTO DE IDENTIDAD] N° [CONSIGNAR NÚMERO DE DOCUMENTO DE IDENTIDAD], con poder inscrito en la localidad de [CONSIGNAR EN CASO DE SER PERSONA JURÍDICA] en la Ficha N° [CONSIGNAR EN CASO DE SER PERSONA JURÍDICA] Asiento N° [CONSIGNAR EN CASO DE SER PERSONA JURÍDICA], **DECLARO BAJO JURAMENTO** que la siguiente información se sujeta a la verdad:

Nombre, Denominación o Razón Social:				
Domicilio Legal :				
RUC :	Teléfono(s) :			
MYPE ⁹		Sí	No	
Correo electrónico :				

Autorización de notificación por correo electrónico:

Autorizo que se notifiquen al correo electrónico indicado las siguientes actuaciones:

1. Solicitud de reducción de la oferta económica.
2. Solicitud de subsanación de los requisitos para perfeccionar el contrato.
3. Solicitud para presentar los documentos para perfeccionar el contrato, según orden de prelación, de conformidad con lo previsto en el artículo 141 del Reglamento.
4. Respuesta a la solicitud de acceso al expediente de contratación.
5. Notificación de la orden de compra¹⁰

Asimismo, me comprometo a remitir la confirmación de recepción, en el plazo máximo de dos (2) días hábiles de recibida la comunicación.

[CONSIGNAR CIUDAD Y FECHA]

.....
Firma, Nombres y Apellidos del postor o Representante legal, según corresponda

Importante

La notificación dirigida a la dirección de correo electrónico consignada se entenderá válidamente efectuada cuando la Entidad reciba acuse de recepción.

⁹ Esta información será verificada por la Entidad en la página web del Ministerio de Trabajo y Promoción del Empleo en la sección consulta de empresas acreditadas en el REMYPE en el link <http://www2.trabajo.gob.pe/servicios-en-linea-2-2/> y se tendrá en consideración, en caso el postor ganador de la buena pro solicite la retención del diez por ciento (10%) del monto del contrato original, en calidad de garantía de fiel cumplimiento, en los contratos periódicos de suministro de bienes, según lo señalado en el artículo 149 del Reglamento.

¹⁰ Cuando el monto del valor estimado del procedimiento o del ítem no supere los doscientos mil Soles (S/ 200 000.00), en caso se haya optado por perfeccionar el contrato con una orden de compra.

Importante

Cuando se trate de consorcios, la declaración jurada es la siguiente:

ANEXO N° 1

DECLARACIÓN JURADA DE DATOS DEL POSTOR

Señores

ÓRGANO ENCARGADO DE LAS CONTRATACIONES

SUBASTA INVERSA ELECTRÓNICA N° SIE-SIE-5-2025-OEC/MPQ-1

Presente.-

El que se suscribe, [...], representante común del consorcio [CONSIGNAR EL NOMBRE DEL CONSORCIO], identificado con [CONSIGNAR TIPO DE DOCUMENTO DE IDENTIDAD] N° [CONSIGNAR NÚMERO DE DOCUMENTO DE IDENTIDAD], **DECLARO BAJO JURAMENTO** que la siguiente información se sujeta a la verdad:

Datos del consorciado 1				
Nombre, Denominación o Razón Social :				
Domicilio Legal :				
RUC :	Teléfono(s) :			
MYPE ¹¹		Sí	No	
Correo electrónico :				

Datos del consorciado 2				
Nombre, Denominación o Razón Social :				
Domicilio Legal :				
RUC :	Teléfono(s) :			
MYPE ¹²		Sí	No	
Correo electrónico :				

Datos del consorciado ...				
Nombre, Denominación o Razón Social :				
Domicilio Legal :				
RUC :	Teléfono(s) :			
MYPE ¹³		Sí	No	
Correo electrónico :				

Autorización de notificación por correo electrónico:

Correo electrónico del consorcio:

Autorizo que se notifiquen al correo electrónico indicado las siguientes actuaciones:

¹¹ Esta información será verificada por la Entidad en la página web del Ministerio de Trabajo y Promoción del Empleo en la sección consulta de empresas acreditadas en el REMYPE en el link <http://www2.trabajo.gob.pe/servicios-en-linea-2-2/> y se tendrá en consideración, en caso el consorcio ganador de la buena pro solicite la retención del diez por ciento (10%) del monto del contrato original, en calidad de garantía de fiel cumplimiento, en los contratos periódicos de suministro de bienes, según lo señalado en el artículo 149 del Reglamento. Para dicho efecto, todos los integrantes del consorcio deben acreditar la condición de micro o pequeña empresa.

¹² Ibidem.

¹³ Ibidem.

1. Solicitud de reducción de la oferta económica.
2. Solicitud de subsanación de los requisitos para perfeccionar el contrato.
3. Solicitud para presentar los documentos para perfeccionar el contrato, según orden de prelación, de conformidad con lo previsto en el artículo 141 del Reglamento.
4. Respuesta a la solicitud de acceso al expediente de contratación.
5. Notificación de la orden de compra¹⁴

Asimismo, me comprometo a remitir la confirmación de recepción, en el plazo máximo de dos (2) días hábiles de recibida la comunicación.

[CONSIGNAR CIUDAD Y FECHA]

.....
**Firma, Nombres y Apellidos del representante
común del consorcio**

Importante

La notificación dirigida a la dirección de correo electrónico consignada se entenderá válidamente efectuada cuando la Entidad reciba acuse de recepción.

¹⁴ Cuando el monto del valor estimado del procedimiento o del ítem no supere los doscientos mil Soles (S/ 200 000.00), en caso se haya optado por perfeccionar el contrato con una orden de compra.

ANEXO N° 2

DECLARACIÓN JURADA (ART. 52 DEL REGLAMENTO DE LA LEY DE CONTRATACIONES DEL ESTADO)

Señores

ÓRGANO ENCARGADO DE LAS CONTRATACIONES

SUBASTA INVERSA ELECTRÓNICA N° SIE-SIE-5-2025-OEC/MPQ-1

Presente.-

Mediante el presente el suscrito, postor y/o Representante Legal de [CONSIGNAR EN CASO DE SER PERSONA JURÍDICA], declaro bajo juramento:

- i. No haber incurrido y me obligo a no incurrir en actos de corrupción, así como a respetar el principio de integridad.
- ii. No tener impedimento para postular en el procedimiento de selección ni para contratar con el Estado, conforme al artículo 11 de la Ley de Contrataciones del Estado.
- iii. Conocer las sanciones contenidas en la Ley de Contrataciones del Estado y su Reglamento, así como las disposiciones aplicables de la Ley N° 27444, Ley del Procedimiento Administrativo General.
- iv. Participar en el presente proceso de contratación en forma independiente sin mediar consulta, comunicación, acuerdo, arreglo o convenio con ningún proveedor; y, conocer las disposiciones del Decreto Legislativo N° 1034, Decreto Legislativo que aprueba la Ley de Represión de Conductas Anticompetitivas.
- v. Conocer, aceptar y someterme a las bases, condiciones y reglas del procedimiento de selección.
- vi. Ser responsable de la veracidad de los documentos e información que presento en el presente procedimiento de selección.
- vii. Comprometerme a mantener la oferta presentada durante el procedimiento de selección y a perfeccionar el contrato, en caso de resultar favorecido con la buena pro.

[CONSIGNAR CIUDAD Y FECHA]

.....
**Firma, Nombres y Apellidos del postor o
Representante legal, según corresponda**

Importante

En el caso de consorcios, cada integrante debe presentar esta declaración jurada, salvo que sea presentada por el representante común del consorcio.

ANEXO Nº 3

DECLARACIÓN JURADA DE CUMPLIMIENTO DE LAS ESPECIFICACIONES TÉCNICAS

Señores

ÓRGANO ENCARGADO DE LAS CONTRATACIONES

SUBASTA INVERSA ELECTRÓNICA Nº SIE-SIE-5-2025-OEC/MPQ-1

Presente.-

Es grato dirigirme a usted, para hacer de su conocimiento que luego de haber examinado las bases y demás documentos del procedimiento de la referencia y, conociendo todos los alcances y las condiciones detalladas en dichos documentos, el postor que suscribe ofrece el [CONSIGNAR EL OBJETO DE LA CONVOCATORIA], de conformidad con las Especificaciones Técnicas que se indican en el Capítulo III de la sección específica de las bases.

[CONSIGNAR CIUDAD Y FECHA]

.....
**Firma, Nombres y Apellidos del postor o
Representante legal o común, según corresponda**

ANEXO Nº 4

PROMESA DE CONSORCIO (Sólo para el caso en que un consorcio se presente como postor)

Señores

ÓRGANO ENCARGADO DE LAS CONTRATACIONES

SUBASTA INVERSA ELECTRÓNICA Nº SIE-SIE-5-2025-OEC/MPQ-1

Presente.-

Los suscritos declaramos expresamente que hemos convenido en forma irrevocable, durante el lapso que dure el procedimiento de selección, para presentar una oferta conjunta a la **SUBASTA INVERSA ELECTRÓNICA Nº [CONSIGNAR NOMENCLATURA DEL PROCEDIMIENTO]**.

Asimismo, en caso de obtener la buena pro, nos comprometemos a formalizar el contrato de consorcio, de conformidad con lo establecido por el artículo 140 del Reglamento de la Ley de Contrataciones del Estado, bajo las siguientes condiciones:

a) Integrantes del consorcio

1. [NOMBRE, DENOMINACIÓN O RAZÓN SOCIAL DEL CONSORCIADO 1].
2. [NOMBRE, DENOMINACIÓN O RAZÓN SOCIAL DEL CONSORCIADO 2].

b) Designamos a [CONSIGNAR NOMBRES Y APELLIDOS DEL REPRESENTANTE COMÚN], identificado con [CONSIGNAR TIPO DE DOCUMENTO DE IDENTIDAD] Nº [CONSIGNAR NÚMERO DE DOCUMENTO DE IDENTIDAD], como representante común del consorcio para efectos de participar en todos los actos referidos al procedimiento de selección, suscripción y ejecución del contrato correspondiente con [CONSIGNAR NOMBRE DE LA ENTIDAD].

Asimismo, declaramos que el representante común del consorcio no se encuentra impedido, inhabilitado ni suspendido para contratar con el Estado.

c) Fijamos nuestro domicilio legal común en [.....].

d) Las obligaciones que corresponden a cada uno de los integrantes del consorcio son las siguientes:

1. OBLIGACIONES DE [NOMBRE, DENOMINACIÓN O RAZÓN SOCIAL DEL CONSORCIADO 1] [%]¹⁵

[DESCRIBIR LAS OBLIGACIONES DEL CONSORCIADO 1]

2. OBLIGACIONES DE [NOMBRE, DENOMINACIÓN O RAZÓN SOCIAL DEL CONSORCIADO 2] [%]¹⁶

[DESCRIBIR LAS OBLIGACIONES DEL CONSORCIADO 2]

TOTAL OBLIGACIONES 100%¹⁷

[CONSIGNAR CIUDAD Y FECHA]

¹⁵ Consignar únicamente el porcentaje total de las obligaciones, el cual debe ser expresado en número entero, sin decimales.

¹⁶ Consignar únicamente el porcentaje total de las obligaciones, el cual debe ser expresado en número entero, sin decimales.

¹⁷ Este porcentaje corresponde a la sumatoria de los porcentajes de las obligaciones de cada uno de los integrantes del consorcio.

.....
Consortiado 1
Nombres, apellidos y firma del Consortiado 1
o de su Representante Legal
Tipo y N° de Documento de Identidad

.....
Consortiado 2
Nombres, apellidos y firma del Consortiado 2
o de su Representante Legal
Tipo y N° de Documento de Identidad

Importante

De conformidad con el artículo 52 del Reglamento, las firmas de los integrantes del consorcio deben ser legalizadas.

ANEXO N° 6

**AUTORIZACIÓN DE NOTIFICACIÓN DE LA DECISIÓN DE LA ENTIDAD SOBRE LA
SOLICITUD DE AMPLIACIÓN DE PLAZO MEDIANTE MEDIOS ELECTRÓNICOS DE
COMUNICACIÓN**

(DOCUMENTO A PRESENTAR EN EL PERFECCIONAMIENTO DEL CONTRATO)

Señores

ÓRGANO ENCARGADO DE LAS CONTRATACIONES

SUBASTA INVERSA ELECTRÓNICA N° SIE-SIE-5-2025-OEC/MPQ-1

Presente.-

El que se suscribe, [.....], postor adjudicado y/o Representante Legal de [CONSIGNAR EN CASO DE SER PERSONA JURÍDICA], identificado con [CONSIGNAR TIPO DE DOCUMENTO DE IDENTIDAD] N° [CONSIGNAR NÚMERO DE DOCUMENTO DE IDENTIDAD], autorizo que durante la ejecución del contrato se me notifique al correo electrónico [INDICAR EL CORREO ELECTRÓNICO] lo siguiente:

- ✓ Notificación de la decisión de la Entidad respecto a la solicitud de ampliación de plazo.

[CONSIGNAR CIUDAD Y FECHA]

.....
**Firma, Nombres y Apellidos del postor o
Representante legal o común, según
corresponda**

Importante

La notificación de la decisión de la Entidad respecto a la solicitud de ampliación de plazo se efectúa por medios electrónicos de comunicación, siempre que se cuente con la autorización correspondiente y sea posible obtener un acuse de recibo a través del mecanismo utilizado.

ANEXO Nº 7

PRECIO DE LA OFERTA (EN CASO DE REDUCCIÓN DE LA OFERTA SEGÚN ART. 68 DEL REGLAMENTO)

Señores

ÓRGANO ENCARGADO DE LAS CONTRATACIONES

SUBASTA INVERSA ELECTRÓNICA Nº SIE-SIE-5-2025-OEC/MPQ-1

Presente.-

Es grato dirigirme a usted, para hacer de su conocimiento que, luego de su solicitud de reducción de la oferta, declaro que mi oferta es la siguiente:

CONCEPTO	PRECIO TOTAL
TOTAL	

El precio de la oferta [CONSIGNAR LA MONEDA DE LA CONVOCATORIA] incluye todos los tributos, seguros, transporte, inspecciones, pruebas y, de ser el caso, los costos laborales conforme a la legislación vigente, así como cualquier otro concepto que pueda tener incidencia sobre el costo de la prestación a contratar; excepto la de aquellos postores que gocen de alguna exoneración legal, no incluirán en el precio de su oferta los tributos respectivos.

[CONSIGNAR CIUDAD Y FECHA]

.....
**Firma, Nombres y Apellidos del postor o
Representante legal o común, según corresponda**

Importante

El postor que goce de alguna exoneración legal, debe indicar que su oferta no incluye el tributo materia de la exoneración, debiendo incluir el siguiente texto:

"Mi oferta no incluye [CONSIGNAR EL TRIBUTO MATERIA DE LA EXONERACIÓN]."