

BASES INTEGRADAS

BASES ESTÁNDAR DE LICITACIÓN PÚBLICA PARA LA CONTRATACIÓN DE LA EJECUCIÓN DE OBRAS

Aprobado mediante Directiva N° 001-2019-OSCE/CD



[Handwritten signature]

SUB DIRECCIÓN DE NORMATIVIDAD – DIRECCIÓN TÉCNICO NORMATIVA
ORGANISMO SUPERVISOR DE LAS CONTRATACIONES DEL ESTADO - OSCE

[Handwritten signature]

SIMBOLOGÍA UTILIZADA:

N°	Símbolo	Descripción
1	[ABC] / [.....]	La información solicitada dentro de los corchetes sombreados debe ser completada por la Entidad durante la elaboración de las bases.
2	[ABC] / [.....]	Es una indicación, o información que deberá ser completada por la Entidad con posterioridad al otorgamiento de la buena pro para el caso específico de la elaboración de la PROFORMA DEL CONTRATO; o por los proveedores, en el caso de los ANEXOS de la oferta.
3	<div>Importante</div> <ul style="list-style-type: none"> • Abc 	Se refiere a consideraciones importantes a tener en cuenta por el comité de selección y por los proveedores.
4	<div>Advertencia</div> <ul style="list-style-type: none"> • Abc 	Se refiere a advertencias a tener en cuenta por el comité de selección y por los proveedores.
5	<div>Importante para la Entidad</div> <ul style="list-style-type: none"> • Xyz 	Se refiere a consideraciones importantes a tener en cuenta por el comité de selección y deben ser eliminadas una vez culminada la elaboración de las bases.

CARACTERÍSTICAS DEL DOCUMENTO:

Las bases estándar deben ser elaboradas en formato WORD, y deben tener las siguientes características:

N°	Características	Parámetros
1	Márgenes	Superior : 2.5 cm Inferior: 2.5 cm Izquierda: 2.5 cm Derecha: 2.5 cm
2	Fuente	Arial
3	Estilo de Fuente	Normal: Para el contenido en general Cursiva: Para el encabezado y pie de página Para las Consideraciones importantes (Ítem 3 del cuadro anterior)
4	Color de Fuente	Automático: Para el contenido en general Azul : Para las Consideraciones importantes (Ítem 3 del cuadro anterior)
5	Tamaño de Letra	16 : Para las dos primeras hojas de las Secciones General y Específica 11 : Para el nombre de los Capítulos. 10 : Para el cuerpo del documento en general 9 : Para el encabezado y pie de página Para el contenido de los cuadros, pudiendo variar, según la necesidad 8 : Para las Notas al pie
6	Alineación	Justificada: Para el contenido en general y notas al pie. Centrada : Para la primera página, los títulos de las Secciones y nombres de los Capítulos)
7	Interlineado	Sencillo
8	Espaciado	Anterior : 0 Posterior : 0
9	Subrayado	Para los nombres de las Secciones y para resaltar o hacer hincapié en algún concepto

INSTRUCCIONES DE USO:

- Una vez registrada la información solicitada dentro de los corchetes sombreados en gris, el texto deberá quedar en letra tamaño 10, con estilo normal, sin formato de negrita y sin sombrear.
- La nota **IMPORTANTE** no puede ser modificada ni eliminada en la Sección General. En el caso de la Sección Específica debe seguirse la instrucción que se indica en dicha nota.

Elaboradas en enero de 2019
Modificadas en junio y diciembre de 2019, julio de 2020, julio y diciembre de 2021, setiembre de 2022
y octubre de 2022

BASES INTEGRADAS

BASES ESTÁNDAR DE LICITACIÓN PÚBLICA PARA LA CONTRATACIÓN DE LA EJECUCIÓN DE OBRAS¹

LICITACIÓN PÚBLICA N° 20-2024-GRP-GRI-CS-LP-1

PRIMERA CONVOCATORIA

**CONTRATACIÓN DE LA EJECUCIÓN DE LA OBRA
“MEJORAMIENTO DEL SERVICIO DE TRANSITABILIDAD
VEHIVULAR Y PEATONAL EN EL A.H. NUEVA ESPERANZA
SECTOR 06 DEL DISTRITO DE VEINTISEIS DE OCTUBRE -
PROVINCIA DE PIURA - DEPARTAMENTO DE PIURA” CON
CUI N° 2511334**



¹ Estas bases se utilizarán para la contratación de la ejecución de obras. Para tal efecto, se deberá tener en cuenta la siguiente definición:

Obra: Construcción, reconstrucción, rehabilitación, remodelación, mejoramiento, demolición, renovación, ampliación y habilitación de bienes inmuebles, tales como edificaciones, estructuras, excavaciones, perforaciones, carreteras, puentes, entre otros, que requieren dirección técnica, expediente técnico, mano de obra, materiales y/o equipos.

DEBER DE COLABORACIÓN

La Entidad y todo proveedor que se someta a las presentes Bases, sea como participante, postor y/o contratista, deben conducir su actuación conforme a los principios previstos en la Ley de Contrataciones del Estado.

En este contexto, se encuentran obligados a prestar su colaboración al OSCE y a la Secretaría Técnica de la Comisión de Defensa de la Libre Competencia del INDECOPI, en todo momento según corresponda a sus competencias, a fin de comunicar presuntos casos de fraude, colusión y corrupción por parte de los funcionarios y servidores de la Entidad, así como los proveedores y demás actores que participan en el proceso de contratación.

De igual forma, deben poner en conocimiento del OSCE y a la Secretaría Técnica de la Comisión de Defensa de la Libre Competencia del INDECOPI los indicios de conductas anticompetitivas que se presenten durante el proceso de contratación, en los términos del Decreto Legislativo N° 1034, "Ley de Represión de Conductas Anticompetitivas", o norma que la sustituya, así como las demás normas de la materia.

La Entidad y todo proveedor que se someta a las presentes Bases, sea como participante, postor y/o contratista del proceso de contratación deben permitir al OSCE o a la Secretaría Técnica de la Comisión de Defensa de la Libre Competencia del INDECOPI el acceso a la información referida a las contrataciones del Estado que sea requerida, prestar testimonio o absolución de posiciones que se requieran, entre otras formas de colaboración.



SECCIÓN GENERAL

DISPOSICIONES COMUNES DEL PROCEDIMIENTO DE SELECCIÓN

(ESTA SECCIÓN NO DEBE SER MODIFICADA EN NINGÚN EXTREMO, BAJO SANCIÓN DE NULIDAD)



CAPÍTULO I ETAPAS DEL PROCEDIMIENTO DE SELECCIÓN

1.1. REFERENCIAS

Cuando en el presente documento se mencione la palabra Ley, se entiende que se está haciendo referencia a la Ley N° 30225, Ley de Contrataciones del Estado, y cuando se mencione la palabra Reglamento, se entiende que se está haciendo referencia al Reglamento de la Ley de Contrataciones del Estado aprobado por Decreto Supremo N° 344-2018-EF.

Las referidas normas incluyen sus respectivas modificaciones, de ser el caso.

1.2. CONVOCATORIA

Se realiza a través de su publicación en el SEACE de conformidad con lo señalado en el artículo 54 del Reglamento, en la fecha señalada en el calendario del procedimiento de selección, debiendo adjuntar las bases.

1.3. REGISTRO DE PARTICIPANTES

El registro de participantes se realiza conforme al artículo 55 del Reglamento. En el caso de un consorcio, basta que se registre uno (1) de sus integrantes.

Importante

- Para registrarse como participante en un procedimiento de selección convocado por las Entidades del Estado Peruano, es necesario que los proveedores cuenten con inscripción vigente y estar habilitados ante el Registro Nacional de Proveedores (RNP) que administra el Organismo Supervisor de las Contrataciones del Estado (OSCE). Para obtener mayor información, se puede ingresar a la siguiente dirección electrónica: www.rnp.gob.pe.
- Los proveedores que deseen registrar su participación deben ingresar al SEACE utilizando su Certificado SEACE (usuario y contraseña). Asimismo, deben observar las instrucciones señaladas en el documento de orientación "Guía para el registro de participantes electrónico" publicado en <https://www2.seace.gob.pe/>.
- En caso los proveedores no cuenten con inscripción vigente en el RNP y/o se encuentren inhabilitados o suspendidos para ser participantes, postores y/o contratistas, el SEACE restringirá su registro, quedando a potestad de estos intentar nuevamente registrar su participación en el procedimiento de selección en cualquier otro momento, dentro del plazo establecido para dicha etapa, siempre que haya obtenido la vigencia de su inscripción o quedado sin efecto la sanción que le impuso el Tribunal de Contrataciones del Estado.

1.4. FORMULACIÓN DE CONSULTAS Y OBSERVACIONES A LAS BASES

La formulación de consultas y observaciones a las bases se efectúa de conformidad con lo establecido en los numerales 72.1 y 72.2 del artículo 72 del Reglamento.

Importante

No pueden formularse consultas ni observaciones respecto del contenido de una ficha de homologación aprobada, aun cuando el requerimiento haya sido homologado parcialmente respecto a las características técnicas y/o requisitos de calificación y/o condiciones de ejecución. Las consultas y observaciones que se formulen sobre el particular, se tienen como no presentadas.

1.5. ABSOLUCIÓN DE CONSULTAS, OBSERVACIONES E INTEGRACIÓN DE BASES

La absolución de consultas, observaciones e integración de las bases se realizan conforme a las disposiciones previstas en los numerales 72.4 y 72.5 del artículo 72 del Reglamento.

Importante

- *No se absolverán consultas y observaciones a las bases que se presenten en forma física.*
- *Cuando exista divergencia entre lo indicado en el pliego de absolución de consultas y observaciones y la integración de bases, prevalece lo absuelto en el referido pliego; sin perjuicio, del deslinde de responsabilidades correspondiente.*

1.6. ELEVACIÓN AL OSCE DEL PLIEGO DE ABSOLUCIÓN DE CONSULTAS Y OBSERVACIONES E INTEGRACIÓN DE BASES

Los cuestionamientos al pliego de absolución de consultas y observaciones, así como a las bases integradas por supuestas vulneraciones a la normativa de contrataciones, a los principios que rigen la contratación pública u otra normativa que tenga relación con el objeto de la contratación, pueden ser elevados al OSCE, de acuerdo a lo indicado en los numerales del 72.8 al 72.11 del artículo 72 del Reglamento.

La solicitud de elevación para emisión de Pronunciamiento se presenta ante la Entidad, la cual debe remitir al OSCE el expediente completo, de acuerdo a lo señalado en el artículo 124 del TUO de la Ley 27444, aprobado por Decreto Supremo N° 004-2019-JUS, al día hábil siguiente de recibida dicha solicitud.

Advertencia

La solicitud de elevación al OSCE de los cuestionamientos al pliego de absolución de consultas y observaciones, así como a las Bases integradas, se realiza de manera electrónica a través del SEACE, a partir de la oportunidad en que establezca el OSCE mediante comunicado.

Importante

Constituye infracción pasible de sanción según lo previsto en el literal n) del numeral 50.1 del artículo 50 de la Ley, presentar cuestionamientos maliciosos o manifiestamente infundados al pliego de absolución de consultas y/u observaciones.

1.7. FORMA DE PRESENTACIÓN DE OFERTAS

Las ofertas se presentan conforme lo establecido en el artículo 59 del Reglamento.

Las declaraciones juradas, formatos o formularios previstos en las bases que conforman la oferta deben estar debidamente firmados por el postor (firma manuscrita o digital, según la Ley N° 27269, Ley de Firmas y Certificados Digitales²). Los demás documentos deben ser visados por el postor. En el caso de persona jurídica, por su representante legal, apoderado o mandatario designado para dicho fin y, en el caso de persona natural, por este o su apoderado. No se acepta el pegado de la imagen de una firma o visto. Las ofertas se presentan foliadas.

Importante

- *Los formularios electrónicos que se encuentran en el SEACE y que los proveedores deben*

² Para mayor información sobre la normativa de firmas y certificados digitales ingresar a: <https://www.indecopi.gob.pe/web/firmas-digitales/firmar-y-certificados-digitales>

llenar para presentar sus ofertas, tienen carácter de declaración jurada.

- *En caso la información contenida en los documentos escaneados que conforman la oferta no coincida con lo declarado a través del SEACE, prevalece la información declarada en los documentos escaneados.*
- *No se tomarán en cuenta las ofertas que se presenten en físico a la Entidad.*

1.8. PRESENTACIÓN Y APERTURA DE OFERTAS

El participante presentará su oferta de manera electrónica a través del SEACE, desde las 00:01 horas hasta las 23:59 horas del día establecido para el efecto en el cronograma del procedimiento; adjuntando el archivo digitalizado que contenga los documentos que conforman la oferta de acuerdo a lo requerido en las bases.

El participante debe verificar antes de su envío, bajo su responsabilidad, que el archivo pueda ser descargado y su contenido sea legible.

Importante

Los integrantes de un consorcio no pueden presentar ofertas individuales ni conformar más de un consorcio en un procedimiento de selección, o en un determinado ítem cuando se trate de procedimientos de selección según relación de ítems.

En la apertura electrónica de la oferta, el comité de selección, verifica la presentación de lo exigido en la sección específica de las bases, de conformidad con el numeral 73.2 del artículo 73 del Reglamento. De no cumplir con lo requerido, la oferta se considera no admitida.

Asimismo, el comité de selección declara no admitidas las ofertas que se encuentran por debajo del noventa por ciento (90%) del valor referencial o que excedan en más del diez por ciento (10%) del valor referencial.

1.9. EVALUACIÓN DE LAS OFERTAS

La evaluación consiste en la aplicación de los factores de evaluación previstos en el Capítulo IV de la sección específica de las bases a las ofertas admitidas, con el objeto de determinar la oferta con el mejor puntaje y el orden de prelación de las ofertas.

Para determinar la oferta con el mejor puntaje, se toma en cuenta lo indicado en el numeral 74.2 del artículo 74 del Reglamento.

El desempate mediante sorteo se realiza de manera electrónica a través del SEACE.

Importante

En el caso de procedimientos de selección por relación de ítems cuando la obra se ejecute fuera de la provincia de Lima y Callao y el monto del valor referencial de algún ítem no supere los novecientos mil Soles (S/ 900,000.00), a solicitud del postor se asigna una bonificación equivalente al diez por ciento (10%) sobre el puntaje total obtenido en dicho ítem por los postores con domicilio en la provincia donde se ejecuta la obra, o en las provincias colindantes, sean o no pertenecientes al mismo departamento o región. El domicilio es el consignado en la constancia de inscripción ante el RNP³.

³ La constancia de inscripción electrónica se visualizará en el portal web del Registro Nacional de Proveedores: www.rnp.gob.pe

1.10. CALIFICACIÓN DE OFERTAS

Luego de culminada la evaluación, el comité de selección califica a los postores que obtuvieron el primer, segundo, tercer y cuarto lugar, según el orden de prelación, verificando que cumplan con los requisitos de calificación detallados en el numeral 3.2 del Capítulo III de la sección específica de las bases. La oferta del postor que no cumpla con los requisitos de calificación es descalificada.

Si alguno de los cuatro (4) postores no cumple con los requisitos de calificación, se aplica lo establecido en los numerales 75.2 y 75.3 del artículo 75 del Reglamento.

1.11. SUBSANACIÓN DE LAS OFERTAS

La subsanación de las ofertas se sujeta a lo establecido en el artículo 60 del Reglamento. La corrección aritmética a la que hace referencia el numeral 60.4 de dicho artículo procede para la ejecución de obras a suma alzada.

El plazo que se otorgue para la subsanación no puede ser inferior a un (1) día hábil.

La solicitud de subsanación se realiza de manera electrónica a través del SEACE y será remitida al correo electrónico consignado por el postor al momento de realizar su inscripción en el RNP, siendo su responsabilidad el permanente seguimiento de las notificaciones a dicho correo. La notificación de la solicitud se entiende efectuada el día de su envío al correo electrónico.

La presentación de las subsanaciones se realiza a través del SEACE. No se tomará en cuenta la subsanación que se presente en físico a la Entidad.

1.12. RECHAZO DE LAS OFERTAS

Previo al otorgamiento de la buena pro, el comité de selección revisa las ofertas económicas que cumplen los requisitos de calificación, de conformidad con lo establecido para el rechazo de ofertas, previsto en el artículo 68 del Reglamento, de ser el caso.

De rechazarse alguna de las ofertas calificadas, el comité de selección revisa el cumplimiento de los requisitos de calificación de los postores que siguen en el orden de prelación, en caso las hubiere.

1.13. OTORGAMIENTO DE LA BUENA PRO

Definida la oferta ganadora, el comité de selección otorga la buena pro, mediante su publicación en el SEACE, incluyendo el cuadro comparativo y las actas debidamente motivadas de los resultados de la admisión, no admisión, evaluación, calificación, descalificación, rechazo y el otorgamiento de la buena pro.

1.14. CONSENTIMIENTO DE LA BUENA PRO

Cuando se hayan presentado dos (2) o más ofertas, el consentimiento de la buena pro se produce a los ocho (8) días hábiles siguientes de la notificación de su otorgamiento, sin que los postores hayan ejercido el derecho de interponer el recurso de apelación.

En caso que se haya presentado una sola oferta, el consentimiento de la buena pro se produce el mismo día de la notificación de su otorgamiento.

El consentimiento del otorgamiento de la buena pro se publica en el SEACE al día hábil siguiente de producido.

Importante

Una vez consentido el otorgamiento de la buena pro, el órgano encargado de las contrataciones o el órgano de la Entidad al que se haya asignado tal función realiza la verificación de la oferta presentada por el postor ganador de la buena pro conforme lo establecido en el numeral 64.6 del artículo 64 del Reglamento.



CAPÍTULO II

SOLUCIÓN DE CONTROVERSIAS DURANTE EL PROCEDIMIENTO DE SELECCIÓN

2.1. RECURSO DE APELACIÓN

A través del recurso de apelación se pueden impugnar los actos dictados durante el desarrollo del procedimiento de selección hasta antes del perfeccionamiento del contrato.

El recurso de apelación se presenta ante y es resuelto por el Tribunal de Contrataciones del Estado.

Los actos que declaren la nulidad de oficio, la cancelación del procedimiento de selección y otros actos emitidos por el Titular de la Entidad que afecten la continuidad de este, se impugnan ante el Tribunal de Contrataciones del Estado.

Importante

- *Una vez otorgada la buena pro, el comité de selección, está en la obligación de permitir el acceso de los participantes y postores al expediente de contratación, salvo la información calificada como secreta, confidencial o reservada por la normativa de la materia, a más tardar dentro del día siguiente de haberse solicitado por escrito.*

Luego de otorgada la buena pro no se da a conocer las ofertas cuyos requisitos de calificación no fueron analizados y revisados por el comité de selección.

- *A efectos de recoger la información de su interés, los postores pueden valerse de distintos medios, tales como: (i) la lectura y/o toma de apuntes, (ii) la captura y almacenamiento de imágenes, e incluso (iii) pueden solicitar copia de la documentación obrante en el expediente, siendo que, en este último caso, la Entidad deberá entregar dicha documentación en el menor tiempo posible, previo pago por tal concepto.*
- *El recurso de apelación se presenta ante la Mesa de Partes del Tribunal o ante las oficinas desconcentradas del OSCE.*

2.2. PLAZOS DE INTERPOSICIÓN DEL RECURSO DE APELACIÓN

La apelación contra el otorgamiento de la buena pro o contra los actos dictados con anterioridad a ella se interpone dentro de los ocho (8) días hábiles siguientes de haberse notificado el otorgamiento de la buena pro.

La apelación contra los actos dictados con posterioridad al otorgamiento de la buena pro, contra la declaración de nulidad, cancelación y declaratoria de desierto del procedimiento, se interpone dentro de los ocho (8) días hábiles siguientes de haberse tomado conocimiento del acto que se desea impugnar.



CAPÍTULO III DEL CONTRATO

3.1. PERFECCIONAMIENTO DEL CONTRATO

Los plazos y el procedimiento para perfeccionar el contrato se realiza conforme a lo indicado en el artículo 141 del Reglamento.

Para perfeccionar el contrato, el postor ganador de la buena pro debe presentar los documentos señalados en los artículos 139 y 175 del Reglamento, así como los previstos en la sección específica de las bases.

3.2. GARANTÍAS

Las garantías que deben otorgar los postores y/o contratistas, según corresponda, son las de fiel cumplimiento del contrato y por los adelantos.

3.2.1. GARANTÍA DE FIEL CUMPLIMIENTO

Como requisito indispensable para perfeccionar el contrato, el postor ganador debe entregar a la Entidad la garantía de fiel cumplimiento del mismo por una suma equivalente al diez por ciento (10%) del monto del contrato original. Esta se mantiene vigente hasta el consentimiento de la liquidación final.

3.2.2. GARANTÍA DE FIEL CUMPLIMIENTO POR PRESTACIONES ACCESORIAS

En las contrataciones que conllevan la ejecución de prestaciones accesorias, tales como mantenimiento, reparación o actividades afines, se otorga una garantía adicional por una suma equivalente al diez por ciento (10%) del monto del contrato de la prestación accesoría, la misma que debe ser renovada periódicamente hasta el cumplimiento total de las obligaciones garantizadas.

3.2.3. GARANTÍA POR ADELANTO

En caso se haya previsto en la sección específica de las bases la entrega de adelantos, el contratista debe presentar una garantía emitida por idéntico monto conforme a lo estipulado en el artículo 153 del Reglamento.

3.3. REQUISITOS DE LAS GARANTÍAS

Las garantías que se presenten deben ser incondicionales, solidarias, irrevocables y de realización automática en el país, al solo requerimiento de la Entidad. Asimismo, deben ser emitidas por empresas que se encuentren bajo la supervisión directa de la Superintendencia de Banca, Seguros y Administradoras Privadas de Fondos de Pensiones y que cuenten con clasificación de riesgo B o superior. Asimismo, deben estar autorizadas para emitir garantías; o estar consideradas en la última lista de bancos extranjeros de primera categoría que periódicamente publica el Banco Central de Reserva del Perú.

Importante

Corresponde a la Entidad verificar que las garantías presentadas por el postor ganador de la buena pro y/o contratista cumplan con los requisitos y condiciones necesarios para su aceptación y eventual ejecución; sin perjuicio de la determinación de las responsabilidades funcionales que correspondan.

Advertencia

Los funcionarios de las Entidades no deben aceptar garantías emitidas bajo condiciones distintas a las establecidas en el presente numeral, debiendo tener en cuenta lo siguiente:

- 1. La clasificadora de riesgo que asigna la clasificación a la empresa que emite la garantía debe encontrarse listada en el portal web de la SBS (<http://www.sbs.gob.pe/sistema-financiero/clasificadoras-de-riesgo>).*
- 2. Se debe identificar en la página web de la clasificadora de riesgo respectiva, cuál es la clasificación vigente de la empresa que emite la garantía, considerando la vigencia a la fecha de emisión de la garantía.*
- 3. Para fines de lo establecido en el artículo 148 del Reglamento, la clasificación de riesgo B, incluye las clasificaciones B+ y B.*
- 4. Si la empresa que otorga la garantía cuenta con más de una clasificación de riesgo emitida por distintas empresas listadas en el portal web de la SBS, bastará que en una de ellas cumpla con la clasificación mínima establecida en el Reglamento.*

En caso exista alguna duda sobre la clasificación de riesgo asignada a la empresa emisora de la garantía, se deberá consultar a la clasificadora de riesgos respectiva.

De otro lado, además de cumplir con el requisito referido a la clasificación de riesgo, a efectos de verificar si la empresa emisora se encuentra autorizada por la SBS para emitir garantías, debe revisarse el portal web de dicha Entidad (<http://www.sbs.gob.pe/sistema-financiero/relacion-de-empresas-que-se-encuentran-autorizadas-a-emitir-cartas-fianza>).

Los funcionarios competentes deben verificar la autenticidad de la garantía a través de los mecanismos establecidos (consulta web, teléfono u otros) por la empresa emisora.

3.4. EJECUCIÓN DE GARANTÍAS

La Entidad puede solicitar la ejecución de las garantías conforme a los supuestos contemplados en el artículo 155 del Reglamento.

3.5. ADELANTOS

La Entidad puede establecer la entrega de adelantos directos y adelantos para materiales e insumos, y en el caso de contratos bajo la modalidad llave en mano, para equipamiento y mobiliario, de conformidad con el artículo 180 del Reglamento, siempre que ello haya sido previsto en la sección específica de las bases.

Asimismo, la Entidad puede establecer la obligación de constituir un fideicomiso para el manejo de los recursos que el contratista reciba a título de adelanto, de acuerdo al procedimiento, plazos y requisitos señalados en los artículos 184 y 185 del Reglamento.

3.6. VALORIZACIONES

Las valorizaciones son la cuantificación económica de un avance físico en la ejecución de la obra, realizada en un período determinado, tienen el carácter de pagos a cuenta y son elaboradas el último día de cada período previsto en la sección específica de las bases, por el inspector o supervisor, según corresponda y el contratista.

En caso se haya suscrito contrato con un consorcio, el pago de las valorizaciones se realizará a quien se indique en el contrato de consorcio.

Advertencia

En caso de retraso en los pagos a cuenta o pago final por parte de la Entidad, salvo que se deba a caso fortuito o fuerza mayor, esta reconoce al contratista los intereses legales correspondientes, de conformidad con el artículo 39 de la Ley y los artículos 1244, 1245 y 1246 del Código Civil, debiendo repetir contra los responsables de la demora injustificada.

3.7. REAJUSTES

Los reajustes se calculan conforme lo indicado en el numeral 38.3 del artículo 38 y el artículo 195 del Reglamento.

Importante

Tanto la elaboración como la aplicación de las fórmulas polinómicas se sujetan a lo dispuesto en el Decreto Supremo N° 011-79-VC y sus modificatorias, ampliatorias y complementarias.

3.8. PENALIDADES

3.12.1. PENALIDAD POR MORA EN LA EJECUCIÓN DE LA PRESTACIÓN

En caso de retraso injustificado del contratista en la ejecución de las prestaciones objeto del contrato, la Entidad le aplica automáticamente una penalidad por mora por cada día de atraso, de conformidad con el artículo 162 del Reglamento.

3.12.2. OTRAS PENALIDADES

La Entidad puede establecer penalidades distintas a la mencionada en el numeral precedente, según lo previsto en el artículo 163 del Reglamento y lo indicado en la sección específica de las bases.

Estos dos tipos de penalidades se calculan en forma independiente y pueden alcanzar cada una un monto máximo equivalente al diez por ciento (10%) del monto del contrato vigente, o de ser el caso, del ítem que debió ejecutarse.

3.9. INCUMPLIMIENTO DEL CONTRATO

Las causales para la resolución del contrato, serán aplicadas de conformidad con el artículo 36 de la Ley y 164 del Reglamento.

3.10. DISPOSICIONES FINALES

Todos los demás aspectos del presente procedimiento no contemplados en las bases se regirán supletoriamente por la Ley y su Reglamento, así como por las disposiciones legales vigentes.

SECCIÓN ESPECÍFICA

CONDICIONES ESPECIALES DEL PROCEDIMIENTO DE SELECCIÓN

(EN ESTA SECCIÓN LA ENTIDAD DEBERÁ COMPLETAR LA INFORMACIÓN EXIGIDA, DE ACUERDO A LAS INSTRUCCIONES INDICADAS)



**CAPÍTULO I
GENERALIDADES**

1.1. ENTIDAD CONVOCANTE

Nombre : GOBIERNO REGIONAL PIURA – SEDE CENTRAL
RUC N° : 20484004421
Domicilio legal : Av. Fortunato Chirichigno S/N San Eduardo El Chipe - Piura
Teléfono : 073 – 264800 – Anexo 4173
Correo electrónico : procesos_oasa@regionpiura.gob.pe

1.2. OBJETO DE LA CONVOCATORIA

El presente procedimiento de selección tiene por objeto CONTRATACIÓN DE LA EJECUCIÓN DE LA OBRA "MEJORAMIENTO DEL SERVICIO DE TRANSITABILIDAD VEHIVULAR Y PEATONAL EN EL A.H. NUEVA ESPERANZA SECTOR 06 DEL DISTRITO DE VEINTISEIS DE OCTUBRE - PROVINCIA DE PIURA - DEPARTAMENTO DE PIURA" CON CUI N° 2511334.

1.3. VALOR REFERENCIAL⁴

El valor referencial asciende a S/ 9,418,083.16 (Nueve millones cuatrocientos dieciocho mil ochenta y tres con 16/100 Soles), incluidos los impuestos de Ley y cualquier otro concepto que incida en el costo total de la ejecución de la obra. El valor referencial ha sido calculado al mes de setiembre de 2024.

Valor Referencial (VR)	Límites ⁵	
	Inferior	Superior
S/ 9,418,083.16 (Nueve millones cuatrocientos dieciocho mil ochenta y tres con 16/100 Soles)	S/ 8,476,274.85 (Ocho millones cuatrocientos setenta y seis mil doscientos setenta y cuatro con 85/100 Soles)	S/ 10,359,891.47 (Diez millones trescientos cincuenta y nueve mil ochocientos noventa y uno con 47/100 Soles)

Importante

El precio de las ofertas no puede exceder los límites del valor referencial de conformidad con el numeral 28.2 del artículo 28 de la Ley.

1.4. EXPEDIENTE DE CONTRATACIÓN

Documento y fecha de aprobación del expediente de contratación : MEMORANDUM N° 2366-2024/GRP-440000, del 14.11.2024
Documento y fecha de aprobación del expediente técnico : RESOLUCIÓN DIRECCIÓN GENERAL DE

⁴ El monto del valor referencial indicado en esta sección de las bases no debe diferir del monto del valor referencial consignado en la ficha del procedimiento en el SEACE. No obstante, de existir contradicción entre estos montos, primará el monto del valor referencial indicado en las bases aprobadas.

⁵ De acuerdo a lo señalado en el artículo 48 del Reglamento, estos límites se calculan considerando dos (2) decimales. Para ello, si el límite inferior tiene más de dos (2) decimales, se aumenta en un dígito el valor del segundo decimal; en el caso del límite superior, se considera el valor del segundo decimal sin efectuar el redondeo.

CONSTRUCCIÓN N° 269-
2024/GOBIERNO REGIONAL
PIURA-GRI-DGC, del
28.10.2024

Documento y fecha de actualización del expediente técnico, de corresponder : NO CORRESPONDE
Tipo y número del procedimiento de selección que se convocó para la elaboración del expediente técnico, de corresponder : AS-SM-3-2024-GRP-ORA-CS-AS-1

1.5. FUENTE DE FINANCIAMIENTO

Recursos Determinados y/o Recursos Ordinarios.

Importante

La fuente de financiamiento debe corresponder a aquella prevista en la Ley de Equilibrio Financiero del Presupuesto del Sector Público del año fiscal en el cual se convoca el procedimiento de selección.

1.6. SISTEMA DE CONTRATACIÓN

El presente procedimiento se rige por el sistema de Precios Unitarios, de acuerdo con lo establecido en el expediente de contratación respectivo.

1.7. MODALIDAD DE EJECUCIÓN

No aplica.

1.8. ALCANCES DEL REQUERIMIENTO

El alcance de la ejecución de la obra está definido en el Capítulo III de la presente sección de las bases.

1.9. PLAZO DE EJECUCIÓN DE LA OBRA

El plazo de ejecución de la obra materia de la presente convocatoria, es de ciento ochenta (180) días calendario, en concordancia con lo establecido en el expediente de contratación y en el expediente técnico de obra.

1.10. COSTO DE REPRODUCCIÓN Y ENTREGA DE BASES Y DEL EXPEDIENTE TÉCNICO DE LA OBRA

Los participantes registrados tienen el derecho a recabar las bases y el expediente técnico de la obra en versión impresa o digital, según su elección, para cuyo efecto deben:

Pagar en : Oficina de Tesorería del Gobierno Regional de Piura, sito en Av. Fortunato Chirichigno S/N – Urb. San Eduardo – El Chipe – Piura
Recoger en : Oficina de Abastecimiento y Servicios Auxiliares del Gobierno Regional Piura, sito en Av. Fortunato Chirichigno S/N – Urb. San Eduardo – El Chipe – Piura
Costo de bases : Impresa: S/ 5.00 (Cinco con 00/100 Soles)
Costo del expediente técnico : Impreso: S/ 877.20 (Ochocientos setenta y siete con 20/100 Soles)
Digital: S/ 5.00 (Cinco con 00/100 Soles)

Las bases y el expediente técnico se entregan inmediatamente después de realizado el pago correspondiente. Excepcionalmente, el expediente técnico en versión impresa puede ser entregado dentro del plazo máximo de un (1) día hábil de efectuado el pago.

Importante

- *La Entidad debe entregar una constancia o formulario de cargos en donde consta que el participante recibió el expediente técnico completo. Dicha constancia o formulario debe incluir un índice del contenido del expediente técnico y número de folios correspondientes.*
- *El costo de entrega del ejemplar de las bases y del expediente técnico, no puede exceder el costo de su reproducción.*

Advertencia

Las Entidades deben cautelar bajo responsabilidad que la versión impresa y digital del expediente técnico correspondan a la versión original del expediente técnico aprobado.

1.11. ACCESO VIRTUAL AL EXPEDIENTE TÉCNICO DE LA OBRA

El expediente técnico de la obra en versión digital se encuentra publicado en el SEACE, obligatoriamente, desde la fecha de la convocatoria del presente procedimiento de selección.

1.12. BASE LEGAL

- Ley N° 30225 Ley de Contrataciones del Estado.
- Ley N° 31953, Ley de Presupuesto del Sector Público para el Año Fiscal 2024.
- Ley N° 31954, Ley de Equilibrio Financiero del Presupuesto del Sector Público del año fiscal 2024.
- Decreto Supremo N° 011-79-VC.
- Texto Único Ordenado de la Ley N° 30225, Ley de Contrataciones del Estado. Aprobado mediante Decreto Supremo N° 082-2019-EF
- Ley N° 30225, Ley de Contrataciones del Estado, modificada por el Decreto Legislativo N° 1341 y Decreto Legislativo N° 1444.
- Reglamento de la Ley N° 30225, aprobado mediante Decreto Supremo N° 344-2018-EF, modificado por Decreto Supremo N° 377-2019-EF, Decreto Supremo N° 168-2020-EF, Decreto Supremo N° 250-2020-EF, Decreto Supremo N° 162-2021-EF, Decreto Supremo N° 234-2022-EF y Decreto Supremo N° 308-2022-EF.
- DECRETO SUPREMO N° 004-2019-JUS, que aprueba la el Texto Único Ordenado de la Ley N° 27444 Ley del Procedimiento Administrativo General.
- Ley N° 27809, Ley de Transparencia y de Acceso a la Información Pública
- Decreto Supremo N° 008-2008-TR, Reglamento de la Ley Mype
- Ley N° 29783, Ley de Seguridad y Salud en el Trabajo.
- Directivas OSCE.
- Ley N° 32077, Ley que establece un medio alternativo de garantías de cumplimiento en los procesos de contratación pública de las MYPE.

Las referidas normas incluyen sus respectivas modificaciones, de ser el caso.

CAPÍTULO II DEL PROCEDIMIENTO DE SELECCIÓN

2.1. CALENDARIO DEL PROCEDIMIENTO DE SELECCIÓN

Según el cronograma de la ficha de selección de la convocatoria publicada en el SEACE.

Importante

De conformidad con la vigesimosegunda Disposición Complementaria Final del Reglamento, en caso la Entidad (Ministerios y sus organismos públicos, programas o proyectos adscritos) haya difundido el requerimiento a través del SEACE siguiendo el procedimiento establecido en dicha disposición, no procede formular consultas u observaciones al requerimiento.

2.2. CONTENIDO DE LAS OFERTAS

La oferta contendrá, además de un índice de documentos⁶, la siguiente documentación:

2.2.1. Documentación de presentación obligatoria

2.2.1.1. Documentos para la admisión de la oferta

- a) Declaración jurada de datos del postor. (**Anexo N° 1**)
- b) Documento que acredite la representación de quien suscribe la oferta.

En caso de persona jurídica, copia del certificado de vigencia de poder del representante legal, apoderado o mandatario designado para tal efecto.

En caso de persona natural, copia del documento nacional de identidad o documento análogo, o del certificado de vigencia de poder otorgado por persona natural, del apoderado o mandatario, según corresponda.

En el caso de consorcios, este documento debe ser presentado por cada uno de los integrantes del consorcio que suscriba la promesa de consorcio, según corresponda.

Advertencia

De acuerdo con el artículo 4 del Decreto Legislativo N° 1246, las Entidades están prohibidas de exigir a los administrados o usuarios la información que puedan obtener directamente mediante la interoperabilidad a que se refieren los artículos 2 y 3 de dicho Decreto Legislativo. En esa medida, si la Entidad es usuaria de la Plataforma de Interoperabilidad del Estado – PIDE⁷ y siempre que el servicio web se encuentre activo en el Catálogo de Servicios de dicha plataforma, no corresponderá exigir el certificado de vigencia de poder y/o documento nacional de identidad.

- c) Declaración jurada de acuerdo con el literal b) del artículo 52 del Reglamento. (**Anexo N° 2**)
- d) Declaración jurada de cumplimiento del Expediente Técnico, según el numeral 3.1 del Capítulo III de la presente sección. (**Anexo N° 3**)

⁶ La omisión del índice no determina la no admisión de la oferta.

⁷ Para mayor información de las Entidades usuarias y del Catálogo de Servicios de la Plataforma de Interoperabilidad del Estado – PIDE ingresar al siguiente enlace <https://www.gobiernodigital.gob.pe/interoperabilidad/>

- e) Declaración jurada de plazo de ejecución de la obra. **(Anexo N° 4)**
- f) Promesa de consorcio con firmas legalizadas, de ser el caso, en la que se consigne los integrantes, el representante común, el domicilio común y las obligaciones a las que se compromete cada uno de los integrantes del consorcio, así como el porcentaje equivalente a dichas obligaciones. **(Anexo N° 5)**
- g) El precio de la oferta en SOLES y:
 - ✓ El desagregado de partidas, cuando el procedimiento se haya convocado a suma alzada.
 - ✓ Los precios unitarios, considerando las partidas según lo previsto en el último párrafo del literal b) del artículo 35 del Reglamento.

Asimismo, la oferta incluye el monto de la prestación accesoria, cuando corresponda. **(Anexo N° 6)**

El precio total de la oferta y los subtotales que lo componen deben ser expresados con dos (2) decimales. Los precios unitarios pueden ser expresados con más de dos (2) decimales.

Importante

- *El comité de selección no puede incorporar documentos adicionales para la admisión de la oferta a los establecidos en este acápite.*
- *El análisis de precios unitarios y el detalle de los gastos generales fijos y variables de la oferta se presentan para el perfeccionamiento del contrato.*
- *El comité de selección declara no admitidas las ofertas que no se encuentren dentro de los límites del valor referencial previstos en el numeral 28.2 del artículo 28 de la Ley. Asimismo, verifica la presentación de los documentos requeridos. De no cumplir con lo requerido, la oferta se considera no admitida.*

2.2.1.2. Documentos para acreditar los requisitos de calificación

Incorporar en la oferta los documentos que acreditan los “**Requisitos de Calificación**” que se detallan en el numeral 3.2 del Capítulo III de la presente sección de las bases.

2.2.2. Documentación de presentación facultativa:

Incorporar en la oferta los documentos que acreditan los “Factores de Evaluación” establecidos en el Capítulo IV de la presente sección de las bases, a efectos de obtener el puntaje previsto en dicho Capítulo para cada factor.

Advertencia

El comité de selección no podrá exigir al postor la presentación de documentos que no hayan sido indicados en los acápites “Documentos para la admisión de la oferta”, “Requisitos de calificación” y “Factores de evaluación”.

2.3. REQUISITOS PARA PERFECCIONAR EL CONTRATO

El postor ganador de la buena pro debe presentar los siguientes documentos para perfeccionar el contrato:



- a) Garantía de fiel cumplimiento del contrato. (*)
- b) Garantía de fiel cumplimiento por prestaciones accesorias, de ser el caso. (*)
- c) Solicitud para la constitución del fideicomiso, en el marco de lo establecido en el literal a) del numeral 184.9 del artículo 184 del Reglamento, de ser el caso⁸.
- d) Contrato de consorcio con firmas legalizadas ante Notario de cada uno de los integrantes, de ser el caso.
- e) Código de cuenta interbancaria (CCI) o, en el caso de proveedores no domiciliados, el número de su cuenta bancaria y la entidad bancaria en el exterior.
- f) Copia de la vigencia del poder del representante legal de la empresa que acredite que cuenta con facultades para perfeccionar el contrato, cuando corresponda.
- g) Copia de DNI del postor en caso de persona natural, o de su representante legal en caso de persona jurídica.

Advertencia

De acuerdo con el artículo 4 del Decreto Legislativo N° 1246, las Entidades están prohibidas de exigir a los administrados o usuarios la información que puedan obtener directamente mediante la interoperabilidad a que se refieren los artículos 2 y 3 de dicho Decreto Legislativo. En esa medida, si la Entidad es usuaria de la Plataforma de Interoperabilidad del Estado – PIDE⁹ y siempre que el servicio web se encuentre activo en el Catálogo de Servicios de dicha plataforma, no corresponderá exigir los documentos previstos en los literales e) y f).

- h) Domicilio para efectos de la notificación durante la ejecución del contrato.
- i) Autorización de notificación de la decisión de la Entidad sobre la solicitud de ampliación de plazo mediante medios electrónicos de comunicación¹⁰. **(Anexo N° 12)**
- j) Constancia de capacidad libre de contratación expedida por el RNP¹¹.
- k) Programa de Ejecución de Obra (CPM) el cual presenta la ruta crítica y el calendario de avance de obra valorizado.
- l) Calendario de adquisición de materiales e insumos necesarios para la ejecución de obra, en concordancia con el calendario de avance de obra valorizado. Este calendario se actualiza con cada ampliación de plazo otorgada, en concordancia con el calendario de avance de obra valorizado vigente.
- m) Calendario de utilización de equipo, en caso la naturaleza de la contratación lo requiera.
- n) Memoria en la que se señalen las consideraciones que se han tomado en cuenta para la elaboración de los documentos indicados en los literales k) l) y m).
- o) Análisis de precios unitarios de las partidas y detalle de los gastos generales fijos y variables de la oferta, en caso de obras sujetas a precios unitarios¹².
- p) Desagregado por partidas que dio origen a la oferta, en caso de obras a suma alzada.
- q) Copia de documentos que sustenten la propiedad, la posesión, el compromiso de compra venta o alquiler u otro documento que acredite la disponibilidad del requisito de calificación equipamiento estratégico. En el caso que el postor ganador sea un consorcio los documentos de acreditación de este requisito pueden estar a nombre del consorcio o de uno de sus integrantes.

(*) De conformidad con el artículo 3 de la Ley N° 32077, Ley que establece un medio alternativo de garantías de cumplimiento en los procesos de contratación pública de las MYPE, el postor adjudicatario calificado como mype según la legislación vigente tiene la facultad de optar por la retención del monto total de la garantía correspondiente como medio alternativo a la obligación de presentar las garantías de fiel cumplimiento y de fiel cumplimiento por prestaciones accesorias, por la retención del monto total de la garantía correspondiente. La retención indicada se efectúa durante la ejecución total del contrato y se realiza, de forma prorrateada en cada pago, con cargo a ser devuelta al finalizar dicho contrato.

⁸ Cuando la Entidad no haya incorporado en las bases la obligación de constituir un fideicomiso para la administración de los adelantos destinados a la ejecución de obra, el postor adjudicado puede presentar la solicitud para la constitución del fideicomiso.

⁹ Para mayor información de las Entidades usuarias y del Catálogo de Servicios de la Plataforma de Interoperabilidad del Estado – PIDE ingresar al siguiente enlace <https://www.gobiernodigital.gob.pe/interoperabilidad/>

¹⁰ En tanto se implemente la funcionalidad en el SEACE, de conformidad con la Primera Disposición Complementaria Transitoria del Decreto Supremo N° 234-2022-EF.

¹¹ Este requisito no aplica para procedimientos de contratación directa por la causal de carácter de secreto, secreto militar o por razones de orden interno.

¹² La Entidad puede requerir este documento en caso de obra a suma alzada.

- r) Copia de los diplomas que acrediten la formación académica requerida del plantel profesional clave, en caso que el grado o título profesional requerido no se encuentre publicado en el Registro Nacional de Grados Académicos y Títulos Profesionales a cargo de la de la Superintendencia Nacional de Educación Superior Universitaria – SUNEDU¹³.
- s) Copia de (i) contratos y su respectiva conformidad o (ii) constancias o (iii) certificados o (iv) cualquier otra documentación que, de manera fehaciente demuestre la experiencia del personal que conforma el plantel profesional clave.

Importante

- *La Entidad debe aceptar las diferentes denominaciones utilizadas para acreditar la carrera profesional requerida, aun cuando no coincida literalmente con aquella prevista en los requisitos de calificación (por ejemplo Ingeniería Ambiental, Ingeniería en Gestión Ambiental, Ingeniería y Gestión Ambiental u otras denominaciones).*
- *Los documentos que acreditan la experiencia del personal deben incluir como mínimo los nombres y apellidos del profesional, el cargo desempeñado, el plazo de la prestación indicando el día, mes y año de inicio y culminación, el nombre de la Entidad u organización que emite el documento, la fecha de emisión y nombres y apellidos de quien suscribe el documento.*

En caso estos documentos establezcan el plazo de la experiencia adquirida por el profesional en meses sin especificar los días la Entidad debe considerar el mes completo.

De presentarse experiencia ejecutada paralelamente (traslape), para el cómputo del tiempo de dicha experiencia sólo se considerará una vez el periodo traslapado. No obstante, de presentarse periodos traslapados en el residente de obra, no se considera ninguna de las experiencias acreditadas, salvo la ejecución de obras por paquete.

Se considerará aquella experiencia que no tenga una antigüedad mayor a veinticinco (25) años anteriores a la fecha de la presentación de ofertas.

Asimismo, la Entidad debe valorar de manera integral los documentos presentados para acreditar dicha experiencia. En tal sentido, aun cuando en los documentos presentados la denominación del cargo o puesto no coincida literalmente con aquella prevista en los requisitos de calificación, se deberá validar la experiencia si las actividades que realizó el profesional corresponden con la función propia del cargo o puesto requerido.

- *Cuando el postor ganador de la buena pro presenta como plantel profesional clave a profesionales que se encuentren prestando servicios como residente o supervisor en obras contratadas por la Entidad que no cuentan con recepción, procede otorgar plazo adicional para subsanar, conforme lo previsto en el literal a) del artículo 141 del Reglamento.*
- *En caso que el postor ganador de la buena pro sea un consorcio, las garantías que presente este para el perfeccionamiento del contrato, así como durante la ejecución contractual, de ser el caso, además de cumplir con las condiciones establecidas en el artículo 33 de la Ley y en el artículo 148 del Reglamento, deben consignar expresamente el nombre completo o la denominación o razón social de los integrantes del consorcio, en calidad de garantizados, de lo contrario no podrán ser aceptadas por las Entidades. No se cumple el requisito antes indicado si se consigna únicamente la denominación del consorcio, conforme lo dispuesto en la Directiva "Participación de Proveedores en Consorcio en las Contrataciones del Estado".*

- t) La entidad otorgará al Residente el acceso al Cuaderno Digital de Obra – CDA; creándole su usuario; ante ello debe presentar una declaración jurada indicando los siguientes datos, al momento de la presentación de la documentación para la firma de contrato.

¹³ <https://enlinea.sunedu.gob.pe/>

DATOS PARA GENERAR USUARIO DEL CUADERNO DE OBRA DIGITAL – RESIDENTE DE OBRA

NOMBRE Y APELLIDOS	:	
DNI	:	
CORREO ELECTRÓNICO	:	
TELÉFONO	:	

Importante

- *Corresponde a la Entidad verificar que las garantías presentadas por el postor ganador de la buena pro cumplan con los requisitos y condiciones necesarios para su aceptación y eventual ejecución, sin perjuicio de la determinación de las responsabilidades funcionales que correspondan.*
- *De conformidad con el Reglamento Consular del Perú aprobado mediante Decreto Supremo N° 076-2005-RE para que los documentos públicos y privados extendidos en el exterior tengan validez en el Perú, deben estar legalizados por los funcionarios consulares peruanos y refrendados por el Ministerio de Relaciones Exteriores del Perú, salvo que se trate de documentos públicos emitidos en países que formen parte del Convenio de la Apostilla, en cuyo caso bastará con que estos cuenten con la Apostilla de la Haya¹⁴.*
- *La Entidad no puede exigir documentación o información adicional a la consignada en el presente numeral para el perfeccionamiento del contrato.*

2.4. PERFECCIONAMIENTO DEL CONTRATO

El contrato se perfecciona con la suscripción del documento que lo contiene. Para dicho efecto el postor ganador de la buena pro, dentro del plazo previsto en el artículo 141 del Reglamento, debe presentar la documentación requerida en:

Lugar : Gobierno Regional de Piura – Sede Central Av. Fortunato Chirichigno s/n Urb. San Eduardo El Chipe-PIURA/PIURA/PIURA
Oficina : Trámite Documentario de la Entidad
Horario : Desde las 08:00 horas hasta las 16:00 horas

Importante

En el caso de contratación de obras por paquete, se debe suscribir un contrato por cada obra incluida en el paquete.

2.5. ADELANTOS¹⁵

2.5.1. ADELANTO DIRECTO

La Entidad otorgará UN (1) adelanto directo por el diez por ciento (10%) del monto del contrato original.

El contratista debe solicitar formalmente el adelanto dentro de los ocho (8) días siguientes a la suscripción del contrato, adjuntando a su solicitud la garantía por adelantos¹⁶ mediante carta

¹⁴ Según lo previsto en la Opinión N° 009-2016/DTN.

¹⁵ Si la Entidad ha previsto la entrega de adelantos, debe prever el procedimiento para su entrega, conforme a lo previsto en los artículos 181 y 182 del Reglamento.

¹⁶ De conformidad con el artículo 153 del Reglamento, esta garantía debe ser emitida por idéntico monto y un plazo mínimo de vigencia de tres (3) meses, renovable por un plazo idéntico hasta la amortización total del adelanto otorgado. Cuando el plazo de ejecución contractual sea menor a tres (3) meses, las garantías pueden ser emitidas con una vigencia menor, siempre que cubra la fecha prevista para la amortización total del adelanto otorgado.

fianza o póliza de caución y el comprobante de pago correspondiente. La Entidad debe entregar el monto solicitado dentro de los siete (7) días contados a partir del día siguiente de recibida la solicitud del contratista.

Vencido el plazo para solicitar el adelanto no procede la solicitud.

2.5.2. ADELANTO PARA MATERIALES E INSUMOS

La Entidad otorgará adelantos para materiales e insumos por el veinte por ciento (20%) del monto del contrato original, conforme al calendario de adquisición de materiales e insumos presentado por el contratista.

La entrega de los adelantos se realizará en un plazo de tres (3) días calendario previos a la fecha prevista en el calendario de adquisición de materiales e insumos para cada adquisición, con la finalidad que EL CONTRATISTA pueda disponer de los materiales e insumos en la oportunidad prevista en el calendario de avance de obra valorizado. Para tal efecto, EL CONTRATISTA debe solicitar la entrega del adelanto en un plazo de cinco (5) días calendario anteriores al inicio del plazo antes mencionado, adjuntando a su solicitud la garantía por adelantos¹⁷ mediante carta fianza o póliza de caución y el comprobante de pago respectivo".

2.6. VALORIZACIONES

El periodo de valorización será mensual.

Importante

- Cuando el periodo de valorización establecido por la Entidad sea el mensual, el plazo del pago de la valorización se regirá por lo dispuesto en el numeral 194.7 del artículo 194 del Reglamento. En cambio, si la Entidad prevé un periodo de valorización distinto al mensual, se debe establecer los plazos y procedimiento aplicables para la valorización, teniendo en consideración lo dispuesto en el numeral 194.6 del referido artículo, así como el plazo para el pago de las valorizaciones.
- Las valorizaciones de obra se presentan a través del módulo de ejecución contractual del SEACE. Dicha obligación aplica a los contratos de obra que deriven de procedimientos de selección para la ejecución de obras, convocados a partir de la entrada en vigencia de la Directiva N° 001-2022-OSCE/CD "Gestión de las valorizaciones de obra a través del SEACE"¹⁸. Mediante comunicado el OSCE publica y difunde la relación de Entidades obligadas a usar la sección de valorizaciones electrónicas como medio para la gestión de las valorizaciones de obra. El primer listado de entidades obligadas se encuentra publicado en el siguiente enlace:

<https://www.gob.pe/institucion/osce/noticias/575017-comunicado-n-001-2022-osce>

2.7. PLAZO PARA EL PAGO DEL SALDO DE LA LIQUIDACIÓN DEL CONTRATO DE OBRA

La Entidad o el contratista, según corresponda, deben efectuar el pago del monto correspondiente al saldo de la liquidación del contrato de obra, en el plazo de QUINCE (15) DÍAS CALENDARIO, computados desde el día siguiente del consentimiento de la liquidación. Para tal efecto, la parte que solicita el pago debe presentar el comprobante de pago respectivo.

¹⁷ De conformidad con el artículo 153 del Reglamento, esta garantía debe ser emitida por idéntico monto y un plazo mínimo de vigencia de tres (3) meses, renovable por un plazo idéntico hasta la amortización total del adelanto otorgado. Cuando el plazo de ejecución contractual sea menor a tres (3) meses, las garantías pueden ser emitidas con una vigencia menor, siempre que cubra la fecha prevista para la amortización total del adelanto otorgado.

¹⁸ Aprobada mediante Resolución N° 002-2022-OSCE-PRE y modificada mediante Resolución N° 042-2022-OSCE/PRE, publicadas en el Diario Oficial El Peruano el 10 de enero de 2022 y 5 de marzo de 2022, respectivamente.

CAPÍTULO III REQUERIMIENTO

Importante

Es responsabilidad de la Entidad cautelar la adecuada formulación del expediente técnico, debiendo asegurar la calidad técnica y reducir la necesidad de su reformulación por errores o deficiencias técnicas que repercutan en el proceso de contratación y en la ejecución de la obra.

3.1. EXPEDIENTE TÉCNICO E INFORMACIÓN COMPLEMENTARIA DEL EXPEDIENTE TÉCNICO



*"Año del Bicentenario, de la consolidación de nuestra Independencia, y de la conmemoración
de las heroicas batallas de Junín y Ayacucho"
"Decenio de la Igualdad de Oportunidades para Mujeres y Hombres"*

TERMINOS DE REFERENCIA

3.1. EXPEDIENTE TÉCNICO E INFORMACIÓN COMPLEMENTARIA DEL EXPEDIENTE TÉCNICO

3.1.1 CONSIDERACIONES GENERALES

a. DENOMINACION DE LA OBRA

El presente requerimiento tiene por objetivo la contratación de una persona natural y/o jurídica para la ejecución de la obra pública denominada: "MEJORAMIENTO DEL SERVICIO DE TRANSITABILIDAD VEHICULAR Y PEATONAL EN EL A.H. NUEVA ESPERANZA SECTOR 06 DEL DISTRITO VEINTISÉIS DE OCTUBRE - PROVINCIA Y DEPARTAMENTO DE PIURA", C.U.I. N°2511334.

b. FINALIDAD PÚBLICA

La finalidad pública es proveer de los servicios de transitabilidad a los moradores del A.A.HH. NUEVA ESPERANZA SECTOR 06 DEL DISTRITO VEINTISÉIS DE OCTUBRE - PROVINCIA Y DEPARTAMENTO DE PIURA a fin de mejorar la calidad de vida de los pobladores ubicados en la zona de influencia directa del proyecto, a través de mejoras sociales y económicas.

c. BASE LEGAL

El presente expediente se desarrolló bajo las Normas Legales siguientes:

- Ley de Presupuesto del Sector Público para el año Fiscal 2024 (Ley N° 31953).
- Ley de Equilibrio Financiero del Sector Público del año Fiscal 2024 (Ley N° 31954).
- Decreto Supremo N° 004 - 2019 JUS, que aprueba el Texto Único Ordenado de la Ley 27444 Ley de Procedimiento Administrativo General.
- Ley N° 27806 Ley de Transparencia y Acceso a la Información Pública
- Decreto Supremo N° 008-2008 TR, Reglamento de la Ley MYPE, Competitividad, Formalización y Desarrollo de la Micro y Pequeña Empresa y del acceso al empleo decente, Ley MYPE.
- Decreto Supremo N° 013-2013 PRODUCE - Texto Único Ordenado de la Ley de Impulso al Desarrollo Productivo y al Crecimiento Empresarial.
- Ley N° 30225, Ley de Contrataciones del Estado, modificada con Decreto Legislativo N° 1341 y Decreto Legislativo N° 1444.
- Texto Único Ordenado de la Ley N° 30225, Ley de Contrataciones del Estado. Aprobado mediante Decreto Supremo N° 082 - 2019 - EF.
- Reglamento de la Ley N° 30225, aprobada mediante Decreto Supremo N° 344 - 2018 EF y modificada mediante Decreto Supremo N° 377 - 2019 EF, Decreto Supremo N° 162 - 2021 EF.
- Ley número 29783, Ley de Seguridad y Salud en el Trabajo y su Reglamento aprobado mediante Decreto Supremo N° 005-2012 - TR y modificaciones.
- Reglamento de Seguridad y Salud en el Trabajo para el Sector Construcción aprobado mediante Decreto Supremo N° 011 - 2019 - TR.
- Reglamento Nacional de Edificaciones aprobado mediante Norma G050 Seguridad Durante la Construcción.
- Directivas Pronunciamiento y Opiniones del OSCE
- Resoluciones emitidas por el Tribunal de Contrataciones del Estado
- Decreto Supremo N° 013-2013-PRODUCE
- Código Civil

Para todo lo previsto en los presentes Términos de Referencia se aplicará supletoriamente lo dispuesto en la Ley de Contrataciones del Estado y su Reglamento y Modificatoria.



¡En la Región Piura. Todos Juntos Contra el Dengue!



58

GOBIERNO
REGIONAL PIURA

*"Año del Bicentenario, de la consolidación de nuestra Independencia, y de la conmemoración
de las heroicas batallas de Junín y Ayacucho"*
"Decenio de la Igualdad de Oportunidades para Mujeres y Hombres"

d. UBICACIÓN GEOGRÁFICA.

El terreno para el proyecto del estudio se encuentra Ubicado en:

- Lugar : AA.HH. NUEVA ESPERANZA – sector 6
- Región : Piura
- Provincia : Piura
- Distrito : Veintiséis de Octubre

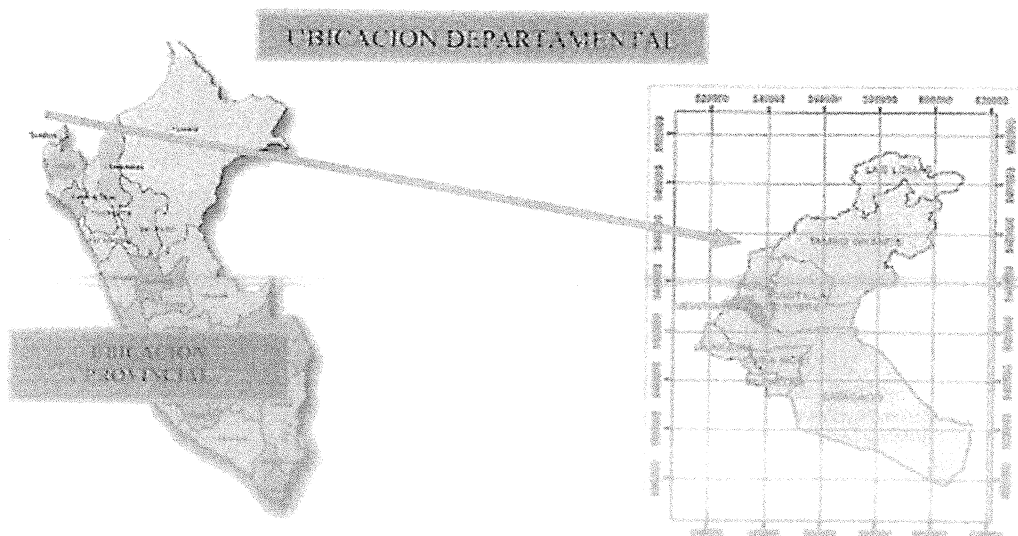

Piura está ubicada en la parte central del departamento de Piura con coordenadas 5°11'36"S 80°37'59"O. Tiene una extensión de 6211.61 Km² y se divide en diez distritos: Castilla, Catacaos, Curamori, El Tallán, La arena, La Unión, Las Lomas, Piura, Tambogrande y Veintiséis de Octubre. La zona de proyecto se encuentra en el departamento de Piura, provincia de Piura y distrito Veintiséis de Octubre, en los sectores 3, 4, Y 7 del AA.HH. Nueva Esperanza, entre el Jr. Los Organos, Av. Circunvalación, Av. Chulucanas, Av. S/N y Av.1.

El Distrito de Veintiséis de Octubre es uno de los diez distritos que conforman la Provincia de Piura, ubicada en el Departamento de Piura, bajo la administración del Gobierno regional de Piura, en el norte del Perú.



pág. 2

¡En la Región Piura. Todos Juntos Contra el Dengue!



GOBIERNO
REGIONAL PIURA

"Año del Bicentenario, de la consolidación de nuestra Independencia, y de la conmemoración
de las heroicas batallas de Junín y Ayacucho"
"Decenio de la Igualdad de Oportunidades para Mujeres y Hombres"



Figura 1: Mapa del Distrito Veintiséis de Octubre



El área de trabajo comprende las calles del sector 6 del A. H. Nueva Esperanza en el distrito Veintiséis de Octubre, a excepción de las avenidas que se encuentran en la zona.

Los límites del área de estudio son los siguientes:

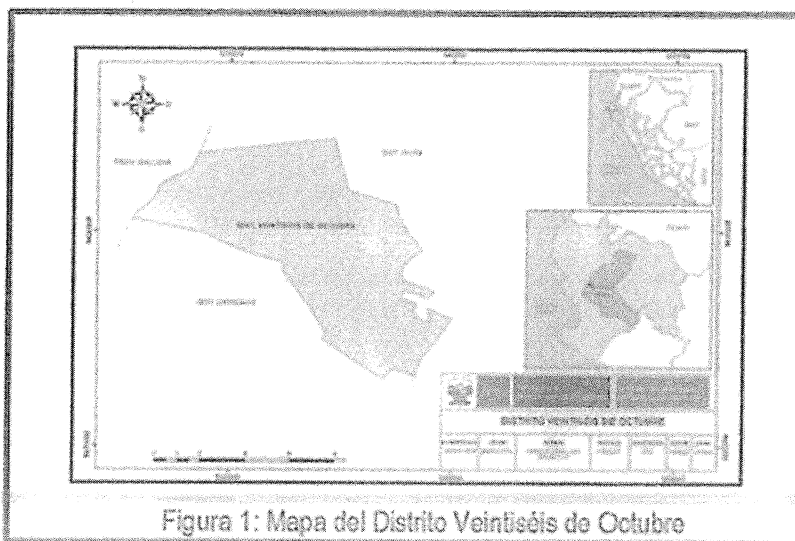
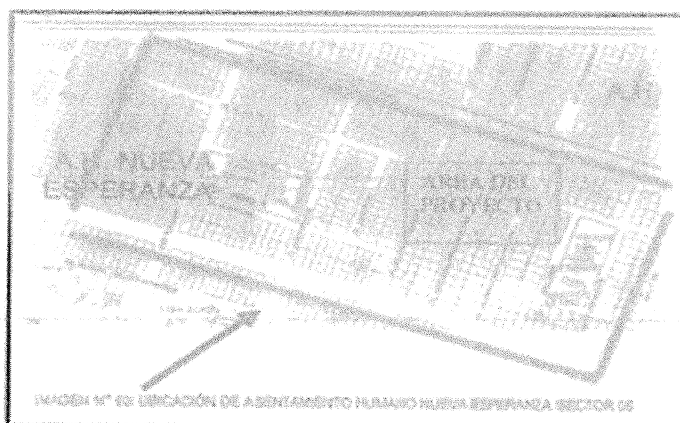
- Norte: AA. HH Santa Rosa y el AA. HH San Martín
- Sur: Parque Ecológico Kurt Beer y Proyecto Villa Perú Canadá
- Este: AA. HH Santa Julia
- Oeste: AA. HH Santa Sebastián

Las calles a intervenir son:

Para el sector 6:



pág. 3

¡En la Región Piura. Todos Juntos Contra el Dengue!



*"Año del Bicentenario, de la consolidación de nuestra Independencia, y de la conmemoración
de las heroicas batallas de Junín y Ayacucho"*
"Decenio de la Igualdad de Oportunidades para Mujeres y Hombres"

- ✓ Jr. Morropón (Pról. 1 de diciembre – Jr. Salvador Allende)
- ✓ Ca. S/N 2
- ✓ Ca. S/N 5
- ✓ Jr. Máncora (Pról. 1 de diciembre – Ca. S/N)
- ✓ Pról. 1 de diciembre (Av. Don Bosco - Av. Juan Velasco Alvarado)
- ✓ Jr. 3 de octubre (Av. Don Bosco - Av. Juan Velasco Alvarado)
- ✓ Ca. S/N 1
- ✓ Jr. 9 de octubre (Av. Don Bosco - Av. Juan Velasco Alvarado)
- ✓ Jr. Los Pinos (Jr. Máncora – Jr. Morropón)
- ✓ Jr. Salvador Allende (Av. Don Bosco - Av. Juan Velasco Alvarado)
- ✓ Jr. José Abelardo Quiñonez (Av. Don Bosco - Av. Juan Velasco Alvarado)
- ✓ Jr. Luciano Castillo Colona (Av. Don Bosco - Av. Juan Velasco Alvarado)
- ✓ Ca. S/N 3
- ✓ Jr. José de San Martín (Av. Don Bosco - Av. Juan Velasco Alvarado)
- ✓ Ca. S/N 4
- ✓ Pasaje 11 (Jr. Máncora – Jr. Morropón)

e. PLAZO DE EJECUCIÓN DE LA OBRA

PLAZO DE EJECUCIÓN DE LA OBRA	180 días calendario
TOTAL	180 días calendario

f. ÁREA USUARIA

El área usuaria para el desarrollo de la siguiente contratación será la Dirección de Obras - Gerencia Regional de Infraestructura del Gobierno Regional de Piura.

g. SISTEMA DE CONTRATACIÓN

El presente procedimiento se rige por el sistema A PRECIOS UNITARIOS.

h. CARACTERÍSTICAS DE LA OBRA

1.1 DESCRIPCIÓN DEL PROCESO

Lo considerado en el Expediente Técnico han sido planteados teniendo como base lo establecido en el perfil y en las Normas Técnicas para lo cual se planteó lo siguiente:

1.2 ANTECEDENTES:

El proyecto de la infraestructura básica y habilitación urbana la cual priorizó la "MEJORAMIENTO DEL SERVICIO DE TRANSITABILIDAD VEHICULAR Y PEATONAL EN EL A.H. NUEVA ESPERANZA SECTOR 06 DEL DISTRITO VEINTISÉIS DE OCTUBRE - PROVINCIA Y DEPARTAMENTO DE PIURA". C.U.I. N°2511334.

Dentro de los principales objetivos del Gobierno Regional Piura están: organizar y conducir la gestión pública Regional de acuerdo a sus competencias exclusivas, compartidas y delegadas, en el marco de las Políticas Nacionales y Regionales, para contribuir al desarrollo integral y sostenible del A.A.HH. Nueva Esperanza. Es así que, atendiendo a esta demanda, se ha identificado que el servicio de transitabilidad: "MEJORAMIENTO DEL SERVICIO DE TRANSITABILIDAD VEHICULAR Y PEATONAL EN EL A.H. NUEVA ESPERANZA SECTOR 06 DEL DISTRITO DE VEINTISEIS DE





GOBIERNO
REGIONAL PIURA

"Año del Bicentenario, de la consolidación de nuestra Independencia, y de la conmemoración
de las heroicas batallas de Junín y Ayacucho"
"Decenio de la Igualdad de Oportunidades para Mujeres y Hombres"

OCTUBRE - PROVINCIA DE PIURA - DEPARTAMENTO DE PIURA" código único de inversiones
C.U.I. N° 2511334.

1.3 CARACTERÍSTICAS GENERALES

ACCESIBILIDAD:

Las principales vías mediante las cuales se puede acceder a la zona son:

- AV. Don Bosco (Ex. Circunvalación) y la Av. Juan Velasco Alvarado
- La circulación vehicular (Ómnibus) en el A. H. Nueva Esperanza se realiza a través de la Av. Circunvalación y la Av. Juan Velasco Alvarado como vías de mayor importancia, vehicular y peatonal.

CLIMA Y VEGETACIÓN:

El clima de Piura, corresponde al de una zona sub-tropical según la clasificación de Köppen y a tipo de clima semi-tropical costero de Pettersen; caracterizados por pluviosidad moderada y altas temperaturas, con pequeñas oscilaciones estacionales.

Recibe influencia de las variaciones de la Faja Ecuatorial y los cambios de dirección en sentido Este-Oeste de las corrientes marinas de aguas frías (Humboldt) y caliente (Ecuatorial). Estas características ocasionan altas temperaturas ambientales con escasez de precipitaciones, salvo durante periodos cortos y esporádicos de ingresos al hemisferio sur de la corriente marina de aguas calientes (El Niño), y otros como los ocurridos en 1982-83 y 1997-98 de características extraordinarias.

El clima es variado. La proximidad de la provincia a la línea ecuatorial y la influencia que ejercen sobre esta los desiertos costeros y la corriente de El Niño determinan un clima sub tropical en la costa. El clima de la zona se caracteriza por ser del tipo seco y tropical.

Las precipitaciones son escasas a excepción cuando se produce el Fenómeno de "El Niño", temporadas en que las lluvias son abundantes activándose todos los cursos de agua, originando inundaciones y acciones morfológicas de gran dinamismo, siendo de mayor intensidad durante los meses de enero a marzo, disminuyendo en los meses de estiaje de abril a diciembre.

La media anual de temperatura máxima y mínima (periodo 1955-1991) es 37.0 °c y 18.1°c respectivamente. La precipitación media acumulada anual para el periodo 1955-1991 es 103.2 mm.

FISIOGRAFÍA:

La ciudad de Piura se encuentra emplazada sobre el cono de deyección que forma el río Piura al llegar al océano pacífico por lo que en su historia geológica han sucedido eventos catastróficos de inundación.

El distrito en el que se encuentra el área de estudio presenta una topografía relativamente plana con pequeñas ondulaciones.

La zona corresponde a áreas de depresión topográfica donde las inundaciones profundas son frecuentes en lluvias ordinarias y extraordinarias con drenaje difícil y muy lento que requiere un sistema de drenaje integral.

GEOLOGÍA REGIONAL:

La zona de estudio, se encuentra emplazada en materiales sedimentarios del cuaternario reciente predominantemente de tipo fluvial, eólico y aluvial.

- Depósitos Fluviales (Qr-fl)



pág. 5

¡En la Región Piura. Todos Juntos Contra el Dengue!



GOBIERNO
REGIONAL PIURA

"Año del Bicentenario, de la consolidación de nuestra Independencia, y de la conmemoración
de las heroicas batallas de Junín y Ayacucho"
"Decenio de la Igualdad de Oportunidades para Mujeres y Hombres"

Este tipo de depósitos se hallan acumulados en las márgenes y fondo del río Piura, están constituidos por arenas de color pardo amarillento hacia la base y de color gris claro hacia la superficie, variando de grado de compacidad de bajo a medio conforme se profundiza en el cauce del mismo. Asimismo, se nota la presencia de materiales limo-arcillosos y lentes de arcillas de color marrón claro a pardo de plasticidad media y de buena distribución areal. Tienen su mayor amplitud en las zonas del valle y llanura; los depósitos más importantes se encuentran en el cauce del Río Piura.

- Depósitos Eólicos (Qr-eol)

Son arenas limosas de color gris claro sueltas, producto de materiales aluviales y fluviales por el viento y depositadas aguas arriba del mismo. Se trata de acumulaciones de arenas de espesor variable y en algunos sectores detenidas por presencia de vegetación arbustiva.

- Depósitos Aluviales (Qr-al)

La distribución de este tipo de materiales se amplía hacia las zonas de las terrazas antiguas de río Piura, en la que se asientan las principales áreas agrícolas, se trata básicamente de una intercalación de limos de color marrón claro con arenas de color pardo amarillento de grano fino a medio, con presencia de raíces de árboles y plantas menores. Asimismo, se nota la presencia de pequeñas lentes de arcillas de color marrón claro a oscuro que varían por el contenido fluctuante de humedad.

Geológicamente la zona donde se encuentra emplazada el proyecto en mención, se encuentra en la Formación Zapallal presentando arenas de grano fino, limos y arcillas de origen eólico, cuyos sedimentos datan de la edad del Cuaternario.

ESTRATIGRAFÍA:

Geológicamente el área de estudio se encuentra cubierta en parte por depósitos de origen aluvial, fluvial y eólico de edad cuaternario reciente. Por debajo de estos, depósitos cuaternarios más antiguos de edad Pleistocénica de naturaleza Lagunar, tablazos y eólica, que suprayacen a rocas de edad Terciaria correspondientes a la formación Zapallal, representado por intercalaciones de areniscas y argilitas con restos de agregados calcáreos.

- Formación Zapallal

Dentro de la columna estratigráfica terciaria en la cuenca Sechura, la formación Zapallal es la secuencia de mayor grosor y extensión regional, y producto de una sedimentación rápida y una transgresión más amplia. En la formación Zapallal puede diferenciarse dos miembros:

1.- La base del miembro inferior está expuesta en el acantilado de Punta Zorro, en contacto gradacional con la formación Montero, mientras en el fondo de la Depresión Salina Grande se identifica la parte alta, muy importante por estar vinculada con niveles lenticulares de areniscas fosfatadas.

2.- En el miembro superior se identificó cinco paquetes litológicos que en orden ascendente son: Areniscas Huecos de Almejas, Diatomita Inca, Diatomita Quechua y Diatomita Estéril. De acuerdo a la flora fósil, principalmente la clase diatomácea con los géneros asociados a una fauna característica, la edad de la formación Zapallal queda asignada al Mioceno inferior a medio.

TOPOGRAFÍA:

El Estudio Geotécnico de la Zona donde se ejecutará el Proyecto en mención la define como suelos heterogéneos, los resultados obtenidos de este estudio y del análisis granulométrico, se reconocen arenas pobremente graduadas del tipo "SP-SM", "SP", "SC" y "CL". El Estudio no determina la presencia de nivel freático a 1.50m.

En el Análisis Químico de Suelos de la Zona de Estudio, se realizó con muestras alteradas de los suelos, con el objeto de determinar el grado de agresión al concreto; debiéndose tomar en consideración este tipo de suelos al momento de diseñar las obras civiles para la Zona. Las Calicatas



pág. 6

¡En la Región Piura. Todos Juntos Contra el Dengue!



GOBIERNO
REGIONAL PIURA

"Año del Bicentenario, de la consolidación de nuestra Independencia, y de la conmemoración
de las heroicas batallas de Junín y Ayacucho"
"Decenio de la Igualdad de Oportunidades para Mujeres y Hombres"

ejecutadas en la zona de Estudio arrojan valores que nos indican baja agresividad de los suelos, recomendándose utilizar cemento portland tipo MS para las mezclas de concreto y dosificaciones de resistencia $> 175 \text{ kg/cm}^2$.

SISMICIDAD: La Región del Noroeste de los Andes Peruanos y la Costa en particular, se caracteriza por la existencia de la Fosa Peruano-chilena que constituye una zona de mayor actividad sísmica y tectónica del Planeta separando el continente sudamericano de una profunda cuenca oceánica (Placa Pacífica).

En cuanto a sismicidad, el borde continental del Perú, libera el 14% de la energía sísmica del planeta y la ciudad de Piura, se encuentra en la Región de mayor sismicidad, según las normas peruanas de diseño sísmico.

Estudios realizados por Grange et al (1978), revelaron que el buzamiento de la zona de Benioff para el Norte del Perú es por debajo de los 15° , lo que da lugar a que la actividad tectónica, como consecuencia directa del fenómeno de subducción de la Placa Oceánica debajo de la Placa Continental, sea menor con relación a la parte Central y Sur del Perú y por lo tanto la actividad sísmica y el riesgo sísmico también disminuyen considerablemente.

Desde el punto de vista Neotectónico, la zona donde se encuentra emplazada la ciudad de Piura no presenta diaclasas, ni fracturas ni fallas de distensión por lo que no hay evidencias de deformación Neotectónica tal como se pudo apreciar en las observaciones de campo que se realizaron para el presente estudio.

• Geodinámica Externa

De los procesos Físico - Geológicos Contemporáneos de Geodinámica externa, la mayor actividad corresponde a los procesos de meteorización y denudación, inundación de las zonas depresivas durante los periodos extraordinarios de lluvias, relacionadas con el fenómeno "El Niño", así como la deposición de arenas eólicas transportadas de Oeste a Este, con ciertas variaciones en el vector dirección y en algunos sectores colindantes con la zona de estudio y la acción erosiva de las aguas. Los fenómenos indicados obedecen a procesos de geodinámica externa generados por factores tectónicos e hidrológicos.

La zona de estudio se caracteriza por presentar una configuración topográfica, en general, poco accidentada con pequeñas depresiones y prominencias, siendo de relieve moderado a plano, con pendientes suaves.

Los factores que influyen en los fenómenos geológicos mencionados son: las precipitaciones pluviales, filtraciones y el transporte eólico.

Los fenómenos de geodinámica externa afectan en general al área de estudio y zonas adyacentes en épocas de intensas precipitaciones pluviales; siendo el principal de ellos las inundaciones que afectan las zonas planas donde las cotas menores o iguales a 24 - 25 m.s.n.m. son las más inundables y afectan eventualmente las instalaciones y viviendas durante los periodos de ocurrencia de los mismos, caso del fenómeno "El Niño" que es de carácter cíclico y de periodo de recurrencia de 11 a 12 años de promedio; aunque no siempre de la misma intensidad (en los últimos años el periodo de recurrencia se redujo considerablemente a menos de 6 años), por lo que en los diseños respectivos deberán considerarse drenajes adecuados.

Los fenómenos de licuefacción de arenas y de amplificación de ondas sísmicas, se pueden presentar en casi la totalidad de la zona de estudio debido a que el suelo predominante está Constituido por arenas limosas (SM) y arenas de grano fino poco compactas y la existencia de innumerables depresiones pequeñas que forma micro cuencas donde se acumulan aguas provenientes de las precipitaciones pluviales.

ACTIVIDADES ECONÓMICAS: El Asentamiento Humano Nueva esperanza se encuentra ubicado en una zona urbana de la ciudad de Piura donde la mayoría de la población se desarrolla en diferentes actividades como comercio, construcción, transporte, etc.



pág. 7

¡En la Región Piura. Todos Juntos Contra el Dengue!



GOBIERNO
REGIONAL PIURA

"Año del Bicentenario, de la consolidación de nuestra Independencia, y de la conmemoración
de las heroicas batallas de Junín y Ayacucho"
"Decenio de la Igualdad de Oportunidades para Mujeres y Hombres"

POBLACIÓN BENEFICIARIA: El Asentamiento Humano Nueva esperanza sector 6 tiene una población alrededor de 10,000 habitantes.

1.4 DESCRIPCIÓN DE OBRA EXISTENTE SERVICIOS PÚBLICOS

Los Sectores antes mencionados, cuentan con el sistema de abastecimiento de agua potable y alcantarillado por la EPS Grau. Cabe indicar que el tramo del sistema de redes de agua potable y alcantarillado que abastece dicha zona no obstruye el trazo de las obras a realizar, asimismo éste se encuentra en buen estado de conservación.

También se cuenta con redes para servicios de luz y telefonía, las cuales, si generan obstrucción en el trazo en algunas partes, por lo que se buscará reubicarlas a un lugar más adecuado, al igual que las instalaciones de gas.

ASPECTOS SOBRE VIVIENDA

En la zona de proyecto predominan las viviendas de material noble, las cuales cuentan con los servicios de agua, luz, desagüe y telefonía y gas.

CARACTERÍSTICAS DE LAS VÍAS Las calles actualmente se encuentran sin pavimentar o con pavimento en mal estado. El sistema de drenaje de la vía canal no funciona adecuadamente. Las principales características que el proyecto abarca son pavimentación, construcción de veredas, estacionamientos, sardineles, habilitación de áreas verdes, rampas. El área de influencia del sector 6 del AA.HH. Nueva Esperanza se encuentran en zona de medio y alto riesgo ante inundación pluvial (según el estudio de gestión de Riesgos). Como recomendación que nos indica el estudio de riesgos se optó por identificar medidas de prevención y/o reducción de riesgos, identificar y señalizar rutas de evacuación y zonas seguras ante inundación.

Jr. Morropón

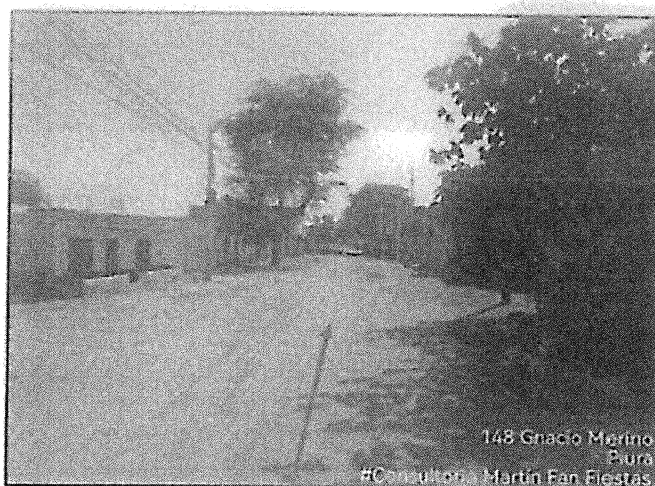

pág. 8

¡En la Región Piura. Todos Juntos Contra el Dengue!



GOBIERNO
REGIONAL PIURA

*"Año del Bicentenario, de la consolidación de nuestra Independencia, y de la conmemoración
de las heroicas batallas de Junín y Ayacucho"*
"Decenio de la Igualdad de Oportunidades para Mujeres y Hombres"

Calle S/N 2 ▣ Jr. 03 De octubre



Jr. 03 De octubre ▣ Calle S/N 2



Calle S/N 1 ▣ Jr. 09 De octubre



R pág. 9

¡En la Región Piura. Todos Juntos Contra el Dengue!



GOBIERNO
REGIONAL PIURA

*"Año del Bicentenario, de la consolidación de nuestra Independencia, y de la conmemoración
de las heroicas batallas de Junín y Ayacucho"*
"Decenio de la Igualdad de Oportunidades para Mujeres y Hombres"

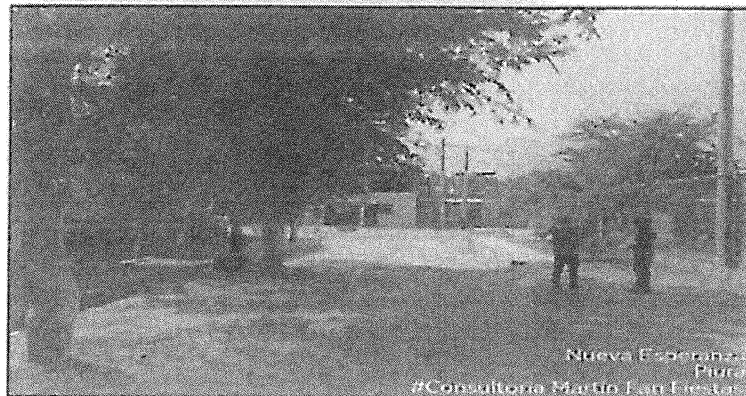

Jr. Juan Velasco Alvarado □ Jr. Salvador Allende



Jr. Luciano Castillo Colona □ Jr. Máncora





GOBIERNO REGIONAL PIURA

59

"Año del Bicentenario, de la consolidación de nuestra Independencia, y de la conmemoración de las heroicas batallas de Junín y Ayacucho"
"Decenio de la Igualdad de Oportunidades para Mujeres y Hombres"

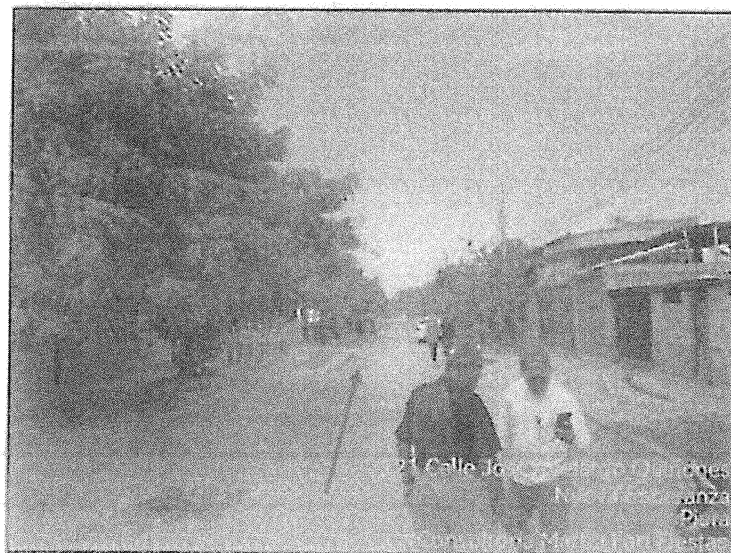

Jr. José De San Martín □ Jr. Máncora

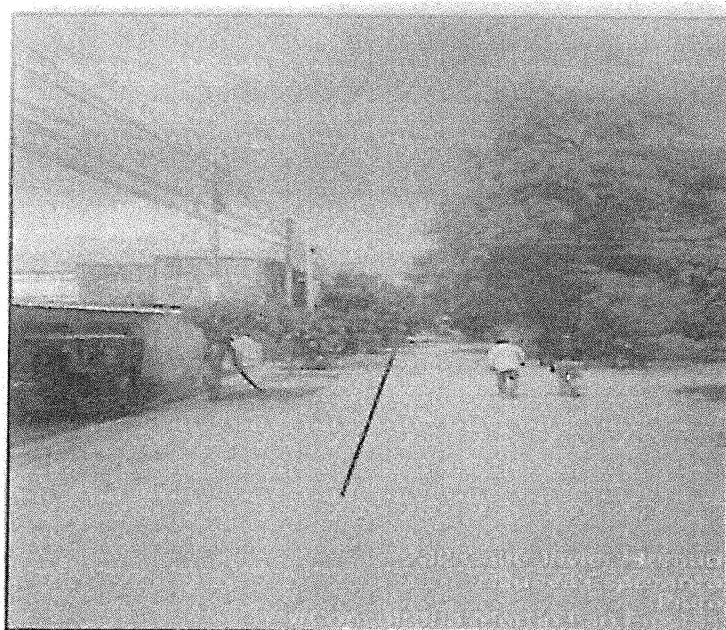

pág. 11

¡En la Región Piura. Todos Juntos Contra el Dengue!



GOBIERNO
REGIONAL PIURA

"Año del Bicentenario, de la consolidación de nuestra Independencia, y de la conmemoración
de las heroicas batallas de Junín y Ayacucho"
"Decenio de la Igualdad de Oportunidades para Mujeres y Hombres"

Calle S/N 4 □ Jr. José De San Martín

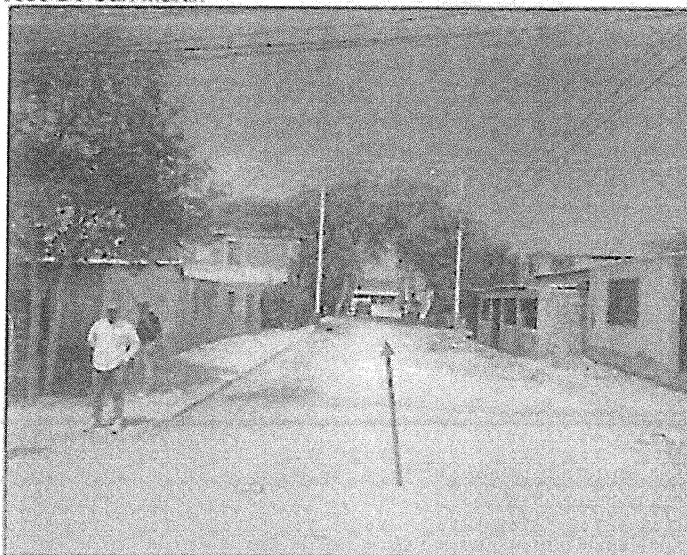

Reconocimiento y situación actual de la vía canal

En la zona de estudio se pudo identificar solo la estructura tipo vía canal cuya función es derivar el agua de lluvia a un canal principal e impedir el acumulamiento de la misma y el ingreso del agua a las viviendas aledañas, cuentan con una altura tomada desde la catzada hasta la vereda de 0.75 cm, durante la inspección de campo se pudo observar solo tres zonas que contaba con la estructura vía - canal, el cual es el Jr. 09 de octubre, Jr. 03 de octubre y el Jr. Morropón. Cabe indicar que el plano de topografía anexo al Jr. Luciano Castillo Colona dicha estructura siendo esto incorrecto.

Las condiciones de dichas estructuras son buenas, pero teniendo en cuenta el informe hidrológico donde indica que la zona del Jr. 09 de octubre hay acumulación de agua pluviales se optó por demoler y volver a construir dos (2) tramos existentes y construir uno (1) nuevo en la última progresiva, con una adecuada pendiente para que el agua pueda seguir su curso y evitar dicho problema, es por ello que el postor declara en su oferta que tiene pleno conocimiento de la zona donde se ejecutara la obra.



pág. 12

¡En la Región Piura. Todos Juntos Contra el Dengue!



GOBIERNO
REGIONAL PIURA

"Año del Bicentenario, de la consolidación de nuestra Independencia, y de la conmemoración
de las heroicas batallas de Junín y Ayacucho"
"Decenio de la Igualdad de Oportunidades para Mujeres y Hombres"

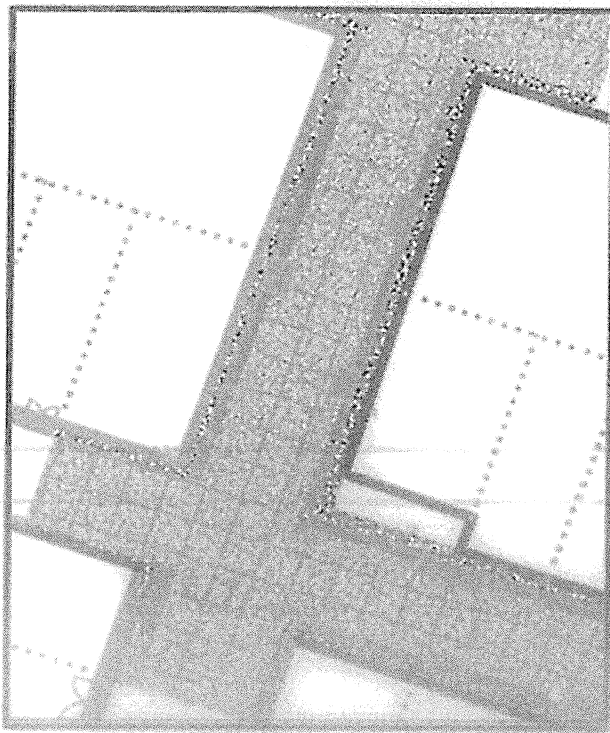

JR.03 DE OCTUBRE
MANTENER LA VIA EXISTENTE (BUEN ESTADO)

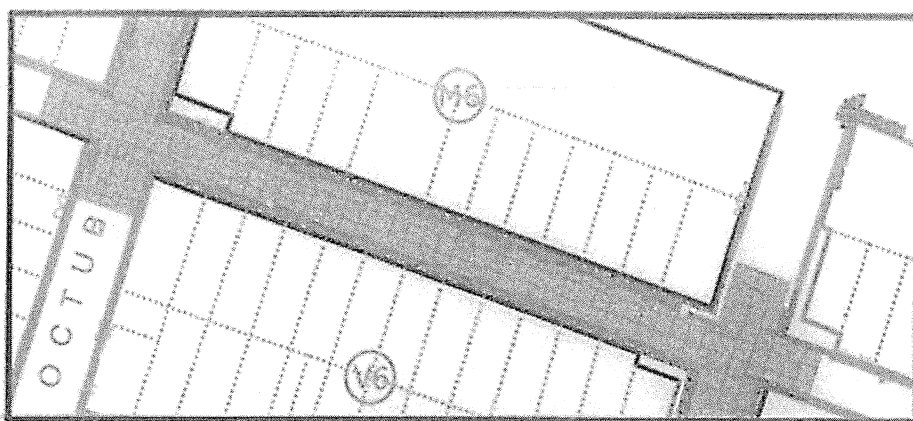

JR. MORROPON
MANTENER LA VIA EXISTENTE (BUEN ESTADO)



pág. 13

¡En la Región Piura, Todos Juntos Contra el Desque!



56
GOBIERNO
REGIONAL PIURA

*"Año del Bicentenario, de la consolidación de nuestra Independencia, y de la conmemoración
de las heroicas batallas de Junín y Ayacucho"*
"Decenio de la Igualdad de Oportunidades para Mujeres y Hombres"

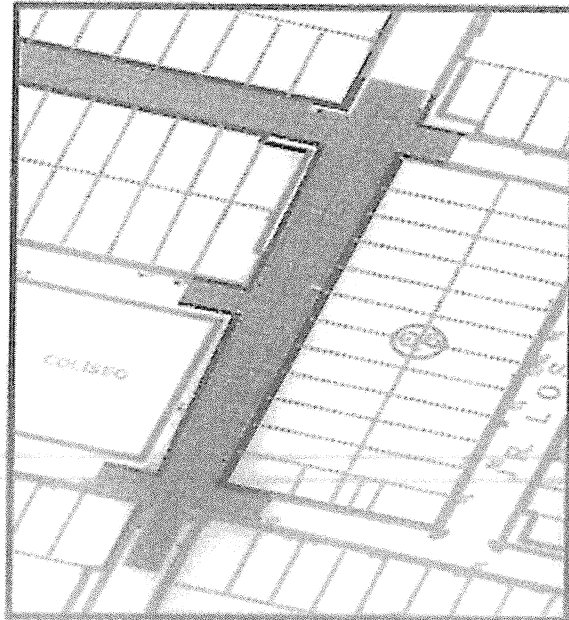

JR 09 DE OCTUBRE
DEMOLICIÓN Y CONTRUCCION

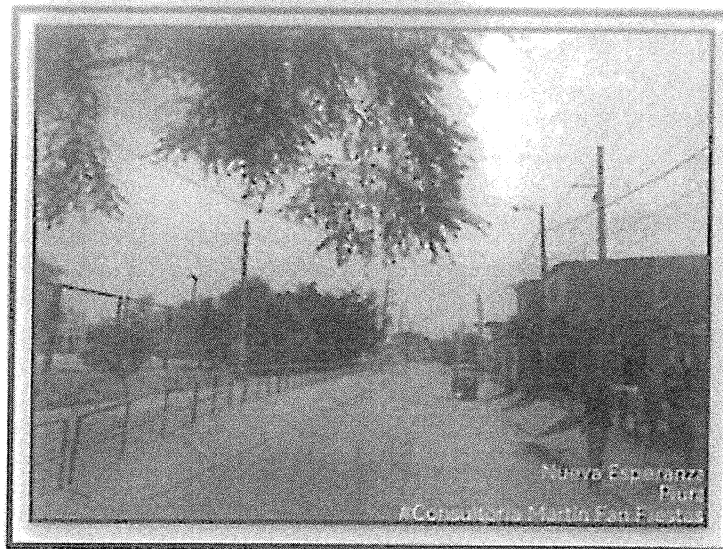

VISTA DE LA VIA – CANAL EXISTENTE – JR 09 DE OCTUBRE



J
A

pág. 14

¡En la Región Piura, Todos Juntos Contra el Dengue!

R



*"Año del Bicentenario, de la consolidación de nuestra Independencia, y de la conmemoración
de las heroicas batallas de Junín y Ayacucho"*
"Decenio de la Igualdad de Oportunidades para Mujeres y Hombres"

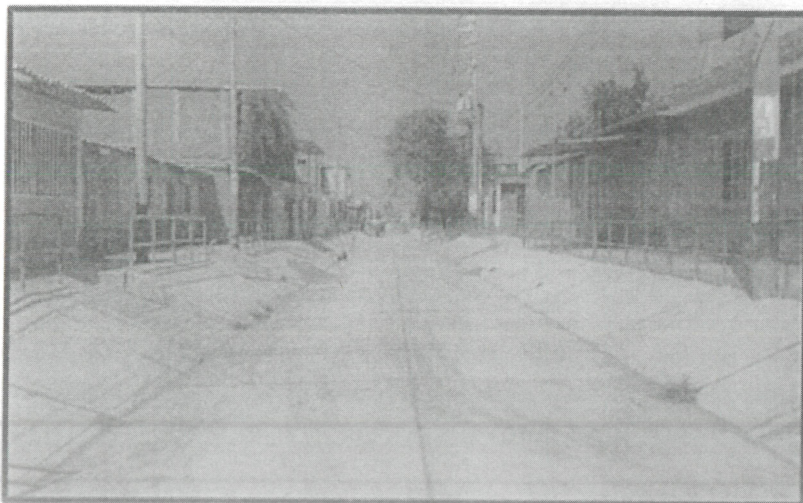

VISTA DE LA VIA – CANAL EXISTENTE – JR MORROPON

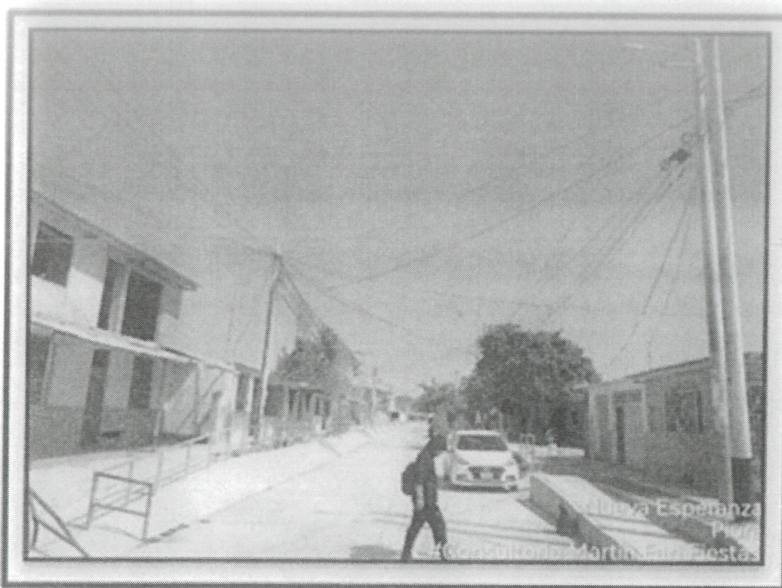

VISTA DE LA VIA – CANAL EXISTENTE – JR 03 DE OCTUBRE





"Año del Bicentenario, de la consolidación de nuestra Independencia, y de la conmemoración
de las heroicas batallas de Junín y Ayacucho"
"Decenio de la Igualdad de Oportunidades para Mujeres y Hombres"

1.5 Consideraciones de Diseño de Pavimento

Inputs De Diseño		OptiPave ² TCPavements
Proyecto		
Nombre de Proyecto	IHH NUEVA ESPERANZA SECTOR 6	
Localidad	PIURA	
Sector	PIURA	
Dirección	north	
Fecha	20/05/2024 00:00:00	
Descripción	CBR: 15.70%ESAL: 3,764,000 EE	
Sistema unidades	US Customary System (USCS)	
Resumen de Diseño		
Características de la Capa de Hormigón		
Largo Losa (m)	1.80	
Espesor Losa de Hormigón (mm)	150	
Resistencia a la Flexión (Mpa)	4.5	
Fibra Estructural	No	
Tráfico		
Ejes Equivalentes Totales	3,764,000	
Características de la Base		
Tipo de Base	A-1-b	
Módulo (Mpa)	291	
Espesor (mm)	150	
Características de la Subrasante		
Módulo Resiliente (Invierno) (Mpa)	102	
Módulo Resiliente Verano (Mpa)	122	
Clima		
Zona	dry_nofreeze	
Resultado		
Losas Agrietadas a Confiabilidad Especificada	6%	
Escalamiento Promedio a Confiabilidad Especificada (m)	0.05	
IRI a Confiabilidad Especificada (m/km)	3.45	





GOBIERNO
REGIONAL PIURA

"Año del Bicentenario, de la consolidación de nuestra Independencia, y de la conmemoración
de las heroicas batallas de Junín y Ayacucho"
"Decenio de la Igualdad de Oportunidades para Mujeres y Hombres"

Diseño	
Vida de Diseño	20
Largo Losa (m)	1.80
Espezor Losa (mm)	150
Tipo de Borde	Solera
Losa Exterior con Sobreancho	No
Barra de Transferencia de Carga	No
Dren Lateral	No
Interfaz Pavimento-Basa	No Adherido
IRI Inicial de Construcción (m/km)	3.0
Porcentaje Máximo de Losas Agrietadas Admisible	25%
IRI Máximo Permitido (m/km)	3.8
Escalonamiento Promedio Máximo Permitido (mm)	5.0
Confiable de Diseño	80%
Tráfico	
Método de Análisis de Tráfico	Ejes Equivalentes
Clasificación del Tráfico	STREETPAVE COLLECTOR
Tasa de Crecimiento Anual de Tráfico	3%
Distancia Huella a Línea de Demarcación (cm)	450
Desv. Estándar de la Distribución Lateral del Tráfico (cm)	250



pág. 17

¡En la Región Piura. Todos Juntos Contra el Dengue!



"Año del Bicentenario, de la consolidación de nuestra Independencia, y de la conmemoración
de las heroicas batallas de Junín y Ayacucho"
"Decenio de la Igualdad de Oportunidades para Mujeres y Hombres"

Hormigón

Tipo de Ensayo de Resistencia	Flexotracción
Edad de Ensayo	28 Días
Resistencia (Mpa)	4.5
Confiablez Diseño de Hormigón	80%
Desviación Estándar Diseño de Hormigón (Mpa)	0.4
Aumento Resistencia 28 a 90 Días	1.1
Módulo de Elasticidad (Mpa)	29,000
Peso Específico (Kg/cm3)	2,400
Módulo de Poisson	0.15
Coefficiente de Dilatación Térmico (1/°C)	1.00E-05
Retracción a 365 Días (micr)	700
Contenido de Aire	3%
Relación Agua/Cemento	0.45
Resistencia Final (Mpa)	5.3
Fibra Estructural	No

Clima

País	generic
Zona	dry nonfreeze
Gradiente Equivalente de Construcción (°C)	-10
Temperatura Media Invierno (°C)	17
Temperatura Media Verano (°C)	33
Temperatura Fraguado del Hormigón (°C)	45
N° de Días al año Con Precipitaciones	15
Índice de Congelamiento de la Base	0%

Suelo

N° Capas	1
Resistencia a la Erosión	3
Coefficiente de fricción Pavimento-Base	0.65
Porcentaje Material Fino	0%

Subrasante	
Módulo Resiliente Invierno (Mpa)	102
Módulo Resiliente Verano (Mpa)	122
Módulo Poisson	0.35

Base	
Módulo Resiliente (Mpa)	291
Módulo de Poisson	0.35
Espesor (mm)	150.0



"Año del Bicentenario, de la consolidación de nuestra Independencia, y de la conmemoración de las heroicas batallas de Junín y Ayacucho"
"Decenio de la Igualdad de Oportunidades para Mujeres y Hombres"

Pacasmayo

PRESUPUESTO DE PAVIMENTOS - TCP



MEJORAMIENTO DEL SERVICIO DE TRANSITABILIDAD VEHICULAR Y PEATONAL EN EL A.H. NUEVA

Obra: ESPERANZA SECTOR 06 DEL DISTRITO DE VEINTISEIS DE OCTUBRE, PROVINCIA DE PIURA DEL DEPARTAMENTO DE PIURA

Elaborado: Area de Ingenieria de Pavimentos - Cementos Pacasmayo - Dno

Fecha: 04/06/2024

VIA COLECTORA 3 764 000 EE CBR = 15.70 %		
Pavimento Rigido Optimizado TCP	<div style="background-color: #cccccc; padding: 2px; margin-bottom: 2px;">MR=45 Kg/cm²</div> <div style="background-color: #cccccc; padding: 2px; margin-bottom: 2px;">0.15 m</div> <div style="background-color: #cccccc; padding: 2px; margin-bottom: 2px;">0.15 m</div> <div style="background-color: #cccccc; padding: 2px;">0.15 m</div>	0.15 m 0.15 m 0.15 m

Concreto MR 4.5 Mpa - Tipo MS

Base Granular CBR > 80 %

[illegible]

1994

¡En la Región Pura, Todos Juntos Contra el Dengue!



"Año del Bicentenario, de la consolidación de nuestra Independencia, y de la conmemoración
de las heroicas batallas de Junín y Ayacucho"
"Decenio de la Igualdad de Oportunidades para Mujeres y Hombres"

CRITERIOS DE DISEÑO

a.- NORMA CE.010: PAVIMENTOS URBANOS.

Artículo 1.- Modificación de denominación de la Norma Técnica CE.010 del Reglamento Nacional de Edificaciones - RNE.

Modifíquese el índice del Reglamento Nacional de edificaciones aprobada por Decreto Supremo N° 015-2004-VIVIENDA, en lo referente a la Norma Técnica CE.010 Aceras y Pavimentos, la misma que en adelante quedará redactada de la siguiente manera: CE.010 Pavimentos Urbanos.

Artículo 2.- Aprobación de la Norma Técnica CE.010 pavimentos urbanos del Reglamento Nacional de Edificaciones RNE.

Apruébese la Norma Técnica CE.010 Pavimentos Urbanos del Reglamento Nacional de Edificaciones - RNE, que como presente anexo forma parte integrante del Decreto Supremo.

Artículo 3.- Publicación

Publíquese la Norma Técnica CE. 010 Pavimentos Urbanos del Reglamento Nacional de Edificaciones, en el Portal Institucional del Ministerio de Vivienda, Construcción y Saneamiento (www.vivienda.gob.pe), de conformidad con lo dispuesto en el Decreto Supremo N° 001-2009-JUS.

b.- NORMA (GH. 020)

COMPONENTES DE DISEÑO URBANO

CAPITULO II

DISEÑO DE VIAS

Artículo 5.- El diseño de las vías de una habilitación urbana deberá integrarse al sistema vial establecido en el Plan de Desarrollo Urbano de la ciudad, respetando la continuidad de las vías existentes. El sistema vial está constituido por vías expresas, vías arteriales, vías colectoras, vías locales y pasejes.

Artículo 6.- Las vías serán de uso público libre e irrestricto. Las características de las secciones de las vías varían de acuerdo a su función.

Artículo 7.- Las características de las secciones de vías que conforman del sistema vial primario de la ciudad serán establecidas por el Plan de Desarrollo Urbano y estarán constituidas por vías expresas, vías arteriales y vías colectoras.

Artículo 8.- Las secciones de las vías locales principales y secundarias, se diseñarán de acuerdo al tipo de habilitación urbana, en base a los siguientes módulos.

En los casos de habilitaciones en laderas, las aceras pueden ser de 0.60 m. en los frentes que no habiliten lotes. La dotación de estacionamientos en las habilitaciones comerciales puede ser resuelta dentro del lote de acuerdo a los requerimientos establecidos en el certificado de parámetros urbanísticos.

Artículo 9.- Las secciones de las vías locales principales y secundarias, se diseñarán de acuerdo al tipo de habilitación urbana, en base a los siguientes módulos:

	TIPO DE HABILITACIÓN			
	VIVIENDA	COMERCIAL	INDUSTRIAL	USOS MIXTOS
VIAS LOCALES PRINCIPALES				
ACERAS O VEREDAS	1.80	2.40	3.00	3.40
ESTACIONAMIENTO	3.40	2.40	3.00	3.00
CAJAS O PISTAS (módulos)	3.00	3.00	3.00	3.00
40' separador	separador	separador	separador	separador
VIAS LOCALES SECUNDARIAS				
ACERAS O VEREDAS	1.80	2.40	1.80	1.80-2.40
ESTACIONAMIENTO	1.80	1.80	1.80	1.80-2.40
CAJAS O PISTAS (módulos)	2.70	3.00	3.00	3.00

Notas: Las medidas indicadas están indicadas en metros





GOBIERNO
REGIONAL PIURA

*"Año del Bicentenario, de la consolidación de nuestra Independencia, y de la conmemoración
de las heroicas batallas de Junín y Ayacucho"*
"Decenio de la Igualdad de Oportunidades para Mujeres y Hombres"

Artículo 9.- Las Vías Locales Principales de todas las habilitaciones Urbanas tendrán como mínimo, veredas y estacionamientos en cada frente que habilite lotes y dos módulos de calzada.

Artículo 10.- Las vías locales secundarias tendrán como mínimo, dos módulos de veredas en cada frente que habilite lotes, dos módulos de calzada y por lo menos un módulo de estacionamiento.

Artículo 11.- Las Vías Locales Secundarias de las Habilitaciones Residenciales que constituyan acceso exclusivo a las viviendas, con tránsito vehicular y peatonal, tendrán como mínimo 7.20 ml. de sección de circulación, debiendo contar con elementos que condicionen la velocidad de acceso de vehículos, solo para los casos de habilitaciones urbanas que se ejecuten dentro de los alcances de Programas de promoción del acceso a la propiedad privada de la vivienda. Estas vías podrán tener un sólo acceso, cuando la longitud no sea mayor de 50 ml., a partir de lo cual deberán contar con acceso en sus dos extremos, no pudiendo, en ningún caso, tener más de 100 ml. de longitud.

Artículo 12.- En las habilitaciones residenciales donde se propongan lotes con frente a pasajes peatonales deberán proveerse áreas para el estacionamiento de vehículos a razón de uno por lote. En las vías locales sin franja de estacionamiento, este deberá proveerse dentro del lote.

Artículo 13.- Las vías locales Secundarias de acceso único vehicular con una longitud no mayor de 100 ml. tendrán en su extremo interior un ensanche de calzada, a manera de plazoleta de volteo, con un diámetro mínimo de 12 ml., que permita el giro y retroceso de un vehículo. En caso que la plazoleta de volteo constituya frente de lotes, se incluirá en la sección de vía una franja de estacionamiento entre la calzada y la vereda de acceso a los lotes.

Artículo 14.- Las pendientes de las calzadas tendrán un máximo de 12%. Se permitirá pendientes de hasta 15% en zonas de volteo con tramos de hasta 50 ml. de longitud.

Artículo 15.- En las habilitaciones residenciales, la distancia mínima sobre una misma vía, entre dos intersecciones de vías de tránsito vehicular será de 40 ml; la distancia máxima será de 300 ml., ambas medidas en los extremos de la manzana.

Artículo 16.- Los pasajes peatonales deberán permitir únicamente el acceso de vehículos de emergencia. Los pasajes peatonales tendrán una sección igual a 1/20 (un veinteavo) de su longitud, con un mínimo de 4.00 m.

Artículo 17.- En casos que la topografía del terreno o la complejidad del sistema vial lo exigieran se colocarán puentes peatonales, muros de contención, muros de aislamiento, parapetos, barandas y otros elementos que fueran necesarios para la libre circulación vehicular y la seguridad de las personas.

Artículo 18.- Las veredas deberán diferenciarse con relación a la berma o a la calzada, mediante un cambio de nivel o elementos que diferencien la zona para vehículos de la circulación de personas, de manera que se garantice la seguridad de estas. El cambio de nivel recomendable es de 0.15 m. a 0.20 m. por encima del nivel de la berma o calzada. Tendrán un acabado antideslizante. La berma podrá resolverse en un plano inclinado entre el nivel de la calzada y el nivel de la vereda. Las veredas en pendiente tendrán descansos de 1.20 m. de longitud, de acuerdo a lo siguiente:

Pendientes hasta 2% tramos de longitud mayor a 50 m.

Pendientes hasta 4% cada 50 m. como máximo

Pendientes hasta 6% cada 30 m. como máximo

Pendientes hasta 8% cada 15 m. como máximo

Pendientes hasta 10% cada 10 m. como máximo

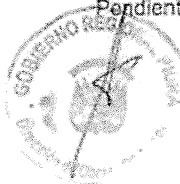

pág. 21

¡En la Región Piura. Todos Juntos Contra el Dengue!



GOBIERNO
REGIONAL PIURA

"Año del Bicentenario, de la consolidación de nuestra Independencia, y de la conmemoración
de las heroicas batallas de Junín y Ayacucho"
"Decenio de la Igualdad de Oportunidades para Mujeres y Hombres"

Pendientes hasta 12% cada 5 m. como máximo

Los bordes de una vereda, abierta hacia un plano inferior con una diferencia de nivel mayor de 0.30 m, deberán estar provistos de parapetos o barandas de seguridad con una altura no menor de 0.80 m. Las barandas llevarán un elemento corrido horizontal de protección a 0.15 m sobre el nivel del piso, o un sarcinel de la misma dimensión.

Artículo 19.- Las bermas de estacionamiento sin pavimento o con un pavimento diferente al de la calzada deberán tener sardineles enterrados al borde de la calzada. Las acequias, canales de riego, postes de alumbrado público y sub-estaciones eléctricas aéreas, se podrán colocar en las bermas de estacionamiento.

Artículo 20.- La superficie de las calzadas tendrá una pendiente hacia los lados para el escurrimiento de aguas pluviales, de riego o de limpieza.

Artículo 21.- La unión de las calzadas entre dos calles locales secundarias tendrá un radio de curvatura mínimo de 3 m. medido al borde del carril más cercano a la vereda.

Artículo 22.- La unión de las calzadas entre dos calles locales principales tendrá un radio de curvatura mínimo de 5 m. medido al borde del carril más cercano a la vereda.

Artículo 23.- En las esquinas e intersecciones de vías se colocarán rampas para discapacitados para acceso a las veredas, ubicándose las mismas sobre las bermas o los separadores centrales. La pendiente de la rampa no será mayor al 12% y el ancho mínimo libre será de 0.90 m. De no existir bermas se colocarán en las propias veredas, en este caso la pendiente podrá ser de hasta 15%.

Las aceras y rampas de las vías públicas deberán constituir una ruta accesible, desde las paradas de transporte público o embarque de pasajeros, hasta el ingreso a los locales y establecimientos de uso público, salvo que las características físicas de la zona no lo permitan. En este último caso, se deberá colocar avisos en los lugares convenientes, con el fin de prevenir a las personas con discapacidad.

Artículo 24.- Los radios mínimos de las inflexiones de las tangentes de las vías locales serán los siguientes:

Vías locales principales: 60 m

Vías locales secundarias: 30 m

En los trazos de vías que lo requieran, siempre que no se use curvas de transición se proveerá entre curva y contra curva una recta o tangente cuya longitud mínima será:

Vías locales principales: 30 m

Vías locales secundarias: 20 m

1.6 Consideraciones de Diseño de Señalización

CONSIDERACIONES ESPECÍFICAS PARA EL PROYECTO

El estudio corresponde al mejoramiento del servicio de movilidad urbana en el AA.HH Nueva Esperanza, del distrito de Veintiséis de Octubre, provincia y departamento de Piura; por lo que en este se prevé los diferentes dispositivos para el control del tránsito o movilidad a ser utilizados y los criterios utilizados para su utilización:

Colocación de señales a lo largo de todas las vías urbanas con la finalidad de reglamentar el tránsito, prevenir e informar a los usuarios mediante palabras o símbolos establecidos.



pág. 22

¡En la Región Piura, Todos Juntos Contra el Dengue!



"Año del Bicentenario, de la consolidación de nuestra Independencia, y de la conmemoración
de las heroicas batallas de Junín y Ayacucho"
"Decenio de la Igualdad de Oportunidades para Mujeres y Hombres"

Guiar a los usuarios y proporcionarles información para que puedan llegar a sus destinos en la forma más simple y directa posible. Además de proporcionar información relativa a servicios al usuario, nombres de calles, lugares de interés turístico, y otros.

Advertir a los usuarios sobre la existencia y naturaleza de riesgos y/o situaciones imprevistas presentes en la vía o en sus zonas adyacentes, ya sea en forma permanente o temporal.

SEÑALES VERTICALES

DEFINICIÓN

Las señales verticales son dispositivos instalados al costado o sobre el camino, y tienen por finalidad, reglamentar el tránsito, prevenir e informar a los usuarios mediante palabras o símbolos establecidos.

CARACTERÍSTICAS DE LAS SEÑALES VERTICALES

Forma

Las señales reguladoras o de reglamentación, deberán tener la forma circular inscrita dentro de una placa cuadrada o rectangular, con excepción de la señal de «PARE», de forma octogonal, y de la señal "CEDA EL PASO", de la forma de un triángulo equilátero con un vértice hacia abajo. En algunos casos también estará contenida la leyenda explicativa del símbolo.

Las señales de prevención y temporales de construcción tendrán la forma romboidal, un cuadrado con la diagonal correspondiente en posición vertical, con excepción de las de delineación de curvas ("CHEVRON"), cuya forma será rectangular correspondiendo su mayor dimensión al lado vertical, las de ZONA DE NO ADELANTAR que tendrán forma triangular y las de ZONAS ESCOLARES con forma pentagonal.

Las señales de información tendrán la forma rectangular con su mayor dimensión horizontal, a excepción de los indicadores de ruta y de las señales auxiliares. Las señales de servicios generales y las señales de turismo tendrán forma cuadrada.

Color:

El color de fondo a utilizarse en las señales verticales será como sigue:

- AMARILLO. Se utilizará como fondo para las señales de prevención.
- NARANJA. Se utilizará como fondo para las señales en zonas de ejecución de obras de construcción, rehabilitación, mejoramiento, puesta a punto, y mantenimiento o conservación de calles y carreteras.
- AMARILLO FLUORESCENTE. Se utilizará como fondo para todas las señales de prevención en situaciones que se requiera mayor visibilidad diurna y señales informativas con contenido de prevención.
- NARANJA FLUORESCENTE. Se utilizará como fondo para todas las señales en zonas de trabajo de construcción, rehabilitación, mejoramiento, puesta a punto, y mantenimiento o conservación en situaciones que se requiera mayor visibilidad diurna.
- AZUL. Se utilizará como fondo en las señales informativas y de servicios generales.
- BLANCO. Se utilizará como fondo para las señales de reglamentación e informativas, así como para las leyendas o símbolos de las señales informativas y en la palabra «PARE».
- NEGRO. Se utilizará como fondo en las señales informativas de dirección de tránsito, así como en el fondo de las señales de mensaje variable, los símbolos y leyendas en las señales de reglamentación, prevención y de aviso de zonas de trabajo de construcción, rehabilitación, mejoramiento, puesta a punto, y mantenimiento o conservación.
- MARRÓN. Se utilizará como fondo para señales informativas de lugares turísticos, centros de recreo e interés cultural, Sin embargo, de ser el caso se cumplirá o complementará con lo





GOBIERNO
REGIONAL PIURA

"Año del Bicentenario, de la consolidación de nuestra Independencia, y de la conmemoración
de las heroicas batallas de Junín y Ayacucho"
"Decenio de la Igualdad de Oportunidades para Mujeres y Hombres"

establecido en las normas sobre señalización del Ministerio de Comercio Exterior y Turismo MINCETUR.

- i. ROJO. Se utilizará como fondo en las señales de «PARE», «NO ENTRE», en el borde de la señal «CEDA EL PASO» y para las orlas y diagonales en las señales de reglamentación, turística. Adicionalmente se utilizará para señales informativas de servicios generales de emergencia Figura 2.55: Capítulo 2, Sección 2.10.
- j. VERDE. Se utilizará como fondo en las señales de información.
- k. AMARILLO LIMÓN FLUORESCENTE. Se usará para todas las señales preventivas en zonas escolares, académicas, centros hospitalarios, centros deportivos, centros comerciales, estaciones de bomberos, etc.
- l. ROSADO FLUORESCENTE. Se usará para sucesos o incidentes de emergencias que afecten la vía.

Tamaño:

El tamaño de las señales de reglamentación y prevención serán determinadas en base a la velocidad máxima de operación, ya que ésta determina las distancias mínimas a las que la señal deba ser vista y leída. Para el proyecto la velocidad de diseño es 50 km/hr.

Símbolos

Los símbolos diseñados deberán ser utilizados de acuerdo a lo prescrito en el Manual de Dispositivos de Control del Tránsito Automotor para Calles y Carreteras.

Las señales que llevan orla, deberán conformarse con lo prescrito en el Manual de Dispositivos de Control del Tránsito Automotor para Calles y Carreteras, en cuanto a colores y dimensiones. Tiene la función de hacer resaltar la señal, y contribuir a su visualización.

Visibilidad y retrorreflexión

Las señales deben ser visibles durante las 24 horas del día y bajo toda condición climática, asegurando una adecuada retrorreflexión.

Todos los elementos de una señal vertical, es decir, fondo, caracteres, orlas, símbolo, leyendas y pictogramas, con la sola excepción de aquellos de color negro, deberán estar compuestos de material retrorreflectante, de acuerdo a lo establecido en el Manual de Carreteras: Especificaciones Técnicas Generales para Construcción EG- vigente

Para señales ubicadas a la izquierda debe aumentarse el valor de la retrorreflexión por un factor de 1,5 y para las señales aéreas por un factor de 3, ya que éstas normalmente no son iluminadas totalmente por los faros del vehículo.

Ubicación

Para asegurar la eficacia de una señal, su localización debe considerar:

Ubicación longitudinal

La ubicación longitudinal de la señal debe posibilitar que un usuario que se desplaza a una velocidad máxima permitida en la vía, tenga tiempo de percepción y reacción para efectuar las acciones para una adecuada operación. En general una señal deberá cumplir con lo siguiente:

- a. Indicar el inicio o fin de una restricción o autorización, en cuyo caso la señal debe ubicarse en el lugar específico donde esto ocurre.
- b. Advertir o informar sobre condiciones de la vía o de acciones que se deben o pueden realizar más adelante.

La ubicación longitudinal de la señal (Figura 01), está en función a las siguientes distancias que se indican a continuación:



pág. 24

¡En la Región Piura. Todos Juntos Contra el Dengue!



"Año del Bicentenario, de la consolidación de nuestra Independencia, y de la conmemoración
de las heroicas batallas de Junín y Ayacucho"
"Decenio de la Igualdad de Oportunidades para Mujeres y Hombres"

- Distancia de visibilidad mínima
- Distancia de legibilidad mínima
- Distancia de lectura
- Distancia de toma decisión
- Distancia de maniobra



Figura 01: Ubicación Longitudinal y Distancias de Lectura

Ubicación lateral

La ubicación lateral de las señales debe ser al lado derecho de la vía, fuera de las bermas y dentro del cono de atención del usuario; sin embargo, cuando existan movimientos vehiculares complejos, tales como vías de un sentido con dos o más carriles, tramos con prohibición de adelantamiento, o dificultad de visibilidad, podrá instalarse una señal similar en el lado izquierdo con fines de mejorar la seguridad vial.

En las zonas urbanas, la distancia del borde de la calzada (sardinel) al borde próximo de la señal, deberá ser como mínimo 0,60 m. En casos excepcionales y previa justificación técnica, las señales podrán colocarse a distancias diferentes a la indicada, en función a las características de las veredas u otros elementos de la vía urbana materia de señalización. Lo anteriormente descrito puede apreciarse en la Figura 02

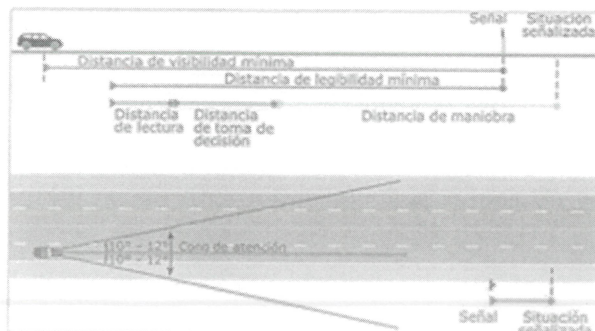
Figura 02: Ubicación Lateral en zona urbana

Altura de la señal.

La altura de la señal debe asegurar su visibilidad. Por ello, para su definición es importante tomar en consideración factores que podrían afectar dicha visibilidad tales como la altura de los vehículos, geometría horizontal y vertical de la vía, o la presencia de obstáculos.

En zonas urbanas, la altura mínima permisible será de 2,00 m. entre el borde inferior de la señal y el nivel de la vereda.

Las señales elevadas en zonas rurales o urbanas (pórticos o tipo bandera), serán instaladas a una altura libre mínima de 5,50 m., entre el borde inferior de la señal y la superficie de rodadura de la vía (calzada).

En caso de colocarse en puentes o túneles, estarán ubicadas de manera tal que el borde inferior de la señal esté como mínimo a 20 cm. por encima del galibo del puente o túnel.

C - Señal en Zona Urbana.

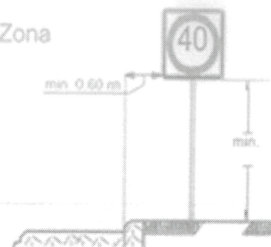



GOBIERNO
REGIONAL PIURA

"Año del Bicentenario, de la consolidación de nuestra Independencia, y de la conmemoración
de las heroicas batallas de Junín y Ayacucho"
"Decenio de la Igualdad de Oportunidades para Mujeres y Hombres"

Orientación del tablero de la señal.

Cuando un haz de luz incide perpendicularmente en la cara de una señal, se produce el fenómeno denominado "reflexión especular" que deteriora su nitidez. Para minimizar dicho efecto, se debe orientar la señal levemente hacia afuera, de modo tal que la cara de ésta y una línea paralela al eje de la calzada, formen un ángulo menor o mayor a 90° como se muestra en la Figura 03. Cuando la señal está ubicada a 10 m. o más de la línea del carril más próximo, la señal deberá ser orientada hacia la vía.

R-1	VELOCIDAD (Km/h)	DIMENSIONES (milímetros)						
		A	B	C	D	E	F	G
600 x 600	50 o menor	600.0	248.6	124.3	10.0	24.9.6	200.0	10.0.0

CLASIFICACIÓN DE LAS SEÑALES VERTICALES

SEÑALES REGULADORAS O DE REGLAMENTACIÓN:

Tienen por finalidad notificar a los usuarios de las vías, las prioridades, prohibiciones, restricciones, obligaciones

y autorizaciones existentes, en el uso de las vías. Su incumplimiento constituye una falta que puede acarrear un delito.

Las señales reguladoras o de reglamentación consideradas en el presente estudio son:

a. SEÑAL DE PARE (R-1):



Esta señal indica que el Conductor debe detener completamente el vehículo. Se colocará al borde de la vía como mínimo a una distancia de 2 m del inicio de la vía interceptada. Generalmente se complementa con marcas en el pavimento correspondiente a la línea de parada o cruce de peatones.

Adicionalmente puede instalarse en el borde izquierdo o ser de mayor tamaño, cuando existan vías unidireccionales de dos o más carriles o cuando la visibilidad de la señal del lado derecho sea insuficiente.

Sus dimensiones para el proyecto son:

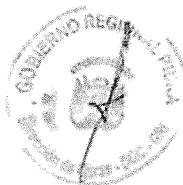

pág. 26

¡En la Región Piura. Todos Juntos Contra el Dengue!



GOBIERNO
REGIONAL PIURA

"Año del Bicentenario, de la consolidación de nuestra Independencia, y de la conmemoración
de las heroicas batallas de Junín y Ayacucho"
"Decenio de la Igualdad de Oportunidades para Mujeres y Hombres"

D. SEÑAL PERMITIDO ESTACIONAR (R-26):



Esta señal permite el estacionamiento de vehículos en determinadas áreas de una vía.

Debe complementarse con marcas en el pavimento que indiquen las zonas de estacionamiento.

Las restricciones tales como horarios u otros, se indican en la en la parte inferior de la señal.

Sus dimensiones para el proyecto son:

R-26	VELOCIDAD (Km/h)	DIMENSIONES (milímetros)									
		A	B	C	D	E	F	G	H	I	J
900 x 600	40 o menor	900.0	600.0	510.0	9.0	18.0	51.0	95.0	101.7	143.3	155.0
		K	L	M	N						
		30.0	50.0	75.0	236.8						

SEÑALES DE PREVENCIÓN

Su propósito es advertir a los usuarios sobre la existencia y naturaleza de riesgos y/o situaciones imprevistas presentes en la vía o en sus zonas adyacentes, ya sea en forma permanente o temporal.

Forma: Son de forma cuadrada con uno de sus vértices hacia abajo formando un rombo, a excepción de la P-44, P-60 y P-61.

Color: Son de color amarillo en el fondo y negro en las orlas, símbolos, letras y/o números; las excepciones a estas reglas son:

(P-55) Semáforo (amarillo, negro, rojo y verde)

(P-58) Prevención de pare (amarillo, negro, rojo y blanco)

(P-59) Prevención de ceda el paso (amarillo, negro, rojo y blanco)

(P-46), (P-46A) y (P-46B) para ciclistas; (P-48), (P-48A) y (P-48B) para peatones; (P-49), (P-49A) y (P-49B) para cruce escolar; y (P-50) niños jugando, se debe utilizar el amarillo verde fluorescente en el fondo y negro en las orlas, símbolos, letras y/o números.

Ubicación: Deben ubicarse de tal manera, que los conductores tengan el tiempo de percepción-respuesta adecuado para percibir, identificar, tomar la decisión y ejecutar con seguridad la maniobra que la situación requiere. La distancia desde la señal preventiva al peligro que ésta advierte debe ser en función de la velocidad límite o la del percentil 85, de las características de la vía, de la complejidad de la maniobra a efectuar y del cambio de velocidad requerido para realizar la maniobra con seguridad.

SEÑALES PREVENTIVAS POR CARACTERÍSTICAS GEOMÉTRICAS HORIZONTALES DE LA VÍA: Señalan la proximidad de una o más curvas horizontales en la vía que requieran un cambio de velocidad para circular con seguridad.



pág. 27

¡En la Región Piura. Todos Juntos Contra el Dengue!



"Año del Bicentenario, de la consolidación de nuestra Independencia, y de la conmemoración
de las heroicas batallas de Junín y Ayacucho"
"Decenio de la Igualdad de Oportunidades para Mujeres y Hombres"

a. SEÑAL ZONA DE PRESENCIA DE PEATONES (P-48)

Zona de presencia de peatones

Esta señal advierte al conductor sobre la posibilidad de presencia de peatones en la vía.

Dimensiones:



P-48	VELOCIDAD (Km/h)	DIMENSIONES (milímetros)						
		A	B	C	D	E	F	G
450 x 450	Categoría	450.0	7.5	7.5	119.4	120.8	193.7	187.9

b. SEÑAL ZONA ESCOLAR (P-49)

Zona escolar

Esta señal advierte al conductor sobre la posibilidad de presencia de escolares en la vía.

Dimensiones:



P-49	Velocidad (Km/h)	DIMENSIONES (milímetros)							
		A	B	C	D	E	F	G	H
600 x 600	50 o menor	600.0	407.6	815.5	10.0	10.0	285.9	293.3	539.6

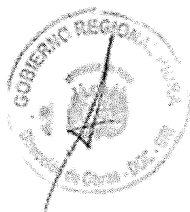

[Handwritten signature]



GOBIERNO
REGIONAL PIURA

"Año del Bicentenario, de la consolidación de nuestra independencia, y de la conmemoración
de las heroicas batallas de Junín y Ayacucho"
"Decenio de la Igualdad de Oportunidades para Mujeres y Hombres"

c. SEÑAL PROXIMIDAD A CRUCE ESCOLAR (P-49A)

Proximidad a cruce escolar



Esta señal advierte al conductor la proximidad de un cruce o paso de escolares. Debe complementarse con marcas en el pavimento.

Dimensiones:

P-49A	VELOCIDAD (Km/h)	DIMENSIONES (milímetros)						
		A	B	C	D	E	F	G
600 x 800	50 o menor	600.0	407.7	815.3	10.0	10.0	273.3	550.9

d. SEÑAL UBICACIÓN DE CRUCE ESCOLAR (P-49B)

Ubicación de cruce escolar

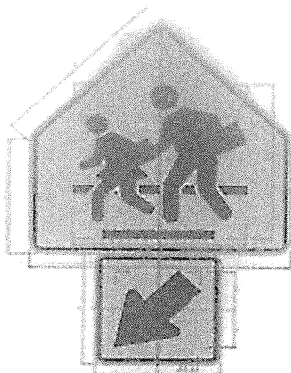

Esta señal indica al conductor el lugar o ubicación de un cruce o paso de escolares. Debe complementarse con marcas en el pavimento.

Dimensiones:

P-49B	VELOCIDAD (Km/h)	DIMENSIONES (milímetros)								
		A	B	C	D	E	F	G	H	I
600 x 600	50 o menor	600.0	407.6	815.3	10.0	10.0	273.3	550.9	394.1	194.4

SEÑALES DE INFORMACIÓN

Tienen la función de informar a los usuarios, sobre los principales puntos notables, lugares de interés turístico, arqueológicos e históricos existentes en la vía y su área de influencia y orientarlos y/o guiarlos para llegar a sus destinos y a los principales servicios generales, en la forma más directa posible. En Zonas Urbanas permiten identificar las rutas y calles, parques y otros.



pág. 29

¡En la Región Piura. Todos Juntos Contra el Dengue!



GOBIERNO
REGIONAL PIURA

"Año del Bicentenario, de la consolidación de nuestra Independencia, y de la conmemoración
de las heroicas batallas de Junín y Ayacucho"
"Decenio de la Igualdad de Oportunidades para Mujeres y Hombres"

Forma y color: Son de forma rectangular o cuadrado. Las excepciones son las señales tipo flecha y de identificación vial tales como: Escudo en las Rutas Nacionales, Emblema en las Rutas Departamentales o Regionales, y círculo en las Rutas Vecinales o Rurales.
En general en las carreteras son de fondo verde y sus leyendas, símbolos y orlas son de color blanco; en las carreteras que atraviesan zonas urbanas, y en las vías urbanas, el fondo es de color azul, con letras, flechas y marco de color blanco.

Tamaño y estilo de letras: Los textos que indican los nombres de los destinos son con letras mayúsculas, cuando la altura mínima requerida para las letras es menor o igual a 15 cm. Si es superior a 15 cm., debe usarse minúsculas comenzando cada palabra con mayúscula, cuya altura será 1,5 veces mayor que la de las minúsculas.

Sobre el estilo de las letras, se empleará el correspondiente a la Serie "E", pudiendo usarse otras series para casos especiales.

En función a velocidades máximas de operación, en la Tabla siguiente se muestra dos valores de alturas mínimas de letras para leyendas simples y complejas.

Altura mínima de letras para velocidades máximas de operación

Velocidad Máxima (Km/h)	Tipo de Texto	Altura Mínima de Letra (cm)	
		Leyendas Simples	Leyendas Complejas
<40	Sólo mayúsculas	12, 5	17, 5

Orla: El ancho de la orla debe corresponder a los valores especificados en la Tabla siguiente y la distancia entre el borde exterior de la orla y el borde de la señal debe ser de 1 cm.

Ancho de orla de señales informativas

Dimensión Exterior de la Señal	Ancho de la Orla
Hasta 1 m x 1,6 m	2 cm
Hasta 2 m x 3 m	2,5 cm
Mayor a 2 m x 3 m	3 cm

a. **SEÑAL DE IDENTIFICACIÓN EN ZONA URBANA**

Tienen como función individualizar la vía, indicando su nombre, símbolo, código y/o numeración, tanto en zonas rurales y urbanas. En lo que respecta a zonas urbanas, se utiliza para informar el nombre de las vías urbanas en general y su numeración. Estas señales pueden colocarse junto con las señales reglamentarias (R-14A) SENTIDO DE TRANSITO o (R-14B) DOBLE SENTIDO DE TRANSITO, o como señal aérea o junto con semáforos aéreos. El tamaño de las letras se define en la Tabla siguiente:



pág. 30

¡En la Región Piura. Todos Juntos Contra el Dengue!



GOBIERNO
REGIONAL PIURA

"Año del Bicentenario, de la consolidación de nuestra Independencia, y de la conmemoración
de las heroicas batallas de Junín y Ayacucho"
"Decenio de la Igualdad de Oportunidades para Mujeres y Hombres"

Tamaño mínimo de las letras para señales de identificación en zonas urbanas

Montaje	Tipo de Calle o Arteria	Límite de Velocidad	Altura de Letras Minúsculas	Altura de Letras Mayúsculas
Aéreo	Todas	Todas	20 cm	25 cm
Postes	Mayor a 2 carriles	Mayor a 60 Km/h	15 cm	20 cm
Postes	Mayor a 2 carriles	60 Km/h o menor	10 cm	15 cm
Postes	2 carriles	Cualquiera	10 cm	15 cm

El color deberá ser igual al de las señales informativas.

MARCAS EN EL PAVIMENTO O DEMARCACIONES

DEFINICIÓN

Las Marcas en el Pavimento o Demarcaciones, constituyen la señalización horizontal y está conformada por marcas planas en el pavimento, tales como líneas horizontales y transversales, flechas, símbolos y letras, que se aplican o adhieren sobre el pavimento, sardineles, otras estructuras de la vía y zonas adyacentes.

Forma parte de esta señalización, los dispositivos elevados que se colocan sobre la superficie de rodadura, también denominadas marcas elevadas en el pavimento, con el fin de regular, canalizar el tránsito o indicar restricciones.

CARACTERÍSTICAS DE LAS MARCAS EN EL PAVIMENTO O DEMARCACIONES

Tolerancias

Cuando se requiera mejorar la visibilidad de una demarcación o darle un énfasis especial, tales dimensiones pueden ser aumentadas, siempre que un estudio técnico lo justifique, y que las leyendas y símbolos mantengan sus proporciones.

En términos generales, toda demarcación plana recién aplicada debe presentar bordes nítidos, alineados y sin deformaciones, de modo que sus dimensiones queden claramente definidas. En la Tabla siguiente se señalan las tolerancias aceptadas en las dimensiones de demarcaciones planas en su momento de aplicación. En particular, cuando se aplique una demarcación plana sobre otra preexistente de las mismas dimensiones, esta última debe quedar cubierta.

Tolerancias máximas en las dimensiones de marcas planas en el pavimento

Dimensiones	Tolerancia Permitida
Ancho de la línea	±3%
Largo de una línea segmentada	±5%
Dimensiones de símbolos y letras	±5%
Separación entre líneas adyacentes	±5%



pág. 31

¡En la Región Piura, Todos Juntos Contra el Dengue!



GOBIERNO
REGIONAL PIURA

"Año del Bicentenario, de la consolidación de nuestra Independencia, y de la conmemoración
de las heroicas batallas de Junín y Ayacucho"
"Decenio de la Igualdad de Oportunidades para Mujeres y Hombres"

Color

Los colores a utilizarse en las Marcas Planas en el Pavimento son:

- Blanco:** Separación de corrientes de tráfico en el mismo sentido, se empleará en bordes de calzada, demarcaciones longitudinales, demarcaciones transversales, demarcaciones elevadas, flechas direccionales, letras, espacios de estacionamiento permitido.
- Amarillo:** Se emplea excepcionalmente para señalizar áreas que requieran ser resaltadas por las condiciones especiales de las vías, tales como canales de tráfico en sentidos opuestos, canales de tráfico exclusivos para sistemas de transportes masivo, objetos fijos adyacentes a la misma, líneas de no bloqueo de intersección, demarcación elevada y borde de calzada de zonas donde está prohibido estacionar.
- Azul:** Complementación de señales informativas, tales como zonas de estacionamiento para personas con movilidad reducida, separación de carriles para cobro de peaje electrónico y otros.
- Rojo:** Demarcación de rampas de emergencia o zonas con restricciones.

Significado y ancho

- **Línea doble continua:** Indica el máximo nivel de restricción de paso o atravesamiento a otro carril.
- **Línea continua:** Restringe el paso o atravesamiento a otro carril.
- **Línea segmentada:** Indica que está permitido el paso o atravesamiento a otro carril, observando las medidas de seguridad vial.
- **Línea punteada:** Indica la transición entre líneas continuas y/o segmentadas. Es más corta y ancha que la línea segmentada.
- **Brecha:** Espaciamiento entre líneas segmentadas y punteadas.
- **Ancho de línea continua y segmentada:** De 10 cm a 15 cm.
- **Ancho de línea punteada:** El doble de línea segmentada.
- **Ancho extraordinario de líneas:** El doble del ancho de líneas continuas y segmentadas.
- **Ancho de separación de líneas dobles:** Debe ser igual al ancho de las líneas.

MARCAS PLANAS EN EL PAVIMENTO

Las marcas sobre el pavimento se clasifican de la forma siguiente:

LÍNEAS CENTRALES

Se utilizará líneas continuas de color amarillo o blanco en el eje de la vía para establecer una barrera imaginaria que separa las corrientes de tránsito en ambos sentidos. Asimismo, se utilizarán líneas discontinuas para separar las corrientes de circulación de tránsito en sentido contrario, permitiendo el adelantamiento tomando ciertas precauciones, dichos segmentos serán de 3.0 metros con espaciamientos de 5.0 metros.

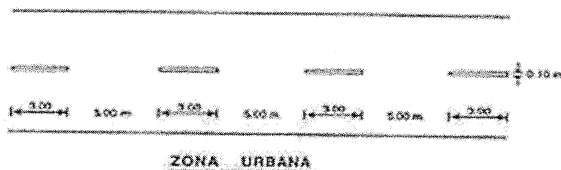

LÍNEAS DE «PARE»

Se usarán tanto en zonas urbanas donde se deberá indicar al conductor la localización exacta de la línea de parada del vehículo de acuerdo a lo indicado, sea por una señal de «PARE» (R-1). Deberá ser una línea de color blanco, sólida de ancho 0.50m.



pág. 32

¡En la Región Piura, Todos Juntos Contra el Dengue!



GOBIERNO
REGIONAL PIURA

"Año del Bicentenario, de la consolidación de nuestra Independencia, y de la conmemoración
de las heroicas batallas de Junín y Ayacucho"
"Decenio de la Igualdad de Oportunidades para Mujeres y Hombres"

LÍNEA DE PASOS PEATONALES

Las líneas o marcas para pasos peatonales se usarán tanto en áreas urbanas, para guiar al peatón por donde debe cruzar la calzada. Se utilizarán franjas de 0.50m de color blanco espaciadas 0.50m y de un ancho entre 3 ; las franjas deberán estar a una distancia no menor de 1.50m de la línea más próxima de la vía interceptante

DEMARCACIÓN DE PALABRAS Y SÍMBOLOS

Las demarcaciones de palabras y símbolos sobre el pavimento se usarán para guiar, advertir y regular el tránsito automotor. En el proyecto se han usado las palabras "PARE", "ZONA ESCOLAR", y como símbolos peatones y zonas neutras.

También se usarán como símbolos, las flechas direccionales y de giro para zonas urbanas cuyas vías se clasifican como secundarias cuya longitud es de 2.0m, según lo indicado en el Manual de Dispositivos de Control del Tránsito Automotor para Calles y Carreteras del MTC en vigencia. Estas palabras y símbolos se encuentran detallados en los planos y especificaciones técnicas del proyecto.

1.7 Descripción Técnica del Proyecto OBRAS PROVISIONALES:

PAVIMENTACION DE LOSA DE CONCRETO TCP:

La vía será de un solo carril con ancho de 6 m, de Pavimento de losa de concreto de MR=45KG/CM2, los cuales tendrán veredas, estacionamientos y áreas verdes (jardineras).
Construcción 16665.91 m2 son las zonas de pavimento.
Cuenta con una base de espesor de 0.15 m.

SARDINELES DE CONCRETO F'C=210KG/CM2:

Construcción de Sardines de concreto armado de f'c= 210 Kg. /cm2, acabado, con un volumen de concreto de 119.12 m3.

Construcción de Sumergidos de concreto armado de f'c= 210 Kg. /cm2, acabado, con un volumen de concreto de 6.91 m3.

VEREDAS, UÑAS, MARTILLO Y RAMPAS DE CONCRETO F'C=210KG/CM2:

Construcción de Veredas, Martillos, rampas de concreto armado de f'c= 210 Kg. /cm2, acabado, con un volumen de concreto de 1276.71m3.

• JARDINERAS

Tratamiento de tierra de cultivo y abono de espesor de 0.10m con 1814.93 m2 de área donde se sembrará Grass americano.

• OBRAS DE ARTE

Diseño de vía canal de concreto armado con MR= 45 kg/cm2 de espesor de 0.15m, el cual cuenta con un área de 1262.23 m2, además se le colocará barandas metálicas de protección.

• ESTACIONAMIENTO

Construcción de Estacionamiento de 1.80 m de ancho como mínimo de pavimento con adoquín.

SEÑALIZACION



pág. 33

¡En la Región Piura. Todos Juntos Contra el Dengue!

MITIGACION DE IMPACTO AMBIENTAL

INTERFERENCIAS

i. VALOR REFERENCIAL

PRESUPUESTO DE OBRA

[illegible]

Presupuesto					
Presupuesto	227004	"REGLAMENTO DEL SERVICIO DE TRANSITABILIDAD VEHICULAR Y PEATONAL EN EL AREA URBANA ESPERANZA SECTOR 05 DEL DISTRITO DE VEINTIDOS DE OCTUBRE - PROVINCIA DE PIURA - DEPARTAMENTO DE PIURA"			
Subpresupuesto	591	PRESUPUESTO			
Clase	GOBIERNO REGIONAL DE PIURA				
Logo	PIURA-PIURA-VEINTIDOS DE OCTUBRE	Código 13002034			
Item	Descripción	Ord.	Medida	Precio U.	Precio E.
01	Mantenimiento				1,465,437.56
01.01	Obras Individuales, Trabajos Preliminares, Búsqueda y Bando				451,715.17
01.01.01	Obras Individuales y Trabajos Preliminares				431,715.17
01.01.01.01	Obras de Búsqueda y Bando	ord	1.000	1,500.00	1,500.00
01.01.01.02	Carretera para Obras de Bando	ord	10.000	100.00	1,000.00
01.01.01.03	Carretera para Obras de Bando	ord	50.000	100.00	5,000.00
01.01.01.04	Carretera para Obras de Bando	ord	10.000	100.00	1,000.00
01.01.01.05	Carretera para Obras de Bando	ord	5.000	1,500.00	7,500.00
01.01.01.06	Carretera para Obras de Bando	ord	1.000	1,500.00	1,500.00
01.01.01.07	Carretera para Obras de Bando	ord	1.000	1,500.00	1,500.00
01.01.01.08	Carretera para Obras de Bando	ord	1.000	1,500.00	1,500.00
01.01.01.09	Carretera para Obras de Bando	ord	1.000	1,500.00	1,500.00
01.01.01.10	Carretera para Obras de Bando	ord	1.000	1,500.00	1,500.00
01.01.01.11	Carretera para Obras de Bando	ord	1.000	1,500.00	1,500.00
01.01.01.12	Carretera para Obras de Bando	ord	1.000	1,500.00	1,500.00
01.01.01.13	Carretera para Obras de Bando	ord	1.000	1,500.00	1,500.00
01.01.01.14	Carretera para Obras de Bando	ord	1.000	1,500.00	1,500.00
01.01.01.15	Carretera para Obras de Bando	ord	1.000	1,500.00	1,500.00
01.01.01.16	Carretera para Obras de Bando	ord	1.000	1,500.00	1,500.00
01.01.01.17	Carretera para Obras de Bando	ord	1.000	1,500.00	1,500.00
01.01.01.18	Carretera para Obras de Bando	ord	1.000	1,500.00	1,500.00
01.01.01.19	Carretera para Obras de Bando	ord	1.000	1,500.00	1,500.00
01.01.01.20	Carretera para Obras de Bando	ord	1.000	1,500.00	1,500.00
01.01.01.21	Carretera para Obras de Bando	ord	1.000	1,500.00	1,500.00
01.01.01.22	Carretera para Obras de Bando	ord	1.000	1,500.00	1,500.00
01.01.01.23	Carretera para Obras de Bando	ord	1.000	1,500.00	1,500.00
01.01.01.24	Carretera para Obras de Bando	ord	1.000	1,500.00	1,500.00
01.01.01.25	Carretera para Obras de Bando	ord	1.000	1,500.00	1,500.00
01.01.01.26	Carretera para Obras de Bando	ord	1.000	1,500.00	1,500.00
01.01.01.27	Carretera para Obras de Bando	ord	1.000	1,500.00	1,500.00
01.01.01.28	Carretera para Obras de Bando	ord	1.000	1,500.00	1,500.00
01.01.01.29	Carretera para Obras de Bando	ord	1.000	1,500.00	1,500.00
01.01.01.30	Carretera para Obras de Bando	ord	1.000	1,500.00	1,500.00
01.01.01.31	Carretera para Obras de Bando	ord	1.000	1,500.00	1,500.00
01.01.01.32	Carretera para Obras de Bando	ord	1.000	1,500.00	1,500.00
01.01.01.33	Carretera para Obras de Bando	ord	1.000	1,500.00	1,500.00
01.01.01.34	Carretera para Obras de Bando	ord	1.000	1,500.00	1,500.00
01.01.01.35	Carretera para Obras de Bando	ord	1.000	1,500.00	1,500.00
01.01.01.36	Carretera para Obras de Bando	ord	1.000	1,500.00	1,500.00
01.01.01.37	Carretera para Obras de Bando	ord	1.000	1,500.00	1,500.00
01.01.01.38	Carretera para Obras de Bando	ord	1.000	1,500.00	1,500.00
01.01.01.39	Carretera para Obras de Bando	ord	1.000	1,500.00	1,500.00
01.01.01.40	Carretera para Obras de Bando	ord	1.000	1,500.00	1,500.00
01.01.01.41	Carretera para Obras de Bando	ord	1.000	1,500.00	1,500.00
01.01.01.42	Carretera para Obras de Bando	ord	1.000	1,500.00	1,500.00
01.01.01.43	Carretera para Obras de Bando	ord	1.000	1,500.00	1,500.00
01.01.01.44	Carretera para Obras de Bando	ord	1.000	1,500.00	1,500.00
01.01.01.45	Carretera para Obras de Bando	ord	1.000	1,500.00	1,500.00
01.01.01.46	Carretera para Obras de Bando	ord	1.000	1,500.00	1,500.00
01.01.01.47	Carretera para Obras de Bando	ord	1.000	1,500.00	1,500.00
01.01.01.48	Carretera para Obras de Bando	ord	1.000	1,500.00	1,500.00
01.01.01.49	Carretera para Obras de Bando	ord	1.000	1,500.00	1,500.00
01.01.01.50	Carretera para Obras de Bando	ord	1.000	1,500.00	1,500.00
01.01.01.51	Carretera para Obras de Bando	ord	1.000	1,500.00	1,500.00
01.01.01.52	Carretera para Obras de Bando	ord	1.000	1,500.00	1,500.00
01.01.01.53	Carretera para Obras de Bando	ord	1.000	1,500.00	1,500.00
01.01.01.54	Carretera para Obras de Bando	ord	1.000	1,500.00	1,500.00
01.01.01.55	Carretera para Obras de Bando	ord	1.000	1,500.00	1,500.00
01.01.01.56	Carretera para Obras de Bando	ord	1.000	1,500.00	1,500.00
01.01.01.57	Carretera para Obras de Bando	ord	1.000	1,500.00	1,500.00
01.01.01.58	Carretera para Obras de Bando	ord	1.000	1,500.00	1,500.00
01.01.01.59	Carretera para Obras de Bando	ord	1.000	1,500.00	1,500.00
01.01.01.60	Carretera para Obras de Bando	ord	1.000	1,500.00	1,500.00
01.01.01.61	Carretera para Obras de Bando	ord	1.000	1,500.00	1,500.00
01.01.01.62	Carretera para Obras de Bando	ord	1.000	1,500.00	1,500.00
01.01.01.63	Carretera para Obras de Bando	ord	1.000	1,500.00	1,500.00
01.01.01.64	Carretera para Obras de Bando	ord	1.000	1,500.00	1,500.00
01.01.01.65	Carretera para Obras de Bando	ord	1.000	1,500.00	1,500.00
01.01.01.66	Carretera para Obras de Bando	ord	1.000	1,500.00	1,500.00
01.01.01.67	Carretera para Obras de Bando	ord	1.000	1,500.00	1,500.00
01.01.01.68	Carretera para Obras de Bando	ord	1.000	1,500.00	1,500.00
01.01.01.69	Carretera para Obras de Bando	ord	1.000	1,500.00	1,500.00
01.01.01.70	Carretera para Obras de Bando	ord	1.000	1,500.00	1,500.00
01.01.01.71	Carretera para Obras de Bando	ord	1.000	1,500.00	1,500.00
01.01.01.72	Carretera para Obras de Bando	ord	1.000	1,500.00	1,500.00
01.01.01.73	Carretera para Obras de Bando	ord	1.000	1,500.00	1,500.00
01.01.01.74	Carretera para Obras de Bando	ord	1.000	1,500.00	1,500.00
01.01.01.75	Carretera para Obras de Bando	ord	1.000	1,500.00	1,500.00
01.01.01.76	Carretera para Obras de Bando	ord	1.000	1,500.00	1,500.00
01.01.01.77	Carretera para Obras de Bando	ord	1.000	1,500.00	1,500.00
01.01.01.78	Carretera para Obras de Bando	ord	1.000	1,500.00	1,500.00
01.01.01.79	Carretera para Obras de Bando	ord	1.000	1,500.00	1,500.00
01.01.01.80	Carretera para Obras de Bando	ord	1.000	1,500.00	1,500.00
01.01.01.81	Carretera para Obras de Bando	ord	1.000	1,500.00	1,500.00
01.01.01.82	Carretera para Obras de Bando	ord	1.000	1,500.00	1,500.00
01.01.01.83	Carretera para Obras de Bando	ord	1.000	1,500.00	1,500.00
01.01.01.84	Carretera para Obras de Bando	ord	1.000	1,500.00	1,500.00
01.01.01.85	Carretera para Obras de Bando	ord	1.000	1,500.00	1,500.00
01.01.01.86	Carretera para Obras de Bando	ord	1.000	1,500.00	1,500.00
01.01.01.87	Carretera para Obras de Bando	ord	1.000	1,500.00	1,500.00
01.01.01.88	Carretera para Obras de Bando	ord	1.000	1,500.00	1,500.00
01.01.01.89	Carretera para Obras de Bando	ord	1.000	1,500.00	1,500.00
01.01.01.90	Carretera para Obras de Bando	ord	1.000	1,500.00	1,500.00
01.01.01.91	Carretera para Obras de Bando	ord	1.000	1,500.00	1,500.00
01.01.01.92	Carretera para Obras de Bando	ord	1.000	1,500.00	1,500.00
01.01.01.93	Carretera para Obras de Bando	ord	1.000	1,500.00	1,500.00
01.01.01.94	Carretera para Obras de Bando	ord	1.000	1,500.00	1,500.00
01.01.01.95	Carretera para Obras de Bando	ord	1.000	1,500.00	1,500.00
01.01.01.96	Carretera para Obras de Bando	ord	1.000	1,500.00	1,500.00
01.01.01.97	Carretera para Obras de Bando	ord	1.000	1,500.00	1,500.00
01.01.01.98	Carretera para Obras de Bando	ord	1.000	1,500.00	1,500.00
01.01.01.99	Carretera para Obras de Bando	ord	1.000	1,500.00	1,500.00
01.01.02	Mantenimiento de Obras de Bando				2,000,000.00
01.01.02.01	Mantenimiento de Obras de Bando				2,000,000.00
01.01.02.01.01	Mantenimiento de Obras de Bando	ord	1.000	1,500.00	1,500.00
01.01.02.01.02	Mantenimiento de Obras de Bando	ord	1.000	1,500.00	1,500.00
01.01.02.01.03	Mantenimiento de Obras de Bando	ord	1.000	1,500.00	1,500.00
01.01.02.01.04	Mantenimiento de Obras de Bando	ord	1.000	1,500.00	1,500.00
01.01.02.01.05	Mantenimiento de Obras de Bando	ord	1.000	1,500.00	1,500.00
01.01.02.01.06	Mantenimiento de Obras de Bando	ord	1.000	1,500.00	1,500.00
01.01.02.01.07	Mantenimiento de Obras de Bando	ord	1.000	1,500.00	1,500.00
01.01.02.01.08	Mantenimiento de Obras de Bando	ord	1.000	1,500.00	1,500.00
01.01.02.01.09	Mantenimiento de Obras de Bando	ord	1.000	1,500.00	1,500.00
01.01.02.01.10	Mantenimiento de Obras de Bando	ord	1.000	1,500.00	1,500.00
01.01.02.01.11	Mantenimiento de Obras de Bando	ord	1.000	1,500.00	1,500.00
01.01.02.01.12	Mantenimiento de Obras de Bando	ord	1.000	1,500.00	1,500.00
01.01.02.01.13	Mantenimiento de Obras de Bando	ord	1.000	1,500.00	1,500.00
01.01.02.01.14	Mantenimiento de Obras de Bando	ord	1.000	1,500.00	1,500.00
01.01.02.01.15	Mantenimiento de Obras de Bando	ord	1.000	1,500.00	1,500.00
01.01.02.01.16	Mantenimiento de Obras de Bando	ord	1.000	1,500.00	1,500.00
01.01.02.01.17	Mantenimiento de Obras de Bando	ord	1.000	1,500.00	1,500.00
01.01.02.01.18	Mantenimiento de Obras de Bando	ord	1.000	1,500.00	1,500.00
01.01.02.01.19	Mantenimiento de Obras de Bando	ord	1.000	1,500.00	1,500.00
01.01.02.01.20	Mantenimiento de Obras de Bando	ord	1.000	1,500.00	1,500.00
01.01.02.01.21	Mantenimiento de Obras de Bando	ord	1.000	1,500.00	1,500.00
01.01.02.01.22	Mantenimiento de Obras de Bando	ord	1.000	1,500.00	1,500.00
01.01.02.01.23	Mantenimiento de Obras de Bando	ord	1.000	1,500.00	1,500.00
01.01.02.01.24	Mantenimiento de Obras de Bando	ord	1.000	1,500.00	1,500.00
01.01.02.01.25	Mantenimiento de Obras de Bando	ord	1.000	1,500.00	1,500.00
01.01.02.01.26	Mantenimiento de Obras de Bando	ord	1.000	1,500.00	1,500.00
01.01.02.01.27	Mantenimiento de Obras de Bando	ord	1.000	1,500.00	1,500.00
01.01.02.01.28	Mantenimiento de Obras de Bando	ord	1.000	1,500.00	1,500.00
01.01.02.01.29	Mantenimiento de Obras de Bando	ord	1.000	1,500.00	1,500.00
01.01.02.01.30	Mantenimiento de Obras de Bando	ord	1.000	1,500.00	1,500.00
01.01.02.01.31	Mantenimiento de Obras de Bando	ord	1.000	1,500.00	1,500.00
01.01.02.01.32	Mantenimiento de Obras de Bando	ord	1.000	1,500.00	1,500.00
01.01.02.01.33	Mantenimiento de Obras de Bando	ord	1.000	1,500.00	1,500.00
01.01.02.01.34	Mantenimiento de Obras de Bando	ord	1.000	1,500.00	1,500.00
01.01.02.01.35	Mantenimiento de Obras de Bando	ord	1.000	1,500.00	1,500.00
01.01.02.01.36	Mantenimiento de Obras de Bando	ord	1.000	1,500.00	1,500.00
01.01.02.01.37	Mantenimiento de Obras de Bando	ord	1.000	1,500.00	1,500.00
01.01.02.01.38	Mantenimiento de Obras de Bando	ord	1.000	1,500.00	1,500.00
01.01.02.01.39	Mantenimiento de Obras de Bando	ord	1.000	1,500.00	1,500.00
01.01.02.01.40	Mantenimiento de Obras de Bando	ord	1.000	1,500.00	1,500.00
01.01.02.01.41	Mantenimiento de Obras de Bando	ord	1.000	1,500.00	1,500.00
01.01.02.01.42	Mantenimiento de Obras de Bando	ord	1.000	1,500.00	1,500.00
01.01.02.01.43	Mantenimiento de Obras de Bando	ord	1.000	1,500.00	1,500.00
01.01.02.01.44	Mantenimiento de Obras de Bando	ord	1.000	1,500.00	1,500.00
01.01.02.01.45	Mantenimiento de Obras de Bando	ord	1.000	1,500.00	1,500.00
01.01.02.01.46	Mantenimiento de Obras de Bando	ord	1.000	1,500.00	1,500.00
01.01.02.01.47	Mantenimiento de Obras de Bando	ord	1.000	1,500.00	1,500.00
01.01.02.01.48	Mantenimiento de Obras de Bando	ord	1.000	1,500.00	1,500.00
01.01.02.01.49	Mantenimiento de Obras de Bando	ord	1.000	1,500.00	1,500.00
01.01.02.01.50	Mantenimiento de Obras de Bando	ord	1.000	1,500.00	1,500.00
01.01.02.01.51	Mantenimiento de Obras de Bando	ord	1.000	1,500.00	1,500.00
01.01.02.01.52	Mantenimiento de Obras de Bando	ord	1.000	1,500.00	1,500.00
01.01.02.01.53	Mantenimiento de Obras de Bando	ord	1.000	1,500.00	1,500.00
01.01.02.01.54	Mantenimiento de Obras de Bando	ord	1.000	1,500.00	1,500.00
01.01.02.01.55	Mantenimiento de Obras de Bando	ord	1.000	1,500.00	1,500.00
01.01.02.01.56	Mantenimiento de Obras de Bando	ord	1.000	1,500.00	1,500.00
01.01.02.01.57	Mantenimiento de Obras de Bando	ord	1.000	1,500.00	1,500.00
01.01.02.01.58					



GOBIERNO
REGIONAL PIURA

"Año del Bicentenario, de la consolidación de nuestra Independencia, y de la conmemoración
de las heroicas batallas de Junín y Ayacucho"
"Decenio de la Igualdad de Oportunidades para Mujeres y Hombres"

Presupuesto					
Proyecto:	0201004	"MEJORAMIENTO DEL SERVICIO DE TRANSITABILIDAD VEHICULAR Y PEATONAL EN EL A.N. NUEVA EMPERANZA SECTOR N DEL DISTRITO DE VENTIDOS DE OCTUBRE - PROVINCIA DE PIURA - DEPARTAMENTO DE PIURA"			
Subproyecto:	001	PRESUPUESTO			
Clase:	000	GOBIERNO REGIONAL DE PIURA			
Logo:	000	PIURA - PIURA - VENTIDOS DE OCTUBRE			
Código:	13062024				
Item	Descripción	Unid.	Metrado	Precio S/	Parcial S/
01.01.01	ELIMINACIÓN DE MATERIAL EXCESIVAMENTE	m³	128.77	16.81	2,164.45
01.01.02	SANABILES PUNTAJAGOS				15,380.37
01.01.03.01	CONCRETO ARMADO				178,937.87
01.01.03.01.01	SANABILES, CONCRETO F-20 MPa/m³	m³	108.47	162.42	17,614.56
01.01.03.01.02	ENCERADO Y DESENCERADO: ANCHO, 1.40 Mts CANCHAL	m²	1,197.49	70.81	84,807.32
01.01.03.01.03	CURADO CON AGUAS	m²	1,428.46	2.71	3,871.33
01.01.03.01.04	ACORDADA SANABILES, GRUPO 01	m²	4,184.05	3.31	13,849.21
01.01.03.01.05	ANCHO DE ELIMINACIÓN PARA SANABILES PERALTAOS, 6" x 1"	m	284.30	6.41	1,818.55
01.01.03	SANABILES SUMERGIDOS				14,628.25
01.01.03.01	CONCRETO ARMADO				14,628.25
01.01.03.01.01	SANABILES, CONCRETO F-20 MPa/m³	m³	6.97	162.42	1,130.21
01.01.03.01.02	ENCERADO Y DESENCERADO: ANCHO, PARA SANABILES	m²	136.19	71.81	9,780.16
01.01.03.01.03	CURADO CON AGUAS	m²	167.98	2.71	455.33
01.01.03.01.04	ACORDADA SANABILES, GRUPO 01	m²	428.30	3.31	1,417.68
01.01.03.01.05	ANCHO DE ELIMINACIÓN PARA SANABILES PERALTAOS, 6" x 1"	m	71.30	6.41	457.24
01.01	VEREDAS, BARRILES, BARRIS Y BARRIS				1,016,205.58
01.01.01	MOVIMIENTO DE TIERRAS				34,178.51
01.01.01.01	EXCAVACIÓN GENERAL DE TIERRAS	m³	1,101.37	40.45	44,543.55
01.01.01.02	RELLENO GENERAL DE TIERRAS	m³	70.00	22.21	1,554.71
01.01.01.03	CONFORMACIÓN DE SUPERFICIE PARA VEREDAS, BARRIS Y BARRIS, 0.40 M	m²	17,155.05	1.24	21,272.26
01.01.01.04	RELLENO GENERAL DE TIERRAS, 0.40 M	m³	6,155.05	15.35	94,455.81
01.01.01.05	CONFORMACIÓN DE SUPERFICIE PARA VEREDAS, BARRIS Y BARRIS	m²	1,301.37	3.31	4,307.50
01.01.02	CONCRETO ARMADO				70,166.51
01.01.02.01	VEREDAS, BARRIS, BARRIS Y BARRIS, 0.40 M	m³	1,101.37	162.42	179,807.32
01.01.02.02	ENCERADO Y DESENCERADO: ANCHO, 1.40 Mts CANCHAL	m²	338.49	70.81	23,964.46
01.01.02.03	CURADO CON AGUAS EN VEREDAS, BARRIS Y BARRIS	m²	16,174.40	2.71	43,836.71
01.01.02.04	ANCHO DE ELIMINACIÓN PARA VEREDAS, BARRIS Y BARRIS, 6" x 1"	m	4,788.31	6.41	30,671.70
01.01	VEREDAS				68,282.75
01.01.01	EXCAVACIÓN GENERAL DE TIERRAS	m³	348.40	40.45	14,092.35
01.01.02	RELLENO GENERAL DE TIERRAS	m³	30.16	22.21	669.48
01.01.03	ACORDADA DE MATERIAL EXCESIVAMENTE VEREDAS, BARRIS Y BARRIS	m³	262.00	3.31	869.22
01.01.04	ELIMINACIÓN DE MATERIAL EXCESIVAMENTE	m³	490.00	16.81	8,236.80
01.01.05	MEJORAMIENTO DE TERMINO CON TIERRAS DE CALDO Y AGUAS 0.40 M	m²	1,101.37	3.31	3,645.51
01.01.06	CONCRETO DE GRUPO ARMADO	m²	1,101.37	13.56	14,938.23
01.01.07	RELLENO DE AREA VEREDAS	m³	45.00	62.45	2,810.25
01.01	SANABILES DE TIERRAS				204,205.41
01.01.01	MOVIMIENTO DE TIERRAS				34,178.51
01.01.01.01	EXCAVACIÓN GENERAL DE TIERRAS CON RECONSTRUCCIÓN PARA ANCHO DE 0.40	m³	307.20	10.20	3,134.40
01.01.01.02	RELLENO CON TIERRAS PARA CONFORMACIÓN DE SUPERFICIE	m³	15.00	3.31	49.65
01.01.01.03	CONFORMACIÓN DE SUPERFICIE PARA VEREDAS, BARRIS Y BARRIS, 0.40 M	m²	1,301.37	3.31	4,307.50
01.01.01.04	CONFORMACIÓN DE SUPERFICIE PARA VEREDAS, BARRIS Y BARRIS, 0.40 M	m²	1,301.37	11.46	14,938.23
01.01.01.05	ELIMINACIÓN DE MATERIAL EXCESIVAMENTE	m³	417.00	16.81	6,999.57
01.01.02	CONCRETO ARMADO				104,167.31
01.01.02.01	ENCERADO Y DESENCERADO: ANCHO, PARA SANABILES	m²	88.00	40.81	3,591.28
01.01.02.02	CURADO CON AGUAS EN VEREDAS, BARRIS Y BARRIS	m²	8,800.00	3.31	29,148.00
01.01.02.03	CONCRETO ARMADO PARA VEREDAS, BARRIS Y BARRIS, 0.40 M	m³	1,301.37	16.81	21,875.21
01.01.02.04	ELIMINACIÓN DE MATERIAL EXCESIVAMENTE	m³	1,301.37	40.79	53,054.45





GOBIERNO
REGIONAL PIURA

"Año del Bicentenario, de la consolidación de nuestra Independencia, y de la conmemoración
de las heroicas batallas de Junín y Ayacucho"
"Decenio de la Igualdad de Oportunidades para Mujeres y Hombres"

Presupuesto					
Presupuesto	0201004	"MEJORAMIENTO DEL SERVICIO DE TRANSITABILIDAD VEHICULAR Y PEATONAL EN EL A.H. NUEVA ESPERANZA SECTOR 06 DEL DISTRITO DE VENTISÉS DE OCTUBRE - PROVINCIA DE PIURA - DEPARTAMENTO DE PIURA"			
Subpresupuesto	001	PRESUPUESTO			
Círculo	GOBIERNO REGIONAL DE PIURA				
Lugar	PIURA - PIURA - VENTISÉS DE OCTUBRE				
					Costo al 13/09/2024
Núm.	Descripción	Unid.	Metrado	Precio \$/	Parcial \$/
01.06.01.03	OTROS				134,385.00
01.06.01.03.01	PLANCHADO (TIPO FROTACHADO) CON ALISADORA SIMPLE CÍRCULO	m2	1,386.40	9.58	786.73
01.06.01.03.02	NAVELACIÓN Y TEXTURIZADO DE SUPERFICIE	m2	1,386.40	3.83	6,195.13
01.06.01.03.03	APLICACIÓN DE RETARDANTE DE EVAPORACIÓN	m2	1,386.40	20.89	28,355.92
01.06.01.03.04	PATENTE DE LA METODOLOGÍA TOP	m2	1,386.40	5.32	7,219.21
01.06.01.03.05	CORTE DE JUNTAS 3mm	m	1,410.01	3.16	4,455.60
01.06.01.03.06	JUNTAS DE AISLAMIENTO PARA VÍA CAROL 8"x1"	m	286.34	6.45	1,858.76
01.06.01.03.07	SELLADO CON ELASTOMÉRICO PARA JUNTAS DE CONTRACCIÓN 8"x3mm	m	1,788.46	6.18	13,326.60
01.06.01.03.08	BARANDAS METÁLICAS DE PROTECCIÓN	m	286.34	218.31	62,397.56
01.07	ESTACIONAMIENTOS				36,579.89
01.07.01	MOVIMIENTO DE TIERRAS				13,951.76
01.07.01.01	CORTE EN MATERIAL SUELTO CON MAQUINARIA (HASTA NIVEL DE 0%)	m3	157.88	10.28	1,623.01
01.07.01.02	ACARREO DE MATERIAL DE DESMOLDE Y/O EXCEDENTE 0.5m	m3	197.35	9.16	1,807.73
01.07.01.03	ELIMINACIÓN DE MATERIAL EXCEDENTE	m3	197.35	16.66	3,287.85
01.07.01.04	CONFORMACIÓN DE BASE GRANULAR C80-8% E-4 15M	m2	378.70	11.38	4,304.83
01.07.01.05	CAPA DE ARENA GRUESA 8-4CM	m2	378.70	7.12	2,696.34
01.07.02	ADOQUINES DE CONCRETO				25,687.33
01.07.02.01	COLOCACIÓN DE ADOQUINES DE 60X60CM	m2	378.70	57.37	21,728.02
01.07.02.02	SELLADO DE JUNTAS DE ADOQUIN CON ARENA	m2	378.70	7.38	2,795.31
01.08	SEÑALIZACIÓN				222,395.14
01.08.01	SEÑALIZACIÓN HORIZONTAL				105,888.83
01.08.01.01	PINTURA SOBRE EL PAVIMENTO	m2	816.02	12.95	11,072.54
01.08.01.02	PINTADO DE BORDOS Y LETRAS	m2	222.01	19.84	4,395.38
01.08.01.03	PINTADO DE VEREDAS Y SAFERIELES	m	7,811.84	14.09	110,388.02
01.08.01.04	REDUCTOR DE VELOCIDAD (V-45 45W)	und	4.00	430.57	2,522.28
01.08.02	SEÑALIZACIÓN VERTICAL				95,437.31
01.08.02.01	SEÑALES PREVENTIVAS DE 75X50CM (P-33A)	und	8.00	481.94	3,855.52
01.08.02.02	SEÑALES DE ORIENTACIÓN DE 15X5 75X50CM (P-5A)	und	45.00	461.34	20,759.30
01.08.02.03	SEÑALES PREVENTIVAS DE 80X60CM (P-36A) (P-42)	und	63.00	912.09	57,369.67
01.08.02.04	SEÑALES REGLAMENTARIAS 75X50CM (P-48P-48)	und	53.00	461.34	24,402.02
01.08.02.05	SEÑALIZACIÓN INFORMATIVA REFLECTIVA 80X50CM	und	28.00	507.50	14,210.00
01.09	INTERFERENCIAS				1,897,225.81
01.09.01	INSTALACIONES SANITARIAS				224,579.36
01.09.01.01	NIVELACIÓN DE CAJAS DE AGUA A NIVEL DE RASANTE DE VEREDA	und	1.00	92.80	92.80
01.09.01.02	NIVELACIÓN DE CAJA DE DESAGÜE A NIVEL DE RASANTE DE VEREDAS	und	2.00	62.13	124.26
01.09.01.03	NIVELACIÓN DE BUZONES EN GENERAL	und	23.00	966.68	22,323.64
01.09.01.04	REPOSICIÓN DE CAJAS DE DESAGÜE	und	402.00	411.58	165,735.54
01.09.01.05	REPOSICIÓN DE CAJAS DE AGUA	und	402.00	106.01	42,616.02
01.09.02	INSTALACIONES ELÉCTRICAS				463,488.11
01.09.02.01	LIBERACIÓN DE INTERFERENCIAS ELÉCTRICAS	pl	1.00	463,402.11	463,402.11
01.09.03	INSTALACIONES TELECOMUNICACIONES				191,195.64
01.09.03.01	LIBERACIÓN DE INTERFERENCIAS DE TELECOMUNICACIONES	pl	1.00	191,195.64	191,195.64
01.09.04	INSTALACIONES DE GAS				131,888.71
01.09.04.01	LIBERACIÓN DE INTERFERENCIAS (GAS)	pl	1.00	131,888.71	131,888.71
01.10	VARIOS				119,823.84
01.10.01	FLETE TERRESTRE	pl	1.00	4,325.44	4,325.44
01.10.02	LAPIDEZ FINAL DE OBRA	m2	30,662.37	3.47	106,398.42
COSTO DIRECTO					6,448,837.50
GASTOS GENERALES (13.75%)					884,825.16
UTILIDAD (8.88%)					644,963.71

pág. 37

¡En la Región Piura. Todos Juntos Contra el Dengue!





GOBIERNO
REGIONAL PIURA

"Año del Bicentenario, de la consolidación de nuestra Independencia, y de la conmemoración
de las heroicas batallas de Junín y Ayacucho"
"Decenio de la Igualdad de Oportunidades para Mujeres y Hombres"

Presupuesto						
Presupuesto	501004	"MEJORAMIENTO DEL SERVICIO DE TRANSITABILIDAD VEHICULAR Y PEATONAL EN EL A.H. NUEVA ESPERANZA SECTOR 36 DEL DISTRITO DE VENTISEROS DE OCTUBRE - PROVINCIA DE PIURA - DEPARTAMENTO DE PIURA"				
Subpresupuesto	501	PRESUPUESTO				
Código	GOBIERNO REGIONAL DE PIURA				Código de	12/08/2024
Logo	PIURA - PIURA - VENTISEROS DE OCTUBRE					
Item	Descripción	Unid.	Monto	Procto %	Partida \$/	
	SUBTOTAL				7,581,428.41	
	IVA (8.10%)				1,438,006.73	
	TOTAL				9,019,435.14	
SON: NOVEN MILLORES CUATROCIENTOS CINCUENTA MIL OCHOCIENTES Y CINCO SOLES						

J. PRESUPUESTO TOTAL DE LA INVERSIÓN

El presupuesto total de la inversión asciende a S/ 10,467,168.84 (diez millones cuatrocientos sesenta y siete mil ciento sesenta y ocho con 84/100 soles)

El postor para su oferta considerara los trabajos que resulten necesarios para el cumplimiento de la prestación requerida según los planos, especificaciones técnicas, memoria descriptiva, presupuesto de obra que forman parte del expediente técnico de obra, en ese orden de prelación debiendo presentar en su oferta el desagregado de partidas que la susenta, el mismo orden de prelación se aplica durante la ejecución de la obra, de preparar la propuesta económica, el porcentaje de gastos generales fijos y variables no se podrán modificar en su porcentaje estipulado en el expediente técnico, dado que con ello se asegura la presencia del plantel profesional clave y de esta manera esté presente la dirección técnica y por ende garantizar la calidad en la ejecución de la obra

MONTO TOTAL DE INVERSIÓN		
DESCRIPCIÓN		MONTO
I. OBRAS CIVILES	S/.	9,418,083.16
II. SUPERVISION Y LIQUIDACION DE OBRA	S/.	472,957.78
III. EXPEDIENTE TECNICO	S/.	271,164.00
IV. CONTROL CONCURRENTE DE ACUERDO A Ley N° 31358	S/.	205,244.10
V. GESTION DE PROYECTOS	S/.	101,719.80
SON:		
MONTO DE INVERSIÓN		S/.
		10,467,168.84
Diez Millones cuatrocientos sesenta y siete mil ciento sesenta y ocho con 84/100 soles		



pág. 38

¡En la Región Piura. Todos Juntos Contra el Dengue!



"Año del Bicentenario, de la consolidación de nuestra Independencia, y de la conmemoración
de las heroicas batallas de Junta y Ayacucho"
"Decenio de la Igualdad de Oportunidades para Mujeres y Hombres"

q. ENTREGA PARCIAL DEL TERRENO

ENTREGA PARCIAL
No se ha previsto la entrega parcial del terreno

• ADELANTO DIRECTO

Artículo 181. Entrega del Adelanto Directo

- ✓ 181.1. en el caso que en las bases se haya establecido el otorgamiento de este adelanto, el contratista dentro de los ocho (8) días siguientes a la suscripción del contrato, puede solicitar formalmente la entrega del mismo, adjuntando a su solicitud la garantía y el comprobante de pago correspondiente, vencido dicho plazo no procede la solicitud.
- ✓ 181.2. la Entidad entrega el monto solicitado dentro de los siete (7) días contados a partir del día siguiente de recibida la mencionada documentación.

Numero de entrega del adelanto	Porcentaje del contrato original	Tipo de Garantía
1	10 % del monto del contrato original	Carta fianza y/o póliza de caución

El contratista debe solicitar formalmente el Adelanto Directo dentro de los Ocho (8) días siguientes a la suscripción del contrato, adjuntando a su solicitud la garantía por adelantos mediante CARTA FIANZA Y/O POLIZA DE CAUCION y el comprobante de pago correspondiente. La Entidad debe entregar el monto solicitado dentro de los siete (7) días contados a partir del día siguiente de recibida la solicitud del contratista.

Vencido el plazo para solicitar el adelanto no procede la solicitud.

• ADELANTO DE MATERIALES E INSUMOS

Las solicitudes de adelantos para materiales o insumos se realizan una vez iniciado el plazo de ejecución contractual, teniendo en consideración el calendario de adquisición de materiales o insumos presentado por el contratista y los plazos establecidos en los documentos del procedimiento de selección para entregar dichos adelantos.

No procede el otorgamiento del adelanto para materiales e insumos en los casos en que las solicitudes correspondientes sean realizadas con posterioridad a las fechas señaladas en el calendario de adquisición de materiales e insumos.

Porcentaje del monto del contrato original	Tipo de garantía	Plazo de entrega de los adelantos
20 % del monto contractual	Carta Fianza y/o Póliza de Caucción	Tres (3) días calendarios previos a la fecha prevista en el calendario de adquisición de materiales e insumos para cada adquisición.



12



GOBIERNO
REGIONAL PIURA

*"Año del Bicentenario, de la consolidación de nuestra Independencia, y de la conmemoración
de las heroicas batallas de Junín y Ayacucho"*
"Decenio de la Igualdad de Oportunidades para Mujeres y Hombres"

Tal y como se indica en el cuadro anterior la entidad otorgará el adelanto para materiales o insumos en un plazo de 03 días calendarios previos a la fecha prevista en el calendario de adquisición de materiales e insumos para cada adquisición, con la finalidad que el CONTRATISTA pueda disponer de los materiales o insumos en la oportunidad prevista en el calendario de avance de obra valorizado. Para tal efecto el CONTRATISTA debe solicitar la entrega del adelanto en un plazo de 05 días calendarios anteriores al inicio del plazo antes mencionado, adjuntando a su solicitud la garantía por adelantos, mediante carta fianza o póliza de caución y el comprobante de pago respectivo.

FORMA DE PAGO DE VALORIZACIONES

Periodo de Valorización	Procedimiento y Plazos para la Valorización
Mensual	Se efectuará de acuerdo al Artículo 194° del Reglamento de la Ley de Contrataciones del Estado.

El Gobierno Regional de Piura – Sede Central se obliga a pagar la contraprestación al ejecutor en soles; el periodo de valorizaciones es mensual.

El pago por la ejecución de la obra se realizará de acuerdo a las valorizaciones mensuales, previa conformidad por parte del supervisor o inspector del Gobierno Regional de Piura Sede Central, posterior a la presentación formal, oportuna y sin observaciones del mismo, el cual deberá contener como mínimo lo siguiente:

Documentación Técnica (Visada por los responsables técnicos y administrativos de la ejecución de la obra, según corresponda):

1. Informe del Inspector/Supervisión de Obra, indicando el porcentaje físico ejecutado mensual y acumulado, detallando los montos considerados.
 - 1.1. Carta del Representante Legal o Común de la Consultoría de Obra de Supervisión de Obra, dirigida a la Entidad alcanzándole la valorización para su pago correspondiente.
 - 1.2. Informe del Supervisor de Obra, indicando el porcentaje físico ejecutado mensual y acumulado, detallando los metrados, montos considerados y demás temas relevantes de la obra, indicando su APROBACIÓN a la valorización.
2. Informe del Representante Legal o Común de la Empresa Contratista Ejecutora de la Obra, dirigida al Inspector/Supervisor, alcanzándole la valorización para su revisión y aprobación.
 - 2.1. Carta del Representante Legal o Común de la Empresa Contratista, dirigida al Supervisor, alcanzándole la valorización para su revisión y aprobación.
 - 2.2. Informe del Residente de Obra, dirigida al Representante Legal o Común de la Empresa Contratista, alcanzándole la valorización para su revisión y aprobación.
 - 2.3. CD, con la información contenida en la valorización correspondiente con archivos en formato editable.
3. Factura indicando el detalle y monto a cancelar de la valorización correspondiente.
4. Valorización, respetando el orden siguiente:
 - 4.1. Planilla de Metrados a Valorizar.
 - 4.2. Valorización Técnica Financiera.
 - 4.3. Ejecutado vs Programado.



pág. 40

¡En la Región Piura. Todos Juntos Contra el Dengue!



GOBIERNO
REGIONAL PIURA

"Año del Bicentenario, de la consolidación de nuestra Independencia, y de la conmemoración
de las heroicas batallas de Junín y Ayacucho"
"Decenio de la Igualdad de Oportunidades para Mujeres y Hombres"

- 4.4. Avance Porcentual % Programado vs % Ejecutado.
- 4.5. Avance Financiero Programado vs Ejecutado.
- 4.6. Determinación del Coeficiente de reajuste "K".
- 4.7. Cálculo de Reajuste.
- 4.8. Cálculo del Reintegro del Reajuste.
- 4.9. Amortización de Adelanto Directo.
- 4.10. Amortización de Adelanto de Materiales.
- 4.11. Control General Financiero de Obra.
- 4.12. Resumen General.
- 4.13. Datos Generales de Obra.
- 4.14. Protocolo de control de asistencia del personal clave y no clave del contratista de la ejecución de la obra, según la incidencia de participación.
5. **Informe Técnico Mensual de cada uno de los especialistas propuestos por el contratista (personal clave y no clave) (Sello y firma del profesional en todos los folios de su informe), según el siguiente modelo:**
 1. Datos generales
 2. Ubicación
 3. Antecedentes.
 4. Objetivo.
 5. Metas físicas del proyecto.
 6. Actividades realizadas durante el periodo.
 7. Relación de trámites pendientes por atender por parte de la supervisión y la entidad, absolución de consultas, adicionales y deductivo de obras, ampliaciones de plazo, y situaciones generadas por interferencias de las empresas de energía eléctrica, agua, gas, telefonía fija e internet), según corresponda.
 8. Conclusiones.
 9. Recomendaciones.
 10. Panel fotográfico a color, fechado y con descripción.
6. **Calendario de Obra VIGENTE**, reprogramado a la fecha de inicio de ejecución o a la fecha de actualización y/o a la fecha del acelerado de Obra, indicando la Ruta Crítica.
7. **Presupuesto de Obra.**
 - 7.1. A Precios unitarios: Presupuesto de Expediente Técnico con los Precios Unitarios.
8. **Gastos Generales y Utilidades:**
 - 8.1. A Precios unitarios: Gastos Generales y Utilidades de acuerdo a Expediente Técnico.
9. **Fórmula Polinómica visada por el jefe del Área correspondiente y Hoja de Bases** donde se indique el mes del Valor Referencial.
10. **Contrato de Obra**
 - 10.1. Copia de Contrato de Obra.
 - 10.2. Copia de Personal Propuesto por el Contratista.
11. **Entrega de Terreno.**
 - 11.1. Copia de Acta de Entrega de Terreno.
 - 11.2. Copia del Acta de Inicio de Obra.
 - 11.3. Copia de Acta de Suspensión de Obra.
 - 11.4. Copia de Acta de Reinicio de Obra.
12. **Copia de las Cartas Fianza de Fiel Cumplimiento, Adelanto Directo, Adelanto de Materiales vigente.**
 - 12.1. Copia de la Carta Fianza de Fiel Cumplimiento vigente.
 - 12.2. Copia de la Carta Fianza de Adelanto Directo vigente.
 - 12.3. Copia de la Carta Fianza de Adelanto de Materiales e Insumos vigente.
13. **Comprobante de pago de Adelantos (copia legible).**
 - 13.1. Comprobante de pago de Adelanto Directo.



pág. 41

¡En la Región Piura. Todos Justos Contra el Dengue!



"Año del Bicentenario, de la consolidación de nuestra Independencia, y de la conmemoración
de las heroicas batallas de Junín y Ayacucho"
"Decenio de la Igualdad de Oportunidades para Mujeres y Hombres"

- 13.2. Comprobante de pago de Adelanto para Materiales e Insumos.
14. Asientos de Cuaderno de Obra del mes valorizado. (Copia legible) ya sea digital o físico.
15. Certificado de no adeudo por consumo de Agua. (en los casos que corresponda será de forma obligatoria) (copia legible).
16. Constancias de Pagos debidamente visados en original por el contador/administrador, o quien haga sus veces, de la Empresa Contratista: (copia legible).
- 16.1. ESSALUD.
- 16.2. SCTR.
- 16.3. AFP.
- 16.4. SENCICO.
- 16.5. CONAFOVISER.
- 16.6. SUNAT / RETENCIONES 5TA CATEGORIA.
- 16.7. OTROS
17. Fotocopia de libros de Planillas del Personal de la Obra. (copia legible).
18. Certificados de Control de Calidad: (según corresponda) - (copia legible).
- 18.1. Certificados de Calidad de materiales.
- 18.2. Certificados de Calidad de equipos.
- 18.3. Densidad de campo y grado de compactación.
- 18.4. Resistencia a la compresión.
- 18.5. Otros
19. Fotografías impresas que detalle los avances en las diferentes etapas del proyecto. en físico y digital. Tipo de Archivo: Imagen JPEG, Tamaño: menores a 100 KB.
20. Resoluciones de Obra (copia legible).
- 20.1. Resoluciones de Adicional de Obra.
- 20.2. Resoluciones de Ampliación de Plazo.
- 20.3. Resoluciones de Cambio de Profesional propuesto.
- 20.4. Adendas
21. Copia de Cartas y autorizaciones (copia legible).
- 21.1. Autorizaciones de los Depósitos de Material Excedente (DME).
- 21.2. Actas de Cierre de los Depósitos de Material Excedente (ACDME).
- 21.3. Autorizaciones de Uso Canteras (AUC).
- 21.4. Acta de Cierre de Canteras (ACC).
22. Información de Levantamiento Topográfico (data completa en primera valorización)

Sobre los reajustes:

Los reajustes de las valorizaciones mensuales estarán sujetos a lo dispuesto en el Decreto Supremo N° 011-79-VC y sus modificatorias, ampliatorias y disposiciones complementarias. Así mismo, serán calculados (por la contratista, el Gobierno Regional de Piura o según corresponda) y cancelados en la etapa de Liquidación Técnica - Financiera de Contrato de Ejecución de Obra.

DE LA RESPONSABILIDAD DEL CONTRATISTA POR VICIOS OCULTOS

Plazo de responsabilidad del contratista	Contabilizados a partir de la recepción de la obra
Siete (07) años	A partir de la conformidad de la recepción total de la obra.





GOBIERNO
REGIONAL PIURA

"Año del Bicentenario, de la consolidación de nuestra Independencia, y de la conmemoración
de las heroicas batallas de Junín y Ayacucho"
"Decenio de la Igualdad de Oportunidades para Mujeres y Hombres"

PLAZO PARA EL PAGO DEL SALDO DE LA LIQUIDACIÓN DEL CONTRATO DE OBRA

La Entidad o el contratista, según corresponda, deben efectuar el pago del monto correspondiente al saldo de la liquidación del contrato de obra en el plazo establecido según el siguiente cuadro, computados desde el día siguiente del consentimiento de la liquidación.

Para tal efecto, la parte que solicita el pago debe presentar el comprobante de pago respectivo.

Plazo para el pago del saldo de la liquidación del contrato de obra
El plazo será de 15 días calendario, computados desde el día siguiente del consentimiento de la misma.

Se debe indicar que el plazo de cancelación del saldo de liquidación de obra por parte de la Entidad, cuando corresponda, se efectuará según la disponibilidad presupuestal de la misma, pudiendo modificarse o extenderse a lo indicado en el cuadro anterior.

El Gobierno Regional de Piura -Sede Central, actuará de acuerdo al Artículo 209 del Reglamento de la Ley de Contrataciones del Estado, teniendo en cuenta los plazos vigentes. La Liquidación Técnica - Financiera de Contrato de Ejecución de Obra a presentar, deberá contener como mínimo:

CAPITULO 1: DEL SUPERVISOR (Se adjunta luego de la revisión correspondiente).

- 1.1. Carta del Inspector/Supervisor de Obra dirigida a la Gerencia de Infraestructura indicando su conformidad a la liquidación de Obra. (En original en cada expediente).
- 1.2. Informe del Inspector/Supervisor de Obra, indicando su conformidad a la liquidación de Obra detallando los montos considerados. (En original en cada expediente).

CAPITULO II: DE LA EMPRESA CONTRATISTA.

- 2.1. Carta de Representante Legal/Común de la Empresa contratista, dirigida a la entidad alcanzando la liquidación de Obra para su revisión y aprobación. (En original en cada expediente).
- 2.2. Informe del Representante Legal/Común de la Empresa contratista, dirigida a la entidad, indicando en resumen la Liquidación Técnica y Financiera de la Obra para su revisión y aprobación. (En original en cada Expediente).
- 2.3. Informe del Residente de Obra, dirigida al Representante Legal/Común de la empresa contratista alcanzándole la Liquidación de Obra para su revisión y aprobación. (En Original en cada Expediente).
- 2.4. CD/DVD, con toda la información contenida en la Liquidación de Obra en formato editable.

CAPITULO III: LIQUIDACIÓN TÉCNICA DE OBRA.

1. INFORME GENERAL DE LA OBRA.

- 1.1. Nombre de la Obra.
- 1.2. Numero de Procedimiento de Selección y Fecha de convocatoria.
- 1.3. Numero de Contrato y Fecha de Contrato.
- 1.4. Ficha Técnica de la Obra.



pág. 43

¡En la Región Piura, Todos Juntos Contra el Dengue!



*"Año del Bicentenario, de la consolidación de nuestra Independencia, y de la conmemoración
de las heroicas batallas de Junín y Ayacucho"*
"Decenio de la Igualdad de Oportunidades para Mujeres y Hombres"

2. DEL PROCEDIMIENTO DE SELECCIÓN Y CONTRATO DE OBRA.

- 2.1. Copia de Bases Integradas del Procedimiento de Selección.
- 2.2. Copia de Acta de Otorgamiento de la Buena Pro/Consentimiento.
- 2.3. Copia de Contrato de Obra - Contrato de Consorcio - Vigencia de Poder.
- 2.4. Registro Nacional de Proveedores.
- 2.5. Copia de Resolución de Cambio de Personal Profesional.
- 2.6. Copia de Certificado de Habilidad del Personal Profesional Propuesto.
- 2.7. Copia de Fórmula Polinómica del Expediente Técnico (Contratado -Adicional).
- 2.8. Copia de Calendario Valorizado de Obra ofertado.
- 2.9. Copia de Calendario de Obra Actualizado Aprobado por la entidad.

3. DE LA CARTA FIANZA.

- 3.1. Copia de Carta Fianza de Fiel Cumplimiento VIGENTE.
- 3.2. Copia de Carta fianza de Adelanto Directo.
- 3.3. Copia de Carta Fianza del Adelanto de Materiales.

4. DEL EXPEDIENTE TÉCNICO Y EJECUCIÓN DE CONTRATO.

- 4.1. Copia de Resolución de Aprobación de Expediente Técnico.
- 4.2. Copia de Designación/Contrato del Proyectista y Evaluación del Expediente Técnico según corresponda.
- 4.3. Copia de Designación/Contrato de Inspector/Supervisor de Obra según corresponda.
- 4.4. Copia de Designación del comité de Entrega de Terreno en caso corresponda.
- 4.5. Copia de designación de Comité de Recepción de Obra.
- 4.6. Acta de Entre de expediente Técnico.
- 4.7. Acta de Entrega de Terreno.
- 4.8. Acta de Inicio de Obra.
- 4.9. Acta de Recepción de Obra.
- 4.10. Acta de Culminación de Obra.
- 4.11. Cuaderno de Obra (Original).
- 4.12. Copia del Expediente Técnico.
- 4.13. Planos de Replanteo.
- 4.14. Copia de Resolución de Aprobación/Desaprobación de Adicionales de Obra.
- 4.15. Copia de Resolución de Aprobación/Desaprobación de Ampliación de Plazo.
- 4.16. Copias de Acta de Suspensión/Reinicio del Plazo de ejecución de Obra.
- 4.17. Copia de libros de Planilla del personal de Obra (copia legible).
- 4.18. Certificado de Control de Calidad/Protocolos de Prueba (Copia legible)
- 4.19. Copia legible de Autorizaciones y Cierre de los DME (Deposito de Material excedente).
- 4.20. Copia legible de Autorizaciones y Cierre de las Canteras (En los casos que correspondan).
- 4.21. Constancia de no adeudo por consumo de Agua (Copia legible).
- 4.22. (en los casos que corresponda será de forma obligatoria)
- 4.23. Constancia de no adeudo de pagos de personal (dicha constancia deberá ser suscrita por las autoridades de la localidad en la cual se ejecuta la obra, validado por Notario/Juez de Paz)
- 4.24. Constancia de no afectación a terceros (dicha constancia deberá ser emitida por las autoridades de la localidad en la cual se ejecuta la obra, validado por un Notario/Juez de Paz.
- 4.25. Copia de Constancia de pagos de la Empresa Contratista.
 - ESSALUD.
 - SEGURO CONTRA TODO RIESGO (SCTR) (del personal y de la maquinaria, según corresponda).
 - AFP.





GOBIERNO
REGIONAL PIURA

*"Año del Bicentenario, de la consolidación de nuestra Independencia, y de la conmemoración
de las heroicas batallas de Junín y Ayacucho"*
"Decenio de la Igualdad de Oportunidades para Mujeres y Hombres"

- SENCICO.
- CONAFOVICER.
- SUNAT/RETENCIONES 5TA CATEGORÍA.
- SUNAT / RETENCIONES 4TA CATEGORÍA.

5. DESCRIPCIÓN DE LA OBRA EJECUTADA.

- 5.1. Memoria Descriptiva Valorizada.
- 5.2. Meta Físico Programada y Ejecutada.
- 5.3. Aspecto Físico de Obra.
- 5.4. Avance Porcentual (%) Programado vs Ejecutado.
- 5.5. Avance Financiero (s/) Programa vs Ejecutado.

6. EVALUACIÓN TÉCNICA DE OBRA.

- 6.1. Valorizaciones de Obra.
- 6.2. Informe de Evaluación Técnica de obra.
- 6.3. Panel Fotográfico Actualizado.

CAPITULO IV: LIQUIDACIÓN FINANCIERA DE OBRA

1. EVALUACIÓN PRESUPUESTAL DE OBRA.

- 1.1. Presupuesto Programado.
- 1.2. Presupuesto ejecutado.
- 1.3. Desembolsos/ Comprobantes de pago.
- 1.4. Copia de índice Unificados a utilizar en el cálculo de Reajustes.
- 1.5. Reajustes.
- 1.6. Penalidades.
- 1.7. Resumen de la Liquidación Financiera.

CAPITULO V: OBSERVACIONES. CONCLUSIONES DE LIQUIDACIÓN

- 1. Observaciones de la Liquidación Financiera.
- 2. Conclusiones de Liquidación Financiera.

ANEXOS.

- ✓ Resolución de aprobación del expediente técnico
- ✓ Expediente técnico
- ✓ Bases del proceso de selección correspondiente
- ✓ Absolución de consultas
- ✓ Contrato de obra
- ✓ Adendas al contrato de obra
- ✓ Valorizaciones de obra
- ✓ Resolución de adicionales, deductivos, ampliaciones de plazo u otros
- ✓ Cuaderno de obra original
- ✓ Solicitud de adelantos por parte del contratista (si los hubiera solicitado)
- ✓ Certificados originales de controles de calidad
- ✓ Acta de entrega de terreno
- ✓ Acta de Recepción de Obra
- ✓ Acta de Observaciones (si la hubiera)
- ✓ Índices unificados de precios del INEI

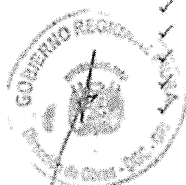

pág. 45

¡En la Región Piura. Todos Juntos Contra el Dengue!



GOBIERNO
REGIONAL PIURA

"Año del Bicentenario, de la consolidación de nuestra Independencia, y de la conmemoración
de las heroicas batallas de Junín y Ayacucho"
"Decenio de la Igualdad de Oportunidades para Mujeres y Hombres"

- ✓ Panel fotográfico de todas las actividades y/o partidas ejecutadas. Adjuntar un CD debidamente etiquetado con 100 tomas como mínimo en físico y digital; tipo de archivo: imagen JPEG; tamaño: menores a 100 Kb. Se especificará su leyenda respectiva y si es posible fechadas. Así como las filmaciones y/o videos realizados.
- ✓ Acta de Asamblea General con la población, Autoridades Zonales y Personal de no tener pagos pendientes a los trabajadores y proveedores que participaron en la ejecución contractual;
- ✓ Declaración Jurada de no tener Reclamos Laborales del Ministerio de Trabajo.

m. Consideraciones Específicas

Todos los equipos y maquinarias necesarios para la ejecución satisfactoria de los trabajos a realizar, deberán llevarse en obra en forma oportuna y no podrán reiterarse de la misma salvo autorización escrita de la supervisión.

Las pérdidas o daños causados a los equipos y maquinarias durante la ejecución de los trabajos en la obra, corren por cuenta del contratista.

Para poder reconocer la zona en donde se desarrollará el mencionado proyecto y comprobar la situación del mismo sentando las bases documentales para una futura ejecución se requerirá visita de técnica de campo.

Si la supervisión demuestra que los equipos, maquinaria y herramientas son insuficientes o inadecuados para asegurar la calidad de la obra y el cumplimiento de los plazos, el contratista está obligado a efectuar enmiendas y/o adiciones necesarias por su cuenta y costo.

En caso de daños causados a terceros por el accionar de maquinarias, será de entera responsabilidad del contratista su reparación, sin costo alguno para la Entidad.

Se dispondrá de los medios de transporte adecuados para la movilización y desmovilización de las maquinarias.

A) DEL PLANTEL PROFESIONAL

A.1 PLANTEL PROFESIONAL CLAVE

01 INGENIERO RESIDENTE DE OBRA

Ingeniero Civil, profesional titulado y colegiado. Debe contar con experiencia mínima de treinta y seis (36) meses computada desde la fecha de colegiatura como Residente y/o jefe y/o supervisor y/o inspector y/o jefe de supervisión y/o residente principal y/o director residente y/o jefe residente y/o jefe residente principal y/o ingeniero residente y/o supervisor principal de obra de obras similares.

Nota 01: Los requisitos de este profesional del personal clave se sustentan en los siguientes documentos normativos: Ley N° 30225, Ley de Contrataciones del Estado y su Reglamento; Ley N° 16053, Ley que autoriza a los colegios de Arquitectos del Perú y al colegio de Ingenieros del Perú para supervisar a los profesionales de Arquitectura e Ingeniería de la República; Ley N° 28858, Ley que complementa la Ley N° 16053, Ley que autoriza a los Colegios de Arquitectos del Perú y al Colegio de Ingenieros del Perú para supervisar a los profesionales de arquitectura e ingeniería de la República y su reglamento; y la Norma Técnica CE.010 Pavimentos Urbanos del Reglamento Nacional de Edificaciones – RNE.

01 ESPECIALISTA DE CALIDAD

Ingeniero Civil, profesional titulado y colegiado. Debe contar con experiencia mínima de 12 meses computada desde la fecha de colegiatura como Especialista y/o Ingeniero y/o Residente y/o Inspector y/o Supervisor y/o jefe y/o Asistente o Responsable de: Control de Calidad o Calidad o Aseguramiento de Calidad o Programa de Calidad o Protocolos de calidad, en la ejecución o



pág. 46

¡En la Región Piura, Todos Juntos Contra el Dengue!



*"Año del Bicentenario, de la consolidación de nuestra Independencia, y de la conmemoración
de las heroicas batallas de Junín y Ayacucho"*
"Decenio de la Igualdad de Oportunidades para Mujeres y Hombres"

inspección o supervisión de obras en general.

Nota 02: Los requisitos de este profesional del personal clave se sustentan en los siguientes documentos normativos: Norma GE.030 Calidad en la construcción del Reglamento Nacional de Edificaciones – RNE; Ley N° 30225, Ley de Contrataciones del Estado y su Reglamento; Ley N° 16053, Ley que autoriza a los colegios de Arquitectos del Perú y al colegio de Ingenieros del Perú para supervisar a los profesionales de Arquitectura e Ingeniería de la República; Ley N° 28858, Ley que complementa la Ley N° 16053, Ley que autoriza a los Colegios de Arquitectos del Perú y al Colegio de Ingenieros del Perú para supervisar a los profesionales de arquitectura e ingeniería de la República y su Reglamento; Norma Técnica Peruana - NTP 712.201:2018 CALIDAD EN LA CONSTRUCCIÓN. Lineamientos para la aplicación de la NTP-ISO 9001:2015 en el Sector Construcción.

01 ESPECIALISTA AMBIENTAL

Ingeniero Civil o Ingeniero Ambiental o Ingeniero de Gestión Ambiental o Ingeniero Ambiental y de Recursos Ambientales o Ingeniero de Recursos Naturales y Energía Renovable o Ingeniero de Recursos Renovables o Ingeniero Ambiental y de Recursos Naturales, y Energía Renovable o Ingeniero de Recursos Renovables o Ingeniero Ambiental de Recursos Naturales. Deberá acreditar experiencia de 18 meses computados desde la fecha de la colegiatura como Especialista y/o ingeniero y/o supervisor y/o jefe y/o responsable y/o residente ambiental y/o ambientalista en: mitigación ambiental o ambientalista o monitoreo y mitigación ambiental o impacto ambiental o medio ambiente en la ejecución y/o supervisión de obras generales.

Nota 03: Los requisitos de este profesional del personal clave se sustentan en los siguientes documentos normativos: Ley N° 28245, Ley Marco del Sistema Nacional de Gestión Ambiental; Ley N° 30225, Ley de Contrataciones del Estado y su Reglamento; Ley N° 16053, Ley que autoriza a los colegios de Arquitectos del Perú y al colegio de Ingenieros del Perú para supervisar a los profesionales de Arquitectura e Ingeniería de la República; Ley N° 28858, Ley que complementa la Ley N° 16053, Ley que autoriza a los Colegios de Arquitectos del Perú y al Colegio de Ingenieros del Perú para supervisar a los profesionales de arquitectura e ingeniería de la República y su Reglamento; Ley N° 27446, Ley del Sistema Nacional de Evaluación de Impacto Ambiental.

01 ESPECIALISTA EN SEGURIDAD EN OBRA Y SALUD EN EL TRABAJO

Ingeniero Civil o Ingeniero de Higiene y Seguridad Industrial o Ingeniero Industrial o Ingeniero de Seguridad y Salud en el Trabajo. Deberá acreditar experiencia de 24 meses computados desde la fecha de la colegiatura como Especialista y/o ingeniero y/o supervisor y/o jefe y/o responsable y/o residente en: seguridad y salud ocupacional o seguridad e higiene ocupacional o seguridad de obra o seguridad en el trabajo o salud ocupacional o implementación de planes de seguridad e higiene ocupacional o en prevención de riesgos laborales en la ejecución y/o supervisión de obras generales.

Nota 04: Los requisitos de este profesional del personal clave se sustentan en los siguientes documentos normativos: Ley N° 29783 Ley de Seguridad y Salud en el Trabajo y su Reglamento; Decreto Supremo N° 005-2017-TR, Decreto Supremo que aprueba el Plan Nacional de Seguridad y Salud en el Trabajo 2017-2021; Ley N° 28806, Ley General de Inspección del Trabajo y su Reglamento; Resolución Suprema N° 021-83- TR, Normas Básicas de Seguridad e Higiene en Obras de Edificación; Norma G.050 Seguridad durante la Construcción del Reglamento Nacional de Edificaciones – RNE; Ley N° 30225, Ley de Contrataciones del Estado y su Reglamento; Ley N° 16053, Ley que autoriza a los colegios de Arquitectos del Perú y al colegio de Ingenieros del Perú para supervisar a los profesionales de Arquitectura e Ingeniería de la República; Ley N°





GOBIERNO
REGIONAL PIURA

"Año del Bicentenario, de la consolidación de nuestra Independencia, y de la conmemoración
de las heroicas batallas de Junín y Ayacucho"
"Decenio de la Igualdad de Oportunidades para Mujeres y Hombres"

28856, Ley que complementa la Ley N° 16053, Ley que autoriza a los Colegios de Arquitectos del Perú y al Colegio de Ingenieros del Perú para supervisar a los profesionales de arquitectura e ingeniería de la República y su Reglamento.

Nota 05: Documentos para la acreditación de formación académica: Se verificará en el portal web de la Superintendencia Nacional de Educación Superior Universitaria - SUNEDU a través del siguiente link: <https://enlinea.sunedu.gob.pe/> De no encontrarse inscrito, presentar la copia del

- Tener presente que la **experiencia efectiva será pasible de acreditación** en el presente proceso siempre y cuando el profesional la obtuvo contando con las **condiciones legales para el ejercicio de su profesión**.
- La colegiatura y habilitación de **todos los profesionales del presente proceso de selección** se requerirá para el inicio de su participación efectiva en el contrato, tanto para aquellos titulados en el Perú o en el extranjero.
- Los profesionales y/o técnicos propuestos serán acreditados para la suscripción del contrato.
- Respecto al tiempo a considerar como mes de experiencia laboral, este se calculará en base a las fechas exactas indicadas de los días de inicio y fin para el cálculo de los meses y sus fracciones correspondientes, bajo el criterio que cada mes consta de treinta días. En caso que alguna certificación no especifique la fecha exacta (día exacto), se considerará como inicio la fecha del último día del mes correspondiente a inicio y como fin, la fecha del primer día del mes correspondiente a fin, para los tiempos de experiencia certificada.

A) DEL EQUIPAMIENTO

• RELACION DE MAQUINARIA Y EQUIPO MINIMO

El contratista deberá contar con la siguiente relación de equipo y maquinaria mínimo:

ITEM	EQUIPO	CANTIDAD
1	RODILLO LISO VIBRATORIO AUTOPROPULSADO 101-135HP 10-12 ton	1.00
2	COMPACTADORA VIBRATORIA TIPO PLANCHA 5.8 HP	1.00
3	CARGADOR SOBRE LLANTAS DE 125-135 HP 3 yd3	1.00
4	MINICARGADOR FRONTAL 64hp	1.00
5	TRACTOR DE ORUGAS DE 140-160 HP	1.00
6	MOTONIVELADORA DE 125 HP	1.00
7	CAMION VOLQUETE DE 15 m3	4.00
8	CAMION CISTERNA 4 X 2 (AGUA) 122 HP 1,500 gl	1.00
9	MEZCLADORA DE CONCRETO 9 – 11 P3	1.00
10	VIBRADOR DE CONCRETO DE 4HP 1.5"	1.00



Acreditación:

pág. 48

¡En la Región Piura. Todos Juntos Contra el Dengue!



GOBIERNO
REGIONAL PIURA

*"Año del Bicentenario, de la consolidación de nuestra Independencia, y de la conmemoración
de las heroicas batallas de Junín y Ayacucho"*
"Decenio de la Igualdad de Oportunidades para Mujeres y Hombres"

- La Relación de Equipo Mínimo se acreditará mediante Copia de documentos que sustenten la propiedad, la posesión, el compromiso de compra venta o alquiler u otro documento que acredite la disponibilidad y/o cumplimiento de las especificaciones del equipamiento requerido. Se acreditará el equipamiento para la suscripción del contrato.

Deberá precisarse si los equipos y/o maquinarias son propios o alquilados. En el caso de ser activos propios de la empresa deberá acreditar mediante copia simple de Tarjeta de Propiedad, Facturas, documento que certifique su propiedad.

Protección medio ambiental

La Protección ambiental tendrá la finalidad de minimizar los impactos ambientales durante las etapas de construcción y operación del proyecto, informar acerca de las medidas de prevención, mitigación y corrección que se presentan en el Plan de Manejo Ambiental y cumplir con las normas peruanas e internacionales, declarando además sobre sus responsabilidades por las infracciones que pudiera cometer contra la legislación relacionada a la preservación de medio ambiente estipuladas en el Estudio de Impacto Ambiental enmarcados en las normas siguientes: La Constitución Política del Perú – Art. 2 Decreto Legislativo N° 613 – El Código del Medio Ambiente y los Recursos Naturales. Decreto Legislativo N° 757 – Legislación de la Promoción Privada. Art. 51° Ley 27446 – Sistema Ambiental Nacional de Evaluación de Impacto Ambiental. – Art. 3° y Art. 4° Otras normas DL N° 17752 Ley General de Aguas, su reglamento y modificatorias. Ley N° 26786 Ley de Evaluación de Impacto Ambiental para Obras y Actividades Ley N° 26834 – Ley de Áreas Naturales Protegidas Ley N° 26842 – Ley General de Salud Ley N° 17505 – Código Sanitario.

Salud y seguridad

El Ingeniero Residente, Ingeniero Inspector o supervisor, el personal técnico y obrero que participe en el proceso constructivo de la obra deberá utilizar sus implementos respectivos como son: Botas punta de acero, casco, guantes y uniforme según corresponda. También se deberá tener en cuenta la debida seguridad del tránsito vehicular y/o peatonal colocando señales y conos provisionales de seguridad alrededor del área de trabajo, para bloquear el acceso y evitar así cualquier tipo de accidentes. El riesgo resultante de la inobservancia de esta obligación correrá únicamente por cuenta del contratista, lo mismo que será declarado en su oferta, para dar a conocer que dotará de todo lo necesario en la ejecución de la obra para minimizar los riesgos durante la construcción. El contratista está obligado a hacer notar a la entidad contratante, por escrito e inmediatamente, cuando se haya dado una orden que va contra las medidas de seguridad, caso contrario, toda la responsabilidad recaerá sobre el contratista, en ese sentido el postor acepta las disposiciones de seguridad e higiene ocupacional.

Integridad en la Contratación Pública.

A través del principio de integridad, el Derecho administrativo puede evitar la aparición de conflictos de intereses, lucha contra los casos de corrupción y, al fin y al cabo, favorecer la buena administración en la gestión de la contratación pública. La integridad persigue la coherencia de actuación de los cargos y empleados públicos con los valores, principios y normas que la guían con el fin de evitar la existencia de conflictos de intereses e impedir el abuso de la posición que ocupan para obtener beneficios propios.

Trabajos Defectuosos o Mal ejecutados.

El contratista es exclusivamente responsable de la ejecución y conservación de las obras objeto del presente contrato y de las fallas que en ellas pudiera notarse, siempre en cuando se demuestre que dichas fallas son atribuibles al contratista, sin que le exime de responsabilidad la circunstancia de que la supervisión de obra haya examinado y reconocido la obra durante su construcción o los materiales empleados, ni que las distintas partes de obra hayan sido incluidas en las mediciones o certificaciones parciales.

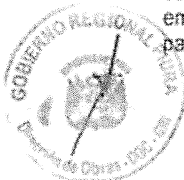

pág. 49

¡En la Región Piura. Todos Juntos Contra el Dengue!



GOBIERNO
REGIONAL PIURA

*"Año del Bicentenario, de la consolidación de nuestra Independencia, y de la conmemoración
de las heroicas batallas de Junín y Ayacucho"*
"Decenio de la Igualdad de Oportunidades para Mujeres y Hombres"

Si la obra no se sujetara estrictamente a los planos y demás documentos del proyecto, si los materiales utilizados no fueran de calidad requerida, si se advierten vicios o defectos en la construcción o se tienen razones fundadas para creer que existen vicios ocultos en la obra ejecutada, el contratista deberá demolerla y rehacerla hasta dejarla a completa satisfacción de la supervisión de la obra

C) DE LA EXPERIENCIA EN LA ESPECIALIDAD DEL EJECUTOR DE OBRA

El postor debe acreditar un monto facturado acumulado equivalente a (1) VEZ DEL VALOR REFERENCIAL DE LA CONTRATACION, en la ejecución de obras iguales o similares, durante los 10 años anteriores a la fecha de la presentación de ofertas que se computarán desde la suscripción del acta de recepción de obra.

Obras similares: Se considerará como obra similar a: Vías urbanas de circulación peatonal y vehicular; Construcción y/o creación y/o mejoramiento y/o ampliación y/o recuperación y/o reconstrucción y/o adecuación y/o rehabilitación y/o remodelación y/o renovación de vías urbanas de circulación peatonal y/o vehicular con pavimentos (rígidos y/o flexibles y/o semiflexibles) y/o aceras o veredas (concreto y/o asfalto y/o adoquinado) en las siguientes intervenciones:

Avenidas y/o calles y/o anillos viales y/o pasajes y/o carreteras y/o pistas y/o veredas y/o vías internas y/o jirones y/o vías locales y/o vías colectoras y/o vías arteriales y/o vías expresas y/o intercambio vial y/o pasos a desnivel y/o infraestructura vial y/o peatonal y/o habilitaciones urbanas y/o plazuelas y/o plazas y/o alamedas y/o espacios públicos urbanos y/o servicios de transitabilidad y/o urbanización y/o parques y/o infraestructura recreativa y/o esparcimiento y/o accesibilidad urbana y/o malecones urbanos.

Acreditación:

La experiencia del postor se acreditará con copia simple de: (i) contratos y sus respectivas actas de recepción de obra; (ii) contratos y sus respectivas resoluciones de liquidación; o (iii) contratos y sus respectivas constancias de prestación o cualquier otra documentación de la cual se desprenda fehacientemente que la obra fue concluida, así como el monto total que implicó su ejecución; correspondientes a un máximo de diez (20) contrataciones.

D) CONDICIONES DE LOS CONSORCIADOS

De conformidad con el número 49.5 del artículo 49 del Reglamento de la Ley de Contrataciones del Estado, la entidad ha establecido:

- El número máximo de consorciados es de los dos (02) integrantes.
- El porcentaje mínimo de participación de cada consorciado es de 20%.
- El porcentaje mínimo de participación en la ejecución del contrato para el postor que tenga mayor capacidad y/o acredite mayor experiencia en obras similares será de 80%.

E) DE LA SUBCONTRATACIÓN

Estará prohibida la subcontratación, durante la ejecución de la obra, de acuerdo a lo señalado en el artículo 35 de la ley de contrataciones del estado - Ley N° 30225

F) DEL POSTOR O EMPRESA CONTRATISTA



pág. 50

¡En la Región Piura. Todos Juntos Contra el Dengue!



GOBIERNO
REGIONAL PIURA

"Año del Bicentenario, de la consolidación de nuestra Independencia, y de la conmemoración
de las heroicas batallas de Junín y Ayacucho"
"Decenio de la Igualdad de Oportunidades para Mujeres y Hombres"

Los postores deberán cumplir como mínimo con los siguientes requisitos:

- Copia Simple del Certificado de Inscripción vigente en el Registro Nacional de Proveedores, en el Capítulo de Ejecutor de Obra.
- No estar inhabilitado en el Registro Nacional de Proveedores del Estado.
- No estar comprendido en ninguno de los impedimentos señalados en el artículo 11° de la Ley de Contrataciones del Estado.
- El contratista será una persona natural o jurídica que reúna los requisitos indicados en el perfil.

G) PENALIDADES

El contrato establece las penalidades aplicables al contratista ante el incumplimiento injustificado de sus obligaciones contractuales a partir de la información brindada por el área usuaria, las mismas que son objetivas, razonables y congruentes con el objeto de la convocatoria.

La Entidad prevé en los documentos del procedimiento de selección la aplicación de la penalidad por mora; asimismo, puede prever otras penalidades. Estos dos (2) tipos de penalidades pueden alcanzar cada una un monto máximo equivalente al diez por ciento (10%) del monto del contrato vigente, o de ser el caso, del ítem que debió ejecutarse; para lo cual deberá declarar en la propuesta que las acepta estas penalidades.

Estas penalidades se deducen de los pagos a cuenta, de las valorizaciones, del pago final o en la liquidación final, según corresponda; o si fuera necesario, se cobra del monto resultante de la ejecución de la garantía de fiel cumplimiento.

La entidad aplicará las penalidades de acuerdo al artículo 162. Penalidad por mora en la ejecución de la prestación y al artículo 163. Otras penalidades, de la última siendo las siguientes:

N°	SUPUESTOS DE APLICACIÓN DE LA PENALIDAD	FORMA DE CÁLCULO	PROCEDIMIENTO
1	Cuando el personal acreditado no permanece como mínimo sesenta (60) días desde el inicio de su participación en la ejecución del contrato o por el íntegro del plazo de ejecución, si este es menor a sesenta (60) días	0.5 UIT por cada día de ausencia del personal en la obra	Según Informe del Supervisor o Inspector según corresponda
2	En caso culmine la relación contractual entre el contratista y el personal ofertado y la Entidad no haya aprobado la sustitución del personal por no cumplir con las experiencias y calificaciones del profesional a ser reemplazado	0.5 UIT por cada día de ausencia del personal	Según Informe del Supervisor o Inspector según corresponda



pág. 51

¡En la Región Piura. Todos Juntos Contra el Dengue!



GOBIERNO
REGIONAL PIURA

"Año del Bicentenario, de la consolidación de nuestra Independencia, y de la conmemoración
de las heroicas batallas de Junín y Ayacucho"
"Decenio de la Igualdad de Oportunidades para Mujeres y Hombres"

3	Personal clave que incurra en ausencia injustificada durante la ejecución de la obra y la vigencia de este contrato. De persistir su inasistencia, La Entidad podrá resolver el contrato, de conformidad con el inciso c) del Art. 32° de la Ley de Contrataciones del Estado, concordante con el Art. 164° de su Reglamento	Equivalente a 5/1000 (cinco mil) del monto del contrato, por cada día de ausencia sin perjuicio del descuento de su pago por los días en los que no prestó sus servicios.	Según Informe del Supervisor o inspector según corresponda
4	SI EL CONTRATISTA no presenta la valorización dentro del plazo establecido en la Ley de contrataciones del Estado Vigente.	Se aplicará una penalidad del 1% del monto del contrato	Según Informe del Supervisor o inspector según corresponda
5	Si el CONTRATISTA no cuenta en obra con el Equipo mínimo ofertado	Equivalente a 10/1000 del monto de la valorización del periodo, por cada día de ausencia.	Según Informe del Supervisor o inspector según corresponda
6	Por cada vez que el CONTRATISTA emplea materiales no normalizados y equipos en obra no autorizados previamente por el Inspector o Supervisor En este caso el contratista deberá retirar dicho material y reemplazarlo por otro que este normalizado y cumpla con las especificaciones técnicas, siendo dicho reemplazo sin costo alguno para la Entidad.	20% de 1 U.I.T por cada día de vencimiento para la adquisición del material.	Según Informe del Supervisor o inspector según corresponda
7	Por cada vez que el CONTRATISTA no cumple con realizar las medidas de mitigación ambiental indicados en el estudio de Impacto Ambiental.	25% de 1 UIT por cada vez que se le observe	Según Informe del Supervisor o inspector según corresponda
8	Por no estar presente en el acto de la Recepción de obra	Se aplicará una penalidad del 1% de monto del contrato	Según Informe del Supervisor o inspector según corresponda



pág. 52

¡En la Región Piura. Todos Juntos Contra el Dengue!



GOBIERNO
REGIONAL PIURA

"Año del Bicentenario, de la consolidación de nuestra Independencia, y de la conmemoración
de las heroicas batallas de Junín y Ayacucho"
"Decenio de la Igualdad de Oportunidades para Mujeres y Hombres"

9	Por cada día que el personal del contratista no cuenta con uniformes y equipos de protección personal.	0.5% del Monto del Contrato	Según Informe del Supervisor o inspector según corresponda
10	Si el CONTRATISTA no reporta los accidentes de trabajo de acuerdo a lo estipulado en la Ley 29783 – Ley General de Seguridad y Salud en el Trabajo y su Reglamento de Seguridad y Salud en el Trabajo – DS N° 005-2012-TR.	0.5% del Monto del Contrato por cada accidente no reportado	Según Informe del Supervisor o inspector según corresponda
11	Si el CONTRATISTA no cumple con las responsabilidades de pago oportuno del salario de acuerdo a la oferta económica a su personal, incluyendo los beneficios sociales de acuerdo a ley, evidenciado por reclamos de su personal ante la Municipalidad.	0.5% del del monto de la valorización del periodo	Según Informe del Supervisor o inspector según corresponda
12	Cada vez que el CONTRATISTA Demora en el término de levantamiento de observaciones durante la ejecución de la obra, formuladas por el Inspector o Supervisor.	0.5% del Monto del Contrato	Según Informe del Supervisor o inspector según corresponda
13	Dejar de asentar por más de tres días consecutivos en el cuaderno de obra digital	Se aplicará una penalidad del 10% de una UIT por cada día	Según Informe del Supervisor o inspector según corresponda
14	Cuando el contratista no coloque el cartel de obra dentro del plazo de 10 días calendarios. Asimismo, tiene la obligación de mantener el cartel de obra durante la ejecución de la obra, se penalizará de la misma forma, cuando no se mantenga durante el tiempo establecido.	20% de 1 U.I.T por cada día de incumplimiento	Según Informe del Supervisor o inspector según corresponda
15	Cuando el contratista no realiza las pruebas o ensayos oportunamente para verificar la calidad de los materiales de acuerdo con las especificaciones técnicas del expediente técnico.	20% de 1 U.I.T por cada incumplimiento	Según Informe del Supervisor o inspector según corresponda



pág. 53

¡En la Región Piura. Todos Juntos Contra el Dengue!



"Año del Bicentenario, de la consolidación de nuestra Independencia, y de la conmemoración
de las heroicas batallas de Junín y Ayacucho"
"Decenio de la Igualdad de Oportunidades para Mujeres y Hombres"

16	Cada vez que el contratista no cumpla en remitir a la Entidad Información que se le solicite y/o en caso que se le haya notificado alguna observación y este no remita a tiempo.	20% de 1 UIT por cada día de retraso después de vencido el plazo otorgado	Según Informe del Supervisor o Inspector según corresponda
----	--	---	--

Procedimiento de aplicación de penalidades.

- De detectarse alguna infracción cometida por el contratista, el supervisor deberá anotar en el cuaderno de obra o comunicar mediante carta al contratista la ocurrencia (que se considerará un pre aviso por única vez durante la ejecución de la obra), otorgando un plazo máximo de 48 horas para la subsanación de la falta, a excepción de las infracciones 1, 2, 4, 8 y 14 donde se aplicará la penalidad sin previo aviso.
- La penalidad será descontada de la valorización del mes en la que la infracción es cometida.
- La recurrencia a las faltas graves podrá dar lugar a la resolución del contrato.

Nota: La aplicación de penalidad con informe de Subgerencia de Infraestructura solo será realizado en caso el supervisor haga caso omiso y/o no presente su informe a solicitud de la Subgerencia de Infraestructura previa verificación y/o detección de alguna infracción de penalidades.

H) DE LAS CONSIDERACIONES ESPECIFICAS DE OBRA

ENTREGA DEL TERRENO

La ENTIDAD dentro de los quince (15) días siguientes a la firma del contrato, realizará la entrega del Terreno de la obra.

El Supervisor designado por la Entidad y/o representantes de la Entidad efectuarán la Entrega del Terreno, quedando a partir de esa fecha y hasta la recepción definitiva de la Obra bajo responsabilidad del CONTRATISTA la integridad y custodia del terreno.

ACTIVIDADES ESPECÍFICAS DEL CONTRATISTA

A continuación, se presenta una relación de las actividades del Contratista, sin que sea limitativa debiendo los proponentes aumentar y detallar sus actividades considerando lo indicado líneas abajo:

- ✓ Recepcionar el terreno donde se ejecutará la obra.
- ✓ Aperturar el Cuaderno de Obra conjuntamente con el Supervisor y/o Inspector de obra.
- ✓ Asistir y participar en las reuniones que organicen el Supervisor y la ENTIDAD.
- ✓ Realizar las pruebas de control de calidad de los trabajos que sean necesarias y/o requeridas durante la ejecución de las obras, así como pruebas de verificación de los materiales, y etapas constructivas en las cantidades y condiciones establecidas en las normas técnicas correspondientes.
- ✓ Mantener una permanente comunicación (telefónica, correo electrónico), con los representantes designados por la ENTIDAD sobre la ejecución contractual.
- ✓ Valorizar mensualmente la obra correspondiente a las partidas realmente ejecutada. La Entidad y/o el Supervisor o podrá observar dichas valorizaciones ajustándolas a lo realmente ejecutado.
- ✓ Ejecutar todas las actividades directas e indirectas durante la obra que están referidas a la Prevención de Riesgos (Seguridad) con la totalidad de trabajadores, visitantes, peatones,





*"Año del Bicentenario, de la consolidación de nuestra Independencia, y de la conmemoración
de las heroicas batallas de Junín y Ayacucho"*
"Decenio de la Igualdad de Oportunidades para Mujeres y Hombres"

transeúntes, así como la prevención de daños a terceros. Asimismo, deberá mantener actualizada las planillas del personal, vigencia de todas las Pólizas de Seguros contra accidentes y daños a terceros, durante la ejecución de las obras, hasta la recepción final.

- ✓ Ejecutar todas las actividades directas e indirectas durante la obra que están referidas a la gestión del medio ambiente debiendo disponer y coordinar las gestiones para la eliminación o mitigación de interferencias físicas en el terreno donde se ejecuta la obra.
- ✓ Deberá mantener el tránsito público y comercial a su costo durante el periodo de ejecución de la obra de tal manera que los trabajos no interfieran innecesaria o indebidamente con la comodidad pública respecto al acceso, utilización y ocupación de la vía; de ser necesario deberá comunicar oportunamente y por medios adecuados a los vecinos y público en general sobre la ejecución de los trabajos, cualquier sanción derivada del incumplimiento de esta obligación será de exclusiva responsabilidad y cargo del Contratista.
- ✓ Se compromete a actuar debidamente en cumplimiento de sus obligaciones contractuales, asumiendo en caso de incumplimiento las responsabilidades civiles y/o penales a que hubiere lugar.
- ✓ Mantener habilitado y vigente el correo electrónico señalado en el Contrato a efectos de las comunicaciones y/o notificaciones que debe efectuar la Entidad durante la ejecución del contrato, siendo que con el acuse de envío a dicha dirección se entenderá válidamente notificado al Contratista.

PERSONAL:

El Contratista deberá indicar el nombre del profesional que serán los responsables de la dirección de la obra, la que deberá estar siempre a cargo de una persona responsable (Residente de Obra), cuya permanencia es obligatoria de carácter permanente durante todo el periodo de ejecución de la obra y durante el procedimiento de recepción de la misma.

El Contratista empleará obligatoriamente a los profesionales propuestos en su oferta para la ejecución de la obra, salvo que la Supervisión solicite su sustitución y/o cambio aprobado por la Entidad.

El Contratista deberá emplear personal técnico calificado, obreros especializados y demás personal necesario para la correcta ejecución de la obra.

El Contratista tiene la obligación de reemplazar el personal no competente o no satisfactorio, de acuerdo a las órdenes del Supervisor y/o Entidad.

El Contratista tiene la obligación de suministrar a los trabajadores las condiciones más adecuadas de salubridad e higiene, así como dar el debido cumplimiento a lo dispuesto en el Decreto Supremo N° 001-98-TR, y sus normas complementarias y modificatorias.

El Contratista tiene la obligación de velar por la seguridad de los trabajadores durante la ejecución de todos y cada uno de los trabajos brindando el equipo y material necesario para tal efecto, cumpliendo todas las obligaciones establecidas en las normas de salud y seguridad en el trabajo vigente y aplicable.

El Contratista deberá suministrar a solicitud del Supervisor o la Entidad, la nómina detallada de todo el personal superior y de los obreros que están empleados a la fecha de dicho requerimiento.

El Contratista no podrá modificar el listado de personal profesional designado a la obra y consignado en su oferta sin el consentimiento previo y por escrito de la Entidad.

SEGURIDAD

El Contratista está obligado a tomar todas las medidas de seguridad necesarias para evitar peligros contra la integridad, la vida y la propiedad de las personas, instituciones o firmas durante la realización del proyecto. En este sentido deberá dotar a su personal y a todo aquel que ingrese a la obra, de los equipos de protección personal y herramientas pertinentes para la realización de todos





GOBIERNO
REGIONAL PIURA

*"Año del Bicentenario, de la consolidación de nuestra Independencia, y de la conmemoración
de las heroicas batallas de Junín y Ayacucho"*
"Decenio de la Igualdad de Oportunidades para Mujeres y Hombres"

los trabajos, quedando terminantemente prohibido la realización de trabajos en condiciones peligrosas que pongan en riesgo la integridad, la salud o la vida de las personas.
El Contratista está obligado a hacer notar a la ENTIDAD, por escrito e inmediatamente, cuando se haya dado una orden que va contra las medidas de seguridad, a fin de tomar conocimiento, lo cual no lo exime de asumir la responsabilidad exclusiva por cualquier resultado dañoso.

MATERIALES

Todos los materiales, deberán cumplir con las características técnicas exigidas en las especificaciones técnicas del Expediente Técnico, Planos, Memoria Descriptiva y/u oferta adjudicada, de ser el caso y se deberán someter a los ensayos necesarios para verificar sus características.

Se podrán aceptar otras características técnicas mientras que se ajusten a especificaciones y/o normas reconocidas, que aseguren una calidad igual o superior a la indicada y siempre que el Contratista aporte la documentación y demás elementos de juicio que permitan evaluar el cumplimiento de las exigencias establecidas en el expediente técnico y que los cambios propuestos no alteren las especificaciones técnicas de la obra, constituya que este represente una ventaja técnica y económica que lo justifique.

La ENTIDAD se reserva el derecho de rechazar la lista de materiales, propuesto por el Contratista, si éstos no concuerdan con lo estipulado en el expediente técnico.

Correrán por cuenta del Contratista las muestras de materiales, requeridos por el Supervisor y todas las pruebas y/o los ensayos necesarios para verificar la calidad de los mismos.

La aprobación de los por el Supervisor no libera al Contratista de su responsabilidad sobre la calidad de los mismos.

EQUIPOS

Todos los equipos, herramientas e instrumentos serán puestos a disposición de la obra en óptimas condiciones de operación. La relación del equipo indicado en el expediente técnico, no es limitativa, pudiendo incrementarla y/o optimizarla, en caso que el avance de la obra así lo requiera, sin que ello represente pago adicional alguno.

Todos los equipos necesarios para la ejecución satisfactoria de los trabajos a realizar, deberán llevarse a obra en forma oportuna y no podrán retirarse de la misma salvo autorización escrita del Supervisor, que no podrá negarla sin justa razón.

Las pérdidas o daños causados a los equipos y materiales durante la ejecución de las obras, corren por cuenta del Contratista.

Si el Supervisor demuestra que los equipos y herramientas son insuficientes o inadecuados para asegurar la calidad de la obra y el cumplimiento de los plazos, el Contratista está obligado a efectuar enmiendas y/o adiciones necesarias, por su cuenta y costo.

La permanencia de equipos en obra será de acuerdo a la programación de los trabajos que comprende la ejecución de la obra.

ERRORES O CONTRADICCIONES

El Contratista debe hacer notar a la ENTIDAD cualquier error o contradicción en los documentos, poniéndolo de inmediato en conocimiento del Supervisor, proponiendo la salida técnica que considere más conveniente, la cual podrá ser tomada en cuenta o no por el Supervisor y/o Entidad al momento de absolver la consulta.

OTRAS NORMAS PARA LA EJECUCIÓN DE LOS TRABAJOS

Obras Provisionales

El Contratista deberá construir o alquilar ambientes temporales que permitan, tanto al Contratista, a la Supervisión y la Entidad, el normal desarrollo de sus actividades, debiendo incluir oficinas,



pág. 56

¡En la Región Piura. Todos Juntos Contra el Dengue!



GOBIERNO
REGIONAL PIURA

"Año del Bicentenario, de la consolidación de nuestra Independencia, y de la conmemoración
de las heroicas batallas de Junín y Ayacucho"
"Decenio de la Igualdad de Oportunidades para Mujeres y Hombres"

almacenes de materiales, los mismos que deberán quedar habilitados y equipados a los cinco (5) días calendario de iniciado el plazo de ejecución de la obra y conservarse hasta la recepción de la obra.

Los gastos, que demande la instalación, el funcionamiento y conservación de los ambientes para la ejecución de la obra, se extenderán hasta la recepción de la obra y corren por cuenta del Contratista, incluyendo cualquier daño resultante de la instalación o mantenimiento de estas obras provisionales.

El Contratista será responsable de la vigilancia general de las obras en forma continua, para prevenir sustracciones o deterioros de los materiales, enseres, estructuras y otros bienes propios o ajenos; en caso de pérdida correrá con los gastos que demande su sustitución.

El Contratista deberá cuidar que todo el material, insumos, personal, obras provisionales y demás utilizados por aquél para ejecutar la obra no invadan la vía pública ni ocasionen molestias innecesarias a los vecinos y transeúntes, bajo exclusiva responsabilidad del Contratista.

Mantenimiento de la Obra en Ejecución

El Contratista deberá mantener la obra en ejecución y todas sus partes terminadas, en buenas condiciones de mantenimiento, evitando que la acción de los agentes atmosféricos o el tránsito de su personal o equipo ocasionen daños al Proyecto o a propiedades de terceros que, de producirse, deberán ser inmediatamente reparados a satisfacción del Supervisor. La negligencia del Contratista en el cumplimiento de esta obligación dará lugar a que las cantidades de obra afectadas sean descontadas de los volúmenes de obra ejecutados hasta que su reconstrucción haya sido satisfactoriamente realizada.

Trabajos Topográficos

El Contratista procederá a la ejecución y control de los trabajos topográficos iniciales consistentes en el replanteo, lo que será sometido a la aprobación de la supervisión.

Quedarán a cargo del Contratista, todos los trabajos topográficos complementarios relativos a la ejecución y terminación de la obra.

Todas las mediciones realizadas por el Contratista para la correcta ejecución de la obra serán aprobadas por la Supervisión.

El Contratista proporcionará al Supervisor todas las facilidades y cooperación necesarias para esta verificación.

La verificación de cualquier trazado o de cualquier línea o nivel por el Supervisor, no eximirá de ninguna manera al Contratista de su responsabilidad por la exactitud de los mismos.

Conservación del Medio Ambiente

El Contratista deberá identificar y utilizar a su costo, botaderos autorizados para colocar los residuos de materiales que por efecto de la obra se genere, evitando en lo posible el impacto negativo con el medio ambiente.

El Contratista tiene la obligación de velar por la conservación del Medio Ambiente, para lo cual deberá cumplir con todas las provisiones consideradas en el Estudio de Impacto Ambiental.

El Contratista deberá asumir su responsabilidad por las infracciones que pudiera cometer, contra la legislación relacionada con la preservación del medio ambiente.

REVISIÓN DEL EXPEDIENTE TÉCNICO DE OBRA

Dentro de los quince (15) días calendario del inicio del plazo de ejecución de obra, para el caso de obras cuyo plazo sea menor o igual a ciento veinte (120) días y dentro de los treinta (30) días calendario para obras cuyo plazo sea mayor a ciento (120) días calendario, el contratista presenta al supervisor o inspector de obra, un informe técnico de revisión del expediente técnico de obra, que incluya entre otros, las posibles prestaciones adicionales, riesgos del proyecto y otros aspectos que



pág. 57

¡En la Región Piura. Todos Juntos Contra el Dengue!



GOBIERNO
REGIONAL PIURA

*"Año del Bicentenario, de la consolidación de nuestra Independencia, y de la conmemoración
de las heroicas batallas de Junín y Ayacucho"*
"Decenio de la Igualdad de Oportunidades para Mujeres y Hombres"

sean materia de consulta. El supervisor o inspector dentro del plazo de siete (7) días calendario para obras con plazo menor o igual a ciento veinte (120) días y diez (10) días calendario para obras con plazo mayor a ciento veinte (120) días, eleva el informe técnico de revisión del expediente técnico de obra a la Entidad, con copia al contratista, adjuntando su evaluación, pronunciamiento y verificaciones propias realizadas como supervisión o inspección.

PROGRAMA DE TRABAJOS

Dentro de los quince (15) días siguientes al inicio de obra, el Contratista deberá presentar para consideración del Supervisor, un programa detallado de suministro de materiales ajustado a las fechas calendario de iniciación y terminación contractual de la obra, en el que se muestre el orden en que se ha de proceder a la ejecución de los diferentes trabajos, guardando equivalencia con relación al programa del Expediente Técnico.

Este programa de trabajos deberá ser elaborado utilizando el Método del Camino Crítico (CPM), el Método PERT o cualquier otro sistema similar que sea satisfactorio al Supervisor.

El diagrama de barras de GANTT no se considerará suficiente para cumplir el requisito establecido en este numeral.

Adicionalmente, el Contratista presentará una curva de avance y un cronograma de desembolsos basado en los montos estimados de facturación mensual de acuerdo a su programación.

Al actualizar su programa de trabajo y/o cronograma, el Contratista deberá tomar en cuenta las restricciones originadas por caso fortuito o de fuerza mayor.

El Contratista estará obligado a presentar la reprogramación de sus trabajos toda vez que le sea aprobada una prórroga justificada del plazo de ejecución de la obra en un plazo no mayor de siete (7) días, contados a partir del día siguiente de la fecha de notificación al Contratista. Cuando el Supervisor lo requiera como consecuencia del atraso en el cumplimiento del cronograma vigente, estando el nuevo programa de trabajos sujeto a la revisión y aprobación del Supervisor, en ese caso la reprogramación de los trabajos se sujeta a los plazos establecidos en el artículo 173 del Reglamento de la Ley de Contrataciones del Estado.

La presentación del programa de trabajos y su aprobación por el Supervisor, no eximirán al Contratista de ninguna de las obligaciones y responsabilidades emergentes del Contrato.

CALIDAD ESPECIFICA:

Es obligación del Contratista el realizar una correcta planificación de la obra, así como realizar el aseguramiento de la calidad durante la ejecución y realizar el control de la calidad verificando que los resultados obtenidos de los diversos ensayos en obra, estén acorde a las normativas de calidad. A tal efecto el Supervisor establecerá los sistemas de control de ejecución y demás actividades de control de calidad.

El Contratista realizará las pruebas o ensayos de los materiales previstos o no en las Especificaciones Técnicas del expediente técnico (estas pruebas o ensayos deberán realizarse en laboratorios de Universidades y/o laboratorios certificados), en una cantidad y calidad no menor que la establecida en las normas técnicas peruanas vigentes.

El Supervisor tendrá el derecho, cada vez que lo juzgue necesario, a realizar las pruebas o ensayos de los materiales previstos o no en las Especificaciones Técnicas. La ejecución de tales pruebas o ensayos no eximirá al Contratista de ninguna de sus obligaciones estipuladas en el Contrato.

Los resultados de cualquier prueba, ensayo y/o análisis realizados por el Supervisor, serán comunicados por escrito al Contratista, tan pronto como sea posible, a fin de que tome las medidas correctivas, de ser el caso.

Toda partida ejecutada bajo el Contrato, podrá ser rechazada por el Supervisor o por la Entidad debido a su inconformidad o defectos, en cualquier etapa de construcción y/o recepción de obra.

Toda obra, equipo o sus partes componentes que hayan sido rechazadas, deberán ser reparadas o reemplazadas por y a expensas del Contratista y deberán contar con la aprobación del Supervisor.



pág. 58

¡En la Región Piura. Todos Juntos Contra el Dengue!



GOBIERNO
REGIONAL PIURA

"Año del Bicentenario, de la consolidación de nuestra Independencia, y de la conmemoración
de las heroicas batallas de Junín y Ayacucho"
"Decenio de la Igualdad de Oportunidades para Mujeres y Hombres"

El Contratista también será responsable de los costos de mano de obra, gastos varios, daños o pérdidas, ya sean directos o indirectos, que resulten del uso de materiales, que el Supervisor considere con defectos de fabricación o como resultado de un defectuoso manipuleo o instalación. Cuando el Contratista utilice para la ejecución de la obra materiales, de menor calidad que los especificados en el Expediente Técnico, con autorización o sin autorización del Supervisor, ambos serán solidariamente responsables por la reparación y los daños y perjuicios que ocasionen. El costo de todas las pruebas inherentes a la obra, que deba efectuar para verificar la buena calidad de los materiales utilizados en la obra y la correcta ejecución de la misma, correrán por cuenta del Contratista

RESIDENTE DE OBRA

El Contratista, designará al Residente de Obra a cargo de la dirección técnica de la obra, previo a la suscripción del Contrato, cuya permanencia es obligatoriamente de carácter permanente durante todo el periodo de ejecución de la obra y durante el proceso de recepción de la misma.

Las decisiones adoptadas por el profesional designado como Residente de Obra, a cuyo cargo estará la dirección técnica de la obra tendrán validez y no podrán ser alteradas por otra persona o autoridad propia del Contratista.

Es responsabilidad del contratista ejecutar su prestación con el plantel profesional ofertado, de ser el caso, excepcionalmente y de manera justificada el contratista puede solicitar a la Entidad le autorice la sustitución del profesional propuesto, en cuyo caso el reemplazante debe reunir experiencia y calificaciones profesionales iguales o superiores a las del profesional reemplazado; teniendo la Entidad la potestad de aceptar o rechazar dicho cambio de considerarlo que no cumple con las condiciones señaladas.

El Residente de Obra deberá contar con su certificado de habilidad vigente emitido por el respectivo colegio profesional durante la ejecución de la obra hasta la recepción formal de la obra, en forma permanente y presentado en cada informe mensual de valorización, su incumplimiento será sujeto a la aplicación de la penalidad correspondiente. Para el caso de los profesionales que integran el equipo propuesto por el Contratista, deberán contar con su certificado de habilidad vigente emitido por el respectivo colegio profesional durante el periodo que le corresponda permanecer en la obra.

CUADERNO DE OBRA

Se implementará el cuaderno de obra digital de acuerdo a la Directiva N° 009-2020-OSCE/CD "LINEAMIENTOS PARA EL USO DEL CUADERNO DE OBRA DIGITAL", aprobada por Resolución N° 100-2020-OSCE/PRE.

Importante – Uso obligatorio del cuaderno de obra digital

El cuaderno de obra digital sustituye al cuaderno de obra físico y su uso es obligatorio según lo previsto en la Directiva N° 009-2020-OSCE/PRE "Lineamientos para el uso del Cuaderno de Obra Digital", salvo que se haya autorizado el uso del cuaderno de obra físico, según el procedimiento establecido en el numeral 9.3 de dicha Directiva.

En ese sentido, la Entidad debe realizar las acciones correspondientes para habilitar oportunamente el cuaderno de obra digital.

DATOS PARA GENERAR USUARIO DEL CUADERNO DE OBRA DIGITAL – RESIDENTE DE OBRA

NOMBRE Y APELLIDOS	:	
DNI	:	
CORREO ELECTRONICO	:	
TELEFONO	:	



pág. 59

¡En la Región Piura. Todos Juntos Contra el Dengue!



GOBIERNO
REGIONAL PIURA

*"Año del Bicentenario, de la consolidación de nuestra Independencia, y de la conmemoración
de las heroicas batallas de Junín y Ayacucho"*
"Decenio de la Igualdad de Oportunidades para Mujeres y Hombres"

Para mayor información revisar el documento de orientación "Preguntas frecuentes sobre el cuaderno de obra digital" en el siguiente enlace:

<https://www.gob.pe/60nstitución/osce/informes-publicaciones/1772149-preguntas-frecuentes-sobre-el-cuaderno-de-obra-digital>

TAREAS EN HORAS EXTRAORDINARIAS

Cuando por distintas circunstancias sea necesario efectuar tareas fuera de la jornada normal de trabajo o en días feriados el Contratista deberá solicitar autorización al Supervisor con cuarenta y ocho (48) horas de anticipación a la iniciación de las mismas, tiempo del cual dispondrá el Supervisor lo necesario para su control.

En los casos en que estas situaciones sean imprevistas o que exista peligro, el Contratista podrá realizar las tareas imprescindibles en horas extraordinarias, pero deberá comunicarlo al Supervisor inmediatamente antes de su iniciación. El Supervisor controlará estos trabajos durante dicho periodo.

En cada caso el Supervisor procederá a dejar constancia en el Cuaderno de Obra de la situación y de su autorización o denegación según corresponda, para la ejecución de las horas extraordinarias.

En todos los casos, salvo los que tuvieran origen en orden expresa de la ENTIDAD, correrán por cuenta del Contratista los recargos de jornales por horas extraordinarias de su personal.

CARTEL DE OBRA

El Contratista proveerá, montará y mantendrá carteles de obra, según el modelo que entregará la ENTIDAD.

El Contratista colocará el cartel de obra en el lugar indicado por la Entidad, dentro de los cinco (5) días de entregado el modelo.

El cartel de obra deberá mantenerse visible (en buenas condiciones) durante toda la ejecución de la obra. En caso de deterioro del cartel el contratista se obliga, a su costo, a la reposición del mismo.

ACCIDENTES-NOTIFICACIONES

El Contratista proveerá, en el lugar de la obra, de todo el equipo y servicio que fuera necesario para proporcionar primeros auxilios al personal accidentado como consecuencia de la ejecución de la obra.

Dentro de las veinticuatro (24) horas, después de ocurrido un accidente o de otro acontecimiento, del que resultara o que pudieran resultar daños a persona o propiedades de terceros y que fueran consecuencia de alguna acción u omisión del Contratista o cualquiera de sus empleados, durante la ejecución del trabajo bajo el Contrato, el Contratista deberá comunicar a las autoridades competentes, bajo responsabilidad, y enviar un informe escrito de tal accidente o acontecimiento a la ENTIDAD por medio del Supervisor describiendo los hechos en forma precisa y completa para conocimiento, lo cual no exime al Contratista de ser exclusivo responsable de los daños personales o materiales que se ocasionen.

Asimismo, el Contratista deberá remitir inmediatamente a la ENTIDAD por medio de Supervisor, copias de cualquier comparendo, citación, notificación y otro documento oficial recibido por el Contratista en relación con cualquier causa y con cualquier acto, que fuera consecuencia de la ejecución de la obra contratada para conocimiento, lo cual no exime al Contratista de ser exclusivo responsable de los daños personales o materiales que se ocasionen.

Nada de lo aquí incluido, eximirá al Contratista de la formulación de los informes oficiales sobre los accidentes, que sean requeridos por la ENTIDAD o por cualquier otra Autoridad competente.



pág. 60

¡En la Región Piura. Todos Juntos Contra el Dengue!



*"Año del Bicentenario, de la consolidación de nuestra Independencia, y de la conmemoración
de las heroicas batallas de Junín y Ayacucho"*
"Decenio de la Igualdad de Oportunidades para Mujeres y Hombres"

VALORIZACIONES

Las valorizaciones son elaboradas el último día de cada período previsto en las Bases, por el supervisor y el contratista. El Contratista consignará en sus valorizaciones todos los trabajos ejecutados, de acuerdo a las cantidades establecidas en las mediciones.

Las valorizaciones, que son pagos a cuenta y no implican conformidad, serán revisadas por la Entidad, pudiendo esta determinar un monto a pagar menor que el planteado por el Contratista o Supervisor, si es que los cálculos del Contratista y/o Supervisor no se ajustan a lo realmente ejecutado o existieran penalidades o multas.

Los metrados de obra ejecutados serán formulados y valorizados conjuntamente por el contratista y supervisor, y presentados a la Entidad dentro de los cinco (5) días contados a partir del primer día hábil del mes siguiente. Si el supervisor no se presenta para la valorización conjunta con el contratista, este la efectuará. El supervisor deberá revisar los metrados durante el período de aprobación de la valorización.

PAGO DE LA VALORIZACIÓN DE LA LIQUIDACIÓN FINAL:

Con la previa autorización del Supervisor, la valorización de la Liquidación Final de Pago confeccionado, conforme lo indicado en las Obligaciones de Término de Obra; siendo el sistema de precios unitarios, durante la ejecución de la obra, las valorizaciones se formulan en función de los metrados ejecutados con los precios unitarios ofertados, agregando separadamente los montos proporcionales de gastos generales y utilidad ofertados por el contratista, de esta manera seguirá el Trámite de aprobación final y pago por la Entidad.

REAJUSTE DE PRECIOS

Los precios propuestos e incluidos como parte del Contrato se encuentran sujetos a las Fórmulas de Reajuste, el cual se efectuará mediante aplicación de la fórmula polinómica precisada en el Expediente Técnico, los mismos que se sujetan a lo dispuesto en el Decreto Supremo N° 11-79-VC, sus modificatorias, ampliatorias y complementarias.

Las valorizaciones deberán ser ajustadas multiplicándolas por el respectivo coeficiente de reajuste "K" que se obtenga de aplicar en la fórmula o fórmulas polinómicas prevista en el expediente técnico de obra que es parte de las Bases, los Índices Unificados de Precios de la Construcción que publica el Instituto Nacional de Estadística e Informática – INEI.

Dado que los Índices Unificados de Precios de la Construcción son publicados con un mes de atraso, los reajustes deberán calcularse teniendo en consideración el coeficiente de reajuste "K" conocido a ese momento; posteriormente, cuando se conozcan los índices que se deben aplicar, se calculará el monto definitivo de los reajustes que corresponden, los que se pagarán en la liquidación final sin reconocimiento de intereses, en caso corresponda.

RECEPCIÓN DE OBRA

A la terminación de la obra o cuando se considere conveniente por la ENTIDAD y luego de una inspección conjunta entre representantes de la ENTIDAD, del Supervisor y del Contratista, si no existen observaciones con relación a la calidad y terminación de la Obra, se procederá a la Recepción, suscribiéndose el Acta correspondiente, en la que se indicará claramente el estado final de la obra.

El Contratista proporcionará al Comité de Recepción un juego completo de los planos de replanteo para facilitar la verificación de la culminación de la obra, sin perjuicio de su obligación de presentarlo nuevamente en la liquidación de la obra.

DERECHOS LEGALES IRRENUNCIABLES DEL CONTRATANTE

La ENTIDAD no podrá ser privada o impedida, en virtud de cualquier medición, cálculo o valorización, realizados antes o después de la terminación y aceptación de la Obra y de los pagos correspondientes efectuados, de verificar las características de calidad de los materiales utilizados,





"Año del Bicentenario, de la consolidación de nuestra Independencia, y de la conmemoración
de las heroicas batallas de Junín y Ayacucho"
"Decenio de la Igualdad de Oportunidades para Mujeres y Hombres"

las condiciones de la obra ejecutada y el verdadero monto reembolsable al Contratista, ni de demostrar que tales mediciones, cálculos o valorizaciones estuvieran incorrectos o que los materiales, y la obra no estuviesen de acuerdo con las estipulaciones del Contrato. La ENTIDAD no podrá ser privada ni impedida, no obstante, la existencia de dichas mediciones, cálculos, valorizaciones y pagos realizados, de su derecho de recuperar del Contratista, de sus garantías o por cualquier otro medio, el importe de los daños que considere ocasionados por no haber cumplido el Contratista con lo establecido en los Documentos de Contrato.

III. REQUISITOS DE CALIFICACIÓN

A	CAPACIDAD TÉCNICA Y PROFESIONAL																																			
A.1	EQUIPAMIENTO ESTRATÉGICO																																			
	<u>Requisitos:</u>																																			
	<table border="1"> <thead> <tr> <th>ITEM</th> <th>EQUIPO</th> <th>CANTIDAD</th> </tr> </thead> <tbody> <tr> <td>1</td> <td>RODILLO LISO VIBRATORIO AUTOPROPULSADO 101-135HP 10-12 ton</td> <td>1.00</td> </tr> <tr> <td>2</td> <td>COMPACTADORA VIBRATORIA TIPO PLANCHIA 5.8 HP</td> <td>1.00</td> </tr> <tr> <td>3</td> <td>CARGADOR SOBRE LLANTAS DE 125-135 HP 3 yd3</td> <td>1.00</td> </tr> <tr> <td>4</td> <td>MINICARGADOR FRONTAL 64hp</td> <td>1.00</td> </tr> <tr> <td>5</td> <td>TRACTOR DE ORUGAS DE 140-160 HP</td> <td>1.00</td> </tr> <tr> <td>6</td> <td>MOTONIVELADORA DE 125 HP</td> <td>1.00</td> </tr> <tr> <td>7</td> <td>CAMION VOLQUETE DE 15 m3</td> <td>4.00</td> </tr> <tr> <td>8</td> <td>CAMION CISTERNA 4 X 2 (AGUA) 122 HP 1,500 gl</td> <td>1.00</td> </tr> <tr> <td>9</td> <td>MEZCLADORA DE CONCRETO 9 – 11 P3</td> <td>1.00</td> </tr> <tr> <td>10</td> <td>VIBRADOR DE CONCRETO DE 4HP 1.5"</td> <td>1.00</td> </tr> </tbody> </table>	ITEM	EQUIPO	CANTIDAD	1	RODILLO LISO VIBRATORIO AUTOPROPULSADO 101-135HP 10-12 ton	1.00	2	COMPACTADORA VIBRATORIA TIPO PLANCHIA 5.8 HP	1.00	3	CARGADOR SOBRE LLANTAS DE 125-135 HP 3 yd3	1.00	4	MINICARGADOR FRONTAL 64hp	1.00	5	TRACTOR DE ORUGAS DE 140-160 HP	1.00	6	MOTONIVELADORA DE 125 HP	1.00	7	CAMION VOLQUETE DE 15 m3	4.00	8	CAMION CISTERNA 4 X 2 (AGUA) 122 HP 1,500 gl	1.00	9	MEZCLADORA DE CONCRETO 9 – 11 P3	1.00	10	VIBRADOR DE CONCRETO DE 4HP 1.5"	1.00	<p>Respecto a los equipos solicitados en la relación de Equipamiento Estratégico, pueden contar con características superiores (SIN CONSIDERAR AQUELLO QUE TIENEN RANGOS), en capacidad y potencia a lo requerido, sin que este genere mayor gasto a la entidad; de modo que permitan la correcta ejecución de las prestaciones a su cargo.</p> <p><u>Acreditación:</u></p> <p>De conformidad con el numeral 49.3 del artículo 49 y el literal e) del numeral 139.1 del artículo 139 del Reglamento este requisito de calificación se acredita para la suscripción del contrato.</p>	
ITEM	EQUIPO	CANTIDAD																																		
1	RODILLO LISO VIBRATORIO AUTOPROPULSADO 101-135HP 10-12 ton	1.00																																		
2	COMPACTADORA VIBRATORIA TIPO PLANCHIA 5.8 HP	1.00																																		
3	CARGADOR SOBRE LLANTAS DE 125-135 HP 3 yd3	1.00																																		
4	MINICARGADOR FRONTAL 64hp	1.00																																		
5	TRACTOR DE ORUGAS DE 140-160 HP	1.00																																		
6	MOTONIVELADORA DE 125 HP	1.00																																		
7	CAMION VOLQUETE DE 15 m3	4.00																																		
8	CAMION CISTERNA 4 X 2 (AGUA) 122 HP 1,500 gl	1.00																																		
9	MEZCLADORA DE CONCRETO 9 – 11 P3	1.00																																		
10	VIBRADOR DE CONCRETO DE 4HP 1.5"	1.00																																		
A.2	CALIFICACIONES DEL PLANTEL PROFESIONAL CLAVE																																			
	FORMACIÓN ACADÉMICA DEL PLANTEL PROFESIONAL CLAVE																																			
	<u>Requisitos:</u>																																			
	<table border="1"> <thead> <tr> <th>CARGO</th> <th>CANTIDAD</th> <th>FORMACION ACADEMICA</th> </tr> </thead> <tbody> </tbody> </table>	CARGO	CANTIDAD	FORMACION ACADEMICA																																
CARGO	CANTIDAD	FORMACION ACADEMICA																																		





GOBIERNO
REGIONAL PIURA

"Año del Bicentenario, de la consolidación de nuestra Independencia, y de la conmemoración
de las heroicas batallas de Junín y Ayacucho"
"Decenio de la Igualdad de Oportunidades para Mujeres y Hombres"

INGENIERO RESIDENTE	01	Ingeniero Civil.
ESPECIALISTA DE CALIDAD	01	Ingeniero Civil.
ESPECIALISTA AMBIENTAL	01	Ingeniero Civil o Ingeniero Ambiental o Ingeniero de Gestión Ambiental o Ingeniero Ambiental y de Recursos Ambientales o Ingeniero de Recursos Naturales y Energía Renovable o Ingeniero de Recursos Renovables o Ingeniero Ambiental y de Recursos Naturales, y Energía Renovable o Ingeniero de Recursos Renovables o Ingeniero Ambiental de Recursos Naturales.
ESPECIALISTA EN SEGURIDAD EN OBRA Y SALUD EN EL TRABAJO	01	Ingeniero Civil o Ingeniero de Higiene y Seguridad Industrial o Ingeniero Industrial o Ingeniero de Seguridad y Salud en el Trabajo.

Acreditación:

De conformidad con el numeral 49.3 del artículo 49 y el literal e) del numeral 39.1 del artículo 139 del Reglamento este requisito de calificación se acredita para la suscripción del contrato.

Importante

El residente de la obra debe cumplir las calificaciones establecidas en el artículo 179 del Reglamento.

A.3 EXPERIENCIA DEL PLANTEL PROFESIONAL CLAVE

Requisitos:

CARGO	CANTIDAD	FORMACION ACADEMICA
INGENIERO RESIDENTE	01	Experiencia mínima de treinta y seis (36) meses como Residente y/o jefe y/o supervisor y/o inspector y/o jefe de supervisión y/o residente principal y/o director residente y/o jefe residente y/o jefe residente principal y/o ingeniero residente y/o supervisor principal de obra de obras similares.
ESPECIALISTA DE CALIDAD	01	Experiencia mínima de 12 meses como Especialista y/o Ingeniero y/o Residente y/o Inspector y/o Supervisor y/o jefe y/o Asistente o Responsable de: Control de Calidad o Calidad o Aseguramiento de Calidad o Programa de Calidad o Protocolos de calidad, en la ejecución o inspección o supervisión de obras en general.



pág. 63

¡En la Región Piura. Todos Juntos Contra el Dengue!



"Año del Bicentenario, de la consolidación de nuestra Independencia, y de la conmemoración
de las heroicas batallas de Junín y Ayacucho"
"Decenio de la Igualdad de Oportunidades para Mujeres y Hombres"

ESPECIALISTA AMBIENTAL	01	Experiencia de 18 meses computados desde la fecha de la colegiatura como Especialista y/o ingeniero y/o supervisor y/o jefe y/o responsable y/o residente ambiental y/o ambientalista en: mitigación ambiental o ambientalista o monitoreo y mitigación ambiental o impacto ambiental o medio ambiente en la ejecución y/o supervisión de obras generales.
ESPECIALISTA EN SEGURIDAD EN OBRA Y SALUD EN EL TRABAJO	01	Experiencia de 24 meses computados desde la fecha de la colegiatura como Especialista y/o ingeniero y/o supervisor y/o jefe y/o responsable y/o residente en: seguridad y salud ocupacional o seguridad e higiene ocupacional o seguridad de obra o seguridad en el trabajo o salud ocupacional o implementación de planes de seguridad e higiene ocupacional o en prevención de riesgos laborales en la ejecución y/o supervisión de obras generales.

Acreditación:

De conformidad con el numeral 49.3 del artículo 49 y el literal e) del numeral 139.1 del artículo 139 del Reglamento este requisito de calificación se acredita para la suscripción del contrato.

Importante

El residente de la obra debe cumplir la experiencia mínima establecida en el artículo 179 del Reglamento.

8 EXPERIENCIA DEL POSTOR EN LA ESPECIALIDAD

Requisitos:

El postor debe acreditar un monto facturado acumulado equivalente a una (1) vez el valor referencial de la Contratación, en la ejecución de obras iguales o similares, durante los 10 años anteriores a la fecha de la presentación de ofertas, correspondientes a un máximo de veinte (20) contrataciones.

Se considerará obra similar a: Se considerará como obra similar a: Vías urbanas de circulación peatonal y vehicular: Construcción y/o creación y/o mejoramiento y/o ampliación y/o recuperación y/o reconstrucción y/o adecuación y/o rehabilitación y/o remodelación y/o renovación de vías urbanas de circulación peatonal y/o vehicular con pavimentos (rígidos y/o flexibles y/o semiflexibles) y/o aceras o veredas (concreto y/o asfalto y/o adoquinado) en las siguientes intervenciones:

Avenidas y/o calles y/o anillos viales y/o pasajes y/o carreteras y/o pistas y/o veredas y/o vías internas y/o jirones y/o vías locales y/o vías colectoras y/o vías arteriales y/o vías expresas y/o intercambio vial y/o pasos a desnivel y/o infraestructura vial y/o peatonal y/o habilitaciones urbanas y/o plazuelas y/o plazas y/o alamedas y/o espacios públicos urbanos y/o servicios de transitabilidad y/o urbanización y/o parques y/o infraestructura recreativa y/o esparcimiento y/o accesibilidad urbana y/o malecones urbanos.

Acreditación:

La experiencia del postor se acreditará con copia simple de: (i) contratos y sus respectivas actas





GOBIERNO
REGIONAL PIURA

*"Año del Bicentenario, de la consolidación de nuestra Independencia, y de la conmemoración
de las heroicas batallas de Junín y Ayacucho"*
"Decenio de la Igualdad de Oportunidades para Mujeres y Hombres"

de recepción de obra; (ii) contratos y sus respectivas resoluciones de liquidación; o (iii) contratos y sus respectivas constancias de prestación o cualquier otra documentación¹ de la cual se desprenda fehacientemente que la obra fue concluida, así como el monto total que implicó su ejecución; correspondientes a un máximo de veinte (20) contrataciones.

En los casos que se acredite experiencia adquirida en consorcio, debe presentarse la promesa de consorcio o el contrato de consorcio del cual se desprenda fehacientemente el porcentaje de las obligaciones que se asumió en el contrato presentado; de lo contrario, no se computará la experiencia proveniente de dicho contrato.

Asimismo, cuando se presenten contratos derivados de procesos de selección convocados antes del 20.09.2012, la calificación se coñirá al método descrito en la Directiva "Participación de Proveedores en Consorcio en las Contrataciones del Estado", debiendo presumirse que el porcentaje de las obligaciones equivale al porcentaje de participación de la promesa de consorcio o del contrato de consorcio. En caso que en dichos documentos no se consigna el porcentaje de participación se presumirá que las obligaciones se ejecutaron en partes iguales.

Si el titular de la experiencia no es el postor, consignar si dicha experiencia corresponde a la matriz en caso que el postor sea sucursal, o fue transmitida por reorganización societaria, deteniendo acompañar la documentación sustentatoria correspondiente.

Si el postor acredita experiencia de otra persona jurídica como consecuencia de una reorganización societaria, debe presentar adicionalmente el Anexo N° 9.

Cuando los contratos presentados se encuentren expresados en moneda extranjera, debe indicarse el tipo de cambio venta publicado por la Superintendencia de Banca, Seguros y AFP correspondiente a la fecha de suscripción.

Sin perjuicio de lo anterior, los postores deben llenar y presentar el Anexo N° 10 referido a la experiencia del postor en la especialidad.

Importante

En el caso de consorcios, la calificación de la experiencia se realiza conforme a la Directiva "Participación de Proveedores en Consorcio en las Contrataciones del Estado".



pág. 65

¡En la Región Piura. Todos Juntos Contra el Dengue!

Importante

Para determinar que los postores cuentan con las capacidades necesarias para ejecutar el contrato, el comité de selección incorpora los requisitos de calificación que se extraen del expediente técnico, no pudiendo incluirse requisitos adicionales a los previstos en el mismo, ni distintos a los siguientes:

3.2. REQUISITOS DE CALIFICACIÓN

A	CAPACIDAD TÉCNICA Y PROFESIONAL																																			
A.1	EQUIPAMIENTO ESTRATÉGICO																																			
	Requisitos:																																			
	<table><tr><th>ITEM</th><th>EQUIPO</th><th>CANTIDAD</th></tr><tr><td>1</td><td>RODILLO LISO VIBRATORIO AUTOPROPULSADO 101-135HP 10-12 ton</td><td>1.00</td></tr><tr><td>2</td><td>COMPACTADORA VIBRATORIA TIPO PLANCHA 5.8 HP</td><td>1.00</td></tr><tr><td>3</td><td>CARGADOR SOBRE LLANTAS DE 125-135 HP 3 yd3</td><td>1.00</td></tr><tr><td>4</td><td>MINICARGADOR FRONTAL 64hp</td><td>1.00</td></tr><tr><td>5</td><td>TRACTOR DE ORUGAS DE 140-160 HP</td><td>1.00</td></tr><tr><td>6</td><td>MOTONIVELADORA DE 125 HP</td><td>1.00</td></tr><tr><td>7</td><td>CAMION VOLQUETE DE 15 m3</td><td>4.00</td></tr><tr><td>8</td><td>CAMION CISTERNA 4 X 2 (AGUA) 122 HP 1,500 gl</td><td>1.00</td></tr><tr><td>9</td><td>MEZCLADORA DE CONCRETO 9 – 11 P3</td><td>1.00</td></tr><tr><td>10</td><td>VIBRADOR DE CONCRETO DE 4HP 1.5"</td><td>1.00</td></tr></table>			ITEM	EQUIPO	CANTIDAD	1	RODILLO LISO VIBRATORIO AUTOPROPULSADO 101-135HP 10-12 ton	1.00	2	COMPACTADORA VIBRATORIA TIPO PLANCHA 5.8 HP	1.00	3	CARGADOR SOBRE LLANTAS DE 125-135 HP 3 yd3	1.00	4	MINICARGADOR FRONTAL 64hp	1.00	5	TRACTOR DE ORUGAS DE 140-160 HP	1.00	6	MOTONIVELADORA DE 125 HP	1.00	7	CAMION VOLQUETE DE 15 m3	4.00	8	CAMION CISTERNA 4 X 2 (AGUA) 122 HP 1,500 gl	1.00	9	MEZCLADORA DE CONCRETO 9 – 11 P3	1.00	10	VIBRADOR DE CONCRETO DE 4HP 1.5"	1.00
ITEM	EQUIPO	CANTIDAD																																		
1	RODILLO LISO VIBRATORIO AUTOPROPULSADO 101-135HP 10-12 ton	1.00																																		
2	COMPACTADORA VIBRATORIA TIPO PLANCHA 5.8 HP	1.00																																		
3	CARGADOR SOBRE LLANTAS DE 125-135 HP 3 yd3	1.00																																		
4	MINICARGADOR FRONTAL 64hp	1.00																																		
5	TRACTOR DE ORUGAS DE 140-160 HP	1.00																																		
6	MOTONIVELADORA DE 125 HP	1.00																																		
7	CAMION VOLQUETE DE 15 m3	4.00																																		
8	CAMION CISTERNA 4 X 2 (AGUA) 122 HP 1,500 gl	1.00																																		
9	MEZCLADORA DE CONCRETO 9 – 11 P3	1.00																																		
10	VIBRADOR DE CONCRETO DE 4HP 1.5"	1.00																																		
	<p>Respecto a los equipos solicitados en la relación de Equipamiento Estratégico, pueden contar con características superiores (SIN CONSIDERAR AQUELLOS QUE TIENEN RANGOS), en capacidad y potencia a lo requerido, sin que este genere mayor gasto a la entidad; de modo que permitan la correcta ejecución de las prestaciones a su cargo.</p>																																			
	Acreditación:																																			
	<p>De conformidad con el numeral 49.3 del artículo 49 y el literal e) del numeral 139.1 del artículo 139 del Reglamento este requisito de calificación se acredita para la suscripción del contrato.</p>																																			
	<div><div>Importante</div><div>No corresponde solicitar como equipamiento que el postor cuente con oficinas, locales u otros espacios físicos. Asimismo, no se puede requerir características, años de antigüedad y demás condiciones del equipamiento que no consten en el expediente técnico.</div></div>																																			
A.2	CALIFICACIONES DEL PLANTEL PROFESIONAL CLAVE																																			
	FORMACIÓN ACADÉMICA DEL PLANTEL PROFESIONAL CLAVE																																			
	Requisitos:																																			

CARGO	CANTIDAD	FORMACION ACADEMICA
INGENIERO RESIDENTE	01	Ingeniero Civil.
ESPECIALISTA DE CALIDAD	01	Ingeniero Civil.
ESPECIALISTA AMBIENTAL	01	Ingeniero Civil o Ingeniero Ambiental o Ingeniero de Gestión Ambiental o Ingeniero Ambiental y de Recursos Ambientales o Ingeniero de Recursos Naturales y Energía Renovable o Ingeniero de Recursos Renovables o Ingeniero Ambiental y de Recursos Naturales, y Energía Renovable o Ingeniero de Recursos Renovables o Ingeniero Ambiental de Recursos Naturales.
ESPECIALISTA EN SEGURIDAD EN OBRA Y SALUD EN EL TRABAJO	01	Ingeniero Civil o Ingeniero de Higiene y Seguridad Industrial o Ingeniero Industrial o Ingeniero de Seguridad y Salud en el Trabajo.

Acreditación:

De conformidad con el numeral 49.3 del artículo 49 y el literal e) del numeral 139.1 del artículo 139 del Reglamento este requisito de calificación se acredita para la suscripción del contrato.

Importante

- El residente de la obra debe cumplir las calificaciones establecidas en el artículo 179 del Reglamento.

A.3 EXPERIENCIA DEL PLANTEL PROFESIONAL CLAVE

Requisitos:

CARGO	CANTIDAD	FORMACION ACADEMICA
INGENIERO RESIDENTE	01	Experiencia mínima de treinta y seis (36) meses como Residente y/o jefe y/o supervisor y/o inspector y/o jefe de supervisión y/o residente principal y/o director residente y/o jefe residente y/o jefe residente principal y/o ingeniero residente y/o supervisor principal de obra de obras similares.
ESPECIALISTA DE CALIDAD	01	Experiencia mínima de 12 meses como Especialista y/o Ingeniero y/o Residente y/o Inspector y/o Supervisor y/o jefe y/o Asistente o Responsable de: Control de Calidad o Calidad o Aseguramiento de Calidad o Programa de Calidad o Protocolos de calidad, en la ejecución o inspección o supervisión de obras en general.
ESPECIALISTA AMBIENTAL	01	Experiencia de 18 meses computados desde la fecha de la colegiatura como Especialista y/o ingeniero y/o supervisor y/o jefe y/o responsable y/o residente ambiental y/o ambientalista en: mitigación ambiental o ambientalista o monitoreo y mitigación ambiental o impacto ambiental o medio ambiente en la ejecución y/o supervisión de obras generales.
ESPECIALISTA EN SEGURIDAD EN OBRA Y SALUD EN EL TRABAJO	01	Experiencia de 24 meses computados desde la fecha de la colegiatura como Especialista y/o Ingeniero y/o supervisor y/o jefe y/o responsable y/o residente en: seguridad y salud ocupacional o seguridad e higiene ocupacional o seguridad de obra o seguridad en el trabajo o salud ocupacional o implementación de planes de seguridad e higiene ocupacional o en prevención de riesgos laborales en la ejecución y/o supervisión de obras generales.

	<p><u>Acreditación:</u></p> <p>De conformidad con el numeral 49.3 del artículo 49 y el literal e) del numeral 139.1 del artículo 139 del Reglamento este requisito de calificación se acredita para la suscripción del contrato.</p> <div data-bbox="287 347 1369 470"> <p>Importante</p> <p><i>El residente de la obra debe cumplir la experiencia mínima establecida en el artículo 179 del Reglamento.</i></p> </div>
--	---

B	EXPERIENCIA DEL POSTOR EN LA ESPECIALIDAD
	<p><u>Requisitos:</u></p> <p>El postor debe acreditar un monto facturado acumulado equivalente a UNA (1) VEZ EL VALOR REFERENCIAL, en la ejecución de obras similares, durante los 10 años anteriores a la fecha de la presentación de ofertas que se computarán desde la suscripción del acta de recepción de obra.</p> <p>Se considerará obra similar a: Se considerará como obra similar a: Vías urbanas de circulación peatonal y vehicular: Construcción y/o creación y/o mejoramiento y/o ampliación y/o recuperación y/o reconstrucción y/o adecuación y/o rehabilitación y/o remodelación y/o renovación de vías urbanas de circulación peatonal y/o vehicular con pavimentos (rígidos y/o flexibles y/o semiflexibles) y/o aceras o veredas (concreto y/o asfalto y/o adoquinado) en las siguientes intervenciones:</p> <p>Avenidas y/o calles y/o anillos viales y/o pasajes y/o carreteras y/o pistas y/o veredas y/o vías internas y/o jirones y/o vías locales y/o vías colectoras y/o vías arteriales y/o vías expresas y/o intercambio vial y/o pasos a desnivel y/o infraestructura vial y/o peatonal y/o habilitaciones urbanas y/o plazuelas y/o plazas y/o alamedas y/o espacios públicos urbanos y/o servicios de transitabilidad y/o urbanización y/o parques y/o infraestructura recreativa y/o esparcimiento y/o accesibilidad urbana y/o malecones urbanos.</p> <p><u>Acreditación:</u></p> <p>La experiencia del postor se acreditará con copia simple de: (i) contratos y sus respectivas actas de recepción de obra; (ii) contratos y sus respectivas resoluciones de liquidación; o (iii) contratos y sus respectivas constancias de prestación o cualquier otra documentación¹⁹ de la cual se desprenda fehacientemente que la obra fue concluida, así como el monto total que implicó su ejecución; correspondientes a un máximo de veinte (20) contrataciones.</p> <p>En los casos que se acredite experiencia adquirida en consorcio, debe presentarse la promesa de consorcio o el contrato de consorcio del cual se desprenda fehacientemente el porcentaje de las obligaciones que se asumió en el contrato presentado; de lo contrario, no se computará la experiencia proveniente de dicho contrato.</p> <p>Asimismo, cuando se presenten contratos derivados de procesos de selección convocados antes del 20.09.2012, la calificación se ceñirá al método descrito en la Directiva "Participación de Proveedores en Consorcio en las Contrataciones del Estado", debiendo presumirse que el porcentaje de las obligaciones equivale al porcentaje de participación de la promesa de consorcio o del contrato de consorcio. En caso que en dichos documentos no se consigne el porcentaje de participación se presumirá que las obligaciones se ejecutaron en partes iguales.</p> <p>Si el titular de la experiencia no es el postor, consignar si dicha experiencia corresponde a la matriz en caso que el postor sea sucursal, o fue transmitida por reorganización societaria, debiendo acompañar la documentación sustentatoria correspondiente.</p> <p>Si el postor acredita experiencia de otra persona jurídica como consecuencia de una reorganización societaria, debe presentar adicionalmente el Anexo N° 9.</p>

¹⁹ De acuerdo con la **Opinión N° 185-2017/DTN** "cualquier otra documentación", se entiende como tal a todo documento emitido por la Entidad contratante con ocasión de la ejecución de la obra que cumpla con demostrar de manera indubitable aquello que se acredita, por ejemplo, mediante las resoluciones de liquidación de obra, las actas de recepción de conformidad, entre otros.

Cuando los contratos presentados se encuentren expresados en moneda extranjera, debe indicarse el tipo de cambio venta publicado por la Superintendencia de Banca, Seguros y AFP correspondiente a la fecha de suscripción.

Sin perjuicio de lo anterior, los postores deben llenar y presentar el **Anexo N° 10** referido a la experiencia del postor en la especialidad.

Importante

En el caso de consorcios, la calificación de la experiencia se realiza conforme a la Directiva "Participación de Proveedores en Consorcio en las Contrataciones del Estado".

Importante

- *Si como resultado de una consulta u observación corresponde precisarse o ajustarse el requerimiento, se solicita la autorización del área usuaria y se pone de conocimiento de tal hecho a la dependencia que aprobó el expediente de contratación, de conformidad con el numeral 72.3 del artículo 72 del Reglamento.*
- *Los requisitos de calificación determinan si los postores cuentan con las capacidades necesarias para ejecutar el contrato, lo que debe ser acreditado documentalmente, y no mediante declaración jurada.*

[Handwritten signature]

[Handwritten signature]

CAPÍTULO IV FACTORES DE EVALUACIÓN

La evaluación se realiza sobre la base de cien (100) puntos.

Para determinar la oferta con el mejor puntaje y el orden de prelación de las ofertas, se considera lo siguiente:

FACTOR DE EVALUACIÓN	PUNTAJE / METODOLOGÍA PARA SU ASIGNACIÓN
A. PRECIO	
<p><u>Evaluación:</u></p> <p>Se evaluará considerando el precio ofertado por el postor.</p> <p><u>Acreditación:</u></p> <p>Se acreditará mediante el documento que contiene el precio de la oferta (Anexo N° 6).</p>	<p>La evaluación consistirá en otorgar el máximo puntaje a la oferta de precio más bajo y se otorga a las demás ofertas puntajes inversamente proporcionales a sus respectivos precios, según la siguiente fórmula:</p> $P_i = \frac{O_m \times PMP}{O_i}$ <p>I = Oferta Pi = Puntaje de la oferta a evaluar Oi = Precio i Om = Precio de la oferta más baja PMP = Puntaje máximo del precio</p> <p style="text-align: right;">95 puntos</p>

OTROS FACTORES DE EVALUACIÓN	5 puntos
B. SOSTENIBILIDAD AMBIENTAL Y SOCIAL	
<p><u>Evaluación:</u></p> <p>Se evaluará que el postor cuente con una (1) práctica de sostenibilidad ambiental o social</p> <p>En caso que el postor se presente en consorcio, cada uno de sus integrantes, debe acreditar alguna de las prácticas de sostenibilidad ambiental o social para obtener el puntaje.</p>	<p style="text-align: center;">(Máximo 3 puntos)</p> <p>Acredita una (1) de las prácticas de sostenibilidad 3 puntos</p> <p>No acredita ninguna práctica en sostenibilidad 0 puntos</p>
<p>B.1 Práctica:</p> <p>Certificación del sistema de gestión de la seguridad y salud en el trabajo</p> <p><u>Acreditación:</u></p> <p>Copia simple del certificado que acredita que se ha implementado un sistema de gestión de seguridad y salud en el trabajo acorde con la norma ISO 45001:2018 o con la Norma Técnica Peruana equivalente (NTP-ISO 45001:2018) o norma que la sustituya, cuyo alcance o campo de aplicación considere Construcción, Ejecución, Creación, Remodelación, Ampliación, Mejoramiento, Mantenimiento, Rehabilitación de Obras Publicas de Obras Viales de Pavimento Rígido y Flexible, Pistas, Veredas, Adoquinado</p>	

OTROS FACTORES DE EVALUACIÓN	5 puntos
<p>El certificado debe haber sido emitido por un Organismo de Certificación acreditado para dicho sistema de gestión, ya sea ante el INACAL (antes INDECOPI) u otro organismo acreditador que cuente con reconocimiento internacional.²⁰</p> <p>El referido certificado debe corresponder a la sede, filial u oficina a cargo de la prestación²¹, y estar vigente²² a la fecha de presentación de ofertas.</p>	
<p>B.2 Práctica:</p> <p>Certificación del sistema de gestión de la responsabilidad social</p> <p><u>Acreditación:</u></p> <p>Copia simple del certificado que acredita que se ha implementado un sistema de gestión de la responsabilidad social acorde con el estándar SA 8000:2014²³.</p> <p>El certificado debe haber sido emitido por un Organismo de Certificación acreditado ante el "Social Accountability Accreditation Services" (SAAS).</p> <p>El referido certificado debe corresponder a la sede, filial u oficina a cargo de la prestación²⁴, y estar vigente²⁵ a la fecha de presentación de ofertas.</p>	
<p>B.3 Práctica:</p> <p>Certificación del sistema de gestión ambiental.</p> <p><u>Acreditación:</u></p> <p>Copia simple del certificado que acredita que se ha implementado un sistema de gestión ambiental acorde con la norma ISO 14001:2015, o con la Norma Técnica Peruana equivalente (NTP-ISO 14001:2015), cuyo alcance o campo de aplicación considere Construcción, Ejecución, Creación, Remodelación, Ampliación, Mejoramiento, Mantenimiento, Rehabilitación de Obras Publicas de Obras Viales de Pavimento Rígido y Flexible, Pistas, Veredas, Adoquinado.</p> <p>El certificado debe haber sido emitido por un Organismo de Certificación acreditado para dicho sistema de gestión, ya sea ante el INACAL (antes INDECOPI) u otro organismo acreditador que cuente con reconocimiento internacional²⁶.</p> <p>El referido certificado debe corresponder a la sede, filial u oficina a cargo de la prestación²⁷, y estar vigente²⁸ a la fecha de presentación de ofertas.</p>	

²⁰ Sea firmante/signatario del Acuerdo de Reconocimiento Mutuo (MLA) del International Accreditation Forum-IAF (<http://www.iaf.nu>) o del InterAmerican Accreditation Cooperation-IAAC (<http://www.iaac.org.mx>) o del European co-operation for Accreditation-EA (<http://www.european-accreditation.org/>) o del Pacific Accreditation Cooperation-PAC (<http://www.apec-pac.org/>).

²¹ En el certificado debe estar consignada la dirección exacta de la sede, filial u oficina a cargo de la prestación.

²² Se refiere al periodo de vigencia que señala el certificado presentado.

²³ Entre las certificaciones voluntarias más difundidas mundialmente, referidas al desempeño social en aspectos de la responsabilidad social en los lugares de trabajo, se encuentra la correspondiente al estándar SA 8000, propuesto por la Social Accountability International (SAI). La certificación bajo este estándar refiere que una organización ha demostrado mediante una evaluación (Auditoría de Tercera Parte) que cumple con sus requisitos en los siguientes aspectos: Trabajo infantil, trabajo forzoso o bajo coacción, salud y seguridad, libertad de asociación y derecho a la negociación colectiva, discriminación, prácticas disciplinarias, horas de trabajo y remuneración.

²⁴ En el certificado debe estar consignada la dirección exacta de la sede, filial u oficina a cargo de la prestación.

²⁵ Se refiere al periodo de vigencia que señala el certificado presentado.

²⁶ Sea firmante/signatario del Acuerdo de Reconocimiento Mutuo (MLA) del International Accreditation Forum-IAF (<http://www.iaf.nu>) o del InterAmerican Accreditation Cooperation-IAAC (<http://www.iaac.org.mx>) o del European co-operation for Accreditation-EA (<http://www.european-accreditation.org/>) o del Pacific Accreditation Cooperation-PAC (<http://www.apec-pac.org/>).

²⁷ En el certificado debe estar consignada la dirección exacta de la sede, filial u oficina a cargo de la prestación.

²⁸ Se refiere al periodo de vigencia que señala el certificado presentado.

OTROS FACTORES DE EVALUACIÓN	5 puntos
<p>B.4 <u>Práctica:</u></p> <p>Responsabilidad hídrica</p> <p><u>Acreditación:</u></p> <p>Copia simple del Certificado Azul emitido por la Autoridad Nacional del Agua que lo reconoce como empresa hídricamente responsable del “Programa Huella Hídrica” (http://www.ana.gob.pe/certificado_azul).</p>	
<p>B.5 <u>Práctica:</u></p> <p>Certificación del sistema de gestión de la energía</p> <p><u>Acreditación:</u></p> <p>Copia simple del certificado que acredita que se ha implementado un SGE acorde con la norma ISO 50001:2018, o con la Norma Técnica Peruana equivalente (NTP ISO 50001) o norma que la sustituya, cuyo alcance o campo de aplicación considere Construcción, Ejecución, Creación, Remodelación, Ampliación, Mejoramiento, Mantenimiento, Rehabilitación de Obras Publicas de Obras Viales de Pavimento Rígido y Flexible, Pistas, Veredas, Adoquinado.</p> <p>El certificado debe haber sido emitido por un Organismo de Certificación acreditado para dicho sistema de gestión, ya sea ante el INACAL (antes INDECOPI) u otro organismo acreditador que cuente con reconocimiento internacional.²⁹</p> <p>El referido certificado debe corresponder a la sede, filial u oficina a cargo de la prestación³⁰, y estar vigente³¹ a la fecha de presentación de ofertas.</p>	
C. INTEGRIDAD EN LA CONTRATACIÓN PÚBLICA	
<p><u>Evaluación:</u></p> <p>Se evaluará que el postor cuente con certificación del sistema de gestión antisoborno</p> <p><u>Acreditación:</u></p> <p>Copia simple del certificado que acredita que se ha implementado un sistema de gestión antisoborno acorde con la norma ISO 37001:2016 o con la Norma Técnica Peruana equivalente (NTP-ISO37001:2017).</p> <p>El certificado debe haber sido emitido por un Organismo de Certificación acreditado para dicho sistema de gestión, ya sea ante el INACAL (antes INDECOPI) u otro organismo acreditador que cuente con reconocimiento internacional.³²</p> <p>El referido certificado debe corresponder a la sede, filial u oficina a cargo de la prestación³³, y estar vigente³⁴ a la fecha de presentación de ofertas.</p>	<p>(Máximo 2 puntos)</p> <p>Presenta Certificado ISO 37001 2 puntos</p> <p>No presenta Certificado ISO 37001 0 puntos</p>

²⁹ Sea firmante/signatario del Acuerdo de Reconocimiento Mutuo (MLA) del International Accreditation Forum-IAF (<http://www.iaf.nu>) o del InterAmerican Accreditation Cooperation-IAAC (<http://www.iaac.org.mx>) o del European co-operation for Accreditation-EA (<http://www.european-accreditation.org/>) o del Pacific Accreditation Cooperation-PAC (<http://www.apec-pac.org/>).

³⁰ En el certificado debe estar consignada la dirección exacta de la sede, filial u oficina a cargo de la prestación.

³¹ Se refiere al periodo de vigencia que señala el certificado presentado.

³² Sea firmante/signatario del Acuerdo de Reconocimiento Mutuo (MLA) del International Accreditation Forum-IAF (<http://www.iaf.nu>) o del InterAmerican Accreditation Cooperation-IAAC (<http://www.iaac.org.mx>) o del European co-operation for Accreditation-EA (<http://www.european-accreditation.org/>) o del Pacific Accreditation Cooperation-PAC (<http://www.apec-pac.org/>).

³³ En el certificado debe estar consignada la dirección exacta de la sede, filial u oficina a cargo de la prestación.

³⁴ Se refiere al periodo de vigencia que señala el certificado presentado.

OTROS FACTORES DE EVALUACIÓN	5 puntos
En caso que el postor se presente en consorcio, cada uno de sus integrantes, debe acreditar que cuenta con la certificación para obtener el puntaje.	
PUNTAJE TOTAL	100 puntos³⁵

Importante

Los factores de evaluación elaborados por el comité de selección deben ser objetivos y guardan vinculación, razonabilidad y proporcionalidad con el objeto de la contratación. Asimismo, estos no pueden calificar con puntaje el cumplimiento del Expediente Técnico ni los requisitos de calificación.

³⁵ Es la suma de los puntajes de todos los factores de evaluación.

CAPÍTULO V PROFORMA DEL CONTRATO

Importante

- *Dependiendo del objeto del contrato, de resultar indispensable, puede incluirse cláusulas adicionales o la adecuación de las propuestas en el presente documento, las que en ningún caso pueden contemplar disposiciones contrarias a la normativa vigente ni a lo señalado en este capítulo.*
- *En el caso de contratación de obras por paquete, se debe suscribir un contrato por cada obra incluida en el paquete.*

Conste por el presente documento, la CONTRATACIÓN DE LA EJECUCIÓN DE LA OBRA "MEJORAMIENTO DEL SERVICIO DE TRANSITABILIDAD VEHIVULAR Y PEATONAL EN EL A.H. NUEVA ESPERANZA SECTOR 06 DEL DISTRITO DE VEINTISEIS DE OCTUBRE - PROVINCIA DE PIURA - DEPARTAMENTO DE PIURA" CON CUI N° 2511334, que celebra de una parte [CONSIGNAR EL NOMBRE DE LA ENTIDAD], en adelante LA ENTIDAD, con RUC N° [.....], con domicilio legal en [.....], representada por [.....], identificado con DNI N° [.....], y de otra parte [.....], con RUC N° [.....], con domicilio legal en [.....], inscrita en la Ficha N° [.....] Asiento N° [.....] del Registro de Personas Jurídicas de la ciudad de [.....], debidamente representado por su Representante Legal, [.....], con DNI N° [.....], según poder inscrito en la Ficha N° [.....], Asiento N° [.....] del Registro de Personas Jurídicas de la ciudad de [.....], a quien en adelante se le denominará EL CONTRATISTA en los términos y condiciones siguientes:

CLÁUSULA PRIMERA: ANTECEDENTES

Con fecha [.....], el comité de selección adjudicó la buena pro de la LICITACIÓN PÚBLICA N° 20-2024-GRP-GRI-CS-LP-1 para la CONTRATACIÓN DE LA EJECUCIÓN DE LA OBRA "MEJORAMIENTO DEL SERVICIO DE TRANSITABILIDAD VEHIVULAR Y PEATONAL EN EL A.H. NUEVA ESPERANZA SECTOR 06 DEL DISTRITO DE VEINTISEIS DE OCTUBRE - PROVINCIA DE PIURA - DEPARTAMENTO DE PIURA" CON CUI N° 2511334, a [INDICAR NOMBRE DEL GANADOR DE LA BUENA PRO] cuyos detalles e importe constan en los documentos integrantes del presente contrato.

CLÁUSULA SEGUNDA: OBJETO

El presente contrato tiene por objeto la CONTRATACIÓN DE LA EJECUCIÓN DE LA OBRA "MEJORAMIENTO DEL SERVICIO DE TRANSITABILIDAD VEHIVULAR Y PEATONAL EN EL A.H. NUEVA ESPERANZA SECTOR 06 DEL DISTRITO DE VEINTISEIS DE OCTUBRE - PROVINCIA DE PIURA - DEPARTAMENTO DE PIURA" CON CUI N° 2511334.

CLÁUSULA TERCERA: MONTO CONTRACTUAL

El monto total del presente contrato asciende a [CONSIGNAR MONEDA Y MONTO], que incluye todos los impuestos de Ley.

Este monto comprende el costo de la ejecución de la obra, todos los tributos, seguros, transporte, inspecciones, pruebas y, de ser el caso, los costos laborales conforme a la legislación vigente, así como cualquier otro concepto que pueda tener incidencia sobre la ejecución de la prestación materia del presente contrato.

CLÁUSULA CUARTA: DEL PAGO³⁶

LA ENTIDAD se obliga a pagar la contraprestación a EL CONTRATISTA en SOLES, en periodos de valorización [CONSIGNAR MENSUALES U OTRO TIPO DE PERIODO], conforme a lo previsto en la sección específica de las bases. Asimismo, LA ENTIDAD o EL CONTRATISTA, según

³⁶ En cada caso concreto, dependiendo de la naturaleza del contrato, podrá adicionarse la información que resulte pertinente a efectos de generar el pago.

corresponda, se obligan a pagar el monto correspondiente al saldo de la liquidación del contrato de obra, en el plazo de [CONSIGNAR PLAZO EN DÍAS] días calendario, computados desde el día siguiente del consentimiento de la liquidación.

En caso de retraso en el pago de las valorizaciones, por razones imputables a LA ENTIDAD, EL CONTRATISTA tiene derecho al reconocimiento de los intereses legales efectivos, de conformidad con el artículo 39 de la Ley de Contrataciones del Estado y los artículos 1244, 1245 y 1246 del Código Civil. Para tal efecto, se formulará una valorización de intereses y el pago se efectuará en las valorizaciones siguientes.

CLÁUSULA QUINTA: DEL PLAZO DE LA EJECUCIÓN DE LA PRESTACIÓN

El plazo de ejecución del presente contrato es de [.....] días calendario, el mismo que se computa desde el día siguiente de cumplidas las condiciones previstas en el artículo 176 del Reglamento.

CLÁUSULA SEXTA: PARTES INTEGRANTES DEL CONTRATO

El presente contrato está conformado por las bases integradas, la oferta ganadora, así como los documentos derivados del procedimiento de selección que establezcan obligaciones para las partes.

CLÁUSULA SÉTIMA: GARANTÍAS

EL CONTRATISTA entregó al perfeccionamiento del contrato la respectiva garantía incondicional, solidaria, irrevocable, y de realización automática en el país al solo requerimiento, a favor de LA ENTIDAD, por los conceptos, montos y vigencias siguientes:

- De fiel cumplimiento del contrato: [CONSIGNAR EL MONTO], a través de la [INDICAR EL TIPO DE GARANTÍA PRESENTADA] N° [INDICAR NÚMERO DEL DOCUMENTO] emitida por [SEÑALAR EMPRESA QUE LA EMITE]. Monto que es equivalente al diez por ciento (10%) del monto del contrato original, la misma que debe mantenerse vigente hasta el consentimiento de la liquidación final.

CLÁUSULA OCTAVA: EJECUCIÓN DE GARANTÍAS POR FALTA DE RENOVACIÓN

LA ENTIDAD puede solicitar la ejecución de las garantías cuando EL CONTRATISTA no las hubiere renovado antes de la fecha de su vencimiento, conforme a lo dispuesto en el literal a) del numeral 155.1 del artículo 155 del Reglamento de la Ley de Contrataciones del Estado.

CLÁUSULA NOVENA: ADELANTO DIRECTO

LA ENTIDAD otorgará [CONSIGNAR NÚMERO DE ADELANTOS A OTORGARSE] adelantos directos por el [CONSIGNAR PORCENTAJE QUE EN NINGÚN CASO EXCEDAN EN CONJUNTO EL 10% DEL MONTO DEL CONTRATO ORIGINAL] del monto del contrato original.

EL CONTRATISTA debe solicitar formalmente el [CONSIGNAR ADELANTO O PRIMER DESEMBOLSO DEL ADELANTO DIRECTO] dentro de los ocho (8) días siguientes a la suscripción del contrato, adjuntando a su solicitud la garantía por adelantos mediante carta fianza o póliza de caución y el comprobante de pago correspondiente. LA ENTIDAD debe entregar el monto solicitado dentro de los siete (7) días siguientes a la presentación de la solicitud de EL CONTRATISTA.

Asimismo, EL CONTRATISTA debe solicitar la entrega de los demás adelantos directos en [CONSIGNAR EL PLAZO Y OPORTUNIDAD PARA LA SOLICITUD]. La entrega del o los adelantos se realizará en [CONSIGNAR PLAZO Y OPORTUNIDAD].

Vencido el plazo para solicitar el adelanto no procederá la solicitud.

CLÁUSULA DÉCIMA: ADELANTO PARA MATERIALES E INSUMOS

LA ENTIDAD otorgará adelantos para materiales e insumos por el [CONSIGNAR PORCENTAJE] del monto del contrato original, conforme al calendario de adquisición de materiales e insumos presentado por EL CONTRATISTA.

La entrega de los adelantos se realizará en un plazo de [CONSIGNAR PLAZO] días calendario previos a la fecha prevista en el calendario de adquisición de materiales e insumos para cada adquisición, con la finalidad que EL CONTRATISTA pueda disponer de los materiales e insumos en la oportunidad prevista en el calendario de avance de obra valorizado. Para tal efecto, EL

CONTRATISTA debe solicitar la entrega del adelanto en un plazo de [CONSIGNAR PLAZO] días calendario anteriores al inicio del plazo antes mencionado, adjuntando a su solicitud la garantía por adelantos mediante carta fianza o póliza de caución y el comprobante de pago respectivo. La primera solicitud de El CONTRATISTA debe realizarse una vez iniciado el plazo de ejecución de la obra. No procede el otorgamiento del adelanto para materiales e insumos en los casos en que las solicitudes correspondientes sean realizadas con posterioridad a las fechas señaladas en el calendario de adquisición de materiales e insumos.

CLÁUSULA UNDÉCIMA: CONFORMIDAD DE LA OBRA

La conformidad de la obra será dada con la suscripción del Acta de Recepción de Obra.

CLÁUSULA DUODÉCIMA: DECLARACIÓN JURADA DEL CONTRATISTA

EL CONTRATISTA declara bajo juramento que se compromete a cumplir las obligaciones derivadas del presente contrato, bajo sanción de quedar inhabilitado para contratar con el Estado en caso de incumplimiento.

CLÁUSULA DÉCIMA TERCERA: ASIGNACIÓN DE RIESGOS DEL CONTRATO DE OBRA

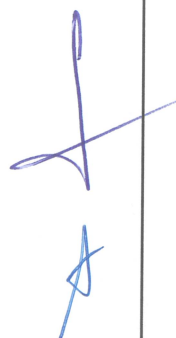

Anexo N°3 Formato para asignar los riesgos									
1. NUMERO Y FECHA DEL DOCUMENTO			Número	N° 001-2024	2. DATOS GENERALES DEL PROYECTO		MEJORAMIENTO DEL SERVICIO DE TRANSITABILIDAD VEHICULAR Y PEATONAL EN ELA. H. NUEVA ESPERANZA SECTOR 06 DEL DISTRITO DE VEINTISEIS DE OCTUBRE – PROVINCIA DE PIURA – DEPARTAMENTO DE PIURAS DE OCTUBRE, PROVINCIA DE PIURA, DEPARTAMENTO DE PIURA		
3. INFORMACIÓN DEL RIESGO			Prioridad	Fecha	Ubicación Geográfica		DISTRITO DE VEINTISEIS DE OCTUBRE, PROVINCIA DE PIURA - DEPARTAMENTO DE PIURA		
3.1 CODIGO DE RIESGO	3.2 DESCRIPCIÓN DEL RIESGO	3.3 PRIORIDAD DEL RIESGO	4.1 ESTRATEGIA SELECCIONADA			4.2 ACCIONES A REALIZAR EN EL MARCO DEL PLAN		4.3 RIESGO ASIGNADO A	
			Mitigar el Riesgo	Evitar el Riesgo	Aceptar el Riesgo	Transferir el Riesgo	Entidad	Contratista	
R.01	PROBLEMAS GEOTÉCNICOS INESPERADOS.	Prioridad Moderada			X		VERIFICACIÓN DEL REPLANTEO, REALIZAR LEVANTAMIENTO DE PUNTOS TOPOGRÁFICOS Y MEDIDAS REALES, ELABORACIÓN DE PLANOS Y ACCIONES TÉCNICAS ADMINISTRATIVAS PARA REVISIÓN ESHAUSTIVA DE LA INFORMACIÓN TECNICA Y FOMENTAR LA COMUNICACIÓN EFFECT		X
R.02	SUPUESTOS INADECUADOS SOBRE ASUNTOS TÉCNICOS EN LA FASE DE PLANEACIÓN.	Prioridad Alta	X						
R.03	PROPIETARIOS DE PREDIOS AFECTADOS QUE NO SE ENCUENTREN DISPUESTOS A CEDER SUS TERRENOS PARA LA EJECUCIÓN DEL PROYECTO.	Prioridad Moderada	X				DAR SOLUCIÓN AL PROPETARIO DE LA MANERA MÁS ACCESIBLE PARA TODAS LAS PARTES.		X
R.04	OBJECIONES DE LAS COMUNIDADES LOCALES.	Prioridad Moderada			X		Solicitar Titulos de propiedad, y preentar estudio de seguridad vial.		X
R.05	RETRASO EN LOS PERMISOS O ACCIONES DE LOS ORGANISMOS QUE PUEDAN TOMAR MÁS TIEMPO DE LO ESPERADO.	Prioridad Moderada			X		TRÁMITES OPORTUNOS; REPROGRAMACIÓN, COORDINACIÓN CON EL SUPERVISOR. PERMISOS CON ENTIDADES CORRESPONDIENTES.		X
R.06	FALTA DE PERSONAL ESPECIALIZADO.	Prioridad Moderada	X				ESPERECIALIZAR A PERSONAL. BUSCAR PROFESIONALES CON EXPERIENCIA.		X
R.07	ESTUDIO DE IMPACTO AMBIENTAL REQUERIDO.	Prioridad Moderada	X				REVISIÓN ESHAUSTIVA DE LA INFORMACIÓN TECNICA.		X
R.08	IMPACTO NEGATIVO A LA COMUNIDAD.	Prioridad Baja	X				COORDINAR CON LA ENTIDAD ENCARGAR Y CONTROLAR LA VELOCIDAD DEL TRAFICO PARA SOLICITAR PREVIA EXPERIENCIA PARA CONTRATACIONES.		X
R.09	ASIGNACIÓN DE PERSONAL SIN EXPERIENCIA.	Prioridad Moderada	X						
R.10	PÉRDIDA DE PERSONAL CRÍTICO EN UNA ETAPA CRUCIAL DEL PROYECTO.	Prioridad Moderada			X		CUMPLIR CON EL REGALMENTO DE SEGURIDAD Y SALUD EN EL TRABAJO. Y PRESENTAR VALORIZACIONES EN LAS FECHAS PREVISTAS.		X
R.11	BUROCRACIA INTERNA CAUSA DE RETRASO EN LA OBTENCIÓN DE APROBACIONES Y DECISIONES.	Prioridad Moderada			X		TRÁMITES OPORTUNOS; REPROGRAMACIÓN, COORDINACIÓN CON EL SUPERVISOR. PERMISOS CON ENTIDADES CORRESPONDIENTES.		X
R.12	OBJETIVO Y NECESIDAD DEL PROYECTO NO ESTÁ BIEN DEFINIDO.	Prioridad Baja	X						X
R.13	ALCANCE DEL PROYECTO, PROGRAMA, OBJETIVOS, COSTO Y ENTREGABLES NO ESTÁN CLARAMENTE DEFINIDOS O COMPRENDIDOS.	Prioridad Alta	X				REVISIÓN ESHAUSTIVA DE LA INFORMACIÓN TECNICA Y FOMENTAR LA COMUNICACIÓN EFFECTIVA.		X
R.14	RETRASOS DE LOS CONSULTORES O CONTRATISTA	Prioridad Alta	X				MEJORAR PLANIFICACIÓN, EVITAR RIESGOS.		X
R.15	FRACASO EN LA COMUNICACIÓN DEL EQUIPO DE PROYECTO	Prioridad Moderada	X				FOMENTAR LA COMUNICACIÓN EFFECTIVA.		X
R.16	CAMBIO DEL PERSONAL CLAVE A LO LARGO DEL PROYECTO.	Prioridad Moderada			X		CUMPLIR CON EL REGALMENTO DE SEGURIDAD Y SALUD EN EL TRABAJO.		X
R.17	MANO DE OBRA SIN EXPERIENCIA, PERSONAL INADECUADO Y DISPONIBILIDAD DE RECURSOS.	Prioridad Moderada		X			RECURTULAR A PERSONAL CAPACITADO Y CUMPLIR CRONOGRAMA DE COMPRA DE MATERIALES; ACTIVAR PLAN DE ABASTECIMIENTO PROPIO DEL EJECUTOR.		X
R.18	RETRASO EN LA REUBICACIÓN DE SERVICIOS PÚBLICOS.	Prioridad Alta				X	CONTACTAR CON LA EMPRESA INSTALADORA DE SERVICIOS PARA LLEGAR A UN CONSENSO DE SOLUCIÓN.		X
R.19	INADECUADA ESTIMACIÓN DEL TIEMPO CONTRATADO	Prioridad Moderada	X				EVALUAR ESHAUSTIVAMENTE LA COMPLEJIDAD DEL PROYECTO.		X
R.20	CONDICIONES GEOTÉCNICAS DEL SUELO	Prioridad Moderada	X				REVISIÓN ESHAUSTIVA DE LA INFORMACIÓN TECNICA.		X
R.21	RIESGOS DE FALLAS OPERACIÓN	Prioridad Moderada	X				REVISIÓN ESHAUSTIVA DE LA INFORMACIÓN TECNICA, IDENTIFICAR CALIDAD DEL MATERIAL Y CAPACITAR PERSONAL.		X
R.22	DEFECTOS EN LA CONSTRUCCIÓN	Prioridad Moderada		X			RECURTULAR A PERSONAL CAPACITADO Y CUMPLIR CRONOGRAMA DE COMPRA DE MATERIALES; ACTIVAR PLAN DE ABASTECIMIENTO PROPIO DEL EJECUTOR.		X
R.23	IMPREVISTOS QUE RETRASAN LA EJECUCIÓN DEL PROYECTO	Prioridad Alta			X		REVISIÓN ESHAUSTIVA DE LA INFORMACIÓN TECNICA Y PRESENTAR VALORIZACIONES EN LAS FECHAS PREVISTAS.		X
R.24	RETRASOS POR MAL TIEMPO	Prioridad Moderada			X		IMPLEMENTAR PLAN DE TRABAJO.		
R.25	HUBIÉRGAS DE LOS TRABAJADORES.	Prioridad Alta	X				PRESENTAR VALORIZACIONES EN LAS FECHAS PREVISTAS.		X
R.26	ACCIDENTES LABORALES.	Prioridad Alta		X			CHARLAS DE VIGIAS ADECUADAS, SEÑALIZACIONES DURANTE LA OBRA.		X
R.27	DEFECTOS EN LA CONSTRUCCIÓN DE UNA MANO DE OBRA DEFICIENTE.	Prioridad Alta		X			CAPACITAR A PERSONAL, Y ENCARGADOS DE SUPERVISIÓN COMO GESTIÓN.		X
R.28	DEMANDA DE TRAFICO	Prioridad Baja			X		PRIORISAR ENREGA DE MAERIALES EN HORAS CON MENOS TRAFICO.		X
R.29	DEMANDA DE TRAFICO	Prioridad Moderada			X		ADAPTARSE A CAMBIOS QUE SE PUEDAM GENERAR.		X
R.30	RESPONSABILIDAD CONTRACTUAL: INCUMPLIMIENTO, ACCIONES DE TERCEROS	Prioridad Alta	X				REVISIÓN DE CONTRATOS Y ACUERDOS, NOTIFICACIÓN O COMUNICACIÓN OPORTUNA.		X

CLÁUSULA DÉCIMA CUARTA: RESPONSABILIDAD POR VICIOS OCULTOS

Ni la suscripción del Acta de Recepción de Obra, ni el consentimiento de la liquidación del contrato de obra, enervan el derecho de LA ENTIDAD a reclamar, posteriormente, por defectos o vicios ocultos, conforme a lo dispuesto por los artículos 40 de la Ley de Contrataciones del Estado y 173 de su Reglamento.

El plazo máximo de responsabilidad de EL CONTRATISTA es de [CONSIGNAR TIEMPO EN AÑOS, NO MENOR DE 7 AÑOS] años, contados a partir de la conformidad de la recepción [INDICAR TOTAL O PARCIAL, SEGÚN CORRESPONDA] de la obra.

CLÁUSULA DÉCIMA QUINTA: PENALIDADES

Si EL CONTRATISTA incurre en retraso injustificado en la ejecución de las prestaciones objeto del contrato, LA ENTIDAD le aplica automáticamente una penalidad por mora por cada día de atraso, de acuerdo a la siguiente fórmula:

$$\text{Penalidad Diaria} = \frac{0.10 \times \text{monto vigente}}{F \times \text{plazo vigente en días}}$$

Donde:

F = 0.15 para plazos mayores a sesenta (60) días o;

F = 0.40 para plazos menores o iguales a sesenta (60) días.

El retraso se justifica a través de la solicitud de ampliación de plazo debidamente aprobado. Adicionalmente, se considera justificado el retraso y en consecuencia no se aplica penalidad, cuando EL CONTRATISTA acredite, de modo objetivamente sustentado, que el mayor tiempo transcurrido no le resulta imputable. En este último caso la calificación del retraso como justificado por parte de LA ENTIDAD no da lugar al pago de gastos generales ni costos directos de ningún tipo, conforme el numeral 162.5 del artículo 162 del Reglamento de la Ley de Contrataciones del Estado.

Adicionalmente a la penalidad por mora se aplicarán las siguientes penalidades:

N°	SUPUESTOS DE APLICACIÓN DE LA PENALIDAD	FORMA DE CÁLCULO	PROCEDIMIENTO
1	Cuando el personal acreditado no permanece como mínimo sesenta (60) días desde el inicio de su participación en la ejecución del contrato o por el íntegro del plazo de ejecución, si este es menor a sesenta (60) días	0.5 UIT por cada día de ausencia del personal en la obra	Según Informe del Supervisor o inspector según corresponda
2	En caso culmine la relación contractual entre el contratista y el personal ofertado y la Entidad no haya aprobado la sustitución del personal por no cumplir con las experiencias y calificaciones del profesional a ser reemplazado	0.5 UIT por cada día de ausencia del personal	Según Informe del Supervisor o inspector según corresponda
3	Personal clave que incurra en ausencia injustificada durante la ejecución de la obra y la vigencia de este contrato. De persistir su inasistencia, La Entidad podrá resolver el contrato, de conformidad con el inciso c) del Art. 32° de la Ley de Contrataciones del Estado, concordante con el Art. 164° de su Reglamento	Equivalente a 5/1000 (cinco mil) del monto del contrato, por cada día de ausencia sin perjuicio del descuento de su pago por los días en los que no prestó sus servicios.	Según Informe del Supervisor o inspector según corresponda

4	Si EL CONTRATISTA no presenta la valorización dentro del plazo establecido en la Ley de contrataciones del Estado Vigente.	Se aplicará una penalidad del 1% del monto del contrato	Según Informe del Supervisor o inspector según corresponda
5	Si el CONTRATISTA no cuenta en obra con el Equipo mínimo ofertado	Equivalente a 10/1000 del monto de la valorización del periodo, por cada día de ausencia.	Según Informe del Supervisor o inspector según corresponda
6	Por cada vez que el CONTRATISTA emplea materiales no normalizados y equipos en obra no autorizados previamente por el Inspector o Supervisor En este caso el contratista deberá retirar dicho material y reemplazarlo por otro que este normalizado y cumpla con las especificaciones técnicas, siendo dicho reemplazo sin costo alguno para la Entidad.	20% de 1 U.I.T por cada día de vencimiento para la adquisición del material.	Según Informe del Supervisor o inspector según corresponda
7	Por cada vez que el CONTRATISTA no cumple con realizar las medidas de mitigación ambiental indicados en el estudio de Impacto Ambiental.	25% de 1 UIT por cada vez que se le observe	Según Informe del Supervisor o inspector según corresponda
8	Por no estar presente en el acto de la Recepción de obra	Se aplicará una penalidad del 1% de monto del contrato	Según Informe del Supervisor o inspector según corresponda
9	Por cada día que el personal del contratista no cuenta con uniformes y equipos de protección personal.	0.5% del Monto del Contrato	Según Informe del Supervisor o inspector según corresponda
10	Si el CONTRATISTA no reporta los accidentes de trabajo de acuerdo a lo estipulado en la Ley 29783 – Ley General de Seguridad y Salud en el Trabajo y su Reglamento de Seguridad y Salud en el Trabajo – DS N° 005-2012-TR.	0.5% del Monto del Contrato por cada accidente no reportado	Según Informe del Supervisor o inspector según corresponda
11	Si el CONTRATISTA no cumple con las responsabilidades de pago oportuno del salario de acuerdo a la oferta económica a su personal, incluyendo los beneficios sociales de acuerdo a ley, evidenciado por reclamos de su personal ante la Municipalidad.	0.5% del del monto de la valorización del periodo	Según Informe del Supervisor o inspector según corresponda
12	Cada vez que el CONTRATISTA Demora en el término de levantamiento de observaciones durante la ejecución de la obra, formuladas por el Inspector o Supervisor.	0.5% del Monto del Contrato	Según Informe del Supervisor o inspector según corresponda
13	Dejar de asentar por más de tres días consecutivos en el cuaderno de obra digital	Se aplicará una penalidad del 10% de una UIT por cada día	Según Informe del Supervisor o inspector según corresponda

14	Cuando el contratista no coloque el cartel de obra dentro del plazo de 10 días calendarios. Asimismo, tiene la obligación de mantener el cartel de obra durante la ejecución de la obra, se penalizará de la misma forma, cuando no se mantenga durante el tiempo establecido.	20% de 1 U.I.T por cada día de incumplimiento	Según Informe del Supervisor o inspector según corresponda
15	Cuando el contratista no realiza las pruebas o ensayos oportunamente para verificar la calidad de los materiales de acuerdo con las especificaciones técnicas del expediente técnico.	20% de 1 U.I.T por cada incumplimiento	Según Informe del Supervisor o inspector según corresponda
16	Cada vez que el contratista no cumpla en remitir a la Entidad Información que se le solicite y/o en caso que se le haya notificado alguna observación y este no remita a tiempo.	20% de 1 UIT por cada día de retraso después de vencido el plazo otorgado	Según Informe del Supervisor o inspector según corresponda

Importante

De haberse previsto otras penalidades a las previstas, incluir los supuestos de aplicación de penalidad, la forma de cálculo de la penalidad para cada supuesto y el procedimiento mediante el cual se verifica el supuesto a penalizar, conforme el artículo 163 del Reglamento de la Ley de Contrataciones del Estado.

Estas penalidades se deducen de las valorizaciones o en la liquidación final, según corresponda; o si fuera necesario, se cobra del monto resultante de la ejecución de la garantía de fiel cumplimiento.

La penalidad por mora y las otras penalidades pueden alcanzar cada una un monto máximo equivalente al diez por ciento (10%) del monto del contrato vigente, o de ser el caso, del ítem que debió ejecutarse.

Cuando se llegue a cubrir el monto máximo de la penalidad por mora o el monto máximo para otras penalidades, LA ENTIDAD puede resolver el contrato por incumplimiento.

CLÁUSULA DÉCIMA SEXTA: RESOLUCIÓN DEL CONTRATO

Cualquiera de las partes puede resolver el contrato, de conformidad con el numeral 32.3 del artículo 32 y artículo 36 de la Ley de Contrataciones del Estado, y el artículo 164 de su Reglamento. De darse el caso, LA ENTIDAD procederá de acuerdo a lo establecido en los artículos 165 y 207 del Reglamento de la Ley de Contrataciones del Estado.

CLÁUSULA DÉCIMA SÉTIMA: RESPONSABILIDAD DE LAS PARTES

Cuando se resuelva el contrato por causas imputables a algunas de las partes, se debe resarcir los daños y perjuicios ocasionados, a través de la indemnización correspondiente. Ello no obsta la aplicación de las sanciones administrativas, penales y pecuniarias a que dicho incumplimiento diere lugar, en el caso que éstas correspondan.

Lo señalado precedentemente no exime a ninguna de las partes del cumplimiento de las demás obligaciones previstas en el presente contrato.

CLÁUSULA DÉCIMA OCTAVA: ANTICORRUPCIÓN

EL CONTRATISTA declara y garantiza no haber, directa o indirectamente, o tratándose de una persona jurídica a través de sus socios, integrantes de los órganos de administración, apoderados, representantes legales, funcionarios, asesores o personas vinculadas a las que se refiere el artículo 7 del Reglamento de la Ley de Contrataciones del Estado, ofrecido, negociado o efectuado, cualquier pago o, en general, cualquier beneficio o incentivo ilegal en relación al contrato.

Asimismo, el CONTRATISTA se obliga a conducirse en todo momento, durante la ejecución del contrato, con honestidad, probidad, veracidad e integridad y de no cometer actos ilegales o de corrupción, directa o indirectamente o a través de sus socios, accionistas, participacionistas, integrantes de los órganos de administración, apoderados, representantes legales, funcionarios, asesores y personas vinculadas a las que se refiere el artículo 7 del Reglamento de la Ley de Contrataciones del Estado.

Además, EL CONTRATISTA se compromete a i) comunicar a las autoridades competentes, de manera directa y oportuna, cualquier acto o conducta ilícita o corrupta de la que tuviera conocimiento; y ii) adoptar medidas técnicas, organizativas y/o de personal apropiadas para evitar los referidos actos o prácticas.

Finalmente, EL CONTRATISTA se compromete a no colocar a los funcionarios públicos con los que deba interactuar, en situaciones reñidas con la ética. En tal sentido, reconoce y acepta la prohibición de ofrecerles a éstos cualquier tipo de obsequio, donación, beneficio y/o gratificación, ya sea de bienes o servicios, cualquiera sea la finalidad con la que se lo haga.

CLÁUSULA DÉCIMA NOVENA: MARCO LEGAL DEL CONTRATO

Sólo en lo no previsto en este contrato, en la Ley de Contrataciones del Estado y su Reglamento, en las directivas que emita el OSCE y demás normativa especial que resulte aplicable, serán de aplicación supletoria las disposiciones pertinentes del Código Civil vigente, cuando corresponda, y demás normas de derecho privado.

CLÁUSULA VIGÉSIMA: SOLUCIÓN DE CONTROVERSIAS³⁷

Las controversias que surjan entre las partes durante la ejecución del contrato se resuelven mediante conciliación o arbitraje, según el acuerdo de las partes.

El arbitraje será institucional y resuelto por TRIBUNAL ARBITRAL CONFORMADO POR TRES (3) ÁRBITROS. LA ENTIDAD propone las siguientes instituciones arbitrales: COLEGIO DE INGENIEROS DEL PERU (CONSEJO DEPARTAMENTAL DE PIURA) Y CAMARA DE COMERCIO DE PIURA y CENTRO DE ARBITRAJE LATINOAMERICANO E INVESTIGACIONES JURÍDICAS (*).

Se prohíbe la concurrencia de las partes al Arbitraje de Emergencia, Arbitraje Express o Arbitraje Acelerado ante cualquier Centro Arbitral (*).

Cualquiera de las partes tiene derecho a iniciar el arbitraje a fin de resolver dichas controversias dentro del plazo de caducidad previsto en la Ley de Contrataciones del Estado y su Reglamento.

Facultativamente, cualquiera de las partes tiene el derecho a solicitar una conciliación dentro del plazo de caducidad correspondiente, según lo señalado en el artículo 224 del Reglamento de la Ley de Contrataciones del Estado, sin perjuicio de recurrir al arbitraje, en caso no se llegue a un acuerdo entre ambas partes o se llegue a un acuerdo parcial. Las controversias sobre nulidad del contrato solo pueden ser sometidas a arbitraje.

El Laudo arbitral emitido es inapelable, definitivo y obligatorio para las partes desde el momento de su notificación, según lo previsto en el numeral 45.21 del artículo 45 de la Ley de Contrataciones del Estado.

Las partes no le confieren al Tribunal Arbitral la posibilidad de ejecutar el Laudo (*).

CLÁUSULA VIGÉSIMA PRIMERA: FACULTAD DE ELEVAR A ESCRITURA PÚBLICA

Cualquiera de las partes puede elevar el presente contrato a Escritura Pública corriendo con todos los gastos que demande esta formalidad.

³⁷ De acuerdo con el numeral 225.3 del artículo 225 del Reglamento, las partes pueden recurrir al arbitraje ad hoc cuando las controversias deriven de procedimientos de selección cuyo valor referencial sea menor o igual a cinco millones con 00/100 soles (S/ 5 000 000,00).

(*) Según lo dispuesto en MEMORANDO MÚLTIPLE N° 260-2024/GRP-400000 de fecha 26.09.2024 e INFORME N° 1061-2024/GOB.REG.PIURA-PR de fecha 19.08.2024.

CLÁUSULA VIGÉSIMA SEGUNDA: DOMICILIO PARA EFECTOS DE LA EJECUCIÓN CONTRACTUAL

Las partes declaran el siguiente domicilio para efecto de las notificaciones que se realicen durante la ejecución del presente contrato:

DOMICILIO DE LA ENTIDAD: [.....]

DOMICILIO DEL CONTRATISTA: [CONSIGNAR EL DOMICILIO SEÑALADO POR EL POSTOR GANADOR DE LA BUENA PRO AL PRESENTAR LOS REQUISITOS PARA EL PERFECCIONAMIENTO DEL CONTRATO]

La variación del domicilio aquí declarado de alguna de las partes debe ser comunicada a la otra parte, formalmente y por escrito, con una anticipación no menor de quince (15) días calendario.

De acuerdo con las bases integradas, la oferta y las disposiciones del presente contrato, las partes lo firman por duplicado en señal de conformidad en la ciudad de [.....] al [CONSIGNAR FECHA].

"LA ENTIDAD"

"EL CONTRATISTA"

Importante

Este documento puede firmarse digitalmente si ambas partes cuentan con firma digital, según la Ley N° 27269, Ley de Firmas y Certificados Digitales³⁸.

³⁸ Para mayor información sobre la normativa de firmas y certificados digitales ingresar a:
<https://www.indecopi.gob.pe/web/firmas-digitales/firmar-y-certificados-digitales>

CAPÍTULO VI CONSTANCIA DE PRESTACIÓN DE EJECUCIÓN DE OBRA

De conformidad con el artículo 169 del Reglamento, se deja expresa constancia de la culminación de la prestación derivada del contrato mencionado en el numeral 3 del presente documento.

1	DATOS DEL DOCUMENTO	Número del documento			
		Fecha de emisión del documento			
2	DATOS DEL CONTRATISTA	Nombre, denominación o razón social			
		RUC			
		EN CASO EL CONTRATISTA SEA UN CONSORCIO, ADEMÁS SE DEBERÁ REGISTRAR LA SIGUIENTE INFORMACIÓN:			
		Nombre o razón social del integrante del consorcio	RUC	%	Descripción de las obligaciones
3	DATOS DEL CONTRATO	Número del contrato			
		Tipo y número del procedimiento de selección			
		Descripción del objeto del contrato			
		Fecha de suscripción del contrato			
		Monto del contrato			
4	DATOS DE LA OBRA	Denominación de la obra			
		Ubicación de la obra (Región, Provincia y Distrito)			
		Nombres y apellidos del Supervisor de la Obra			
		Plazo de ejecución de la obra	Plazo original	días calendario	
			Ampliación(es) de plazo	días calendario	
			Total plazo	días calendario	
			Fecha de culminación de la obra		
			Fecha de recepción de la obra		
			Fecha de liquidación de la obra		
		Monto de la obra	Número de adicionales de obra		
			Monto total de los adicionales		
			Número de deductivos		
			Monto total de los deductivos		
Monto total de la obra (sólo componente de obra)					

5	APLICACIÓN DE PENALIDADES	Monto de las penalidades por mora				
		Monto de otras penalidades				
		Monto total de las penalidades aplicadas				
6	SOLUCIÓN DE CONTROVERSIAS DEL CONTRATO	Junta de Resolución de Disputas	Si		No	
		Arbitraje	Si		No	
		N° de arbitrajes				
7	DATOS DE LA ENTIDAD	Nombre de la Entidad				
		RUC de la Entidad				
		Nombres y apellidos del funcionario que emite la constancia				
		Cargo que ocupa en la Entidad				
		Teléfono de contacto				
8	NOMBRE, FIRMA Y SELLO DEL FUNCIONARIO COMPETENTE					

ANEXOS

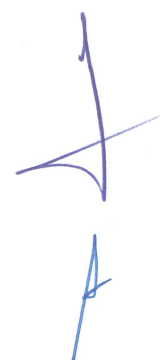

ANEXO N° 1

DECLARACIÓN JURADA DE DATOS DEL POSTOR

Señores

COMITÉ DE SELECCIÓN

LICITACIÓN PÚBLICA N° 20-2024-GRP-GRI-CS-LP-1

Presente.-

El que se suscribe, [...], postor y/o Representante Legal de [CONSIGNAR EN CASO DE SER PERSONA JURÍDICA], identificado con [CONSIGNAR TIPO DE DOCUMENTO DE IDENTIDAD] N° [CONSIGNAR NÚMERO DE DOCUMENTO DE IDENTIDAD], con poder inscrito en la localidad de [CONSIGNAR EN CASO DE SER PERSONA JURÍDICA] en la Ficha N° [CONSIGNAR EN CASO DE SER PERSONA JURÍDICA] Asiento N° [CONSIGNAR EN CASO DE SER PERSONA JURÍDICA], **DECLARO BAJO JURAMENTO** que la siguiente información se sujeta a la verdad:

Nombre, Denominación o Razón Social :			
Domicilio Legal :			
RUC :	Teléfono(s) :		
Correo electrónico :			

Autorización de notificación por correo electrónico:

Autorizo que se notifiquen al correo electrónico indicado las siguientes actuaciones:

1. Solicitud de reducción de la oferta económica.
2. Solicitud de subsanación de los requisitos para perfeccionar el contrato.
3. Solicitud para presentar los documentos para perfeccionar el contrato, según orden de prelación, de conformidad con lo previsto en el artículo 141 del Reglamento.
4. Respuesta a la solicitud de acceso al expediente de contratación.

Asimismo, me comprometo a remitir la confirmación de recepción, en el plazo máximo de dos (2) días hábiles de recibida la comunicación.

[CONSIGNAR CIUDAD Y FECHA]

.....
Firma, Nombres y Apellidos del postor o Representante legal, según corresponda

Importante

La notificación dirigida a la dirección de correo electrónico consignada se entenderá válidamente efectuada cuando la Entidad reciba acuse de recepción.

Importante

Cuando se trate de consorcios, la declaración jurada es la siguiente:

ANEXO N° 1

DECLARACIÓN JURADA DE DATOS DEL POSTOR

Señores

COMITÉ DE SELECCIÓN

LICITACIÓN PÚBLICA N° 20-2024-GRP-GRI-CS-LP-1

Presente.-

El que se suscribe, [...], representante común del consorcio [CONSIGNAR EL NOMBRE DEL CONSORCIO], identificado con [CONSIGNAR TIPO DE DOCUMENTO DE IDENTIDAD] N° [CONSIGNAR NÚMERO DE DOCUMENTO DE IDENTIDAD], **DECLARO BAJO JURAMENTO** que la siguiente información se sujeta a la verdad:

Datos del consorciado 1			
Nombre, Denominación o Razón Social :			
Domicilio Legal :			
RUC :	Teléfono(s) :		
Correo electrónico :			

Datos del consorciado 2			
Nombre, Denominación o Razón Social :			
Domicilio Legal :			
RUC :	Teléfono(s) :		
Correo electrónico :			

Datos del consorciado ...			
Nombre, Denominación o Razón Social :			
Domicilio Legal :			
RUC :	Teléfono(s) :		
Correo electrónico :			

Autorización de notificación por correo electrónico:

Correo electrónico del consorcio:

Autorizo que se notifiquen al correo electrónico indicado las siguientes actuaciones:

1. Solicitud de reducción de la oferta económica.
2. Solicitud de subsanación de los requisitos para perfeccionar el contrato.
3. Solicitud para presentar los documentos para perfeccionar el contrato, según orden de prelación, de conformidad con lo previsto en el artículo 141 del Reglamento.
4. Respuesta a la solicitud de acceso al expediente de contratación.

Asimismo, me comprometo a remitir la confirmación de recepción, en el plazo máximo de dos (2) días hábiles de recibida la comunicación.

[CONSIGNAR CIUDAD Y FECHA]

**Firma, Nombres y Apellidos del representante
común del consorcio**

Importante

La notificación dirigida a la dirección de correo electrónico consignada se entenderá válidamente efectuada cuando la Entidad reciba acuse de recepción.

ANEXO N° 2

**DECLARACIÓN JURADA
(ART. 52 DEL REGLAMENTO DE LA LEY DE CONTRATACIONES DEL ESTADO)**

Señores
COMITÉ DE SELECCIÓN
LICITACIÓN PÚBLICA N° 20-2024-GRP-GRI-CS-LP-1
Presente.-

Mediante el presente el suscrito, postor y/o Representante Legal de [CONSIGNAR EN CASO DE SER PERSONA JURÍDICA], declaro bajo juramento:

- i. No haber incurrido y me obligo a no incurrir en actos de corrupción, así como a respetar el principio de integridad.
- ii. No tener impedimento para postular en el procedimiento de selección ni para contratar con el Estado, conforme al artículo 11 de la Ley de Contrataciones del Estado.
- iii. Conocer las sanciones contenidas en la Ley de Contrataciones del Estado y su Reglamento, así como las disposiciones aplicables de la Ley N° 27444, Ley del Procedimiento Administrativo General.
- iv. Participar en el presente proceso de contratación en forma independiente sin mediar consulta, comunicación, acuerdo, arreglo o convenio con ningún proveedor; y, conocer las disposiciones del Decreto Legislativo N° 1034, Decreto Legislativo que aprueba la Ley de Represión de Conductas Anticompetitivas.
- v. Conocer, aceptar y someterme a las bases, condiciones y reglas del procedimiento de selección.
- vi. Ser responsable de la veracidad de los documentos e información que presento en el presente procedimiento de selección.
- vii. Comprometerme a mantener la oferta presentada durante el procedimiento de selección y a perfeccionar el contrato, en caso de resultar favorecido con la buena pro.

[CONSIGNAR CIUDAD Y FECHA]

.....
**Firma, Nombres y Apellidos del postor o
Representante legal, según corresponda**

Importante

En el caso de consorcios, cada integrante debe presentar esta declaración jurada, salvo que sea presentada por el representante común del consorcio.

ANEXO N° 3

DECLARACIÓN JURADA DE CUMPLIMIENTO DEL EXPEDIENTE TÉCNICO

Señores

COMITÉ DE SELECCIÓN

LICITACIÓN PÚBLICA N° 20-2024-GRP-GRI-CS-LP-1

Presente. -

Es grato dirigirme a usted, para hacer de su conocimiento que luego de haber examinado las bases y demás documentos del procedimiento de la referencia y, conociendo todos los alcances y las condiciones detalladas en dichos documentos, el postor que suscribe ofrece la ejecución de la obra [CONSIGNAR EL OBJETO DE LA CONVOCATORIA], de conformidad con el respectivo Expediente Técnico y las demás condiciones que se indican en el numeral 3.1 del Capítulo III de la sección específica de las bases y los documentos del procedimiento.

[CONSIGNAR CIUDAD Y FECHA]

.....
**Firma, Nombres y Apellidos del postor o
Representante legal o común, según corresponda**

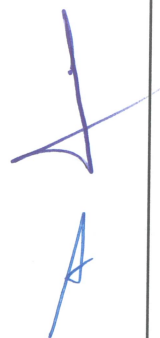

ANEXO N° 4

DECLARACIÓN JURADA DE PLAZO DE EJECUCIÓN DE LA OBRA

Señores

COMITÉ DE SELECCIÓN

LICITACIÓN PÚBLICA N° 20-2024-GRP-GRI-CS-LP-1

Presente.-

Mediante el presente, con pleno conocimiento de las condiciones que se exigen en las bases del procedimiento de la referencia, me comprometo a ejecutar la obra [CONSIGNAR LA DENOMINACIÓN DE LA CONVOCATORIA] en el plazo de [CONSIGNAR EL PLAZO OFERTADO, EL CUAL DEBE SER EXPRESADO EN DÍAS CALENDARIO] días calendario.

[CONSIGNAR CIUDAD Y FECHA]

.....
**Firma, Nombres y Apellidos del postor o
Representante legal o común, según corresponda**

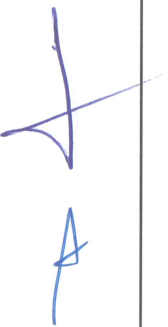

ANEXO N° 5

PROMESA DE CONSORCIO

(Sólo para el caso en que un consorcio se presente como postor)

Señores

COMITÉ DE SELECCIÓN

LICITACIÓN PÚBLICA N° 20-2024-GRP-GRI-CS-LP-1

Presente.-

Los suscritos declaramos expresamente que hemos convenido en forma irrevocable, durante el lapso que dure el procedimiento de selección, para presentar una oferta conjunta a la **LICITACIÓN PÚBLICA N° [CONSIGNAR NOMENCLATURA DEL PROCEDIMIENTO]**.

Asimismo, en caso de obtener la buena pro, nos comprometemos a formalizar el contrato de consorcio, de conformidad con lo establecido por el artículo 140 del Reglamento de la Ley de Contrataciones del Estado, bajo las siguientes condiciones:

a) Integrantes del consorcio

1. [NOMBRE, DENOMINACIÓN O RAZÓN SOCIAL DEL CONSORCIADO 1].
2. [NOMBRE, DENOMINACIÓN O RAZÓN SOCIAL DEL CONSORCIADO 2].

b) Designamos a [CONSIGNAR NOMBRES Y APELLIDOS DEL REPRESENTANTE COMÚN], identificado con [CONSIGNAR TIPO DE DOCUMENTO DE IDENTIDAD] N° [CONSIGNAR NÚMERO DE DOCUMENTO DE IDENTIDAD], como representante común del consorcio para efectos de participar en todos los actos referidos al procedimiento de selección, suscripción y ejecución del contrato correspondiente con [CONSIGNAR NOMBRE DE LA ENTIDAD].

Asimismo, declaramos que el representante común del consorcio no se encuentra impedido, inhabilitado ni suspendido para contratar con el Estado.

c) Fijamos nuestro domicilio legal común en [.....].

d) Las obligaciones que corresponden a cada uno de los integrantes del consorcio son las siguientes:

1. OBLIGACIONES DE [NOMBRE, DENOMINACIÓN O RAZÓN SOCIAL DEL CONSORCIADO 1] [%]³⁹

[DESCRIBIR LAS OBLIGACIONES DEL CONSORCIADO 1]

2. OBLIGACIONES DE [NOMBRE, DENOMINACIÓN O RAZÓN SOCIAL DEL CONSORCIADO 2] [%]⁴⁰

[DESCRIBIR LAS OBLIGACIONES DEL CONSORCIADO 2]

TOTAL OBLIGACIONES

100%⁴¹

[CONSIGNAR CIUDAD Y FECHA]

³⁹ Consignar únicamente el porcentaje total de las obligaciones, el cual debe ser expresado en número entero, sin decimales.

⁴⁰ Consignar únicamente el porcentaje total de las obligaciones, el cual debe ser expresado en número entero, sin decimales.

⁴¹ Este porcentaje corresponde a la sumatoria de los porcentajes de las obligaciones de cada uno de los integrantes del consorcio.

.....
Consortiado 1
Nombres, apellidos y firma del Consortiado 1
o de su Representante Legal
Tipo y N° de Documento de Identidad

.....
Consortiado 2
Nombres, apellidos y firma del Consortiado 2
o de su Representante Legal
Tipo y N° de Documento de Identidad

Importante

De conformidad con el artículo 52 del Reglamento, las firmas de los integrantes del consorcio deben ser legalizadas.

Handwritten signature in blue ink.

Handwritten signature in blue ink.

ANEXO N° 6
PRECIO DE LA OFERTA

Señores
COMITÉ DE SELECCIÓN
LICITACIÓN PÚBLICA N° 20-2024-GRP-GRI-CS-LP-1
Presente.-

Es grato dirigirme a usted, para hacer de su conocimiento que, de acuerdo con las bases, mi oferta es la siguiente:

[INCLUIR LA ESTRUCTURA DEL PRESUPUESTO DE OBRA, A FIN DE QUE EL POSTOR CONSIGNE LOS PRECIOS UNITARIOS Y EL PRECIO TOTAL DE SU OFERTA, TAL COMO SE MUESTRA DE MANERA REFERENCIAL EN EL SIGUIENTE EJEMPLO:

N° ITEM	PARTIDA	UNIDAD	METRADO	PU	SUB TOTAL

1	Total costo directo (A)	
2	Gastos generales	
2.1	Gastos fijos	
2.2	Gastos variables	
	Total gastos generales (B)	
3	Utilidad (C)	
	SUBTOTAL (A+B+C)	
4	IGV ⁴²	
5	Monto total de la oferta	

...]

El precio de la oferta en [CONSIGNAR LA MONEDA DE LA CONVOCATORIA] incluye todos los tributos, seguros, transporte, inspecciones, pruebas y, de ser el caso, los costos laborales conforme a la legislación vigente, así como cualquier otro concepto que pueda tener incidencia sobre el costo de la obra a ejecutar; excepto la de aquellos postores que gocen de alguna exoneración legal, no incluirán en el precio de su oferta los tributos respectivos.

[CONSIGNAR CIUDAD Y FECHA]

.....
Firma, Nombres y Apellidos del postor o
Representante legal o común, según corresponda

⁴² Para el cálculo del IGV, aplica el redondeo previsto en la Resolución de Superintendencia SUNAT N° 025-2000/SUNAT o norma que la reemplace. En ese sentido, el porcentaje se calcula considerando dos (2) decimales. Para efectos del redondeo i) Si el primer decimal siguiente es inferior a cinco (5), el valor permanecerá igual, suprimiéndose los decimales posteriores y ii) Si el primer decimal siguiente es igual o superior a cinco (5), el valor será incrementado en un centésimo.

Importante

- *En caso que el postor reduzca su oferta, según lo previsto en el artículo 68 del Reglamento, debe presentar nuevamente este Anexo.*
- *El postor que goce de alguna exoneración legal, debe indicar que su oferta no incluye el tributo materia de la exoneración, debiendo incluir el siguiente texto:*

"Mi oferta no incluye [CONSIGNAR EL TRIBUTO MATERIA DE LA EXONERACIÓN]".

- *El análisis de precios unitarios y el detalle de los gastos generales fijos y variables no se presentan en la oferta, sino para el perfeccionamiento del contrato.*



ANEXO N° 9

**DECLARACIÓN JURADA
(NUMERAL 49.4 DEL ARTÍCULO 49 DEL REGLAMENTO)**

Señores
COMITÉ DE SELECCIÓN
LICITACIÓN PÚBLICA N° 20-2024-GRP-GRI-CS-LP-1
Presente.-

Mediante el presente el suscrito, postor y/o Representante Legal de [CONSIGNAR EN CASO DE SER PERSONA JURÍDICA], declaro que la experiencia que acredito de la empresa [CONSIGNAR LA DENOMINACIÓN DE LA PERSONA JURÍDICA] como consecuencia de una reorganización societaria, no se encuentra en el supuesto establecido en el numeral 49.4 del artículo 49 del Reglamento.

[CONSIGNAR CIUDAD Y FECHA]

.....
**Firma, Nombres y Apellidos del postor o
Representante legal, según corresponda**

Importante

A efectos de cautelar la veracidad de esta declaración, el postor puede verificar la información de la Relación de Proveedores Sancionados por el Tribunal de Contrataciones del Estado con Sanción Vigente en <http://portal.osce.gob.pe/rnp/content/relación-de-proveedores-sancionados>.

También le asiste dicha facultad al órgano encargado de las contrataciones o al órgano de la Entidad al que se le haya asignado la función de verificación de la oferta presentada por el postor ganador de la buena pro.

ANEXO N° 10

EXPERIENCIA DEL POSTOR EN LA ESPECIALIDAD

Señores
COMITÉ DE SELECCIÓN
LICITACIÓN PÚBLICA N° 20-2024-GRP-GRI-CS-LP-1
Presente.-

Mediante el presente, el suscrito detalla lo siguiente como EXPERIENCIA EN OBRAS SIMILARES:

N°	CLIENTE	OBJETO DEL CONTRATO	N° CONTRATO	FECHA DEL CONTRATO ⁴³	FECHA DE RECEPCIÓN DE LA OBRA	EXPERIENCIA PROVENIENTE ⁴⁴ DE:	MONEDA	IMPORTE ⁴⁵	TIPO DE CAMBIO VENTA ⁴⁶	MONTO FACTURADO ACUMULADO ⁴⁷
1										
2										
3										
4										
5										
6										



⁴³ Se refiere a la fecha de suscripción del contrato.

⁴⁴ Si el titular de la experiencia no es el postor, consignar si dicha experiencia corresponde a la matriz en caso que el postor sea sucursal, o fue transmitida por reorganización societaria, debiendo acompañar la documentación sustentatoria correspondiente. Al respecto, según la Opinión N° 216-2017/DTN "Considerando que la sociedad matriz y la sucursal constituyen la misma persona jurídica, la sucursal puede acreditar como suya la experiencia de su matriz". Del mismo modo, según lo previsto en la Opinión N° 010-2013/DTN, "... en una operación de reorganización societaria que comprende tanto una fusión como una escisión, la sociedad resultante podrá acreditar como suya la experiencia de la sociedad incorporada o absorbida, que se extingue producto de la fusión; asimismo, si en virtud de la escisión se transfiere un bloque patrimonial consistente en una línea de negocio completa, la sociedad resultante podrá acreditar como suya la experiencia de la sociedad escindida, correspondiente a la línea de negocio transmitida. De esta manera, la sociedad resultante podrá emplear la experiencia transmitida, como consecuencia de la reorganización societaria antes descrita, en los futuros procesos de selección en los que participe".

⁴⁵ Se refiere al monto del contrato ejecutado incluido adicionales y reducciones, de ser el caso.

⁴⁶ El tipo de cambio venta debe corresponder al publicado por la SBS correspondiente a la fecha de suscripción del contrato.

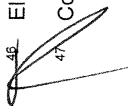
⁴⁷ Consignar en la moneda establecida para el valor referencial.

N°	CLIENTE	OBJETO DEL CONTRATO	N° CONTRATO	FECHA DEL CONTRATO ⁴³	FECHA DE RECEPCIÓN DE LA OBRA	EXPERIENCIA PROVENIENTE ⁴⁴ DE:	MONEDA	IMPORTE ⁴⁵	TIPO DE CAMBIO VENTA ⁴⁶	MONTO FACTURADO ACUMULADO ⁴⁷
7										
8										
9										
10										
TOTAL										

[CONSIGNAR CIUDAD Y FECHA]

.....
Firma, Nombres y Apellidos del postor o
Representante legal o común, según corresponda



ANEXO N° 12

**AUTORIZACIÓN DE NOTIFICACIÓN DE LA DECISIÓN DE LA ENTIDAD SOBRE LA
SOLICITUD DE AMPLIACIÓN DE PLAZO MEDIANTE MEDIOS ELECTRÓNICOS DE
COMUNICACIÓN**

(DOCUMENTO A PRESENTAR EN EL PERFECCIONAMIENTO DEL CONTRATO)

Señores
COMITÉ DE SELECCIÓN
LICITACIÓN PÚBLICA N° 20-2024-GRP-GRI-CS-LP-1
Presente.-

El que se suscribe, [.....], postor adjudicado y/o Representante Legal de [CONSIGNAR EN CASO DE SER PERSONA JURÍDICA], identificado con [CONSIGNAR TIPO DE DOCUMENTO DE IDENTIDAD] N° [CONSIGNAR NÚMERO DE DOCUMENTO DE IDENTIDAD], autorizo que durante la ejecución del contrato se me notifique al correo electrónico [INDICAR EL CORREO ELECTRÓNICO] lo siguiente:

✓ Notificación de la decisión de la Entidad respecto a la solicitud de ampliación de plazo.

[CONSIGNAR CIUDAD Y FECHA]

.....
**Firma, Nombres y Apellidos del postor o
Representante legal o común, según
corresponda**

Importante

La notificación de la decisión de la Entidad respecto a la solicitud de ampliación de plazo se efectúa por medios electrónicos de comunicación, siempre que se cuente con la autorización correspondiente y sea posible obtener un acuse de recibo a través del mecanismo utilizado.