

I

ESPECIFICACIONES

TÉCNICAS

PARA EL PROCESO

DE ADQUISICIÓN

UNIFORME

INSTITUCIONAL

2025

+

f

n

ESPECIFICACIONES TÉCNICAS

1. DENOMINACIÓN DE LA CONTRATACIÓN

Adquisición del Uniforme Institucional para el personal jurisdiccional y administrativo de la Corte Superior de Justicia de Lima Norte.

2. AREA USUARIA

Coordinación de Recursos Humanos de la Corte Superior de Justicia de Lima Norte

3. FINALIDAD PÚBLICA

Establecer una identificación y bienestar al personal jurisdiccional y administrativo que labora en las diversas dependencias de la Corte Superior de Justicia de Lima Norte en el cumplimiento de sus funciones encomendadas de administrar justicia en el país.

4. OBJETIVOS DE LA CONTRATACIÓN

Brindar un (01) juego de uniformes para damas y caballeros para el personal jurisdiccional y administrativo que labora en las diversas dependencias de la Corte Superior de Justicia de Lima Norte, en el cumplimiento de sus funciones encomendadas de administrar justicia en el país.

5. GESTIÓN DE RIESGOS EN LA CONTRATACIÓN PÚBLICA

La presente contratación busca la identificación institucional entre sus trabajadores debido a que cada uno de ellos se convierte en un representante de la entidad en una interacción; se promoverá una identificación del personal con el lugar de trabajo; se reforzará la cultura institucional y el sentido de pertenencia entre los empleados. Los trabajadores se sentirán parte del equipo y orgullosos de representar a la entidad la Corte Superior de Justicia de Lima Norte, con ello se afianza el cumplimiento de la finalidad pública de la presente contratación.

6. ALCANCE Y DESCRIPCIÓN DE LOS BIENES A CONTRATAR

Son beneficiarios/as del uniforme institucional, los/las servidores/as contratados, bajos los alcances de los Decretos Legislativos N.º 276, N.º 728 (plazo indeterminado) y N.º 1057, y que cumplen con los requisitos estipulados en el numeral 7.2 de la Directiva GRHB/DIR-003 "Disposiciones para la asignación y uso del uniforme institucional en el Poder Judicial" – Versión 003, aprobada mediante la Resolución Administrativa N°0200-2025-GG-PJ de fecha 14 de abril del 2025, conforme al siguiente detalle:

Tabla 1: Cantidad de Uniformes Institucional de la Corte Superior de Justicia de Lima Norte

Ítem	Cantidad por paquete	Descripción del contenido por paquete	Unidad de medida	Composición del uniforme
1	415	Uniformes de Caballeros	UND	01 saco 02 pantalones 02 camisas 01 corbata
2	437	Uniformes de Damas	UND	01 saco 01 chaleco 01 falda 01 pantalón 02 blusas

6.1. Características Técnicas. -

La confección de las prendas del uniforme institucional, se realizará de acuerdo a las medidas y/o tallas tomadas a los trabajadores beneficiarios, según las especificaciones técnicas detalladas (**Anexo A**) del presente documento, donde se detalla los diseños de los modelos, características de las telas e insumos a emplear por género y detalles de la confección de los uniformes de damas y caballeros.

El postor deberá adjuntar en su propuesta especificaciones técnicas emitida por los fabricantes tela principal (tomo, conjunto, camisa, corbata y blusas) y forro.

Tipo de tela para la confección de los uniformes

- Caballeros: Tipo de tela de uniforme de media estación
- Damas: Tipo de tela de uniforme de media estación.

6.2. Recolección de Tallas del Uniforme. -

El contratista deberá efectuar la toma de medidas de tallas a los trabajadores en el horario de 08:00 am. a 17:00 pm. y en los siguientes lugares:

Sede	Dirección
Sede Izaguirre	Av. Carlos Izaguirre N° 176 – Distrito Independencia
Sede Macedo	Calle Rufino Macedo N° 204 – Distrito Independencia
MBJ Carabayllo	Mz. 1B Lt. 22 P.J El Progreso – Distrito Carabayllo
MBJ de Los Olivos	Mz. K1 Lt. 2 AAHH Jazmines de Naranjal Los Olivos
MBJ de Condevilla	Av. Lima S/N Alt. Cuadra 24 - Condevilla

La toma de medidas se iniciará en paralelo en las sedes antes descritas, al día siguiente de suscrito el Contrato, por lo cual se deberá coordinar previamente con el área usuaria para que le proporcione la relación de los beneficiarios oportunamente.

El contratista brindará el formato "Reporte de Medidas" para el llenado de las medidas, al día siguiente de la firma del contrato al correo personalcsjlimanorte@pj.gob.pe, con la finalidad de que los trabajadores beneficiarios que no puedan apersonarse a la toma de medidas por diferentes motivos que se puedan suscitar, puedan llenarlo y remitirlo al contratista (El contratista proporciona una dirección de correo electrónico) con copia al área usuaria dentro del plazo establecido de los diez (10) días calendarios.

Si dentro del plazo programado para la toma de medidas existiese trabajadores que no se presenten o no envíen su formato de "Reporte de Medidas", el contratista informará al área usuaria, (Coordinación de Recursos Humanos), para que este último les proporcione la cantidad de uniformes por tallas (XS, S, M, L, XL, XXL, XXXL y XXXXL) que deberá fabricar respecto a los uniformes de los trabajadores que no se tomaron las medidas, quienes no tendrán derecho a tener arreglos por parte del contratista.

El plazo general para la actividad de recolección de tallas del uniforme, no debe ser mayor de diez (10) días calendarios contabilizados a partir del día siguiente de suscrito el contrato, a su culminación, el contratista remitirá al área usuaria (Coordinación de Recursos Humanos) el reporte consolidado de los trabajadores debidamente identificados por número de DNI que incluya las tallas por tipo de prenda respectivamente, así como la relación de



Firma
Digital

Firmado digitalmente por:
ALBERTO GUERRA RIVERA
Fecha: 2025.07.31 10:25:17 -05:00

trabajadores que no remitieron sus tallas y/o no se midieron, con la finalidad de que el área usuaria comunique al trabajador que tipo de talla se les asignara.

6.3. Confección de Prendas

Las prendas deberán ser confeccionadas con piezas completas sin ser unidas con reatazos o parte, aun cuando sean de la misma tela.

Las prendas deberán ser confeccionadas de manera que tengan suficiente ensanche.

6.4. Pre Prueba:

El contratista realizará una pre prueba del uniforme completo (todas las prendas, no culminado de confeccionar) con cada servidor o usuario. Se precisa que esta fase se efectúa únicamente a los servidores que le fueron tomadas las medidas oportunamente.

Para la pre-prueba el contratista remitirá a la Coordinación de Recursos Humanos de la Corte Superior de Justicia de Lima Norte, con una anticipación mínimo de dos (02) días calendarios, la relación de personas a las que se realizará la pre-prueba indicando nombre y fecha, el cual comprende a los trabajadores a los que le fueron tomadas las medidas. El servidor o usuario deberá apersonarse a la Sedes Judiciales que se establezcan, a efectos de realizar la fase señalada.

Al término de cada día durante la etapa de pre-prueba, el contratista deberá remitir la relación del personal que asistió a la pre-prueba para que la Coordinación de Recursos Humanos coordine con el personal que se encuentra pendiente de la respectiva pre-prueba.

El personal que no cumpla con asistir a la medición de pre-prueba, asume enteramente la responsabilidad de aceptar el uniforme.

6.5. Entrega de Uniforme:

El contratista entregará los uniformes, señalando en forma clara y legible el nombre de cada trabajador al que pertenece el uniforme, ordenado según la relación que el área usuaria (Coordinación de Recursos Humanos de la Corte Superior de Justicia de Lima Norte) remitió oportunamente. Las prendas de vestir deberán ser entregadas con sus respectivos colgadores y bolsa porta terno elaborado en notex, tela plastificada o material equivalente con cierre. Las camisas de caballeros deben estar adecuadamente empacadas con cartón en el cuello, papel seda blanco, collarín mariposa y su respectiva caja por cada camisa

6.6. Garantía Comercial. –

Garantía Comercial = Garantía de Calidad de Confección de Uniformes

El Contratista deberá ofrecer y garantizar la calidad de confección por un periodo de Doce (12) meses a partir del día siguiente de emitida su conformidad.

Garantizará que los uniformes entregados sean nuevos, libres de defectos de fabricación, inadaptación con el uso normal o cambios de color.

De existir defectos en la confección de las prendas de vestir, producto de una errada medición de tallas por parte del contratista, el trabajador afectado solicitará al contratista el arreglo (reclamos) respectivo, los mismos que serán atendidos por cualquier defecto en su confección.

El contratista deberá atender los arreglos de los uniformes (damas y/o caballeros) que lo requieran, en el plazo de ocho (08) días calendarios de recibido el reclamo por parte del trabajador, entregando un comprobante de recepción de prendas (formato para ajustes y

+

h

h

arreglos), el mismo que deberá indicar, el nombre del usuario, la cantidad de prendas entregadas, detalle del arreglo a realizar, fecha en la que se realizó la atención, así como la fecha que hará entrega de las prendas arregladas. La recepción y la entrega posterior de la prenda arreglada, se efectuarán directamente entre el trabajador y el contratista en las instalaciones que el Área Usuaria determine.

Reclamos y ajustes de prendas de vestir entregadas

De existir múltiples reclamos por parte del trabajador, la Coordinación de Recursos Humanos de la Corte Superior de Justicia de Lima Norte coordinará previamente con el contratista, la fecha para establecer un cronograma de atención de reclamos, posterior a la entrega de uniforme al usuario final, y recibir las observaciones y/o solicitudes de ajustes del uniforme entregado. A la culminación de esta actividad, se suscribirá un acta y/o formato donde se detalle la cantidad de prendas por beneficiario a corregir por parte del contratista, acta que deberá ser alcanzada en copia a la Coordinación de Recursos Humanos.

Formato para Ajustes y Arreglos.

El contratista empleará un formato por cada reclamo que se efectúe sobre la confección del uniforme institucional, donde se indique el nombre, DNI, número de abonado celular y/o fijo, Sede y/u oficina de labores del reclamante, donde describe el objeto del reclamo y el arreglo de efectuar, y entregará una copia al reclamante.

6.7. Control de Calidad. –

Durante la etapa de confección o al término de la entrega de los bienes la Corte Superior de Justicia de Lima Norte, contratará a una persona jurídica o natural con experiencia en el servicio de control de calidad, con el cual visitará la planta del Contratista, con el fin de elegir al azar dos (2) juegos de uniformes por ítem, para someterlos a las pruebas de laboratorio y corroborar que las características técnicas coincidan con las aprobadas por el Área Usuaria – Coordinación de Recursos Humanos de la Corte Superior de Justicia de Lima Norte, las pruebas a realizar son las siguientes:

- Estabilidad Dimensional de la Tela.
- Gramaje de la Tela.
- Composición de la Tela.

En caso de que los resultados de los análisis no coincidan con las Características Técnicas, el Contratista deberá subsanar las observaciones, lo que será verificado por el laboratorio acreditado y que emita nueva opinión sobre el descargo efectuado por el contratista.

El contratista se obliga a reponer las prendas que hayan sido sometidas a la evaluación de control de calidad sin costo para la entidad contratante.

6.8. Recepción y Conformidad del bien:

- **Recepción:** Almacén de Bienes de la Corte Superior de Justicia de Lima Norte
- **Conformidad del bien:** La conformidad será otorgada por el funcionario responsable de la Coordinación de Recursos Humanos de la Corte Superior de Justicia de Lima Norte, en un plazo máximo de siete (7) días calendario de producida la recepción de los bienes.

X

R

N

6.9. Lugar y Plazo de Entrega de Bienes:

5.9.1 Lugar:

Los uniformes se entregarán en el Almacén de Bienes de la Corte Superior, ubicado en la Calle Rufino Macedo N°204-B, Urb. Panamericana Norte, ordenados de acuerdo con la relación que proporcione el Área Usuaria.

La entrega de los uniformes, incluye los estantes necesarios de dos niveles para el adecuado almacenamiento temporal de los uniformes, mientras dure la entrega a los beneficiarios, y serán devueltos al proveedor al término de la entrega.

5.9.2 Plazo:

Los uniformes serán entregados en el plazo máximo de cincuenta y siete (57) días calendarios, contados a partir del día siguiente de la suscripción del contrato.

N°	Actividad	Días calendarios
1	Recolección de Tallas	10 días calendarios
2	Confección	30 días calendarios
3	Pre-prueba de uniformes (armados no culminados de confeccionar)	07 días calendarios
4	Acabado final y entrega de prendas.	10 días calendarios

Nota: Las actividades no pueden variar, pero si los días, siempre y cuando se respete el plazo máximo de 57 días calendarios.

El plazo de entrega incluye la toma de medidas, confección, prueba y ajustes al finalizar la confección y entrega de las prendas acabadas.

6.10. Supervisión:

La supervisión de la ejecución contractual estará a cargo de la Coordinación de Recursos Humanos de la Corte Superior de Justicia de Lima Norte.

6.11. Forma de pago. –

El pago de la prestación se regula por lo dispuesto en el artículo 145 del Reglamento de la Ley General de Contrataciones Públicas y se realizará en moneda nacional y en pago único, luego de la recepción formal y completa de la documentación:

- *Recepción de los bienes por el Jefe del Área de Almacén de Bienes de la Corte Superior de Justicia de Lima Norte.*
- *Constancia de conformidad emitido por un laboratorio acreditado por el INACAL, en donde se acredite el cumplimiento de las especificaciones técnicas del ítem contratado.*
- *Informe del funcionario responsable de la Coordinación de Recursos Humanos de la Corte Superior de Justicia de Lima Norte, emitiendo la conformidad de la recepción del bien.*
- *Comprobante de pago.*

LA ENTIDAD debe efectuar el pago dentro de los diez (10) días calendario siguientes de otorgada la conformidad de los bienes, siempre que se verifiquen las condiciones establecidas en el contrato para ello, bajo responsabilidad del funcionario competente.

6.12. Sistema de Contratación
Suma Alzada

6.13. Penalidades

Estas penalidades se deducen de los pagos a cuenta, de las valorizaciones, del pago final o en la liquidación final, según corresponda; o si fuera necesario, se cobra del monto resultante de la ejecución de la garantía de fiel cumplimiento.

5.13.1 Penalidad por Mora (artículo 120º del Reglamento de la Ley General de Contrataciones Públicas)

En caso de retraso injustificado del contratista en la ejecución de las prestaciones objeto del contrato, la Entidad le aplica automáticamente una penalidad por mora por cada día de atraso. La penalidad se aplica automáticamente y se calcula de acuerdo a la siguiente fórmula

$$\text{Penalidad Diaria} = \frac{0.10 \times \text{monto vigente}}{F \times \text{plazo vigente en días}}$$

F = 0.40 para plazos menores o iguales a 60 días
0.25 para plazos mayores a 60 días

Las penalidades por aplicar se harán de conocimiento al contratista mediante comunicación escrita y/o a través del correo electrónico consignado en la oferta, otorgándosele un plazo de 3 días calendarios para los descargos correspondientes, de no recibir respuesta alguna, la penalidad quedara consentida.

Cuando se llegue a cubrir el monto máximo de la penalidad por mora o el monto máximo para otras penalidades, de ser el caso, LA ENTIDAD puede resolver el contrato por incumplimiento.

6.14. Responsabilidad por vicios ocultos:

El Contratista es responsable por la calidad ofrecida y por los vicios ocultos, conforme a lo indicado en el numeral 69.2 literal c) del artículo 69º de la Ley General de Contrataciones Públicas y numeral 144.9 del artículo 144 del Reglamento de la Ley General de Contrataciones Públicas del producto ofertado por un plazo de doce (12) meses, contado a partir de otorgada la conformidad.

6.15. Subcontratación

Para la contratación queda prohibida la subcontratación de acuerdo con lo señalado en el numeral 69.2 literal a) del artículo 69º de la Ley General de Contrataciones Públicas.

6.16. Anticorrupción

El contratista declara y garantiza no haber, directa o indirectamente, o tratándose de una persona jurídica a través de sus socios, integrantes de los órganos de administración, apoderados, representantes legales, funcionarios, asesores o personas vinculadas a las que se refiere el artículo 30º de la Ley General de Contrataciones Públicas, ofrecido, negociado o efectuado, cualquier pago o, en general, cualquier beneficio o incentivo ilegal en relación al contrato.

Asimismo, el contratista se obliga a conducirse en todo momento, durante la ejecución del contrato, con honestidad, probidad, veracidad e integridad y de no cometer actos ilegales o de corrupción, directa o indirectamente o a través de sus socios, accionistas,

participacionistas, integrantes de los órganos de administración, apoderados, representantes legales, funcionarios, asesores y personas vinculadas a las que se refiere el artículo 30° de la Ley General de Contrataciones Públicas.

Además, el contratista se compromete a i) comunicar a las autoridades competentes, de manera directa y oportuna, cualquier acto o conducta ilícita o corrupta de la que tuviera conocimiento; y ii) adoptar medidas técnicas, organizativas y/o de personal apropiadas para evitar los referidos actos o prácticas.

Finalmente, el contratista se compromete a no colocar a los funcionarios públicos con los que deba interactuar, en situaciones reñidas con la ética. En tal sentido, reconoce y acepta la prohibición de ofrecerles a éstos cualquier tipo de obsequio, donación, beneficio y/o gratificación, ya sea de bienes o servicios, cualquiera sea la finalidad con la que se lo haga.

7. REQUISITOS DE CALIFICACION PARA LOS ITEMS 01 Y 02

7.1. Ítem N.° 01 Uniforme para Caballeros

A	EXPERIENCIA DEL POSTOR EN LA ESPECIALIDAD Requisitos: El postor debe acreditar un monto facturado acumulado equivalente a S/ 800,000.00 (Ochocientos mil con 00/100 soles), por la venta de bienes iguales o similares al objeto de la convocatoria, durante los diez (10) años anteriores a la fecha de la presentación de ofertas que se computarán desde la fecha de la conformidad o emisión del comprobante de pago, según corresponda. <i>En el caso de postores que declaren en el Anexo N° 1 tener la condición de micro y pequeña empresa, se acredita una experiencia de S/ 50,000.00 (Cincuenta mil con 00/100 soles), por la venta de bienes iguales o similares al objeto de la convocatoria, durante los diez (10) años anteriores a la fecha de la presentación de ofertas que se computarán desde la fecha de la conformidad o emisión del comprobante de pago, según corresponda. En el caso de consorcios, todos los integrantes deben contar con la condición de micro y pequeña empresa.</i> Se consideran bienes similares a los siguientes: Confección y fabricación de uniformes de uso ejecutivo para damas y caballeros: conjunto de prendas para caballeros compuestos como mínimo de: saco, camisa, pantalón, corbata o; conjunto de prendas para damas compuestos como mínimo de: saco, chaleco, pantalón, falda, y blusa. Acreditación: La experiencia del postor en la especialidad se acreditará con copia simple de (i) contratos u órdenes de compra, y su respectiva conformidad o constancia de prestación; o (ii) comprobantes de pago cuya cancelación se acredite documental y fehacientemente, con constancia de depósito, nota de abono, reporte de estado de cuenta, cualquier otro documento emitido por entidad del sistema financiero que acredite el abono o mediante cancelación en el mismo comprobante de pago ¹ , o comprobante de retención electrónico emitido por SUNAT por la retención del IGV, correspondientes a un máximo de veinte contrataciones. En caso el postor sustente su experiencia en la especialidad mediante contrataciones realizadas con privados ² , para acreditarla debe presentar de forma obligatoria lo indicado en el numeral (ii) del presente párrafo; no es posible que acredite su experiencia únicamente con la presentación de contratos u órdenes de compra con conformidad o constancia de prestación.
---	-----------------------------------------------------------------------------------------------------------------------------------------------------------------------------------------------------------------------------------------------------------------------------------------------------------------------------------------------------------------------------------------------------------------------------------------------------------------------------------------------------------------------------------------------------------------------------------------------------------------------------------------------------------------------------------------------------------------------------------------------------------------------------------------------------------------------------------------------------------------------------------------------------------------------------------------------------------------------------------------------------------------------------------------------------------------------------------------------------------------------------------------------------------------------------------------------------------------------------------------------------------------------------------------------------------------------------------------------------------------------------------------------------------------------------------------------------------------------------------------------------------------------------------------------------------------------------------------------------------------------------------------------------------------------------------------------------------------------------------------------------------------------------------------------------------------------------------------------------------------------------------------------------------------------------------------------------------------------------------------------------------------------------------------------------------------------------------------------------------------------------------------------------------------------------------------------------------------------------------------------------------------------------------------------------------------------------------------------------------------------------------------------------------------------------------------------------------------------------------

¹ El solo sello de cancelado en el comprobante, cuando ha sido colocado por el propio postor, no puede ser considerado como una acreditación que produzca fehacencia en relación a que se encuentra cancelado. Es válido el sello colocado por el cliente del postor (sea utilizando el término "cancelado" o "pagado").

² Se entiende "privados" como aquellos que no son entidades contratantes.

En caso los postores presenten varios comprobantes de pago para acreditar una sola contratación, se debe acreditar que corresponden a dicha contratación; de lo contrario, se asumirá que los comprobantes acreditan contrataciones independientes, en cuyo caso solo se considerará, para la evaluación, las veinte primeras contrataciones indicadas en el Anexo N° 11 referido a la Experiencia del Postor en la Especialidad.

En el caso de suministro, solo se considera como experiencia la parte del contrato que haya sido ejecutada durante los diez años anteriores a la fecha de presentación de ofertas, debiendo adjuntarse copia de las conformidades correspondientes a tal parte o los respectivos comprobantes de pago cancelados.

Si el titular de la experiencia no es el postor, consignar si dicha experiencia corresponde a la matriz en caso de que el postor sea sucursal, o fue transmitida por reorganización societaria, debiendo acompañar la documentación sustentatoria correspondiente.

Si el postor acredita experiencia de otra persona jurídica como consecuencia de una reorganización societaria, debe presentar adicionalmente el Anexo N° 14.

Las personas jurídicas resultantes de un proceso de reorganización societaria no pueden acreditar como experiencia del postor en la especialidad aquella que le hubieran transmitido como parte de dicha reorganización las personas jurídicas sancionadas con inhabilitación vigente o definitiva.

Cuando en los contratos, órdenes de compra o comprobantes de pago el monto facturado se encuentre expresado en moneda extranjera, debe indicarse el tipo de cambio venta publicado por la Superintendencia de Banca, Seguros y AFP correspondiente a la fecha de suscripción del contrato, de emisión de la orden de compra o de cancelación del comprobante de pago, según corresponda.

Sin perjuicio de lo anterior, los postores deben llenar y presentar el Anexo N° 11 referido a la Experiencia del Postor en la Especialidad.

+

f

11

7.2. Documentos solicitados para el ítem N.º 02 Uniforme para Damas

A	EXPERIENCIA DEL POSTOR EN LA ESPECIALIDAD
	<p>Requisitos:</p> <p>El postor debe acreditar un monto facturado acumulado equivalente a S/ 800,000.00 (Ochocientos mil con 00/100 soles), por la venta de bienes iguales o similares al objeto de la convocatoria, durante los diez (10) años anteriores a la fecha de la presentación de ofertas que se computarán desde la fecha de la conformidad o emisión del comprobante de pago, según corresponda.</p> <p><i>En el caso de postores que declaren en el Anexo N° 1 tener la condición de micro y pequeña empresa, se acredita una experiencia de S/ 50,000.00 (Cincuenta mil con 00/100 soles), por la venta de bienes iguales o similares al objeto de la convocatoria, durante los diez (10) años anteriores a la fecha de la presentación de ofertas que se computarán desde la fecha de la conformidad o emisión del comprobante de pago, según corresponda. En el caso de consorcios, todos los integrantes deben contar con la condición de micro y pequeña empresa.</i></p> <p>Se consideran bienes similares a los siguientes:</p> <p>Confección y fabricación de uniformes de uso ejecutivo para damas y caballeros: conjunto de prendas para caballeros compuestos como mínimo de: saco, camisa, pantalón, corbata o; conjunto de prendas para damas compuestos como mínimo de: saco, chaleco, pantalón, falda, y blusa.</p> <p>Acreditación:</p> <p>La experiencia del postor en la especialidad se acreditará con copia simple de (i) contratos u órdenes de compra, y su respectiva conformidad o constancia de prestación; o (ii) comprobantes de pago cuya cancelación se acredite documental y fehacientemente, con constancia de depósito, nota de abono, reporte de estado de cuenta, cualquier otro documento emitido por entidad del sistema financiero que acredite el abono o mediante cancelación en el mismo comprobante de pago³, o comprobante de retención electrónico emitido por SUNAT por la retención del IGV, correspondientes a un máximo de veinte contrataciones. En caso el postor sustente su experiencia en la especialidad mediante contrataciones realizadas con privados⁴, para acreditarla debe presentar de forma obligatoria lo indicado en el numeral (ii) del presente párrafo; no es posible que acredite su experiencia únicamente con la presentación de contratos u órdenes de compra con conformidad o constancia de prestación.</p> <p>En caso los postores presenten varios comprobantes de pago para acreditar una sola contratación, se debe acreditar que corresponden a dicha contratación; de lo contrario, se asumirá que los comprobantes acreditan contrataciones independientes, en cuyo caso solo se considerará, para la evaluación, las veinte primeras contrataciones indicadas en el Anexo N° 11 referido a la Experiencia del Postor en la Especialidad.</p> <p>En el caso de suministro, solo se considera como experiencia la parte del contrato que haya sido ejecutada durante los diez años anteriores a la fecha de presentación de ofertas, debiendo adjuntarse copia de las conformidades correspondientes a tal parte o los respectivos comprobantes de pago cancelados.</p> <p>Si el titular de la experiencia no es el postor, consignar si dicha experiencia corresponde a la matriz en caso de que el postor sea sucursal, o fue transmitida por reorganización societaria, debiendo acompañar la documentación sustentatoria correspondiente.</p> <p>Si el postor acredita experiencia de otra persona jurídica como consecuencia de una reorganización societaria, debe presentar adicionalmente el Anexo N° 14.</p>

³ El solo sello de cancelado en el comprobante, cuando ha sido colocado por el propio postor, no puede ser considerado como una acreditación que produzca fehacencia en relación a que se encuentra cancelado. Es válido el sello colocado por el cliente del postor (sea utilizando el término "cancelado" o "pagado").

⁴ Se entiende "privados" como aquellos que no son entidades contratantes.

Las personas jurídicas resultantes de un proceso de reorganización societaria no pueden acreditar como experiencia del postor en la especialidad aquella que le hubieran transmitido como parte de dicha reorganización las personas jurídicas sancionadas con inhabilitación vigente o definitiva.

Cuando en los contratos, órdenes de compra o comprobantes de pago el monto facturado se encuentre expresado en moneda extranjera, debe indicarse el tipo de cambio venta publicado por la Superintendencia de Banca, Seguros y AFP correspondiente a la fecha de suscripción del contrato, de emisión de la orden de compra o de cancelación del comprobante de pago, según corresponda.

Sin perjuicio de lo anterior, los postores deben llenar y presentar el Anexo N° 11 referido a la Experiencia del Postor en la Especialidad.

Advertencia

En el caso de consorcios, solo se considera la experiencia de aquellos integrantes que ejecutan conjuntamente el objeto del contrato.

+

f

M

ITEM 1
ESPECIFICACIONES
TECNICAS
UNIFORME PARA
CABALLEROS
2025

- **SACO**
- **2 PANTALONES**
- **2 CAMISAS**
- **1 CORBATA**

TERNO PARA VARONES

DISEÑO

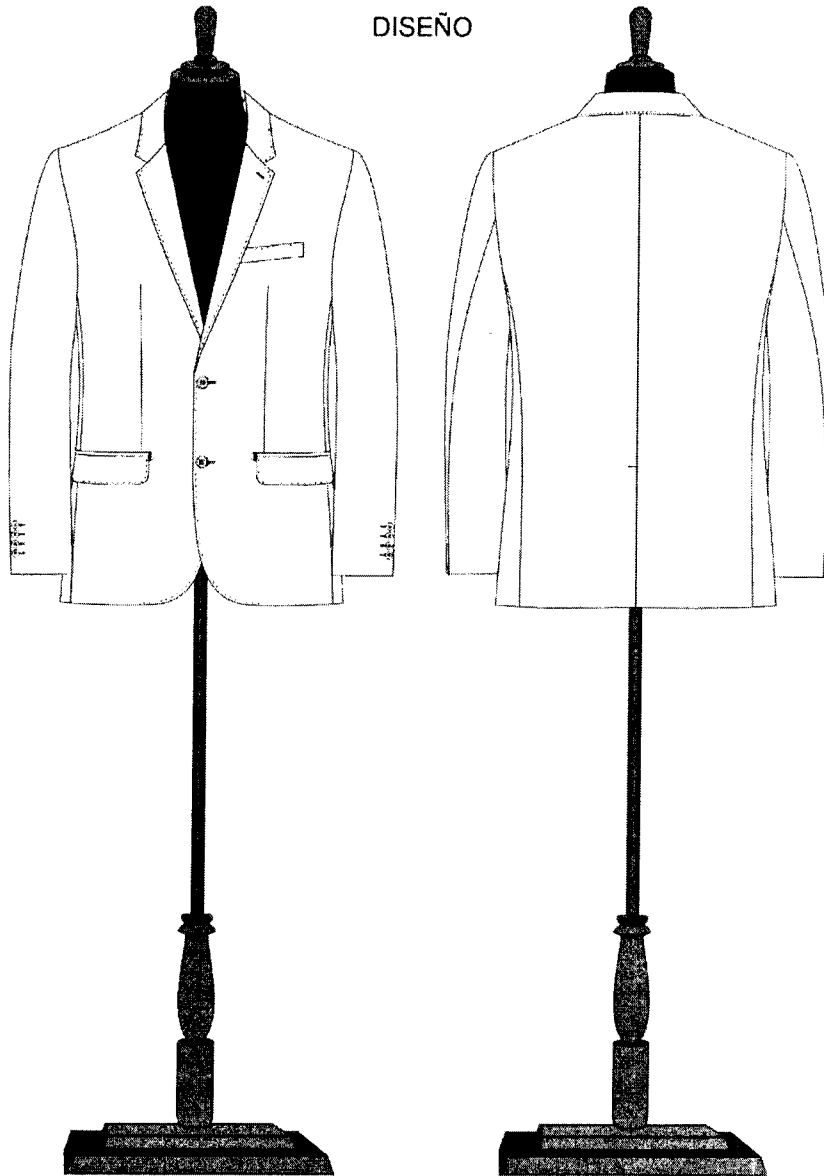

+

h

17

SACO DE CABALLEROS
02 BOTONES 01 ABERTURA

El margen de tolerancia +/- para todas las medidas es +/- 5%

DESCRIPCIÓN	ESPECIFICACIÓN TÉCNICA
MODELO	Modelo clásico sastre, según gráfico adjunto con dos (2) botones en línea en la parte delantera derecha, con (1) abertura posterior montada, dos (2) ojales en línea tipo ojo de perdiz en el lado izquierdo
CONFECCIÓN	Sobre medida, según entalle del colaborador.
CUELLO	<p>La parte interna del cuello exterior fusionado con entretela tejida adherente, peso 100gr/mt 2 +/- 5%, color blanco/negro, rayón viscoso, revestimiento poliamida. lleva pie de cuello unido con costura 301, inferior con fieltro al tono de la tela unido con el exterior con costura ZIG – ZAG estilo sastre.</p> <p>En los extremos es embolsado con costura recta.</p> <p>El cuello lleva costura decorativa (punto al filo) al contorno de 5 p.p.p.</p> <p>Presilla colgador (medidas de 5.5 largo, cm x 1.15mm de ancho), fijado con 301 en ambos extremos del largo.</p>
DELANTERO	<p>Delantero izquierdo (parte externa): Deberán estar fusionados con entretela adherente, lleva pinza armada con 301 y llevarán un refuerzo de plastrón.</p> <p>El delantero lleva costura decorativa (punto al filo) en su contorno desde la solapa hasta el ruedo de faldón.</p> <p>Bolsillo cartera: En la parte superior del delantero izquierdo llevará un bolsillo cartera de 10.5cm de largo por 2.5cm de alto con inclinación de 7.5°, bolsa de bolsillo será de popelina bolsillero unido con costura recta (301) en los laterales. Con costura decorativa (punto al filo) según gráfico.</p> <p>Ojales delanteros: En la parte central deben llevar 02 ojales bordados tipo ojo de perdiz con atraque en forma vertical el cual tiene una medida de 2.8cm de largo con atraque 1/2 cm Los ojales deben estar colocados de manera simétrica uno debajo del otro.</p> <p>Bolsillo inferior izquierdo tipo ojal: En la parte inferior llevará un bolsillo tipo ojal con vivos de tela de 0.6cm por lado y abertura de 15.5cm, además llevará una tapa conformada de dos partes, la parte superior de la misma tela, la cual estará reforzada con entretela adherente y la parte inferior o contratapa es de forro, la medida de esta tapa es de 5.5cm de alto incluyendo el vivo con 15.5cm de largo, con costura decorativa (punto al filo).</p> <p>Bolsa de bolsillo será de popelina bolsillero unido con costura recta (301) en los laterales.</p> <p>Delantero izquierdo (interior forro): El delantero interior con forro de 100% poliéster.</p> <p>Se precisa que los bolsillos inferiores laterales deberán estar con atraque "media luna" en los lados opuestos de la abertura.</p> <p>BOLSILLOS INTERNOS: Superior-Porta documentos: Tipo ojal con vivos de tela 0.6cm de ancho cada vivo, con abertura de 13cm con atraque semilunar (en contraste) en los extremos de los bolsillos,</p>

Respuesta Consulta 10, 31 – **COSTANERA TEXTIL S.A.C. / SAMITEX S.A.:** Se precisa que prevalecerá el texto según lo señalado en la descripción **SACO CABALLEROS / CUELLO (5 p.p.p.);** no considerar el punto consultado en el gráfico.

Respuesta Consulta 13, 31 – **COSTANERA TEXTIL S.A.C. / SAMITEX S.A.:** Se precisa que la medida en **SACO CABALLEROS / CUELLO** (Presilla colgador) será (medidas de **5.5cm largo x 1.15cm de ancho**).

	<p>además lleva una tapa botón triangular de forro insertada con 1 ojaillo tipo flecha de forro y 1 botón de 24 líneas centrado para mayor seguridad.</p> <p>La Bolsa de bolsillo será de popelina bolsillero unido con costura recta (301) en los laterales.</p> <p>Porta lapicero: Tipo ojal con vivos de tela de 0.6cm de ancho cada vivo, con abertura de 4cm con atraque semilunar en los extremos (en contraste). Bolsa de bolsillo será de popelina bolsillero unido con costura recta (301) en los laterales.</p> <p>Cigarrera: Tipo ojal con vivos de tela de 0.6cm de ancho cada vivo, con abertura de 10 cm con atraque semilunar en los extremos (en contraste), además lleva un pespunte al contorno a 1.6mm.</p> <p>Delantero derecho (parte externa): Deberán estar fusionados con entretela adherente, lleva pinza armada con 301. y llevarán un refuerzo de plastrón. El delantero lleva costura decorativa (punto al filo) desde la solapa hasta el ruedo de faldón.</p> <p>Botones delanteros: En la parte central deben llevar 02 botones de 32 Líneas a tono de la tela principal ubicados de manera simétrica uno debajo del otro.</p> <p>Bolsillo inferior derecho tipo ojal: En la parte inferior llevará un bolsillo tipo ojal con vivos de tela de 0.6cm por lado y abertura de 15.5cm además llevará una tapa conformada de dos partes, la parte superior de la misma tela, la cual estará reforzada con entretela adherente y la parte inferior o contratapa es de forro, la medida de esta tapa es de 5.5cm de alto incluyendo el vivo con 15.5cm de largo. con costura decorativa (punto al filo).</p> <p>Bolsa de bolsillo será de popelina bolsillero unido con costura recta (301) en los laterales.</p> <p>Delantero derecho (interior forro): El delantero interior con forro 100% poliéster.</p> <p>BOLSILLOS INTERNO: Superior-Porta documentos: Tipo ojal con vivos de tela 0.6cm de ancho cada vivo, con abertura de 13cm con atraque semilunar color contraste (guinda) en los extremos de los bolsillos, además lleva una tapa botón triangular de forro insertada con 1 ojaillo tipo flecha de forro y 1 botón de 24 líneas centrado para mayor seguridad.</p> <p>Bolsa de bolsillo será de popelina bolsillero unido con costura recta (301) en los laterales.</p> <p>Botón de repuesto: Adicionalmente se colocarán los botones de repuesto 1 boton de 32 líneas y 1 botón de 24 líneas a un extremo del bolsillo.</p>
PLASTRON O EMPECHADO	Estará compuesto de 02 materiales unidos mediante costura zigzag: pieza menor en Fieltro o pelón blanco (entretela no tejida composición poliéster) y pieza mayor en plástica (tejido no adherible urdimbre trama compuesto por 3% algodón +/- 5%, 72% poliéster +/- 3%, 25% pelocabra +/- 5%), 195gr/m2 +/- 5%, color natural), deberá llevar cintillo de quiebre o rebote en el doblez de la solapa.
PROTECTOR AXILAR:	Media luna de forro doble pieza cada lado, ribeteado con 301 a 7mm de ancho.
VUELTA	Con media luna tipo pistola, armado con sesgo en contraste (tafetán o sarga 100% poliéster), la vuelta se une con el delantero con costura recta.

R

+

n

	Solapa: Ancho de 7cm. En el interior serán fusionadas con entretela adherente. En la parte externa, extremo superior del lado izquierdo llevará 01 ojal bordado con atraque vertical de adorno (con corte), el cual tiene una medida de 2.2cm.
COSTADILLO	Será unido al delantero a 1cm por lado y a la espalda a 2cm por lado, lo cual permitirá un mejor entalle de la prenda; este llevará como refuerzo entretela adherente desde la sisa hasta la basta.
ESPALDA	La espalda tendrá corte anatómico, tela será orillado y unido con costura recta con ensanche 2 cm por lado. Forro de espalda. - De 02 piezas unido con remalle armar fuelle de 2cm de profundidad con 301. Abertura posterior. - Lleva abertura central de 5cm de cruce, la abertura lleva refuerzo de entretela adherente.
MANGAS	La manga mayor y menor (tela y forro) serán unida con costura recta a 1cm. Basta y martillo de manga: Parte inferior, llevará 4 ojales bordados tipo chino (sin corte) de 2.5cm de largo total, con sus respectivos botones de 24 líneas, el pegado de botones no debe tener contacto con el forro. La boca de manga será de tipo martillo con abertura de 3cm, la cual tendrá una basta de 4cm (incluido remalle) de doblez, será reforzada por la parte interior con entretela adherente Cabeza de manga: Es fusionada con entretela adherente. llevará chorrera de fieltro para un mejor amado de la manga.
HOMBROS	Remallado y Unido a 1cm Además en la parte interna llevará hombreras anatómicas prefabricadas una a cada lado.
SISA	Unión de manga y cuerpo, costura de 1cm tela y forro.
BASTA DE SACO	Basta del ruedo del saco será de 4cm (Incluido remalle). De doblez. será reforzada por la parte interior con entretela adherente.
BOLSAS DE BOLSILLOS	Las bolsas de bolsillos serán en tela popelina del color negro, composición de la popelina: poliéster / algodón de una sola pieza, las cuales deberán ser unidos con costura recta (301) en los laterales.
FORRO	El forrado del saco es en forro a tono de la tela principal en delanteros interiores, espalda, mangas, sudadera, contratapa de bolsillo exterior, tapa triangular de portadocumento, presilla de bolsillo portadocumento.
ENTRETELA	Entretela tejida adherente Composición Poliéster / Viscosa Revestimiento Poliamida, Peso grms/mt2 100 grms/mt2 +/-5% : Delantero, cuello, vuelta, vivos, costadillo(completo), cartera, tapa, cinta plastrón. Entretela no tejida adherente, 100% poliéster, peso 33gr/m2 +/- 5%, color negro: Espalda superior, cabeza de manga, ruedo manga, Manga ojal, ruedo espalda, abertura. Los componentes mencionados deben ser fusionados en maquina fusionadora.
BOTONES:	De material 100% poliéster teñido en su masa, modelo de 04 agujeros. Delantero:

+

R

A

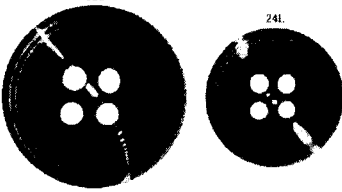
	<p>Lleva dos (2) botones N.º 32L, de cuatro (4) huecos colocados de manera simétrica uno de bajo del otro. Asimismo, lleva un (1) botón N.º 32L de repuesto en la parte interna, según diseño.</p> <p>Manga: Lleva cuatro (4) botones en cada manga N.º 24L de cuatro (4) huecos colocados. Asimismo, lleva un (1) botón N.º 24L de repuesto en la parte interna, según diseño.</p> <p>Características y materia prima del botón:</p> <p>Botón del delantero: botón poliéster teñido en masa transversal, diámetro externo 20 mm.</p> <p>Botón manga y portadocumento: botón poliéster teñido en masa transversal, diámetro externo 15.2 mm.</p> <p>Materia Prima del botón:</p> <ul style="list-style-type: none"> • Material resina de Poliéster. Libre de plomo y níquel • Color negro pigmento arena • Acabado mate 
FIELTRO DE CUELLO	A color de la tela principal 100% poliéster
HOMBRERAS	<p>De algodón y pelón (preparadas), ubicadas en la parte superior del delantero (hombros) después de haberse unido el delantero con la espalda.</p> <p>Su composición es 100% fibra de algodón, 1cm de espesor cubierta mediante lámina de pelón, los componentes serán acolchado mediante costura, obtenga una forma anatómica ideal y liviana para el hombro del saco, según diseño.</p>
COSTURAS	<p>Costura recta (301): 12 ppp. +/- 10%.</p> <p>Costura zigzag (304): Con c/304</p> <p>hilo de costura: 40/2 composición 100% poliéster. del tono de la tela principal.</p>
ACABADO	<p>La prenda debe estar planchada y vaporizada.</p> <p>Todas las vistas y vueltas de los bolsillos serán cortadas de la tela principal, en la cual aparecerá en las vistas del bolsillo principal inferior el orillo del fabricante de tela, se precisa que luego del planchado no se deberá notar relieves o fantasmas.</p> <p>En las medidas empleadas menores a 6cm tendrá tolerancia de +/-0.2cm y mayores a 6cm con tolerancia de +/-3mm.</p>
ETIQUETAS	<p>Etiquetas ubicadas en la parte interna:</p> <ul style="list-style-type: none"> • Etiqueta colgador será cosida con atraque en los extremos en el pie de cuello centrado horizontalmente según diseño. • La etiqueta bordada en donde se precise la composición (%) de tela, lavado, cuidado y uso será colocada insertada en el interior lateral izquierdo de la prenda. El material será de nylon • La etiqueta de marca® del confeccionista será cosida a 1/16" en todo su contorno según gráfico adjunto, la etiqueta no podrá superar la medida de 8 cm. de ancho y alto 3.3cm.

Respuesta Consulta 11 – COSTANERA TEXTIL S.A.C.: Se precisa que prevalecerá en el texto según lo señalado en la descripción – **SACO CABALLEROS / BOTONES /Materia prima del botón** "Color negro pigmento arena"

PRESENTACIÓN	<p>Será presentado en colgador con el transversal anatómico de plástico color negro, el gancho de metal y porta terno de material notex donde figure la marca del confeccionista.</p> <p>La prenda deberá estar limpio, exento de polvo, de defectos de confección y acabados en su parte externa como interna, tales como: costuras saltadas, mal planchado, defecto de fusionado, etc.</p> <p>En caso existiera contradicción entre gráfico y el texto, prevalecerá el texto, el gráfico solo servirá como información complementaria.</p>
---------------------	----------------------------------------------------------------------------------------------------------------------------------------------------------------------------------------------------------------------------------------------------------------------------------------------------------------------------------------------------------------------------------------------------------------------------------------------------------------------------------------------------------------------------------------------



DELANTERO

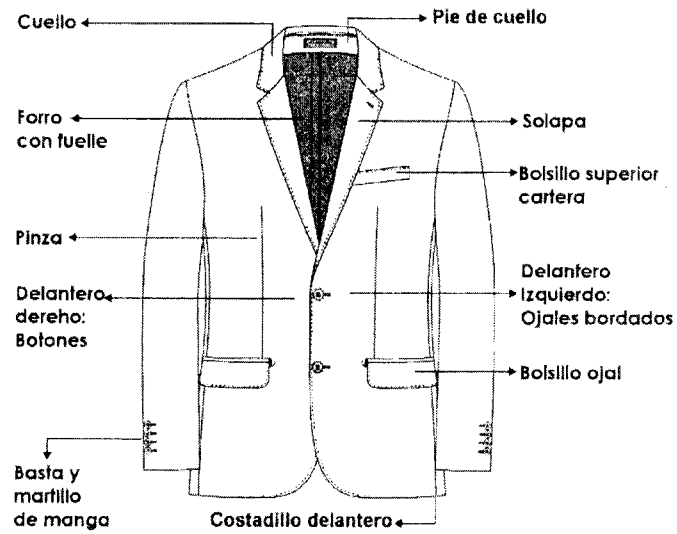

ESPALDA

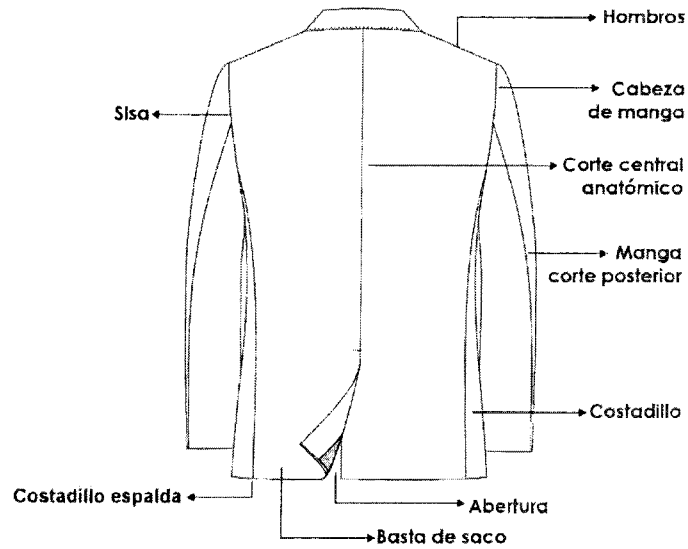

Handwritten signature and initials.

VISTA INTERIOR

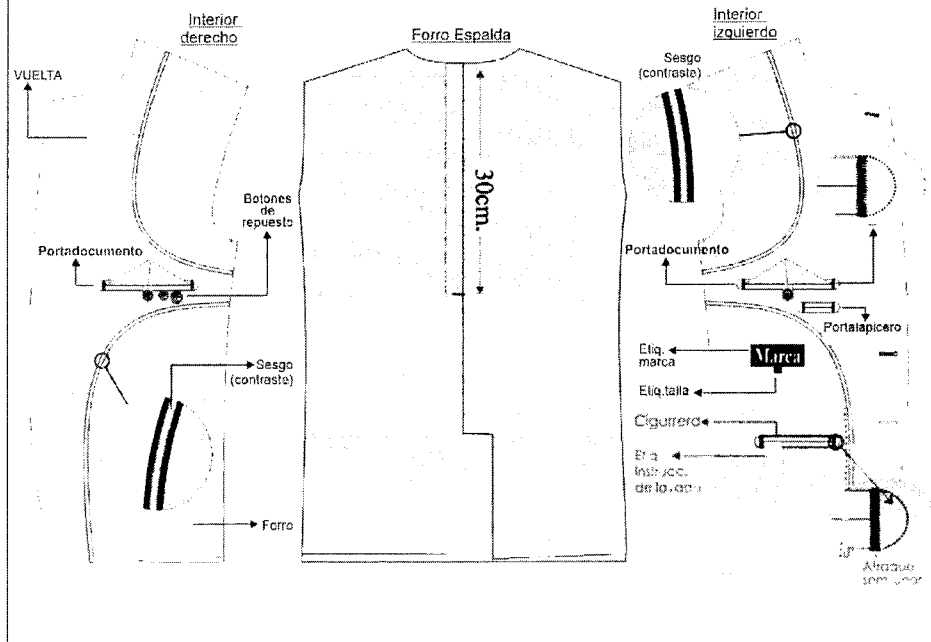

Handwritten signature or mark.

M

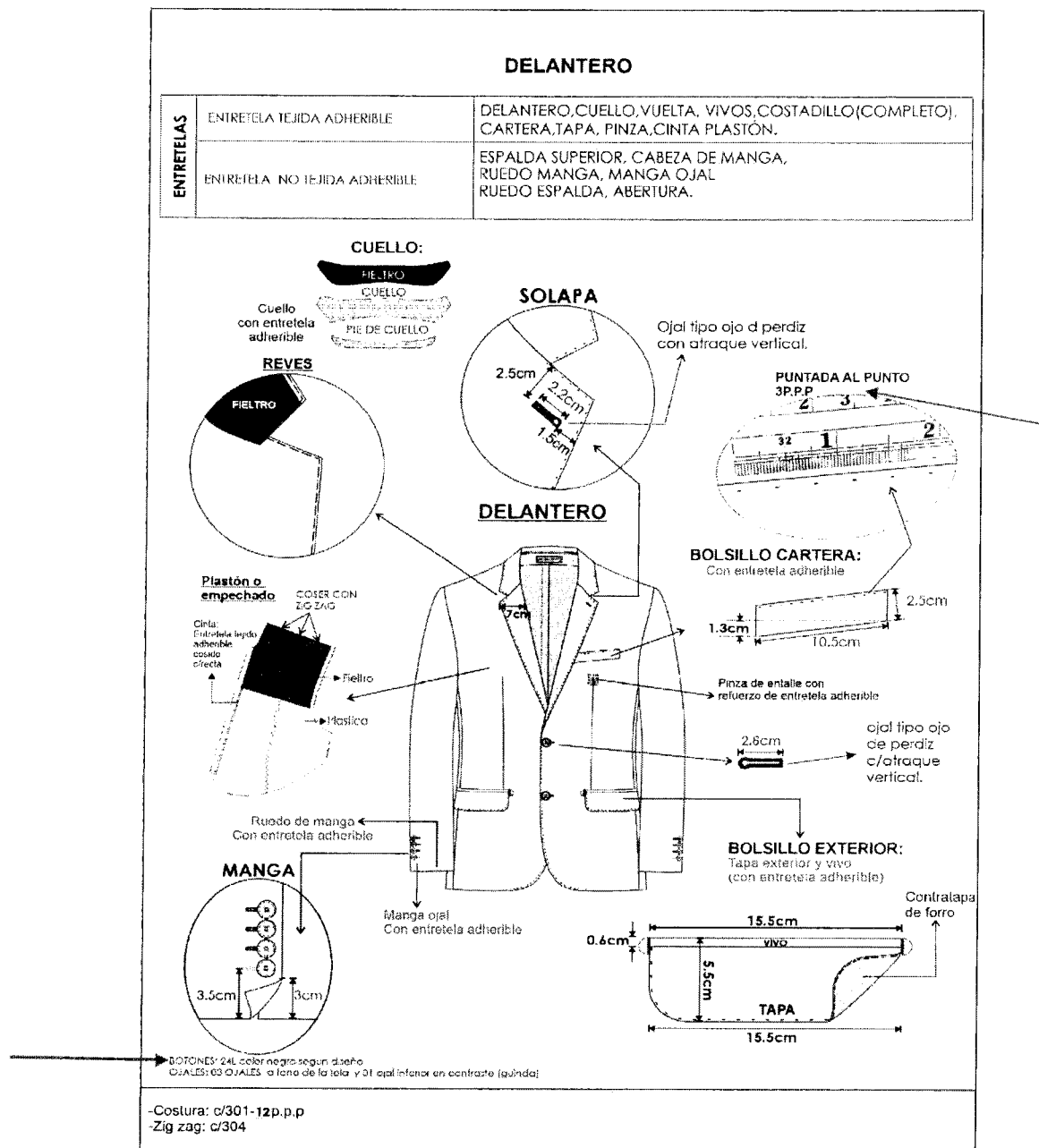

Respuesta Consulta 10 / 31 – **SAMITEX S.A. / COSTANERA TEXTIL S.A.C.**: Se precisa que prevalecerá el texto según lo señalado en la descripción **SACO CABALLEROS / CUELLO**: “El cuello lleva costura decorativa (punto al filo) al contorno de **5p.p.p**”.

Respuesta Consulta 11 – **COSTANERA TEXTIL S.A.C.**: Se precisa que prevalecerá en el texto según lo señalado en la descripción – **SACO CABALLEROS / BOTONES /Materia prima del botón** “Color negro pigmento arena”

ESPALDA

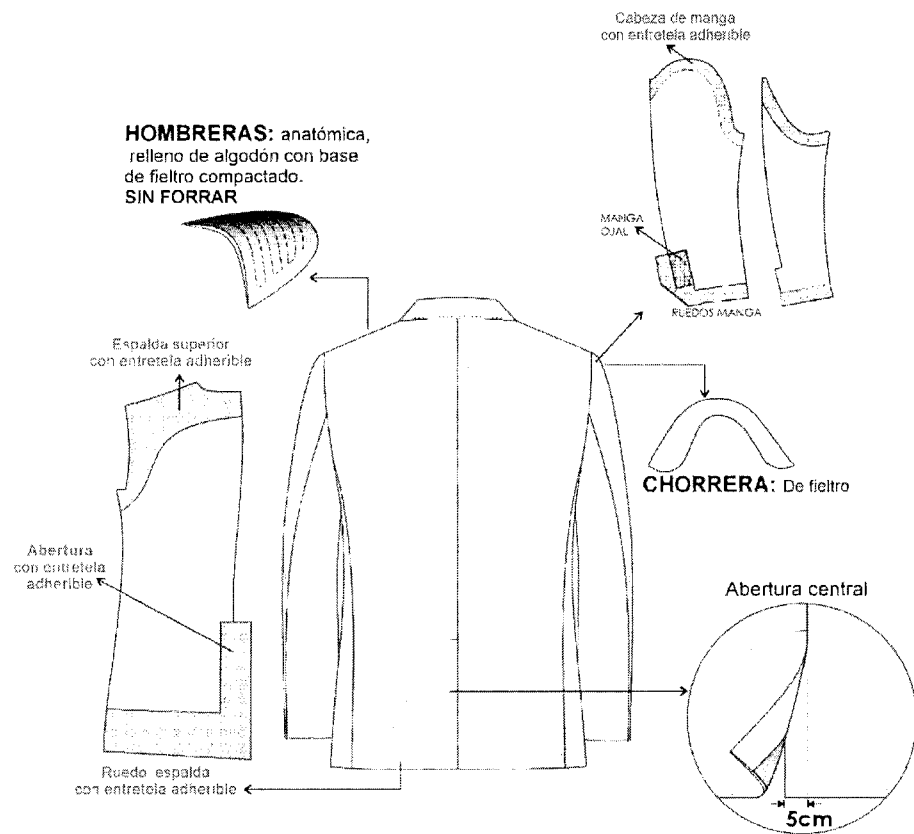

-Costura: c/301-12p.p.p
-Zig zag: c/304

MATERIALES A EMPLEARSE EN LA ELABORACIÓN DEL SACO

ENTRETELA TEJIDA:

ESPECIFICACIÓN TÉCNICA	DESCRIPCIÓN
Material:	Entretela tejida adherible
Composicion:	70% poliester / 30% viscosa (+/- 5%)
Color:	Blanco/negro
Revestimiento:	Poliamida
Peso gr/m2:	100gr/m2 +/- 5%
Tipo de lavado:	Seco

ENTRETELA NO TEJIDA:

ESPECIFICACIÓN TÉCNICA	DESCRIPCIÓN
Material:	Entretela no tejida adherible
Composicion:	100% poliester
Revestimiento:	Resina 100% poliester
Tacto:	Suave
Peso gr/m2:	33gr/m2 +/- 5%

FIELTRO DE CUELLO:

ESPECIFICACIÓN TÉCNICA	DESCRIPCIÓN
TAPA CUELLO:	FIELTRO
Construccion:	No tejido
Composicion:	100% poliester
Color:	Negro
Peso gr/m2:	250gr/m2 +/- 5%

FORRO:

ESPECIFICACIÓN TÉCNICA	DESCRIPCIÓN
Ligamento:	Sarga 2/1
Composicion:	100% poliester
Color:	Negro
Peso gr/m2:	65gr/m2 +/- 5%
N° hilos x pulgada acabada:	Urdimbre (hilos/pulgada) 134 +/- 5%
	Trama (hilos/pulgada) 86 +/- 5%

H
f
M

PANTALON DE CABALLEROS

DESCRIPCIÓN	ESPECIFICACIÓN TÉCNICA
MODELO	Modelo clásico, sin pliegues
CONFECCIÓN	A sobre medida según colaborador.
PRETINA	<p>Ancho de 4 cm (terminado). Acabado de 2 piezas izquierda y derecha con un bolsillo secreto en el lado derecho. Lleva entreteela adherente a la tela, adicionalmente se prepara el forro de pretina de popelina bolsillera que consta de: una entreteela no adherente no tejida 100% poliéster color blanco de 60gr/m2 +/- 5%, con sesgos de tela bolsillero y la cinta de pretina enjebada antideslizante. Además, lleva entreteela tejida color blanco no adherente de refuerzo de pretina.</p> <p>Para dar mayor seguridad a la prenda llevará un corchete de metal inoxidable.</p> <p>En la parte interna de la pretina, extremo izquierdo llevará un botón de 24 líneas al tono de la tela, este servirá para sujetar al garetón. Este lleva un ojal bordado ojo de perdiz de 2.5cm de largo, exteriormente llevará presillas compartidas.</p> <p>Presillas: Llevará 06 presillas de 1cm de ancho por 5cm de largo, las cuales llevaran atraques del mismo ancho de la presilla, uno en la parte superior y uno en la parte inferior (parte interna). Las presillas estarán distribuidas 02 en el delantero y 04 en la parte posterior.</p> <p>Bolsillo secreto: Ubicado en el lado superior de la pretina derecha, tiene 9cm de abertura útil por 10cm de profundidad.</p> <p>El bolsillo llevara atraque vertical de 1cm a los extremos; estará unido a la pretina con costura recta, armado con remalle y puntada de seguridad. La bolsa del bolsillo secreta será de la misma tela del cuerpo.</p>
DELANTERO	<p>Bolsillo delantero: Con abertura sesgada y respuntados a 2mm Colocar atraque horizontal de 1cm en los extremos de la boca de los bolsillos, los cuales deberán sujetar la costura de la boca del bolsillo.</p> <p>Las bolsas de bolsillo será de popelina bolsillero y será ribeteado con doble puntada cadeneta. El material del ribeteado será de tela popelina bolsillera bolsillera</p> <p>Vuelta de bolsillos delanteros: Pegada al forro con respunte de 2mm, por el exterior se deja un vivo de 2mm, La vuelta del bolsillo llevará el orillo de tela.</p> <p>Gareta: Con entreteela adherente por el interior, Acabado interno ribeteado con popelina bolsillera y unido al delantero con costura recta a 1cm y respuntado a 2mm. Lleva un cierre de metal de diente dorado al tono de la tela, pegado con costura recta. El ancho del figurado de la gareta es de 3.5cm en la parte inferior llevara un atraque vertical de 1cm</p> <p>Garetón: Con entreteela adherente por la parte interna, además va embolsado popelina bolsillera respuntado con recta, unido con el cierre y el delantero con costura recta.</p> <p>Vueltas de bolsillos con orillo del fabricante de tela.</p>
PROTECTOR DE TIRO:	En el cruce del delantero y fundillos se colocará un protector de tiro (forma hexagonal) está ubicado ente el cruce del delantero y espalda) de popelina,

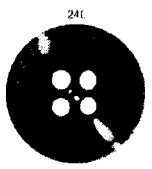
	el cual estará fijado al garetón con costura recta y fijado a la entrepierna con un atraque en costura recta en los extremos.
POSTERIOR	Tiene 2 pinzas en cada lado y lleva 2 bolsillos posteriores horizontales. Fundillo Parte Posterior: Con 2 bolsillos tipo ojal, ubicados a 6.5 cm. del pie de la pretina a la parte superior del vivo del bolsillo. Las pinzas en ambos extremos son simétricas y equidistantes. Según diseño.
BOLSILLOS POSTERIOR	Tipo ojal, con vivos de tela de 0.6cm C/U, con abertura según talla. Los dos extremos de los bolsillos llevarán atraques verticales de 1.2cm. Las bolsas de bolsillo será de popelina bolsillero y será ribeteado con doble puntada cadeneta. El material del ribeteado será de tela popelina bolsillera 65%algodón 35% poliéster. Botón de bolsillo pegado en la vista de la abertura del mismo y ojal tipo ojo de perdiz en el paño posterior del pantalón. de 1cm en la parte inferior con atraque de ½ cm; así como 1 botón de 24 líneas, el cual ira pegado en la parte inferior del vivo a la altura del ojalillo.
BOTONES	Botón botón poliéster teñido en masa transversal, diámetro externo 15.2 mm a color de la tela principal, que van en la parte posterior con sus respectivos ojales tipo presilla de tela y un ojal en el garetón que tiene la función de templador en la parte delantera de la bragueta. Los Botones deben ser del mismo juego de botones del saco. Materia Prima del botón: <ul style="list-style-type: none"> Material resina de Poliéster. Libre de plomo y níquel Color negro pigmento arena Acabado mate 
BASTA	Recta con doblez de 5 cm. incluido remalle, es confeccionado con máquina bastera invisible, la medida de la boca del pantalón se escalara según talla.
ENSANCHES	En la parte posterior superior lleva un ensanche de 3.5cm. y que va disminuyendo conforme va llegando al fundillo, llegando a 1.2cm. por lado (acabado de la costura debe ser cadeneta y ribeteada en popelina bolsillera). En los laterales del ensanche, tanto en el delantero como en el posterior, con una costura cadeneta de 1cm por lado incluido remalle. Entrepieernas: tanto delantero como espalda es remallado y unido con 401 a 1cm desde el tiro hasta el ruedo, según diseño.
ENTRETELA	Entretela tejida adherente Composición Poliéster / Viscosa Revestimiento Poliamida, Peso grms/mt2 100 grms/mt2 +/-5% : pretina, vivos. Entretela tejida adherente 60gr/m2 +/- 5% 100% poliéster color negro: garetá y garetón. Entretela no fusionable no tejida 100%poliester color blanco en forro de pretina. Entretela no fusionable tejida 100%poliester color blanco en refuerzo de pretina.

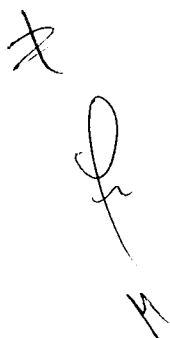

COSTURAS	Costura recta(c/301) 12 ppp. (+/- 10%). Hilos 100% poliéster tono de la tela principal y remalle simple con c/504. Todas las costuras interiores de tela principal con c/401. Remalle (c/504) Ancho de remalle mide 0.5 cm.
ETIQUETAS	Etiquetas ubicadas en la parte interna: <ul style="list-style-type: none"> • La etiqueta de composición (%) de tela, lavado, cuidado y uso será tejida y insertada en el interior lateral izquierdo de la prenda. • La etiqueta de marca ® del confeccionista será cosida a 1/16" en los extremos según gráfico adjunto, la etiqueta no podrá superar la medida de 8 cm. de ancho y alto 3.3cm.
ACABADO	Prenda planchada y vaporizada.
PRESENTACIÓN	Será presentado en colgador con el transversal anatómico de plástico color negro, el gancho de metal y porta terno de material notex donde figure la marca ® del confeccionista. La prenda deberá estar limpia, exento de defectos de confección y acabados en su parte externa como interna, tales como: costuras saltadas, mal planchado, defecto de fusonado, etc. En caso existiera contradicción entre gráfico y texto, prevalece el texto, el gráfico solo servirá como información complementaria.





DELANTERO

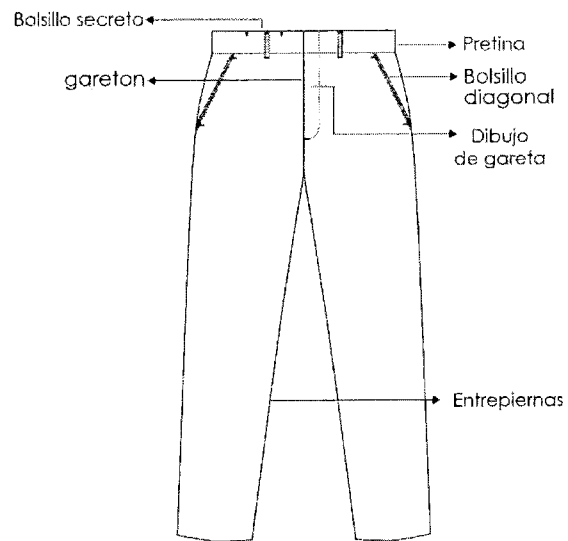

POSTERIOR

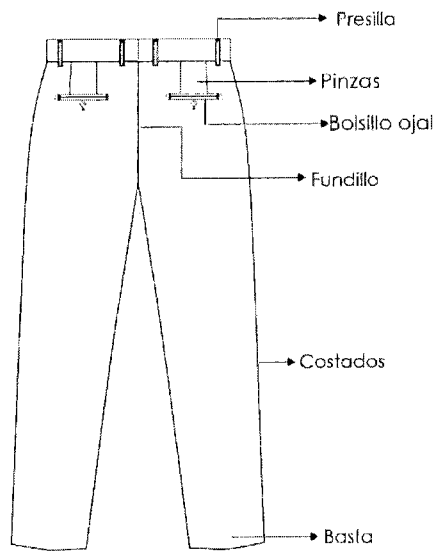

7
P
M

DELANTERO

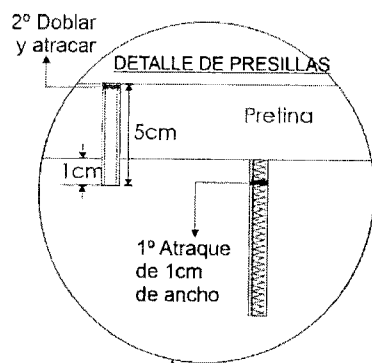

PRESILLAS: 06 Presillas
1cm de ancho
armado con recubierta.

OJAL Y GARETON

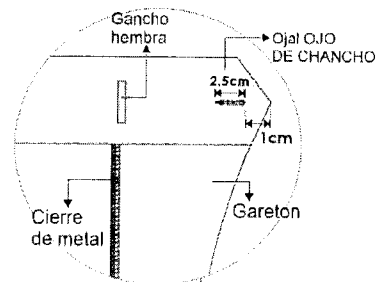

BOLSILLO SESGADOS DELANTERO

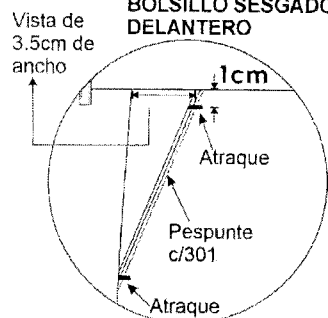

VUELTA CON ORILLO DE TELA
pegado c/301 a 2mm c/301

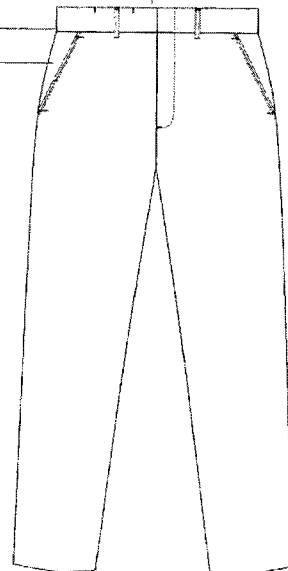

Prenda remallada sin incluir pretina
Costura: c/301-12p.p.p
Remalle: c/504-0.5cm ancho

INTERIOR DELANTERO

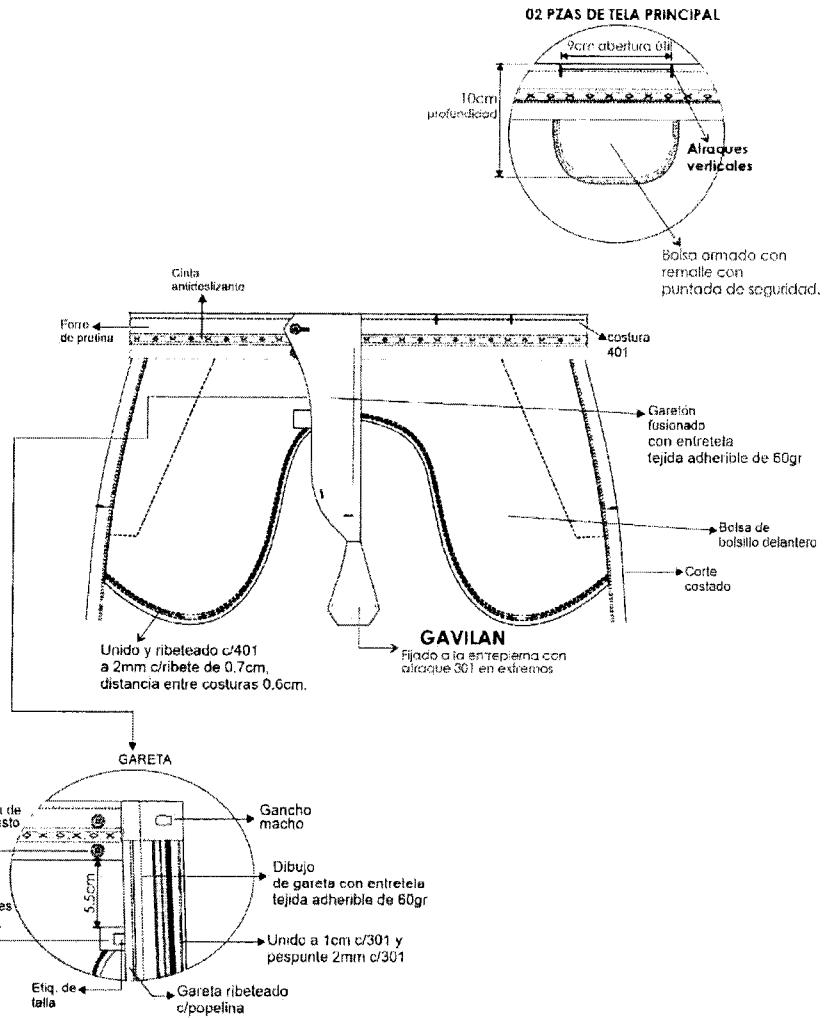

Prenda remallada sin incluir pretina
Costura: c/301-12p.p.p
Remalle: c/504-0.5cm ancho



INTERIOR ESPALDA

VISTA DE BOLSILLO

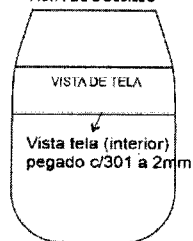

Unido con 401 y Ribeteado c/ 401 a 2mm, distancia entre costuras 0.6cm. con ribete de 0.7cm.

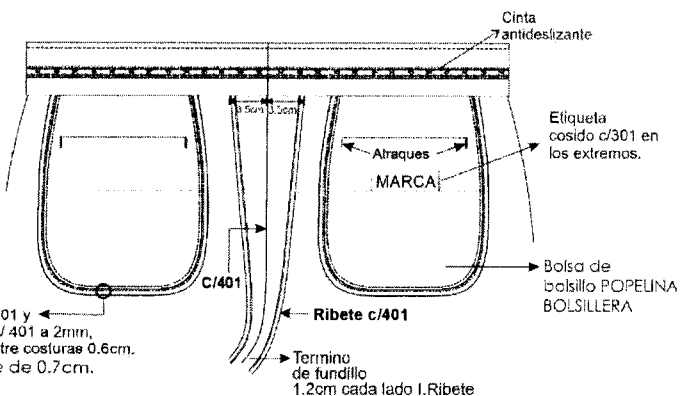

02 Pinzas tumbadas hacia el centro espalda

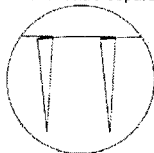

PIQUETE PARA UBICACION DE OJALILLO

PIQUETE PARA PINZAS

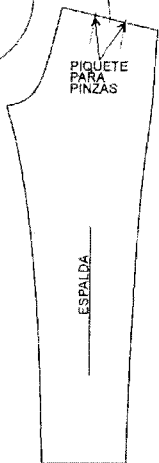

ESPALDA

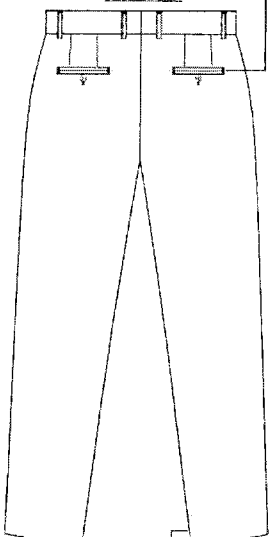

BOLSILLO OJAL: VIVO de 0.6cm C/U

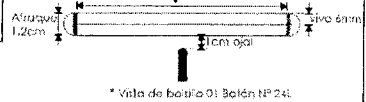

* Vista de bolsillo 01 Bolón NP 241

Vista interna de basta

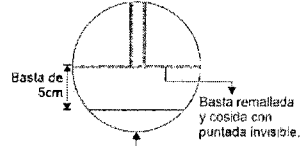

BASTA

Prenda remallada sin incluir pretina

Handwritten signature and initials.

MATERIALES A EMPLEARSE EN LA ELABORACIÓN DEL PANTALÓN

ENTRETELA TEJIDA:

ESPECIFICACIÓN TÉCNICA	DESCRIPCIÓN
Material:	Entretela tejida adherible
Composicion:	70%poliester / 30% viscosa +/- 5%
Color:	Blanco/negro
Revestimiento:	Poliamida
Peso gr/m2:	100gr/m2 +/- 5%

ENTRETELA TEJIDA:

ESPECIFICACIÓN TÉCNICA	DESCRIPCIÓN
ENTRETELA:	
Material:	Entretela tafetán adherible
Composicion:	100% poliester
Color:	Negro
Tipo de resina	poliester
Peso gr/m2:	60gr/m2 +/- 5%

CREMALLERA:

	ESPECIFICACIÓN TÉCNICA	DESCRIPCIÓN
	CREMALLERA:	
	Tamaño:	3
	Material:	Latón
	Longitud cremallera:	De acuerdo a talla
1	Tolerancia longitud de cremallera:	<15 cm ± 3 mm >= y <30 cm ± 4 mm >= 30 cm y < 120 mm ± 5 mm >= 120 cm +1% MED. SOL
	Resistencia transversal:	Min. 120 LB
	CIERRE:	
2	Material de la cinta:	100% Poliéster
	Ancho total del cierre:	26.0 – 28.0 mm.
	Medida extensión Sup/Inf (GAP):	20 ± 1 mm.
	TOPES:	
3	Material:	Latón
	Resistencia tope superior:	Mínimo 15 LB
	Resistencia tope inferior:	Mínimo 15 LB
	LLAVE:	
	Material deslizador:	Zamac
	Material tirador:	Zamac
4	Tipo de seguro:	Automático
	Acabado:	Dorado
	Resistencia tirador:	Mínimo 35 LB
	Resistencia seguro:	Mínimo 13 LB
5	CICLAJE:	
	Continuo hasta que se produce falla:	6000 ciclos

f

g

h

ESPECIFICACIONES TÉCNICAS DEL DISEÑO, CONFECCIÓN Y ACABADOS:

CAMISA

DESCRIPCIÓN	ESPECIFICACIÓN TÉCNICA
MODELO	Modelo clásico, cuello francés según diseño adjunto.
CONFECCIÓN	Según talla del colaborador.
CUELLO	<p>Pieza exterior está fusionado con entretela tejida y refuerzo adicional. Además, cuenta con dos barbillas (Ballenas) removibles, colocadas de forma simétrica en las puntas del cuello.</p> <p>El largo de las varillas es de 2 1/2". El embolsado se realiza a 6 mm, y pespunte exterior al filo a una distancia de 5mm.</p>
PIE DE CUELLO	<p>Pieza exterior está fusionada con entretela tejida y bastillada a 5 mm con recta. Unir el cuello con el pie de cuello a 5 mm, siguiendo el piquete correspondiente.</p> <p>Pespuntar a 1.3 mm con recta. En el lado izquierdo del pie de cuello, lleva un ojal de 1.8 cm de largo en forma horizontal. En el lado derecho, se debe colocar un botón de 16 líneas.</p>
DELANTERO IZQUIERDO	<p>Con pechera sobrepuesta fusionada de 3.5cm, con doble costura y un gauge central de 2.5 cm. pespunte de 5 mm en cada borde de la pechera.</p> <p>Además, lleva 6 ojales (05 verticales y el último horizontal) para botones N.º 16L.</p> <p>Bolsillo en "V": Bastillado de la boca del bolsillo con un doble doblez de 2.5 cm. Pegar a la altura del segundo ojal, con pespunte de 1.mm. Atracar los extremos de la boca con un atraque tipo triangular 3 puntadas.</p>
DELANTERO DERECHO	<p>Bastillado y botones: Bastillado a 2.5 cm. Se incluyen 6 botones N.º 16L, así como 2 botones adicionales de repuesto (1 N.º 16L y 1 N.º 14L), según el diseño.</p> <p>Interior del Delantero Derecho: Colocar la etiqueta de instrucciones de lavado y cuidado a 8 cm del borde del faldón terminado.</p>
HOMBROS	<p>Unión de hombros, Embolsar hombros con costura recta a 1cm del borde y pespuntar hacia el canesú con 1mm de pestaña.</p>
ESPALDA	<p>Sin pliegues. Canesú: De 2 piezas. El embolsado del canesú con la espalda es a 1 cm con recta. Pespuntado con costura recta a 1 mm por el exterior.</p> <p>Etiquetas:</p> <ul style="list-style-type: none">La etiqueta de marca (bordada) del confeccionista debe colocarse centrada en el canesú interior, a una distancia de 2.3 cm del escote terminado.La etiqueta de talla se coloca al lado izquierdo de la etiqueta de marca, centrada.
MANGAS (SISA)	<p>Manga larga: Unido al cuerpo con costura francesa. Dos pliegues laterales orientados hacia el yugo, separados entre sí por 2.5 cm.</p> <p>Cuenta con un yugo francés dividido en dos partes: La parte superior de 2.5 cm de ancho y la parte inferior también de 2.5 cm.</p>

	El yugo está reforzado con un atraque triangular de 4 cm y un ojal vertical con botón N.º 14L.
PUÑOS	<p>Hexagonal de 2 piezas: La parte superior está fusionada con entretela tejida. El puño lleva 2 botones regulables.</p> <p>El bastillado se realiza a 6 mm, embolsado de puño a 6 mm y embolsado con la manga a 1 cm con costura recta.</p> <p>Pespunte parte superior con costura recta a 1.3 mm. De la base. Pespunte en contorno de 5mm desde el borde. Incluye un ojal horizontal para botón N.º 16L.</p>
COSTADOS	Cerrado de costados con maquina cerradora de codo (c/401 doble aguja) 5mm de separación
BASTA DE FALDON	Realizar bastillado doble dobléz con máquina recta, a 5 mm de altura.
BOTONES	<p>Ubicación de botones:</p> <ul style="list-style-type: none"> - 11 Botones N.º 16L para delantero y pie de cuello, más 1 Botón N.º 16L de repuesto. - 2 Botones N.º 14L para yugos, más 1 Botón N.º 14L de repuesto.
COSTURA	Costura 15 ppp. +/- 10%
ETIQUETAS	<p>Etiquetas ubicadas en la parte interna - (Bordadas, 100% poliéster):</p> <ul style="list-style-type: none"> • Etiqueta de marca del confeccionista. • Etiqueta de talla. • Etiqueta de composición de tela e Instrucciones de lavado y cuidado.
ACABADO	Prenda planchada y vaporizada.
PRESENTACIÓN	<p>Las camisas de caballeros deben estar adecuadamente empacadas con cartón en el cuello, papel de seda blanco, collarín mariposa y su respectiva caja por cada camisa.</p> <p>La prenda deberá estar limpias, libre de defectos de confección y acabados, tanto en la parte externa como interna, tales como costuras saltadas, hilos sueltos, mal planchado, defectos de fusionado, entre otros.</p>

Respuesta CONSULTA 22 – **COSTANERA TEXTIL S.A.C.**: Se precisa que se acepta la sugerencia, se deberá considerar en **CAMISA / BOTONES**: 1 Botón de repuesto para los puños Nº16L

CAMISA DELANTERO

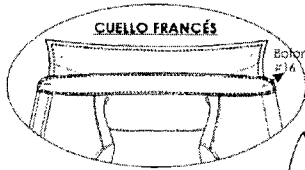

Embolsar hombros con 301 a 1cm del borde y pespuntar hacia el canesú (unión de hombros) con 1mm de pestaña.

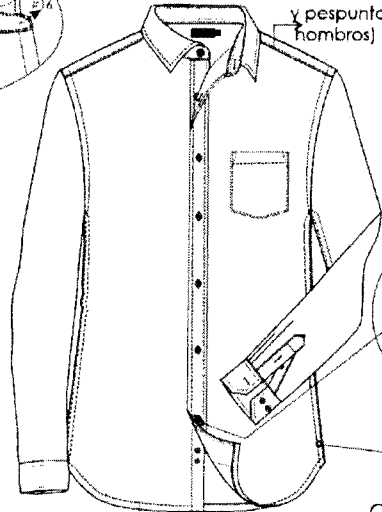

Ultimo ojal con hilo contraste EN FORMA DIAGONAL color de pantone (TCX 19-1530 TCX GUINDA)

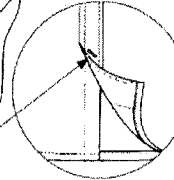

Pegado de boton N°14, en yugo c/cr. No contralle color de pantone (TCX 19-1530 TCX GUINDA)



Basta con 301 a 5mm de altura.

Cerrado de costados c/401 doble aguja y 5mm de separación

ESPALDA

CANESÚ
De doble pieza, embolsado a 1cm c/301
pespunte a 1mm c/301

Unir manga a cuerpo con 401 (doble aguja), pespuntar en el exterior con 301 a 1cm del pegado de mangas, costuras tumbados hacia el cuerpo (costura francesa).

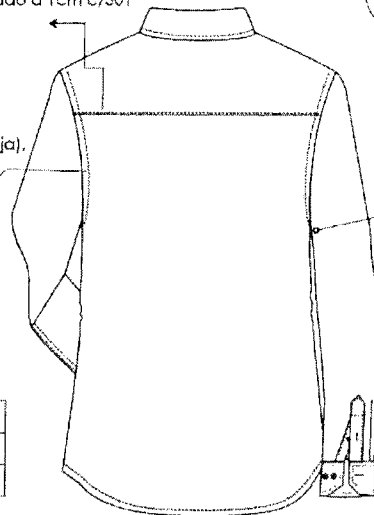

VISTA EXTERIOR



CODIGO PUNTADA	P.P.P	ALTERNATIVA DE MAQUINA
301	15 +/-5%	RECTA
401	15 +/-5%	CERRADORA

Manga larga c/02 pliegue c/yugo francés

Handwritten signature/initials.

Handwritten mark.

CAMISA

CONSTRUCCIÓN DELANTERO

Delantero derecho:

Pechera Bastillado 2.5cm desde el filo a costura, 1mm de pestaña(interno), 06 botones N° 16L 02 botones repuesto N° 16L y N° 14L

Delantero izquierdo (pespunte extremos 5mm)

Pegar tachón(con fusional) con 401 doble aguja de 2.5cm de separación, c/cadeneta al interior 06 ojales(05 verticales y el ultimo en diagonal en contraste) OJALES DE 1.8cm de largo

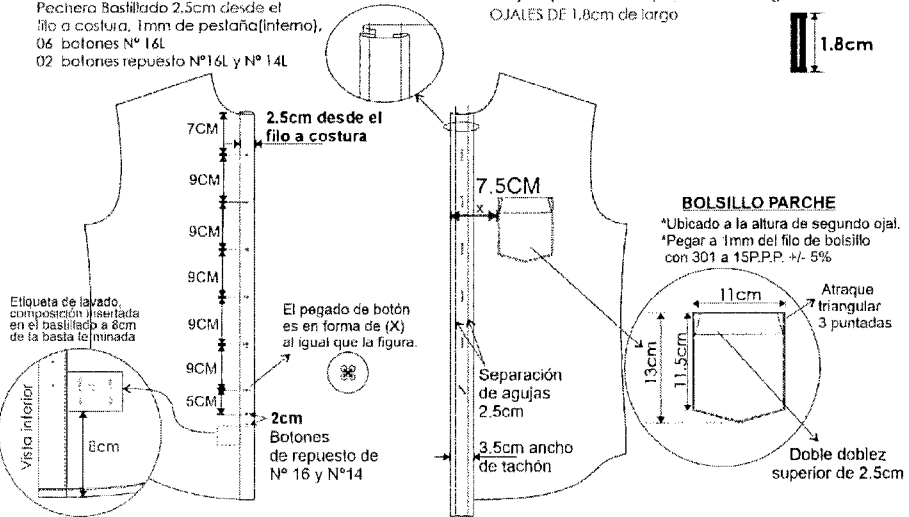

CONSTRUCCION POSTERIOR

ESPALDA

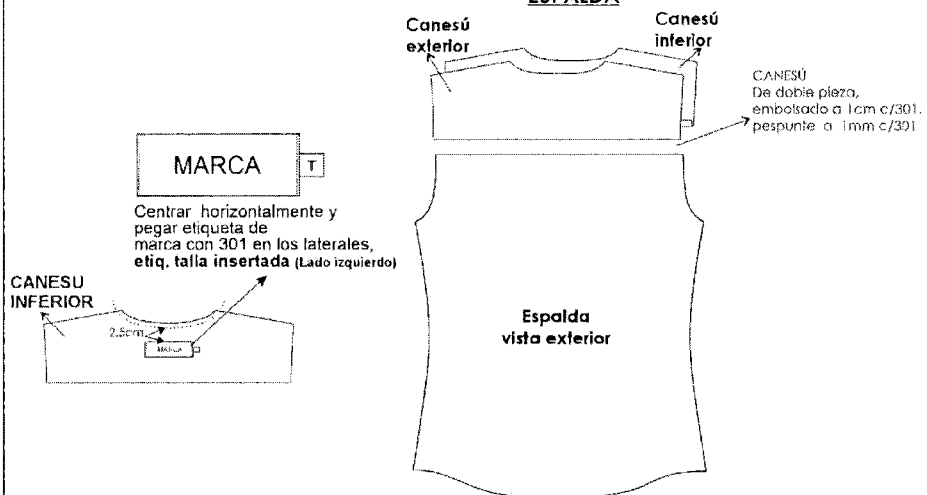

Handwritten signature or mark.

Handwritten mark.

CONSTRUCCION CUELLO

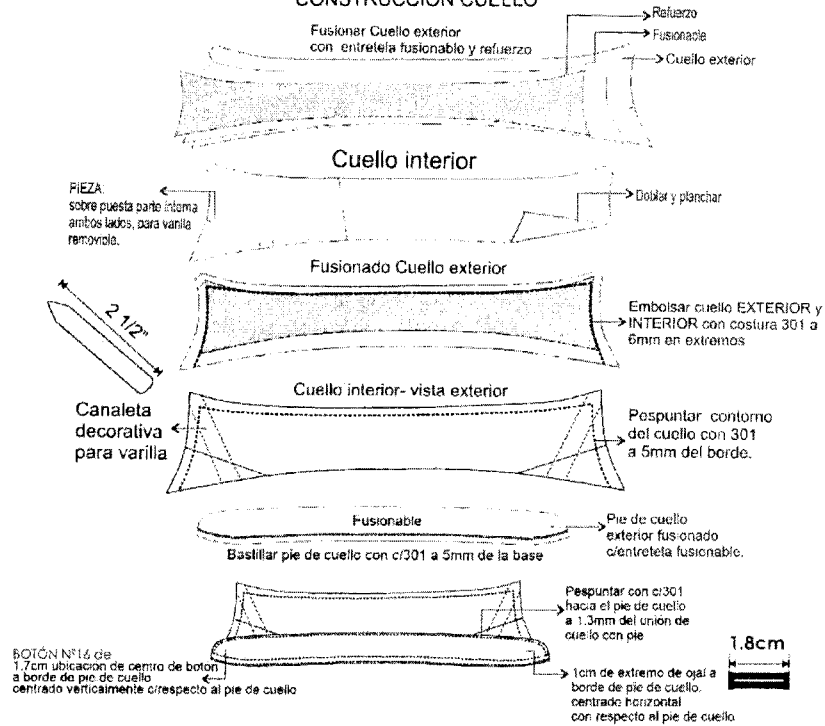

CONSTRUCCION PUÑO

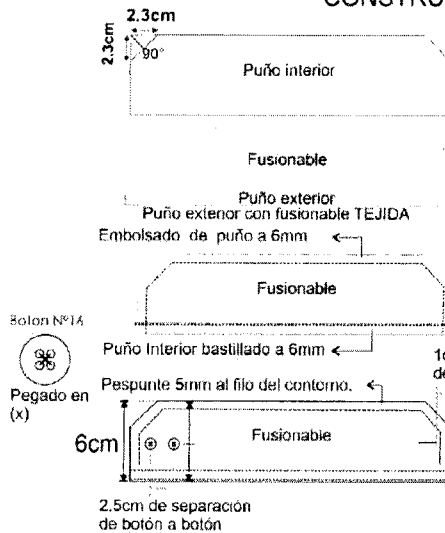

VISTA EXTERNA DE YUGO

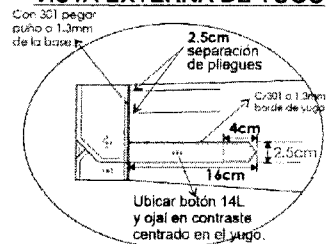

VISTA INTERIOR

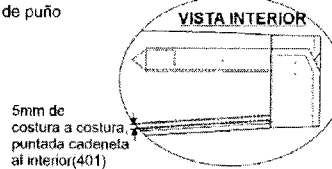

	ESPECIFICACIÓN TÉCNICA	DESCRIPCIÓN
1	ENTRETELA BASE:	
	Material	Tejido Tafetan (trama-urdimbre 100% algodón)
	Color	Blanco
	Peso	150 grms/m2 +/-5%
2	Revestimiento	Poliétileno
	ENTRETELA DE REFUERZO:	
	Material	Tejido (trama-urdimbre 100% algodón)
	Color	Blanco
3	Peso	170 grms/m2 +/-5%
	Revestimiento	Poliétileno
	BOTON (Delantero, puños y pie de cuello):	
	Material	100% resina de poliéster, libre de plomo y níquel.
4	Tamaño	N.º 16L de cuatro (4) huecos
	Cantidad	12 unidades
	Color	A tono de la tela principal
	Diámetro externo	De 10,4 +/- 0,30 mm
	Espesor	2,3 +/- 0,10
	Diámetro de perforado	1,2 +/- 0,10
	Distancia entre perfor.(puente)	5,1 +/- 0,10
5	BOTON (Yugo):	
	Material	Poliéster, teñido en su masa total - Libre de plomo.
	Tamaño	N.º 14L de cuatro (4) huecos
	Cantidad	3 unidades
	Color	A tono de la tela principal
	Diámetro externo	De 9 mm
	Espesor	1,70 mm.
	Diámetro externo	De 8,9 +/- 0,30 mm
	Espesor	2,1 +/- 0,10
6	Diámetro de perforado	1 +/- 0,10
	Distancia entre perfor.(puente)	4,7 +/- 0,10
	BARBILLAS (BALLENAS):	
7	Material	100% poliéster
	Largo	2 ½"
	Color	Transparente
8	ETIQUETA DE MARCA BORDADA:	
	Material	Tejidas 100% Poliéster
9	Medidas	6 cm * 2.2 cm +/- 1mm
	ETIQUETA DE TALLA BORDADA:	
10	Material	Tejidas 100% Poliéster
	ETIQUETA DE CUIDADO Y COMPOSICION BORDADA:	
11	Material	Tejidas 100% Poliéster
	HILOS:	
	Material	40/2 100% poliéster
12	Color	A tono de la tela principal
	Características	Mercerizados de la mejor calidad
	HILO CONTRASTE	
13	Material	40/2 100% poliéster
	Color	TCX 19-1530 TCX Guinda
	BOLSA	
14	Material	100% poliéster
	Color	Transparente
	Características	Plástico (Poliétileno, Polipropileno)

f

R

M

ESPECIFICACIONES TÉCNICAS DEL DISEÑO, CONFECCIÓN Y ACABADOS:

CORBATA

DESCRIPCIÓN	ESPECIFICACIÓN TÉCNICA
MODELO	Clásico y estándar.
COLOR	Color guinda con textura.
TELA	100% poliéster (urdimbre y trama) (tela Jacquard)
DIMENSIONES	LARGO: 1.50m +/- 0.5cm ANCHO MAYOR: 7 +/- 0.5cm. ANCHO MENOR: 3.5 +/- 0.5cm.
HILO DE COSTURA	Poliéster 100% multifibra, acabado texturizado al tono del color de la tela.
CONFECCION	La costura para cerrar la corbata es tipo hecha a mano.
ENTRETELA (ALMA) INTERIOR GRUESA	Tejida, color crudo de borde a borde, sin corte en todo lo largo de la corbata.
FORRO EXTERIOR	De la misma tela principal.
PRESILLA	De la misma tela principal (tela Jacquard) 5.5cm largo x 1.5cm ancho atracada.
ACABADO	Planchado, termo fijado y vaporizado a todo el largo (ETIQUETAS BORDADAS) Una etiqueta de marca. Una etiqueta de instrucciones de lavado, cuidado, RUC y composición de la tela.
PRESENTACION	Sera presentado en colgador plástico/bolsa. La prenda deberá estar exento de defectos de confección y acabados en su parte externa como interna tales como: costuras saltadas, hilos sueltos, mal planchado, manchas, fallas de tela.

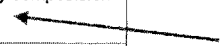

Handwritten signature and initials.

Respuesta Consulta 6 – **FLORES ROBLES ERMITAÑO**: El área usuaria comunica que no deberá considerar la palabra "RUC" en la descripción **ACABADO** de las especificaciones técnicas de la CORBATA.

DISEÑO CORBATA

DISEÑO DE CORBATA

MODELO: DE VESTIR
DESCRIPCIÓN: CORBATA 100% POLIESTER
GENERO: CABALLEROS

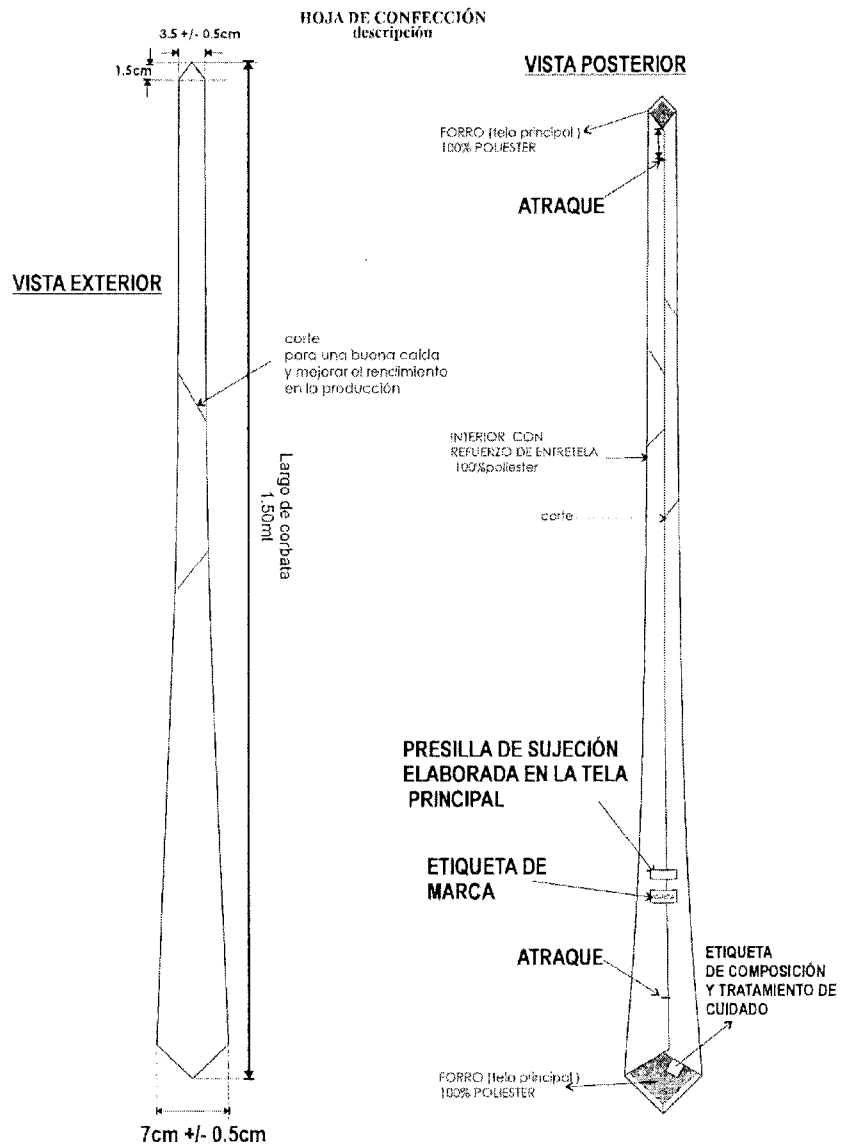

ITEM 2
ESPECIFICACIONES
TECNICAS
UNIFORME PARA
DAMAS

- **SACO**
- **1 CHALECO**
- **1 PANTALÓN**
- **1 FALDA**
- **2 BLUSAS**

7

8

9

SACO - DAMAS

El margen de tolerancia +/- para todas las medidas es +/- 5%

MODELO:	De acuerdo al diseño
CONFECCIÓN:	A sobre medida según usuaria.
CUELLO:	<p>Superior.- De una sola pieza de la misma tela principal, fusionada con entretela tejida fusionable.</p> <p>Inferior.- De 2 piezas de tela principal cortadas al sesgo, fusionada con entretela tejida fusionable.</p> <p>En los extremos, embolsado c/ 301 Cuello y solapa llevan pespunte de quiebre de 1/16"</p> <p>Deben ser simétricos</p> <p>Medida de punta de cuello de 4cm terminado Medida de punta de solapa de 4cm terminado</p>
VUELTA	<p>Vuelta de una sola pieza</p> <p>Interior serán fusionadas con entretela adhesiva, unido con el delantero con costura 301.</p>
DELANTERO EXTERNO:	<p>Consta de un corte ingles que nace en el hombro y termina en el ruedo, a cada lado.</p> <p>Lleva 2 ojales de la misma tela principal y 2 botones Nº 36L, distribuidos proporcionalmente uno debajo del otro.</p> <p>Dos bolsillos exteriores tipo ojal con vivos mellizos de 5mm c/u, además lleva tapa con bordes esquinados, de 5cm de alto (medida sin incluir vivo).</p>
DELANTERO INTERNO LADO DERECHO E IZQUIERDO:	<p>Lleva un bolsillo recto tipo cartera, con vivo de tela principal de 1cm, 11cm de abertura y 14cm de profundidad, con atraque media luna (maquina industrial atracadora) de color contraste a la tela principal en los extremos.</p> <p>Pespunte tipo hilván (cadena al reverso) en contraste al forro pespuntado en el paralelo al sesgo de forro, armado con un cordón de refuerzo, el sesgo esta insertado entre la unión de la vuelta y forro (incluyendo cogotera) y el pespunte aplicado en el forro a 2mm de distancia aproximada del sesgo contraste. Prenda totalmente remallada en el interior.</p>
ESPALDA EXTERNO:	La espalda tendrá corte ingles a cada lado y corte anatómico en el centro, según gráfico.
ESPALDA INTERNO	<p>Totalmente forrado.</p> <p>En la parte central de la espalda llevara fuelle de 2cm de profundidad (terminado) y 30cm de largo.</p>
BOTONES:	El delantero llevará 2 botones Nº 36L y en cada manga llevará 3 botones Nº 24L, más un botón de repuesto de cada tamaño pegado en el vuelat delantera. Todos los botones serán modelo de 4 huecos a tono de la tela.
OJALES:	El delantero lleva 2 ojales de la misma tela principal, horizontales de 2.5cm de largo, con vivos simétricos de tela. Distribuidos proporcionalmente uno debajo del otro.
MANGAS:	<p>Larga, unidos c/301 a 2cm (manga mayor y menor). En la parte inferior de la manga lleva martillo cerrado con 3 botones decorativos.</p> <p>Basta de manga de 4cm (incluido remalle).</p>

HOMBRERAS:	De espuma forradas y orilladas c/504
BASTA:	De ruedo de 4 cm(Incluido remalle) reforzados con entretela tejida fusionable
ENSANCHES:	De 2cms. (IR) a cada lado en las costuras principales (costados y centro de espalda), y de 1 cm (IR) en costuras auxiliares.
HILO:	De costura y remalle 100% poliéster
COSTURAS:	12ppp+/-10%
REMALLES:	El ancho de remalle es de 0.5cm
ENTRETELA:	Tejida fusionable (genero adhesivo), de 80 +/-5gr, fusionados en maquina fusionadora para delanteros, vuelta delantero, espalda superior, sisas, vivos de bolsillo interno y externos, vivos de ojales, cabeza de manga, cuello, basta de ruedo espalda, basta de manga. Tapa de bolsillos (sólo la capa externa)
ETIQUETAS:	Ubicadas en la parte interna: Etiqueta de marca del confeccionista, etiqueta de marca de tela, etiqueta de talla, etiqueta de composición e instrucciones de lavado.
ACABADOS:	La prenda debe estar planchada y vaporizada.
PRESENTACIÓN:	La prenda deberá estar exenta de defectos de materiales y/o insumos, confección y acabados, en su parte externa como interna (materiales y/o insumos defectuosos, costuras saltadas, hilos sueltos, defecto de fusionado, etc.)

7

f

h

Hombros de espuma
forrado(forro), orillado c/504
pegada con recta
chorrera sesgada(tela principal)
pegadas en la unión de
cbza. de manga

SISA 1CM(IR)
unido c/301 y
remallado c/504

centro de espalda de 2cm
por lado (I.R)
unido con c/301 y remallado.

corte ingles unido a
1cm(IR)
c/301 y remallado

costados de 2cm
por lado (I.R.)
unido con c/301 y remallado.
costuras abiertas

Diagram of a rectangular box with dimensions: height 10 cm, width 1.3 cm, and three stacked sections each 2.5 cm high.

3 botones decorativos
N-24L de 4 agujeros
a tono de la tela.

ETIQUETA DE MARCA
Centrada, pegado c/301 a 1/16"
en todo el contorno
(hilo tono de la etiqueta)

etiqueta
de talla

CENTRAL ESPALDA
fuente de 2cm de profundidad (terminado)
armado con el mismo forro,
a 1cm de la costura de la cogitera

COGOTERA
Fusionada con entrete tejida

Forro
costura
tumbada

■■■COSTURA: 11 P.P.P +/- 10% (C/301)
■■■UREMALLE: ANCHO DE ORILLO 5mm.

CHALECO
CONFECCION DEL CHALECO

MODELO:	De acuerdo al diseño.
CONFECCIÓN	A sobre medida según usuaria.
ESCOTE	En "V" recto
DELANTERO EXTERNO	Consta de un corte ingles que nace en el hombro y termina en el ruedo, A cada lado. Lleva 2 ojales bordados y 2 botones N° 32L, distribuidos proporcionalmente uno debajo del otro. Un bolsillo a cada lado inclinado con un vivo de 1cm de alto, según grafico.
ESPALDA	La espalda tendrá corte ingles a cada lado que nace en el hombro y termina en el ruedo unido con costura recta a 1cm (IR). Corte anatómico en el centro unido a 2cm (IR) por lado. Además lleva martingala insertado en el corte inglés, según gráfico.
BOTONES:	El delantero llevará 2 botones poliéster a tono de la tela N° 32L de 4 huecos, más 1 botón de repuesto en el interior.
OJALES	El delantero lleva 2 ojales bordados en máquina ojaladora de 2.8cm de largo con hilo a tono. Distribuidos proporcionalmente uno debajo del otro.
VUELTA	Las vueltas de una sola pieza, de la misma tela principal. Llevará entreteja tejida fusionable.
BASTA	De ruedo 4 cm (Incluido remalle) reforzados con entreteja tejida fusionable.
ENSANCHES	De 2cms. (IR) a cada lado en las costuras principales (costados y centro de espalda), y de 1 cm (IR) en costuras auxiliares.
FORRO	Totalmente forrado, material 100% poliéster.
HILO	De costura y remalle poliéster
COSTURAS	11ppp+/-10%
REMALLES	El ancho de remalle es de 0.5cm
ENTRETELA	Tejida fusionable (genero adhesivo), de 80 +/-5% gr, fusionados en maquina fusionadora para delanteros, vuelta delantero, espalda superior, sisas, basta, vivo y vista de bolsillo, martingala y cogotera.
ETIQUETAS	Ubicadas en la parte interna: Etiqueta de marca del confeccionista, etiqueta de marca de tela, talla, composición e instrucciones de lavado.
ACABADOS	La prenda debe estar planchada y vaporizada.
PRESENTACIÓN:	La prenda deberá estar exenta de defectos de materiales y/o insumos, confección y acabados, en su parte externa como interna (materiales y/o insumos defectuosos, costuras saltadas, hilos sueltos, defecto de fusionado, etc.)

+

R

M

CHALECO

DELANTERO

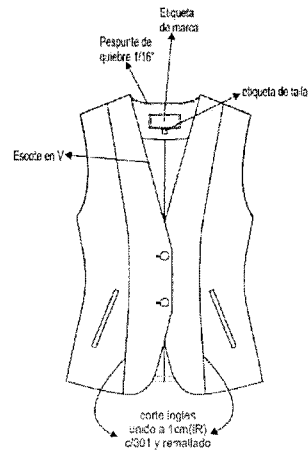

DETALLE DEL BOLSILLO

*Bolsillo inclinado de un vivo de 1cm de alto de la misma tela principal y de 13cm abertura.
*La bolsa de bolsillo de forro de 2 piezas



ESPALDA

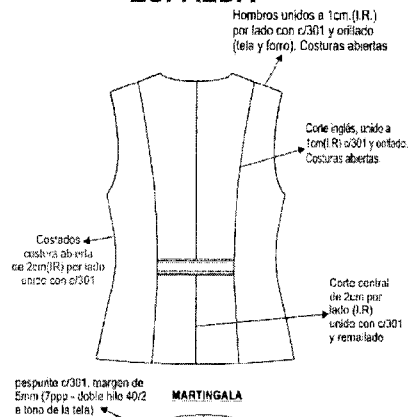

*LA MARTINGALA ESTA INSERTADA EN LOS CORTES INGLES

ribete de 3mm de ancho de la misma tela principal. En el interior del ribete no lleva cinta de refuerzo

- * TIPO DE CONFECCION A MEDIDA.
- * COSTURA: 11 P.P.P +/- 10% (C/301)
- * REMALLE: ANCHO DE ORILLO 5mm.

PANTALÓN SIN FORRO:

CONFECCION DEL PANTALON

MODELO:	Configurado, de acuerdo al modelo adjunto.
CONFECCIÓN:	A sobre medida según usuaria.
PRETINA:	Configurada de 5cm de alto, lleva un corte del filo de la pretina hacia abajo a 1cm, además lleva 5 presillas insertados en el corte (2 en el delantero y 3 en la espalda) Fusionado con entretela tejida fusionable.
DELANTERO:	Lleva una pinza y un corte diagonal a cada lado. En la parte central superior lleva un cierre de nylon según gráfico. Gareta fusionada y ribeteada. Gareton fusionado y embolsado. Lleva además lleva un bolsillo a cada lado de un vivo de 1cm de alto, según gráfico.
POSTERIOR:	Lleva 1 pinza de entalle a cada lado, según gráfico.
CIERRE:	Cierre de nylon, largo según usuaria al tono de la tela principal
BOTONES:	1 botón N°24 de 4 huecos a tono de la tela, más 1 botón de repuesto pegado en la etiqueta de lavado.
OJAL:	Lleva 1 ojal horizontal bordado hecho en máquina ojaladora en pretina.
BASTA:	De 5cm (IR) cosidos con maquina bastera con puntada invisible.
ENSANCHES:	En el fundillo parte posterior superior con ensanche de 2cm(IR) a cada lado y termina en la parte inferior con ensanche de 1cm(IR), unido c/301 En los costados, orillado y unido c/301 con ensanche de 2cm (IR) En la entrepierna delantera, con costura de 1cm (IR) En la entrepierna posterior: con un ensanche de 2cm(IR) en la parte superior y en la parte inferior de 1cm(IR) según indica el grafico.
HILO	De costura y remalle 100% poliéster.
COSTURAS:	11ppp+/-10%.
REMALLES:	El ancho de remalle es de 0.5cm.
ENTRETELA:	tejida fusionable (genero adhesivo), de 80 +/-5% gr, fusionados en maquina fusionadora para la pretina y tricotex de 60gr para la gareta y gareton.
ETIQUETAS:	Ubicadas en la parte interna: Etiqueta de marca del confeccionista, talla, etiqueta de composición y instrucciones de lavado, según diseño.
ACABADOS:	La prenda debe estar plancha y vaporizada
PRESENTACIÓN:	La prenda deberá estar exenta de defectos de materiales y/o insumos, confección y acabados, en su parte externa como interna (materiales y/o insumos defectuosos, costuras saltadas, hilos sueltos, defecto de fusionado, etc.)

7

10

12

PANTALÓN CONFIGURADO SIN FORRO

CUADRO DE INSUMOS		
INSUMOS	DESCRIPCIÓN	COLOR
HILO PESUNTE	40/2	ATONTO
HILO COSTURA TELA	40/2	ATONTO
HILO DE REMALLE		AL TONO
MODELO DE BOTÓN	POLYESTER	AL TONO
CIERRE	NYLON	ATONTO

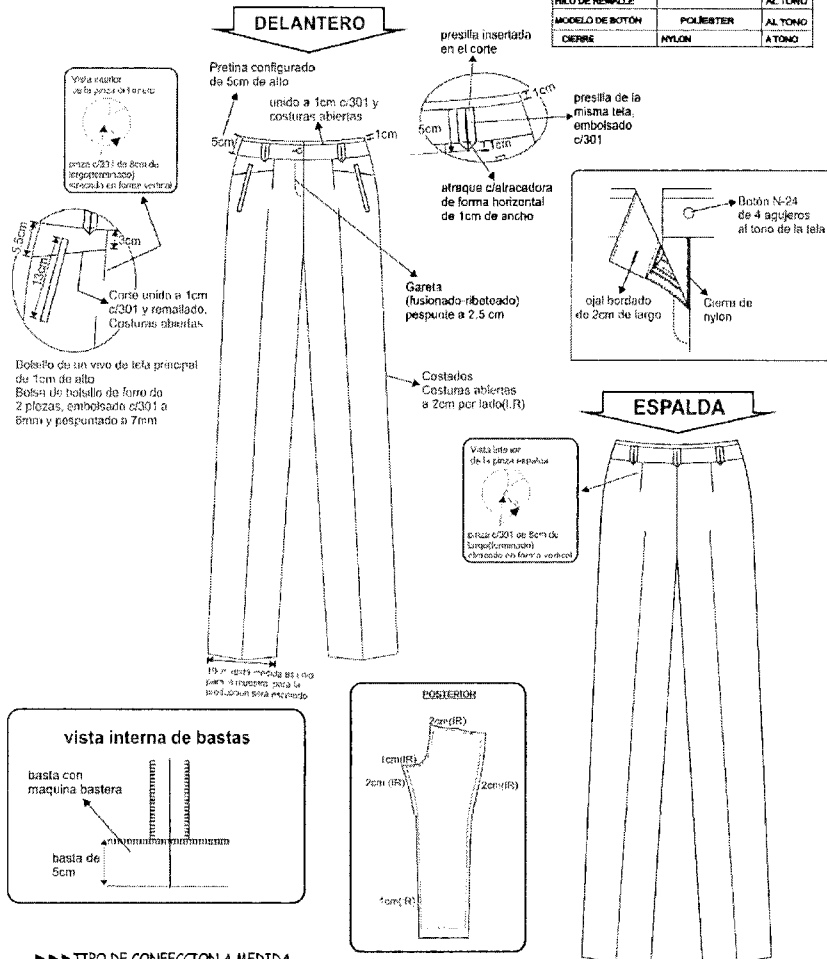

- ▶▶▶ TIPO DE CONFECCION A MEDIDA.
- ▶▶▶ COSTURA: 11 P.P.P +/- 10% (C/301)
- ▶▶▶ REMALLE: ANCHO DE ORILLO 5mm.

FALDA C/FORRO:

CONFECCION DE FALDA

MODELO:	Clásica con pretina recta, de acuerdo al modelo adjunto.
CONFECCIÓN:	A sobre medida según usuaria.
PRETINA:	Clásica con pretina recta de 1 sola pieza, con margen de despunte en todo su contorno a 1/16". Asimismo, lleva dos colgadores de tela de forro, en la parte interior al pie de la pretina para facilitar su colgado.
DELANTERO	De una pieza cortada al hilo, lleva una pinza cada lado de 10cm de largo, según diseño.
ESPALDA	De dos piezas cortadas al hilo, con una pinza de entalle a cada lado de 13cm de largo; en la parte central superior lleva un cierre nylon y en la parte inferior una abertura montada.
CIERRE:	Lleva un cierre de nylon al tono de la tela principal, de largo de acuerdo a la usuaria
FORRO:	totalmente forrado, material 100% poliéster
BOLSILLO:	Lleva secreto (oculto) ubicado en el lado derecho bajo la pretina. Las medidas son de 9cm de abertura útil y 10cm de profundidad (debe estar atracada con maquina atracadora los extremos de la abertura del bolsillo). La bolsa de una sola pieza de tela de forro, remallados y con costura recta en los laterales. Asimismo, en la vista de bolsillo secreta debe llevar el orillo del fabricante de la tela.
BASTA:	Basta de 4cm (IR) y cosidos con maquina bastera con puntada invisible. El bastillado del forro será de 2cm c/301.
ENSANCHES:	Las uniones en las costuras principales (costados y centro de espalda) serán de 2cm (IR).
HILO:	De costura y remalle 100% poliéster
COSTURAS:	11ppp+/-10%.
REMALLES:	El ancho de remalle es de 0.5cm.
ENTRETELA:	tejida fusionable (genero adhesivo), de 80 +/-5gr, fusionados en maquina fusionadora.
ETIQUETAS:	Ubicadas en la parte interna: Etiqueta de marca del confeccionista, talla e instrucciones de cuidado, lavado y uso. Según diseño.
ACABADOS:	La prenda debe estar plancha y vaporizada.
PRESENTACIÓN:	La prenda deberá estar exenta de defectos de materiales y/o insumos, confección y acabados, en su parte externa como interna (materiales y/o insumos defectuosos, costuras saltadas, hilos sueltos, defecto de fusionado, etc.)

*

f

M

FALDA

DELANTERO

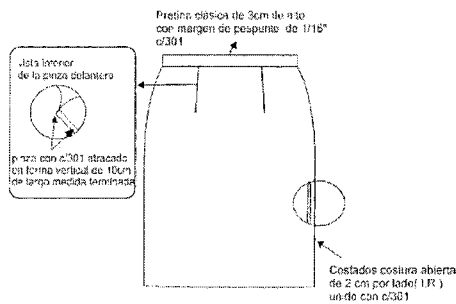

CUADRO DE MATERIAS		
MATERIAS	DESCRIPCIÓN	COLOR
HILO PREPUNTE		
HILO COSTURA TELA	402	A TONO
HILO COSTURA PORMO	402	A TONO
HILO DE REMALLE		A TONO
CIERRE	NYLON	A TONO
MODELO DE BOTÓN	POLYESTER	A TONO

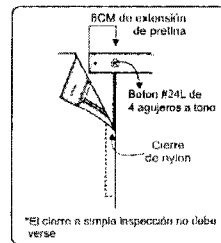

ESPALDA

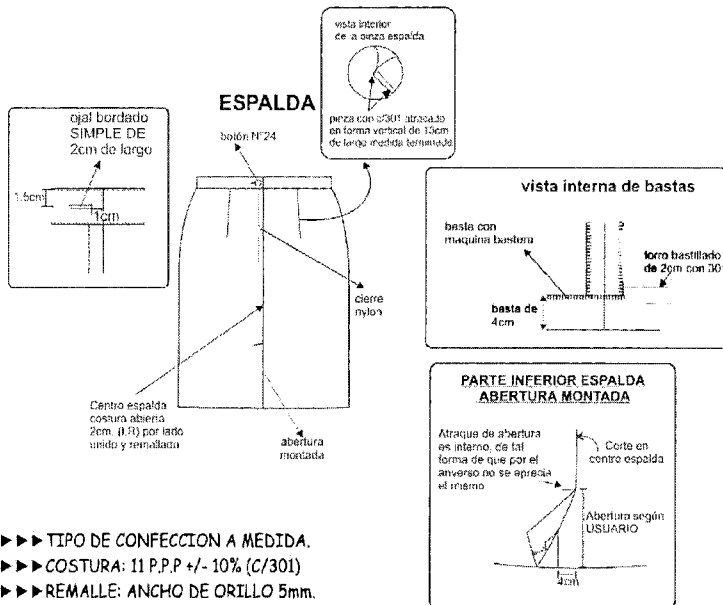

- ▶▶▶ TIPO DE CONFECCION A MEDIDA.
- ▶▶▶ COSTURA: 11 P.P.P +/- 10% (C/301)
- ▶▶▶ REMALLE: ANCHO DE ORILLO 5mm.

Handwritten signature and initials.

FALDA

DELANTERO

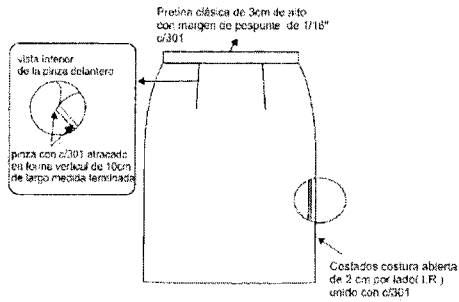

CUADRO DE MATERIAS		
MATERIAS	DESCRIPCIÓN	COLOR
HILO PUNTAJE		
HILO COSTURA TELA	402	A TONO
HILO COSTURA FORRO	402	A TONO
HILO DE REMALLE		A TONO
CIERRE	NYLON	A TONO
MODELO DE BOTÓN	POLYESTER	A TONO

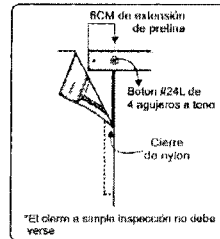

ESPALDA

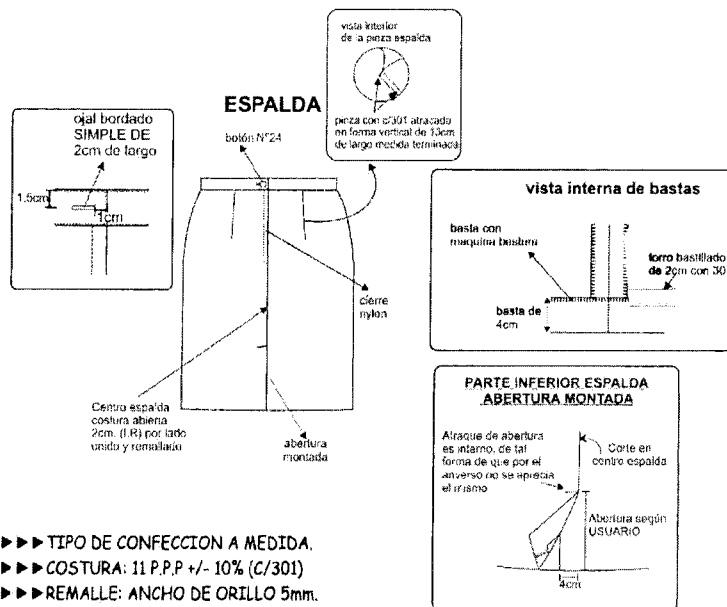

- ▶▶▶ TIPO DE CONFECCION A MEDIDA.
- ▶▶▶ COSTURA: 11 P.P.P +/- 10% (C/301)
- ▶▶▶ REMALLE: ANCHO DE ORILLO 5mm.

BLUSA MANGA LARGA

CUADRO DE INSUMOS

INSUMOS	DETERMINACIÓN	COLOR
HILO PESPUENTE	40/2	ATONCO
HILO COSTURA TELA	40/2	ATONCO
HILO DE REMALLE		A TONCO

DELANTERO

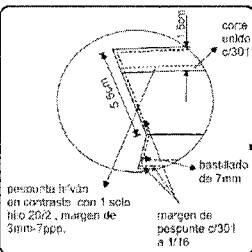

ESCOTE V
SEMI CURVO

Corte princessas
1cm(R)
costuras lumbadas
hacia el centro

Cuello forrado con
entretela ligda inexten-
sionable cara

Hombros unidos a torso(R)
por lado con c/301 y anilado
(costura abierta)

pegado de manga de
forma tubular c/301 y remallo
1cm(R)

Lado derecho:
Con pechera oculta y
ojales ocultos
5 ojales bordados de 1.7cm
de largo en el delantero.
Distribuidos proporcionalmente
uno debajo del otro

Lado izquierdo:
Pechera sobrepuesta
5 botones N° 18L en el
delantero polister al tono
de la tela
distribuidos proporcionalmente
uno debajo del otro

Forma de
pegado de
botones de
PECHERA
de forma
VERTICAL con
hilo al tono de
la tela

margen
de pespuente
de a 1/16"

margen
de pespuente
de a 1/16"

Detalle de puño

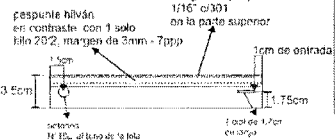

Forma de
pegado de
botones del
PUÑO
en ASPA
con hilo en
contraste

ESPALDA

MEDIDA DE PUNTADA
POR PULGADA
PARA EL PESPUENTE
HILVAN



PESPUENTE HILVAN AL TONO
DE LA TELA DEL SACION

ENTRETELA DE LA MEJOR CALIDAD
►►► TIPO DE CONFECCIÓN A MEDIDA.
►►► COSTURA: 11 P.P.P +/- 10%
►►► REMALLE: ANCHO DE ORILLO 5mm

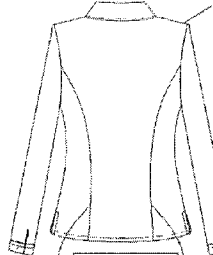

Corte princessas
1cm(R)
costuras lumbadas
hacia el centro

Hombros no espuma
plancha lisa, forrea
en tela y remalladas
pegado c/301 (rectal)

Angulo cerrado
de 6.7cm
abertura de 5cm,
cálculo diagonal
en el interior

Vents

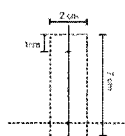

Vista Interna

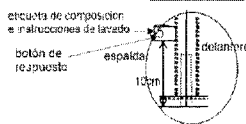

II

ESPECIFICACIONES

TECNICAS

DE TELAS

2025

x

h

m

TERNO / SASTRE: MEDIA ESTACION

**PANTALON Y SACO (CABALLERO) Y PANTALON, SACO, CHALECO Y FALDA
(DAMAS)**

Color: Negro (Según muestra adjunta)

Media Estación

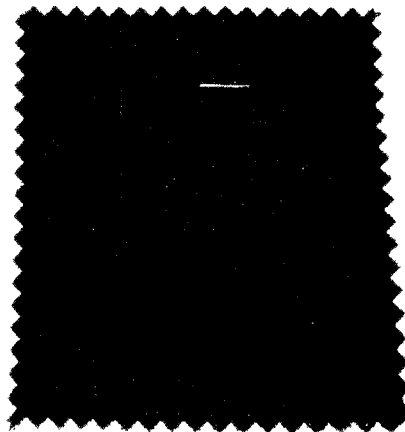

h
p

h

ESPECIFICACIONES TECNICAS - TERNO Y SASTRE TELA MEDIA ESTACION		
TIPO DE TEJIDO		: LANILLA DISEÑO
DESCRIPCION		: Diseño en color Negro
COMPOSICION	ASTM D-629 parte 18.6.2	: (70% LANA 30% POLYESTER) +/-5% (EXCEPTO FILETES)
ANCHO ENTRE ORILLOS		: 148 CMS Mínimo
PESO GRMS/LINEAL	ASTM D-3776	: 310 +/- 5% (INCLUYE ORILLOS)
PESO GRMS/M2	ASTM D-3776	: 260 +/- 5%
ARMADURA		: TELA 1/1
TITULO DE HILADO	ASTM - 1059	
Urdembre		: Nm 2/43 +/- 5% (EXCEPTO FILETES)
Trama		: Nm 2/43 +/- 5%
DENSIDAD (N° DE HILOS/CMS)	ASTM D-3775	
Urdembre		: 21.0 +/- 3
Trama		: 21.0 +/- 3
ESTABILIDAD DIMENSIONAL	AATCC - 158	
Urdembre		: -1.5% Máximo
Trama		: -1.0% Máximo
SOLIDEZ DE COLOR		
A LA LUZ	ATCC-16 Escala de grises	: 3.5 Mínimo
AL SUDOR ALCALINO	AATCC-15	: 3.0 Mínimo
AL SUDOR ACIDO	AATCC-15	: 3.0 Mínimo
AL FROTE SECO	AATCC-8	: 4.0 Mínimo
AL FROTE HUMEDO	AATCC-8	: 3.5 Mínimo
AL LAVADO EN SECO	AATCC-132	: 4.0 Mínimo
ACABADO		: DECATIZADO Y TERMOTIJADO
Observación: En el caso de tratarse de una nueva fabricación textil, podrían existir diferencias entre las tonalidades de la muestra original y la posterior fabricación.		

f

Q

M

CAMISA: CABALLERO / BLUSA: DAMAS

CAMISAS

Color: Blanco (Según muestra adjunta)

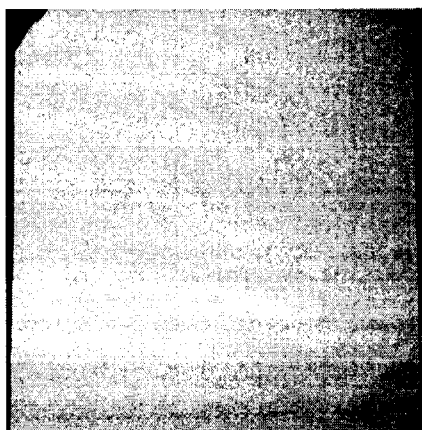

BLUSAS

Color: Blanco (Según muestra adjunta)

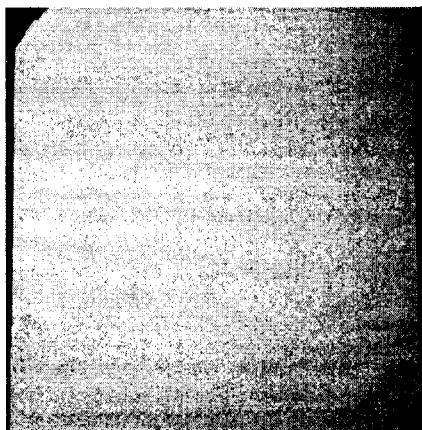

Handwritten signature or initials.

Handwritten mark or signature.

ESPECIFICACIONES TECNICAS TELA PARA CAMISAS Y BLUSAS		
TIPO DE TEJIDO		: DOBLE TWILL FANTASIA
COLOR		: BLANCO
LIGAMENTO		: DOBBY
TITULO DEL HILO	ASTM D1059-17	
Urdembre (Ne)		: 50/1 +/-5
Trama (Ne)		: 50/1 +/-5
COMPOSICION %	AATCC20A	
Urdembre		: 70% Algodon +/- 5% 30% Polyester +/-5%(Mezcla Intima)
Trama		: 70% Algodon +/- 5% 30% Polyester +/-5%(Mezcla Intima)
N° DE HILOS X PULGADA ACABADA	ASTM D3775-17	
Urdembre		: 161 +/- 5%
Trama		: 115 +/- 5%
PEBO (g/m2)	ASTM D3376-20	: 130 +/- 5%
ESTABILIDAD DIMENSIONAL %	AATCC TM135-2018i	
Urdembre		: +2.5 min
Trama		: +2.5 min
RESISTENCIA A LA TRACCION Kg-F	ASTM D5034	
Urdembre		: 25 min
Trama		: 18 min
SOLIDEZ DE COLOR		
AL LAVADO DOMESTICO	AATCC61-2A	: 4 min
AL SUDOR ACIDO	AATCC-TM15-2021	: 4 min
AL FROTE SECO	AATCC TM8-2016	: 4 min
AL FROTE HUMEDO	AATCC-TM8-2017	: 4 min
ACABADO		: MERCERIZADO, BLANQUEADO, SUAVIZADO, PRE ENCOGIDO

#

h

m

