

BASES ESTÁNDAR DE ADJUDICACIÓN SIMPLIFICADA PARA LA CONTRATACIÓN DE SERVICIOS EN GENERAL

Aprobado mediante Directiva N°001-2019-OSCE/CD



SUB DIRECCIÓN DE NORMATIVIDAD – DIRECCIÓN TÉCNICO NORMATIVA
ORGANISMO SUPERVISOR DE LAS CONTRATACIONES DEL ESTADO - OSCE

SIMBOLOGÍA UTILIZADA:

N°	Símbolo	Descripción
1	[ABC] / [.....]	La información solicitada dentro de los corchetes sombreados debe ser completada por la Entidad durante la elaboración de las bases.
2	[ABC] / [.....]	Es una indicación, o información que deberá ser completada por la Entidad con posterioridad al otorgamiento de la buena pro para el caso específico de la elaboración de la PROFORMA DEL CONTRATO; o por los proveedores, en el caso de los ANEXOS de la oferta.
3	<div>Importante</div> <ul style="list-style-type: none"> • Abc 	Se refiere a consideraciones importantes a tener en cuenta por el órgano encargado de las contrataciones o comité de selección, según corresponda y por los proveedores.
4	<div>Advertencia</div> <ul style="list-style-type: none"> • Abc 	Se refiere a advertencias a tener en cuenta por el órgano encargado de las contrataciones o comité de selección, según corresponda y por los proveedores.
5	<div>Importante para la Entidad</div> <ul style="list-style-type: none"> • Xyz 	Se refiere a consideraciones importantes a tener en cuenta por el órgano encargado de las contrataciones o comité de selección, según corresponda y deben ser eliminadas una vez culminada la elaboración de las bases.

CARACTERÍSTICAS DEL DOCUMENTO:

Las bases estándar deben ser elaboradas en formato WORD, y deben tener las siguientes características:

N°	Características	Parámetros
1	Márgenes	Superior : 2.5 cm Inferior: 2.5 cm Izquierda: 2.5 cm Derecha: 2.5 cm
2	Fuente	Arial
3	Estilo de Fuente	Normal: Para el contenido en general Cursiva: Para el encabezado y pie de página Para las Consideraciones importantes (Ítem 3 del cuadro anterior)
4	Color de Fuente	Automático: Para el contenido en general Azul : Para las Consideraciones importantes (Ítem 3 del cuadro anterior)
5	Tamaño de Letra	16 : Para las dos primeras hojas de las Secciones General y Específica 11 : Para el nombre de los Capítulos. 10 : Para el cuerpo del documento en general 9 : Para el encabezado y pie de página Para el contenido de los cuadros, pudiendo variar, según la necesidad 8 : Para las Notas al pie
6	Alineación	Justificada: Para el contenido en general y notas al pie. Centrada : Para la primera página, los títulos de las Secciones y nombres de los Capítulos)
7	Interlineado	Sencillo
8	Espaciado	Anterior : 0 Posterior : 0
9	Subrayado	Para los nombres de las Secciones y para resaltar o hacer hincapié en algún concepto

INSTRUCCIONES DE USO:

- Una vez registrada la información solicitada dentro de los corchetes sombreados en gris, el texto deberá quedar en letra tamaño 10, con estilo normal, sin formato de negrita y sin sombreado.
- La nota **IMPORTANTE** no puede ser modificada ni eliminada en la Sección General. En el caso de la Sección Específica debe seguirse la instrucción que se indica en dicha nota.

Elaboradas en enero de 2019

Modificadas en marzo, junio y diciembre de 2019, julio 2020, julio y diciembre 2021, junio y octubre de 2022



BASES ESTÁNDAR DE ADJUDICACIÓN SIMPLIFICADA PARA LA CONTRATACIÓN DE SERVICIOS EN GENERAL

**ADJUDICACIÓN SIMPLIFICADA
N° 019-2024-MDCP/CS-1**

PRIMERA CONVOCATORIA

**CONTRATACIÓN DE SERVICIOS DE SUMINISTRO E
INSTALACION DE ESTRUCTURAS METALICAS Y
COBERTURA 7-GR DE ALUZINC TIPO CURVO, e=0.5 mm A
TODO COSTO (INCLUYE MANO DE OBRA Y MATERIALES),
PARA LA OBRA: “CREACIÓN DEL SERVICIO DE
PRÁCTICA DEPORTIVA Y/O RECREATIVA EN EL CENTRO
POBLADO DE PALESTINA ALTA DEL DISTRITO DE CIELO
PUNCO DE LA PROVINCIA DE LA CONVENCION DEL
DEPARTAMENTO DE CUSCO”**

DEBER DE COLABORACIÓN

La Entidad y todo proveedor que se someta a las presentes Bases, sea como participante, postor y/o contratista, deben conducir su actuación conforme a los principios previstos en la Ley de Contrataciones del Estado.

En este contexto, se encuentran obligados a prestar su colaboración al OSCE y a la Secretaría Técnica de la Comisión de Defensa de la Libre Competencia del INDECOPI, en todo momento según corresponda a sus competencias, a fin de comunicar presuntos casos de fraude, colusión y corrupción por parte de los funcionarios y servidores de la Entidad, así como los proveedores y demás actores que participan en el proceso de contratación.

De igual forma, deben poner en conocimiento del OSCE y a la Secretaría Técnica de la Comisión de Defensa de la Libre Competencia del INDECOPI los indicios de conductas anticompetitivas que se presenten durante el proceso de contratación, en los términos del Decreto Legislativo N° 1034, "Ley de Represión de Conductas Anticompetitivas", o norma que la sustituya, así como las demás normas de la materia.

La Entidad y todo proveedor que se someta a las presentes Bases, sea como participante, postor y/o contratista del proceso de contratación deben permitir al OSCE o a la Secretaría Técnica de la Comisión de Defensa de la Libre Competencia del INDECOPI el acceso a la información referida a las contrataciones del Estado que sea requerida, prestar testimonio o absolución de posiciones que se requieran, entre otras formas de colaboración.

SECCIÓN GENERAL

DISPOSICIONES COMUNES DEL PROCEDIMIENTO DE SELECCIÓN

(ESTA SECCIÓN NO DEBE SER MODIFICADA EN NINGÚN EXTREMO, BAJO SANCIÓN DE NULIDAD)

CAPÍTULO I ETAPAS DEL PROCEDIMIENTO DE SELECCIÓN

1.1. REFERENCIAS

Cuando en el presente documento se mencione la palabra Ley, se entiende que se está haciendo referencia a la Ley N° 30225, Ley de Contrataciones del Estado, y cuando se mencione la palabra Reglamento, se entiende que se está haciendo referencia al Reglamento de la Ley de Contrataciones del Estado aprobado por Decreto Supremo N° 344-2018-EF.

Las referidas normas incluyen sus respectivas modificaciones, de ser el caso.

1.2. CONVOCATORIA

Se realiza a través de su publicación en el SEACE de conformidad con lo señalado en el artículo 54 del Reglamento, en la fecha señalada en el calendario del procedimiento de selección, debiendo adjuntar las bases y resumen ejecutivo.

1.3. REGISTRO DE PARTICIPANTES

El registro de participantes se realiza conforme al artículo 55 del Reglamento. En el caso de un consorcio, basta que se registre uno (1) de sus integrantes.

Importante

- *Para registrarse como participante en un procedimiento de selección convocado por las Entidades del Estado Peruano, es necesario que los proveedores cuenten con inscripción vigente y estar habilitados ante el Registro Nacional de Proveedores (RNP) que administra el Organismo Supervisor de las Contrataciones del Estado (OSCE). Para obtener mayor información, se puede ingresar a la siguiente dirección electrónica: www.rnp.gob.pe.*
- *Los proveedores que deseen registrar su participación deben ingresar al SEACE utilizando su Certificado SEACE (usuario y contraseña). Asimismo, deben observar las instrucciones señaladas en el documento de orientación "Guía para el registro de participantes electrónico" publicado en <https://www2.seace.gob.pe/>.*
- *En caso los proveedores no cuenten con inscripción vigente en el RNP y/o se encuentren inhabilitados o suspendidos para ser participantes, postores y/o contratistas, el SEACE restringirá su registro, quedando a potestad de estos intentar nuevamente registrar su participación en el procedimiento de selección en cualquier otro momento, dentro del plazo establecido para dicha etapa, siempre que haya obtenido la vigencia de su inscripción o quedado sin efecto la sanción que le impuso el Tribunal de Contrataciones del Estado.*

1.4. FORMULACIÓN DE CONSULTAS Y OBSERVACIONES A LAS BASES

La formulación de consultas y observaciones a las bases se efectúa de conformidad con lo establecido en los numerales 72.1 y 72.2 del artículo 72 del Reglamento, así como el literal a) del artículo 89 del Reglamento.

Importante

No pueden formularse consultas ni observaciones respecto del contenido de una ficha de homologación aprobada. Las consultas y observaciones que se formulen sobre el particular, se tienen como no presentadas.

1.5. ABSOLUCIÓN DE CONSULTAS, OBSERVACIONES E INTEGRACIÓN DE BASES

La absolución de consultas, observaciones e integración de las bases se realizan conforme a las disposiciones previstas en el numeral 72.4 del artículo 72 del Reglamento y el literal a) del artículo 89 del Reglamento.

Importante

- *No se absolverán consultas y observaciones a las bases que se presenten en forma física.*
- *Cuando exista divergencia entre lo indicado en el pliego de absolución de consultas y observaciones y la integración de bases, prevalece lo absuelto en el referido pliego; sin perjuicio, del deslinde de responsabilidades correspondiente.*

1.6. FORMA DE PRESENTACIÓN DE OFERTAS

Las ofertas se presentan conforme lo establecido en el artículo 59 y en el artículo 90 del Reglamento.

Las declaraciones juradas, formatos o formularios previstos en las bases que conforman la oferta deben estar debidamente firmados por el postor (firma manuscrita o digital, según la Ley N° 27269, Ley de Firmas y Certificados Digitales¹). Los demás documentos deben ser visados por el postor. En el caso de persona jurídica, por su representante legal, apoderado o mandatario designado para dicho fin y, en el caso de persona natural, por este o su apoderado. No se acepta el pegado de la imagen de una firma o visto. Las ofertas se presentan foliadas.

Importante

- *Los formularios electrónicos que se encuentran en el SEACE y que los proveedores deben llenar para presentar sus ofertas, tienen carácter de declaración jurada.*
- *En caso la información contenida en los documentos escaneados que conforman la oferta no coincida con lo declarado a través del SEACE, prevalece la información declarada en los documentos escaneados.*
- *No se tomarán en cuenta las ofertas que se presenten en físico a la Entidad.*

1.7. PRESENTACIÓN Y APERTURA DE OFERTAS

El participante presentará su oferta de manera electrónica a través del SEACE, desde las 00:01 horas hasta las 23:59 horas del día establecido para el efecto en el cronograma del procedimiento; adjuntando el archivo digitalizado que contenga los documentos que conforman la oferta de acuerdo a lo requerido en las bases.

El participante debe verificar antes de su envío, bajo su responsabilidad, que el archivo pueda ser descargado y su contenido sea legible.

Importante

Los integrantes de un consorcio no pueden presentar ofertas individuales ni conformar más de un consorcio en un procedimiento de selección, o en un determinado ítem cuando se trate de procedimientos de selección según relación de ítems.

¹ Para mayor información sobre la normativa de firmas y certificados digitales ingresar a: <https://www.indecopi.gob.pe/web/firmas-digitales/firmar-y-certificados-digitales>

En la apertura electrónica de la oferta, el órgano encargado de las contrataciones o el comité de selección, según corresponda, verifica la presentación de lo exigido en la sección específica de las bases de conformidad con el numeral 73.2 del artículo 73 del Reglamento y determina si las ofertas responden a las características y/o requisitos y condiciones de los Términos de Referencia, detallados en la sección específica de las bases. De no cumplir con lo requerido, la oferta se considera no admitida.

1.8. EVALUACIÓN DE LAS OFERTAS

La evaluación de las ofertas se realiza conforme a lo establecido en el numeral 74.1 y el literal a) del numeral 74.2 del artículo 74 del Reglamento.

En el supuesto de que dos (2) o más ofertas empaten, la determinación del orden de prelación de las ofertas empatadas se efectúa siguiendo estrictamente el orden establecido en el numeral 91.1 del artículo 91 del Reglamento.

El desempate mediante sorteo se realiza de manera electrónica a través del SEACE.

Importante

En el caso de contratación de servicios en general que se presten fuera de la provincia de Lima y Callao, cuyo valor estimado no supere los doscientos mil Soles (S/ 200,000.00), a solicitud del postor se asigna una bonificación equivalente al diez por ciento (10%) sobre el puntaje total obtenido por los postores con domicilio en la provincia donde prestará el servicio, o en las provincias colindantes, sean o no pertenecientes al mismo departamento o región. El domicilio es el consignado en la constancia de inscripción ante el RNP². Lo mismo aplica en el caso de procedimientos de selección por relación de ítems, cuando algún ítem no supera el monto señalado anteriormente.

1.9. CALIFICACIÓN DE OFERTAS

La calificación de las ofertas se realiza conforme a lo establecido en los numerales 75.1 y 75.2 del artículo 75 del Reglamento.

1.10. SUBSANACIÓN DE LAS OFERTAS

La subsanación de las ofertas se sujeta a lo establecido en el artículo 60 del Reglamento. El plazo que se otorgue para la subsanación no puede ser inferior a un (1) día hábil

La solicitud de subsanación se realiza de manera electrónica a través del SEACE y será remitida al correo electrónico consignado por el postor al momento de realizar su inscripción en el RNP, siendo su responsabilidad el permanente seguimiento de las notificaciones a dicho correo. La notificación de la solicitud se entiende efectuada el día de su envío al correo electrónico.

La presentación de las subsanaciones se realiza a través del SEACE. No se tomará en cuenta la subsanación que se presente en físico a la Entidad.

1.11. RECHAZO DE LAS OFERTAS

Previo al otorgamiento de la buena pro, el órgano encargado de las contrataciones o el comité de selección, según corresponda, revisa las ofertas económicas que cumplen los requisitos de calificación, de conformidad con lo establecido para el rechazo de ofertas, previsto en el artículo

² La constancia de inscripción electrónica se visualizará en el portal web del Registro Nacional de Proveedores: www.rnp.gob.pe

68 del Reglamento, de ser el caso.

De rechazarse alguna de las ofertas calificadas, el órgano encargado de las contrataciones o el comité de selección, según corresponda, revisa el cumplimiento de los requisitos de calificación de los postores que siguen en el orden de prelación, en caso las hubiere.

1.12. OTORGAMIENTO DE LA BUENA PRO

Definida la oferta ganadora, el órgano encargado de las contrataciones o el comité de selección, según corresponda, otorga la buena pro mediante su publicación en el SEACE, incluyendo el cuadro comparativo y las actas debidamente motivadas de los resultados de la admisión, no admisión, evaluación, calificación, descalificación, rechazo y el otorgamiento de la buena pro.

1.13. CONSENTIMIENTO DE LA BUENA PRO

Cuando se hayan presentado dos (2) o más ofertas, el consentimiento de la buena pro se produce a los cinco (5) días hábiles siguientes de la notificación de su otorgamiento, sin que los postores hayan ejercido el derecho de interponer el recurso de apelación.

En caso que se haya presentado una sola oferta, el consentimiento de la buena pro se produce el mismo día de la notificación de su otorgamiento.

El consentimiento del otorgamiento de la buena pro se publica en el SEACE al día hábil siguiente de producido.

Importante

Una vez consentido el otorgamiento de la buena pro, el órgano encargado de las contrataciones o el órgano de la Entidad al que se haya asignado tal función realiza la verificación de la oferta presentada por el postor ganador de la buena pro conforme lo establecido en el numeral 64.6 del artículo 64 del Reglamento.

CAPÍTULO II

SOLUCIÓN DE CONTROVERSIAS DURANTE EL PROCEDIMIENTO DE SELECCIÓN

2.1. RECURSO DE APELACIÓN

A través del recurso de apelación se pueden impugnar los actos dictados durante el desarrollo del procedimiento de selección hasta antes del perfeccionamiento del contrato.

El recurso de apelación se presenta ante la Entidad convocante, y es conocido y resuelto por su Titular, cuando el valor estimado sea igual o menor a cincuenta (50) UIT. Cuando el valor estimado sea mayor a dicho monto, el recurso de apelación se presenta ante y es resuelto por el Tribunal de Contrataciones del Estado.

En los procedimientos de selección según relación de ítems, el valor estimado total del procedimiento determina ante quién se presenta el recurso de apelación.

Los actos que declaren la nulidad de oficio, la cancelación del procedimiento de selección y otros actos emitidos por el Titular de la Entidad que afecten la continuidad de este, se impugnan ante el Tribunal de Contrataciones del Estado.

Importante

- *Una vez otorgada la buena pro, el órgano encargado de las contrataciones o el comité de selección, según corresponda, está en la obligación de permitir el acceso de los participantes y postores al expediente de contratación, salvo la información calificada como secreta, confidencial o reservada por la normativa de la materia, a más tardar dentro del día siguiente de haberse solicitado por escrito.*

Luego de otorgada la buena pro no se da a conocer las ofertas cuyos requisitos de calificación no fueron analizados y revisados por el órgano encargado de las contrataciones o el comité de selección, según corresponda.

- *A efectos de recoger la información de su interés, los postores pueden valerse de distintos medios, tales como: (i) la lectura y/o toma de apuntes, (ii) la captura y almacenamiento de imágenes, e incluso (iii) pueden solicitar copia de la documentación obrante en el expediente, siendo que, en este último caso, la Entidad deberá entregar dicha documentación en el menor tiempo posible, previo pago por tal concepto.*
- *El recurso de apelación se presenta ante la Mesa de Partes del Tribunal o ante las oficinas desconcentradas del OSCE, o en la Unidad de Trámite Documentario de la Entidad, según corresponda.*

2.2. PLAZOS DE INTERPOSICIÓN DEL RECURSO DE APELACIÓN

La apelación contra el otorgamiento de la buena pro o contra los actos dictados con anterioridad a ella se interpone dentro de los cinco (5) días hábiles siguientes de haberse notificado el otorgamiento de la buena pro.

La apelación contra los actos dictados con posterioridad al otorgamiento de la buena pro, contra la declaración de nulidad, cancelación y declaratoria de desierto del procedimiento, se interpone dentro de los cinco (5) días hábiles siguientes de haberse tomado conocimiento del acto que se desea impugnar.

CAPÍTULO III DEL CONTRATO

3.1. PERFECCIONAMIENTO DEL CONTRATO

Los plazos y el procedimiento para perfeccionar el contrato se realiza conforme a lo indicado en el artículo 141 del Reglamento.

El contrato se perfecciona con la suscripción del documento que lo contiene, salvo en los contratos cuyo monto del valor estimado no supere los doscientos mil Soles (S/ 200,000.00), en los que se puede perfeccionar con la recepción de la orden de servicios, conforme a lo previsto en la sección específica de las bases.

En el caso de procedimientos de selección por relación de ítems, se puede perfeccionar el contrato con la suscripción del documento o con la recepción de una orden de servicios, cuando el valor estimado del ítem corresponda al parámetro establecido en el párrafo anterior.

Importante

El órgano encargado de las contrataciones o el comité de selección, según corresponda, debe consignar en la sección específica de las bases la forma en que se perfeccionará el contrato, sea con la suscripción del contrato o la recepción de la orden de servicios. En caso la Entidad perfeccione el contrato con la recepción de la orden de servicios no debe incluir la proforma del contrato establecida en el Capítulo V de la sección específica de las bases.

Para perfeccionar el contrato, el postor ganador de la buena pro debe presentar los documentos señalados en el artículo 139 del Reglamento y los previstos en la sección específica de las bases.

3.2. GARANTÍAS

Las garantías que deben otorgar los postores y/o contratistas, según corresponda, son las de fiel cumplimiento del contrato y por los adelantos.

3.2.1. GARANTÍA DE FIEL CUMPLIMIENTO

Como requisito indispensable para perfeccionar el contrato, el postor ganador debe entregar a la Entidad la garantía de fiel cumplimiento del mismo por una suma equivalente al diez por ciento (10%) del monto del contrato original. Esta se mantiene vigente hasta la conformidad de la recepción de la prestación a cargo del contratista.

3.2.2. GARANTÍA DE FIEL CUMPLIMIENTO POR PRESTACIONES ACCESORIAS

En las contrataciones que conllevan la ejecución de prestaciones accesorias, tales como mantenimiento, reparación o actividades afines, se otorga una garantía adicional por una suma equivalente al diez por ciento (10%) del monto del contrato de la prestación accesorio, la misma que debe ser renovada periódicamente hasta el cumplimiento total de las obligaciones garantizadas.

Importante

- En los contratos cuyos montos sean iguales o menores a doscientos mil Soles (S/ 200,000.00), no corresponde presentar garantía de fiel cumplimiento de contrato ni garantía de fiel cumplimiento por prestaciones accesorias. Dicha excepción también aplica a los contratos derivados de procedimientos de selección por relación de ítems, cuando el monto del ítem adjudicado o la sumatoria de los montos de los ítems adjudicados no superen el monto señalado anteriormente, conforme a lo dispuesto en el literal a) del artículo 152 del Reglamento.
- En los contratos periódicos de prestación de servicios en general que celebren las Entidades con las micro y pequeñas empresas, estas últimas pueden otorgar como garantía de fiel cumplimiento el diez por ciento (10%) del monto del contrato, porcentaje que es retenido por la Entidad durante la primera mitad del número total de pagos a realizarse, de forma prorrateada en cada pago, con cargo a ser devuelto a la finalización del mismo, conforme lo establecen los numerales 149.4 y 149.5 del artículo 149 del Reglamento y el numeral 151.2 del artículo 151 del Reglamento.

3.2.3. GARANTÍA POR ADELANTO

En caso se haya previsto en la sección específica de las bases la entrega de adelantos, el contratista debe presentar una garantía emitida por idéntico monto conforme a lo estipulado en el artículo 153 del Reglamento.

3.3. REQUISITOS DE LAS GARANTÍAS

Las garantías que se presenten deben ser incondicionales, solidarias, irrevocables y de realización automática en el país, al solo requerimiento de la Entidad. Asimismo, deben ser emitidas por empresas que se encuentren bajo la supervisión directa de la Superintendencia de Banca, Seguros y Administradoras Privadas de Fondos de Pensiones y que cuenten con clasificación de riesgo B o superior. Asimismo, deben estar autorizadas para emitir garantías; o estar consideradas en la última lista de bancos extranjeros de primera categoría que periódicamente publica el Banco Central de Reserva del Perú.

Importante

Corresponde a la Entidad verificar que las garantías presentadas por el postor ganador de la buena pro y/o contratista cumplan con los requisitos y condiciones necesarios para su aceptación y eventual ejecución, sin perjuicio de la determinación de las responsabilidades funcionales que correspondan.

Advertencia

Los funcionarios de las Entidades no deben aceptar garantías emitidas bajo condiciones distintas a las establecidas en el presente numeral, debiendo tener en cuenta lo siguiente:

4. La clasificadora de riesgo que asigna la clasificación a la empresa que emite la garantía debe encontrarse listada en el portal web de la SBS (<http://www.sbs.gob.pe/sistema-financiero/clasificadoras-de-riesgo>).
5. Se debe identificar en la página web de la clasificadora de riesgo respectiva, cuál es la clasificación vigente de la empresa que emite la garantía, considerando la vigencia a la fecha de emisión de la garantía.
6. Para fines de lo establecido en el artículo 148 del Reglamento, la clasificación de riesgo B, incluye las clasificaciones B+ y B.
7. Si la empresa que otorga la garantía cuenta con más de una clasificación de riesgo emitida por distintas empresas listadas en el portal web de la SBS, bastará que en una de ellas cumpla con la clasificación mínima establecida en el Reglamento.

En caso exista alguna duda sobre la clasificación de riesgo asignada a la empresa emisora de la garantía, se deberá consultar a la clasificadora de riesgos respectiva.

De otro lado, además de cumplir con el requisito referido a la clasificación de riesgo, a efectos de verificar si la empresa emisora se encuentra autorizada por la SBS para emitir garantías, debe revisarse el portal web de dicha Entidad (<http://www.sbs.gob.pe/sistema-financiero/relacion-de-empresas-que-se-encuentran-autorizadas-a-emitar-cartas-fianza>).

Los funcionarios competentes deben verificar la autenticidad de la garantía a través de los mecanismos establecidos (consulta web, teléfono u otros) por la empresa emisora.

7.1. EJECUCIÓN DE GARANTÍAS

La Entidad puede solicitar la ejecución de las garantías conforme a los supuestos contemplados en el artículo 155 del Reglamento.

7.2. ADELANTOS

La Entidad puede entregar adelantos directos al contratista, los que en ningún caso exceden en conjunto del treinta por ciento (30%) del monto del contrato original, siempre que ello haya sido previsto en la sección específica de las bases.

7.3. PENALIDADES

7.3.1. PENALIDAD POR MORA EN LA EJECUCIÓN DE LA PRESTACIÓN

En caso de retraso injustificado del contratista en la ejecución de las prestaciones objeto del contrato, la Entidad le aplica automáticamente una penalidad por mora por cada día de atraso, de conformidad con el artículo 162 del Reglamento.

7.3.2. OTRAS PENALIDADES

La Entidad puede establecer penalidades distintas a la mencionada en el numeral precedente, según lo previsto en el artículo 163 del Reglamento y lo indicado en la sección específica de las bases.

Estos dos tipos de penalidades se calculan en forma independiente y pueden alcanzar cada una un monto máximo equivalente al diez por ciento (10%) del monto del contrato vigente, o de ser el caso, del ítem que debió ejecutarse.

7.4. INCUMPLIMIENTO DEL CONTRATO

Las causales para la resolución del contrato, serán aplicadas de conformidad con el artículo 36 de la Ley y 164 del Reglamento.

7.5. PAGOS

El pago se realiza después de ejecutada la respectiva prestación, pudiendo contemplarse pagos a cuenta, según la forma establecida en la sección específica de las bases o en el contrato.

La Entidad paga las contraprestaciones pactadas a favor del contratista dentro de los diez (10) días calendario siguientes de otorgada la conformidad de los servicios, siempre que se verifiquen las condiciones establecidas en el contrato para ello, bajo responsabilidad del funcionario competente.

La conformidad se emite en un plazo máximo de siete (7) días de producida la recepción salvo que se requiera efectuar pruebas que permitan verificar el cumplimiento de la obligación, en cuyo caso la conformidad se emite en un plazo máximo de quince (15) días, bajo responsabilidad del funcionario que debe emitir la conformidad.

En el caso que se haya suscrito contrato con un consorcio, el pago se realizará de acuerdo a lo que se indique en el contrato de consorcio.

Advertencia

En caso de retraso en los pagos a cuenta o pago final por parte de la Entidad, salvo que se deba a caso fortuito o fuerza mayor, esta reconoce al contratista los intereses legales correspondientes, de conformidad con el artículo 39 de la Ley y 171 del Reglamento, debiendo repetir contra los responsables de la demora injustificada.

7.6. DISPOSICIONES FINALES

Todos los demás aspectos del presente procedimiento no contemplados en las bases se regirán supletoriamente por la Ley y su Reglamento, así como por las disposiciones legales vigentes.

SECCIÓN ESPECÍFICA

CONDICIONES ESPECIALES DEL PROCEDIMIENTO DE SELECCIÓN

(EN ESTA SECCIÓN LA ENTIDAD DEBERÁ COMPLETAR LA INFORMACIÓN EXIGIDA, DE ACUERDO A LAS INSTRUCCIONES INDICADAS)

CAPÍTULO I GENERALIDADES

1.1. ENTIDAD CONVOCANTE

Nombre : MUNICIPALIDAD DISTRITAL DE CIELO PUNCO
RUC N° : 20607936006
Domicilio legal : Jr. Demetrio Sánchez Mza "L" Lote 15 Chirumpiari (Frente a la Plaza Principal) del Centro Poblado de Chirumpiari. Distrito de Cielo Puncu

1.2. OBJETO DE LA CONVOCATORIA

El presente procedimiento de selección tiene por objeto la **CONTRATACIÓN DE SERVICIOS DE SUMINISTRO E INSTALACION DE ESTRUCTURAS METALICAS Y COBERTURA 7-GR DE ALUZINC TIPO CURVO, e=0.5 mm A TODO COSTO (INCLUYE MANO DE OBRA Y MATERIALES), PARA LA OBRA: "CREACIÓN DEL SERVICIO DE PRÁCTICA DEPORTIVA Y/O RECREATIVA EN EL CENTRO POBLADO DE PALESTINA ALTA DEL DISTRITO DE CIELO PUNCO DE LA PROVINCIA DE LA CONVENCIÓN DEL DEPARTAMENTO DE CUSCO"**

1.3. EXPEDIENTE DE CONTRATACIÓN

El expediente de contratación fue aprobado mediante SOLICITUD Y APROBACIÓN DE EXPEDIENTE DE CONTRATACIÓN FORMATO OSCE N°02, (documento 19-2024-MDCP/CS de fecha el 12-12-2024)

CANT.	UND. DE MEDIDA	DESCRIPCION
1	SERVICIO	SERVICIOS DE SUMINISTRO E INSTALACION DE ESTRUCTURAS METALICAS Y COBERTURA 7-GR DE ALUZINC TIPO CURVO, e=0.5 mm A TODO COSTO (INCLUYE MANO DE OBRA Y MATERIALES).

PARTIDA	DESCRIPCION	METRADO	
		UNID.	METRADO
01.02.04	ESTRUCTURAS METALICAS		
01.02.04.01	ARCO METALICO		
01.02.04.01.01	ARMADO ARCO METÁLICO PARABÓLICO TIPO I, L=27.80.00m INC. PINTURA EPOXICA	kg	3887.52
01.02.04.01.02	INSTALACION ARCO METALICO PARABOLICO TIPO I, L=27.80.00m	und	8.00
01.02.04.02	CORREAS		
01.02.04.02.01	SUMINISTRO E INSTALACION DE TUBOS DE ACERO 75X75X2.0mm INC. PINTURA EPOXICA	kg	3694.98
01.02.04.03	TEMPLADORES O ARRIOSTRES METALICOS		
01.02.04.03.01	TEMPLADOR METALICO 1/2" INC. PINTURA EPOXICA	kg	394.30
01.02.04.03.02	TEMPLADOR METALICO 5/8" INC. PINTURA EPOXICA	kg	83.08
01.02.04.03.03	TEMPLADOR METALICO 1" INC. PINTURA EPOXICA	kg	882.93
01.02.04.04	APOYOS METALICOS		
01.02.04.04.01	APOYO METÁLICO FIJO PARA ARCO PARÁBOLICO TIPO I INC. PINTURA EPOXICA	kg	428.85
01.02.04.04.02	APOYO METÁLICO MÓVIL PARA ARCO PARÁBOLICO TIPO I INC. PINTURA EPOXICA	kg	428.85
01.02.04.05	COLUMNA METALICA		
01.02.04.05.01	SUMINISTRO E INSTALACION DE COLUMNA METALICA RECTANGULAR 200X250X6MM,INC PINTURA EPOXICA	kg	2328.32
01.02.04.05.02	PLACA BASE	kg	732.15
01.02.04.06	VIGA METALICA		
01.02.04.06.01	SUMINISTRO E INSTALACION DE VIGA METALICA,INC PINTURA EPOXICA	kg	1094.75
01.03.06	COBERTURAS		
01.03.06.01	COBERTURA 7-GR DE ALUZINC TIPO CURVO, e=0.8mm	m2	1125.30

1.4. FUENTE DE FINANCIAMIENTO
RECURSOS DETERMINADOS

1.5. SISTEMA DE CONTRATACIÓN

El presente procedimiento se rige por el sistema de **SUMA ALZADA**, de acuerdo con lo establecido en el expediente de contratación respectivo.

1.6. ALCANCES DEL REQUERIMIENTO

El alcance de la prestación está definido en el Capítulo III de la presente sección de las bases.

1.7. PLAZO DE PRESTACIÓN DEL SERVICIO

Los servicios materia de la presente convocatoria se prestarán en el plazo de **TREINTA (30) DIAS CALENDARIOS**.

1.8. COSTO DE REPRODUCCIÓN Y ENTREGA DE BASES

Los participantes registrados tienen el derecho de solicitar un ejemplar de las bases, para cuyo efecto deben cancelar S/ 15.00 (Quince con 00/100 Soles) en CAJA DE LA ENTIDAD de la Municipalidad distrital de Cielo Punco, ubicado en el Jr. Demetrio Sánchez Mz. "L" Lote 15 Chirumpiari (Frente a la Plaza Principal) y recabar las bases en la Unidad de Abastecimiento de la Municipalidad Distrital de Cielo Punco.

Importante

El costo de entrega de un ejemplar de las bases no puede exceder el costo de su reproducción.

1.9. BASE LEGAL

- Ley de Presupuesto del Sector Público para el Año Fiscal 2024.
- Ley de Equilibrio Financiero del Presupuesto del Sector Público del año 2024.
- Ley N° 30225, Ley de Contrataciones del Estado, modificado por el Decreto Legislativo 1444, en adelante la Ley.
- D.L. N° 1444-2018 que modifica la Ley N° 30225 Ley de Contrataciones del Estado.
- D.S. 344-2018-EF, Reglamento de la Ley de Contrataciones del Estado.
- Directivas, Pronunciamientos y Opiniones del OSCE.
- Ley N° 27806, Ley de Transparencia y de Acceso a la Información Pública.
- Ley N° 27444, Ley de Procedimiento Administrativo General.
- Decreto Supremo N° 008-2008-TR, Reglamento de la Ley MYPE.
- Decreto Supremo N° 013-2013-PRODUCE - Texto Único Ordenado de la Ley de Impulso al Desarrollo Productivo y al Crecimiento Empresarial.
- Resoluciones emitidas por el Tribunal de Contrataciones del Estado.
- Código Civil.

Las referidas normas incluyen sus respectivas modificaciones, de ser el caso.

CAPÍTULO II
DEL PROCEDIMIENTO DE SELECCIÓN

2.1. CALENDARIO DEL PROCEDIMIENTO DE SELECCIÓN

Según el cronograma de la ficha de selección de la convocatoria publicada en el SEACE.

Importante

De conformidad con la vigesimosegunda Disposición Complementaria Final del Reglamento, en caso la Entidad (Ministerios y sus organismos públicos, programas o proyectos adscritos) haya difundido el requerimiento a través del SEACE siguiendo el procedimiento establecido en dicha disposición, no procede formular consultas u observaciones al requerimiento.

2.2. CONTENIDO DE LAS OFERTAS

La oferta contendrá, además de un índice de documentos³, la siguiente documentación:

2.2.1. Documentación de presentación obligatoria

³ La omisión del índice no determina la no admisión de la oferta.

2.2.1.1. Documentos para la admisión de la oferta

- a) Declaración jurada de datos del postor. (**Anexo N° 1**)
- b) Documento que acredite la representación de quien suscribe la oferta.

En caso de persona jurídica, copia del certificado de vigencia de poder del representante legal, apoderado o mandatario designado para tal efecto.

En caso de persona natural, copia del documento nacional de identidad o documento análogo, o del certificado de vigencia de poder otorgado por persona natural, del apoderado o mandatario, según corresponda.

En el caso de consorcios, este documento debe ser presentado por cada uno de los integrantes del consorcio que suscriba la promesa de consorcio, según corresponda.

- c) Declaración jurada de acuerdo con el literal b) del artículo 52 del Reglamento (**Anexo N°2**)
- d) Declaración jurada de cumplimiento de los Términos de Referencia contenidos en el numeral 3.1 del Capítulo III de la presente sección. (**Anexo N° 3**)
- e) Declaración Jurada de Compromiso de no sub contratar, documento que deberá ser suscrito por el postor.
- f) Declaración jurada de plazo de prestación del servicio. (**Anexo N° 4**)⁴
- g) Promesa de consorcio con firmas legalizadas, de ser el caso, en la que se consigne los integrantes, el representante común, el domicilio común y las obligaciones a las que se compromete cada uno de los integrantes del consorcio así como el porcentaje equivalente a dichas obligaciones. (**Anexo N° 5**)
- h) El precio de la oferta en SOLES. Adjuntar obligatoriamente el **Anexo N° 6**.
El precio total de la oferta y los subtotales que lo componen son expresados con dos (2) decimales. Los precios unitarios pueden ser expresados con más de dos (2) decimales.

Importante

- *El órgano encargado de las contrataciones, verifica la presentación de los documentos requeridos. De no cumplir con lo requerido, la oferta se considera no admitida.*
- *En caso de requerir estructura de costos o análisis de precios, esta se presenta para el perfeccionamiento del contrato.*

2.2.1.2. Documentos para acreditar los requisitos de calificación

Incorporar en la oferta los documentos que acreditan los “**Requisitos de Calificación**” que se detallan en el numeral 3.2 del Capítulo III de la presente sección de las bases.

2.2.2. Documentación de presentación facultativa:

- a) En el caso de microempresas y pequeñas empresas integradas por personas con discapacidad, o en el caso de consorcios conformados en su totalidad por estas empresas, deben presentar la constancia o certificado con el cual acredite su inscripción en el Registro de Empresas Promocionales para Personas con Discapacidad⁵.
- b) Solicitud de bonificación por tener la condición de micro y pequeña empresa. (**Anexo N° 11**)

⁴ En caso de considerar como factor de evaluación la mejora del plazo de prestación del servicio, el plazo ofertado en dicho anexo servirá también para acreditar este factor.

⁵ Dicho documento se tendrá en consideración en caso de empate, conforme a lo previsto en el artículo 91 del Reglamento.

- c) Incorporar en la oferta los documentos que acreditan los “Factores de Evaluación” establecidos en el Capítulo IV de la presente sección de las bases, a efectos de obtener el puntaje previsto en dicho Capítulo para cada factor.
- d) Los postores que apliquen el beneficio de la exoneración del IGV previsto en la Ley N° 27037, Ley de Promoción de la Inversión en la Amazonía, deben presentar la Declaración Jurada de cumplimiento de condiciones para la aplicación de la exoneración del IGV (Anexo N° 7).
- e) Los postores con domicilio en la provincia donde se prestará el servicio, o en las provincias colindantes, sean o no pertenecientes al mismo departamento o región, pueden presentar la solicitud de bonificación por servicios prestados fuera de la provincia de Lima y Callao, según Anexo N° 10.

Advertencia

El órgano encargado de las contrataciones o el comité de selección, según corresponda, no podrá exigir al postor la presentación de documentos que no hayan sido indicados en los acápite “Documentos para la admisión de la oferta”, “Requisitos de calificación” y “Factores de evaluación”.

2.3. PRESENTACIÓN DEL RECURSO DE APELACIÓN

El recurso de apelación se presenta ante la Unidad de Trámite Documentario de la Entidad.

En caso el participante o postor opte por presentar recurso de apelación y por otorgar la garantía mediante depósito en cuenta bancaria, se debe realizar el abono en:

*N ° de Cuenta : BANCO DE LA NACION
Banco : 004-150-18347*

2.4. REQUISITOS PARA PERFECCIONAR EL CONTRATO

El postor ganador de la buena pro debe presentar los siguientes documentos para perfeccionar el contrato:

- a) Garantía de fiel cumplimiento del contrato.
- b) Garantía de fiel cumplimiento por prestaciones accesorias, de ser el caso.
- c) Contrato de consorcio con firmas legalizadas ante Notario de cada uno de los integrantes, de ser el caso.
- d) Código de cuenta interbancaria (CCI) o, en el caso de proveedores no domiciliados, el número de su cuenta bancaria y la entidad bancaria en el exterior.
- e) Copia de la vigencia del poder del representante legal de la empresa que acredite que cuenta con facultades para perfeccionar el contrato, cuando corresponda.
- f) Copia de DNI del postor en caso de persona natural, o de su representante legal en caso de persona jurídica.
- g) Domicilio para efectos de la notificación durante la ejecución del contrato.
- h) Autorización de notificación de la decisión de la Entidad sobre la solicitud de ampliación de plazo mediante medios electrónicos de comunicación ⁶. (**Anexo N° 12**).
- i) Detalle de los precios unitarios del precio ofertado⁷.
- j) Estructura de costos⁸.
- k) Detalle del precio de la oferta de cada uno de los servicios que conforman el paquete⁹.

Importante

- *En caso que el postor ganador de la buena pro sea un consorcio, las garantías que presente este para el perfeccionamiento del contrato, así como durante la ejecución contractual, de ser el caso, además de cumplir con las condiciones establecidas en el artículo 33 de la Ley y en*

⁶ En tanto se implemente la funcionalidad en el SEACE, de conformidad con la Primera Disposición Complementaria Transitoria del Decreto Supremo N° 234-2022-EF.

⁷ Incluir solo en caso de la contratación bajo el sistema a suma alzada.

⁸ Incluir solo cuando resulte necesario para la ejecución contractual, identificar los costos de cada uno de los rubros que comprenden la oferta.

⁹ Incluir solo en caso de contrataciones por paquete.

el artículo 148 del Reglamento, deben consignar expresamente el nombre completo o la denominación o razón social de los integrantes del consorcio, en calidad de garantizados, de lo contrario no podrán ser aceptadas por las Entidades. No se cumple el requisito antes indicado si se consigna únicamente la denominación del consorcio, conforme lo dispuesto en la Directiva Participación de Proveedores en Consorcio en las Contrataciones del Estado”.

- En los contratos periódicos de prestación de servicios en general que celebren las Entidades con las micro y pequeñas empresas, estas últimas pueden otorgar como garantía de fiel cumplimiento el diez por ciento (10%) del monto del contrato, porcentaje que es retenido por la Entidad durante la primera mitad del número total de pagos a realizarse, de forma prorrateada en cada pago, con cargo a ser devuelto a la finalización del mismo, conforme lo establece el numeral 149.4 del artículo 149 y el numeral 151.2 del artículo 151 del Reglamento. Para dicho efecto los postores deben encontrarse registrados en el REMYPE, consignando en la Declaración Jurada de Datos del Postor (Anexo N° 1) o en la solicitud de retención de la garantía durante el perfeccionamiento del contrato, que tienen la condición de MYPE, lo cual será verificado por la Entidad en el link <http://www2.trabajo.gob.pe/servicios-en-linea-2-2> opción consulta de empresas acreditadas en el REMYPE.*
- En los contratos cuyos montos sean iguales o menores a doscientos mil Soles (S/ 200,000.00), no corresponde presentar garantía de fiel cumplimiento de contrato ni garantía de fiel cumplimiento por prestaciones accesorias. Dicha excepción también aplica a los contratos derivados de procedimientos de selección por relación de ítems, cuando el monto del ítem adjudicado o la sumatoria de los montos de los ítems adjudicados no supere el monto señalado anteriormente, conforme a lo dispuesto en el literal a) del artículo 152 del Reglamento.*

Importante

- Corresponde a la Entidad verificar que las garantías presentadas por el postor ganador de la buena pro cumplan con los requisitos y condiciones necesarios para su aceptación y eventual ejecución, sin perjuicio de la determinación de las responsabilidades funcionales que correspondan.*
- De conformidad con el Reglamento Consular del Perú aprobado mediante Decreto Supremo N° 076-2005-RE para que los documentos públicos y privados extendidos en el exterior tengan validez en el Perú, deben estar legalizados por los funcionarios consulares peruanos y refrendados por el Ministerio de Relaciones Exteriores del Perú, salvo que se trate de documentos públicos emitidos en países que formen parte del Convenio de la Apostilla, en cuyo caso bastará con que estos cuenten con la Apostilla de la Haya¹⁰.*
- La Entidad no puede exigir documentación o información adicional a la consignada en el presente numeral para el perfeccionamiento del contrato.*

2.5. PERFECCIONAMIENTO DEL CONTRATO

El contrato se perfecciona con la suscripción del documento que lo contiene. Para dicho efecto el postor ganador de la buena pro, dentro del plazo previsto en el artículo 141 del Reglamento, debe presentar la documentación requerida en Jr. Demetrio Sánchez Mz. “L” Lote 15 Chirumpiari (Frente a la Plaza Principal) y recabar las bases en la Unidad de Abastecimiento de la Municipalidad Distrital de Cielo Puncu.

2.6. FORMA DE PAGO

La Entidad realizará el pago de la contraprestación pactada a favor del contratista bajo el sistema de contratación de suma alzada, en **UNA SOLA ARMADA una vez realizado los trabajos de montaje y cabe mencionar cuanto todo esté en funcionamiento al 100%** la estructura, previa conformidad del ing. residente de obra e ing. supervisor/inspector de obra.

Para efectos del pago de las contraprestaciones ejecutadas por el contratista, la Entidad debe contar con la siguiente documentación:

- Informe del funcionario responsable del proyecto y/o actividad; emitiendo la conformidad de la prestación efectuada.
- Comprobante de pago.

Dicha documentación se debe presentar en Jr. Demetrio Sánchez Mz. “L” Lote 15 Chirumpiari

¹⁰ Según lo previsto en la Opinión N° 009-2016/DTN.

(Frente a la Plaza Principal) y recabar las bases en la Unidad de Abastecimiento de la Municipalidad Distrital de Cielo Punco.

CAPÍTULO III REQUERIMIENTO

Importante

De conformidad con el numeral 29.8 del artículo 29 del Reglamento, el área usuaria es responsable de la adecuada formulación del requerimiento, debiendo asegurar la calidad técnica y reducir la necesidad de su reformulación por errores o deficiencias técnicas que repercutan en el proceso de contratación.

3.1. TERMINOS DE REFERENCIA



MUNICIPALIDAD DISTRITAL DE CIELO PUNCO

PROVINCIA DE LA CONVENCIÓN - CUSCO

Creada Mediante de Ley N° 31162 el 07 de Abril de 2021

GERENCIA DE DESARROLLO TERRITORIAL E INFRAESTRUCTURA

"AÑO DEL BICENTENARIO DE LA CONSOLIDACIÓN DE NUESTRA INDEPENDENCIA Y DE LA
CONMEMORACIÓN DE LAS HEROICAS BATALLAS DE JUNÍN Y AYACUCHO"



ANEXO B

TERMINOS DE REFERENCIA – (TDR); PARA LA CONTRATACION DE SERVICIOS Y CONSULTORIAS.
(SERVICIOS DE SUMINISTRO E INSTALACION DE ESTRUCTURAS METALICAS Y COBERTURA 7-GR DE ALUZINC TIPO CURVO, e=0.5 mm A TODO COSTO (INCLUYE MANO DE OBRA Y MATERIALES)).

AREA USUARIA : RESIDENTE

ID. CARGO : ING. LOSEFF L. RONDINEL CLETONA- (RESIDENTE DE OBRA).

INMEDIATO SUPERIOR : SUPERVISOR

ID. CARGO : ARQ. JUAN ANTONIO DIAZ MEZA - (SUPERVISOR DE OBRA)

ORGANO / UND. ORG. : GERENCIA DE DESARROLLO TERRITORIAL E INFRAESTRUCTURA.

ACTIVIDAD DEL PEI – POI: "CREACION DEL SERVICIO DE PRACTICA DEPORTIVA Y/O RECREATIVA EN EL CENTRO POBLADO DE PALESTINA ALTA DEL DISTRITO DE CIELO PUNCO DE LA PROVINCIA DE LA CONVENCIÓN DEL DEPARTAMENTO DE CUSCO".

I. FINALIDAD PÚBLICA

La finalidad pública del presente procedimiento es contratar el **SERVICIOS DE SUMINISTRO E INSTALACION DE ESTRUCTURAS METALICAS Y COBERTURA 7-GR DE ALUZINC TIPO CURVO, e=0.5 mm A TODO COSTO (INCLUYE MANO DE OBRA Y MATERIALES)**, para la Obra: "Creación del Servicio de Práctica Deportiva y/o Recreativa en el Centro Poblado de Palestina Alta del Distrito de Cielo Punco de la Provincia de la Convención del Departamento de Cusco".

II. OBJETO DE LA CONTRATACIÓN

Contratación de servicios de una persona natural y/o jurídica para realizar el **SERVICIOS DE SUMINISTRO E INSTALACION DE ESTRUCTURAS METALICAS Y COBERTURA 7-GR DE ALUZINC TIPO CURVO, e=0.5 mm A TODO COSTO (INCLUYE MANO DE OBRA Y MATERIALES)**, para la obra: "CREACIÓN DEL SERVICIO DE PRÁCTICA DEPORTIVA Y/O RECREATIVA EN EL CENTRO POBLADO DE PALESTINA ALTA DEL DISTRITO DE CIELO PUNCO DE LA PROVINCIA DE LA CONVENCIÓN DEL DEPARTAMENTO DE CUSCO". Con CUI N° 2619791.

III. CARACTERISTICAS Y DESCRIPCION DEL SERVICIO

3.1. DESCRIPCION DEL SERVICIO



MUNICIPALIDAD DISTRITAL DE CIELO PUNCO
LA CONVENCIÓN - CUSCO
Ing. Loseff L. Rondinel Cletona
CIP N° 212832
RESIDENTE



MUNICIPALIDAD DISTRITAL DE CIELO PUNCO
LA CONVENCIÓN - CUSCO
Arq. Juan A. Díaz Meza
CAP N° 11434
SUPERVISOR

"Juntos Construyendo Nuestro Futuro"



MUNICIPALIDAD DISTRITAL DE CIELO PUNCO

PROVINCIA DE LA CONVENCIÓN - CUSCO

Creada Mediante de Ley N° 31162 el 07 de Abril de 2021

GERENCIA DE DESARROLLO TERRITORIAL E INFRAESTRUCTURA

"AÑO DEL BICENTENARIO DE LA CONSOLIDACIÓN DE NUESTRA INDEPENDENCIA, Y DE LA CONMEMORACIÓN DE LAS HEROICAS BATALLAS DE JUNÍN Y AYACUCHO"



CANT.	UND. DE MEDIDA	DESCRIPCION
1	SERVICIO	SERVICIOS DE SUMINISTRO E INSTALACION DE ESTRUCTURAS METALICAS Y COBERTURA 7-GR DE ALUZINC TIPO CURVO, e=0.5 mm A TODO COSTO (INCLUYE MANO DE OBRA Y MATERIALES).

3.2. DESCRIPCIÓN DEL TRABAJO A REALIZAR POR EL PROVEEDOR - ENTREGABLES.

El servicio de suministro e instalación de estructuras metálicas y cobertura 7-gr de Aluzinc tipo curvo, e=0.5 mm, se realizará a todo costo cumpliendo los planos, metrados y especificaciones técnicas del Expediente Técnico. Todo material deberá ser de una marca conocida de buena calidad, para garantizar la durabilidad.

3.2.1 TRABAJOS A REALIZAR POR EL PROVEEDOR-ENTREGABLES

PARTIDA	DESCRIPCION	METRADO	
		UNID.	METRADO
01.02.04	ESTRUCTURAS METALICAS		
01.02.04.01	ARCO METALICO		
01.02.04.01.01	ARMADO ARCO METÁLICO PARABÓLICO TIPO I, L=27.80.00m INC. PINTURA EPOXICA	kg	3887.52
01.02.04.01.02	INSTALACION ARCO METALICO PARABOLICO TIPO I, L=27.80.00m	und	8.00
01.02.04.02	CORREAS		
01.02.04.02.01	SUMINISTRO E INSTALACION DE TUBOS DE ACERO 75X75X2.0mm INC. PINTURA EPOXICA	kg	3694.98
01.02.04.03	TEMPLADORES O ARRIOSTRES METALICOS		
01.02.04.03.01	TEMPLADOR METALICO 1/2" INC. PINTURA EPOXICA	kg	394.30
01.02.04.03.02	TEMPLADOR METALICO 5/8" INC. PINTURA EPOXICA	kg	83.08
01.02.04.03.03	TEMPLADOR METALICO 1" INC. PINTURA EPOXICA	kg	882.93
01.02.04.04	APOYOS METALICOS		
01.02.04.04.01	APOYO METÁLICO FIJO PARA ARCO PARÁBOLICO TIPO I INC. PINTURA EPOXICA	kg	428.85
01.02.04.04.02	APOYO METÁLICO MÓVIL PARA ARCO PARÁBOLICO TIPO I INC. PINTURA EPOXICA	kg	428.85
01.02.04.05	COLUMNA METALICA		
01.02.04.05.01	SUMINISTRO E INSTALACION DE COLUMNA METALICA RECTANGULAR 200X250X6MM, INC PINTURA EPOXICA	kg	2328.32
01.02.04.05.02	PLACA BASE	kg	732.15
01.02.04.06	VIGA METALICA		
01.02.04.06.01	SUMINISTRO E INSTALACION DE VIGA METALICA, INC PINTURA EPOXICA	kg	1094.75
01.03.06	COBERTURAS		
01.03.06.01	COBERTURA 7-GR DE ALUZINC TIPO CURVO, e=0.8mm	m2	1125.30

MUNICIPALIDAD DISTRITAL DE CIELO PUNCO
LA CONVENCIÓN - CUSCO
Ing. Loseff L. Rondinel Cletona
CIP N° 212832
RESIDENTE

MUNICIPALIDAD DISTRITAL DE CIELO PUNCO
LA CONVENCIÓN - CUSCO
Arq. Juan A. Díaz Meza
CAP N° 11434
SUPERVISOR

"Juntos Construyendo Nuestro Futuro"



MUNICIPALIDAD DISTRITAL DE CIELO PUNCO

PROVINCIA DE LA CONVENCIÓN - CUSCO

Creada Mediante de Ley N° 31162 el 07 de Abril de 2021

GERENCIA DE DESARROLLO TERRITORIAL E INFRAESTRUCTURA

"AÑO DEL BICENTENARIO DE LA CONSOLIDACIÓN DE NUESTRA INDEPENDENCIA, Y DE LA
CONMEMORACIÓN DE LAS HEROICAS BATALLAS DE JUNÍN Y AYACUCHO"



DESCRIPCIÓN DE LAS ACTIVIDADES A REALIZAR:

01.02.04.01 ARCO METALICO.

01.02.04.01.01 ARMADO ARCO METÁLICO PARABÓLICO TIPO I,
L=29.00m INC. PINTURA EPOXICA

01.02.04.01.02 INSTALACION ARCO METALICO PARABOLICO TIPO I,
L=29.00m

DESCRIPCIÓN:

La Estructura de Soporte metálica de tubo LAC cuadrado, construida tal como indican los planos.

- Se le dará una contra flecha en todas las cerchas de L/400
- Los electrodos usados serán de la serie E-70 según las normas establecidas para soldadura en aceros suaves.

Los materiales que se utilizaran en la Ejecución de Obra son: Tubo Metálico LAC Ø", Soldadura sellocord, entre los más principales mirar el análisis de costos unitarios.

Tolerancia en el espesor de pared: De acuerdo a ASTM A513. Considerando el espesor nominal o el espesor inmediatamente mayor al espesor nominal.

Tolerancia en la longitud: + 3 cm

Tolerancia en rectitud: 0,76 mm/m (flecha)

Longitud: 6,0 m. Previa consulta se puede suministrar en otras longitudes.

Características de los elementos metálicos.

- perfil metálico sección cajón 50mmx50mm, e=2.5 mm
- perfil metálico sección cajón 75mmx50mm, e=3 mm
- base zincromato plomo. 1 capa.
- pintura base anticorrosiva (pintura base zincromato).-2 capas
- pintura esmalte epoxica.- 2 capas.

01.02.04.02 CORREAS.

01.02.04.02.01 SUMINISTRO E INSTALACION DE TUBOS DE ACERO 75X75X2.0mm INC.
PINTURA EPOXICA

DESCRIPCIÓN:

La Estructura de Soporte metálica de tubo de fierro negro, construida tal como indican los planos.

- Se le dará una contra flecha en todas las cerchas de L/400 • Los electrodos usados serán de la serie E-70 según las normas establecidas para soldadura en aceros suaves.

Los materiales que se utilizaran en la Ejecución de Obra son: Tubo Metálico de fierro negro, Soldadura cellocord, entre los más principales mirar el análisis de costos unitarios.

Tolerancia en el espesor de pared: De acuerdo a ASTM A513. Considerando el espesor nominal o el espesor inmediatamente mayor al espesor nominal. Tolerancia en la longitud: + 3 cm Tolerancia en rectitud: 0,76 mm/m (flecha) Longitud: 6,0 m. Previa consulta se puede suministrar en otras longitudes Tal como muestra el análisis de costos unitarios.

PROCEDIMIENTO CONSTRUCTIVO.

Para el caso del presente expediente se contempla la ejecución de la estructura de soporte metálico, que se colocaran una vez ensamblado la cercha, la soldadura debe ir de acuerdo a los cortes realizados en los tubos.

MUNICIPALIDAD DISTRITAL DE CIELO PUNCO
LA CONVENCIÓN - CUSCO
Ing. Joseff L. Rondinel Cletona
CIP N° 212832
RESIDENTE

MUNICIPALIDAD DISTRITAL DE CIELO PUNCO
LA CONVENCIÓN - CUSCO
Arq. Juan A. Díaz Meza
CAP N° 11434
SUPERVISOR

"Juntos Construyendo Nuestro Futuro"



MUNICIPALIDAD DISTRITAL DE CIELO PUNCO PROVINCIA DE LA CONVENCIÓN - CUSCO

Creada Mediante de Ley N° 31162 el 07 de Abril de 2021

GERENCIA DE DESARROLLO TERRITORIAL E INFRAESTRUCTURA

"AÑO DEL BICENTENARIO DE LA CONSOLIDACIÓN DE NUESTRA INDEPENDENCIA, Y DE LA
CONMEMORACIÓN DE LAS HEROICAS BATALLAS DE JUNÍN Y AYACUCHO"



Características de los elementos metálicos.

- perfil metálico sección cajón 75mmx75mm, e=2 mm
- base zincromato plomo. 1 capa.
- pintura base anticorrosiva (pintura base zincromato).-2 capas
- pintura esmalte epoxica.- 2 capas.
- Soldadura eléctrica de 30 -200 AMP.
- Soldadura 1/8" E6011

01.02.04.03 TEMPLADORES O ARRIOSTRES METALICOS

- 01.02.04.03 TEMPLADORES O ARRIOSTRES METALICOS
- 01.02.04.03.01 TEMPLADOR METALICO 1/2" INC. PINTURA EPOXICA
- 01.02.04.03.02 TEMPLADOR METALICO 5/8" INC. PINTURA EPOXICA
- 01.02.04.03.03 TEMPLADOR METALICO 1" INC. PINTURA EPOXICA

DESCRIPCION:

Son los elementos mediante los cuales se unirá la armadura principal con el templador metálico.

METODOS DE CONSTRUCCION:

Comprende las herramientas, equipo, materiales y mano de obra, necesarios para realizar la unión de las viguetas y los arcos metálicos con fierros lisos de \varnothing 1/2", 5/8" y 1".

Características de los elementos metálicos.

- Fierro liso ASTM A36 – redondo de \varnothing 1/2", 5/8" y 1".
- base zincromato plomo. 1 capa.
- pintura base anticorrosiva (pintura base zincromato).-2 capas
- pintura esmalte epoxica.- 2 capas.
- Soldadura eléctrica de 30 -200 AMP.
- Soldadura 1/8" E6011

01.02.04.04 APOYOS METALICOS

- 01.02.04.04.01 APOYO METÁLICO FIJO PARA ARCO PARÁBOLICO TIPO I INC. PINTURA EPOXICA

- 01.02.04.04.02 APOYO METÁLICO MÓVIL PARA ARCO PARÁBOLICO TIPO I INC. PINTURA EPOXICA

DESCRIPCIÓN:

Esta partida se refiere al conjunto de planchas y pernos que servirán de apoyo de las vigas en arco y que son encargadas de transmitir las cargas del techo metálico a las columnas, según detalle especificado en los planos.

MATERIALES

Comprende todos los materiales, herramientas, equipo y mano de obra necesarios para la construcción de dos planchas de acero estructural LAC SAE – 1009.

Las planchas serán soldadas con cordones continuos con electrodos de buena calidad y todas las partes que se hayan soldado se limpiarán y se aplicará base de zincromato para luego aplicar la pintura final.

Todos los pernos serán de cabeza y tuerca hexagonal, y sus propiedades se ajustarán a lo indicado en las Norma ASTM A325 para el caso de pernos de alta resistencia, y a lo indicado en la Norma ASTM A307 para el caso de pernos corrientes de baja resistencia.

PROCESO CONSTRUCTIVO

Las planchas serán soldadas con cordones continuos con electrodos supercorto y todas las partes que se hayan soldado se limpiarán y se aplicará base de zincromato para luego aplicar la pintura final.

Todas las perforaciones son efectuadas en el taller previamente al arenado y pintado. Las perforaciones son



MUNICIPALIDAD DISTRITAL DE CIELO PUNCO
LA CONVENCIÓN - CUSCO

Ing. Josep L. Raudinet Cierona
CAP N° 72032
RESIDENTE



MUNICIPALIDAD DISTRITAL DE CIELO PUNCO
LA CONVENCIÓN - CUSCO

Arq. Juan A. Diaz Meza
CAP N° 11434
SUPERVISOR

"Juntos Construyendo Nuestro Futuro"



MUNICIPALIDAD DISTRITAL DE CIELO PUNCO

PROVINCIA DE LA CONVENCIÓN - CUSCO

Creada Mediante de Ley N° 31162 el 07 de Abril de 2021

GERENCIA DE DESARROLLO TERRITORIAL E INFRAESTRUCTURA

"AÑO DEL BICENTENARIO DE LA CONSOLIDACIÓN DE NUESTRA INDEPENDENCIA, Y DE LA
CONMEMORACIÓN DE LAS HEROICAS BATALLAS DE JUNÍN Y AYACUCHO"



efectuarán por taladrado, pero también pueden ser punzonadas a un diámetro menor que el diámetro final y luego terminadas por taladrado.

01.02.04.05 COLUMNA METALICA

01.02.04.05.01 SUMINISTRO E INSTALACION DE COLUMNA METALICA W10X49, INC PINTURA EPOXICA

01.02.04.05.02 PLACA BASE

DESCRIPCIÓN:

Consiste en la estructura metálica para techo de la cancha polideportivo prefabricado a base de soldadura y con forma del radio del techo. Son columnas metálicas de tubos rectangulares los principales y apoyos con tubos cuadrados para soporte de cobertura.

Los tubos tienen que ser fabricado con acero al carbono laminado en caliente (LAC), utilizando el sistema de soldadura por resistencia eléctrica por inducción de alta frecuencia longitudinal (ERW). Las secciones de fabricación son redondas, cuadradas y rectangulares. Tubo para estructura fabricado con acero al carbono laminado en caliente (LAC), utilizando el sistema de soldadura por resistencia eléctrica por inducción de alta frecuencia longitudinal (ERW), en dimensiones y pesos según norma ASTM A500.

Los tubos tienen que ser de cualquier de estas denominaciones: TNM RED ND A500, TNM RED OD A500, TGM RED ND A500, TGM RED OD A500, TNM CUA OD A500, TNM REC OD A500.

NORMAS TÉCNICAS:

Las secciones de fabricación son redondas, cuadradas y rectangulares. Las dimensiones y espesores se fabrican según la norma ASTM A500 grado B.

PRESENTACIÓN:

Longitud en tubos 1.- Cuadrados y Rectangulares de 6 m. 2.- Acabado de extremos: Refrentado (plano), limpios de rebordes. 3.- Recubrimiento: Negro o Galvanizado (75 micras de Zinc por lado)

PROPIEDADES MECÁNICAS:

Cuadrado y Rectangular: Resistencia a la Tracción = 310 Min. Mpa Límite de Fluencia = 269 Min. Mpa

TOLERANCIAS DIMENSIONALES

(Referidas a los valores nominales): Espesor: + / - 10% Longitud: +12.7 / -6.4 mm

MATERIALES

- Tubo rectangular LAC ASTM A500 200x250X6.00 MM
- Soldadura supercito de 1/8" (E7018-1)

EQUIPOS

- Soldadora eléctrica de 30-200 amp
- compresora de aire + pistola de pintar

PROCESO CONSTRUCTIVO

Los tubos tienen que tener un acabado perfecto, limpio de rebordes y sin abolladuras en los extremos con costura uniforme, que permite un correcto doblado y libre de óxido y corrosión.

Ing. Joseff L. Rondinel Cletona
CIP N° 212832
RESIDENTE

Arq. Juan A. Diaz Meza
CAP N° 11438
SUPERVISOR

"Juntos Construyendo Nuestro Futuro"



MUNICIPALIDAD DISTRITAL DE CIELO PUNCO

PROVINCIA DE LA CONVENCIÓN - CUSCO

Creada Mediante de Ley N° 31162 el 07 de Abril de 2021

GERENCIA DE DESARROLLO TERRITORIAL E INFRAESTRUCTURA

"AÑO DEL BICENTENARIO DE LA CONSOLIDACIÓN DE NUESTRA INDEPENDENCIA Y DE LA
CONMEMORACIÓN DE LAS HEROICAS BATALLAS DE JUNÍN Y AYACUCHO"



Características de los elementos metálicos.

- Perfil metálico de sección cajon 200 mmx250 m, E= 6mm
- Pintura base anticorrosiva
- Pintura esmalte epoxica (Kit)

01.02.04.06 VIGA METALICA

01.02.04.06.01 SUMINISTRO E INSTALACION DE VIGA METALICA, INC PINTURA EPOXICA

DESCRIPCIÓN:

Consiste en la estructura metálica para techo de la cancha polideportivo prefabricado a base de soldadura y con forma del radio del techo. Son columnas metálicas de tubos rectangulares los principales y apoyos con tubos cuadrados para soporte de cobertura.

Los tubos tienen que ser fabricado con acero al carbono laminado en caliente (LAC), utilizando el sistema de soldadura por resistencia eléctrica por inducción de alta frecuencia longitudinal (ERW). Las secciones de fabricación son redondas, cuadradas y rectangulares. Tubo para estructura fabricado con acero al carbono laminado en caliente (LAC), utilizando el sistema de soldadura por resistencia eléctrica por inducción de alta frecuencia longitudinal (ERW), en dimensiones y pesos según norma ASTM A500.

Los tubos tienen que ser de cualquier de estas denominaciones: TNM RED ND A500, TNM RED OD A500, TGM RED ND A500, TGM RED OD A500, TNM CUA OD A500, TNM REC OD A500.

NORMAS TÉCNICAS:

Las secciones de fabricación son redondas, cuadradas y rectangulares. Las dimensiones y espesores se fabrican según la norma ASTM A500 grado B.

PRESENTACIÓN:

Longitud en tubos 1.- Cuadrados y Rectangulares de 6 m. 2.- Acabado de extremos: Refrentado (plano), limpios de rebordes. 3.- Recubrimiento: Negro o Galvanizado (75 micras de Zinc por lado)

EQUIPOS

- Soldadora eléctrica de 30-200 amp
- Soldadora eléctrica de 30-200 amp
- Andamio metálico

PROCESO CONSTRUCTIVO

Los tubos tienen que tener un acabado perfecto, limpio de rebordes y sin abolladuras en los extremos con costura uniforme, que permite un correcto doblado y libre de óxido y corrosión.

La soldadura es la forma más común de conexión del acero estructural y consiste en unir dos piezas de acero mediante la fusión superficial de las caras a unir en presencia de calor. Son procedimientos que mediante la aplicación de energía manifestada en calor y/o presión permiten lograr la unión íntima y permanente de elementos metálicos dejándolos con la continuidad apta para que trabajen mecánicamente como un todo homogéneo, conservando sus cualidades físicas (ver en soluciones constructivas, uniones y

MUNICIPALIDAD DISTRITAL DE CIELO PUNCO
LA CONVENCIÓN - CUSCO
Ing. Loseff L. Rondinel Cletona
CIP N° 212832
RESIDENTE

MUNICIPALIDAD DISTRITAL DE CIELO PUNCO
LA CONVENCIÓN - CUSCO
Arq. Juan A. Díaz Meza
CAP N° 11434
SUPERVISOR

"Juntos Construyendo Nuestro Futuro"



MUNICIPALIDAD DISTRITAL DE CIELO PUNCO

PROVINCIA DE LA CONVENCIÓN - CUSCO

Creada Mediante de Ley N° 31162 el 07 de Abril de 2021

GERENCIA DE DESARROLLO TERRITORIAL E INFRAESTRUCTURA

"AÑO DEL BICENTENARIO DE LA CONSOLIDACIÓN DE NUESTRA INDEPENDENCIA, Y DE LA
CONMEMORACIÓN DE LAS HEROICAS BATALLAS DE JUNÍN Y AYACUCHO"



conexiones, soldadura). Si la soldadura ha sido convenientemente realizada deberá permitir que la zona de unión posea las mismas propiedades mecánicas que las piezas que se han unido, conservando sus cualidades de trabajo a tracción, compresión, flexión, etc.

01.03.06 COBERTURAS

01.03.06.01 COBERTURA 7-GR DE ALUZINC TIPO CURVO, $e=0.8$ mm

DEFINICION

Este ítem se refiere a la provisión y colocación de cubiertas de 7-GR de ALUZINC y de la estructura metálica que servirá de soporte a dicha cubierta, de acuerdo a los planos de construcción, detalles respectivos, formulario de presentación de propuestas y/o instrucciones del supervisor de obra.

NOTA. - El espesor del material a utilizar **ALUZINC TIPO CURVO, $e=0.8$ mm** se cambio a un espesor $e=0.5$ mm. En concordancia a la absolución de observaciones presentadas con CARTA N°009-2024-ING.OIMP. por el proyectista encargado en la elaboración del expediente técnico.

DEFINICION

DESCRIPCIÓN DEL MATERIAL.

- Espesor: 0.50mm.
- Ancho Útil: 1026mm.
- Longitud: En función del proyecto Peralte: 22mm.

Aluzinc es un tipo de zinc que se utiliza en la producción de techos. Se considera un material respetuoso con el medio ambiente porque se puede reciclar fácilmente.

El aluzinc se utiliza como recubrimiento en techos y otras superficies porque tiene buena adherencia, baja permeabilidad al vapor y alta resistencia mecánica. Aluminio: Un metal ligero y buen conductor del calor, lo que lo convierte en una buena opción para electrodomésticos de cocina y baño.

Aluzinc es una extrusión de aleación de aluminio ligero. Viene en una variedad de diferentes grados, formas y tamaños. Está disponible en forma de hoja, así como en paneles y rollos precortados. El aluminio es uno de los metales más utilizados en el mundo. Tiene una amplia gama de aplicaciones industriales, que incluyen, entre otras, equipos médicos, aeroespaciales, automotrices y computadoras. Aluzinc es una extrusión extraída de alambre de aleación de aluminio. Esta aleación se compone principalmente de aluminio con cantidades variables de zinc (entre 1-3%) y cobre (0,5-1%). Aluzinc se designa según su producto formado: lámina extruida o perfil.

PROCEDIMIENTO PARA LA EJECUCIÓN

El contratista deberá estudiar minuciosamente los planos y las obras relativas a los lugares donde se van colocar las láminas de Aluzinc 7 - GR. Cualquier modificación que crea conveniente realizar, deberá ser aprobado y autorizado por el supervisor de obra.

UNIDAD DE MEDICIÓN



MUNICIPALIDAD DISTRITAL DE CIELO PUNCO
LA CONVENCIÓN - CUSCO
Ing. Joseff L. Rondinel Cletona
CIP N° 212832
RESIDENTE



MUNICIPALIDAD DISTRITAL DE CIELO PUNCO
LA CONVENCIÓN - CUSCO
Arq. Juan A. Díaz Meza
CAP N° 11434
SUPERVISOR

"Juntos Construyendo Nuestro Futuro"



MUNICIPALIDAD DISTRITAL DE CIELO PUNCO

PROVINCIA DE LA CONVENCIÓN - CUSCO

Creada Mediante de Ley N° 31162 el 07 de Abril de 2021

GERENCIA DE DESARROLLO TERRITORIAL E INFRAESTRUCTURA

"AÑO DEL BICENTENARIO DE LA CONSOLIDACIÓN DE NUESTRA INDEPENDENCIA, Y DE LA CONMEMORACIÓN DE LAS HEROICAS BATALLAS DE JUNÍN Y AYACUCHO"



Las coberturas de Aluzinc se medirán en metros cuadrados (m2).

Características de los elementos metálicos.

- Cobertura TR4 DE ALUZINC DE ESPESOR 0.50
- Ancho útil 1.00 m
- Color rojo
- Tornillo N°14x4" con arandela y capuchón metálico
- Tornillo autoperforante N°10x3/4" punta broca.

DETALLES DE SECCIONES DE LAS ESTRUCTURAS METALICAS Y COLUMNAS

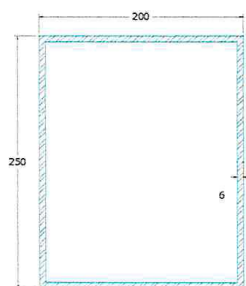

SECCIÓN DE LAS COLUMNAS
Esg. 1/5

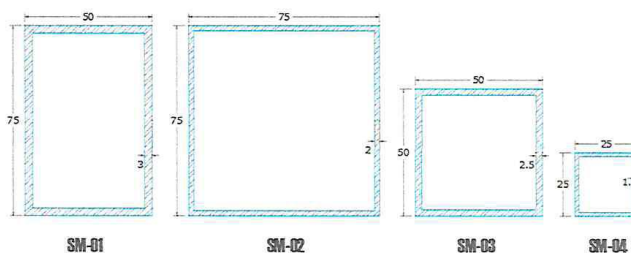

SECCIONES DE LAS ESTRUCTURAS METÁLICAS
Esg. 1/2

MUNICIPALIDAD DISTRITAL DE CIELO PUNCO
LA CONVENCIÓN - CUSCO
Ing. Joseff L. Rondinel Cletona
CIP N° 212832
RESIDENTE

MUNICIPALIDAD DISTRITAL DE CIELO PUNCO
LA CONVENCIÓN - CUSCO
Arq. Juan A. Díaz Meza
CAP N° 11434
SUPERVISOR

"Juntos Construyendo Nuestro Futuro"



MUNICIPALITÄT AD DISTRICTAL DE CII JO PUNCO

PROVINCIA DE LA CONVENCIÓN - CUSCO
Creada Mediante de Ley N° 31162 el 07 de Abril de 2021

GERENCIA DE DESARROLLO TERRITORIAL E INFRAESTRUCTURA

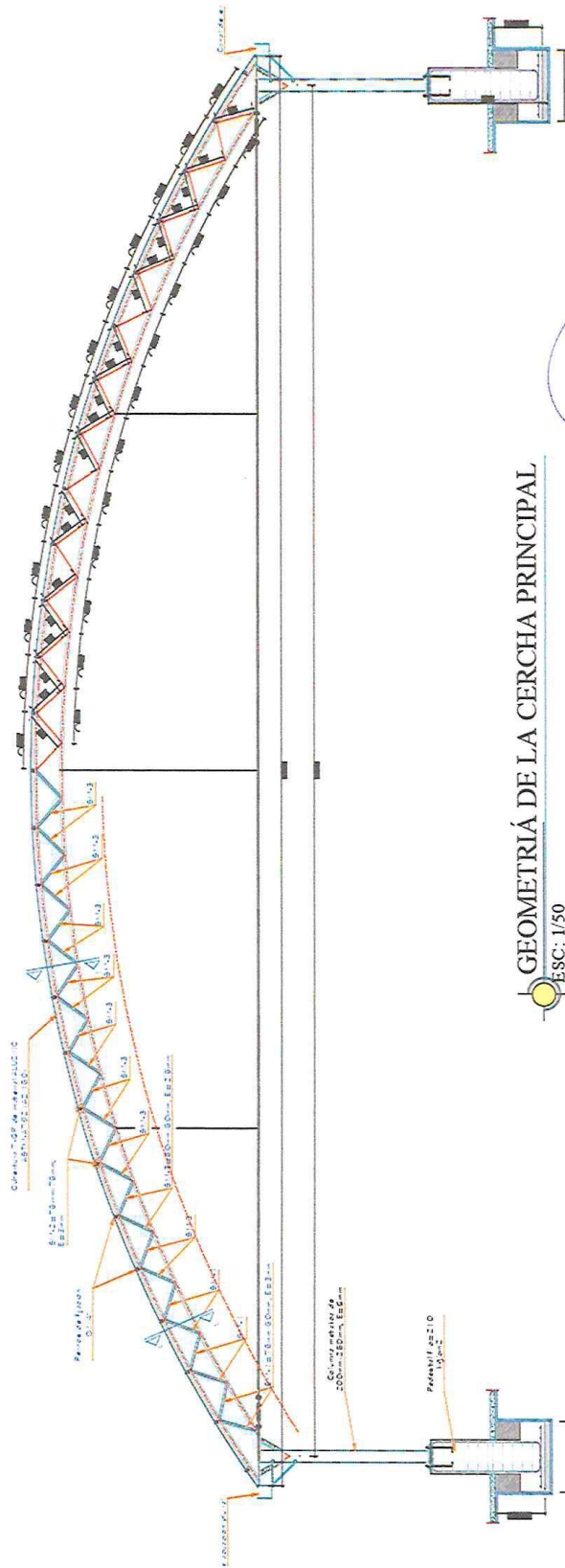

GEOMETRÍA DE LA CERCHA PRINCIPAL

ESC: 1/50



MUNICIPALIDAD DISTRITAL DE CIELO PUNCO
LA CONVENCION - CUSCO

Ing. Loseff L. Rondinel Cletona
CIP N° 212B32
RESIDENTE



MUNICIPALIDAD DISTRITAL DE CIELO PUNCO
LA CONVENCIÓN - CUSCO

Arq. Juan A. Diaz Meza
CAP N° 11434
SUPERVISOR

Juan A. Diaz
CAP N° 11434
SUPERVISOR

“Juntos Construyendo Nuestro Futuro”

CIELO PUNCO
...capital de las orquídeas



MUNICIPALIDAD DISTRITAL DE CIELO PUNCO

PROVINCIA DE LA CONVENCIÓN - CUSCO

Creada Mediante de Ley N° 31162 el 07 de Abril de 2021

GERENCIA DE DESARROLLO TERRITORIAL E INFRAESTRUCTURA

“AÑO DEL BICENTENARIO DE LA CONSOLIDACIÓN DE NUESTRA INDEPENDENCIA Y DE LA
COMMEMORACIÓN DE LAS HEROICAS BATALLAS DE JUNÍN Y AYACUCHO”



DETALLE DE COLUMNA METALICA

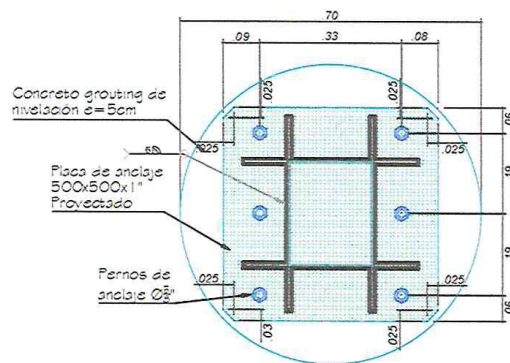
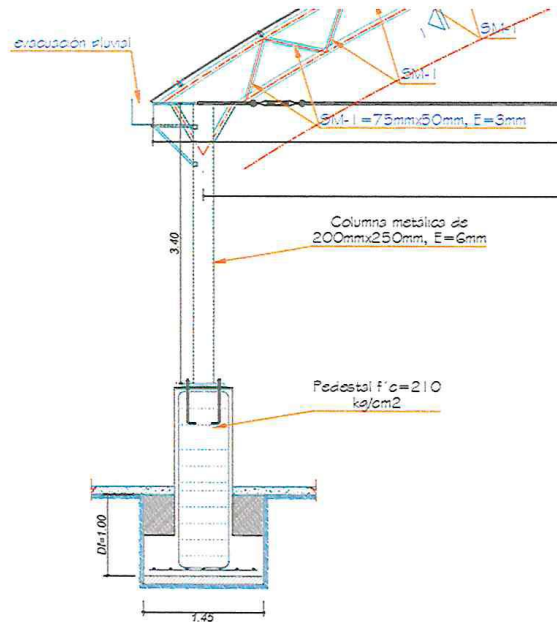

CONEXIÓN DE COLUMNA Y PEDESTAL

MUNICIPALIDAD DISTRITAL DE CIELO PUNCO
LA CONVENCIÓN - CUSCO

[Firma]

Ing. Josef L. Rondinel Cletona
CIP N° 212832
RESIDENTE

MUNICIPALIDAD DISTRITAL DE CIELO PUNCO
CONVENCIÓN CUSCO

Arq. Juan A. Díaz Mezu
CAP N° 11434
SUPERVISOR

"Juntos Construyendo Nuestro Futuro"

MUNICIPALIDAD DISTRITAL DE CIELO PUNCO

PROVINCIA DE LA CONVENCION - CUSCO

Creada Mediante de Ley N° 31162 el 07 de Abril de 2021

GERENCIA DE DESARROLLO TERRITORIAL E INFRAESTRUCTURA

"AÑO DEL BICENTENARIO DE LA CONSOLIDACION DE NUESTRA INDEPENDENCIA Y DE LA
CONMEMORACION DE LAS HEROICAS BATALLAS DE JUNIN Y AYACUCHO"

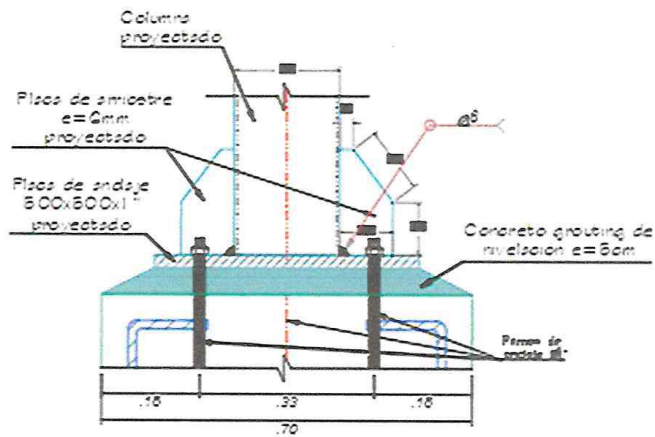

CONEXIÓN DE COLUMNA Y PEDESTAL
ESC: 1/10 ELEVACION

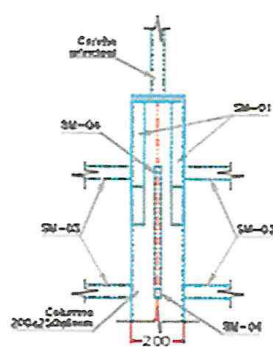

ELEVACIÓN LATERAL

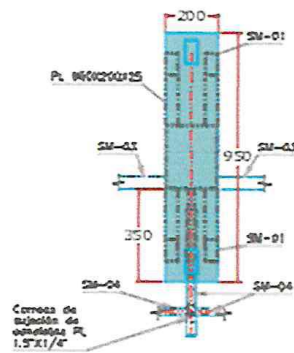

PLANTA

GEOMETRÍA DE ARRANQUE DEL ARCO

ESC: 1/20

DETALLES



MUNICIPALIDAD DISTRITAL DE CIELO PUNCO
LA CONVENCION - CUSCO

Ing. Joseff L. Rondinel Cletona
CIP N° 212832
RESIDENTE



MUNICIPALIDAD DISTRITAL DE CIELO PUNCO
LA CONVENCION - CUSCO

Arq. Juan A. Diaz Meza
CAP N° 11434
SUPERVISOR

"Juntos Construyendo Nuestro Futuro"

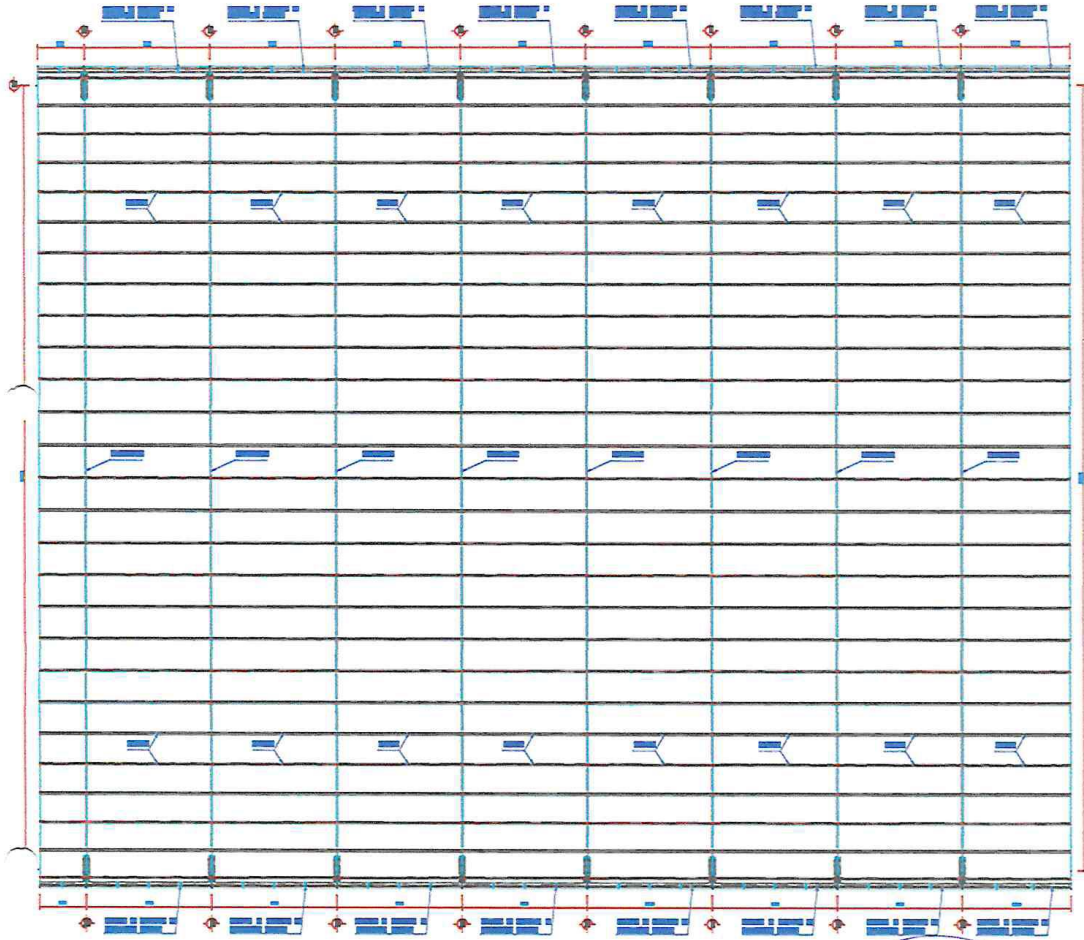

ARMADURA DEL TECHO
ESC: 1/75



MUNICIPALIDAD DISTRITAL DE CIELO PUNCO
LA CONVENCIÓN - CUSCO
Ing. Joseff L. Rondinel Cletona
CIP N° 212832
RESIDENTE



MUNICIPALIDAD DISTRITAL DE CIELO PUNCO
LA CONVENCIÓN - CUSCO
Arq. Juan A. Díaz Meza
CAP N° 11434
SUPERVISOR

"Juntos Construyendo Nuestro Futuro"

MUNICIPALIDAD DISTRITAL DE CIELO PUNCO

PROVINCIA DE LA CONVENCIÓN - CUSCO
Creada Mediante de Ley N° 31162 el 07 de Abril de 2021

GERENCIA DE DESARROLLO TERRITORIAL E INFRAESTRUCTURA

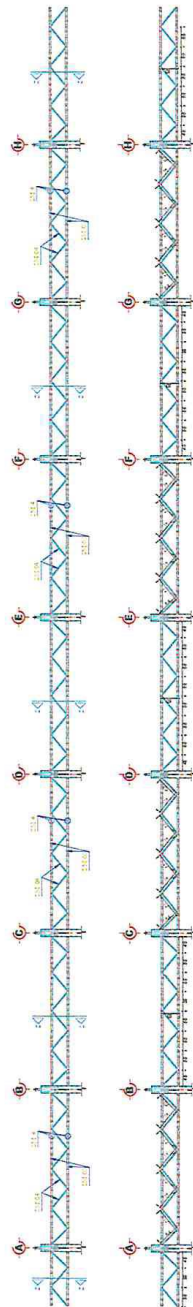

DETALLES DE CERCHA
ESC 1:50

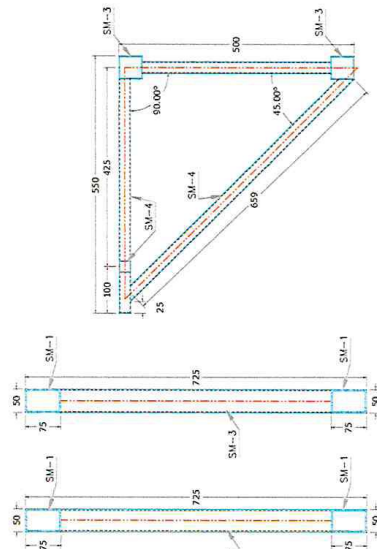

CORTE 1-1
Esg. 1/10

CORTE 2-2
Esg. 1/10

MUNICIPALIDAD DISTRITAL DE CIELO PUNCO
LA CONVENCIÓN - CUSCO
Arq. Juan A. Díaz Meza
SUPERVISOR

MUNICIPALIDAD DISTRITAL DE CIELO PUNCO
LA CONVENCIÓN - CUSCO
Ing. Joseff L. Rondinel Cletona
CIP N° 10512
RESIDENTE

"Juntos Construyendo Nuestro Futuro"

CIELO PUNCO
...capital de las orquídeas

15

IV. REQUISITOS DEL PROVEEDOR

- ✓ Persona natural o jurídica.
- ✓ RUC con actividad vinculado al objeto de la contratación, en estado activo y habido.
- ✓ Constancia de RNP vigente, en caso de contrataciones cuyos montos sean superiores a 1 UIT.
- ✓ Código de Cuenta Interbancaria - CCI.
- ✓ No tener impedimentos para contratar con el Estado.
- ✓ Contar con movilidad en óptimas condiciones.

V. ALCANCES Y REQUISITOS MINIMOS DEL SERVICIO

A. DEL PERSONAL

➤ RESPONSABLE DEL SERVICIO.

01 Ing. Mecánico, Ing. Civil y/o afines, titulado, habilitado y con una colegiatura de 02 años mínimo.

Experiencia laborar no menor de dos (02) años como residente, supervisor de obra, inspector de obra y/o especialista en instalaciones de estructuras metálicas y/o similares, la experiencia se computará a partir de la fecha de la colegiatura.

La experiencia se acreditará, con una copia simple de contrato y su conformidad, constancia, certificado.

➤ TECNICO SOLDADOR DE ESTRUCTURAS METALICAS.

01 técnico soldadores universales y/o técnico operativo en soldadura de estructuras y/o técnico mecánico de producción y/o técnico en construcciones metálicas, debidamente acreditado con copia simple del título.

Experiencia laborar no menor de dos (02) años como técnico soldadores universales y/o técnico operativo en soldadura de estructuras y/o técnico mecánico de producción y/o técnico en construcciones metálicas.

La experiencia se acreditará con cualquier de los siguientes documentos. - una copia simple de contrato y su respectiva conformidad, constancia o certificado.

Se considera obras y/o servicios similares a: renovación de estructuras de techos de Grass sintéticos, losa deportiva techo de patio de formación de un centro educativo y/o montaje de estructura de techo Grass sintético, patio de formación entre otras estructuras como montaje de puentes modulares

B. DEL EQUIPAMIENTO ESTRATEGICO.

El postor deberá contar con los siguientes equipamientos estratégicos:

- 2 unidades de maquina de soldar de 400 AMP
- 2 unidades de tronzadora con capacidad de 2400 watts
- 2 unidades de amoladora esmeriles angulares eléctricos
- 1 unidad de Generador eléctrico 6000 W
- 6 cuerpos de andamio.

C. INFRAESTRUCTURA ESTRATEGICA

Contar con un local de coordinación en el distrito de Cielo Punco, el cual se acreditará mediante

Copia de documentos que sustenten la propiedad, la posesión, el compromiso de compra venta

MUNICIPALIDAD DISTRITAL DE CIELO PUNCO
LA CONVENCIÓN - CUSCO
Ing. Joseff L. Rondinel Cletona
DIP N° 212832
RESIDENTE

MUNICIPALIDAD DISTRITAL DE CIELO PUNCO
LA CONVENCIÓN - CUSCO
Arq. Juan A. Diaz Meza
CAP N° 11434
SUPERVISOR

"Juntos Construyendo Nuestro Futuro"



MUNICIPALIDAD DISTRITAL DE CIELO PUNCO
PROVINCIA DE LA CONVENCIÓN - CUSCO
Creada Mediante de Ley N° 31162 el 07 de Abril de 2021
GERENCIA DE DESARROLLO TERRITORIAL E INFRAESTRUCTURA

o alquiler u otro documento que acredite la disponibilidad de la infraestructura estratégica requerida

VI. SISTEMA DE CONTRATACION:

Suma Alzada

VII. LUGAR Y PLAZO DE EJECUCIÓN

LUGAR:

DEPARTAMENTO : Cusco.

PROVINCIA : La Convención.

DISTRITO : Cielo Puncu.

LUGAR : obra- Palestina Alta

PLAZO: El plazo máximo para el cumplimiento del SERVICIOS DE SUMINISTRO E INSTALACION DE ESTRUCTURAS METALICAS Y COBERTURA 7-GR DE ALUZINC TIPO CURVO, e=0.5 mm A TODO COSTO (INCLUYE MANO DE OBRA Y MATERIALES). Es de 30 días calendarios contando a partir de la recepción de la orden de servicio y/o a la firma del contrato.

VIII. ENTREGABLES

El proveedor contratado deberá elaborar y presentar n informe en donde debe incluir lo siguiente

- Informe de los trabajos realizados dirigido al residente de la obra.
- Certificado de calidad de la soldadura de los trabajos realizados.
- Panel fotográfico de las actividades realizadas.

IX. RECEPCION Y CONFORMIDAD DEL SERVICIO

La conformidad de servicio será emitida para pago por el Residente de Obra y por el supervisor y/o inspector de obra debidamente aprobado y con V°B° del Gerente de Desarrollo Territorial e Infraestructura.

de existir observaciones, se aplicará lo dispuesto en el numeral 168.4 del Artículo 168 del Reglamento de la Ley de Contrataciones del Estado.

X. FORMA Y CONDICIONES DE PAGO

El pago se efectuará en una sola armada una vez realizado los trabajos de montaje y cabe mencionar cuanto todo esté en funcionamiento al 100% la estructura, previa conformidad del ing. Residente de obra e ing. Supervisor/inspector de obra.

Documentación obligatoria a presentar por el proveedor para la realización del pago Correspondiente:

- a) Factura o Recibo por Honorario Electrónico, CCI.
- b) Informe Mensual de Solicitud de Pago
- c) Informe de Conformidad de servicio otorgado por el Residente y del Supervisor de la actividad

Ing. Joseff L. Rondinel Cletona
CIP N° 212832
RESIDENTE

Arq. Juan A. Diaz Meza
CAP N° 11434
SUPERVISOR

"Juntos Construyendo Nuestro Futuro"



MUNICIPALIDAD DISTRITAL DE CIELO PUNCO
PROVINCIA DE LA CONVENCIÓN - CUSCO
Creada Mediante de Ley N° 31162 el 07 de Abril de 2015
GERENCIA DE DESARROLLO TERRITORIAL E INFRAESTRUCTURA

La Entidad debe pagar las contraprestaciones pactadas a favor del contratista dentro de los quince (15) días calendarios siguiente a la conformidad del Servicio, siempre que se verifiquen las condiciones establecidas en el contrato para ello.

XI. CONFIDENCIALIDAD

Los trabajos vinculados al objeto del servicio deben ser netamente para la Entidad, está terminantemente prohibida la divulgación y facilitación de la información a terceros, durante y después de la ejecución del contrato, sin la autorización de la Entidad.

XII. RESPONSABILIDAD DEL PROVEEDOR

El proveedor es el responsable por la calidad ofrecida y por los vicios ocultos del servicio ofertado por un plazo no menor de un (01) año, contado a partir de la conformidad otorgada por la Entidad.

Otras responsabilidades.

El servicio será a todo costo, incluye materiales, mano de obra y EPPS del personal a su cargo.

También el contratista tendrá que asumir los gastos de imprevistos necesarios como es accidentes de su personal a cargo, en la etapa del cumplimiento del servicio.

Eximiendo de toda responsabilidad al equipo técnico encargado de la ejecución de la obra. "CREACION DEL SERVICIO DE PRACTICA DEPORTIVA Y/O RECREATIVA EN EL CENTRO POBLADO DE PALESTINA ALTA DEL DISTRITO DE CIELO PUNCO DE LA PROVINCIA DE LA CONVENCIÓN DEL DEPARTAMENTO DE CUSCO".

XIII. REQUISITOS DE CALIFICACION

A	CAPACIDAD TÉCNICA Y PROFESIONAL																								
A.1	EQUIPAMIENTO ESTRATÉGICO																								
	REQUISITOS:																								
	<table><tr><th>ITEM</th><th>DETALLE</th><th>UND</th><th>CANTIDAD</th></tr><tr><td>1</td><td>Máquina de soldar 400 Amp o superior</td><td>UND</td><td>2</td></tr><tr><td>2</td><td>Tronzadora con capacidad de 2400 watts</td><td>UND</td><td>2</td></tr><tr><td>3</td><td>Amoladora esmeriles angulares eléctricos</td><td>UND</td><td>2</td></tr><tr><td>4</td><td>Generador eléctrico 6000 W</td><td>UND</td><td>1</td></tr><tr><td>5</td><td>Andamio metálico de 6 cuerpos</td><td>UND</td><td>1</td></tr></table>	ITEM	DETALLE	UND	CANTIDAD	1	Máquina de soldar 400 Amp o superior	UND	2	2	Tronzadora con capacidad de 2400 watts	UND	2	3	Amoladora esmeriles angulares eléctricos	UND	2	4	Generador eléctrico 6000 W	UND	1	5	Andamio metálico de 6 cuerpos	UND	1
ITEM	DETALLE	UND	CANTIDAD																						
1	Máquina de soldar 400 Amp o superior	UND	2																						
2	Tronzadora con capacidad de 2400 watts	UND	2																						
3	Amoladora esmeriles angulares eléctricos	UND	2																						
4	Generador eléctrico 6000 W	UND	1																						
5	Andamio metálico de 6 cuerpos	UND	1																						
	ACREDITACIÓN:																								
	Copia de documentos que sustenten la propiedad, la posesión, el compromiso de compra venta o alquiler u otro documento que acredite la disponibilidad del equipamiento estratégico requerido.																								



MUNICIPALIDAD DISTRITAL DE CIELO PUNCO
LA CONVENCIÓN - CUSCO
Ing. Loeff L. Rondinel Cletona
CIP N° 212832
RESIDENTE

MUNICIPALIDAD DISTRITAL DE CIELO PUNCO
LA CONVENCIÓN - CUSCO
Arq. Juan A. Diaz Meza
CAP N° 11434
SUPERVISOR

"Juntos Construyendo Nuestro Futuro"



MUNICIPALIDAD DISTRITAL DE CIELO PUNCO
PROVINCIA DE LA CONVENCIÓN - CUSCO
Creada Mediante de Ley N° 31162 el 07 de Abril de 2022
GERENCIA DE DESARROLLO TERRITORIAL E INFRAESTRUCTURA

A.2	CALIFICACIONES DEL PERSONAL CLAVE	
A.2.1	FORMACIÓN ACADÉMICA	
REQUISITOS.		
CANT.	CARGO	PROFESION
1	Responsable del servicio	01 Ing. Mecánico, Ing. Civil y/o afines, titulado, colegiado y habilitado
1	Soldador	01 técnico soldadores universales y/o técnico operativo en soldadura de estructuras y/o técnico mecánico de producción y/o técnico en construcciones metálicas, debidamente acreditado con copia simple del título de técnico y/o certificado de instrucción técnica y/o certificado de soldador general.
ACREDITACIÓN:		
<ul style="list-style-type: none"> ➤ Será acreditado con Título profesional, colegiatura y certificado de habilidad. ➤ Título de técnico y/o certificado de instrucción técnica y/o certificado de soldador general. 		
CAPACITACION.		
CANT	CARGO	CAPACITACIONES
1	Responsable del servicio	Estructuración y redimensionamiento de elementos estructurales 200 horas
1	Soldador	<ul style="list-style-type: none"> ➤ Certificado de homologación 6G vigente. ➤ Seguridad en trabajos en de altura, 120 horas
ACREDITACIÓN:		
<ul style="list-style-type: none"> ➤ Se acreditará con copia simple de constancia, certificados, u otros documentos, según corresponda. 		
<div style="display: flex; justify-content: space-around; align-items: center;"> <div style="text-align: center;">  Ing. Loeff L. Rondinel Cletona <small>CIP N° 212832 RESIDENTE</small> </div> <div style="text-align: center;">  Arq. Juan A. Diaz Meza <small>CAP N° 11434 SUPERVISOR</small> </div> </div>		

"Juntos Construyendo Nuestro Futuro"

A.3	EXPERIENCIA DEL PERSONAL CLAVE										
REQUISITOS:											
	<table border="1"><thead><tr><th data-bbox="422 470 502 526">CANT.</th><th data-bbox="502 470 638 526">CARGO</th><th data-bbox="638 470 1279 526">EXPERIENCIA</th></tr></thead><tbody><tr><td data-bbox="422 526 502 683">1</td><td data-bbox="502 526 638 683">Responsable del servicio</td><td data-bbox="638 526 1279 683">Experiencia laboral no menor de dos (02) años como residente, supervisor de obra, inspector de obra y/o especialista en instalaciones de estructuras metálicas y/o similares, la experiencia se computará a partir de la fecha de la colegiatura.</td></tr><tr><td data-bbox="422 683 502 851">1</td><td data-bbox="502 683 638 851">Soldador</td><td data-bbox="638 683 1279 851">Experiencia laboral no menor de dos (02) años como técnico soldadores universales y/o técnico operativo en soldadura de estructuras y/o técnico mecánico de producción y/o técnico en construcciones metálicas y/o similares.</td></tr></tbody></table>	CANT.	CARGO	EXPERIENCIA	1	Responsable del servicio	Experiencia laboral no menor de dos (02) años como residente, supervisor de obra, inspector de obra y/o especialista en instalaciones de estructuras metálicas y/o similares, la experiencia se computará a partir de la fecha de la colegiatura.	1	Soldador	Experiencia laboral no menor de dos (02) años como técnico soldadores universales y/o técnico operativo en soldadura de estructuras y/o técnico mecánico de producción y/o técnico en construcciones metálicas y/o similares.	
CANT.	CARGO	EXPERIENCIA									
1	Responsable del servicio	Experiencia laboral no menor de dos (02) años como residente, supervisor de obra, inspector de obra y/o especialista en instalaciones de estructuras metálicas y/o similares, la experiencia se computará a partir de la fecha de la colegiatura.									
1	Soldador	Experiencia laboral no menor de dos (02) años como técnico soldadores universales y/o técnico operativo en soldadura de estructuras y/o técnico mecánico de producción y/o técnico en construcciones metálicas y/o similares.									
B	EXPERIENCIA DEL POSTOR EN LA ESPECIALIDAD										
REQUISITOS: <p>El postor debe acreditar un monto facturado acumulado equivalente a S/ 700,000.00 (setecientos mil con 100/00 Soles), por la contratación de servicios iguales o similares al objeto del servicio, durante los ocho (8) años anteriores a la fecha de la presentación de ofertas que se computarán desde la fecha de la conformidad o emisión del comprobante de pago, según corresponda.</p> <p>En el caso de postores que declaren en el Anexo N° 1 tener la condición de micro y pequeña empresa, se acredita una experiencia de S/ 63,750.00 (sesenta y tres mil setecientos cincuenta Con 100/00 Soles) por la venta de servicios iguales o similares al objeto de la convocatoria, durante los ocho (8) años anteriores a la fecha de la presentación de ofertas que se computarán desde la fecha de la conformidad o emisión del comprobante de pago, según corresponda. En el caso de consorcios, todos los integrantes deben contar con la condición de micro y pequeña empresa.</p> <p>Se considera: obras y/o servicios similares a: renovación de estructuras de techos de Grass sintéticos, losa deportiva techo de patio de formación de un centro educativo y/o montaje de estructura de techo Grass sintético, patio de formación entre otras estructuras como montaje de puentes modulares.</p>											

MUNICIPALIDAD DISTRITAL DE CIELO PUNCO
LA CONVENCIÓN - CUSCO
Ing. Loseff L. Rondinel Cletona
CIP N° 212832
RESIDENTE

MUNICIPALIDAD DISTRITAL DE CIELO PUNCO
LA CONVENCIÓN - CUSCO
Arq. Juan A. Díaz Meza
CAP N° 11434
SUPERVISOR

"Juntos Construyendo Nuestro Futuro"



MUNICIPALIDAD DISTRITAL DE CIELO PUNCO
PROVINCIA DE LA CONVENCIÓN - CUSCO
Creada Mediante de Ley N° 31162 el 07 de Abril de 2022
GERENCIA DE DESARROLLO TERRITORIAL E INFRAESTRUCTURA

ACREDITACIÓN:

La experiencia del postor en la especialidad se acreditará con copia simple de (i) contratos u órdenes de servicios, y su respectiva conformidad o constancia de prestación; o (ii) comprobantes de pago cuya cancelación se acredite documental y fehacientemente, con voucher de depósito, nota de abono, reporte de estado de cuenta, cualquier otro documento emitido por Entidad del sistema financiero que acredite el abono o mediante cancelación en el mismo comprobante de pago, correspondientes a un máximo de veinte (20) contrataciones.

XIV. PENALIDAD POR MORA

Penalidad por Mora en la ejecución de la prestación: En caso de retraso injustificado del proveedor en la ejecución de las prestaciones objeto del contrato, la Entidad le aplica automáticamente una penalidad por mora por cada día de atraso. La penalidad se aplica automáticamente y se calcula de acuerdo a la siguiente fórmula:

$$0.10 \times \text{monto vigente}$$

$$\text{Penalidad diaria} = \frac{\text{F} \times \text{plazo en días}}{\text{F} \times \text{plazo en días}}$$

F x plazo en días

Donde F tiene los siguientes valores:

a) Para plazos menores o iguales a sesenta (60) días, para bienes: F = 0.40.

b) Para plazos mayores a sesenta (60) días:

b.1) Para bienes: F = 0.25. Tanto el monto como el plazo se refieren, según corresponda, al monto vigente del contrato o ítem que debió ejecutarse o, en caso que estos involucraran obligaciones de ejecución periódica o entregas parciales, a la prestación individual que fuera materia de retraso. Se considera justificado el retraso, cuando el proveedor acredite, de modo objetivamente sustentado, que el mayor tiempo transcurrido no le resulta imputable.

Esta calificación del retraso como justificado no da lugar al pago de gastos generales ni costos directos de ningún tipo.

XV. OTROS TIPOS DE PENALIDADES (De corresponder)

Otras penalidades aplicables, según lo señalado en el artículo del código civil queda establecido que, en caso de incumplimiento del presente contrato y a las obligaciones asumidas por el contratado será posible de ser sancionado este, al pago de una penalidad, la misma que tiene como efecto limitar el resarcimiento a la contraprestación.

XVI. RESOLUCIÓN CONTRACTUAL

La Municipalidad Distrital de Cielo punco, puede resolver la contrata, en los siguientes casos:

a) Por el incumplimiento injustificado de las obligaciones contractuales, legales o reglamentarias a su cargo, pese a haber sido requerido para ella.



MUNICIPALIDAD DISTRITAL DE CIELO PUNCO
LA CONVENCIÓN - CUSCO
Ing. Joseff L. Rondinel Cletona
CIP N° 212832
RESIDENTE



MUNICIPALIDAD DISTRITAL DE CIELO PUNCO
LA CONVENCIÓN - CUSCO
Arq. Juan A. Diaz Meza
CAP N° 11434
SUPERVISOR

"Juntos Construyendo Nuestro Futuro"



MUNICIPALIDAD DISTRITAL DE CIELO PUNCO
PROVINCIA DE LA CONVENCIÓN - CUSCO
Creada Mediante de Ley N° 31162 el 07 de Abril de 2022
GERENCIA DE DESARROLLO TERRITORIAL E INFRAESTRUCTURA

- b) Por la acumulación del monto máximo de la penalidad por mora o por el monto máximo para otras penalidades, en la ejecución de la prestación a su cargo.
- c) Por la paralización o reducción injustificada de la ejecución de la prestación, pese a haber sido requerido para corregir tal situación.
- d) Por caso fortuito o fuerza mayor que imposibilite de manera definitiva la continuidad de la ejecución, amparado en un hecho o evento extraordinario, imprevisible e irresistible; o por un hecho sobreviniente al perfeccionamiento del contrato, orden de compra o servicio, que no sea imputable a las partes.

Asimismo, puede resolverse de forma total o parcial la Orden de compra o de servicio y/o contrato por mutuo acuerdo entre las partes, previa opinión del área usuaria.

XVII. SANCIONES

El proveedor se compromete a cumplir las obligaciones derivadas del presente contrato, siendo aplicable lo previsto en el artículo 50 de la Ley.

XVIII. OBLIGACIÓN ANTICORRUPCIÓN.

El proveedor declara y garantiza no haber, directa o indirectamente, o tratándose de una persona jurídica a través de sus socios, integrantes de los órganos de administración, apoderados, representantes legales, funcionarios, asesores, ofrecido, negociado o efectuado, cualquier pago o, en general, cualquier beneficio o incentivo ilegal en relación al contrato.

Asimismo, el proveedor se obliga a conducirse en todo momento, durante la ejecución del contrato, con honestidad, probidad, veracidad e integridad y de no cometer actos ilegales o de corrupción, directa o indirectamente o a través de sus socios, accionistas, participacionistas, integrantes de los órganos de administración, apoderados, representantes legales, funcionarios, asesores.

Además, el proveedor debe comunicar a las autoridades competentes, de manera directa y oportuna, cualquier acto o conducta ilícita o corrupta de la que tuviera conocimiento; y adoptar medidas técnicas, organizativas y/o de personal apropiadas para evitar los referidos actos o prácticas.

XIX. MEDIDAS DE SEGURIDAD EN LA PRESTACIÓN DEL SERVICIO

Es necesario que el proveedor realice gestiones de seguridad del personal a su cargo en la etapa del cumplimiento del servicio. Respetando protocolos de seguridad de acuerdo a la normatividad vigente y disposiciones particulares propias de la empresa.

El equipo técnico encargado de la ejecución de la obra se exime de cualquier responsabilidad si hubiera cualquier incidente o accidente durante el cumplimiento del servicio.

MUNICIPALIDAD DISTRITAL DE CIELO PUNCO
LA CONVENCIÓN - CUSCO
Ing. Joseff L. Rondinel Cletona
CIP N° 212832
RESIDENTE

MUNICIPALIDAD DISTRITAL DE CIELO PUNCO
LA CONVENCIÓN - CUSCO
Arq. Juan A. Díaz Meza
CAP N° 11434
SUPERVISOR

"Juntos Construyendo Nuestro Futuro"



MUNICIPALIDAD DISTRITAL DE CIELO PUNCO
PROVINCIA DE LA CONVENCIÓN - CUSCO
Creada Mediante de Ley N° 31162 el 07 de Abril de 2022
GERENCIA DE DESARROLLO TERRITORIAL E INFRAESTRUCTURA

XX. SOLUCIÓN DE CONTROVERSIA

Todos los conflictos que se deriven de la ejecución e interpretación de la presente contratación, son resueltos mediante trato directo, conciliación y/o acción judicial.

MUNICIPALIDAD DISTRITAL DE CIELO PUNCO
LA CONVENCIÓN - CUSCO
Ing. Joseff L. Rondinel Cletona
CIP N° 212832
RESIDENTE

Sello y Firma del Área Usuaria

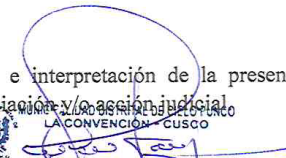
MUNICIPALIDAD DISTRITAL DE CIELO PUNCO
LA CONVENCIÓN - CUSCO
Arq. Juan A. Díaz Meza
CAP N° 11434
SUPERVISOR

Sello y Firma del Inmediato Superior

Sello y Firma del Área Técnica
De corresponder

“Juntos Construyendo Nuestro Futuro”

Importante

- *Si como resultado de una consulta u observación corresponde precisarse o ajustarse el requerimiento, se solicita la autorización del área usuaria y se pone de conocimiento de tal hecho a la dependencia que aprobó el expediente de contratación, de conformidad con el numeral 72.3 del artículo 72 del Reglamento.*
- *El cumplimiento de los Términos de Referencia se realiza mediante la presentación de una declaración jurada. De ser el caso, adicionalmente la Entidad puede solicitar documentación que acredite el cumplimiento del algún componente de estos. Para dicho efecto, consignará de manera detallada los documentos que deben presentar los postores en el literal e) del numeral 2.2.1.1 de esta sección de las bases.*
- *Los requisitos de calificación determinan si los postores cuentan con las capacidades necesarias para ejecutar el contrato, lo que debe ser acreditado documentalmente, y no mediante declaración jurada.*

CAPÍTULO IV FACTORES DE EVALUACIÓN

La evaluación se realiza sobre la base de cien (100) puntos.
Para determinar la oferta con el mejor puntaje y el orden de prelación de las ofertas, se considera lo siguiente:

FACTOR DE EVALUACIÓN	PUNTAJE / METODOLOGÍA PARA SU ASIGNACIÓN
A. PRECIO	
<u>Evaluación:</u> Se evaluará considerando el precio ofertado por el postor. <u>Acreditación:</u> Se acreditará mediante el documento que contiene el precio de la oferta (Anexo N° 6).	La evaluación consistirá en otorgar el máximo puntaje a la oferta de precio más bajo y otorgar a las demás ofertas puntajes inversamente proporcionales a sus respectivos precios, según la siguiente fórmula: $P_i = \frac{O_m \times PMP}{O_i}$ i= Oferta P _i = Puntaje de la oferta a evaluar O _i =Precio i O _m = Precio de la oferta más baja PMP=Puntaje máximo del precio
PUNTAJE TOTAL	70 puntos¹¹

OTROS FACTORES DE EVALUACIÓN	[30] puntos
B. PLAZO DE PRESTACIÓN DEL SERVICIO	
<u>Evaluación:</u> Se evaluará en función al plazo ofertado, el cual debe mejorar el plazo de ejecución establecido en los Términos de Referencia. <u>Acreditación:</u> Se acreditará mediante la presentación de declaración jurada de plazo de prestación del servicio. (Anexo N° 4). <div style="border: 1px solid black; padding: 5px; margin-top: 10px;"> Advertencia <i>De conformidad con el literal h) del artículo 50 de la Ley, constituye infracción pasible de sanción por el Tribunal de Contrataciones del Estado "negarse injustificadamente a cumplir las obligaciones derivadas del contrato que deben ejecutarse con posterioridad al pago".</i> </div>	<p style="text-align: center;">(Máximo 20 puntos)</p> <p>Menor de [21] días calendario: [20] puntos</p> <p>Mayor de [20] días calendarios hasta [30] días calendario [10] puntos</p>
C. MEJORAS A LOS TÉRMINOS DE REFERENCIA	
<u>Evaluación:</u> El postor que desarrolle una metodología del trabajo, que le permita cumplir con las exigencias de los términos de referencia, de tal forma que evidencie: MEJORAS: 1.- Descripción de la metodología para ejecutar el servicio. 2.- Plan de manejo ambiental	<p style="text-align: center;">(Máximo 10 puntos)</p> <p>MEJORAS: Presenta Mejora de manera completo y a cabalidad de las mejoras de ejecución del servicio. [10] puntos</p>

¹¹ Es la suma de los puntajes de todos los factores de evaluación.

OTROS FACTORES DE EVALUACIÓN	[30] puntos
<p>3.- Código de ética y conducta</p> <p>4.- Plan de seguridad y salud en el trabajo</p> <p><u>Acreditación:</u></p> <p>Se acredita mediante la presentación de la descripción de la metodología, la programación de las actividades.</p> <div data-bbox="308 499 1010 1160"> <p>Importante</p> <ul style="list-style-type: none"> De conformidad con la Opinión N° 144-2016-OSCE/DTN, constituye una mejora, todo aquello que agregue un valor adicional al parámetro mínimo establecido en las especificaciones técnicas o términos de referencia, según corresponda, mejorando su calidad o las condiciones de su entrega o prestación, sin generar un costo adicional a la Entidad. En este factor se pueden incluir aspectos referidos a la sostenibilidad ambiental o social, tales como el compromiso de que durante la ejecución del contrato se verifiquen condiciones de igualdad de género o de inclusión laboral de personas con discapacidad; el uso de equipos energéticamente eficientes o con bajo nivel de ruido, radiaciones, vibraciones, emisiones, etcétera; la implementación de medidas de ecoeficiencia; el uso de insumos que tengan sustancias con menor impacto ambiental; la utilización de productos forestales de fuentes certificadas, orgánicos o reciclados, el manejo adecuado de residuos sólidos, entre otros. </div>	<p>Presenta Mejora de manera parcial de las mejoras de ejecución del servicio.</p> <p>[0] puntos</p>
PUNTAJE TOTAL	100 puntos¹²

Importante

Los factores de evaluación elaborados por el órgano encargado de las contrataciones o el comité de selección, según corresponda, son objetivos y guardan vinculación, razonabilidad y proporcionalidad con el objeto de la contratación. Asimismo, estos no pueden calificar con puntaje el cumplimiento de los Términos de Referencia ni los requisitos de calificación.

¹² Es la suma de los puntajes de todos los factores de evaluación.

CAPÍTULO V PROFORMA DEL CONTRATO

Conste por el presente documento, la contratación del servicio de [CONSIGNAR LA DENOMINACIÓN DE LA CONVOCATORIA], que celebra de una parte [CONSIGNAR EL NOMBRE DE LA ENTIDAD], en adelante LA ENTIDAD, con RUC N° [.....], con domicilio legal en [.....], representada por [.....], identificado con DNI N° [.....], y de otra parte [.....], con RUC N° [.....], con domicilio legal en [.....], inscrita en la Ficha N° [.....] Asiento N° [.....] del Registro de Personas Jurídicas de la ciudad de [.....], debidamente representado por su Representante Legal, [.....], con DNI N° [.....], según poder inscrito en la Ficha N° [.....], Asiento N° [.....] del Registro de Personas Jurídicas de la ciudad de [.....], a quien en adelante se le denominará EL CONTRATISTA en los términos y condiciones siguientes:

CLÁUSULA PRIMERA: ANTECEDENTES

Con fecha [.....], el órgano encargado de las contrataciones o el comité de selección, según corresponda, adjudicó la buena pro de la **ADJUDICACIÓN SIMPLIFICADA N° [CONSIGNAR NOMENCLATURA DEL PROCEDIMIENTO DE SELECCIÓN]** para la contratación de [CONSIGNAR LA DENOMINACIÓN DE LA CONVOCATORIA], a [INDICAR NOMBRE DEL GANADOR DE LA BUENA PRO], cuyos detalles e importe constan en los documentos integrantes del presente contrato.

CLÁUSULA SEGUNDA: OBJETO

El presente contrato tiene por objeto ***“CONTRATACIÓN DE SERVICIO DE CONTRUCCION DE MODULO DE COCINA, COMEDOR PREFABRICADO CON DRYWALL EN LA IE SECUNDARIA SAN JOSE DE CHIRUMPIARI IE. SECUNDARIA No 38615-PALESTINA ALTA Y IE PRIMARIA No 501384-HUAYANAY SEGÚN DETALLES DE PLANO Y EI A TODO COSTO”***.

CLÁUSULA TERCERA: MONTO CONTRACTUAL

El monto total del presente contrato asciende a [CONSIGNAR MONEDA Y MONTO], que incluye todos los impuestos de Ley.

Este monto comprende el costo del servicio, todos los tributos, seguros, transporte, inspecciones, pruebas y, de ser el caso, los costos laborales conforme a la legislación vigente, así como cualquier otro concepto que pueda tener incidencia sobre la ejecución del servicio materia del presente contrato.

CLÁUSULA CUARTA: DEL PAGO¹³

LA ENTIDAD se obliga a pagar la contraprestación a EL CONTRATISTA en SOLES, en SOLES PAGO ÚNICO, luego de la recepción formal y completa de la documentación correspondiente, según lo establecido en el artículo 171 del Reglamento de la Ley de Contrataciones del Estado.

Para tal efecto, el responsable de otorgar la conformidad de la prestación deberá hacerlo en un plazo que no excederá de los siete (7) días de producida la recepción, salvo que se requiera efectuar pruebas que permitan verificar el cumplimiento de la obligación, en cuyo caso la conformidad se emite en un plazo máximo de quince (15) días, bajo responsabilidad de dicho funcionario.

LA ENTIDAD debe efectuar el pago dentro de los diez (10) días calendario siguientes de otorgada la conformidad de los servicios, siempre que se verifiquen las condiciones establecidas en el contrato para ello, bajo responsabilidad del funcionario competente.

En caso de retraso en el pago por parte de LA ENTIDAD, salvo que se deba a caso fortuito o fuerza mayor, EL CONTRATISTA tendrá derecho al pago de intereses legales conforme a lo establecido en el artículo 39 de la Ley de Contrataciones del Estado y en el artículo 171 de su Reglamento, los que se computan desde la oportunidad en que el pago debió efectuarse.

CLÁUSULA QUINTA: DEL PLAZO DE LA EJECUCIÓN DE LA PRESTACIÓN

El plazo de ejecución del presente contrato es de [.....] días calendarios, el mismo que se computa desde el día siguiente del perfeccionamiento del contrato,

¹³ En cada caso concreto, dependiendo de la naturaleza del contrato, podrá adicionarse la información que resulte pertinente a efectos de generar el pago.

CLÁUSULA SEXTA: PARTES INTEGRANTES DEL CONTRATO

El presente contrato está conformado por las bases integradas, la oferta ganadora, así como los documentos derivados del procedimiento de selección que establezcan obligaciones para las partes.

CLÁUSULA SÉTIMA: GARANTÍAS

EL CONTRATISTA entregó al perfeccionamiento del contrato la respectiva garantía incondicional, solidaria, irrevocable, y de realización automática en el país al solo requerimiento, a favor de LA ENTIDAD, por los conceptos, montos y vigencias siguientes:

- De fiel cumplimiento del contrato: [CONSIGNAR EL MONTO], a través de la [INDICAR EL TIPO DE GARANTÍA PRESENTADA] N° [INDICAR NÚMERO DEL DOCUMENTO] emitida por [SEÑALAR EMPRESA QUE LA EMITE]. Monto que es equivalente al diez por ciento (10%) del monto del contrato original, la misma que debe mantenerse vigente hasta la conformidad de la recepción de la prestación.

Importante

Al amparo de lo dispuesto en el numeral 149.4 del artículo 149 del Reglamento de la Ley de Contrataciones del Estado, en el caso de contratos periódicos de prestación de servicios en general, si el postor ganador de la buena pro solicita la retención del diez por ciento (10%) del monto del contrato original como garantía de fiel cumplimiento de contrato, debe consignarse lo siguiente:

“De fiel cumplimiento del contrato: [CONSIGNAR EL MONTO], a través de la retención que debe efectuar LA ENTIDAD, durante la primera mitad del número total de pagos a realizarse, de forma prorrateada, con cargo a ser devuelto a la finalización del mismo.”

CLÁUSULA OCTAVA: EJECUCIÓN DE GARANTÍAS POR FALTA DE RENOVACIÓN

LA ENTIDAD puede solicitar la ejecución de las garantías cuando EL CONTRATISTA no las hubiere renovado antes de la fecha de su vencimiento, conforme a lo dispuesto en el literal a) del numeral 155.1 del artículo 155 del Reglamento de la Ley de Contrataciones del Estado.

CLÁUSULA DÉCIMA: CONFORMIDAD DE LA PRESTACIÓN DEL SERVICIO

La conformidad de la prestación del servicio se regula por lo dispuesto en el artículo 168 del Reglamento de la Ley de Contrataciones del Estado. La conformidad será otorgada por [CONSIGNAR EL ÁREA O UNIDAD ORGÁNICA QUE OTORGARÁ LA CONFORMIDAD] en el plazo máximo de [CONSIGNAR SIETE (7) DÍAS O MÁXIMO QUINCE (15) DÍAS, EN CASO SE REQUIERA EFECTUAR PRUEBAS QUE PERMITAN VERIFICAR EL CUMPLIMIENTO DE LA OBLIGACIÓN] días de producida la recepción.

De existir observaciones, LA ENTIDAD las comunica al CONTRATISTA, indicando claramente el sentido de estas, otorgándole un plazo para subsanar no menor de dos (2) ni mayor de ocho (8) días. Dependiendo de la complejidad o sofisticación de las subsanaciones a realizar el plazo para subsanar no puede ser menor de cinco (5) ni mayor de quince (15) días. Si pese al plazo otorgado, EL CONTRATISTA no cumpliera a cabalidad con la subsanación, LA ENTIDAD puede otorgar al CONTRATISTA periodos adicionales para las correcciones pertinentes. En este supuesto corresponde aplicar la penalidad por mora desde el vencimiento del plazo para subsanar.

Este procedimiento no resulta aplicable cuando los servicios manifiestamente no cumplan con las características y condiciones ofrecidas, en cuyo caso LA ENTIDAD no otorga la conformidad, debiendo considerarse como no ejecutada la prestación, aplicándose la penalidad que corresponda por cada día de atraso.

CLÁUSULA UNDÉCIMA: DECLARACIÓN JURADA DEL CONTRATISTA

EL CONTRATISTA declara bajo juramento que se compromete a cumplir las obligaciones derivadas del presente contrato, bajo sanción de quedar inhabilitado para contratar con el Estado en caso de incumplimiento.

CLÁUSULA DUODÉCIMA: RESPONSABILIDAD POR VICIOS OCULTOS

La conformidad del servicio por parte de LA ENTIDAD no enerva su derecho a reclamar posteriormente por defectos o vicios ocultos, conforme a lo dispuesto por los artículos 40 de la Ley de Contrataciones del Estado y 173 de su Reglamento.

El plazo máximo de responsabilidad del contratista es de UN (01) año contado a partir de la conformidad otorgada por LA ENTIDAD.

CLÁUSULA DÉCIMA TERCERA: PENALIDADES

Si EL CONTRATISTA incurre en retraso injustificado en la ejecución de las prestaciones objeto del contrato, LA ENTIDAD le aplica automáticamente una penalidad por mora por cada día de atraso, de acuerdo a la siguiente fórmula:

$$\text{Penalidad Diaria} = \frac{0.10 \times \text{monto vigente}}{F \times \text{plazo vigente en días}}$$

Donde:

a) Para plazos menores o iguales a sesenta (60) días, para bienes: $F = 0.40$.

b) Para plazos mayores a sesenta (60) días:

b.1) Para bienes: $F = 0.25$. Tanto el monto como el plazo se refieren, según corresponda, al monto vigente del contrato o ítem que debió ejecutarse o, en caso que estos involucraran obligaciones de ejecución periódica o entregas parciales, a la prestación individual que fuera materia de retraso. Se considera justificado el retraso, cuando el proveedor acredite, de modo objetivamente sustentado, que el mayor tiempo transcurrido no le resulta imputable.

Esta calificación del retraso como justificado no da lugar al pago de gastos generales ni costos directos de ningún tipo.

El retraso se justifica a través de la solicitud de ampliación de plazo debidamente aprobado. Adicionalmente, se considera justificado el retraso y en consecuencia no se aplica penalidad, cuando EL CONTRATISTA acredite, de modo objetivamente sustentado, que el mayor tiempo transcurrido no le resulta imputable. En este último caso la calificación del retraso como justificado por parte de LA ENTIDAD no da lugar al pago de gastos generales ni costos directos de ningún tipo, conforme el numeral 162.5 del artículo 162 del Reglamento de la Ley de Contrataciones del Estado.

CLÁUSULA DÉCIMA CUARTA: RESOLUCIÓN DEL CONTRATO

Cualquiera de las partes puede resolver el contrato, de conformidad con el numeral 32.3 del artículo 32 y artículo 36 de la Ley de Contrataciones del Estado, y el artículo 164 de su Reglamento. De darse el caso, LA ENTIDAD procederá de acuerdo a lo establecido en el artículo 165 del Reglamento de la Ley de Contrataciones del Estado.

CLÁUSULA DÉCIMA QUINTA: RESPONSABILIDAD DE LAS PARTES

Cuando se resuelva el contrato por causas imputables a algunas de las partes, se debe resarcir los daños y perjuicios ocasionados, a través de la indemnización correspondiente. Ello no obsta la aplicación de las sanciones administrativas, penales y pecuniarias a que dicho incumplimiento diere lugar, en el caso que éstas correspondan.

Lo señalado precedentemente no exime a ninguna de las partes del cumplimiento de las demás obligaciones previstas en el presente contrato.

CLÁUSULA DÉCIMA SEXTA: ANTICORRUPCIÓN

EL CONTRATISTA declara y garantiza no haber, directa o indirectamente, o tratándose de una persona jurídica a través de sus socios, integrantes de los órganos de administración, apoderados, representantes legales, funcionarios, asesores o personas vinculadas a las que se refiere el artículo 7 del Reglamento de la Ley de Contrataciones del Estado, ofrecido, negociado o efectuado, cualquier pago o, en general, cualquier beneficio o incentivo ilegal en relación al contrato.

Asimismo, el CONTRATISTA se obliga a conducirse en todo momento, durante la ejecución del contrato, con honestidad, probidad, veracidad e integridad y de no cometer actos ilegales o de corrupción, directa o indirectamente o a través de sus socios, accionistas, participacionistas, integrantes de los órganos de administración, apoderados, representantes legales, funcionarios, asesores y personas vinculadas a las que se refiere el artículo 7 del Reglamento de la Ley de Contrataciones del Estado.

Además, EL CONTRATISTA se compromete a i) comunicar a las autoridades competentes, de manera directa y oportuna, cualquier acto o conducta ilícita o corrupta de la que tuviera conocimiento; y ii) adoptar medidas técnicas, organizativas y/o de personal apropiadas para evitar los referidos actos o prácticas.

Finalmente, EL CONTRATISTA se compromete a no colocar a los funcionarios públicos con los que deba interactuar, en situaciones reñidas con la ética. En tal sentido, reconoce y acepta la prohibición de ofrecerles a éstos cualquier tipo de obsequio, donación, beneficio y/o gratificación, ya sea de bienes o servicios, cualquiera sea la finalidad con la que se lo haga.

CLÁUSULA DÉCIMA SÉTIMA: MARCO LEGAL DEL CONTRATO

Sólo en lo no previsto en este contrato, en la Ley de Contrataciones del Estado y su Reglamento, en las directivas que emita el OSCE y demás normativa especial que resulte aplicable, serán de aplicación supletoria las disposiciones pertinentes del Código Civil vigente, cuando corresponda, y demás normas de derecho privado.

CLÁUSULA DÉCIMA OCTAVA: SOLUCIÓN DE CONTROVERSIAS¹⁴

Las controversias que surjan entre las partes durante la ejecución del contrato se resuelven mediante conciliación o arbitraje, según el acuerdo de las partes.

Cualquiera de las partes tiene derecho a iniciar el arbitraje a fin de resolver dichas controversias dentro del plazo de caducidad previsto en la Ley de Contrataciones del Estado y su Reglamento.

Facultativamente, cualquiera de las partes tiene el derecho a solicitar una conciliación dentro del plazo de caducidad correspondiente, según lo señalado en el artículo 224 del Reglamento de la Ley de Contrataciones del Estado, sin perjuicio de recurrir al arbitraje, en caso no se llegue a un acuerdo entre ambas partes o se llegue a un acuerdo parcial. Las controversias sobre nulidad del contrato solo pueden ser sometidas a arbitraje.

El Laudo arbitral emitido es inapelable, definitivo y obligatorio para las partes desde el momento de su notificación, según lo previsto en el numeral 45.21 del artículo 45 de la Ley de Contrataciones del Estado.

CLÁUSULA DÉCIMA NOVENA: FACULTAD DE ELEVAR A ESCRITURA PÚBLICA

Cualquiera de las partes puede elevar el presente contrato a Escritura Pública corriendo con todos los gastos que demande esta formalidad.

CLÁUSULA VIGÉSIMA: DOMICILIO PARA EFECTOS DE LA EJECUCIÓN CONTRACTUAL

Las partes declaran el siguiente domicilio para efecto de las notificaciones que se realicen durante la ejecución del presente contrato:

DOMICILIO DE LA ENTIDAD: [.....]

DOMICILIO DEL CONTRATISTA: [CONSIGNAR EL DOMICILIO SEÑALADO POR EL POSTOR GANADOR DE LA BUENA PRO AL PRESENTAR LOS REQUISITOS PARA EL PERFECCIONAMIENTO DEL CONTRATO]

La variación del domicilio aquí declarado de alguna de las partes debe ser comunicada a la otra parte, formalmente y por escrito, con una anticipación no menor de quince (15) días calendario.

De acuerdo con las bases integradas, la oferta y las disposiciones del presente contrato, las partes lo firman por duplicado en señal de conformidad en la ciudad de [.....] al [CONSIGNAR FECHA].

“LA ENTIDAD”

“EL CONTRATISTA”

Importante

Este documento puede firmarse digitalmente si ambas partes cuentan con firma digital, según la Ley N° 27269, Ley de Firmas y Certificados Digitales¹⁵.

¹⁴ De acuerdo con el numeral 225.3 del artículo 225 del Reglamento, las partes pueden recurrir al arbitraje ad hoc cuando las controversias deriven de procedimientos de selección cuyo valor estimado sea menor o igual a cinco millones con 00/100 soles (S/ 5 000 000,00).

¹⁵ Para mayor información sobre la normativa de firmas y certificados digitales ingresar a: <https://www.indecopi.gob.pe/web/firmas-digitales/firmar-y-certificados-digitales>

ANEXOS

ANEXO N° 1

DECLARACIÓN JURADA DE DATOS DEL POSTOR

Señores

COMITÉ DE SELECCION

ADJUDICACIÓN SIMPLIFICADA N° 019-2024-MDCP/CS

PRIMERA CONVOCATORIA

Presente.-

El que se suscribe, [.....], postor y/o Representante Legal de [CONSIGNAR EN CASO DE SER PERSONA JURÍDICA], identificado con [CONSIGNAR TIPO DE DOCUMENTO DE IDENTIDAD] N° [CONSIGNAR NÚMERO DE DOCUMENTO DE IDENTIDAD], con poder inscrito en la localidad de [CONSIGNAR EN CASO DE SER PERSONA JURÍDICA] en la Ficha N° [CONSIGNAR EN CASO DE SER PERSONA JURÍDICA] Asiento N° [CONSIGNAR EN CASO DE SER PERSONA JURÍDICA], **DECLARO BAJO JURAMENTO** que la siguiente información se sujeta a la verdad:

Nombre, Denominación o Razón Social :			
Domicilio Legal :			
RUC :	Teléfono(s) :		
MYPE ¹⁶	Sí	No	
Correo electrónico :			

Autorización de notificación por correo electrónico:

Autorizo que se notifiquen al correo electrónico indicado las siguientes actuaciones:

1. Solicitud de la descripción a detalle de todos los elementos constitutivos de la oferta.
2. Solicitud de reducción de la oferta económica.
3. Solicitud de subsanación de los requisitos para perfeccionar el contrato.
4. Solicitud para presentar los documentos para perfeccionar el contrato, según orden de prelación, de conformidad con lo previsto en el artículo 141 del Reglamento.
5. Respuesta a la solicitud de acceso al expediente de contratación.
6. Notificación de la orden de servicios¹⁷

Asimismo, me comprometo a remitir la confirmación de recepción, en el plazo máximo de dos (2) días hábiles de recibida la comunicación.

[CONSIGNAR CIUDAD Y FECHA]

.....
Firma, Nombres y Apellidos del postor o Representante legal, según corresponda

Importante

La notificación dirigida a la dirección de correo electrónico consignada se entenderá válidamente efectuada cuando la Entidad reciba acuse de recepción.

¹⁶ Esta información será verificada por la Entidad en la página web del Ministerio de Trabajo y Promoción del Empleo en la sección consulta de empresas acreditadas en el REMYPE en el link <http://www2.trabajo.gob.pe/servicios-en-linea-2-2/> y se tendrá en consideración, en caso el postor ganador de la buena pro solicite la retención del diez por ciento (10%) del monto del contrato, en calidad de garantía de fiel cumplimiento, en los contratos periódicos de prestación de servicios, según lo señalado en el numeral 149.4 del artículo 149 y numeral 151.2 del artículo 151 del Reglamento. Asimismo, dicha información se tendrá en cuenta en caso de empate, conforme a lo previsto en el artículo 91 del Reglamento.

¹⁷ Cuando el monto del valor estimado del procedimiento o del ítem no supere los doscientos mil Soles (S/ 200,000.00), en caso se haya optado por perfeccionar el contrato con una orden de servicios.

Importante

Cuando se trate de consorcios, la declaración jurada es la siguiente:

ANEXO N° 1

DECLARACIÓN JURADA DE DATOS DEL POSTOR

Señores

COMITÉ DE SELECCION

ADJUDICACIÓN SIMPLIFICADA N° 019-2024-MDCP/CS

PRIMERA CONVOCATORIA

Presente.-

El que se suscribe, [.....], representante común del consorcio [CONSIGNAR EL NOMBRE DEL CONSORCIO], identificado con [CONSIGNAR TIPO DE DOCUMENTO DE IDENTIDAD] N° [CONSIGNAR NÚMERO DE DOCUMENTO DE IDENTIDAD], **DECLARO BAJO JURAMENTO** que la siguiente información se sujeta a la verdad:

Datos del consorciado 1				
Nombre, Denominación o Razón Social :				
Domicilio Legal :				
RUC :	Teléfono(s) :			
MYPE ¹⁸		Sí	No	
Correo electrónico :				

Datos del consorciado 2				
Nombre, Denominación o Razón Social :				
Domicilio Legal :				
RUC :	Teléfono(s) :			
MYPE ¹⁹		Sí	No	
Correo electrónico :				

Datos del consorciado ...				
Nombre, Denominación o Razón Social :				
Domicilio Legal :				
RUC :	Teléfono(s) :			
MYPE ²⁰		Sí	No	
Correo electrónico :				

Autorización de notificación por correo electrónico:

Correo electrónico del consorcio:

Autorizo que se notifiquen al correo electrónico indicado las siguientes actuaciones:

¹⁸ En los contratos periódicos de prestación de servicios, esta información será verificada por la Entidad en la página web del Ministerio de Trabajo y Promoción del Empleo en la sección consulta de empresas acreditadas en el REMYPE en el link <http://www2.trabajo.gob.pe/servicios-en-linea-2-2/> y se tendrá en consideración, en caso el consorcio ganador de la buena pro solicite la retención del diez por ciento (10%) del monto del contrato, en calidad de garantía de fiel cumplimiento, según lo señalado en el numeral 149.4 del artículo 149 y numeral 151.2 del artículo 151 del Reglamento. Asimismo, dicha información se tendrá en cuenta en caso de empate, conforme a lo previsto en el artículo 91 del Reglamento. Para dichos efectos, todos los integrantes del consorcio deben acreditar la condición de micro o pequeña empresa.

¹⁹ Ibidem.

²⁰ Ibidem.

1. Solicitud de la descripción a detalle de todos los elementos constitutivos de la oferta.
2. Solicitud de reducción de la oferta económica.
3. Solicitud de subsanación de los requisitos para perfeccionar el contrato.
4. Solicitud para presentar los documentos para perfeccionar el contrato, según orden de prelación, de conformidad con lo previsto en el artículo 141 del Reglamento.
5. Respuesta a la solicitud de acceso al expediente de contratación.
6. Notificación de la orden de servicios²¹

Asimismo, me comprometo a remitir la confirmación de recepción, en el plazo máximo de dos (2) días hábiles de recibida la comunicación.

[CONSIGNAR CIUDAD Y FECHA]

.....
**Firma, Nombres y Apellidos del representante
común del consorcio**

Importante

La notificación dirigida a la dirección de correo electrónico consignada se entenderá válidamente efectuada cuando la Entidad reciba acuse de recepción.

²¹ Cuando el monto del valor estimado del procedimiento o del ítem no supere los doscientos mil Soles (S/ 200,000.00), en caso se haya optado por perfeccionar el contrato con una orden de servicios.

ANEXO N° 2

DECLARACIÓN JURADA (ART. 52 DEL REGLAMENTO DE LA LEY DE CONTRATACIONES DEL ESTADO)

Señores
COMITÉ DE SELECCION
ADJUDICACIÓN SIMPLIFICADA N° 019-2024-MDCP/CS
PRIMERA CONVOCATORIA
Presente.-

Mediante el presente el suscrito, postor y/o Representante Legal de [CONSIGNAR EN CASO DE SER PERSONA JURÍDICA], declaro bajo juramento:

- i. No haber incurrido y me obligo a no incurrir en actos de corrupción, así como a respetar el principio de integridad.
- ii. No tener impedimento para postular en el procedimiento de selección ni para contratar con el Estado, conforme al artículo 11 de la Ley de Contrataciones del Estado.
- iii. Conocer las sanciones contenidas en la Ley de Contrataciones del Estado y su Reglamento, así como las disposiciones aplicables de la Ley N° 27444, Ley del Procedimiento Administrativo General.
- iv. Participar en el presente proceso de contratación en forma independiente sin mediar consulta, comunicación, acuerdo, arreglo o convenio con ningún proveedor; y, conocer las disposiciones del Decreto Legislativo N° 1034, Decreto Legislativo que aprueba la Ley de Represión de Conductas Anticompetitivas.
- v. Conocer, aceptar y someterme a las bases, condiciones y reglas del procedimiento de selección.
- vi. Ser responsable de la veracidad de los documentos e información que presento en el presente procedimiento de selección.
- vii. Comprometerme a mantener la oferta presentada durante el procedimiento de selección y a perfeccionar el contrato, en caso de resultar favorecido con la buena pro.

[CONSIGNAR CIUDAD Y FECHA]

.....
**Firma, Nombres y Apellidos del postor o
Representante legal, según corresponda**

Importante

En el caso de consorcios, cada integrante debe presentar esta declaración jurada, salvo que sea presentada por el representante común del consorcio.

ANEXO N° 3

DECLARACIÓN JURADA DE CUMPLIMIENTO DE LOS TÉRMINOS DE REFERENCIA

Señores
COMITÉ DE SELECCION
ADJUDICACIÓN SIMPLIFICADA N° 019-2024-MDCP/CS
PRIMERA CONVOCATORIA
Presente.-

Es grato dirigirme a usted, para hacer de su conocimiento que luego de haber examinado las bases y demás documentos del procedimiento de la referencia y, conociendo todos los alcances y las condiciones detalladas en dichos documentos, el postor que suscribe ofrece el servicio de [CONSIGNAR EL OBJETO DE LA CONVOCATORIA], de conformidad con los Términos de Referencia que se indican en el numeral 3.1 del Capítulo III de la sección específica de las bases y los documentos del procedimiento.

[CONSIGNAR CIUDAD Y FECHA]

.....
Firma, Nombres y Apellidos del postor o
Representante legal o común, según corresponda

Importante

Adicionalmente, puede requerirse la presentación de documentación que acredite el cumplimiento de los términos de referencia, conforme a lo indicado en el acápite relacionado al contenido de las ofertas de la presente sección de las bases.

ANEXO N° 4

DECLARACIÓN JURADA DE PLAZO DE PRESTACIÓN DEL SERVICIO

Señores
COMITÉ DE SELECCION
ADJUDICACIÓN SIMPLIFICADA N° 019-2024-MDCP/CS
PRIMERA CONVOCATORIA
Presente.-

Mediante el presente, con pleno conocimiento de las condiciones que se exigen en las bases del procedimiento de la referencia, me comprometo a prestar el servicio objeto del presente procedimiento de selección en el plazo de [CONSIGNAR EL PLAZO OFERTADO].

[CONSIGNAR CIUDAD Y FECHA]

.....
Firma, Nombres y Apellidos del postor o
Representante legal o común, según corresponda

ANEXO N° 5

PROMESA DE CONSORCIO

(Sólo para el caso en que un consorcio se presente como postor)

Señores

COMITÉ DE SELECCION

ADJUDICACIÓN SIMPLIFICADA N° 019-2024-MDCP/CS

PRIMERA CONVOCATORIA

Presente.-

Los suscritos declaramos expresamente que hemos convenido en forma irrevocable, durante el lapso que dure el procedimiento de selección, para presentar una oferta conjunta a la **ADJUDICACIÓN SIMPLIFICADA N° [CONSIGNAR NOMENCLATURA DEL PROCEDIMIENTO]**

Asimismo, en caso de obtener la buena pro, nos comprometemos a formalizar el contrato de consorcio, de conformidad con lo establecido por el artículo 140 del Reglamento de la Ley de Contrataciones del Estado, bajo las siguientes condiciones:

a) Integrantes del consorcio

1. [NOMBRE, DENOMINACIÓN O RAZÓN SOCIAL DEL CONSORCIADO 1].
2. [NOMBRE, DENOMINACIÓN O RAZÓN SOCIAL DEL CONSORCIADO 2].

b) Designamos a [CONSIGNAR NOMBRES Y APELLIDOS DEL REPRESENTANTE COMÚN], identificado con [CONSIGNAR TIPO DE DOCUMENTO DE IDENTIDAD] N° [CONSIGNAR NÚMERO DE DOCUMENTO DE IDENTIDAD], como representante común del consorcio para efectos de participar en todos los actos referidos al procedimiento de selección, suscripción y ejecución del contrato correspondiente con [CONSIGNAR NOMBRE DE LA ENTIDAD].

Asimismo, declaramos que el representante común del consorcio no se encuentra impedido, inhabilitado ni suspendido para contratar con el Estado.

c) Fijamos nuestro domicilio legal común en [.....].

d) Las obligaciones que corresponden a cada uno de los integrantes del consorcio son las siguientes:

1. OBLIGACIONES DE [NOMBRE, DENOMINACIÓN O RAZÓN SOCIAL DEL CONSORCIADO 1] [%]²²

[DESCRIBIR LAS OBLIGACIONES DEL CONSORCIADO 1]

2. OBLIGACIONES DE [NOMBRE, DENOMINACIÓN O RAZÓN SOCIAL DEL CONSORCIADO 2] [%]²³

[DESCRIBIR LAS OBLIGACIONES DEL CONSORCIADO 2]

TOTAL OBLIGACIONES 100%²⁴

[CONSIGNAR CIUDAD Y FECHA]

²² Consignar únicamente el porcentaje total de las obligaciones, el cual debe ser expresado en número entero, sin decimales.

²³ Consignar únicamente el porcentaje total de las obligaciones, el cual debe ser expresado en número entero, sin decimales.

²⁴ Este porcentaje corresponde a la sumatoria de los porcentajes de las obligaciones de cada uno de los integrantes del consorcio.

.....
Consortiado 1
Nombres, apellidos y firma del Consortiado 1
o de su Representante Legal
Tipo y N° de Documento de Identidad

.....
Consortiado 2
Nombres, apellidos y firma del Consortiado 2
o de su Representante Legal
Tipo y N° de Documento de Identidad

Importante

De conformidad con el artículo 52 del Reglamento, las firmas de los integrantes del consorcio deben ser legalizadas.

ANEXO N° 6

PRECIO DE LA OFERTA

Señores
COMITÉ DE SELECCION
ADJUDICACIÓN SIMPLIFICADA N° 019-2024-MDCP/CS
PRIMERA CONVOCATORIA
Presente.-

Es grato dirigirme a usted, para hacer de su conocimiento que, de acuerdo con las bases, mi oferta es la siguiente:

CONCEPTO	PRECIO TOTAL
TOTAL	

El precio de la oferta [CONSIGNAR LA MONEDA DE LA CONVOCATORIA] incluye todos los tributos, seguros, transporte, inspecciones, pruebas y, de ser el caso, los costos laborales conforme a la legislación vigente, así como cualquier otro concepto que pueda tener incidencia sobre el costo del servicio a contratar; excepto la de aquellos postores que gocen de alguna exoneración legal, no incluirán en el precio de su oferta los tributos respectivos.

[CONSIGNAR CIUDAD Y FECHA]

.....
Firma, Nombres y Apellidos del postor o
Representante legal o común, según corresponda

Importante

- El postor debe consignar el precio total de la oferta, sin perjuicio que, de resultar favorecido con la buena pro, presente el detalle de precios unitarios para el perfeccionamiento del contrato.*
- En caso que el postor reduzca su oferta, según lo previsto en el artículo 68 del Reglamento, debe presentar nuevamente este Anexo.*
- El postor que goce de alguna exoneración legal, debe indicar que su oferta no incluye el tributo materia de la exoneración, debiendo incluir el siguiente texto:*
Mi oferta no incluye [CONSIGNAR EL TRIBUTO MATERIA DE LA EXONERACIÓN].

Importante para la Entidad

- En caso de procedimientos según relación de ítems, consignar lo siguiente:*
"El postor puede presentar el precio de su oferta en un solo documento o documentos independientes, en los ítems que se presente".
- En caso de contrataciones que conllevan la ejecución de prestaciones accesorias, consignar lo siguiente:*
"El postor debe detallar en el precio de su oferta, el monto correspondiente a la prestación principal y las prestaciones accesorias".

Incluir o eliminar, según corresponda

ANEXO N° 7
DECLARACIÓN JURADA DE CUMPLIMIENTO DE CONDICIONES PARA LA
APLICACIÓN DE LA EXONERACIÓN DEL IGV

Señores
COMITÉ DE SELECCION
ADJUDICACIÓN SIMPLIFICADA N° 019-2024-MDCP/CS
PRIMERA CONVOCATORIA
Presente.-

Mediante el presente el suscrito, postor y/o Representante Legal de [CONSIGNAR EN CASO DE SER PERSONA JURÍDICA], declaro bajo juramento que gozo del beneficio de la exoneración del IGV previsto en la Ley N° 27037, Ley de Promoción de la Inversión en la Amazonía, dado que cumplo con las condiciones siguientes:

- 1.- Que el domicilio fiscal de la empresa²⁵ se encuentra ubicada en la Amazonía y coincide con el lugar establecido como sede central (donde tiene su administración y lleva su contabilidad);
- 2.- Que la empresa se encuentra inscrita en las Oficinas Registrales de la Amazonía (exigible en caso de personas jurídicas);
- 3.- Que, al menos el setenta por ciento (70%) de los activos fijos de la empresa se encuentran en la Amazonía; y
- 4.- Que la empresa no presta servicios fuera de la Amazonía.

[CONSIGNAR CIUDAD Y FECHA]

.....
Firma, Nombres y Apellidos del postor o
Representante legal, según corresponda

Importante

Cuando se trate de consorcios, esta declaración jurada será presentada por cada uno de los integrantes del consorcio, salvo que se trate de consorcios con contabilidad independiente, en cuyo caso debe ser suscrita por el representante común, debiendo indicar su condición de consorcio con contabilidad independiente y el número de RUC del consorcio.

²⁵ En el artículo 1 del "Reglamento de las Disposiciones Tributarias contenidas en la Ley de Promoción de la Inversión en la Amazonía" se define como "empresa" a las "Personas naturales, sociedades conyugales, sucesiones indivisas y personas consideradas jurídicas por la Ley del Impuesto a la Renta, generadoras de rentas de tercera categoría, ubicadas en la Amazonía. Las sociedades conyugales son aquellas que ejerzan la opción prevista en el Artículo 16 de la Ley del Impuesto a la Renta."

ANEXO Nº 8

EXPERIENCIA DEL POSTOR EN LA ESPECIALIDAD

Señores
COMITÉ DE SELECCION
ADJUDICACIÓN SIMPLIFICADA Nº 019-2024-MDCP/CS
PRIMERA CONVOCATORIA
Presente.-

Mediante el presente, el suscrito detalla la siguiente EXPERIENCIA EN LA ESPECIALIDAD:

Nº	CLIENTE	OBJETO DEL CONTRATO	Nº CONTRATO / O/S / COMPROBANTE DE PAGO	FECHA DEL CONTRATO O CP ²⁶	FECHA DE LA CONFORMIDAD DE SER EL CASO ²⁷	EXPERIENCIA PROVENIENTE ²⁸ DE:	MONEDA	IMPORTE ²⁹	TIPO DE CAMBIO VENTA ³⁰	MONTO FACTURADO ACUMULADO ³¹
1										
2										
3										
4										

²⁶ Se refiere a la fecha de suscripción del contrato, de la emisión de la Orden de Servicios o de cancelación del comprobante de pago, según corresponda.

²⁷ Únicamente, cuando la fecha del perfeccionamiento del contrato, sea previa a los ocho (8) años anteriores a la fecha de presentación de ofertas, caso en el cual el postor debe acreditar que la conformidad se emitió dentro de dicho periodo.

²⁸ Si el titular de la experiencia no es el postor, consignar si dicha experiencia corresponde a la matriz en caso que el postor sea sucursal, o fue transmitida por reorganización societaria, debiendo acompañar la documentación sustentatoria correspondiente. Al respecto, según la Opinión N° 216-2017/DTN *“Considerando que la sociedad matriz y la sucursal constituyen la misma persona jurídica, la sucursal puede acreditar como suya la experiencia de su matriz”*. Del mismo modo, según lo previsto en la Opinión N° 010-2013/DTN, *“... en una operación de reorganización societaria que comprende tanto una fusión como una escisión, la sociedad resultante podrá acreditar como suya la experiencia de la sociedad incorporada o absorbida, que se extingue producto de la fusión; asimismo, si en virtud de la escisión se transfiere un bloque patrimonial consistente en una línea de negocio completa, la sociedad resultante podrá acreditar como suya la experiencia de la sociedad escindida, correspondiente a la línea de negocio transmitida. De esta manera, la sociedad resultante podrá emplear la experiencia transmitida, como consecuencia de la reorganización societaria antes descrita, en los futuros procesos de selección en los que participe”*.

²⁹ Se refiere al monto del contrato ejecutado incluido adicionales y reducciones, de ser el caso.

³⁰ El tipo de cambio venta debe corresponder al publicado por la SBS correspondiente a la fecha de suscripción del contrato, de la emisión de la Orden de Servicios o de cancelación del comprobante de pago, según corresponda.

³¹ Consignar en la moneda establecida en las bases.

[CONSIGNAR NOMBRE DE LA ENTIDAD]

[CONSIGNAR NOMENCLATURA DEL PROCEDIMIENTO]

Nº	CLIENTE	OBJETO DEL CONTRATO	Nº CONTRATO / O/S / COMPROBANTE DE PAGO	FECHA DEL CONTRATO O CP ²⁶	FECHA DE LA CONFORMIDAD DE SER EL CASO ²⁷	EXPERIENCIA PROVENIENTE ²⁸ DE:	MONEDA	IMPORTE ²⁹	TIPO DE CAMBIO VENTA ³⁰	MONTO FACTURADO ACUMULADO ³¹
5										
6										
7										
8										
9										
10										
	...									
20										
TOTAL										

[CONSIGNAR CIUDAD Y FECHA]

.....
Firma, Nombres y Apellidos del postor o
Representante legal o común, según corresponda

[CONSIGNAR NOMBRE DE LA ENTIDAD]

[CONSIGNAR NOMENCLATURA DEL PROCEDIMIENTO]

ANEXO N° 9

DECLARACIÓN JURADA (NUMERAL 49.4 DEL ARTÍCULO 49 DEL REGLAMENTO)

Señores

**COMITÉ DE SELECCION
ADJUDICACIÓN SIMPLIFICADA N° 019-2024-MDCP/CS
PRIMERA CONVOCATORIA**
Presente.-

Mediante el presente el suscrito, postor y/o Representante Legal de [CONSIGNAR EN CASO DE SER PERSONA JURÍDICA], declaro que la experiencia que acredito de la empresa [CONSIGNAR LA DENOMINACIÓN DE LA PERSONA JURÍDICA] como consecuencia de una reorganización societaria, no se encuentra en el supuesto establecido en el numeral 49.4 del artículo 49 del Reglamento.

[CONSIGNAR CIUDAD Y FECHA]

.....
**Firma, Nombres y Apellidos del postor o
Representante legal, según corresponda**

Importante

A efectos de cautelar la veracidad de esta declaración, el postor puede verificar la información de la Relación de Proveedores Sancionados por el Tribunal de Contrataciones del Estado con Sanción Vigente en <http://portal.osce.gob.pe/rnp/content/relación-de-proveedores-sancionados>. También le asiste dicha facultad al órgano encargado de las contrataciones o al órgano de la Entidad al que se le haya asignado la función de verificación de la oferta presentada por el postor ganador de la buena pro.

[CONSIGNAR NOMBRE DE LA ENTIDAD]

[CONSIGNAR NOMENCLATURA DEL PROCEDIMIENTO]

Importante para la Entidad

En el caso de contratación de servicios en general que se presten fuera de la provincia de Lima y Callao cuyo valor estimado no supere los doscientos mil Soles (S/ 200,000.00) o el procedimiento de selección según relación de ítem no supere dicho monto, se debe considerar el siguiente anexo:

Esta nota deberá ser eliminada una vez culminada la elaboración de las bases.

ANEXO N° 10

**SOLICITUD DE BONIFICACIÓN DEL DIEZ POR CIENTO (10%) POR SERVICIOS PRESTADOS FUERA DE LA PROVINCIA DE LIMA Y CALLAO
(DE SER EL CASO, SOLO PRESENTAR ESTA SOLICITUD EN EL ÍTEM [CONSIGNAR EL N° DEL ÍTEM O ÍTEMS CUYO VALOR ESTIMADO NO SUPERA LOS DOSCIENTOS MIL SOLES (S/ 200,000.00)])**

Señores
**COMITÉ DE SELECCION
ADJUDICACIÓN SIMPLIFICADA N° 019-2024-MDCP/CS
PRIMERA CONVOCATORIA**
Presente.-

Mediante el presente el suscrito, postor y/o Representante Legal de [CONSIGNAR EN CASO DE SER PERSONA JURÍDICA], solicito la asignación de la bonificación del diez por ciento (10%) sobre el puntaje total en [CONSIGNAR EL ÍTEM O ITEMS, SEGÚN CORRESPONDA, EN LOS QUE SE SOLICITA LA BONIFICACIÓN] debido a que el domicilio de mi representada se encuentra ubicado en la provincia o provincia colindante donde se ejecuta la prestación.

[CONSIGNAR CIUDAD Y FECHA]

.....
**Firma, Nombres y Apellidos del postor o
Representante legal, según corresponda**

Importante

- *Para asignar la bonificación, el órgano encargado de las contrataciones o comité de selección, según corresponda, verifica el domicilio consignado por el postor en el Registro Nacional de Proveedores (RNP).*
- *Para que el postor pueda acceder a la bonificación, debe cumplir con las condiciones establecidas en el literal f) del artículo 50 del Reglamento.*

[CONSIGNAR NOMBRE DE LA ENTIDAD]

[CONSIGNAR NOMENCLATURA DEL PROCEDIMIENTO]

Importante

Cuando se trate de consorcios, la declaración jurada es la siguiente:

ANEXO Nº 10

**SOLICITUD DE BONIFICACIÓN DEL DIEZ POR CIENTO (10%) POR SERVICIOS PRESTADOS FUERA DE LA PROVINCIA DE LIMA Y CALLAO
(DE SER EL CASO, SOLO PRESENTAR ESTA SOLICITUD EN EL ÍTEM [CONSIGNAR EL N° DEL ÍTEM O ÍTEMS CUYO VALOR ESTIMADO NO SUPERA LOS DOSCIENTOS MIL SOLES (S/ 200,000.00)])**

Señores
**COMITÉ DE SELECCION
ADJUDICACIÓN SIMPLIFICADA Nº 019-2024-MDCP/CS
PRIMERA CONVOCATORIA**
Presente.-

Mediante el presente el que se suscribe, [.....], representante común del consorcio [CONSIGNAR EL NOMBRE DEL CONSORCIO], solicito la asignación de la bonificación del diez por ciento (10%) sobre el puntaje total en [CONSIGNAR EL ÍTEM O ÍTEMS, SEGÚN CORRESPONDA, EN LOS QUE SE SOLICITA LA BONIFICACIÓN] debido a que los domicilios de todos los integrantes del consorcio se encuentran ubicados en la provincia o provincias colindantes donde se ejecuta la prestación.

[CONSIGNAR CIUDAD Y FECHA]

.....
**Firma, Nombres y Apellidos del representante
común del consorcio**

Importante

- *Para asignar la bonificación, el órgano encargado de las contrataciones o comité de selección, según corresponda, verifica el domicilio consignado de los integrantes del consorcio, en el Registro Nacional de Proveedores (RNP).*
- *Para que un consorcio pueda acceder a la bonificación, cada uno de sus integrantes debe cumplir con las condiciones establecidas en el literal f) del artículo 50 del Reglamento.*

[CONSIGNAR NOMBRE DE LA ENTIDAD]

[CONSIGNAR NOMENCLATURA DEL PROCEDIMIENTO]

ANEXO Nº 11

SOLICITUD DE BONIFICACIÓN DEL CINCO POR CIENTO (5%) POR TENER LA CONDICIÓN DE MICRO Y PEQUEÑA EMPRESA

Señores

COMITÉ DE SELECCION

ADJUDICACIÓN SIMPLIFICADA Nº 019-2024-MDCP/CS

PRIMERA CONVOCATORIA

Presente.-

Mediante el presente el suscrito, postor y/o Representante legal de [CONSIGNAR EN CASO DE SER PERSONA JURÍDICA], solicito la asignación de la bonificación del cinco por ciento (5%) sobre el puntaje total obtenido, debido a que mi representada cuenta con la condición de micro y pequeña empresa.

[CONSIGNAR CIUDAD Y FECHA]

.....
**Firma, Nombres y Apellidos del postor o
Representante legal o común, según corresponda**

Importante

- *Para asignar la bonificación, el órgano encargado de las contrataciones o comité de selección, según corresponda, verifica la página web del Ministerio de Trabajo y Promoción del Empleo en la sección consulta de empresas acreditadas en el REMYPE en el link <http://www2.trabajo.gob.pe/servicios-en-linea-2-2/>.*
- *Para que un consorcio pueda acceder a la bonificación, cada uno de sus integrantes debe cumplir con la condición de micro y pequeña empresa.*

[CONSIGNAR NOMBRE DE LA ENTIDAD]

[CONSIGNAR NOMENCLATURA DEL PROCEDIMIENTO]

ANEXO N° 12

AUTORIZACIÓN DE NOTIFICACIÓN DE LA DECISIÓN DE LA ENTIDAD SOBRE LA SOLICITUD DE AMPLIACIÓN DE PLAZO MEDIANTE MEDIOS ELECTRÓNICOS DE COMUNICACIÓN

(DOCUMENTO A PRESENTAR EN EL PERFECCIONAMIENTO DEL CONTRATO)

Señores

COMITÉ DE SELECCION

ADJUDICACIÓN SIMPLIFICADA N° 019-2024-MDCP/CS

PRIMERA CONVOCATORIA

Presente.-

El que se suscribe, [.....], postor adjudicado y/o Representante Legal de [CONSIGNAR EN CASO DE SER PERSONA JURÍDICA], identificado con [CONSIGNAR TIPO DE DOCUMENTO DE IDENTIDAD] N° [CONSIGNAR NÚMERO DE DOCUMENTO DE IDENTIDAD], autorizo que durante la ejecución del contrato se me notifique al correo electrónico [INDICAR EL CORREO ELECTRÓNICO] lo siguiente:

✓ Notificación de la decisión de la Entidad respecto a la solicitud de ampliación de plazo.

[CONSIGNAR CIUDAD Y FECHA]

.....
**Firma, Nombres y Apellidos del postor o
Representante legal o común, según corresponda**

Importante

La notificación de la decisión de la Entidad respecto a la solicitud de ampliación de plazo se efectúa por medios electrónicos de comunicación, siempre que se cuente con la autorización correspondiente y sea posible obtener un acuse de recibo a través del mecanismo utilizado.