

BASES ESTÁNDAR DE ADJUDICACIÓN SIMPLIFICADA PARA LA CONTRATACIÓN DE SERVICIOS EN GENERAL

Aprobado mediante Directiva N°001-2019-OSCE/CD



*SUB DIRECCIÓN DE NORMATIVIDAD – DIRECCIÓN TÉCNICO NORMATIVA
ORGANISMO SUPERVISOR DE LAS CONTRATACIONES DEL ESTADO – OSCE*

SIMBOLOGÍA UTILIZADA:

Nº	Símbolo	Descripción
1	[ABC] / [.....]	La información solicitada dentro de los corchetes sombreados debe ser completada por la Entidad durante la elaboración de las bases.
2	[ABC] / [.....]	Es una indicación, o información que deberá ser completada por la Entidad con posterioridad al otorgamiento de la buena pro para el caso específico de la elaboración de la PROFORMA DEL CONTRATO; o por los proveedores, en el caso de los ANEXOS de la oferta.
3	<div>Importante</div> <div>• Abc</div>	Se refiere a consideraciones importantes a tener en cuenta por el órgano encargado de las contrataciones o comité de selección, según corresponda y por los proveedores.
4	<div>Advertencia</div> <div>• Abc</div>	Se refiere a advertencias a tener en cuenta por el órgano encargado de las contrataciones o comité de selección, según corresponda y por los proveedores.
5	<div>Importante para la Entidad</div> <div>• Xyz</div>	Se refiere a consideraciones importantes a tener en cuenta por el órgano encargado de las contrataciones o comité de selección, según corresponda y deben ser eliminadas una vez culminada la elaboración de las bases.

CARACTERÍSTICAS DEL DOCUMENTO:

Las bases estándar deben ser elaboradas en formato WORD, y deben tener las siguientes características:

Nº	Características	Parámetros
1	Márgenes	Superior : 2.5 cm Inferior: 2.5 cm Izquierda: 2.5 cm Derecha: 2.5 cm
2	Fuente	Arial
3	Estilo de Fuente	Normal: Para el contenido en general Cursiva: Para el encabezado y pie de página Para las Consideraciones importantes (Ítem 3 del cuadro anterior)
4	Color de Fuente	Automático: Para el contenido en general Azul : Para las Consideraciones importantes (Ítem 3 del cuadro anterior)
5	Tamaño de Letra	16 : Para las dos primeras hojas de las Secciones General y Específica 11 : Para el nombre de los Capítulos. 10 : Para el cuerpo del documento en general 9 : Para el encabezado y pie de página Para el contenido de los cuadros, pudiendo variar, según la necesidad 8 : Para las Notas al pie
6	Alineación	Justificada: Para el contenido en general y notas al pie. Centrada : Para la primera página, los títulos de las Secciones y nombres

		de los Capítulos)
7	Interlineado	Sencillo
8	Espaciado	Anterior : 0 Posterior : 0
9	Subrayado	Para los nombres de las Secciones y para resaltar o hacer hincapié en algún concepto

INSTRUCCIONES DE USO:

1. *Una vez registrada la información solicitada dentro de los corchetes sombreados en gris, el texto deberá quedar en letra tamaño 10, con estilo normal, sin formato de negrita y sin sombrear.*
2. *La nota **IMPORTANTE** no puede ser modificada ni eliminada en la Sección General. En el caso de la Sección Específica debe seguirse la instrucción que se indica en dicha nota.*

Elaboradas en enero de 2019

Modificadas en marzo, junio y diciembre de 2019, julio 2020, julio y diciembre 2021, junio y octubre de 2022

BASES ESTÁNDAR DE ADJUDICACIÓN SIMPLIFICADA PARA LA CONTRATACIÓN DE SERVICIOS EN GENERAL

ADJUDICACIÓN SIMPLIFICADA N° 04-2024-INPE/21-1

PRIMERA CONVOCATORIA

SERVICIO DE MANTENIMIENTO DE INFRAESTRUCTURA EN GENERAL DEL ESTABLECIMIENTO PENITENCIARIO BAGUA GRANDE

DEBER DE COLABORACIÓN

La Entidad y todo proveedor que se someta a las presentes Bases, sea como participante, postor y/o contratista, deben conducir su actuación conforme a los principios previstos en la Ley de Contrataciones del Estado.

En este contexto, se encuentran obligados a prestar su colaboración al OSCE y a la Secretaría Técnica de la Comisión de Defensa de la Libre Competencia del INDECOPI, en todo momento según corresponda a sus competencias, a fin de comunicar presuntos casos de fraude, colusión y corrupción por parte de los funcionarios y servidores de la Entidad, así como los proveedores y demás actores que participan en el proceso de contratación.

De igual forma, deben poner en conocimiento del OSCE y a la Secretaría Técnica de la Comisión de Defensa de la Libre Competencia del INDECOPI los indicios de conductas anticompetitivas que se presenten durante el proceso de contratación, en los términos del Decreto Legislativo N° 1034, "Ley de Represión de Conductas Anticompetitivas", o norma que la sustituya, así como las demás normas de la materia.

La Entidad y todo proveedor que se someta a las presentes Bases, sea como participante, postor y/o contratista del proceso de contratación deben permitir al OSCE o a la Secretaría Técnica de la Comisión de Defensa de la Libre Competencia del INDECOPI el acceso a la información referida a las contrataciones del Estado que sea requerida, prestar testimonio o absolución de posiciones que se requieran, entre otras formas de colaboración.

SECCIÓN GENERAL

DISPOSICIONES COMUNES DEL PROCEDIMIENTO DE SELECCIÓN

(ESTA SECCIÓN NO DEBE SER MODIFICADA EN NINGÚN EXTREMO, BAJO SANCIÓN DE NULIDAD)

CAPÍTULO I ETAPAS DEL PROCEDIMIENTO DE SELECCIÓN

1.1. REFERENCIAS

Cuando en el presente documento se mencione la palabra Ley, se entiende que se está haciendo referencia a la Ley N° 30225, Ley de Contrataciones del Estado, y cuando se mencione la palabra Reglamento, se entiende que se está haciendo referencia al Reglamento de la Ley de Contrataciones del Estado aprobado por Decreto Supremo N° 344-2018-EF.

Las referidas normas incluyen sus respectivas modificaciones, de ser el caso.

1.2. CONVOCATORIA

Se realiza a través de su publicación en el SEACE de conformidad con lo señalado en el artículo 54 del Reglamento, en la fecha señalada en el calendario del procedimiento de selección, debiendo adjuntar las bases y resumen ejecutivo.

1.3. REGISTRO DE PARTICIPANTES

El registro de participantes se realiza conforme al artículo 55 del Reglamento. En el caso de un consorcio, basta que se registre uno (1) de sus integrantes.

Importante

- *Para registrarse como participante en un procedimiento de selección convocado por las Entidades del Estado Peruano, es necesario que los proveedores cuenten con inscripción vigente y estar habilitados ante el Registro Nacional de Proveedores (RNP) que administra el Organismo Supervisor de las Contrataciones del Estado (OSCE). Para obtener mayor información, se puede ingresar a la siguiente dirección electrónica: www.rnp.gob.pe.*
- *Los proveedores que deseen registrar su participación deben ingresar al SEACE utilizando su Certificado SEACE (usuario y contraseña). Asimismo, deben observar las instrucciones señaladas en el documento de orientación “Guía para el registro de participantes electrónico” publicado en <https://www2.seace.gob.pe/>.*
- *En caso los proveedores no cuenten con inscripción vigente en el RNP y/o se encuentren inhabilitados o suspendidos para ser participantes, postores y/o contratistas, el SEACE restringirá su registro, quedando a potestad de estos intentar nuevamente registrar su participación en el procedimiento de selección en cualquier otro momento, dentro del plazo establecido para dicha etapa, siempre que haya obtenido la vigencia de su inscripción o quedado sin efecto la sanción que le impuso el Tribunal de Contrataciones del Estado.*

1.4. FORMULACIÓN DE CONSULTAS Y OBSERVACIONES A LAS BASES

La formulación de consultas y observaciones a las bases se efectúa de conformidad con lo establecido en los numerales 72.1 y 72.2 del artículo 72 del Reglamento, así como el literal a) del artículo 89 del Reglamento.

Importante

No pueden formularse consultas ni observaciones respecto del contenido de una ficha de homologación aprobada. Las consultas y observaciones que se formulen sobre el particular, se tienen como no presentadas.

1.5. ABSOLUCIÓN DE CONSULTAS, OBSERVACIONES E INTEGRACIÓN DE BASES

La absolución de consultas, observaciones e integración de las bases se realizan conforme a las disposiciones previstas en el numeral 72.4 del artículo 72 del Reglamento y el literal a) del artículo 89 del Reglamento.

Importante

- *No se absolverán consultas y observaciones a las bases que se presenten en forma física.*
- *Cuando exista divergencia entre lo indicado en el pliego de absolución de consultas y observaciones y la integración de bases, prevalece lo absuelto en el referido pliego; sin perjuicio, del deslinde de responsabilidades correspondiente.*

1.6. FORMA DE PRESENTACIÓN DE OFERTAS

Las ofertas se presentan conforme lo establecido en el artículo 59 y en el artículo 90 del Reglamento.

Las declaraciones juradas, formatos o formularios previstos en las bases que conforman la oferta deben estar debidamente firmados por el postor (firma manuscrita o digital, según la Ley N° 27269, Ley de Firmas y Certificados Digitales¹). Los demás documentos deben ser visados por el postor. En el caso de persona jurídica, por su representante legal, apoderado o mandatario designado para dicho fin y, en el caso de persona natural, por este o su apoderado. No se acepta el pegado de la imagen de una firma o visto. Las ofertas se presentan foliadas.

Importante

- *Los formularios electrónicos que se encuentran en el SEACE y que los proveedores deben llenar para presentar sus ofertas, tienen carácter de declaración jurada.*
- *En caso la información contenida en los documentos escaneados que conforman la oferta no coincida con lo declarado a través del SEACE, prevalece la información declarada en los documentos escaneados.*
- *No se tomarán en cuenta las ofertas que se presenten en físico a la Entidad.*

1.7. PRESENTACIÓN Y APERTURA DE OFERTAS

El participante presentará su oferta de manera electrónica a través del SEACE, desde las 00:01 horas hasta las 23:59 horas del día establecido para el efecto en el cronograma del procedimiento; adjuntando el archivo digitalizado que contenga los documentos que conforman la oferta de acuerdo a lo requerido en las bases.

El participante debe verificar antes de su envío, bajo su responsabilidad, que el archivo pueda ser descargado y su contenido sea legible.

Importante

Los integrantes de un consorcio no pueden presentar ofertas individuales ni conformar más de un consorcio en un procedimiento de selección, o en un determinado ítem cuando se trate de procedimientos de selección según relación de ítems.

¹ Para mayor información sobre la normativa de firmas y certificados digitales ingresar a: <https://www.indecopi.gob.pe/web/firmas-digitales/firmar-y-certificados-digitales>

En la apertura electrónica de la oferta, el órgano encargado de las contrataciones o el comité de selección, según corresponda, verifica la presentación de lo exigido en la sección específica de las bases de conformidad con el numeral 73.2 del artículo 73 del Reglamento y determina si las ofertas responden a las características y/o requisitos y condiciones de los Términos de Referencia, detallados en la sección específica de las bases. De no cumplir con lo requerido, la oferta se considera no admitida.

1.8. EVALUACIÓN DE LAS OFERTAS

La evaluación de las ofertas se realiza conforme a lo establecido en el numeral 74.1 y el literal a) del numeral 74.2 del artículo 74 del Reglamento.

En el supuesto de que dos (2) o más ofertas empaten, la determinación del orden de prelación de las ofertas empatadas se efectúa siguiendo estrictamente el orden establecido en el numeral 91.1 del artículo 91 del Reglamento.

El desempate mediante sorteo se realiza de manera electrónica a través del SEACE.

Importante

En el caso de contratación de servicios en general que se presten fuera de la provincia de Lima y Callao, cuyo valor estimado no supere los doscientos mil Soles (S/ 200,000.00), a solicitud del postor se asigna una bonificación equivalente al diez por ciento (10%) sobre el puntaje total obtenido por los postores con domicilio en la provincia donde prestará el servicio, o en las provincias colindantes, sean o no pertenecientes al mismo departamento o región. El domicilio es el consignado en la constancia de inscripción ante el RNP². Lo mismo aplica en el caso de procedimientos de selección por relación de ítems, cuando algún ítem no supera el monto señalado anteriormente.

1.9. CALIFICACIÓN DE OFERTAS

La calificación de las ofertas se realiza conforme a lo establecido en los numerales 75.1 y 75.2 del artículo 75 del Reglamento.

1.10. SUBSANACIÓN DE LAS OFERTAS

La subsanación de las ofertas se sujeta a lo establecido en el artículo 60 del Reglamento. El plazo que se otorgue para la subsanación no puede ser inferior a un (1) día hábil

La solicitud de subsanación se realiza de manera electrónica a través del SEACE y será remitida al correo electrónico consignado por el postor al momento de realizar su inscripción en el RNP, siendo su responsabilidad el permanente seguimiento de las notificaciones a dicho correo. La notificación de la solicitud se entiende efectuada el día de su envío al correo electrónico.

La presentación de las subsanaciones se realiza a través del SEACE. No se tomará en cuenta la subsanación que se presente en físico a la Entidad.

1.11. RECHAZO DE LAS OFERTAS

Previo al otorgamiento de la buena pro, el órgano encargado de las contrataciones o el comité de selección, según corresponda, revisa las ofertas económicas que cumplen los requisitos de calificación, de conformidad con lo establecido para el rechazo de ofertas, previsto en el artículo 68 del Reglamento, de ser el caso.

² La constancia de inscripción electrónica se visualizará en el portal web del Registro Nacional de Proveedores: www.mmp.gob.pe

De rechazarse alguna de las ofertas calificadas, el órgano encargado de las contrataciones o el comité de selección, según corresponda, revisa el cumplimiento de los requisitos de calificación de los postores que siguen en el orden de prelación, en caso las hubiere.

1.12. OTORGAMIENTO DE LA BUENA PRO

Definida la oferta ganadora, el órgano encargado de las contrataciones o el comité de selección, según corresponda, otorga la buena pro mediante su publicación en el SEACE, incluyendo el cuadro comparativo y las actas debidamente motivadas de los resultados de la admisión, no admisión, evaluación, calificación, descalificación, rechazo y el otorgamiento de la buena pro.

1.13. CONSENTIMIENTO DE LA BUENA PRO

Cuando se hayan presentado dos (2) o más ofertas, el consentimiento de la buena pro se produce a los cinco (5) días hábiles siguientes de la notificación de su otorgamiento, sin que los postores hayan ejercido el derecho de interponer el recurso de apelación.

En caso que se haya presentado una sola oferta, el consentimiento de la buena pro se produce el mismo día de la notificación de su otorgamiento.

El consentimiento del otorgamiento de la buena pro se publica en el SEACE al día hábil siguiente de producido.

Importante

Una vez consentido el otorgamiento de la buena pro, el órgano encargado de las contrataciones o el órgano de la Entidad al que se haya asignado tal función realiza la verificación de la oferta presentada por el postor ganador de la buena pro conforme lo establecido en el numeral 64.6 del artículo 64 del Reglamento.

CAPÍTULO II SOLUCIÓN DE CONTROVERSIAS DURANTE EL PROCEDIMIENTO DE SELECCIÓN

2.1. RECURSO DE APELACIÓN

A través del recurso de apelación se pueden impugnar los actos dictados durante el desarrollo del procedimiento de selección hasta antes del perfeccionamiento del contrato.

El recurso de apelación se presenta ante la Entidad convocante, y es conocido y resuelto por su Titular, cuando el valor estimado sea igual o menor a cincuenta (50) UIT. Cuando el valor estimado sea mayor a dicho monto, el recurso de apelación se presenta ante y es resuelto por el Tribunal de Contrataciones del Estado.

En los procedimientos de selección según relación de ítems, el valor estimado total del procedimiento determina ante quién se presenta el recurso de apelación.

Los actos que declaren la nulidad de oficio, la cancelación del procedimiento de selección y otros actos emitidos por el Titular de la Entidad que afecten la continuidad de este, se impugnan ante el Tribunal de Contrataciones del Estado.

Importante

- *Una vez otorgada la buena pro, el órgano encargado de las contrataciones o el comité de selección, según corresponda, está en la obligación de permitir el acceso de los participantes y postores al expediente de contratación, salvo la información calificada como secreta, confidencial o reservada por la normativa de la materia, a más tardar dentro del día siguiente de haberse solicitado por escrito.*

Luego de otorgada la buena pro no se da a conocer las ofertas cuyos requisitos de calificación no fueron analizados y revisados por el órgano encargado de las contrataciones o el comité de selección, según corresponda.

- *A efectos de recoger la información de su interés, los postores pueden valerse de distintos medios, tales como: (i) la lectura y/o toma de apuntes, (ii) la captura y almacenamiento de imágenes, e incluso (iii) pueden solicitar copia de la documentación obrante en el expediente, siendo que, en este último caso, la Entidad deberá entregar dicha documentación en el menor tiempo posible, previo pago por tal concepto.*
- *El recurso de apelación se presenta ante la Mesa de Partes del Tribunal o ante las oficinas desconcentradas del OSCE, o en la Unidad de Trámite Documentario de la Entidad, según corresponda.*

2.2. PLAZOS DE INTERPOSICIÓN DEL RECURSO DE APELACIÓN

La apelación contra el otorgamiento de la buena pro o contra los actos dictados con anterioridad a ella se interpone dentro de los cinco (5) días hábiles siguientes de haberse notificado el otorgamiento de la buena pro.

La apelación contra los actos dictados con posterioridad al otorgamiento de la buena pro, contra la declaración de nulidad, cancelación y declaratoria de desierto del procedimiento, se interpone dentro de los cinco (5) días hábiles siguientes de haberse tomado conocimiento del acto que se desea impugnar.

CAPÍTULO III DEL CONTRATO

3.1. PERFECCIONAMIENTO DEL CONTRATO

Los plazos y el procedimiento para perfeccionar el contrato se realiza conforme a lo indicado en el artículo 141 del Reglamento.

El contrato se perfecciona con la suscripción del documento que lo contiene, salvo en los contratos cuyo monto del valor estimado no supere los doscientos mil Soles (S/ 200,000.00), en los que se puede perfeccionar con la recepción de la orden de servicios, conforme a lo previsto en la sección específica de las bases.

En el caso de procedimientos de selección por relación de ítems, se puede perfeccionar el contrato con la suscripción del documento o con la recepción de una orden de servicios, cuando el valor estimado del ítem corresponda al parámetro establecido en el párrafo anterior.

Importante

El órgano encargado de las contrataciones o el comité de selección, según corresponda, debe consignar en la sección específica de las bases la forma en que se perfeccionará el contrato, sea con la suscripción del contrato o la recepción de la orden de servicios. En caso la Entidad perfeccione el contrato con la recepción de la orden de servicios no debe incluir la proforma del contrato establecida en el Capítulo V de la sección específica de las bases.

Para perfeccionar el contrato, el postor ganador de la buena pro debe presentar los documentos señalados en el artículo 139 del Reglamento y los previstos en la sección específica de las bases.

3.2. GARANTÍAS

Las garantías que deben otorgar los postores y/o contratistas, según corresponda, son las de fiel cumplimiento del contrato y por los adelantos.

3.2.1. GARANTÍA DE FIEL CUMPLIMIENTO

Como requisito indispensable para perfeccionar el contrato, el postor ganador debe entregar a la Entidad la garantía de fiel cumplimiento del mismo por una suma equivalente al diez por ciento (10%) del monto del contrato original. Esta se mantiene vigente hasta la conformidad de la recepción de la prestación a cargo del contratista.

3.2.2. GARANTÍA DE FIEL CUMPLIMIENTO POR PRESTACIONES ACCESORIAS

En las contrataciones que conllevan la ejecución de prestaciones accesorias, tales como mantenimiento, reparación o actividades afines, se otorga una garantía adicional por una suma equivalente al diez por ciento (10%) del monto del contrato de la prestación accesorio, la misma que debe ser renovada periódicamente hasta el cumplimiento total de las obligaciones garantizadas.

Importante

- *En los contratos cuyos montos sean iguales o menores a doscientos mil Soles (S/ 200,000.00), no corresponde presentar garantía de fiel cumplimiento de contrato ni garantía de fiel cumplimiento por prestaciones accesorias. Dicha excepción también aplica a los contratos derivados de procedimientos de selección por relación de ítems, cuando el monto del ítem adjudicado o la sumatoria de los montos de los ítems adjudicados no superen el monto señalado anteriormente, conforme a lo dispuesto en el literal a) del artículo 152 del Reglamento.*
- *En los contratos periódicos de prestación de servicios en general que celebren las Entidades con las micro y pequeñas empresas, estas últimas pueden otorgar como garantía de fiel cumplimiento el diez por ciento (10%) del monto del contrato, porcentaje que es retenido por la Entidad durante la primera mitad del número total de pagos a realizarse, de forma prorrateada en cada pago, con cargo a ser devuelto a la finalización del mismo, conforme lo establecen los numerales 149.4 y 149.5 del artículo 149 del Reglamento y el numeral 151.2 del artículo 151 del Reglamento.*

3.2.3. GARANTÍA POR ADELANTO

En caso se haya previsto en la sección específica de las bases la entrega de adelantos, el contratista debe presentar una garantía emitida por idéntico monto conforme a lo estipulado en el artículo 153 del Reglamento.

3.3. REQUISITOS DE LAS GARANTÍAS

Las garantías que se presenten deben ser incondicionales, solidarias, irrevocables y de realización automática en el país, al solo requerimiento de la Entidad. Asimismo, deben ser emitidas por empresas que se encuentren bajo la supervisión directa de la Superintendencia de Banca, Seguros y Administradoras Privadas de Fondos de Pensiones y que cuenten con clasificación de riesgo B o superior. Asimismo, deben estar autorizadas para emitir garantías; o estar consideradas en la última lista de bancos extranjeros de primera categoría que periódicamente publica el Banco Central de Reserva del Perú.

Importante

Corresponde a la Entidad verificar que las garantías presentadas por el postor ganador de la buena pro y/o contratista cumplan con los requisitos y condiciones necesarios para su aceptación y eventual ejecución, sin perjuicio de la determinación de las responsabilidades funcionales que correspondan.

Advertencia

Los funcionarios de las Entidades no deben aceptar garantías emitidas bajo condiciones distintas a las establecidas en el presente numeral, debiendo tener en cuenta lo siguiente:

- 1. La clasificadora de riesgo que asigna la clasificación a la empresa que emite la garantía debe encontrarse listada en el portal web de la SBS (<http://www.sbs.gob.pe/sistema-financiero/clasificadoras-de-riesgo>).*
- 2. Se debe identificar en la página web de la clasificadora de riesgo respectiva, cuál es la clasificación vigente de la empresa que emite la garantía, considerando la vigencia a la fecha de emisión de la garantía.*
- 3. Para fines de lo establecido en el artículo 148 del Reglamento, la clasificación de riesgo B, incluye las clasificaciones B+ y B.*
- 4. Si la empresa que otorga la garantía cuenta con más de una clasificación de riesgo emitida por distintas empresas listadas en el portal web de la SBS, bastará que en una de ellas cumpla con la clasificación mínima establecida en el Reglamento.*

En caso exista alguna duda sobre la clasificación de riesgo asignada a la empresa emisora de la garantía, se deberá consultar a la clasificadora de riesgos respectiva.

De otro lado, además de cumplir con el requisito referido a la clasificación de riesgo, a efectos de verificar si la empresa emisora se encuentra autorizada por la SBS para emitir garantías, debe revisarse el portal web de dicha Entidad (<http://www.sbs.gob.pe/sistema-financiero/relacion-de-empresas-que-se-encuentran-autorizadas-a-emitir-cartas-fianza>).

Los funcionarios competentes deben verificar la autenticidad de la garantía a través de los mecanismos establecidos (consulta web, teléfono u otros) por la empresa emisora.

3.4. EJECUCIÓN DE GARANTÍAS

La Entidad puede solicitar la ejecución de las garantías conforme a los supuestos contemplados en el artículo 155 del Reglamento.

3.5. ADELANTOS

La Entidad puede entregar adelantos directos al contratista, los que en ningún caso exceden en conjunto del treinta por ciento (30%) del monto del contrato original, siempre que ello haya sido previsto en la sección específica de las bases.

3.6. PENALIDADES

3.6.1. PENALIDAD POR MORA EN LA EJECUCIÓN DE LA PRESTACIÓN

En caso de retraso injustificado del contratista en la ejecución de las prestaciones objeto del contrato, la Entidad le aplica automáticamente una penalidad por mora por cada día de atraso, de conformidad con el artículo 162 del Reglamento.

3.6.2. OTRAS PENALIDADES

La Entidad puede establecer penalidades distintas a la mencionada en el numeral precedente, según lo previsto en el artículo 163 del Reglamento y lo indicado en la sección específica de las bases.

Estos dos tipos de penalidades se calculan en forma independiente y pueden alcanzar cada una un monto máximo equivalente al diez por ciento (10%) del monto del contrato vigente, o de ser el caso, del ítem que debió ejecutarse.

3.7. INCUMPLIMIENTO DEL CONTRATO

Las causales para la resolución del contrato, serán aplicadas de conformidad con el artículo 36 de la Ley y 164 del Reglamento.

3.8. PAGOS

El pago se realiza después de ejecutada la respectiva prestación, pudiendo contemplarse pagos a cuenta, según la forma establecida en la sección específica de las bases o en el contrato.

La Entidad paga las contraprestaciones pactadas a favor del contratista dentro de los diez (10) días calendario siguientes de otorgada la conformidad de los servicios, siempre que se verifiquen las condiciones establecidas en el contrato para ello, bajo responsabilidad del funcionario competente.

La conformidad se emite en un plazo máximo de siete (7) días de producida la recepción salvo que se requiera efectuar pruebas que permitan verificar el cumplimiento de la obligación, en cuyo caso la conformidad se emite en un plazo máximo de quince (15) días, bajo responsabilidad del funcionario que debe emitir la conformidad.

En el caso que se haya suscrito contrato con un consorcio, el pago se realizará de acuerdo a lo que se indique en el contrato de consorcio.

Advertencia

En caso de retraso en los pagos a cuenta o pago final por parte de la Entidad, salvo que se deba a caso fortuito o fuerza mayor, esta reconoce al contratista los intereses legales correspondientes, de conformidad con el artículo 39 de la Ley y 171 del Reglamento, debiendo repetir contra los responsables de la demora injustificada.

3.9. DISPOSICIONES FINALES

Todos los demás aspectos del presente procedimiento no contemplados en las bases se regirán supletoriamente por la Ley y su Reglamento, así como por las disposiciones legales vigentes.

SECCIÓN ESPECÍFICA

CONDICIONES ESPECIALES DEL PROCEDIMIENTO DE SELECCIÓN

(EN ESTA SECCIÓN LA ENTIDAD DEBERÁ COMPLETAR LA INFORMACIÓN EXIGIDA, DE ACUERDO A LAS INSTRUCCIONES INDICADAS)

CAPÍTULO I GENERALIDADES

1.1. ENTIDAD CONVOCANTE

Nombre : OFICINA REGIONAL NOR ORIENTE SAN MARTÍN
RUC N° : 20446716035
Domicilio legal : JR. GREGORIO DELGADO N°450 – TARAPOTO – SAN MARTÍN
Teléfono: : 042-521064
Correo electrónico: : renzzo.vasquez@inpe.gob.pe

1.2. OBJETO DE LA CONVOCATORIA

El presente procedimiento de selección tiene por objeto la contratación del servicio de **SERVICIO DE MANTENIMIENTO DE INFRAESTRUCTURA EN GENERAL DEL ESTABLECIMIENTO PENITENCIARIO BAGUA GRANDE**

1.3. EXPEDIENTE DE CONTRATACIÓN

El expediente de contratación fue aprobado MEMORANDO N° D0000075-2024-INPE-ORNOSM de fecha 26 de abril del 2024.

1.4. FUENTE DE FINANCIAMIENTO

00- RECURSOS ORDINARIOS

Importante

La fuente de financiamiento debe corresponder a aquella prevista en la Ley de Equilibrio Financiero del Presupuesto del Sector Público del año fiscal en el cual se convoca el procedimiento de selección.

1.5. SISTEMA DE CONTRATACIÓN

El presente procedimiento se rige por el sistema de SUMA ALZADA, de acuerdo con lo establecido en el expediente de contratación respectivo.

1.6. DISTRIBUCIÓN DE LA BUENA PRO

NO CORRESPONDE

1.7. ALCANCES DEL REQUERIMIENTO

El alcance de la prestación está definido en el Capítulo III de la presente sección de las bases.

1.8. PLAZO DE PRESTACIÓN DEL SERVICIO

Los servicios materia de la presente convocatoria se prestarán en el plazo de treinta (30) días calendarios, en concordancia con lo establecido en el expediente de contratación.

1.9. COSTO DE REPRODUCCIÓN Y ENTREGA DE BASES

Los participantes registrados tienen el derecho de recabar un ejemplar de las bases, para cuyo efecto deben cancelar S/ 6.10 (Seis con 10/100 Soles) en el Área de Tesorería de la Entidad, sito en Jr. Gregorio Delgado N° 450 – Tarapoto – San Martín – San Martín.

Importante
<i>El costo de entrega de un ejemplar de las bases no puede exceder el costo de su reproducción.</i>

1.10. BASE LEGAL

- Ley N° 31638 de Presupuesto del Sector Público para el Año Fiscal 2024.
- Ley N° 31639, Ley de Equilibrio Financiero del Presupuesto del Sector Público para el Año Fiscal 2024.
- Ley N° 31640, Ley de Endeudamiento para el Sector Público para el Año Fiscal 2024.
- TUO de la Ley de Contrataciones del Estado (Ley N° 30225).
- Reglamento de la Ley de Contrataciones del Estado (Decreto Supremo N° 344-2018-EF.) y modificatorias.
- Directivas del OSCE.

Las referidas normas incluyen sus respectivas modificaciones, de ser el caso.

CAPÍTULO II DEL PROCEDIMIENTO DE SELECCIÓN

2.1. CALENDARIO DEL PROCEDIMIENTO DE SELECCIÓN

Según el cronograma de la ficha de selección de la convocatoria publicada en el SEACE.

Importante

De conformidad con la vigesimosegunda Disposición Complementaria Final del Reglamento, en caso la Entidad (Ministerios y sus organismos públicos, programas o proyectos adscritos) haya difundido el requerimiento a través del SEACE siguiendo el procedimiento establecido en dicha disposición, no procede formular consultas u observaciones al requerimiento.

2.2. CONTENIDO DE LAS OFERTAS

La oferta contendrá, además de un índice de documentos³, la siguiente documentación:

2.2.1. Documentación de presentación obligatoria

2.2.1.1. Documentos para la admisión de la oferta

- a) Declaración jurada de datos del postor. (**Anexo N° 1**)
- b) Documento que acredite la representación de quien suscribe la oferta.

En caso de persona jurídica, copia del certificado de vigencia de poder del representante legal, apoderado o mandatario designado para tal efecto.

En caso de persona natural, copia del documento nacional de identidad o documento análogo, o del certificado de vigencia de poder otorgado por persona natural, del apoderado o mandatario, según corresponda.

En el caso de consorcios, este documento debe ser presentado por cada uno de los integrantes del consorcio que suscriba la promesa de consorcio, según corresponda.

Advertencia

De acuerdo con el artículo 4 del Decreto Legislativo N° 1246, las Entidades están prohibidas de exigir a los administrados o usuarios la información que puedan obtener directamente mediante la interoperabilidad a que se refieren los artículos 2 y 3 de dicho Decreto Legislativo. En esa medida, si la Entidad es usuaria de la Plataforma de Interoperabilidad del Estado – PIDE⁴ y siempre que el servicio web se encuentre activo en el Catálogo de Servicios de dicha plataforma, no corresponderá exigir el certificado de vigencia de poder y/o documento nacional de identidad.

- c) Declaración jurada de acuerdo con el literal b) del artículo 52 del Reglamento (**Anexo N°2**)
- d) Declaración jurada de cumplimiento de los Términos de Referencia contenidos en el numeral 3.1 del Capítulo III de la presente sección. (**Anexo N° 3**)

³ La omisión del índice no determina la no admisión de la oferta.

⁴ Para mayor información de las Entidades usuarias y del Catálogo de Servicios de la Plataforma de Interoperabilidad del Estado – PIDE ingresar al siguiente enlace <https://www.gobiernodigital.gob.pe/interoperabilidad/>

- e) Declaración jurada de plazo de prestación del servicio. **(Anexo N° 4)**⁵
- f) Promesa de consorcio con firmas legalizadas, de ser el caso, en la que se consigne los integrantes, el representante común, el domicilio común y las obligaciones a las que se compromete cada uno de los integrantes del consorcio así como el porcentaje equivalente a dichas obligaciones. **(Anexo N° 5)**
- g) El precio de la oferta en SOLES. Adjuntar obligatoriamente el **Anexo N° 6**.
- El precio total de la oferta y los subtotales que lo componen son expresados con dos (2) decimales. Los precios unitarios pueden ser expresados con más de dos (2) decimales.

Importante

- *El órgano encargado de las contrataciones o el comité de selección, según corresponda, verifica la presentación de los documentos requeridos. De no cumplir con lo requerido, la oferta se considera no admitida.*
- *En caso de requerir estructura de costos o análisis de precios, esta se presenta para el perfeccionamiento del contrato.*

2.2.1.2. Documentos para acreditar los requisitos de calificación

Incorporar en la oferta los documentos que acreditan los “**Requisitos de Calificación**” que se detallan en el numeral 3.2 del Capítulo III de la presente sección de las bases.

2.2.2. Documentación de presentación facultativa:

- a) En el caso de microempresas y pequeñas empresas integradas por personas con discapacidad, o en el caso de consorcios conformados en su totalidad por estas empresas, deben presentar la constancia o certificado con el cual acredite su inscripción en el Registro de Empresas Promocionales para Personas con Discapacidad⁶.
- b) Solicitud de bonificación por tener la condición de micro y pequeña empresa. **(Anexo N° 11).**
- c) Los postores que apliquen el beneficio de la exoneración del IGV previsto en la Ley N° 27037, Ley de Promoción de la Inversión en la Amazonía, deben presentar la Declaración Jurada de cumplimiento de condiciones para la aplicación de la exoneración del IGV **(Anexo N° 7).**
- d) Los postores con domicilio en la provincia donde se prestará el servicio, o en las provincias colindantes, sean o no pertenecientes al mismo departamento o región, pueden presentar la solicitud de bonificación por servicios prestados fuera de la provincia de Lima y Callao, según **(Anexo N° 10).**

Advertencia

El órgano encargado de las contrataciones o el comité de selección, según corresponda, no podrá exigir al postor la presentación de documentos que no hayan sido indicados en los acápite “Documentos para la admisión de la oferta”, “Requisitos de calificación” y “Factores de evaluación”.

⁵ En caso de considerar como factor de evaluación la mejora del plazo de prestación del servicio, el plazo ofertado en dicho anexo servirá también para acreditar este factor.

⁶ Dicho documento se tendrá en consideración en caso de empate, conforme a lo previsto en el artículo 91 del Reglamento.

2.3. PRESENTACIÓN DEL RECURSO DE APELACIÓN

El recurso de apelación se presenta ante la Unidad de Trámite Documentario de la Entidad.

En caso el participante o postor opte por presentar recurso de apelación y por otorgar la garantía mediante depósito en cuenta bancaria, se debe realizar el abono en:

N ° de Cuenta : 00-541-051651

Banco : NACIÓN

N° CCI⁷ : 018-541-000541051651-31

”

2.4. REQUISITOS PARA PERFECCIONAR EL CONTRATO

El postor ganador de la buena pro debe presentar los siguientes documentos para perfeccionar el contrato:

- a) Garantía de fiel cumplimiento del contrato.
- b) Garantía de fiel cumplimiento por prestaciones accesorias, de ser el caso.
- c) Contrato de consorcio con firmas legalizadas ante Notario de cada uno de los integrantes, de ser el caso.
- d) Código de cuenta interbancaria (CCI) o, en el caso de proveedores no domiciliados, el número de su cuenta bancaria y la entidad bancaria en el exterior.
- e) Copia de la vigencia del poder del representante legal de la empresa que acredite que cuenta con facultades para perfeccionar el contrato, cuando corresponda.
- f) Copia de DNI del postor en caso de persona natural, o de su representante legal en caso de persona jurídica.

Advertencia

De acuerdo con el artículo 4 del Decreto Legislativo N° 1246, las Entidades están prohibidas de exigir a los administrados o usuarios la información que puedan obtener directamente mediante la interoperabilidad a que se refieren los artículos 2 y 3 de dicho Decreto Legislativo. En esa medida, si la Entidad es usuaria de la Plataforma de Interoperabilidad del Estado – PIDE⁸ y siempre que el servicio web se encuentre activo en el Catálogo de Servicios de dicha plataforma, no corresponderá exigir los documentos previstos en los literales e) y f).

- g) Domicilio para efectos de la notificación durante la ejecución del contrato.
- h) Autorización de notificación de la decisión de la Entidad sobre la solicitud de ampliación de plazo mediante medios electrónicos de comunicación⁹. (**Anexo N° 12**).
- i) Detalle de los precios unitarios del precio ofertado¹⁰.
- j) Estructura de costos¹¹.
- k) Detalle del precio de la oferta de cada uno de los servicios que conforman el paquete¹².

⁷ En caso de transferencia interbancaria.

⁸ Para mayor información de las Entidades usuarias y del Catálogo de Servicios de la Plataforma de Interoperabilidad del Estado – PIDE ingresar al siguiente enlace <https://www.gobiernodigital.gob.pe/interoperabilidad/>

⁹ En tanto se implemente la funcionalidad en el SEACE, de conformidad con la Primera Disposición Complementaria Transitoria del Decreto Supremo N° 234-2022-EF.

¹⁰ Incluir solo en caso de la contratación bajo el sistema a suma alzada.

¹¹ Incluir solo cuando resulte necesario para la ejecución contractual, identificar los costos de cada uno de los rubros que comprenden la oferta.

¹² Incluir solo en caso de contrataciones por paquete.

Importante

- *En caso que el postor ganador de la buena pro sea un consorcio, las garantías que presente este para el perfeccionamiento del contrato, así como durante la ejecución contractual, de ser el caso, además de cumplir con las condiciones establecidas en el artículo 33 de la Ley y en el artículo 148 del Reglamento, deben consignar expresamente el nombre completo o la denominación o razón social de los integrantes del consorcio, en calidad de garantizados, de lo contrario no podrán ser aceptadas por las Entidades. No se cumple el requisito antes indicado si se consigna únicamente la denominación del consorcio, conforme lo dispuesto en la Directiva Participación de Proveedores en Consorcio en las Contrataciones del Estado”.*
- *En los contratos periódicos de prestación de servicios en general que celebren las Entidades con las micro y pequeñas empresas, estas últimas pueden otorgar como garantía de fiel cumplimiento el diez por ciento (10%) del monto del contrato, porcentaje que es retenido por la Entidad durante la primera mitad del número total de pagos a realizarse, de forma prorrateada en cada pago, con cargo a ser devuelto a la finalización del mismo, conforme lo establece el numeral 149.4 del artículo 149 y el numeral 151.2 del artículo 151 del Reglamento. Para dicho efecto los postores deben encontrarse registrados en el REMYPE, consignando en la Declaración Jurada de Datos del Postor (Anexo N° 1) o en la solicitud de retención de la garantía durante el perfeccionamiento del contrato, que tienen la condición de MYPE, lo cual será verificado por la Entidad en el link <http://www2.trabajo.gob.pe/servicios-en-linea-2-2> opción consulta de empresas acreditadas en el REMYPE.*
- *En los contratos cuyos montos sean iguales o menores a doscientos mil Soles (S/ 200,000.00), no corresponde presentar garantía de fiel cumplimiento de contrato ni garantía de fiel cumplimiento por prestaciones accesorias. Dicha excepción también aplica a los contratos derivados de procedimientos de selección por relación de ítems, cuando el monto del ítem adjudicado o la sumatoria de los montos de los ítems adjudicados no supere el monto señalado anteriormente, conforme a lo dispuesto en el literal a) del artículo 152 del Reglamento.*

Importante

- *Corresponde a la Entidad verificar que las garantías presentadas por el postor ganador de la buena pro cumplan con los requisitos y condiciones necesarios para su aceptación y eventual ejecución, sin perjuicio de la determinación de las responsabilidades funcionales que correspondan.*
- *De conformidad con el Reglamento Consular del Perú aprobado mediante Decreto Supremo N° 076-2005-RE para que los documentos públicos y privados extendidos en el exterior tengan validez en el Perú, deben estar legalizados por los funcionarios consulares peruanos y refrendados por el Ministerio de Relaciones Exteriores del Perú, salvo que se trate de documentos públicos emitidos en países que formen parte del Convenio de la Apostilla, en cuyo caso bastará con que estos cuenten con la Apostilla de la Haya¹³.*
- *La Entidad no puede exigir documentación o información adicional a la consignada en el presente numeral para el perfeccionamiento del contrato.*

2.5. PERFECCIONAMIENTO DEL CONTRATO

El contrato se perfecciona con la suscripción del documento que lo contiene. Para dicho efecto el postor ganador de la buena pro, dentro del plazo previsto en el artículo 141 del Reglamento, debe presentar la documentación requerida en Trámite Documentario de la Entidad, sito en Jr. Gregorio Delgado N° 450 – Tarapoto – San Martín, en el horario de 8:30 a 16:30 de lunes a viernes.

¹³ Según lo previsto en la Opinión N° 009-2016/DTN.

2.6. FORMA DE PAGO

La Entidad realizará el pago de la contraprestación pactada a favor del contratista en pago único.

Para efectos del pago de las contraprestaciones ejecutadas por el contratista, la Entidad debe contar con la siguiente documentación:

- Comprobante de pago de acuerdo a Ley, indicando número de contrato y orden de servicio.
- informe técnico final de El Proveedor con el contenido señalado en los presentes términos de referencia.
- Copia del Acta de Conformidad y Recepción del servicio.
- Número de cuenta interbancaria.

Dicha documentación se debe presentar en la Oficina de Trámite Documentario, sito en Jr. Gregorio Delgado N° 450 – Tarapoto – San Martín – San Martín.

CAPÍTULO III REQUERIMIENTO

Importante

De conformidad con el numeral 29.8 del artículo 29 del Reglamento, el área usuaria es responsable de la adecuada formulación del requerimiento, debiendo asegurar la calidad técnica y reducir la necesidad de su reformulación por errores o deficiencias técnicas que repercutan en el proceso de contratación.

3.1. TERMINOS DE REFERENCIA

TERMINO DE REFERENCIA

"SERVICIO DE MANTENIMIENTO DE INFRAESTRUCTURA EN GENERAL DEL E.P BAGUA GRANDE"

1. DENOMINACIÓN DE LA CONTRATACIÓN

"SERVICIO DE MANTENIMIENTO DE INFRAESTRUCTURA EN GENERAL DEL E.P BAGUA GRANDE"

2. FINALIDAD PÚBLICA

Mejorar las condiciones de la infraestructura del pabellón de mujeres, para el personal de seguridad, atendiendo las urgentes necesidades que permitan un mejor estado de habitabilidad, salubridad, seguridad y brindar las facilidades para un mejor cumplimiento de las funciones del servidor penitenciario, en razón del sistema Nacional Penitenciario.

3. ANTECEDENTES

- Con fecha 06.03.1985, mediante Decreto Legislativo N° 330 se promulga el Código de Ejecución Penal, y por Decreto Supremo N° 012 del 12 de junio del mismo año se aprueba su reglamentación, dando origen así al INSTITUTO NACIONAL PENITENCIARIO, organismo público descentralizado, rector del Sistema Penitenciario Nacional integrante del Sector Justicia, que tiene entre sus principales funciones el Dictar normas técnicas y administrativas sobre el planteamiento y construcción de infraestructura Penitenciaria, así mismo tiene una política de atención a los Establecimientos Penitenciarios y sus locales Institucionales que presenten necesidades urgentes en su mantenimiento.
- Con fecha 28.12.2023, mediante Resolución Presidencial N° 329-2023-INPE/P se aprueba el presupuesto Institucional de apertura (P.I.A.) de gastos correspondiente al año fiscal 2024 del pliego 061 Instituto Nacional Penitenciario.
- En el P.I.A. 2024 se han establecido gastos para el mantenimiento de los establecimientos penitenciarios de la Oficina Regional Nor Oriente, debiendo establecer preliminarmente los términos de referencia, para lo cual es necesario la contratación de especialista.

4. OBJETIVOS DE LA CONTRATACIÓN

• Objetivo general

Cumplir con las metas, los metrados y los requerimientos técnicos mínimos consideradas en el presente términos de referencia para el "SERVICIO DE MANTENIMIENTO DE INFRAESTRUCTURA EN GENERAL DEL E.P BAGUA GRANDE".

• Objetivos Específicos

Garantizar seguridad y un alto grado confort hacia el personal del EP. de Bagua Grande, a través de la contratación de una persona natural o jurídica que brinde el servicio de mantenimiento de la infraestructura que se requiere

Arévalo Reyna Max Henry
INGENIERO CIVIL
CIP: N° 211936

según el TDR.

5. MARCO LEGAL, REGLAMENTARIO Y NORMATIVO

- Ley N° 30225, Ley de Contrataciones del Estado, incluidas sus ampliatorias y modificatorias vigentes a la fecha.
- Decreto Supremo N° 344-2018-EF, Reglamento de la Ley de Contrataciones del Estado, incluida sus ampliatorias y modificatorias a la fecha.
- Ley N° 31953, Ley de Presupuesto del Sector Público para el Año Fiscal 2024.
- Directivas del Organismo Supervisor de Contrataciones del Estado – OSCE.
- Ley N° 29783, Ley de Seguridad y Salud en el trabajo y sus modificatorias. Incluido su reglamento.
- Ante cualquier modificación en la normativa citada en el presente documento, tendrá validez la normativa vigente a la fecha de la convocatoria del proceso de selección, en cuanto al tema tratado.

6. ALCANCES Y DESCRIPCIÓN DEL SERVICIO

6.1. Lugar y plazo de ejecución de la prestación Lugar

El servicio se realizará en el Establecimiento Penitenciario de Bagua Grande, ubicado en:

DIRECCIÓN : Jirón Daniel Alcides Carrión
DISTRITO : Bagua Grande
PROVINCIA : Utcubamba
DEPARTAMENTO : Amazonas

Plazo

El plazo máximo para la ejecución del servicio será de treinta (30) días calendario, computados a partir del día siguiente de suscrito el contrato o de notificado la orden de servicio.

6.2. Impacto ambiental

No corresponde.

6.3. Actividades

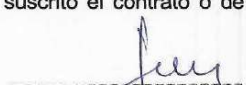
Arévalo Reyna Max Henry
INGENIERO CIVIL
CIP: N° 211936

RESUMEN DE METRADOS			
Proyecto :	SERVICIO DE MANTENIMIENTO DE INFRAESTRUCTURA EN GENERAL DEL E.P BAGUA GRANDE		
Cliente :	INSTITUTO NACIONAL PENITENCIARIO, OFICINA REGIONAL NOR ORIENTE SAN MARTIN		
Lugar :	AMAZONAS-UTCUBAMBA-BAGUA GRANDE		
ITEM	DESCRIPCION	Und.	Metrado
01	MOVILIZACIÓN Y DESMOVILIZACIÓN		
01.01	MOVILIZACIÓN Y DESMOVILIZACIÓN	glb	1.00
02	MANTENIMIENTO DE DORMITORIO Y SERVICIOS HIGIENICOS DE PERSONAL FEMENINO DE SEGURIDAD		
02.01	TARRAJE DE MUROS EXTERIORES	m2	30.00

02.02	PINTURA LATEX SATINADO EN MUROS INTERIORES	m2	69.00
02.03	PINTURA LATEX SATINADO EN MUROS EXTERIORES	m2	78.00
02.04	DESMONTAJE DE CIELO RASO	m2	30.00
02.05	REPOSICIÓN DE FALSO CIELORRASO SUSPENDIDO CON BALDOSAS DE FIBRA MINERAL	m2	30.00
02.06	CIELO RASO SUPERBOARD	m2	48.00
02.07	DESMONTAJE DE VENTANA DE MADERA	m2	8.00
02.08	VENTANA DE VIDRIO CRUDO CON MARCOS DE ALUMINIO	m2	8.00
02.09	EQUIPO FLUORECENTE RECTO 2x36W	und	1.00
02.10	MANTENIMIENTO DE SS.HH. EN GENERAL	glb	1.00
03	OFICINA Y DORMITORIOS ALCAIDIA		
03.01	REMOCIÓN DE TARRAJEO DE YESO	m2	62.56
03.02	TARRAJEO DE MUROS INTERIORES	m2	62.56
03.03	TARRAJEO DE MUROS EXTERIORES	m2	62.56
03.04	PISO DE PORCELANATO DE 60 X 60 cm	m2	32.00
03.05	PINTURA LATEX SATINADA EN MUROS INTERIORES	m2	62.56
03.06	PINTURA LATEX SATINADA EN MUROS EXTERIORES	m2	62.56
03.07	FALSO CIELORRASO SUSPENDIDO CON BALDOSA DE FIBRA MINERAL	m2	25.00
03.08	EQUIPO FLUORECENTE RECTO 2x36W	und	1.00
03.09	PUERTAS DE MADERA APANELADA	m2	1.89
03.10	SISTEMA ELECTRICO	glb	1.00
04	AMBIENTE DE REGISTRO DE VISITAS		
04.01	PINTURA LATEX SATINADA EN MUROS INTERIORES	m2	26.40
04.02	PISO DE PORCELANATO DE 60 X 60 cm	m2	7.14
05	TORREONES, ESCALERAS Y PASARELAS (DETERIORADOS)		
05.01	PINTURA LATEX SATINADA EN MUROS EXTERIORES DE 04 TORREONES	m2	310.00
05.02	REFUERZO METÁLICO EN PASARELA, DIFERENTES PUNTOS	glb	1.00
05.03	PINTURA ANTICORROSIVA EN PASARELA	m	111.00
05.04	PINTURA DE ESCALERAS TIPO CARACOL DE 5 MTS DE ALTURA	m	20.00

Mientras dure el proceso de ejecución desde el inicio hasta el final, el área usuaria, la supervisión y los funcionarios competentes de la oficina regional podrán hacer las visitas que requieran para monitorear los trabajos en cumplimiento del TDR. Así mismo, facilitar las coordinaciones, permisos, soluciones ante cualquier impedimento fortuito o atraso por razones fundadas.

6.4. Recursos a ser provistos por El Contratista y/o Proveedor

El Contratista y/o Proveedor se compromete a proveer lo siguiente.

- Ejecutar la prestación del servicio de conformidad a los términos de referencia.
- Ejecutar la prestación del servicio de conformidad con el personal clave ofertado.
- Ejecutar la prestación con los bienes y servicios requeridos.

Revalidado
Reyna Max Henry
INGENIERO CIVIL
CIP: No 9

6.5. Requerimientos del Contratista y/o Proveedor y de su personal

Requisitos del proveedor

- Estar constituido como persona natural o persona jurídica de acuerdo a ley para la prestación del servicio.
- Tener inscripción vigente en el Registro Nacional de Proveedores (Servicios).
- No estar impedido, sancionado ni inhabilitado para contratar con el Estado.

Personal clave

- Un (01) ingeniero civil colegiado y habilitado. Experiencia General mínima de dos (02) años como asistente de campo y/o ingeniero de producción y/o ingeniero de campo y/o supervisor y/o residente y/o asistente de residente y/o asistente de supervisor en proyectos de infraestructura y/o servicios de mantenimiento y/o acondicionamiento en general de infraestructura del sector público y/o privado (quien firmará el informe final del presente servicio). Experiencia Específica mínima de un (01) servicio como ingeniero de producción y/o jefe de servicio y/o ingeniero de campo y/o supervisor y/o residente, y/o asistente de residente y/o asistente de supervisor en servicios de mantenimiento en establecimientos penitenciarios. Acreditar un curso en Mantenimiento y Seguridad de Infraestructura Pública y Privada, con un mínimo de 100 horas.
- Un (01) técnico en construcción civil y/o bachiller en ingeniería civil. Experiencia General mínima de un (01) año como asistente de campo y/o de producción y/o de residente y/o de supervisor en proyectos de infraestructura y/o servicios de mantenimiento en general del sector público y/o privado. Acreditar un curso en Sistema de Gestión de la Seguridad y Salud en el Trabajo, con un mínimo de 100 horas.

Materiales y equipamiento estratégico

- Vestimenta apropiada para los trabajos según el caso, portar carnet de identificación como trabajador del proveedor del servicio, usar chaleco de seguridad mientras ejecuta los trabajos. (polo manga larga, pantalón, chaleco de seguridad y fotochek) por cada personal del contratista, se solicita al postor presentar una declaración jurada para la admisión de la oferta indicando que cumplirá con implementar adecuadamente al personal de los materiales y equipamiento estratégico necesario para el desarrollo del servicio.
- EPP's e IPP's (zapatos de seguridad, lentes claros de seguridad, tapones auditivos, casco, barbiquejo y guantes de badana, arnés desseguridad) por cada personal del contratista.
- Herramientas y Equipos propios, manuales.

6.6. Procedimiento

01.00. MOVILIZACIÓN Y DESMOVILIZACIÓN

01.01. MOVILIZACIÓN Y DESMOVILIZACIÓN

DESCRIPCIÓN

Esta partida comprende el trabajo necesario para reunir y transportar a la obra, todo el equipo mecánico requerido para empezar el mantenimiento y concluirla en el plazo establecido, así como su retorno al lugar de origen al término de obra. El

Arévalo Reyna Max Henry
INGENIERO CIVIL
CIP N° 211936

Contratista transportará el equipo ofrecido en su propuesta previa aprobación del Supervisor.

MÉTODO DE MEDICIÓN

La medición de los trabajos se realizará en global (glb).

FORMA DE PAGO

El pago será efectuado a precio de suma alzada del contrato por global (glb), entendiéndose que dicho precio y pago constituirá la compensación completa por toda mano de obra, equipo, herramientas y por imprevistos necesarios para completar este ítem.

2.00 MANTENIMIENTO DE DORMITORIO Y SERVICIOS HIGIÉNICOS DE PERSONAL FEMENINO DE SEGURIDAD.

2.01 TARRAJEO EN MUROS EXTERIORES

DESCRIPCION

Comprende aquellos revoques constituidos por una sola capa de mortero se aplica la capa para obtener una superficie plana y acabada. Se dejará la superficie lista para aplicar la pintura. Previamente a la ejecución, deberán instalarse las redes, cajas para interruptores, tomacorrientes, pasos y tableros; las válvulas, los insertos para sostener tuberías y equipos especiales y cualquier otro elemento que deba quedar empotrada en el muro.

CONSIDERACIONES

Durante el proceso constructivo deberá tomarse en cuenta todas las precauciones necesarias para no causar daño a los revoques y/o acabados terminados. Los encuentros de muros, deben ser en ángulo perfectamente perfilados; las aristas de los derrames expuestos a impactos serán convenientemente boleados; los encuentros de muros con el cielo raso terminarán en ángulo recto, salvo que en planos se indique lo contrario.

MATERIALES

Cemento y arena en proporción 1:4. En los revoques ha de cuidarse mucho la calidad de la arena, que no debe ser arcillosa. Será arena lavada, limpia y bien graduada, clasificada uniformemente desde fina hasta gruesa, libre de materias orgánicas y salitrosas. Cuando esté seca toda la arena pasará por la criba N° 8. No más del 20% pasará por la criba N° 50 y no más del 5% pasará por la criba N° 100. Es de referirse que los agregados finos sean de arena de río o de piedra molida, marmolina, cuarzo o de materiales silíceos. Los agregados deben ser limpios, libres de sales, residuos vegetales u otras medidas perjudiciales.

MÉTODO DE CONSTRUCCIÓN

La preparación del sitio comprende la preparación de la superficie donde se va a aplicar el revoque. El revoque que se aplique directamente al concreto no será ejecutado hasta que la superficie de concreto haya sido debidamente limpiada y lograda la suficiente aspereza como para obtener la debida ligazón. Se rasará, limpiará y humedecerá muy bien previamente las superficies donde se vaya a aplicar inmediatamente el revoque. Para conseguir superficies revocadas debidamente planas y derechas, el trabajo se hará con cintas de mortero pobre (1:7 arena - cemento), corridas verticalmente a lo largo del muro. Estarán muy bien aplomadas y volarán el espesor exacto del revoque (tarrajeo). Estas cintas serán espaciadas cada metro o metro y medio partiendo en cada parámetro lo más cerca posible de la esquina. Luego de terminado el revoque se sacará, rellenando el espacio que ocupaban con una buena mezcla, algo más rica y cuidada que la usada en el propio revoque. Constantemente se controlará el perfecto plomo de las cintas empleando la plomada de albañil. Reglas bien perfiladas se correrán por las cintas que harán las veces de guías, para lograr una superficie pareja en el revoque completamente plana. Normas y Procedimientos que Regirán la Ejecución de Revoques: No se admitirán ondulaciones ni vacíos; los ángulos o aristas de muros,

Arevalo Reyna Max Henry
INGENIERO CIVIL
CIP. 1100

vigas, columnas, derrames, etc, serán perfectamente definidos y sus intersecciones en ángulo recto o según lo indiquen los planos. Se extenderá el mortero igualándolo con la regla, entre las cintas de mezcla pobre y antes de su endurecimiento; después de reposar 30 minutos, se hará el enlucido, pasando de nuevo y cuidadosamente la paleta de madera o mejor la plana de metal.

En los ambientes en que vayan zócalos y contrazócalos, el revoque del paramento de la pared se hará de corrido hasta 3 cm. por debajo del nivel superior del zócalo o contrazócalo. En ese nivel deberá terminar el revoque, salvo en el caso de zócalos y contrazócalos de madera en el que el revoque se correrá hasta el nivel del piso. La mezcla será de composición 1:4.

UNIDAD DE MEDIDA

La unidad de medición de estas partidas será metro cuadra do (m2). Se computarán todas las áreas netas a vestir o revocar. Por consiguiente, se descontarán los vanos o aberturas y otros elementos distintos al revoque, como molduras, cornisas y demás salientes que deberán considerarse en partidas independientes.

BASE DE PAGO

El pago de esta partida será a precio de suma alzada correspondiente de acuerdo a la unidad de medición y constituirá compensación completa por los trabajos descritos incluyendo mano de obra, materiales, equipo y herramientas.

FORMA DE MEDICION

Se computarán todas las áreas netas a vestir o revocar. Por consiguiente, se descontarán los vanos o aberturas y otros elementos distintos al revoque, como molduras, cornisas y demás salientes que deberán considerarse en partidas independientes.

2.02 PINTURA LATEX SATINADO EN MUROS INTERIORES

DESCRIPCIÓN

PINTURA EN INTERIORES:

Antes de proceder con la aplicación de pintura, es imperativo que las superficies estén completamente limpias y secas. En el caso de superficies de albañilería con imperfecciones, se realizará un adecuado resane con un mayor grado de enriquecimiento. En cualquier entorno, se implementarán medidas para proteger el trabajo finalizado contra salpicaduras y manchas. Se aplicará un sellador para paredes blanco como paso previo.

Funciona como medio de protección contra agentes destructivos del clima y tiempo, proporcionando además un ambiente higiénico y luminoso con propiedades asépticas.

La aplicación se llevará a cabo según lo indicado en los planos correspondientes, incluyendo una mano de imprimación o equivalente. Este rubro comprende el trabajo completo de pintura en muros interiores con la inclusión de todos los materiales necesarios hasta el acabado final.

Pintura látex satinada: Son pinturas tipo Látex, compuestas de ciertas dispersiones en agua de resinas insolubles; que forman una película, hasta constituir una continua, al evaporarse el agua.

La pintura entre otras características, debe ser resistente a los álcalis del cemento, resistente a la luz y a las inclemencias del tiempo. Se aplicarán en los ambientes indicados en los planos respectivos. Debe soportar el lavado con agua y jabón sin sufrir alteraciones en su acabado.

MÉTODO DE MEDICIÓN

La unidad de medida será por metro cuadrado (m2).

FORMA DE PAGO

El trabajo ejecutado se pagará por metro cuadrado (m2), afectado con el precio a

Arévalo Reyna Max Henry
INGENIERO CIVIL
CIP: N° 211936

suma alzada del Expediente Técnico o Contrato, entendiéndose que dicho precio y pago constituirá compensación total por materiales, mano de obra, equipo, herramientas, y cualquier otro insumo o suministro que se requiera para la ejecución del trabajo.

2.03 PINTURA LATEX SATINADO EN MUROS EXTERIORES

DESCRIPCIÓN

PINTURA EN EXTERIORES:

La pintura látex satinada, de secado rápido y formulada especialmente con pigmentos acrílicos, se destina a aplicaciones en muros exteriores, siendo crucial su resistencia a los alcalinos y a las inclemencias del tiempo. En todas las superficies exteriores a pintar, se aplicará una capa de imprimante seguida de dos manos de pintura acrílica, diseñada para resistir la intemperie.

Las dos manos de pintura acrílica se aplicarán sobre la primera mano de muros, realizando los resanes necesarios antes de la segunda mano definitiva. No se aceptará otra capa de pintura en el paño completo. Es indispensable que todas las superficies destinadas a recibir la pintura estén completamente secas y se respeten los tiempos de secado entre capas sucesivas para garantizar un acabado adecuado.

Se prohíbe realizar trabajos de pintura exterior durante períodos lluviosos. Las superficies, una vez terminadas satisfactoriamente con el número de manos de pintura especificadas, deben presentar un resultado satisfactorio sin generar costos adicionales para el propietario.

Esta partida se refiere al pintado de las superficies exteriores utilizando pintura látex satinada, de buena calidad, con los colores definidos en el cuadro de acabados, la pintura deberá ser de dos manos.

La superficie a pintar debe estar libre de suciedad, grasa, aceite, óxido, pintura suelta y cualquier otro material extraño.

La brocha, rodillo o pistola a usar para la aplicación de la pintura se deben encontrar en buen estado.

Para el pintado esperar 30 días después del tarrajeo, eliminar residuos del tarrajeo con lija al agua #80, aplicar imprimante, dejar secar adecuadamente y aplicar la pintura en dos manos.

MÉTODO DE MEDICIÓN

La unidad de medida será por metro cuadrado (m2).

FORMA DE PAGO

El trabajo ejecutado se pagará por metro cuadrado (m2), afectado con el precio a suma alzada del Expediente Técnico o Contrato, entendiéndose que dicho precio y pago constituirá compensación total por materiales, mano de obra, equipo, herramientas, y cualquier otro insumo o suministro que se requiera para la ejecución del trabajo.

2.04 DESMONTAJE DE CIELO RASO

DESCRIPCIÓN

Esta partida se refiere al desmontaje de cielo raso presentes en la zona a trabajar, aquellos elementos que están colgados que soportan solamente su peso destinados a cubrir tuberías, canalizaciones y armaduras a simple vista.

MÉTODO DE MEDICIÓN

La unidad de medida será por metro cuadrado (m2).

FORMA DE PAGO

El trabajo ejecutado se pagará por metro cuadrado (m2), afectado con el precio a suma alzada del Expediente Técnico o Contrato, entendiéndose que dicho precio y pago constituirá compensación total por materiales, mano de obra, equipo,



Arévalo Rayna Max Henry
INGENIERO CIVIL
CIP: N° 211936

herramientas, y cualquier otro insumo o suministro que se requiera para la ejecución del trabajo.

2.05 REPOSICIÓN DE FALSO CIELORASO SUSPENDIDO CON BALDOSAS DE FIBRA MINERAL

DESCRIPCION

Se entiende por Falso Cielo Raso, a los elementos descolgados que deben soportar solamente su peso, destinados a cubrir las tuberías vistas, armadura de soporte de techos o por efecto arquitectónico en los ambientes que se indican en los planos.

MATERIALES

El Falso cielo raso será térmico, resistente, de fácil manipulación, no inflamable e inodoro. Las dimensiones serán de 0.61 x 0.61 x 6 mm de fibra mineral.

Baldosas Acústicas

La baldosa es un producto de acabado para cielorastos diseñadas para ofrecer soluciones eficientes y confort acústico en los ambientes. Con presentación de 2' x 2' (0.61m. x 0.61m.) son fabricadas en distintos materiales como fibra mineral, fibrocemento, lana de vidrio y aluminio, que serán utilizadas dependiendo de la necesidad y del diseño propuesto.

Suspensiones Metálicas

Las suspensiones metálicas son perfiles livianos de 15/16" (24mm) o de 9/16" (15mm) a la vista, fabricados en acero electro galvanizado con acabado en color blanco o negro. Están especialmente diseñadas para alojar las baldosas.

Fijaciones y elementos de suspensión

Para fijar las suspensiones metálicas perimetrales a los muros utilizar clavos de disparo de 3/4". Para colgar los perfiles principales se utilizan un elemento de suspensión elaborado con alambre galvanizado N° 14. Para fijar el alambre a la losa utilizar clavos de 1".

Método de ejecución:

Instalación del ángulo perimetral

-Verificar las medidas de los ambientes y la modulación del cieloraso
- Definir la altura deseada entre la losa y el cieloraso. Se recomienda que la altura no sea menor a 20 cm.

Trazar con una tiralíneas en los muros y todo el perímetro. Utilizar manguera nivel o nivel laser.

Colora el ala superior del ángulo perimetral al trazo marcado en el muro

Fijar los perfiles perimetrales con clavos de disparo cada 0.30 m como máximo.

Instalación de las fijaciones y alambres de suspensión

-Marcar la posición de los perfiles principales en la losa cada 1.22 m

-Tensar los alambres suspensores con un taladro fijando el otro extremo a un punto fijo, este alambre debe ser de calibre N° 14-

Cortar los alambres tensados (como varillas) a la medida del espacio entre la losa y el cieloraso, considerando 0.30 m adicionales para el atortolamiento.

Atortolar el alambre tensado al clavo tipo clip y disparar a los puntos marcados en los ejes de los perfiles principales. El distanciamiento puede ser de 0.90 m hasta 1.20 m como máximo, dependiendo de la baldosa a colocarse.

Instalación de perfiles

Instalar los perfiles principales cada 1.22 m con su correspondiente anclaje al techo mediante alambre N° 14 tensado con un nudo de 3 vueltas y colocado en forma vertical

Instalar perfiles secundarios cada 0.61m entre los perfiles secundarios.

Para instalar baldosa de 0.61 m x 0.61 m instale los perfiles terciarios de 0.61 m entre los perfiles secundarios de 1.22 m obteniendo espacios de 0.61 m x 0.61m.

Instalación de las baldosas

- Para colocar correctamente las baldosas debemos levantarlas en forma inclinada



Arvalo Reyna Max Henry
INGENIERO CIVIL
CIP: N° 211936

entre los perfiles cuidando de no dañar los bordes.

- Una vez introducida la baldosa acomodarla para que esta descanse sin dificultad entre los perfiles metálicos.

METODO DE MEDICION

Unidad de medida: Metro cuadrado (m²)

FORMA DE PAGO

Se pagará por metro cuadrado trabajado, pagado a precio a suma alzada del contrato, el cual considera material, mano de obra e imprevistos que ocasione el desarrollo de esta tarea.

2.06 CIELO RASO SUPERBOARD

DESCRIPCION

Esta partida comprende al suministro e instalación de cielo raso en las zonas necesarias, del material superboard,

MATERIALES

El Falso cielo raso será térmico, resistente, de fácil manipulación e inodoro. Las dimensiones serán de 1.20 x 2.40 x 6 mm de supeboard.

Suspensiones Metálicas

Las suspensiones metálicas son perfiles livianos de 15/16" (24mm) o de 9/16" (15mm) a la vista, fabricados en acero electro galvanizado con acabado en color blanco o negro. Están especialmente diseñadas para alojar las baldosas.

Fijaciones y elementos de suspensión

Para fijar las suspensiones metálicas perimetrales a los muros utilizar clavos de disparo de 3/4". Para colgar los perfiles principales se utilizan un elemento de suspensión elaborado con alambre galvanizado N° 14. Para fijar el alambre a la losa utilizar clavos de 1".

Método de ejecución:

Instalación del ángulo perimetral

-Verificar las medidas de los ambientes y la modulación del cielorraso

- Definir la altura deseada entre la losa y el cielorraso. Se recomienda que la altura no sea menor a 20 cm.

Trazar con un tiralíneas en los muros y todo el perímetro. Utilizar manguera nivel o nivel laser.

Colora el ala superior del ángulo perimetral al trazo marcado en el uro

Fijar los perfiles perimetrales con clavos de disparo cada 0.30 m como máximo.

Instalación de las fijaciones y alambres de suspensión

-Marcar la posición de los perfiles principales en la losa cada 1.22 m

-Tensar los alambres suspensores con un taladro fijando el otro extremo a un punto fijo, este alambre debe ser de calibre N° 14-

Cortar los alambres tensados (como varillas) a la medida del espacio entre la losa y el cielorraso, considerando 0.30 m adicionales para el atortolamiento.

Atortolar el alambre tensado al clavo tipo clip y disparar a los puntos marcados en los ejes de los perfiles principales. El distanciamiento puede ser de 0.90 m hasta 1.20 m como máximo, dependiendo de la baldosa a colocarse.

Instalación de perfiles

Instalar lo perfiles principales cada 1.22 m con su correspondiente anclaje el techo mediante alambre N° 14 tensado con un nudo de 3 vueltas y colocado en forma vertical

Instalar perfiles secundarios cada 1.20 m entre los perfiles secundarios.

Para instalar baldosa de 1.20 m x 2.40 m instale los perfiles terciarios de 0.61 m entre los perfiles secundarios de 1.22 m obteniendo espacios de 1.20 m x 2.40 m.

Instalación de las baldosas

- Para colocar correctamente las baldosas debemos levantarlas en forma inclinada entre los perfiles cuidando de no dañar los bordes.



Revaldo Reyna Max Henry
INGENIERO CIVIL
CIP: N° 211936

- Una vez introducida la baldosa acomodarla para que esta descanse sin dificultad entre los perfiles metálicos.

METODO DE MEDICION

Unidad de medida: Metro cuadrado (m2)

FORMA DE PAGO

Se pagará por metro cuadrado trabajado, pagado a precio a suma alzada del contrato, el cual considera material, mano de obra e imprevistos que ocasione el desarrollo de esta tarea.

2.07 DESMONTAJE DE VENTANA DE MADERA

DESCRIPCIÓN

Esta partida comprende al desmontaje de los marcos/vanos de madera existentes, incluyendo todos los accesorios que contengan.

METODO DE MEDICION

Unidad de medida: Metro cuadrado (m2)

FORMA DE PAGO

Se pagará por metro cuadrado trabajado, pagado a precio a suma alzada del contrato, el cual considera material, mano de obra e imprevistos que ocasione el desarrollo de esta tarea.

2.08 VENTANA DE VIDRIO CRUDO CON MARCOS DE ALUMINIO

DESCRIPCIÓN

Los vidrios para ventanas serán de tipo sistema directo de 6 mm con perfiles de aluminio y deberán ser llevados a la obra en sus respectivos envases de embalaje. Su Proceso de colocación de vidrios es que antes de comenzar a colocar los vidrios se deberán efectuar los trazados respectivos, afin de lograr piezas exactas teniendo en cuenta la estructura de refuerzos sobre todo en las tabiquerías. Para fijar el vidrio se usarán silicona acética para vidrios.

MÉTODO DE MEDICIÓN

La unidad de medida será por metro cuadrado (m2).

FORMA DE PAGO

El trabajo ejecutado se pagará por metro cuadrado (m2), afectado con el precio a suma alzada del Expediente Técnico o Contrato, entendiéndose que dicho precio y pago constituirá compensación total por materiales, mano de obra, equipo, herramientas, y cualquier otro insumo o suministro que se requiera para la ejecución del trabajo.

2.09 EQUIPO FLUORECENTE RECTO 2X36W

DESCRIPCIÓN

Cajas fabricadas por estampado de plancha de F°G° del tipo pesado, tipo octogonal de 100 mm x 55mm de profundidad, para centros con discos removibles de 15 y 20mm, para braquetes.

Comprende la colocación de equipos y luminarias según los planos de instalaciones eléctricas que indica la ubicación exacta de los equipos y su cantidad debiendo tomarse las medidas directamente en la obra para su correcta ubicación, contando con la aprobación del Supervisor. El panel led tendrá las siguientes características que se indicaran a continuación:

MATERIAL: Policarbonato/metal

MEDIDAS: 1200 mm x 104 mm x 75 mm

POTENCIA: 36 W

VOLTAJE: 220 -240 V

FRECUENCIA: 50 - 60 Hz

 Arivaldo Reyna Max Henry
INGENIERO CIVIL
CIP: N° 211936

MÉTODO DE MEDICIÓN

El método de medición será por unidad (UND) de luminaria hermética instalada, y por punto (pto) por salida.

FORMA DE PAGO

Cada una de estas partidas serán pagadas por unidad, cuando el artefacto esté instalado, de acuerdo al precio a suma alzada indicado en el presupuesto de la obra para el presente trabajo, previa aprobación de la supervisión; entendiéndose que dicho precio y pago constituirá la compensación completa por materiales, mano de obra y herramientas, necesarias para la ejecución del ítem.

2.10 MANTENIMIENTO DE SS.HH EN GENERAL

DESCRIPCIÓN

Se realizará un mantenimiento completo de limpieza de aparatos sanitarios, instalación de accesorios nuevos, empotrado de tuberías de diámetro de $\frac{1}{2}$ " ó $\frac{3}{4}$ ", etc., es decir, especialmente en obras de conexión y acabado.

Puede apreciarse el número de personal dedicado a esta labor en un número fijo de días, es decir horas-hombre utilizadas, aunque se prefiere una cifra de costo estimado global.

UNIDAD DE MEDIDA

Unidad de medición a la que se hace referencia esta partida es el global (glb)

FORMA DE PAGO

Aunque se puede estimar las horas-hombre ocupadas en la partida, como resultado final se acepta una cifra global de costos.

3.00 OFICINA Y DORMITORIOS DE ALCAIDÍA **3.01 REMOCIÓN DE TARRAJEO DE YESO**

DESCRIPCIÓN

Esta partida contempla la remoción/desprendimiento del yeso existente en la pared, con ayuda de herramientas manuales proveídas por el contratista.

UNIDAD DE MEDIDA

El método de medición será por metro cuadrado (m^2) de piso.

FORMA DE MEDICIÓN

El trabajo ejecutado se pagará por metro cuadrado (m^2), afectado con el precio a suma alzada del Expediente Técnico o Contrato, entendiéndose que dicho precio y pago constituirá compensación total por materiales, mano de obra, equipo, herramientas, y cualquier otro insumo o suministro que se requiera para la ejecución del trabajo.

3.02 TARRAJEO EN MUROS INTERIORES

DESCRIPCION

Comprende aquellos revoques constituidos por una sola capa de mortero se aplica la capa para obtener una superficie plana y acabada. Se dejará la superficie lista para aplicar la pintura. Previamente a la ejecución, deberán instalarse las redes, cajas para interruptores, tomacorrientes, pasos y tableros; las válvulas, los insertos para sostener tuberías y equipos especiales y cualquier otro elemento que deba quedar empotrada en el muro.

CONSIDERACIONES

Durante el proceso constructivo deberá tomarse en cuenta todas las precauciones necesarias para no causar daño a los revoques y/o acabados terminados. Los encuentros de muros, deben ser en ángulo perfectamente perfilados; las aristas de los derrames expuestos a impactos serán convenientemente boleados; los

 Arévalo Reyna Max Henry
INGENIERO CIVIL
CIP: N° 211936

encuentros de muros con el cielo raso terminarán en ángulo recto, salvo que en planos se indique lo contrario.

MATERIALES

Cemento y arena en proporción 1:4. En los revoques ha de cuidarse mucho la calidad de la arena, que no debe ser arcillosa. Será arena lavada, limpia y bien graduada, clasificada uniformemente desde fina hasta gruesa, libre de materias orgánicas y salitrosas. Cuando esté seca toda la arena pasará por la criba N° 8. No más del 20% pasará por la criba N° 50 y no más del 5% pasará por la criba N° 100. Es de referirse que los agregados finos sean de arena de río o de piedra molida, marmolina, cuarzo o de materiales silíceos. Los agregados deben ser limpios, libres de sales, residuos vegetales u otras medidas perjudiciales.

MÉTODO DE CONSTRUCCIÓN

La preparación del sitio comprende la preparación de la superficie donde se va a aplicar el revoque. El revoque que se aplique directamente al concreto no será ejecutado hasta que la superficie de concreto haya sido debidamente limpiada y lograda la suficiente aspereza como para obtener la debida ligazón. Se rascará, limpiará y humedecerá muy bien previamente las superficies donde se vaya a aplicar inmediatamente el revoque. Para conseguir superficies revocadas debidamente planas y derechas, el trabajo se hará con cintas de mortero pobre (1:7 arena - cemento), corridas verticalmente a lo largo del muro. Estarán muy bien aplomadas y volarán el espesor exacto del revoque (tarrajeo). Estas cintas serán espaciadas cada metro o metro y medio partiendo en cada parámetro lo más cerca posible de la esquina. Luego de terminado el revoque se sacará, rellenando el espacio que ocupaban con una buena mezcla, algo más rica y cuidada que la usada en el propio revoque. Constantemente se controlará el perfecto plomo de las cintas empleando la plomada de albañil. Reglas bien perfiladas se correrán por las cintas que harán las veces de guías, para lograr una superficie pareja en el revoque completamente plana. Normas y Procedimientos que Regirán la Ejecución de Revoques: No se admitirán ondulaciones ni vacíos; los ángulos o aristas de muros, vigas, columnas, derrames, etc, serán perfectamente definidos y sus intersecciones en ángulo recto o según lo indiquen los planos. Se extenderá el mortero igualándolo con la regla, entre las cintas de mezcla pobre y antes de su endurecimiento; después de reposar 30 minutos, se hará el enlucido, pasando de nuevo y cuidadosamente la paleta de madera o mejor la plana de metal.

En los ambientes en que vayan zócalos y contrazócalos, el revoque del paramento de la pared se hará de corrido hasta 3 cm. por debajo del nivel superior del zócalo o contrazócalo. En ese nivel deberá terminar el revoque, salvo en el caso de zócalos y contrazócalos de madera en el que el revoque se correrá hasta el nivel del piso. La mezcla será de composición 1:4.

UNIDAD DE MEDIDA

La unidad de medición de estas partidas será metro cuadrado (m²). Se computarán todas las áreas netas a vestir o revocar. Por consiguiente, se descontarán los vanos o aberturas y otros elementos distintos al revoque, como molduras, cornisas y demás salientes que deberán considerarse en partidas independientes.

BASE DE PAGO

El pago de esta partida será a precio de suma alzada correspondiente de acuerdo a la unidad de medición y constituirá compensación completa por los trabajos descritos incluyendo mano de obra, materiales, equipo y herramientas.

FORMA DE MEDICION

Se computarán todas las áreas netas a vestir o revocar. Por consiguiente, se descontarán los vanos o aberturas y otros elementos distintos al revoque, como molduras, cornisas y demás salientes que deberán considerarse en partidas independientes.



Arivalo Reyna Max Henry
INGENIERO CIVIL
CIP: N° 211936

3.03 TARRAJEO EN MUROS EXTERIORES

DESCRIPCION

Comprende aquellos revoques constituidos por una sola capa de mortero se aplica la capa para obtener una superficie plana y acabada. Se dejará la superficie lista para aplicar la pintura. Previamente a la ejecución, deberán instalarse las redes, cajas para interruptores, tomacorrientes, pasos y tableros; las válvulas, los insertos para sostener tuberías y equipos especiales y cualquier otro elemento que deba quedar empotrada en el muro.

CONSIDERACIONES

Durante el proceso constructivo deberá tomarse en cuenta todas las precauciones necesarias para no causar daño a los revoques y/o acabados terminados. Los encuentros de muros, deben ser en ángulo perfectamente perfilados; las aristas de los derrames expuestos a impactos serán convenientemente boleados; los encuentros de muros con el cielo raso terminarán en ángulo recto, salvo que en planos se indique lo contrario.

MATERIALES

Cemento y arena en proporción 1:4. En los revoques ha de cuidarse mucho la calidad de la arena, que no debe ser arcillosa. Será arena lavada, limpia y bien graduada, clasificada uniformemente desde fina hasta gruesa, libre de materias orgánicas y salitrosas. Cuando esté seca toda la arena pasará por la criba N° 8. No más del 20% pasará por la criba N° 50 y no más del 5% pasará por la criba N° 100. Es de referirse que los agregados finos sean de arena de río o de piedra molida, marmolina, cuarzo o de materiales silíceos. Los agregados deben ser limpios, libres de sales, residuos vegetales u otras medidas perjudiciales.

MÉTODO DE CONSTRUCCIÓN

La preparación del sitio comprende la preparación de la superficie donde se va a aplicar el revoque. El revoque que se aplique directamente al concreto no será ejecutado hasta que la superficie de concreto haya sido debidamente limpiada y lograda la suficiente aspereza como para obtener la debida ligazón. Se rasará, limpiará y humedecerá muy bien previamente las superficies donde se vaya a aplicar inmediatamente el revoque. Para conseguir superficies revocadas debidamente planas y derechas, el trabajo se hará con cintas de mortero pobre (1:7 arena - cemento), corridas verticalmente a lo largo del muro. Estarán muy bien aplomadas y volarán el espesor exacto del revoque (tarrajeo). Estas cintas serán espaciadas cada metro o metro y medio partiendo en cada parámetro lo más cerca posible de la esquina. Luego de terminado el revoque se sacará, rellenando el espacio que ocupaban con una buena mezcla, algo más rica y cuidada que la usada en el propio revoque. Constantemente se controlará el perfecto plomo de las cintas empleando la plomada de albañil. Reglas bien perfiladas se correrán por las cintas que harán las veces de guías, para lograr una superficie pareja en el revoque completamente plana. Normas y Procedimientos que Regirán la Ejecución de Revoques: No se admitirán ondulaciones ni vacíos; los ángulos o aristas de muros, vigas, columnas, derrames, etc, serán perfectamente definidos y sus intersecciones en ángulo recto o según lo indiquen los planos. Se extenderá el mortero igualándolo con la regla, entre las cintas de mezcla pobre y antes de su endurecimiento; después de reposar 30 minutos, se hará el enlucido, pasando de nuevo y cuidadosamente la paleta de madera o mejor la plana de metal.

En los ambientes en que vayan zócalos y contrazócalos, el revoque del paramento de la pared se hará de corrido hasta 3 cm. por debajo del nivel superior del zócalo o contrazócalo. En ese nivel deberá terminar el revoque, salvo en el caso de zócalos y contrazócalos de madera en el que el revoque se correrá hasta el nivel del piso. La mezcla será de composición 1:4.

UNIDAD DE MEDIDA

La unidad de medición de estas partidas será metro cuadrado (m2). Se computarán



todas las áreas netas a vestir o revocar. Por consiguiente, se descontarán los vanos o aberturas y otros elementos distintos al revoque, como molduras, cornisas y demás salientes que deberán considerarse en partidas independientes.

BASE DE PAGO

El pago de esta partida será a precio de sumaalzada correspondiente de acuerdo a la unidad de medición y constituirá compensación completa por los trabajos descritos incluyendo mano de obra, materiales, equipo y herramientas.

FORMA DE MEDICION

Se computarán todas las áreas netas a vestir o revocar. Por consiguiente, se descontarán los vanos o aberturas y otros elementos distintos al revoque, como molduras, cornisas y demás salientes que deberán considerarse en partidas independientes.

3.04 PISO DE PORECLANATO DE 60 X 60 CM

DESCRIPCIÓN

El contratista proveerá y colocará las piezas de porcelanato para todas las áreas indicadas en los planos correspondientes.

Se empleará porcelanato de primera calidad y de alto tránsito de tipo antideslizante, en dimensiones 60 x 60. El color tendrá que contar con la aprobación del área usuaria. Las piezas deberán cumplir con los requisitos de la NTP.

UNIDAD DE MEDIDA

El método de medición será por metro cuadrado (m²) de piso.

FORMA DE MEDICIÓN

El trabajo ejecutado se pagará por metro cuadrado (m²), afectado con el precio a sumaalzada del Expediente Técnico o Contrato, entendiéndose que dicho precio y pago constituirá compensación total por materiales, mano de obra, equipo, herramientas, y cualquier otro insumo o suministro que se requiera para la ejecución del trabajo.

3.05 PINTURA LATEX SATINADA EN MUROS INTERIORES

DESCRIPCIÓN

PINTURA EN INTERIORES:

Antes de proceder con la aplicación de pintura, es imperativo que las superficies estén completamente limpias y secas. En el caso de superficies de albañilería con imperfecciones, se realizará un adecuado resane con un mayor grado de enriquecimiento. En cualquier entorno, se implementarán medidas para proteger el trabajo finalizado contra salpicaduras y manchas. Se aplicará un sellador para paredes blanco como paso previo.

Funciona como medio de protección contra agentes destructivos del clima y tiempo, proporcionando además un ambiente higiénico y luminoso con propiedades asépticas.

La aplicación se llevará a cabo según lo indicado en los planos correspondientes, incluyendo una mano de imprimación o equivalente. Este rubro comprende el trabajo completo de pintura en muros interiores con la inclusión de todos los materiales necesarios hasta el acabado final.

Pintura látex satinada: Son pinturas tipo Látex, compuestas de ciertas dispersiones en agua de resinas insolubles; que forman una película, hasta constituir una continua, al evaporarse el agua.

La pintura entre otras características, debe ser resistente a los álcalis del cemento, resistente a la luz y a las inclemencias del tiempo. Se aplicarán en los ambientes indicados en los planos respectivos. Debe soportar el lavado con agua y jabón sin sufrir alteraciones en su acabado.

Atestado
Ingeniero Max Henry
INGENIERO CIVIL
CIP: N° 211936

MÉTODO DE MEDICIÓN

La unidad de medida será por metro cuadrado (m2).

FORMA DE PAGO

El trabajo ejecutado se pagará por metro cuadrado (m2), afectado con el precio a suma alzada del Expediente Técnico o Contrato, entendiéndose que dicho precio y pago constituirá compensación total por materiales, mano de obra, equipo, herramientas, y cualquier otro insumo o suministro que se requiera para la ejecución del trabajo.

3.06 PINTURA LÁTEX SATINADA EN MUROS EXTERIORES

DESCRIPCIÓN

PINTURA EN EXTERIORES:

La pintura látex satinada, de secado rápido y formulada especialmente con pigmentos acrílicos, se destina a aplicaciones en muros exteriores, siendo crucial su resistencia a los alcalinos y a las inclemencias del tiempo. En todas las superficies exteriores a pintar, se aplicará una capa de imprimante seguida de dos manos de pintura acrílica, diseñada para resistir la intemperie.

Las dos manos de pintura acrílica se aplicarán sobre la primera mano de muros, realizando los resanes necesarios antes de la segunda mano definitiva. No se aceptará otra capa de pintura en el paño completo. Es indispensable que todas las superficies destinadas a recibir la pintura estén completamente secas y se respeten los tiempos de secado entre capas sucesivas para garantizar un acabado adecuado.

Se prohíbe realizar trabajos de pintura exterior durante períodos lluviosos. Las superficies, una vez terminadas satisfactoriamente con el número de manos de pintura especificadas, deben presentar un resultado satisfactorio sin generar costos adicionales para el propietario.

Esta partida se refiere al pintado de las superficies exteriores utilizando pintura látex satinada, de buena calidad, con los colores definidos en el cuadro de acabados, la pintura deberá ser de dos manos.

La superficie a pintar debe estar libre de suciedad, grasa, aceite, óxido, pintura suelta y cualquier otro material extraño.

La brocha, rodillo o pistola a usar para la aplicación de la pintura se deben encontrar en buen estado.

Para el pintado esperar 30 días después del tarrajeo, eliminar residuos del tarrajeo con lija al agua #80, aplicar imprimante, dejar secar adecuadamente y aplicar la pintura en dos manos.

MÉTODO DE MEDICIÓN

La unidad de medida será por metro cuadrado (m2).

FORMA DE PAGO

El trabajo ejecutado se pagará por metro cuadrado (m2), afectado con el precio a suma alzada del Expediente Técnico o Contrato, entendiéndose que dicho precio y pago constituirá compensación total por materiales, mano de obra, equipo, herramientas, y cualquier otro insumo o suministro que se requiera para la ejecución del trabajo.

3.07 FALSO CIELORRASO SUSPENDIDO CON BALDOSAS DE FIBRA MINERAL

DESCRIPCIÓN

Se entiende por Falso Cielo Raso, a los elementos descolgados que deben soportar solamente su peso, destinados a cubrir las tuberías vistas, armadura de soporte de

Armando Reyna Max Henry
INGENIERO CIVIL
CIP: N° 211936

techos o por efecto arquitectónico en los ambientes que se indican en los planos.

MATERIALES

El Falso cielo raso será térmico, resistente, de fácil manipulación, no inflamable e inodoro. Las dimensiones serán de 0.61 x 0.61 x 6 mm FIBRA MINERAL.

Baldosas Acústicas

La baldosa es un producto de acabado para cielorastos diseñadas para ofrecer soluciones eficientes y confort acústico en los ambientes. Con presentación de 2' x 2' (0.61m. x 0.61m.) son fabricadas en distintos materiales como fibra mineral, fibrocemento, lana de vidrio y aluminio, que serán utilizadas dependiendo de la necesidad y del diseño propuesto.

Suspensiones Metálicas

Las suspensiones metálicas son perfiles livianos de 15/16" (24mm) o de 9/16" (15mm) a la vista, fabricados en acero electro galvanizado con acabado en color blanco o negro. Están especialmente diseñadas para alojar las baldosas.

Fijaciones y elementos de suspensión

Para fijar las suspensiones metálicas perimetrales a los muros utilizar clavos de disparo de 3/4". Para colgar los perfiles principales se utilizan un elemento de suspensión elaborado con alambre galvanizado N° 14. Para fijar el alambre a la losa utilizar clavos de 1".

Método de ejecución:

Instalación del ángulo perimetral

-Verificar las medidas de los ambientes y la modulación del cieloraso
- Definir la altura deseada entre la losa y el cieloraso. Se recomienda que la altura no sea menor a 20 cm.

Trazar con una tiralíneas en los muros y todo el perímetro. Utilizar manguera nivel o nivel laser.

Colora el ala superior del ángulo perimetral al trazo marcado en el muro

Fijar los perfiles perimetrales con clavos de disparo cada 0.30 m como máximo.

Instalación de las fijaciones y alambres de suspensión

-Marcar la posición de los perfiles principales en la losa cada 1.22 m

-Tensor los alambres suspensores con un taladro fijando el otro extremo a un punto fijo, este alambre debe ser de calibre N° 14-

Cortar los alambres tensados (como varillas) a la medida del espacio entre la losa y el cieloraso, considerando 0.30 m adicionales para el atortolamiento.

Atortolar el alambre tensado al clavo tipo clip y disparar a los puntos marcados en los ejes de los perfiles principales. El distanciamiento puede ser de 0.90 m hasta 1.20 m como máximo, dependiendo de la baldosa a colocarse.

Instalación de perfiles

Instalar los perfiles principales cada 1.22 m con su correspondiente anclaje al techo mediante alambre N° 14 tensado con un nudo de 3 vueltas y colocado en forma vertical

Instalar perfiles secundarios cada 0.61m entre los perfiles secundarios.

Para instalar baldosa de 0.61 m x 0.61 m instale los perfiles terciarios de 0.61 m entre los perfiles secundarios de 1.22 m obteniendo espacios de 0.61 m x 0.61m.

Instalación de las baldosas

- Para colocar correctamente las baldosas debemos levantarlas en forma inclinada entre los perfiles cuidando de no dañar los bordes.

- Una vez introducida la baldosa acomodarla para que esta descanse sin dificultad entre los perfiles metálicos.

METODO DE MEDICION

Unidad de medida: Metro cuadrado (m2)

FORMA DE PAGO

Se pagará por metro cuadrado trabajado, pagado a precio a suma alzada del contrato, el cual considera material, mano de obra e imprevistos que ocasione el desarrollo de esta tarea.

At: Reyna Max Henry
INGENIERO CIVIL
CIP: N° 241936

3.08 EQUIPO FLUORECENTE RECTO 2X36W

DESCRIPCIÓN

Cajas fabricadas por estampado de plancha de F°G° del tipo pesado, tipo octogonal de 100 mm x 55mm de profundidad, para centros con discos removibles de 15 y 20mm, para braquetes.

Comprende la colocación de equipos y luminarias según los planos de instalaciones eléctricas que indica la ubicación exacta de los equipos y su cantidad debiendo tomarse las medidas directamente en la obra para su correcta ubicación, contando con la aprobación del Supervisor. El panel led tendrá las siguientes características que se indicaran a continuación:

MATERIAL: Policarbonato/metál

MEDIDAS: 1200 mm x 104 mm x 75 mm

POTENCIA: 36 W

VOLTAJE: 220 -240 V

FRECUENCIA: 50 - 60 Hz

MÉTODO DE MEDICIÓN

El método de medición será por unidad (UND) de luminaria hermética instalada, y por punto (pto) por salida.

FORMA DE PAGO

Cada una de estas partidas serán pagadas por unidad, cuando el artefacto esté instalado, de acuerdo al precio a suma alzada indicado en el presupuesto de la obra para el presente trabajo, previa aprobación de la supervisión; entendiéndose que dicho precio y pago constituirá la compensación completa por materiales, mano de obra y herramientas, necesarias para la ejecución del ítem.

3.09 PUERTA DE MADERA APANELADA

DESCRIPCIÓN

Corresponde al suministro e instalación de la puerta apanelada de madera cedro. La puerta, diseñada para resistencia y durabilidad, incluirá un marco de madera cedro, herrajes de calidad, y se instalará siguiendo normativas y recomendaciones del fabricante. El vidrio templado garantizará seguridad, mientras que la mirilla permitirá una visualización cómoda. Antes de entregar la obra se removerá las protecciones y se hará una revisión general del funcionamiento de todas las cerrajerías.

Generalidades para su instalación:

- Verificar la abertura, limpiar y nivelar.
- Posicionar y fijar el marco, utilizando calzos si es necesario.
- Colocar la puerta en el marco, ajustar bisagras y cierre.
- Posicionar y fijar la sobre luz de vidrio y la mirilla.
- Aplicar sellador alrededor del marco y realizar ajustes finales.
- Cuidado al manipular la puerta, vidrio y mirilla.
- Proteger el vidrio durante la instalación.

MÉTODO DE MEDICIÓN

La unidad de medición corresponde a la cantidad de metros cuadrados (m2).

FORMA DE PAGO

El trabajo ejecutado se pagará por metro cuadrado (m2), afectado con el precio a suma alzada del Expediente Técnico o Contrato, entendiéndose que dicho precio y pago constituirá compensación total por materiales, mano de obra, equipo, herramientas, y cualquier otro insumo o suministro que se requiera para la ejecución del trabajo.

Arvelo Ruyra Mar Henry
INGENIERO CIVIL
CIP: N° 211936

3.10. SISTEMA ELÉCTRICO

DESCRIPCIÓN

Se realizará un mantenimiento completo a toda la red eléctrica del ambiente, como el cambio del cableado por un cable N°12 AWG incluyendo instalación de interruptores, tomacorrientes, que se encuentren en mal estado.

UNIDAD DE MEDIDA

Unidad de medición a la que se hace referencia esta partida es el global (glb)

FORMA DE PAGO

Aunque se puede estimar las horas-hombre ocupadas en la partida, como resultado final se acepta una cifra global de costos.

4.00 AMBIENTE DE REGISTRO DE VISITAS

4.01 PINTURA LÁTEX SATINADA EN MUROS INTERIORES

DESCRIPCIÓN

PINTURA EN INTERIORES:

Antes de proceder con la aplicación de pintura, es imperativo que las superficies estén completamente limpias y secas. En el caso de superficies de albañilería con imperfecciones, se realizará un adecuado resane con un mayor grado de enriquecimiento. En cualquier entorno, se implementarán medidas para proteger el trabajo finalizado contra salpicaduras y manchas. Se aplicará un sellador para paredes blanco como paso previo.

Funciona como medio de protección contra agentes destructivos del clima y tiempo, proporcionando además un ambiente higiénico y luminoso con propiedades asépticas.

La aplicación se llevará a cabo según lo indicado en los planos correspondientes, incluyendo una mano de imprimación o equivalente. Este rubro comprende el trabajo completo de pintura en muros interiores con la inclusión de todos los materiales necesarios hasta el acabado final.

Pintura látex satinada: Son pinturas tipo Látex, compuestas de ciertas dispersiones en agua de resinas insolubles; que forman una película, hasta constituir una continua, al evaporarse el agua.

La pintura entre otras características, debe ser resistente a los álcalis del cemento, resistente a la luz y a las inclemencias del tiempo. Se aplicarán en los ambientes indicados en los planos respectivos. Debe soportar el lavado con agua y jabón sin sufrir alteraciones en su acabado.

MÉTODO DE MEDICIÓN

La unidad de medida será por metro cuadrado (m2).

FORMA DE PAGO

El trabajo ejecutado se pagará por metro cuadrado (m2), afectado con el precio a suma alzada del Expediente Técnico o Contrato, entendiéndose que dicho precio y pago constituirá compensación total por materiales, mano de obra, equipo, herramientas, y cualquier otro insumo o suministro que se requiera para la ejecución del trabajo.

4.02 PISO DE PORCELANATO DE 60 X 60 CM

DESCRIPCIÓN

El contratista proveerá y colocará las piezas de porcelanato para todas las áreas indicadas en los planos correspondientes.

 Arevalo Reyna Max Henry
INGENIERO CIVIL
CIP: N° 211936

Se empleará porcelanato de primera calidad y de alto tránsito tipo antideslizante, en dimensiones 60 x 60. El color tendrá que contar con la aprobación del área usuaria. Las piezas deberán cumplir con los requisitos de la NTP.

UNIDAD DE MEDIDA

El método de medición será por metro cuadrado (m²) de piso.

FORMA DE MEDICIÓN

El trabajo ejecutado se pagará por metro cuadrado (m²), afectado con el precio a suma alzada del Expediente Técnico o Contrato, entendiéndose que dicho precio y pago constituirá compensación total por materiales, mano de obra, equipo, herramientas, y cualquier otro insumo o suministro que se requiera para la ejecución del trabajo.

5.00 TORREONES, ESCALERAS Y PASARELAS (DETERIORADOS)

5.01 PINTURA LATEX SATINADA EN MUROS EXTERIORES DE 04 TORREONES

DESCRIPCION

Todo lo indicado en 02.03 PINTURA LATEX SATINADO EN MUROS EXTERIORES. Se considera en partida aparte porque generalmente requiere de un andamiaje apropiado para su ejecución, así como la respectiva coordinación con el color a usarse en la partida.

5.02 REFUERZO METÁLICO EN PASARELA, DIFERENTES PUNTOS.

DESCRIPCION

De acuerdo a la partida refuerzo metálico en pasarela, diferentes puntos, corresponde a la ejecución de trabajos agregando una tubería circular de acero de 2" soldado en el punto crítico cerca de un torreón, así como el reforzamiento en puntos críticos de las barandas, como de la calzada en respecto a los datos tomados en la visita.

MÉTODO DE MEDICIÓN

La unidad de medición corresponde a la cantidad de global (glb).

FORMA DE PAGO

El trabajo ejecutado se pagará por unidad global (glb), afectado con el precio a suma alzada del Expediente Técnico o Contrato, entendiéndose que dicho precio y pago constituirá compensación total por materiales, mano de obra, equipo, herramientas, y cualquier otro insumo o suministro que se requiera para la ejecución del trabajo.

5.03 PINTURA ANTICORROSIVA EN PASARELA

DESCRIPCIÓN

La pintura Gloss, de secado rápido y formulada especialmente con pigmentos acrílicos, se destinará aplicaciones en todo lo largo y ancho de la pasarela, siendo crucial su resistencia a los alcalinos y a las inclemencias del tiempo. En todas las superficies exteriores a pintar, se aplicará una capa de imprimante seguida de dos manos de pintura acrílica, diseñada para resistir la intemperie.

Se prohíbe realizar trabajos de pintura exterior durante períodos lluviosos. Las superficies, una vez terminadas satisfactoriamente con el número de manos de pintura especificadas, deben presentar un resultado satisfactorio sin generar costos adicionales para el propietario.

MÉTODO DE MEDICIÓN

La unidad de medida será por metro lineal (m).



Reyna Max Henry
INGENIERO CIVIL
CIP: N° 211936

FORMA DE PAGO

El trabajo ejecutado se pagará por metro lineal (m), afectado con el precio a suma alzada del Expediente Técnico o Contrato, entendiéndose que dicho precio y pago constituirá compensación total por materiales, mano de obra, equipo, herramientas, y cualquier otro insumo o suministro que se requiera para la ejecución del trabajo.

5.04 PINTURA DE ESCALERAS TIPO CARACOL DE 5MTS DE ALTURA

DESCRIPCIÓN

La pintura esmalte, de secado rápido y formulada especialmente con pigmentos acrílicos, se destinará aplicaciones en todo lo largo y ancho de la pasarela, siendo crucial su resistencia a los alcalinos y a las inclemencias del tiempo. En todas las superficies exteriores a pintar, se aplicará una capa de imprimante seguida de dos manos de pintura acrílica, diseñada para resistir la intemperie.

Se prohíbe realizar trabajos de pintura exterior durante períodos lluviosos. Las superficies, una vez terminadas satisfactoriamente con el número de manos de pintura especificadas, deben presentar un resultado satisfactorio sin generar costos adicionales para el propietario.

MÉTODO DE MEDICIÓN

La unidad de medida será por metro lineal (m).

FORMA DE PAGO

El trabajo ejecutado se pagará por metro lineal (m), afectado con el precio a suma alzada del Expediente Técnico o Contrato, entendiéndose que dicho precio y pago constituirá compensación total por materiales, mano de obra, equipo, herramientas, y cualquier otro insumo o suministro que se requiera para la ejecución del trabajo.

6.7. Plan de trabajo.

Para la presente contratación el proveedor deberá presentar un Plan de trabajo que contenga la siguiente información:

- Objetivos y metas
- Actividades a realizar
- Cronograma de actividades
- Equipos y materiales a utilizar
- Otros

Aprobado Rayna Max Henry
INGENIERO CIVIL
CIP: N° 211936

Es responsabilidad del contratista realizar el plan de trabajo donde refleje a detalle el cronograma y/o las actividades a realizarse durante el tiempo establecido; éste a su vez deberá presentarse al área supervisora para su revisión y visto bueno antes de iniciarse los trabajos a fin de alcanzar las metas propuestas.

6.8. Seguros aplicables

- El contratista deberá tener a su personal asegurado con seguro complementario de trabajo de riesgo SCTR – Salud y pensión en cumplimiento con la Ley N° 29783, su Reglamento y sus modificatorias y deberá estar vigente durante toda la ejecución del servicio.
- El contratista será el único responsable de cualquier accidente de su personal de trabajo que ocurriese durante el desarrollo de los trabajos en el E.P. de Bagua Grande, también de cualquier daño a terceros que ocurriera como

consecuencia de la ejecución de los servicios contratados, sin perjuicio de que la Entidad inicie las acciones judiciales y legales que correspondan.

6.9. Resultados esperados (único entregable)

- El servicio será entregado por parte del contratista al 100% concluido, previa inspección y conformidad por el supervisor designado por el área usuaria.
- El contratista entregará su informe con imágenes de antes y después al área usuaria, dirigida al director del Establecimiento Penitenciario.

6.10. Otras obligaciones importantes del Contratista y/o Proveedor

- Haber gestionado la póliza de seguro SCTR, Salud y Pensión.
- Cumplir con eficiencia y calidad la prestación del servicio.
- Cumplir con el desarrollo de las actividades en el tiempo previsto de acuerdo a las coordinaciones respectivas.
- Deberá contar con los EPP adecuados.
- Informar oportunamente y adecuadamente sobre el avance de las actividades realizadas.
- Queda expresa y estrictamente establecido que la OFICINA REGIONAL NOR ORIENTE SAN MARTIN - ORNOSM no asumirá bajo ningún caso, responsabilidad alguna por las obligaciones que contraiga EL CONTRATISTA en la ejecución del servicio con su personal; será de cargo de éste el pago de haberes. En tal sentido, queda perfectamente entendido que ni EL CONTRATISTA ni el personal de EL CONTRATISTA, tienen ningún vínculo laboral alguno con la OFICINA REGIONAL NOR ORIENTE SAN MARTIN - ORNOSM
- La OFICINA REGIONAL NOR ORIENTE SAN MARTIN - ORNOSM, no será, en consecuencia, responsable de los accidentes que puedan sufrir EL CONTRATISTA y/o su personal, en el curso de los trabajos o con ocasión de ellos.
- EL CONTRATISTA no tendrá derecho a indemnización de parte de OFICINA REGIONAL NOR ORIENTE SAN MARTIN - ORNOSM por pérdidas o daños que ocurran en sus bienes como, equipos, y otros, sea que aquellos provengan de fuerza mayor, hechos de terceros o del propio CONTRATISTA. En el caso de producirse daños en bienes de la OFICINA REGIONAL NOR ORIENTE SAN MARTIN
- Cuando se ocasione daño a la ORNOSM y/o terceros por actos u omisiones de EL CONTRATISTA o de su personal, aquella podrá hacer efectiva la responsabilidad de éste, descontando de cualquiera de los pagos que le adeude, el valor de los daños debidamente justificados.
- Al finalizar el servicio de mantenimiento preventivo y correctivo en el Establecimiento penitenciario, El CONTRATISTA preparará y presentará un respectivo informe técnico conteniendo descripción de los trabajos realizados, fotografías y/o filmaciones antes, durante y después, guías de remisión y/o garantías que puedan corresponder; así como, recomendaciones detalladas en caso sea necesario una posterior intervención definitiva.
- El contratista contará con los equipos e implementos de trabajo necesarios para las labores de mantenimiento a realizar.
- Suministro de materiales y/o repuestos: Los materiales suministrados por El Proveedor para la ejecución del presente servicio serán de primera calidad (materiales nuevos y sin ningún tipo de falla o desperfecto), los

Arévalo Reyna Max Henry
INGENIERO CIVIL
CIP: N° 211936

cuales serán verificados por el Administrador del recinto penal a través de los certificados de calidad emitidos por el fabricante o distribuidor autorizado.

- Los materiales, equipos y herramientas que se requieren para el presente servicio serán proporcionados por el mismo proveedor a su personal; en el proceso de ejecución del servicio, El Proveedor será responsable de la seguridad de su personal y del área de trabajo.
- Los costos referidos a implementación de medidas de seguridad estarán a cargo de El Proveedor y por tanto considerados en su oferta económica. Lo cual incluye los seguros correspondientes a su personal.
- En las cotizaciones deben incluirse los gastos generales, utilidad e impuestos de ley.
- Se deja expresa constancia que, dentro del monto antes indicado, deberán estar comprendidos todos los costos por tributos, seguros, transporte, inspecciones, pruebas, útiles e implementos de oficina, equipos e instrumentos, gastos de organización técnica y administrativa, obligaciones laborales y leyes sociales, movilidad local, costos laborales, servicios; así como, cualquier otro concepto que pueda tener incidencia en la correcta ejecución del servicio.
- Los proveedores realizaran sus cotizaciones según corresponda para las actividades señaladas.

• **Obligaciones de la Entidad**

- Facilitará, previa coordinación, las zonas donde se realizarán las actividades contratadas.
- Dará las instrucciones al personal de la contratista antes de iniciar sus actividades.
- La OFICINA REGIONAL NOR ORIENTE SAN MARTIN – ORNOSM facilitará y notificará al área usuaria para las facilidades del ingreso del personal de la contratista al E.P. de Bagua Grande.
- Coordinará con el profesional responsable para que efectúe instrucciones durante la ejecución de las actividades propias del servicio.
- Es obligación de La OFICINA REGIONAL NOR ORIENTE SAN MARTIN- ORNOSM, supervisar los trabajos del Contratista, a través del Ingeniero(s) Responsable(s).



6.11. Adelantos

No corresponde.

6.12. Subcontratación

No habrá subcontratación.

6.13. Confidencialidad

El proveedor deberá mantener confidencialidad y reserva absoluta en el manejo de información y documentación a la que se tenga acceso relacionada con la prestación, pudiendo quedar expresamente prohibido revelar dicha información a terceros. El contratista, deberá dar cumplimiento a todas las políticas y estándares definidos por la Entidad, en materia de seguridad de la información.

Dicha obligación comprende la información que se entrega, como también la que se genera durante la realización de las actividades y la información producida una vez que se haya concluido el servicio. Dicha información puede consistir



Arévalo Reyna Max Henry
INGENIERO CIVIL
CIP: N° 211936

en mapas, dibujos, fotografías, mosaicos, planos, informes, recomendaciones, cálculos, documentos y demás datos compilados o recibidos por el contratista.

6.14. Propiedad intelectual

Para la presente contratación, los derechos de propiedad, derechos de autor y otros derechos de cualquier naturaleza, sobre todo material producidos bajo las estipulaciones de los Términos de Referencia, serán concedidos exclusivamente a la Entidad.

6.15. Forma de pago

Pago único

La oficina regional INPE ORNOSM retribuirá como pago del servicio ejecutado al contratista, de acuerdo al monto del contrato según corresponda, a conformidad del área usuaria. Dentro de los quince (15) días hábiles siguientes de otorgada la conformidad, debiendo para ello el proveedor, adjuntar la siguiente documentación:

- Comprobante de pago de acuerdo a ley, indicando número Contrato u Orden de Servicio.
- Informe técnico final de El Proveedor con el contenido señalado en los presentes términos de referencia.
- Copia del Acta de Conformidad y Recepción del Servicio.
- Número de cuenta interbancaria.

El Administrador del E.P. de Bagua Grande revisará la información entregada por la contratista, teniendo la facultad de solicitar su corrección en caso encuentre alguna incongruencia. Cualquier observación encontrada por El Administrador podrá ser comunicada electrónicamente al Proveedor y a su responsable técnico del servicio para su absolución correspondiente dentro de los plazos que se le otorgue.

Toda la documentación deberá estar debidamente sellada y firmada por el representante legal de LA CONTRATISTA y su responsable técnico del servicio en dos (02) juegos originales.

Sistema de contratación: A Suma Alzada.

6.16. Formula de reajuste

No corresponde.

6.17. Responsabilidad por vicios ocultos

Plazo máximo de responsabilidad del contratista es por un (1) año computado a partir del día siguiente de emitido la conformidad del servicio.

Arévalo Reyna Max Henry
INGENIERO CIVIL
CIP: N° 211936

7. PENALIDADES

7.1. Penalidad por mora en la ejecución de la prestación

En caso de retraso injustificado del contratista en la ejecución de las prestaciones objeto del contrato, la Entidad le aplica automáticamente una penalidad por mora por cada día de atraso. La penalidad se aplica automáticamente y se calcula de acuerdo a la siguiente fórmula:

Penalidad diaria = $0.10 \times \text{monto vigente} / F \times \text{plazo vigente en días}$

Donde F tiene los siguientes valores:

- a) Para plazos menores o iguales a sesenta (60): $F = 0.40$.
- b) Para plazos mayores a sesenta (60) días: $F = 0.25$

Tanto el monto como el plazo se refieren, según corresponda, al monto vigente del contrato o ítem que debió ejecutarse o, en caso que estos involucraran obligaciones de ejecución periódica o entregas parciales, a la prestación individual que fuera materia de retraso.

El retraso se justifica a través de la solicitud de ampliación de plazo debidamente aprobado. Adicionalmente, se considera justificado el retraso y en consecuencia no se aplica penalidad, cuando el contratista acredite, de modo objetivamente sustentado, que el mayor tiempo transcurrido no le resulta imputable. En ese último caso, la calificación del retraso como justificado por parte de la Entidad no da lugar al pago de gastos generales ni costos directos de ningún tipo

7.2. Otras penalidades aplicables

Se incluyen los supuestos de aplicación de penalidad, distintas al retraso o mora de conformidad con el artículo 163° del Reglamento de Ley de Contrataciones del Estado:

ÍTEM	SUPUESTOS DE APLICACIÓN DE PENALIDAD	FORMULA DE CÁLCULO	PROCEDIMIENTO
1	El personal del CONTRATISTA no cumple con utilizar equipos, herramientas e implementos de seguridad en el servicio. Incumple el REGLAMENTO DE SEGURIDAD Y SALUD EN EL TRABAJO.	0.10 UIT por cada vez	Según informe del área usuaria.
2	En caso culmine la relación contractual entre el CONTRATISTA y el personal ofertado; y, la ENTIDAD no haya aprobado la sustitución del personal por no cumplir con las experiencias y calificaciones del profesional a ser reemplazado.	0.10 UIT por cada día de ausencia del personal	Según informe del área usuaria.
3	Por cambio del personal ofertado, sin comunicación previa a la ENTIDAD.	0.10 UIT por cada día de ausencia del personal	Según informe del área usuaria.
4	Por la utilización de materiales distintos a lo ofertado por el CONTRATISTA en la ejecución del servicio.	0.10 UIT por cada evento	Según informe del área usuaria.
5	EL CONTRATISTA no cumple con los procedimientos técnicos y/o administrativos establecidos por ORNOSM	0.15 UIT por cada caso	Según informe del área usuaria.

La ORNOSM al establecer las (otras) penalidades tiene como objeto propender el logro de la calidad de trabajo, cumplimiento de normas de seguridad y capacidad de respuesta a los trabajos encomendados.

Arévalo Reyna Max Henry
INGENIERO CIVIL
CIP: N° 211936

Las penalidades se cuantificarán tomando como referencia la Unidad Impositiva Tributaria (UIT) vigente al momento de cometerse la infracción, siempre y cuando corresponda y/o aplique de acuerdo a:

Todas las irregularidades antes mencionadas, darán lugar a la aplicación de las penalidades.

Para el caso de las penalidades consideradas en los ítems 3 y 4, luego de la aceptación y aprobación por parte de OFICINA REGIONAL NOR ORIENTE SAN MARTÍN - ORNOSM de la solicitud del cambio del profesional evaluado, están eximidos de la penalidad en los siguientes casos:

- Por fallecimiento del profesional.
- Por enfermedad que impide la permanencia del profesional, sustentado con certificado médico.
- Despido del profesional por disposición de la Entidad.

Estas penalidades se calculan de forma independiente a la penalidad por mora.

8. ANEXOS

- 8.1 Requisitos de calificación
- 8.2 Metrado
- 8.3 Presupuesto
- 8.4 Panel fotográfico



8.1 REQUISITOS DE CALIFICACIÓN

A	CAPACIDAD TÉCNICA Y PROFESIONAL
A.1	CALIFICACIONES DEL PERSONAL CLAVE
A.1.1	FORMACIÓN ACADÉMICA
	<p><u>Requisitos:</u></p> <ul style="list-style-type: none"> - Un (01) ingeniero civil colegiado y habilitado (RESPONSABLE DE SERVICIO). - Un (01) técnico en construcción civil y/o bachiller en ingeniería civil (ASISTENTE) <p><u>Acreditación:</u> El grado o título profesional, será verificado por el órgano encargado de las contrataciones o comité de selección, según corresponda, en el Registro Nacional de Grados Académicos y Títulos Profesionales en el portal web de la Superintendencia Nacional de Educación Superior Universitaria - SUNEDU a través del siguiente link: https://enlinea.sunedu.gob.pe/ o en el Registro Nacional de Certificados, Grados y Títulos a cargo del Ministerio de Educación a través del siguiente link: https://titulosinstitutos.minedu.gob.pe/, según corresponda.</p> <p>Importante para la Entidad</p> <p><i>El postor debe señalar los nombres y apellidos, DNI y profesión del personal clave, así como el nombre de la universidad o institución educativa que expidió el grado o título profesional requerido.</i></p> <p>En caso el grado o título profesional no se encuentre inscrito en el referido registro, el postor debe presentar la copia del diploma respectivo a fin de acreditar la formación académica requerida.</p>
A.2.2	CAPACITACIÓN
	<p><u>Requisitos:</u></p> <p>PROFESIONAL RESPONSABLE DEL SERVICIO</p> <ul style="list-style-type: none"> • Curso de capacitación en Mantenimiento y Seguridad de Infraestructura Pública y Privada, con un mínimo de 100 horas. <p>PERSONAL ASISTENTE</p> <ul style="list-style-type: none"> • Curso de capacitación en SISTEMA DE GESTION DE LA SEGURIDAD Y SALUD EN EL TRABAJO con un mínimo de 100 horas <p><u>Acreditación:</u> Se acreditará con copia simple de constancias, certificados u otro documento que, de manera fehaciente demuestre su capacitación del personal propuesto.</p> <p>Importante</p> <p><i>Se podrá acreditar la capacitación mediante certificados de estudios de postgrado considerando que cada crédito del curso que acredita la capacitación equivale a dieciséis (16) lectivas, según la normativa de la materia.</i></p>
A.2	EXPERIENCIA DEL PERSONAL CLAVE
	<p><u>Requisitos:</u></p> <ul style="list-style-type: none"> - Un (01) ingeniero civil colegiado y habilitado. Experiencia General mínima de dos (02) años como asistente de campo y/o ingeniero de producción y/o ingeniero de campo y/o supervisor y/o residente y/o asistente de residente y/o asistente de supervisor en proyectos de infraestructura y/o servicios de mantenimiento y/o acondicionamiento en general de infraestructura del sector público y/o privado (quien firmará el informe final del presente servicio). Experiencia Específica mínima de un (01) servicio como ingeniero de producción

Arévalo Reyna Max Henry
INGENIERO CIVIL
CIP: N° 211936

	<p>y/o jefe de servicio y/o ingeniero de campo y/o supervisor y/o residente, y/o asistente de residente y/o asistente de supervisor en servicios de mantenimiento en establecimientos penitenciarios.</p> <p>- Un (01) técnico en construcción civil y/o bachiller en ingeniería civil. Experiencia General mínima de un (01) año como asistente de campo y/o de producción y/o de residente y/o de supervisor en proyectos de infraestructura y/o servicios de mantenimiento en general del sector público y/o privado.</p> <p><u>De presentarse experiencia ejecutada paralelamente (traslape), para el cómputo del tiempo de dicha experiencia sólo se considerará una vez el período traslapado.</u></p> <p><u>Acreditación:</u> La experiencia del personal clave se acreditará con cualquiera de los siguientes documentos: (i) copia simple de contratos y su respectiva conformidad o (ii) constancias o (iii) certificados o (iv) cualquier otra documentación que, de manera fehaciente demuestre la experiencia del personal propuesto.</p> <p>Importante</p> <ul style="list-style-type: none">• Los documentos que acreditan la experiencia deben incluir los nombres y apellidos del personal clave, el cargo desempeñado, el plazo de la prestación indicando el día, mes y año de inicio y culminación, el nombre de la Entidad u organización que emite el documento, la fecha de emisión y nombres y apellidos de quien suscribe el documento• En caso los documentos para acreditar la experiencia establezcan el plazo de la experiencia adquirida por el personal clave en meses sin especificar los días se debe considerar el mes completo.• Se considerará aquella experiencia que no tenga una antigüedad mayor a veinticinco (25) años anteriores a la fecha de la presentación de ofertas.• Al calificar la experiencia del personal, se debe valorar de manera integral los documentos presentados por el postor para acreditar dicha experiencia. En tal sentido, aun cuando en los documentos presentados la denominación del cargo o puesto no coincida literalmente con aquella prevista en las bases, se deberá validar la experiencia si las actividades que realizó el personal corresponden con la función propia del cargo o puesto requerido en las bases.
B	<p>EXPERIENCIA DEL POSTOR EN LA ESPECIALIDAD</p> <p><u>Requisitos:</u> El postor debe acreditar un monto facturado acumulado equivalente a S/ 200,000.00 (Doscientos mil con 00/100 Soles), por la contratación de servicios iguales o similares al objeto de la convocatoria, durante los ocho (8) años anteriores a la fecha de la presentación de ofertas que se computarán desde la fecha de la conformidad o emisión del comprobante de pago, según corresponda.</p> <p>En el caso de postores que declaren en el Anexo N° 1 tener la condición de micro y pequeña empresa, se acredita una experiencia de S/ 50,000.00 (Cincuenta mil con 00/100 Soles), por la venta de servicios iguales o similares al objeto de la convocatoria, durante los ocho (8) años anteriores a la fecha de la presentación de ofertas que se computarán desde la fecha de la conformidad o emisión del comprobante de pago, según corresponda. En el caso de consorcios, todos los integrantes deben contar con la condición de micro y pequeña empresa.</p> <p>Se consideran servicios similares a los siguientes: Servicios de mantenimiento de infraestructura en general.</p> <p><u>Acreditación:</u> La experiencia del postor en la especialidad se acreditará con copia simple de (i) contratos u órdenes de servicios, y su respectiva conformidad o constancia de prestación; o (ii) comprobantes de pago cuya cancelación se acredite documental y fehacientemente, con voucher de depósito, nota de abono, reporte de estado de cuenta, cualquier otro documento emitido por Entidad del sistema financiero que acredite el abono o mediante cancelación en el mismo comprobante de pago¹, correspondientes a un máximo de veinte (20) contrataciones.</p>

¹ Cabe precisar que, de acuerdo con la Resolución N° 0065-2018-TCE-S1 del Tribunal de Contrataciones del Estado.

Azevaló Reyna Max Henry
INGENIERO CIVIL
CIP: N° 211936

En caso los postores presenten varios comprobantes de pago para acreditar una sola contratación, se debe acreditar que corresponden a dicha contratación; de lo contrario, se asumirá que los comprobantes acreditan contrataciones independientes, en cuyo caso solo se considerará, para la evaluación, las veinte (20) primeras contrataciones indicadas en el **Anexo N° 8** referido a la Experiencia del Postor en la Especialidad

En el caso de servicios de ejecución periódica o continuada, solo se considera como experiencia la parte del contrato que haya sido ejecutada durante los ocho (8) años anteriores a la fecha de presentación de ofertas, debiendo adjuntarse copia de las conformidades correspondientes a tal parte o los respectivos comprobantes de pago cancelados.

En los casos que se acredite experiencia adquirida en consorcio, debe presentarse la promesa de consorcio o el contrato de consorcio del cual se desprenda fehacientemente el porcentaje de las obligaciones que se asumió en el contrato presentado; de lo contrario, no se computará la experiencia proveniente de dicho contrato.

Asimismo, cuando se presenten contratos derivados de procesos de selección convocados antes del 20.09.2012, la calificación se ceñirá al método descrito en la Directiva "Participación de Proveedores en Consorcio en las Contrataciones del Estado", debiendo presumirse que el porcentaje de las obligaciones equivale al porcentaje de participación de la promesa de consorcio o del contrato de consorcio. En caso que en dichos documentos no se consigne el porcentaje de participación se presumirá que las obligaciones se ejecutaron en partes iguales.

Si el titular de la experiencia no es el postor, consignar si dicha experiencia corresponde a la matriz en caso que el postor sea sucursal, o fue transmitida por reorganización societaria, debiendo acompañar la documentación sustentatoria correspondiente.

Si el postor acredita experiencia de otra persona jurídica como consecuencia de una reorganización societaria, debe presentar adicionalmente el **Anexo N° 9**.

Cuando en los contratos, órdenes de servicios o comprobantes de pago el monto facturado se encuentre expresado en moneda extranjera, debe indicarse el tipo de cambio venta publicado por la Superintendencia de Banca, Seguros y AFP correspondiente a la fecha de suscripción del contrato, de emisión de la orden de servicios o de cancelación del comprobante de pago, según corresponda.

Sin perjuicio de lo anterior, los postores deben llenar y presentar el **Anexo N° 8** referido a la Experiencia del Postor en la Especialidad

Importante

- Al calificar la experiencia del postor, se debe valorar de manera integral los documentos presentados por el postor para acreditar dicha experiencia. En tal sentido, aun cuando en los documentos presentados la denominación del objeto contractual no coincida literalmente con el previsto en las bases, se deberá validar la experiencia si las actividades que ejecutó el postor corresponden a la experiencia requerida.
- En el caso de consorcios, solo se considera la experiencia de aquellos integrantes que se hayan comprometido, según la promesa de consorcio, a ejecutar el objeto materia de la convocatoria, conforme a la Directiva "Participación de Proveedores en Consorcio en las Contrataciones del Estado".

Importante

- Si como resultado de una consulta u observación corresponde precisarse o ajustarse el requerimiento, se solicita la autorización del área usuaria y se pone de conocimiento de tal hecho a la dependencia que aprobó el expediente de contratación, de conformidad con el

"... el solo sello de cancelado en el comprobante, cuando ha sido colocado por el propio postor, no puede ser considerado como una acreditación que produzca fehacencia en relación a que se encuentra cancelado. Admitir ello equivaldría a considerar como válida la sola declaración del postor afirmando que el comprobante de pago ha sido cancelado"

(...)

"Situación diferente se suscita ante el sello colocado por el cliente del postor [sea utilizando el término "cancelado" o "pagado"] supuesto en el cual sí se contaría con la declaración de un tercero que brinde certeza, ante la cual debiera reconocerse la validez de la experiencia".



Arevalo Reyna Max Henry
INGENIERO CIVIL
CIP: N° 211936

numeral 72.3 del artículo 72 del Reglamento.

- El cumplimiento de los Términos de Referencia se realiza mediante la presentación de una declaración jurada. De ser el caso, adicionalmente la Entidad puede solicitar documentación que acredite el cumplimiento del algún componente de estos. Para dicho efecto, consignará de manera detallada los documentos que deben presentar los postores en el literal e) del numeral 2.2.1.1 de esta sección de las bases.
- Los requisitos de calificación determinan si los postores cuentan con las capacidades necesarias para ejecutar el contrato, lo que debe ser acreditado documentalmente, y no mediante declaración jurada.

8.2 METRADO

RESUMEN DE METRADOS			
Proyecto :	SERVICIO DE MANTENIMIENTO DE INFRAESTRUCTURA EN GENERAL DEL E.P BAGUA GRANDE		
Cliente :	INSTITUTO NACIONAL PENITENCIARIO, OFICINA REGIONAL NOR ORIENTE SAN MARTIN		
Lugar :	AMAZONAS-UTCUBAMBA-BAGUA GRANDE		
ITEM	DESCRIPCION	Und.	Metrado
01	MOVILIZACIÓN Y DESMOVILIZACIÓN		
01.01	MOVILIZACIÓN Y DESMOVILIZACIÓN	glb	1.00
02	MANTENIMIENTO DE DORMITORIO Y SERVICIOS HIGIENICOS DE PERSONAL FEMENINO DE SEGURIDAD		
02.01	TARRAJEO DE MUROS EXTERIORES	m2	30.00
02.02	PINTURA LATEX SATINADO EN MUROS INTERIORES	m2	69.00
02.03	PINTURA LATEX SATINADO EN MUROS EXTERIORES	m2	78.00
02.04	DESMONTAJE DE CIELO RASO	m2	30.00
02.05	REPOSICIÓN DE FALSO CIELORRASO SUSPENDIDO CON BALDOSAS DE FIBRA MINERAL	m2	30.00
02.06	CIELO RASO SUPERBOARD	m2	48.00
02.07	DESMONTAJE DE VENTANA DE MADERA	m2	8.00
02.08	VENTANA DE VIDRIO CRUDO CON MARCOS DE ALUMINIO	m2	8.00
02.09	EQUIPO FLUORECENTE RECTO 2x36W	und	1.00
02.10	MANTENIMIENTO DE SS.HH. EN GENERAL	glb	1.00
03	OFICINA Y DORMITORIOS ALCAIDIA		
03.01	REMOCIÓN DE TARRAJEO DE YESO	m2	62.56
03.02	TARRAJEO DE MUROS INTERIORES	m2	62.56
03.03	TARRAJEO DE MUROS EXTERIORES	m2	62.56
03.04	PISO DE PORCELANATO DE 60 X 60 cm	m2	32.00
03.05	PINTURA LATEX SATINADA EN MUROS INTERIORES	m2	62.56
03.06	PINTURA LATEX SATINADA EN MUROS EXTERIORES	m2	62.56
03.07	FALSO CIELORRASO SUSPENDIDO CON BALDOSA DE FIBRA MINERAL	m2	25.00
03.08	EQUIPO FLUORECENTE RECTO 2x36W	und	1.00
03.09	PUERTAS DE MADERA APANELADA	m2	1.89



Reyna Max Henry
INGENIERO CIVIL
CIP: N° 211936

03.10	SISTEMA ELECTRICO	gib	1.00
04	AMBIENTE DE REGISTRO DE VISITAS		
04.01	PINTURA LATEX SATINADA EN MUROS INTERIORES	m2	26.40
04.02	PISO DE PORCELANATO DE 60 X 60 cm	m2	7.14
05	TORREONES, ESCALERAS Y PASARELAS (DETERIORADOS)		
05.01	PINTURA LATEX SATINADA EN MUROS EXTERIORES DE 04 TORREONES	m2	310.00
05.02	REFUERZO METÁLICO EN PASARELA, DIFERENTES PUNTOS	gib	1.00
05.03	PINTURA ANTICORROSIVA EN PASARELA	m	111.00
05.04	PINTURA DE ESCALERAS TIPO CARACOL DE 5 MTS DE ALTURA	m	20.00

8.4 PANEL FOTOGRÁFICO

Techo de triplay con presencia de empozamiento de agua y mal olor.



IMAGEN 1.

En la presente imagen se observa el techo de uno de los ambientes internos del penal.

Fierro en estado de corrosión y pérdida de sección de más del 90%.



IMAGEN 2.

En la presente imagen se observa el pasamanos de la escalera de caracol.



Arévalo Reyna Max Henry
INGENIERO CIVIL
CIP: N° 211936

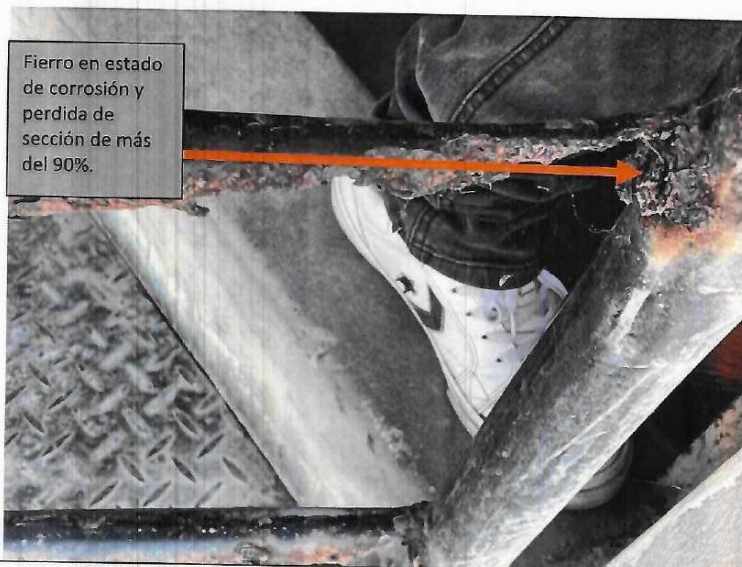

IMAGEN 3.

En la presente imagen se observa la pasarela del penal.



IMAGEN 4.

En la presente imagen se observa las instalaciones exteriores de la sala de alcaidia.



Reyna Max Henry
INGENIERO CIVIL
CIP: N° 211936

Tubería de red de agua fría al descubierto con aparatos sanitarios en mal estado, no cuenta con Grifo de ducha.



IMAGEN 5.

En la presente imagen se observa la red de instalación de agua fría de la ducha del baño.

Pared con presencia de desprendimiento y rayado de pintura e instalaciones eléctricas al aire libre.



IMAGEN 6.

En la presente imagen se observa el interior del cuarto de Alcaldía.

Arévalo Reyna Max Henry
INGENIERO CIVIL
CIP: N° 211936



IMAGEN 7.

En la presente imagen se observa la llave/cuchilla general.



IMAGEN 8.

En la presente imagen se observa el interior de la caseta de guardianía.

Reyna
Arélio Reyna Max Henry
INGENIERO CIVIL
CIP: N° 211936



IMAGEN 9.

En la presente imagen se observa la ventana existente en las instalaciones del penal.



Importante

Para determinar que los postores cuentan con las capacidades necesarias para ejecutar el contrato, el órgano encargado de las contrataciones o el comité de selección, según corresponda, incorpora los requisitos de calificación previstos por el área usuaria en el requerimiento, no pudiendo incluirse requisitos adicionales, ni distintos a los siguientes:

3.2. REQUISITOS DE CALIFICACIÓN

A	CAPACIDAD TÉCNICA Y PROFESIONAL
A.1	CALIFICACIONES DEL PERSONAL CLAVE
A.1.1	FORMACIÓN ACADÉMICA
	<p><u>Requisitos:</u></p> <ul style="list-style-type: none">- Un (01) ingeniero civil colegiado y habilitado (RESPONSABLE DE SERVICIO).- Un (01) técnico en construcción civil y/o bachiller en ingeniería civil (ASISTENTE). <p><u>Acreditación:</u> El grado o título profesional, será verificado por el órgano encargado de las contrataciones o comité de selección, según corresponda, en el Registro Nacional de Grados Académicos y Títulos Profesionales en el portal web de la Superintendencia Nacional de Educación Superior Universitaria - SUNEDU a través del siguiente link: https://enlinea.sunedu.gob.pe/ o en el Registro Nacional de Certificados, Grados y Títulos a cargo del Ministerio de Educación a través del siguiente link: https://titulosinstitutos.minedu.gob.pe/, según corresponda.</p> <p>Importante para la Entidad</p> <p><i>El postor debe señalar los nombres y apellidos, DNI y profesión del personal clave, así como el nombre de la universidad o institución educativa que expidió el grado o título profesional requerido.</i></p> <p>En caso el grado o título profesional no se encuentre inscrito en el referido registro, el postor debe presentar la copia del diploma respectivo a fin de acreditar la formación académica requerida.</p>
A.2.2	CAPACITACIÓN
	<p><u>Requisitos:</u></p> <p>PROFESIONAL RESPONSABLE DEL SERVICIO</p> <ul style="list-style-type: none">- Curso de capacitación en mantenimiento y seguridad de infraestructura pública y privada, con un mínimo de 100 horas. <p>PERSONAL ASISTENTE</p> <ul style="list-style-type: none">- Curso de capacitación en SISTEMA DE GESTION DE LA SEGURIDAD Y SALUD EN EL TRABAJO, con un mínimo de 100 horas. <p><u>Acreditación:</u></p> <p>Se acreditará con copia simple de de constancias, certificados u otro documento que, de manera fehaciente demuestre su capacitación del personal propuesto.</p> <div><p>Importante</p><p><i>Se podrá acreditar la capacitación mediante certificados de estudios de postgrado, considerando que cada crédito del curso que acredita la capacitación equivale a dieciséis horas lectivas, según la normativa de la materia.</i></p></div>

A.2	EXPERIENCIA DEL PERSONAL CLAVE
	<p><u>Requisitos:</u></p> <ul style="list-style-type: none"> - Un (01) ingeniero civil colegiado y habilitado. Experiencia General mínima de dos (02) años como asistente de campo y/o ingeniero de producción y/o ingeniero de campo y/o supervisor y/o residente y/o asistente de residente y/o asistente de supervisor en proyectos de infraestructura y/o servicios de mantenimiento en general del sector público y/o privado (quien firmará el informe final del presente servicio). Experiencia Específica mínima de un (01) servicio como ingeniero de producción y/o ingeniero de campo y/o supervisor y/o residente y/o asistente de residente y/o asistente de supervisor en servicios de mantenimiento en establecimientos penitenciarios. - Un (01) técnico en construcción civil y/o bachiller en ingeniería civil. Experiencia General mínima de un (01) año como asistente de campo y/o de producción y/o de residente y/o de supervisor en proyectos de infraestructura y/o servicios de mantenimiento en general del sector público y /o privado. <p><u>De presentarse experiencia ejecutada paralelamente (traslape), para el cómputo del tiempo de dicha experiencia sólo se considerará una vez el periodo traslapado.</u></p> <p><u>Acreditación:</u></p> <p>La experiencia del personal clave se acreditará con cualquiera de los siguientes documentos: (i) copia simple de contratos y su respectiva conformidad o (ii) constancias o (iii) certificados o (iv) cualquier otra documentación que, de manera fehaciente demuestre la experiencia del personal propuesto.</p> <div data-bbox="358 814 1382 1329" style="border: 1px solid black; padding: 5px;"> <p>Importante</p> <ul style="list-style-type: none"> • <i>Los documentos que acreditan la experiencia deben incluir los nombres y apellidos del personal clave, el cargo desempeñado, el plazo de la prestación indicando el día, mes y año de inicio y culminación, el nombre de la Entidad u organización que emite el documento, la fecha de emisión y nombres y apellidos de quien suscribe el documento</i> • <i>En caso los documentos para acreditar la experiencia establezcan el plazo de la experiencia adquirida por el personal clave en meses sin especificar los días se debe considerar el mes completo.</i> • <i>Se considerará aquella experiencia que no tenga una antigüedad mayor a veinticinco (25) años anteriores a la fecha de la presentación de ofertas.</i> • <i>Al calificar la experiencia del personal, se debe valorar de manera integral los documentos presentados por el postor para acreditar dicha experiencia. En tal sentido, aun cuando en los documentos presentados la denominación del cargo o puesto no coincida literalmente con aquella prevista en las bases, se deberá validar la experiencia si las actividades que realizó el personal corresponden con la función propia del cargo o puesto requerido en las bases.</i> </div>
B	EXPERIENCIA DEL POSTOR EN LA ESPECIALIDAD
	<p><u>Requisitos:</u></p> <p>El postor debe acreditar un monto facturado acumulado equivalente a S/ 200,000.00 (Doscientos mil con 00/100 Soles), por la contratación de servicios iguales o similares al objeto de la convocatoria, durante los ocho (8) años anteriores a la fecha de la presentación de ofertas que se computarán desde la fecha de la conformidad o emisión del comprobante de pago, según corresponda.</p> <p>En el caso de postores que declaren en el Anexo N° 1 tener la condición de micro y pequeña empresa, se acredita una experiencia de S/ 50,000.00 (Cincuenta mil con 00/100 Soles), por la venta de servicios iguales o similares al objeto de la convocatoria, durante los ocho (8) años anteriores a la fecha de la presentación de ofertas que se computarán desde la fecha de la conformidad o emisión del comprobante de pago, según corresponda. En el caso de consorcios, todos los integrantes deben contar con la condición de micro y pequeña empresa.</p> <p>Se consideran servicios similares a los siguientes: Servicios de mantenimiento de infraestructura en general.</p> <p><u>Acreditación:</u></p> <p>La experiencia del postor en la especialidad se acreditará con copia simple de (i) contratos u órdenes de servicios, y su respectiva conformidad o constancia de prestación; o (ii) comprobantes de pago cuya cancelación se acredite documental y fehacientemente, con voucher de depósito, nota de abono, reporte</p>

de estado de cuenta, cualquier otro documento emitido por Entidad del sistema financiero que acredite el abono o mediante cancelación en el mismo comprobante de pago¹⁴, correspondientes a un máximo de veinte (20) contrataciones.

En caso los postores presenten varios comprobantes de pago para acreditar una sola contratación, se debe acreditar que corresponden a dicha contratación; de lo contrario, se asumirá que los comprobantes acreditan contrataciones independientes, en cuyo caso solo se considerará, para la evaluación, las veinte (20) primeras contrataciones indicadas en el **Anexo N° 8** referido a la Experiencia del Postor en la Especialidad

En el caso de servicios de ejecución periódica o continuada, solo se considera como experiencia la parte del contrato que haya sido ejecutada durante los ocho (8) años anteriores a la fecha de presentación de ofertas, debiendo adjuntarse copia de las conformidades correspondientes a tal parte o los respectivos comprobantes de pago cancelados.

En los casos que se acredite experiencia adquirida en consorcio, debe presentarse la promesa de consorcio o el contrato de consorcio del cual se desprenda fehacientemente el porcentaje de las obligaciones que se asumió en el contrato presentado; de lo contrario, no se computará la experiencia proveniente de dicho contrato.

Asimismo, cuando se presenten contratos derivados de procesos de selección convocados antes del 20.09.2012, la calificación se ceñirá al método descrito en la Directiva "Participación de Proveedores en Consorcio en las Contrataciones del Estado", debiendo presumirse que el porcentaje de las obligaciones equivale al porcentaje de participación de la promesa de consorcio o del contrato de consorcio. En caso que en dichos documentos no se consigne el porcentaje de participación se presumirá que las obligaciones se ejecutaron en partes iguales.

Si el titular de la experiencia no es el postor, consignar si dicha experiencia corresponde a la matriz en caso que el postor sea sucursal, o fue transmitida por reorganización societaria, debiendo acompañar la documentación sustentatoria correspondiente.

Si el postor acredita experiencia de otra persona jurídica como consecuencia de una reorganización societaria, debe presentar adicionalmente el **Anexo N° 9**.

Cuando en los contratos, órdenes de servicios o comprobantes de pago el monto facturado se encuentre expresado en moneda extranjera, debe indicarse el tipo de cambio venta publicado por la Superintendencia de Banca, Seguros y AFP correspondiente a la fecha de suscripción del contrato, de emisión de la orden de servicios o de cancelación del comprobante de pago, según corresponda.

Sin perjuicio de lo anterior, los postores deben llenar y presentar el **Anexo N° 8** referido a la Experiencia del Postor en la Especialidad

Importante

- *Al calificar la experiencia del postor, se debe valorar de manera integral los documentos presentados por el postor para acreditar dicha experiencia. En tal sentido, aun cuando en los documentos presentados la denominación del objeto contractual no coincida literalmente con el previsto en las bases, se deberá validar la experiencia si las actividades que ejecutó el postor corresponden a la experiencia requerida.*
- *En el caso de consorcios, solo se considera la experiencia de aquellos integrantes que se hayan comprometido, según la promesa de consorcio, a ejecutar el objeto materia de la convocatoria, conforme a la Directiva "Participación de Proveedores en Consorcio en las Contrataciones del Estado".*

¹⁴ Cabe precisar que, de acuerdo con la **Resolución N° 0065-2018-TCE-S1 del Tribunal de Contrataciones del Estado**:

"... el solo sello de cancelado en el comprobante, cuando ha sido colocado por el propio postor, no puede ser considerado como una acreditación que produzca fehaciencia en relación a que se encuentra cancelado. Admitir ello equivaldría a considerar como válida la sola declaración del postor afirmando que el comprobante de pago ha sido cancelado"
(...)

"Situación diferente se suscita ante el sello colocado por el cliente del postor [sea utilizando el término "cancelado" o "pagado"] supuesto en el cual sí se contaría con la declaración de un tercero que brinde certeza, ante la cual debiera reconocerse la validez de la experiencia".

Importante

- *Si como resultado de una consulta u observación corresponde precisarse o ajustarse el requerimiento, se solicita la autorización del área usuaria y se pone de conocimiento de tal hecho a la dependencia que aprobó el expediente de contratación, de conformidad con el numeral 72.3 del artículo 72 del Reglamento.*
- *El cumplimiento de los Términos de Referencia se realiza mediante la presentación de una declaración jurada. De ser el caso, adicionalmente la Entidad puede solicitar documentación que acredite el cumplimiento del algún componente de estos. Para dicho efecto, consignará de manera detallada los documentos que deben presentar los postores en el literal e) del numeral 2.2.1.1 de esta sección de las bases.*
- *Los requisitos de calificación determinan si los postores cuentan con las capacidades necesarias para ejecutar el contrato, lo que debe ser acreditado documentalmente, y no mediante declaración jurada.*

CAPÍTULO IV FACTORES DE EVALUACIÓN

La evaluación se realiza sobre la base de cien (100) puntos.

Para determinar la oferta con el mejor puntaje y el orden de prelación de las ofertas, se considera lo siguiente:

FACTOR DE EVALUACIÓN	PUNTAJE / METODOLOGÍA PARA SU ASIGNACIÓN
A. PRECIO	
<u>Evaluación:</u> Se evaluará considerando el precio ofertado por el postor. <u>Acreditación:</u> Se acreditará mediante el documento que contiene el precio de la oferta (Anexo N° 6).	La evaluación consistirá en otorgar el máximo puntaje a la oferta de precio más bajo y otorgar a las demás ofertas puntajes inversamente proporcionales a sus respectivos precios, según la siguiente fórmula: $Pi = \frac{Om \times PMP}{Oi}$ i= Oferta Pi= Puntaje de la oferta a evaluar Oi=Precio i Om= Precio de la oferta más baja PMP=Puntaje máximo del precio 100 puntos

Importante

Los factores de evaluación elaborados por el órgano encargado de las contrataciones o el comité de selección, según corresponda, son objetivos y guardan vinculación, razonabilidad y proporcionalidad con el objeto de la contratación. Asimismo, estos no pueden calificar con puntaje el cumplimiento de los Términos de Referencia ni los requisitos de calificación.

CAPÍTULO V PROFORMA DEL CONTRATO

Importante

Dependiendo del objeto del contrato, de resultar indispensable, puede incluirse cláusulas adicionales o la adecuación de las propuestas en el presente documento, las que en ningún caso pueden contemplar disposiciones contrarias a la normativa vigente ni a lo señalado en este capítulo.

Conste por el presente documento, la contratación del servicio de [CONSIGNAR LA DENOMINACIÓN DE LA CONVOCATORIA], que celebra de una parte [CONSIGNAR EL NOMBRE DE LA ENTIDAD], en adelante LA ENTIDAD, con RUC N° [.....], con domicilio legal en [.....], representada por [.....], identificado con DNI N° [.....], y de otra parte [.....], con RUC N° [.....], con domicilio legal en [.....], inscrita en la Ficha N° [.....] Asiento N° [.....] del Registro de Personas Jurídicas de la ciudad de [.....], debidamente representado por su Representante Legal, [.....], con DNI N° [.....], según poder inscrito en la Ficha N° [.....], Asiento N° [.....] del Registro de Personas Jurídicas de la ciudad de [.....], a quien en adelante se le denominará EL CONTRATISTA en los términos y condiciones siguientes:

CLÁUSULA PRIMERA: ANTECEDENTES

Con fecha [.....], el órgano encargado de las contrataciones o el comité de selección, según corresponda, adjudicó la buena pro de la **ADJUDICACIÓN SIMPLIFICADA N° [CONSIGNAR NOMENCLATURA DEL PROCEDIMIENTO DE SELECCIÓN]** para la contratación de [CONSIGNAR LA DENOMINACIÓN DE LA CONVOCATORIA], a [INDICAR NOMBRE DEL GANADOR DE LA BUENA PRO], cuyos detalles e importe constan en los documentos integrantes del presente contrato.

CLÁUSULA SEGUNDA: OBJETO

El presente contrato tiene por objeto [CONSIGNAR EL OBJETO DE LA CONTRATACIÓN].

CLÁUSULA TERCERA: MONTO CONTRACTUAL

El monto total del presente contrato asciende a [CONSIGNAR MONEDA Y MONTO], que incluye todos los impuestos de Ley.

Este monto comprende el costo del servicio, todos los tributos, seguros, transporte, inspecciones, pruebas y, de ser el caso, los costos laborales conforme a la legislación vigente, así como cualquier otro concepto que pueda tener incidencia sobre la ejecución del servicio materia del presente contrato.

CLÁUSULA CUARTA: DEL PAGO¹⁵

LA ENTIDAD se obliga a pagar la contraprestación a EL CONTRATISTA en [INDICAR MONEDA], en [INDICAR SI SE TRATA DE PAGO ÚNICO, PAGOS PARCIALES O PAGOS PERIÓDICOS], luego de la recepción formal y completa de la documentación correspondiente, según lo establecido en el artículo 171 del Reglamento de la Ley de Contrataciones del Estado.

Para tal efecto, el responsable de otorgar la conformidad de la prestación deberá hacerlo en un plazo que no excederá de los siete (7) días de producida la recepción, salvo que se requiera efectuar pruebas que permitan verificar el cumplimiento de la obligación, en cuyo caso la conformidad se emite en un plazo máximo de quince (15) días, bajo responsabilidad de dicho funcionario.

LA ENTIDAD debe efectuar el pago dentro de los diez (10) días calendario siguientes de otorgada la conformidad de los servicios, siempre que se verifiquen las condiciones establecidas en el

¹⁵ En cada caso concreto, dependiendo de la naturaleza del contrato, podrá adicionarse la información que resulte pertinente a efectos de generar el pago.

contrato para ello, bajo responsabilidad del funcionario competente.

En caso de retraso en el pago por parte de LA ENTIDAD, salvo que se deba a caso fortuito o fuerza mayor, EL CONTRATISTA tendrá derecho al pago de intereses legales conforme a lo establecido en el artículo 39 de la Ley de Contrataciones del Estado y en el artículo 171 de su Reglamento, los que se computan desde la oportunidad en que el pago debió efectuarse.

CLÁUSULA QUINTA: DEL PLAZO DE LA EJECUCIÓN DE LA PRESTACIÓN

El plazo de ejecución del presente contrato es de [.....], el mismo que se computa desde [CONSIGNAR SI ES DEL DÍA SIGUIENTE DEL PERFECCIONAMIENTO DEL CONTRATO, DESDE LA FECHA QUE SE ESTABLEZCA EN EL CONTRATO O DESDE LA FECHA EN QUE SE CUMPLAN LAS CONDICIONES PREVISTAS EN EL CONTRATO PARA EL INICIO DE LA EJECUCIÓN, DEBIENDO INDICAR LAS MISMAS EN ESTE ÚLTIMO CASO].

Importante para la Entidad

De preverse en los Términos de Referencia la ejecución de actividades de instalación, implementación u otros que deban realizarse de manera previa al inicio del plazo de ejecución, se debe consignar lo siguiente:

“El plazo para la [CONSIGNAR LAS ACTIVIDADES PREVIAS PREVISTAS EN LOS TÉRMINOS DE REFERENCIA] es de [.....], el mismo que se computa desde [INDICAR CONDICIÓN CON LA QUE DICHAS ACTIVIDADES SE INICIAN].”

Incorporar a las bases o eliminar, según corresponda.

Importante para la Entidad

En el caso de contratación de prestaciones accesorias, se puede incluir la siguiente cláusula:

CLÁUSULA ...: PRESTACIONES ACCESORIAS¹⁶

“Las prestaciones accesorias tienen por objeto [CONSIGNAR EL OBJETO DE LAS PRESTACIONES ACCESORIAS].

El monto de las prestaciones accesorias asciende a [CONSIGNAR MONEDA Y MONTO], que incluye todos los impuestos de Ley.

El plazo de ejecución de las prestaciones accesorias es de [.....], el mismo que se computa desde [CONSIGNAR SI ES DEL DÍA SIGUIENTE DEL CUMPLIMIENTO DE LAS PRESTACIONES PRINCIPALES, DESDE LA FECHA QUE SE ESTABLEZCA EN EL CONTRATO O DESDE LA FECHA EN QUE SE CUMPLAN LAS CONDICIONES PREVISTAS EN EL CONTRATO PARA EL INICIO DE LA EJECUCIÓN DE LAS PRESTACIONES ACCESORIAS, DEBIENDO INDICAR LAS MISMAS EN ESTE ÚLTIMO CASO].

[DE SER EL CASO, INCLUIR OTROS ASPECTOS RELACIONADOS A LA EJECUCIÓN DE LAS PRESTACIONES ACCESORIAS].”

Incorporar a las bases o eliminar, según corresponda

CLÁUSULA SEXTA: PARTES INTEGRANTES DEL CONTRATO

El presente contrato está conformado por las bases integradas, la oferta ganadora, así como los documentos derivados del procedimiento de selección que establezcan obligaciones para las partes.

CLÁUSULA SÉTIMA: GARANTÍAS

EL CONTRATISTA entregó al perfeccionamiento del contrato la respectiva garantía incondicional, solidaria, irrevocable, y de realización automática en el país al solo requerimiento, a favor de LA ENTIDAD, por los conceptos, montos y vigencias siguientes:

¹⁶ De conformidad con la Directiva sobre prestaciones accesorias, los contratos relativos al cumplimiento de la(s) prestación(es) principal(es) y de la(s) prestación(es) accesoria(s), pueden estar contenidos en uno o dos documentos. En el supuesto que ambas prestaciones estén contenidas en un mismo documento, estas deben estar claramente diferenciadas, debiendo indicarse entre otros aspectos, el precio y plazo de cada prestación.

- De fiel cumplimiento del contrato: [CONSIGNAR EL MONTO], a través de la [INDICAR EL TIPO DE GARANTÍA PRESENTADA] N° [INDICAR NÚMERO DEL DOCUMENTO] emitida por [SEÑALAR EMPRESA QUE LA EMITE]. Monto que es equivalente al diez por ciento (10%) del monto del contrato original, la misma que debe mantenerse vigente hasta la conformidad de la recepción de la prestación.

Importante

Al amparo de lo dispuesto en el numeral 149.4 del artículo 149 del Reglamento de la Ley de Contrataciones del Estado, en el caso de contratos periódicos de prestación de servicios en general, si el postor ganador de la buena pro solicita la retención del diez por ciento (10%) del monto del contrato original como garantía de fiel cumplimiento de contrato, debe consignarse lo siguiente:

“De fiel cumplimiento del contrato: [CONSIGNAR EL MONTO], a través de la retención que debe efectuar LA ENTIDAD, durante la primera mitad del número total de pagos a realizarse, de forma prorrateada, con cargo a ser devuelto a la finalización del mismo.”

En el caso que corresponda, consignar lo siguiente:

- Garantía fiel cumplimiento por prestaciones accesorias: [CONSIGNAR EL MONTO], a través de la [INDICAR EL TIPO DE GARANTÍA PRESENTADA] N° [INDICAR NÚMERO DEL DOCUMENTO] emitida por [SEÑALAR EMPRESA QUE LA EMITE], la misma que debe mantenerse vigente hasta el cumplimiento total de las obligaciones garantizadas.

Importante

Al amparo de lo dispuesto en el numeral 151.2 del artículo 151 del Reglamento de la Ley de Contrataciones del Estado, si el postor ganador de la buena pro solicita la retención del diez por ciento (10%) del monto del contrato de la prestación accesorio como garantía de fiel cumplimiento de prestaciones accesorias, debe consignarse lo siguiente:

“De fiel cumplimiento por prestaciones accesorias: [CONSIGNAR EL MONTO], a través de la retención que debe efectuar LA ENTIDAD, durante la primera mitad del número total de pagos a realizarse, de forma prorrateada, con cargo a ser devuelto a la finalización del mismo.”

Importante

De conformidad con el artículo 152 del Reglamento, no se constituirá garantía de fiel cumplimiento del contrato ni garantía de fiel cumplimiento por prestaciones accesorias, en contratos cuyos montos sean iguales o menores a doscientos mil Soles (S/ 200,000.00). Dicha excepción también aplica a los contratos derivados de procedimientos de selección por relación de ítems, cuando el monto del ítem adjudicado o la sumatoria de los montos de los ítems adjudicados no supere el monto señalado anteriormente.

CLÁUSULA OCTAVA: EJECUCIÓN DE GARANTÍAS POR FALTA DE RENOVACIÓN

LA ENTIDAD puede solicitar la ejecución de las garantías cuando EL CONTRATISTA no las hubiere renovado antes de la fecha de su vencimiento, conforme a lo dispuesto en el literal a) del numeral 155.1 del artículo 155 del Reglamento de la Ley de Contrataciones del Estado.

Importante para la Entidad

Sólo en el caso que la Entidad hubiese previsto otorgar adelanto, se debe incluir la siguiente cláusula:

CLÁUSULA NOVENA: ADELANTO DIRECTO

“LA ENTIDAD otorgará [CONSIGNAR NÚMERO DE ADELANTOS A OTORGARSE] adelantos directos por el [CONSIGNAR PORCENTAJE QUE NO DEBE EXCEDER DEL 30% DEL MONTO DEL CONTRATO ORIGINAL] del monto del contrato original.

EL CONTRATISTA debe solicitar los adelantos dentro de [CONSIGNAR EL PLAZO Y OPORTUNIDAD PARA LA SOLICITUD], adjuntando a su solicitud la garantía por adelantos mediante carta fianza o póliza de caución acompañada del comprobante de pago correspondiente. Vencido dicho plazo no procederá la solicitud.

LA ENTIDAD debe entregar el monto solicitado dentro de [CONSIGNAR EL PLAZO] siguientes a la presentación de la solicitud del contratista."

Incorporar a las bases o eliminar, según corresponda.

CLÁUSULA DÉCIMA: CONFORMIDAD DE LA PRESTACIÓN DEL SERVICIO

La conformidad de la prestación del servicio se regula por lo dispuesto en el artículo 168 del Reglamento de la Ley de Contrataciones del Estado. La conformidad será otorgada por [CONSIGNAR EL ÁREA O UNIDAD ORGÁNICA QUE OTORGARÁ LA CONFORMIDAD] en el plazo máximo de [CONSIGNAR SIETE (7) DÍAS O MÁXIMO QUINCE (15) DÍAS, EN CASO SE REQUIERA EFECTUAR PRUEBAS QUE PERMITAN VERIFICAR EL CUMPLIMIENTO DE LA OBLIGACIÓN] días de producida la recepción.

De existir observaciones, LA ENTIDAD las comunica al CONTRATISTA, indicando claramente el sentido de estas, otorgándole un plazo para subsanar no menor de dos (2) ni mayor de ocho (8) días. Dependiendo de la complejidad o sofisticación de las subsanaciones a realizar el plazo para subsanar no puede ser menor de cinco (5) ni mayor de quince (15) días. Si pese al plazo otorgado, EL CONTRATISTA no cumpliera a cabalidad con la subsanación, LA ENTIDAD puede otorgar al CONTRATISTA periodos adicionales para las correcciones pertinentes. En este supuesto corresponde aplicar la penalidad por mora desde el vencimiento del plazo para subsanar.

Este procedimiento no resulta aplicable cuando los servicios manifiestamente no cumplan con las características y condiciones ofrecidas, en cuyo caso LA ENTIDAD no otorga la conformidad, debiendo considerarse como no ejecutada la prestación, aplicándose la penalidad que corresponda por cada día de atraso.

CLÁUSULA UNDÉCIMA: DECLARACIÓN JURADA DEL CONTRATISTA

EL CONTRATISTA declara bajo juramento que se compromete a cumplir las obligaciones derivadas del presente contrato, bajo sanción de quedar inhabilitado para contratar con el Estado en caso de incumplimiento.

CLÁUSULA DUODÉCIMA: RESPONSABILIDAD POR VICIOS OCULTOS

La conformidad del servicio por parte de LA ENTIDAD no enerva su derecho a reclamar posteriormente por defectos o vicios ocultos, conforme a lo dispuesto por los artículos 40 de la Ley de Contrataciones del Estado y 173 de su Reglamento.

El plazo máximo de responsabilidad del contratista es de [CONSIGNAR TIEMPO EN AÑOS, NO MENOR DE UN (1) AÑO] año(s) contado a partir de la conformidad otorgada por LA ENTIDAD.

CLÁUSULA DÉCIMA TERCERA: PENALIDADES

Si EL CONTRATISTA incurre en retraso injustificado en la ejecución de las prestaciones objeto del contrato, LA ENTIDAD le aplica automáticamente una penalidad por mora por cada día de atraso, de acuerdo a la siguiente fórmula:

$$\text{Penalidad Diaria} = \frac{0.10 \times \text{monto vigente}}{F \times \text{plazo vigente en días}}$$

Donde:

F = 0.25 para plazos mayores a sesenta (60) días o;

F = 0.40 para plazos menores o iguales a sesenta (60) días.

El retraso se justifica a través de la solicitud de ampliación de plazo debidamente aprobado. Adicionalmente, se considera justificado el retraso y en consecuencia no se aplica penalidad, cuando EL CONTRATISTA acredite, de modo objetivamente sustentado, que el mayor tiempo transcurrido no le resulta imputable. En este último caso la calificación del retraso como justificado por parte de LA ENTIDAD no da lugar al pago de gastos generales ni costos directos de ningún

tipo, conforme el numeral 162.5 del artículo 162 del Reglamento de la Ley de Contrataciones del Estado.

Importante

De haberse previsto establecer penalidades distintas a la penalidad por mora, incluir dichas penalidades, los supuestos de aplicación de penalidad, la forma de cálculo de la penalidad para cada supuesto y el procedimiento mediante el cual se verifica el supuesto a penalizar, conforme el artículo 163 del Reglamento de la Ley de Contrataciones del Estado.

Estas penalidades se deducen de los pagos a cuenta o del pago final, según corresponda; o si fuera necesario, se cobra del monto resultante de la ejecución de la garantía de fiel cumplimiento.

Estos dos (2) tipos de penalidades pueden alcanzar cada una un monto máximo equivalente al diez por ciento (10%) del monto del contrato vigente, o de ser el caso, del ítem que debió ejecutarse.

Cuando se llegue a cubrir el monto máximo de la penalidad por mora o el monto máximo para otras penalidades, de ser el caso, LA ENTIDAD puede resolver el contrato por incumplimiento.

CLÁUSULA DÉCIMA CUARTA: RESOLUCIÓN DEL CONTRATO

Cualquiera de las partes puede resolver el contrato, de conformidad con el numeral 32.3 del artículo 32 y artículo 36 de la Ley de Contrataciones del Estado, y el artículo 164 de su Reglamento. De darse el caso, LA ENTIDAD procederá de acuerdo a lo establecido en el artículo 165 del Reglamento de la Ley de Contrataciones del Estado.

CLÁUSULA DÉCIMA QUINTA: RESPONSABILIDAD DE LAS PARTES

Cuando se resuelva el contrato por causas imputables a algunas de las partes, se debe resarcir los daños y perjuicios ocasionados, a través de la indemnización correspondiente. Ello no obsta la aplicación de las sanciones administrativas, penales y pecuniarias a que dicho incumplimiento diere lugar, en el caso que éstas correspondan.

Lo señalado precedentemente no exime a ninguna de las partes del cumplimiento de las demás obligaciones previstas en el presente contrato.

CLÁUSULA DÉCIMA SEXTA: ANTICORRUPCIÓN

EL CONTRATISTA declara y garantiza no haber, directa o indirectamente, o tratándose de una persona jurídica a través de sus socios, integrantes de los órganos de administración, apoderados, representantes legales, funcionarios, asesores o personas vinculadas a las que se refiere el artículo 7 del Reglamento de la Ley de Contrataciones del Estado, ofrecido, negociado o efectuado, cualquier pago o, en general, cualquier beneficio o incentivo ilegal en relación al contrato.

Asimismo, el CONTRATISTA se obliga a conducirse en todo momento, durante la ejecución del contrato, con honestidad, probidad, veracidad e integridad y de no cometer actos ilegales o de corrupción, directa o indirectamente o a través de sus socios, accionistas, participacionistas, integrantes de los órganos de administración, apoderados, representantes legales, funcionarios, asesores y personas vinculadas a las que se refiere el artículo 7 del Reglamento de la Ley de Contrataciones del Estado.

Además, EL CONTRATISTA se compromete a i) comunicar a las autoridades competentes, de manera directa y oportuna, cualquier acto o conducta ilícita o corrupta de la que tuviera conocimiento; y ii) adoptar medidas técnicas, organizativas y/o de personal apropiadas para evitar los referidos actos o prácticas.

Finalmente, EL CONTRATISTA se compromete a no colocar a los funcionarios públicos con los que deba interactuar, en situaciones reñidas con la ética. En tal sentido, reconoce y acepta la prohibición de ofrecerles a éstos cualquier tipo de obsequio, donación, beneficio y/o gratificación, ya sea de bienes o servicios, cualquiera sea la finalidad con la que se lo haga.

CLÁUSULA DÉCIMA SÉTIMA: MARCO LEGAL DEL CONTRATO

Sólo en lo no previsto en este contrato, en la Ley de Contrataciones del Estado y su Reglamento,

en las directivas que emita el OSCE y demás normativa especial que resulte aplicable, serán de aplicación supletoria las disposiciones pertinentes del Código Civil vigente, cuando corresponda, y demás normas de derecho privado.

CLÁUSULA DÉCIMA OCTAVA: SOLUCIÓN DE CONTROVERSIAS¹⁷

Las controversias que surjan entre las partes durante la ejecución del contrato se resuelven mediante conciliación o arbitraje, según el acuerdo de las partes.

Cualquiera de las partes tiene derecho a iniciar el arbitraje a fin de resolver dichas controversias dentro del plazo de caducidad previsto en la Ley de Contrataciones del Estado y su Reglamento.

Facultativamente, cualquiera de las partes tiene el derecho a solicitar una conciliación dentro del plazo de caducidad correspondiente, según lo señalado en el artículo 224 del Reglamento de la Ley de Contrataciones del Estado, sin perjuicio de recurrir al arbitraje, en caso no se llegue a un acuerdo entre ambas partes o se llegue a un acuerdo parcial. Las controversias sobre nulidad del contrato solo pueden ser sometidas a arbitraje.

El Laudo arbitral emitido es inapelable, definitivo y obligatorio para las partes desde el momento de su notificación, según lo previsto en el numeral 45.21 del artículo 45 de la Ley de Contrataciones del Estado.

CLÁUSULA DÉCIMA NOVENA: FACULTAD DE ELEVAR A ESCRITURA PÚBLICA

Cualquiera de las partes puede elevar el presente contrato a Escritura Pública corriendo con todos los gastos que demande esta formalidad.

CLÁUSULA VIGÉSIMA: DOMICILIO PARA EFECTOS DE LA EJECUCIÓN CONTRACTUAL

Las partes declaran el siguiente domicilio para efecto de las notificaciones que se realicen durante la ejecución del presente contrato:

DOMICILIO DE LA ENTIDAD: [.....]

DOMICILIO DEL CONTRATISTA: [CONSIGNAR EL DOMICILIO SEÑALADO POR EL POSTOR GANADOR DE LA BUENA PRO AL PRESENTAR LOS REQUISITOS PARA EL PERFECCIONAMIENTO DEL CONTRATO]

La variación del domicilio aquí declarado de alguna de las partes debe ser comunicada a la otra parte, formalmente y por escrito, con una anticipación no menor de quince (15) días calendario.

De acuerdo con las bases integradas, la oferta y las disposiciones del presente contrato, las partes lo firman por duplicado en señal de conformidad en la ciudad de [.....] al [CONSIGNAR FECHA].

"LA ENTIDAD"

"EL CONTRATISTA"

Importante

Este documento puede firmarse digitalmente si ambas partes cuentan con firma digital, según la Ley N° 27269, Ley de Firmas y Certificados Digitales¹⁸.

¹⁷ De acuerdo con el numeral 225.3 del artículo 225 del Reglamento, las partes pueden recurrir al arbitraje ad hoc cuando las controversias deriven de procedimientos de selección cuyo valor estimado sea menor o igual a cinco millones con 00/100 soles (S/ 5 000 000,00).

¹⁸ Para mayor información sobre la normativa de firmas y certificados digitales ingresar a: <https://www.indecopi.gob.pe/web/firmas-digitales/firmar-y-certificados-digitales>

ANEXOS

ANEXO N° 1

DECLARACIÓN JURADA DE DATOS DEL POSTOR

Señores

COMITE DE SELECCIÓN

ADJUDICACIÓN SIMPLIFICADA N° 04-2024-INPE/21-1

Presente.-

El que se suscribe, [...], postor y/o Representante Legal de [CONSIGNAR EN CASO DE SER PERSONA JURÍDICA], identificado con [CONSIGNAR TIPO DE DOCUMENTO DE IDENTIDAD] N° [CONSIGNAR NÚMERO DE DOCUMENTO DE IDENTIDAD], con poder inscrito en la localidad de [CONSIGNAR EN CASO DE SER PERSONA JURÍDICA] en la Ficha N° [CONSIGNAR EN CASO DE SER PERSONA JURÍDICA] Asiento N° [CONSIGNAR EN CASO DE SER PERSONA JURÍDICA], **DECLARO BAJO JURAMENTO** que la siguiente información se sujeta a la verdad:

Nombre, Denominación o Razón Social :				
Domicilio Legal :				
RUC :		Teléfono(s) :		
MYPE ¹⁹		Sí	No	
Correo electrónico :				

Autorización de notificación por correo electrónico:

Autorizo que se notifiquen al correo electrónico indicado las siguientes actuaciones:

1. Solicitud de la descripción a detalle de todos los elementos constitutivos de la oferta.
2. Solicitud de reducción de la oferta económica.
3. Solicitud de subsanación de los requisitos para perfeccionar el contrato.
4. Solicitud para presentar los documentos para perfeccionar el contrato, según orden de prelación, de conformidad con lo previsto en el artículo 141 del Reglamento.
5. Respuesta a la solicitud de acceso al expediente de contratación.
6. Notificación de la orden de servicios²⁰

Asimismo, me comprometo a remitir la confirmación de recepción, en el plazo máximo de dos (2) días hábiles de recibida la comunicación.

[CONSIGNAR CIUDAD Y FECHA]

.....
Firma, Nombres y Apellidos del postor o Representante legal, según corresponda

Importante

La notificación dirigida a la dirección de correo electrónico consignada se entenderá válidamente efectuada cuando la Entidad reciba acuse de recepción.

¹⁹ Esta información será verificada por la Entidad en la página web del Ministerio de Trabajo y Promoción del Empleo en la sección consulta de empresas acreditadas en el REMYPE en el link <http://www2.trabajo.gob.pe/servicios-en-linea-2-2/> y se tendrá en consideración, en caso el postor ganador de la buena pro solicite la retención del diez por ciento (10%) del monto del contrato, en calidad de garantía de fiel cumplimiento, en los contratos periódicos de prestación de servicios, según lo señalado en el numeral 149.4 del artículo 149 y numeral 151.2 del artículo 151 del Reglamento. Asimismo, dicha información se tendrá en cuenta en caso de empate, conforme a lo previsto en el artículo 91 del Reglamento.

²⁰ Cuando el monto del valor estimado del procedimiento o del ítem no supere los doscientos mil Soles (S/ 200,000.00), en caso se haya optado por perfeccionar el contrato con una orden de servicios.

Importante

Cuando se trate de consorcios, la declaración jurada es la siguiente:

ANEXO N° 1

DECLARACIÓN JURADA DE DATOS DEL POSTOR

Señores

COMITE DE SELECCIÓN

ADJUDICACIÓN SIMPLIFICADA N° 04-2024-INPE/21-1

Presente.-

El que se suscribe, [...], representante común del consorcio [CONSIGNAR EL NOMBRE DEL CONSORCIO], identificado con [CONSIGNAR TIPO DE DOCUMENTO DE IDENTIDAD] N° [CONSIGNAR NÚMERO DE DOCUMENTO DE IDENTIDAD], **DECLARO BAJO JURAMENTO** que la siguiente información se sujeta a la verdad:

Datos del consorciado 1				
Nombre, Denominación o Razón Social :				
Domicilio Legal :				
RUC :	Teléfono(s) :			
MYPE ²¹		Sí	No	
Correo electrónico :				

Datos del consorciado 2				
Nombre, Denominación o Razón Social :				
Domicilio Legal :				
RUC :	Teléfono(s) :			
MYPE ²²		Sí	No	
Correo electrónico :				

Datos del consorciado ...				
Nombre, Denominación o Razón Social :				
Domicilio Legal :				
RUC :	Teléfono(s) :			
MYPE ²³		Sí	No	
Correo electrónico :				

Autorización de notificación por correo electrónico:

Correo electrónico del consorcio:

Autorizo que se notifiquen al correo electrónico indicado las siguientes actuaciones:

²¹ En los contratos periódicos de prestación de servicios, esta información será verificada por la Entidad en la página web del Ministerio de Trabajo y Promoción del Empleo en la sección consulta de empresas acreditadas en el REMYPE en el link <http://www2.trabajo.gob.pe/servicios-en-linea-2-2/> y se tendrá en consideración, en caso el consorcio ganador de la buena pro solicite la retención del diez por ciento (10%) del monto del contrato, en calidad de garantía de fiel cumplimiento, según lo señalado en el numeral 149.4 del artículo 149 y numeral 151.2 del artículo 151 del Reglamento. Asimismo, dicha información se tendrá en cuenta en caso de empate, conforme a lo previsto en el artículo 91 del Reglamento. Para dichos efectos, todos los integrantes del consorcio deben acreditar la condición de micro o pequeña empresa.

²² Ibidem.

²³ Ibidem.

1. Solicitud de la descripción a detalle de todos los elementos constitutivos de la oferta.
2. Solicitud de reducción de la oferta económica.
3. Solicitud de subsanación de los requisitos para perfeccionar el contrato.
4. Solicitud para presentar los documentos para perfeccionar el contrato, según orden de prelación, de conformidad con lo previsto en el artículo 141 del Reglamento.
5. Respuesta a la solicitud de acceso al expediente de contratación.
6. Notificación de la orden de servicios²⁴

Asimismo, me comprometo a remitir la confirmación de recepción, en el plazo máximo de dos (2) días hábiles de recibida la comunicación.

[CONSIGNAR CIUDAD Y FECHA]

.....
**Firma, Nombres y Apellidos del representante
común del consorcio**

Importante

La notificación dirigida a la dirección de correo electrónico consignada se entenderá válidamente efectuada cuando la Entidad reciba acuse de recepción.

²⁴ Cuando el monto del valor estimado del procedimiento o del ítem no supere los doscientos mil Soles (S/ 200,000.00), en caso se haya optado por perfeccionar el contrato con una orden de servicios.

ANEXO N° 2

DECLARACIÓN JURADA (ART. 52 DEL REGLAMENTO DE LA LEY DE CONTRATACIONES DEL ESTADO)

Señores
COMITE DE SELECCIÓN
ADJUDICACIÓN SIMPLIFICADA N° 04-2024-INPE/21-1
Presente.-

Mediante el presente el suscrito, postor y/o Representante Legal de [CONSIGNAR EN CASO DE SER PERSONA JURÍDICA], declaro bajo juramento:

- i. No haber incurrido y me obligo a no incurrir en actos de corrupción, así como a respetar el principio de integridad.
- ii. No tener impedimento para postular en el procedimiento de selección ni para contratar con el Estado, conforme al artículo 11 de la Ley de Contrataciones del Estado.
- iii. Conocer las sanciones contenidas en la Ley de Contrataciones del Estado y su Reglamento, así como las disposiciones aplicables de la Ley N° 27444, Ley del Procedimiento Administrativo General.
- iv. Participar en el presente proceso de contratación en forma independiente sin mediar consulta, comunicación, acuerdo, arreglo o convenio con ningún proveedor; y, conocer las disposiciones del Decreto Legislativo N° 1034, Decreto Legislativo que aprueba la Ley de Represión de Conductas Anticompetitivas.
- v. Conocer, aceptar y someterme a las bases, condiciones y reglas del procedimiento de selección.
- vi. Ser responsable de la veracidad de los documentos e información que presento en el presente procedimiento de selección.
- vii. Comprometerme a mantener la oferta presentada durante el procedimiento de selección y a perfeccionar el contrato, en caso de resultar favorecido con la buena pro.

[CONSIGNAR CIUDAD Y FECHA]

.....
**Firma, Nombres y Apellidos del postor o
Representante legal, según corresponda**

Importante

En el caso de consorcios, cada integrante debe presentar esta declaración jurada, salvo que sea presentada por el representante común del consorcio.

ANEXO N° 3

DECLARACIÓN JURADA DE CUMPLIMIENTO DE LOS TÉRMINOS DE REFERENCIA

Señores

COMITE DE SELECCIÓN

ADJUDICACIÓN SIMPLIFICADA N° 04-2024-INPE/21-1

Presente.-

Es grato dirigirme a usted, para hacer de su conocimiento que luego de haber examinado las bases y demás documentos del procedimiento de la referencia y, conociendo todos los alcances y las condiciones detalladas en dichos documentos, el postor que suscribe ofrece el servicio de [CONSIGNAR EL OBJETO DE LA CONVOCATORIA], de conformidad con los Términos de Referencia que se indican en el numeral 3.1 del Capítulo III de la sección específica de las bases y los documentos del procedimiento.

[CONSIGNAR CIUDAD Y FECHA]

.....
**Firma, Nombres y Apellidos del postor o
Representante legal o común, según corresponda**

Importante

Adicionalmente, puede requerirse la presentación de documentación que acredite el cumplimiento de los términos de referencia, conforme a lo indicado en el acápite relacionado al contenido de las ofertas de la presente sección de las bases.

ANEXO N° 4

DECLARACIÓN JURADA DE PLAZO DE PRESTACIÓN DEL SERVICIO

Señores

COMITE DE SELECCIÓN

ADJUDICACIÓN SIMPLIFICADA N° 04-2024-INPE/21-1

Presente.-

Mediante el presente, con pleno conocimiento de las condiciones que se exigen en las bases del procedimiento de la referencia, me comprometo a prestar el servicio objeto del presente procedimiento de selección en el plazo de [CONSIGNAR EL PLAZO OFERTADO].

[CONSIGNAR CIUDAD Y FECHA]

.....
**Firma, Nombres y Apellidos del postor o
Representante legal o común, según corresponda**

ANEXO N° 5

PROMESA DE CONSORCIO

(Sólo para el caso en que un consorcio se presente como postor)

Señores

COMITE DE SELECCIÓN

ADJUDICACIÓN SIMPLIFICADA N° 04-2024-INPE/21-1

Presente.-

Los suscritos declaramos expresamente que hemos convenido en forma irrevocable, durante el lapso que dure el procedimiento de selección, para presentar una oferta conjunta a la **ADJUDICACIÓN SIMPLIFICADA N° [CONSIGNAR NOMENCLATURA DEL PROCEDIMIENTO]**

Asimismo, en caso de obtener la buena pro, nos comprometemos a formalizar el contrato de consorcio, de conformidad con lo establecido por el artículo 140 del Reglamento de la Ley de Contrataciones del Estado, bajo las siguientes condiciones:

a) Integrantes del consorcio

1. [NOMBRE, DENOMINACIÓN O RAZÓN SOCIAL DEL CONSORCIADO 1].
2. [NOMBRE, DENOMINACIÓN O RAZÓN SOCIAL DEL CONSORCIADO 2].

b) Designamos a [CONSIGNAR NOMBRES Y APELLIDOS DEL REPRESENTANTE COMÚN], identificado con [CONSIGNAR TIPO DE DOCUMENTO DE IDENTIDAD] N° [CONSIGNAR NÚMERO DE DOCUMENTO DE IDENTIDAD], como representante común del consorcio para efectos de participar en todos los actos referidos al procedimiento de selección, suscripción y ejecución del contrato correspondiente con [CONSIGNAR NOMBRE DE LA ENTIDAD].

Asimismo, declaramos que el representante común del consorcio no se encuentra impedido, inhabilitado ni suspendido para contratar con el Estado.

c) Fijamos nuestro domicilio legal común en [.....].

d) Las obligaciones que corresponden a cada uno de los integrantes del consorcio son las siguientes:

1. OBLIGACIONES DE [NOMBRE, DENOMINACIÓN O RAZÓN SOCIAL DEL CONSORCIADO 1] [%]²⁵

[DESCRIBIR LAS OBLIGACIONES DEL CONSORCIADO 1]

2. OBLIGACIONES DE [NOMBRE, DENOMINACIÓN O RAZÓN SOCIAL DEL CONSORCIADO 2] [%]²⁶

[DESCRIBIR LAS OBLIGACIONES DEL CONSORCIADO 2]

TOTAL OBLIGACIONES 100%²⁷

[CONSIGNAR CIUDAD Y FECHA]

²⁵ Consignar únicamente el porcentaje total de las obligaciones, el cual debe ser expresado en número entero, sin decimales.

²⁶ Consignar únicamente el porcentaje total de las obligaciones, el cual debe ser expresado en número entero, sin decimales.

²⁷ Este porcentaje corresponde a la sumatoria de los porcentajes de las obligaciones de cada uno de los integrantes del consorcio.

.....
Consortiado 1
Nombres, apellidos y firma del Consortiado 1
o de su Representante Legal
Tipo y N° de Documento de Identidad

.....
Consortiado 2
Nombres, apellidos y firma del Consortiado 2
o de su Representante Legal
Tipo y N° de Documento de Identidad

Importante

De conformidad con el artículo 52 del Reglamento, las firmas de los integrantes del consorcio deben ser legalizadas.

ANEXO N° 6

PRECIO DE LA OFERTA

Señores

COMITE DE SELECCIÓN

ADJUDICACIÓN SIMPLIFICADA N° 04-2024-INPE/21-1

Presente.-

Es grato dirigirme a usted, para hacer de su conocimiento que, de acuerdo con las bases, mi oferta es la siguiente:

CONCEPTO	PRECIO TOTAL
TOTAL	

El precio de la oferta [CONSIGNAR LA MONEDA DE LA CONVOCATORIA] incluye todos los tributos, seguros, transporte, inspecciones, pruebas y, de ser el caso, los costos laborales conforme a la legislación vigente, así como cualquier otro concepto que pueda tener incidencia sobre el costo del servicio a contratar; excepto la de aquellos postores que gocen de alguna exoneración legal, no incluirán en el precio de su oferta los tributos respectivos.

[CONSIGNAR CIUDAD Y FECHA]

.....
**Firma, Nombres y Apellidos del postor o
Representante legal o común, según corresponda**

Importante

- *El postor debe consignar el precio total de la oferta, sin perjuicio que, de resultar favorecido con la buena pro, presente el detalle de precios unitarios para el perfeccionamiento del contrato.*
- *En caso que el postor reduzca su oferta, según lo previsto en el artículo 68 del Reglamento, debe presentar nuevamente este Anexo.*
- *El postor que goce de alguna exoneración legal, debe indicar que su oferta no incluye el tributo materia de la exoneración, debiendo incluir el siguiente texto:

Mi oferta no incluye [CONSIGNAR EL TRIBUTO MATERIA DE LA EXONERACIÓN].*

ANEXO N° 7
DECLARACIÓN JURADA DE CUMPLIMIENTO DE CONDICIONES PARA LA
APLICACIÓN DE LA EXONERACIÓN DEL IGV

Señores

COMITE DE SELECCIÓN

ADJUDICACIÓN SIMPLIFICADA N° 04-2024-INPE/21-1

Presente.-

Mediante el presente el suscrito, postor y/o Representante Legal de [CONSIGNAR EN CASO DE SER PERSONA JURÍDICA], declaro bajo juramento que gozo del beneficio de la exoneración del IGV previsto en la Ley N° 27037, Ley de Promoción de la Inversión en la Amazonía, dado que cumplo con las condiciones siguientes:

- 1.- Que el domicilio fiscal de la empresa²⁸ se encuentra ubicada en la Amazonía y coincide con el lugar establecido como sede central (donde tiene su administración y lleva su contabilidad);
- 2.- Que la empresa se encuentra inscrita en las Oficinas Registrales de la Amazonía (exigible en caso de personas jurídicas);
- 3.- Que, al menos el setenta por ciento (70%) de los activos fijos de la empresa se encuentran en la Amazonía; y
- 4.- Que la empresa no presta servicios fuera de la Amazonía.

[CONSIGNAR CIUDAD Y FECHA]

.....
Firma, Nombres y Apellidos del postor o
Representante legal, según corresponda

Importante

Cuando se trate de consorcios, esta declaración jurada será presentada por cada uno de los integrantes del consorcio, salvo que se trate de consorcios con contabilidad independiente, en cuyo caso debe ser suscrita por el representante común, debiendo indicar su condición de consorcio con contabilidad independiente y el número de RUC del consorcio.

²⁸ En el artículo 1 del "Reglamento de las Disposiciones Tributarias contenidas en la Ley de Promoción de la Inversión en la Amazonía" se define como "empresa" a las "Personas naturales, sociedades conyugales, sucesiones indivisas y personas consideradas jurídicas por la Ley del Impuesto a la Renta, generadoras de rentas de tercera categoría, ubicadas en la Amazonía. Las sociedades conyugales son aquellas que ejerzan la opción prevista en el Artículo 16 de la Ley del Impuesto a la Renta."

ANEXO N° 8

EXPERIENCIA DEL POSTOR EN LA ESPECIALIDAD

Señores
COMITE DE SELECCIÓN
ADJUDICACIÓN SIMPLIFICADA N° 04-2024-INPE/21-1
Presente.-

Mediante el presente, el suscrito detalla la siguiente EXPERIENCIA EN LA ESPECIALIDAD:

N°	CLIENTE	OBJETO DEL CONTRATO	N° CONTRATO / O/S / COMPROBANTE DE PAGO	FECHA DEL CONTRATO O CP ²⁹	FECHA DE LA CONFORMIDAD DE SER EL CASO ³⁰	EXPERIENCIA PROVENIENTE ³¹ DE:	MONEDA	IMPORTE ³²	TIPO DE CAMBIO VENTA ³³	MONTO FACTURADO ACUMULADO ³⁴
1										
2										
3										

²⁹ Se refiere a la fecha de suscripción del contrato, de la emisión de la Orden de Servicios o de cancelación del comprobante de pago, según corresponda.

³⁰ Únicamente, cuando la fecha del perfeccionamiento del contrato, sea previa a los ocho (8) años anteriores a la fecha de presentación de ofertas, caso en el cual el postor debe acreditar que la conformidad se emitió dentro de dicho periodo.

³¹ Si el titular de la experiencia no es el postor, consignar si dicha experiencia corresponde a la matriz en caso que el postor sea sucursal, o fue transmitida por reorganización societaria, debiendo acompañar la documentación sustentatoria correspondiente. Al respecto, según la Opinión N° 216-2017/DTN “Considerando que la sociedad matriz y la sucursal constituyen la misma persona jurídica, la sucursal puede acreditar como suya la experiencia de su matriz”. Del mismo modo, según lo previsto en la Opinión N° 010-2013/DTN, “... en una operación de reorganización societaria que comprende tanto una fusión como una escisión, la sociedad resultante podrá acreditar como suya la experiencia de la sociedad incorporada o absorbida, que se extingue producto de la fusión; asimismo, si en virtud de la escisión se transfiere un bloque patrimonial consistente en una línea de negocio completa, la sociedad resultante podrá acreditar como suya la experiencia de la sociedad escindida, correspondiente a la línea de negocio transmitida. De esta manera, la sociedad resultante podrá emplear la experiencia transmitida, como consecuencia de la reorganización societaria antes descrita, en los futuros procesos de selección en los que participe”.

³² Se refiere al monto del contrato ejecutado incluido adicionales y reducciones, de ser el caso.

³³ El tipo de cambio venta debe corresponder al publicado por la SBS correspondiente a la fecha de suscripción del contrato, de la emisión de la Orden de Servicios o de cancelación del comprobante de pago, según corresponda.

³⁴ Consignar en la moneda establecida en las bases.

N°	CLIENTE	OBJETO DEL CONTRATO	N° CONTRATO / O/S / COMPROBANTE DE PAGO	FECHA DEL CONTRATO O CP ²⁹	FECHA DE LA CONFORMIDAD DE SER EL CASO ³⁰	EXPERIENCIA PROVENIENTE ³¹ DE:	MONEDA	IMPORTE ³²	TIPO DE CAMBIO VENTA ³³	MONTO FACTURADO ACUMULADO ³⁴
4										
5										
6										
7										
8										
9										
10										
	...									
20										
TOTAL										

[CONSIGNAR CIUDAD Y FECHA]

.....
Firma, Nombres y Apellidos del postor o
Representante legal o común, según corresponda

ANEXO N° 9

**DECLARACIÓN JURADA
(NUMERAL 49.4 DEL ARTÍCULO 49 DEL REGLAMENTO)**

Señores

COMITE DE SELECCIÓN

ADJUDICACIÓN SIMPLIFICADA N° 04-2024-INPE/21-1

Presente.-

Mediante el presente el suscrito, postor y/o Representante Legal de [CONSIGNAR EN CASO DE SER PERSONA JURÍDICA], declaro que la experiencia que acredito de la empresa [CONSIGNAR LA DENOMINACIÓN DE LA PERSONA JURÍDICA] como consecuencia de una reorganización societaria, no se encuentra en el supuesto establecido en el numeral 49.4 del artículo 49 del Reglamento.

[CONSIGNAR CIUDAD Y FECHA]

.....
**Firma, Nombres y Apellidos del postor o
Representante legal, según corresponda**

Importante

A efectos de cautelar la veracidad de esta declaración, el postor puede verificar la información de la Relación de Proveedores Sancionados por el Tribunal de Contrataciones del Estado con Sanción Vigente en <http://portal.osce.gob.pe/rnp/content/relación-de-proveedores-sancionados>. También le asiste dicha facultad al órgano encargado de las contrataciones o al órgano de la Entidad al que se le haya asignado la función de verificación de la oferta presentada por el postor ganador de la buena pro.

ANEXO N° 10

SOLICITUD DE BONIFICACIÓN DEL DIEZ POR CIENTO (10%) POR SERVICIOS PRESTADOS FUERA DE LA PROVINCIA DE LIMA Y CALLAO
(DE SER EL CASO, SOLO PRESENTAR ESTA SOLICITUD EN EL ÍTEM [CONSIGNAR EL N° DEL ÍTEM O ÍTEMS CUYO VALOR ESTIMADO NO SUPERA LOS DOSCIENTOS MIL SOLES (S/ 200,000.00)])

Señores
COMITE DE SELECCIÓN
ADJUDICACIÓN SIMPLIFICADA N° 04-2024-INPE/21-1
Presente.-

Mediante el presente el suscrito, postor y/o Representante Legal de [CONSIGNAR EN CASO DE SER PERSONA JURÍDICA], solicito la asignación de la bonificación del diez por ciento (10%) sobre el puntaje total en [CONSIGNAR EL ÍTEM O ITEMS, SEGÚN CORRESPONDA, EN LOS QUE SE SOLICITA LA BONIFICACIÓN] debido a que el domicilio de mi representada se encuentra ubicado en la provincia o provincia colindante donde se ejecuta la prestación.

[CONSIGNAR CIUDAD Y FECHA]

.....
Firma, Nombres y Apellidos del postor o Representante legal, según corresponda

Importante

- *Para asignar la bonificación, el órgano encargado de las contrataciones o comité de selección, según corresponda, verifica el domicilio consignado por el postor en el Registro Nacional de Proveedores (RNP).*
- *Para que el postor pueda acceder a la bonificación, debe cumplir con las condiciones establecidas en el literal f) del artículo 50 del Reglamento.*

Importante

Cuando se trate de consorcios, la declaración jurada es la siguiente:

ANEXO N° 10

**SOLICITUD DE BONIFICACIÓN DEL DIEZ POR CIENTO (10%) POR SERVICIOS PRESTADOS FUERA DE LA PROVINCIA DE LIMA Y CALLAO
(DE SER EL CASO, SOLO PRESENTAR ESTA SOLICITUD EN EL ÍTEM [CONSIGNAR EL N° DEL ÍTEM O ÍTEMS CUYO VALOR ESTIMADO NO SUPERA LOS DOSCIENTOS MIL SOLES (S/ 200,000.00)])**

Señores
COMITE DE SELECCIÓN
ADJUDICACIÓN SIMPLIFICADA N° 04-2024-INPE/21-1
Presente.-

Mediante el presente el que se suscribe, [...], representante común del consorcio [CONSIGNAR EL NOMBRE DEL CONSORCIO], solicito la asignación de la bonificación del diez por ciento (10%) sobre el puntaje total en [CONSIGNAR EL ÍTEM O ÍTEMS, SEGÚN CORRESPONDA, EN LOS QUE SE SOLICITA LA BONIFICACIÓN] debido a que los domicilios de todos los integrantes del consorcio se encuentran ubicados en la provincia o provincias colindantes donde se ejecuta la prestación.

[CONSIGNAR CIUDAD Y FECHA]

.....
**Firma, Nombres y Apellidos del representante
común del consorcio**

Importante

- *Para asignar la bonificación, el órgano encargado de las contrataciones o comité de selección, según corresponda, verifica el domicilio consignado de los integrantes del consorcio, en el Registro Nacional de Proveedores (RNP).*
- *Para que un consorcio pueda acceder a la bonificación, cada uno de sus integrantes debe cumplir con las condiciones establecidas en el literal f) del artículo 50 del Reglamento.*

ANEXO N° 11

SOLICITUD DE BONIFICACIÓN DEL CINCO POR CIENTO (5%) POR TENER LA CONDICIÓN DE MICRO Y PEQUEÑA EMPRESA

Señores

COMITE DE SELECCIÓN

ADJUDICACIÓN SIMPLIFICADA N° 04-2024-INPE/21-1

Presente.-

Mediante el presente el suscrito, postor y/o Representante legal de [CONSIGNAR EN CASO DE SER PERSONA JURÍDICA], solicito la asignación de la bonificación del cinco por ciento (5%) sobre el puntaje total obtenido, debido a que mi representada cuenta con la condición de micro y pequeña empresa.

[CONSIGNAR CIUDAD Y FECHA]

.....
**Firma, Nombres y Apellidos del postor o
Representante legal o común, según corresponda**

Importante

- *Para asignar la bonificación, el órgano encargado de las contrataciones o comité de selección, según corresponda, verifica la página web del Ministerio de Trabajo y Promoción del Empleo en la sección consulta de empresas acreditadas en el REMYPE en el link <http://www2.trabajo.gob.pe/servicios-en-linea-2-2/>.*
- *Para que un consorcio pueda acceder a la bonificación, cada uno de sus integrantes debe cumplir con la condición de micro y pequeña empresa.*

ANEXO N° 12

AUTORIZACIÓN DE NOTIFICACIÓN DE LA DECISIÓN DE LA ENTIDAD SOBRE LA SOLICITUD DE AMPLIACIÓN DE PLAZO MEDIANTE MEDIOS ELECTRÓNICOS DE COMUNICACIÓN

(DOCUMENTO A PRESENTAR EN EL PERFECCIONAMIENTO DEL CONTRATO)

Señores

COMITE DE SELECCIÓN

ADJUDICACIÓN SIMPLIFICADA N° 04-2024-INPE/21-1

Presente.-

El que se suscribe, [...], postor adjudicado y/o Representante Legal de [CONSIGNAR EN CASO DE SER PERSONA JURÍDICA], identificado con [CONSIGNAR TIPO DE DOCUMENTO DE IDENTIDAD] N° [CONSIGNAR NÚMERO DE DOCUMENTO DE IDENTIDAD], autorizo que durante la ejecución del contrato se me notifique al correo electrónico [INDICAR EL CORREO ELECTRÓNICO] lo siguiente:

✓ Notificación de la decisión de la Entidad respecto a la solicitud de ampliación de plazo.

[CONSIGNAR CIUDAD Y FECHA]

.....
**Firma, Nombres y Apellidos del postor o
Representante legal o común, según corresponda**

Importante

La notificación de la decisión de la Entidad respecto a la solicitud de ampliación de plazo se efectúa por medios electrónicos de comunicación, siempre que se cuente con la autorización correspondiente y sea posible obtener un acuse de recibo a través del mecanismo utilizado.