

BASES ESTÁNDAR DE ADJUDICACIÓN SIMPLIFICADA PARA LA CONTRATACIÓN DE LA Ejecución de Obras

Aprobado mediante Directiva N°001-2019-OSCE/CD



SUB DIRECCIÓN DE NORMATIVIDAD – DIRECCIÓN TÉCNICO NORMATIVA
ORGANISMO SUPERVISOR DE LAS CONTRATACIONES DEL ESTADO - OSCE

SIMBOLOGÍA UTILIZADA:

N°	Símbolo	Descripción
1	[ABC] / [.....]	La información solicitada dentro de los corchetes sombreados debe ser completada por la Entidad durante la elaboración de las bases.
2	[ABC] / [.....]	Es una indicación, o información que deberá ser completada por la Entidad con posterioridad al otorgamiento de la buena pro para el caso específico de la elaboración de la PROFORMA DEL CONTRATO; o por los proveedores, en el caso de los ANEXOS de la oferta.
3	<div>Importante</div> <ul style="list-style-type: none"> • Abc 	Se refiere a consideraciones importantes a tener en cuenta por el órgano encargado de las contrataciones o comité de selección, según corresponda, y por los proveedores.
4	<div>Advertencia</div> <ul style="list-style-type: none"> • Abc 	Se refiere a advertencias a tener en cuenta por el órgano encargado de las contrataciones o comité de selección, según corresponda, y por los proveedores.
5	<div>Importante para la Entidad</div> <ul style="list-style-type: none"> • Xyz 	Se refiere a consideraciones importantes a tener en cuenta por el órgano encargado de las contrataciones o comité de selección, según corresponda, y deben ser eliminadas una vez culminada la elaboración de las bases.

CARACTERÍSTICAS DEL DOCUMENTO:

Las bases estándar deben ser elaboradas en formato WORD, y deben tener las siguientes características:

N°	Características	Parámetros
1	Márgenes	Superior : 2.5 cm Inferior: 2.5 cm Izquierda: 2.5 cm Derecha: 2.5 cm
2	Fuente	Arial
3	Estilo de Fuente	Normal: Para el contenido en general Cursiva: Para el encabezado y pie de página Para las Consideraciones importantes (Ítem 3 del cuadro anterior)
4	Color de Fuente	Automático: Para el contenido en general Azul : Para las Consideraciones importantes (Ítem 3 del cuadro anterior)
5	Tamaño de Letra	16 : Para las dos primeras hojas de las Secciones General y Específica 11 : Para el nombre de los Capítulos. 10 : Para el cuerpo del documento en general 9 : Para el encabezado y pie de página Para el contenido de los cuadros, pudiendo variar, según la necesidad 8 : Para las Notas al pie
6	Alineación	Justificada: Para el contenido en general y notas al pie. Centrada : Para la primera página, los títulos de las Secciones y nombres de los Capítulos)
7	Interlineado	Sencillo
8	Espaciado	Anterior : 0 Posterior : 0
9	Subrayado	Para los nombres de las Secciones y para resaltar o hacer hincapié en algún concepto

INSTRUCCIONES DE USO:

- Una vez registrada la información solicitada dentro de los corchetes sombreados en gris, el texto deberá quedar en letra tamaño 10, con estilo normal, sin formato de negrita y sin sombread.
- La nota **IMPORTANTE** no puede ser modificada ni eliminada en la Sección General. En el caso de la Sección Específica debe seguirse la instrucción que se indica en dicha nota.

Elaboradas en enero de 2019

Modificadas en marzo 2019, junio 2019, diciembre 2019, julio 2020, julio y diciembre de 2021, setiembre y octubre 2022



MUNICIPALIDAD DISTRITAL DE UCHUMAYO



.BASES ESTÁNDAR DE ADJUDICACIÓN SIMPLIFICADA PARA LA CONTRATACIÓN DE LA EJECUCIÓN DE OBRAS¹

ADJUDICACIÓN SIMPLIFICADA N°10-2025-MDU-1

PRIMERA CONVOCATORIA

CONTRATACIÓN DE LA EJECUCIÓN DE LA OBRA

CONTRATACION PARA EJECUCION DE OBRA: CREACION DEL SERVICIO DE ESPACIOS PÚBLICOS VERDES EN EL ASENTAMIENTO HUMANO NUEVA LETICIA, DISTRITO DE UCHUMAYO DE LA PROVINCIA DE AREQUIPA DEL DEPARTAMENTO DE AREQUIPA", CON CUI N° 2608598.

2025

¹ Estas bases se utilizarán para la contratación de la ejecución de obras. Para tal efecto, se deberá tener en cuenta la siguiente definición:

Obra: Construcción, reconstrucción, rehabilitación, remodelación, mejoramiento, demolición, renovación, ampliación y habilitación de bienes inmuebles, tales como edificaciones, estructuras, excavaciones, perforaciones, carreteras, puentes, entre otros, que requieren dirección técnica, expediente técnico, mano de obra, materiales y/o equipos.

Presidente Titular del Comité

Primer Miembro Titular del Comité

Segundo Miembro Titular del Comité



DEBER DE COLABORACIÓN

La Entidad y todo proveedor que se someta a las presentes Bases, sea como participante, postor y/o contratista, deben conducir su actuación conforme a los principios previstos en la Ley de Contrataciones del Estado.

En este contexto, se encuentran obligados a prestar su colaboración al OSCE y a la Secretaría Técnica de la Comisión de Defensa de la Libre Competencia del INDECOPI, en todo momento según corresponda a sus competencias, a fin de comunicar presuntos casos de fraude, colusión y corrupción por parte de los funcionarios y servidores de la Entidad, así como los proveedores y demás actores que participan en el proceso de contratación.

De igual forma, deben poner en conocimiento del OSCE y a la Secretaría Técnica de la Comisión de Defensa de la Libre Competencia del INDECOPI los indicios de conductas anticompetitivas que se presenten durante el proceso de contratación, en los términos del Decreto Legislativo N° 1034, "Ley de Represión de Conductas Anticompetitivas", o norma que la sustituya, así como las demás normas de la materia.

La Entidad y todo proveedor que se someta a las presentes Bases, sea como participante, postor y/o contratista del proceso de contratación deben permitir al OSCE o a la Secretaría Técnica de la Comisión de Defensa de la Libre Competencia del INDECOPI el acceso a la información referida a las contrataciones del Estado que sea requerida, prestar testimonio o absolución de posiciones que se requieran, entre otras formas de colaboración.

Presidente Titular del Comité

Primer Miembro Titular del Comité

Segundo Miembro Titular del Comité



SECCIÓN GENERAL

DISPOSICIONES COMUNES DEL PROCEDIMIENTO DE SELECCIÓN

(ESTA SECCIÓN NO DEBE SER MODIFICADA EN NINGÚN EXTREMO, BAJO SANCIÓN DE NULIDAD)

Presidente Titular del Comité

Primer Miembro Titular del Comité

Segundo Miembro Titular del Comité



CAPÍTULO I ETAPAS DEL PROCEDIMIENTO DE SELECCIÓN

1.1. REFERENCIAS

Cuando en el presente documento se mencione la palabra Ley, se entiende que se está haciendo referencia a la Ley N° 30225, Ley de Contrataciones del Estado, y cuando se mencione la palabra Reglamento, se entiende que se está haciendo referencia al Reglamento de la Ley de Contrataciones del Estado aprobado por Decreto Supremo N° 344-2018-EF.

Las referidas normas incluyen sus respectivas modificaciones, de ser el caso.

1.2. CONVOCATORIA

Se realiza a través de su publicación en el SEACE de conformidad con lo señalado en el artículo 54 del Reglamento, en la fecha señalada en el calendario del procedimiento de selección, debiendo adjuntar las bases.

1.3. REGISTRO DE PARTICIPANTES

El registro de participantes se realiza conforme al artículo 55 del Reglamento. En el caso de un consorcio, basta que se registre uno (1) de sus integrantes.

Importante

- *Para registrarse como participante en un procedimiento de selección convocado por las Entidades del Estado Peruano, es necesario que los proveedores cuenten con inscripción vigente y estar habilitados ante el Registro Nacional de Proveedores (RNP) que administra el Organismo Supervisor de las Contrataciones del Estado (OSCE). Para obtener mayor información, se puede ingresar a la siguiente dirección electrónica: www.rnp.gob.pe.*
- *Los proveedores que deseen registrar su participación deben ingresar al SEACE utilizando su Certificado SEACE (usuario y contraseña). Asimismo, deben observar las instrucciones señaladas en el documento de orientación "Guía para el registro de participantes electrónico" publicado en <https://www2.seace.gob.pe/>.*
- *En caso los proveedores no cuenten con inscripción vigente en el RNP y/o se encuentren inhabilitados o suspendidos para ser participantes, postores y/o contratistas, el SEACE restringirá su registro, quedando a potestad de estos intentar nuevamente registrar su participación en el procedimiento de selección en cualquier otro momento, dentro del plazo establecido para dicha etapa, siempre que haya obtenido la vigencia de su inscripción o quedado sin efecto la sanción que le impuso el Tribunal de Contrataciones del Estado.*

1.4. FORMULACIÓN DE CONSULTAS Y OBSERVACIONES A LAS BASES

La formulación de consultas y observaciones a las bases se efectúa de conformidad con lo establecido en los numerales 72.1 y 72.2 del artículo 72 del Reglamento, así como el literal a) del artículo 89 del Reglamento.

Importante

Presidente Titular del Comité

Primer Miembro Titular del Comité

Segundo Miembro Titular del Comité



No pueden formularse consultas ni observaciones respecto del contenido de una ficha de homologación aprobada. Las consultas y observaciones que se formulen sobre el particular, se tienen como no presentadas.

1.5. ABSOLUCIÓN DE CONSULTAS, OBSERVACIONES E INTEGRACIÓN DE BASES

La absolución de consultas, observaciones e integración de las bases se realizan conforme a las disposiciones previstas en el numeral 72.4 y el literal a) del artículo 89 del Reglamento.

Importante

- *No se absolverán consultas y observaciones a las bases que se presenten en forma física.*
- *Cuando exista divergencia entre lo indicado en el pliego de absolución de consultas y observaciones y la integración de bases, prevalece lo absuelto en el referido pliego; sin perjuicio, del deslinde de responsabilidades correspondiente.*

1.6. FORMA DE PRESENTACIÓN DE OFERTAS

Las ofertas se presentan conforme lo establecido en el artículo 59 y en el artículo 90 del Reglamento.

Las declaraciones juradas, formatos o formularios previstos en las bases que conforman la oferta deben estar debidamente firmados por el postor (firma manuscrita o digital, según la Ley N° 27269, Ley de Firmas y Certificados Digitales²). Los demás documentos deben ser visados por el postor. En el caso de persona jurídica, por su representante legal, apoderado o mandatario designado para dicho fin y, en el caso de persona natural, por este o su apoderado. No se acepta el pegado de la imagen de una firma o visto. Las ofertas se presentan foliadas.

Importante

- *Los formularios electrónicos que se encuentran en el SEACE y que los proveedores deben llenar para presentar sus ofertas, tienen carácter de declaración jurada.*
- *En caso la información contenida en los documentos escaneados que conforman la oferta no coincida con lo declarado a través del SEACE, prevalece la información declarada en los documentos escaneados.*
- *No se tomarán en cuenta las ofertas que se presenten en físico a la Entidad.*

1.7. PRESENTACIÓN Y APERTURA DE OFERTAS

El participante presentará su oferta de manera electrónica a través del SEACE, desde las 00:01 horas hasta las 23:59 horas del día establecido para el efecto en el cronograma del procedimiento; adjuntando el archivo digitalizado que contenga los documentos que conforman la oferta de acuerdo a lo requerido en las bases.

² Para mayor información sobre la normativa de firmas y certificados digitales ingresar a: <https://www.indecopi.gob.pe/web/firmas-digitales/firmar-y-certificados-digitales>



El participante debe verificar antes de su envío, bajo su responsabilidad, que el archivo pueda ser descargado y su contenido sea legible.

Importante

Los integrantes de un consorcio no pueden presentar ofertas individuales ni conformar más de un consorcio en un procedimiento de selección, o en un determinado ítem cuando se trate de procedimientos de selección según relación de ítems.

En la apertura electrónica de la oferta, el órgano encargado de las contrataciones o comité de selección, según corresponda, verifica la presentación de lo exigido en la sección específica de las bases de conformidad con el numeral 73.2 del artículo 73 del Reglamento. De no cumplir con lo requerido, la oferta se considera no admitida.

Asimismo, el órgano encargado de las contrataciones o comité de selección, según corresponda, declara no admitidas las ofertas que se encuentran por debajo del noventa por ciento (90%) del valor referencial o que excedan en más del diez por ciento (10%) del valor referencial.

1.8. EVALUACIÓN DE LAS OFERTAS

La evaluación consiste en la aplicación de los factores de evaluación previstos en el Capítulo IV de la sección específica de las bases a las ofertas admitidas, con el objeto de determinar la oferta con el mejor puntaje y el orden de prelación de las ofertas.

Para determinar la oferta con el mejor puntaje, se toma en cuenta lo indicado en el numeral 74.2 del artículo 74 del Reglamento.

En el supuesto de que dos (2) o más ofertas empaten, la determinación del orden de prelación de las ofertas empatadas se efectúa siguiendo estrictamente el orden establecido en el numeral 91.1 del artículo 91 del Reglamento.

El desempate mediante sorteo se realiza de manera electrónica a través del SEACE.

Importante

En el caso de contratación de obras que se ejecuten fuera de la provincia de Lima y Callao, cuyo valor referencial no supere los novecientos mil Soles (S/ 900,000.00), a solicitud del postor se asigna una bonificación equivalente al diez por ciento (10%) sobre el puntaje total obtenido por los postores con domicilio en la provincia donde se ejecuta la obra, o en las provincias colindantes, sean o no pertenecientes al mismo departamento o región. El domicilio es el consignado en la constancia de inscripción ante el RNP³. Lo mismo aplica en el caso de procedimientos de selección por relación de ítems, cuando algún ítem no supera el monto señalado anteriormente.

1.9. CALIFICACIÓN DE OFERTAS

Luego de culminada la evaluación, el órgano encargado de las contrataciones o comité de selección, según corresponda califica a los postores que obtuvieron el primer, segundo, tercer y cuarto lugar, según el orden de prelación, verificando que cumplan con los requisitos de calificación detallados en el numeral 3.2 del Capítulo III de la sección específica de las bases. La oferta del postor que no cumpla con los requisitos de calificación es descalificada.

³ La constancia de inscripción electrónica se visualizará en el portal web del Registro Nacional de Proveedores: www.rnp.gob.pe



Si alguno de los cuatro (4) postores no cumple con los requisitos de calificación, se aplica lo establecido en los numerales 75.2 y 75.3 del artículo 75 del Reglamento.

1.10. SUBSANACIÓN DE LAS OFERTAS

La subsanación de las ofertas se sujeta a lo establecido en el artículo 60 del Reglamento. La corrección aritmética a la que hace referencia el numeral 60.4 de dicho artículo procede para la ejecución de obras a suma alzada.

El plazo que se otorgue para la subsanación no puede ser inferior a un (1) día hábil.

La solicitud de subsanación se realiza de manera electrónica a través del SEACE y será remitida al correo electrónico consignado por el postor al momento de realizar su inscripción en el RNP, siendo su responsabilidad el permanente seguimiento de las notificaciones a dicho correo. La notificación de la solicitud se entiende efectuada el día de su envío al correo electrónico.

La presentación de las subsanaciones se realiza a través del SEACE. No se tomará en cuenta la subsanación que se presente en físico a la Entidad.

1.11. RECHAZO DE LAS OFERTAS

Previo al otorgamiento de la buena pro, el comité de selección revisa las ofertas económicas que cumplen los requisitos de calificación, de conformidad con lo establecido para el rechazo de ofertas, previsto en el artículo 68 del Reglamento, de ser el caso.

De rechazarse alguna de las ofertas calificadas, el órgano encargado de las contrataciones o comité de selección, según corresponda, revisa el cumplimiento de los requisitos de calificación de los postores que siguen en el orden de prelación, en caso las hubiere.

1.12. OTORGAMIENTO DE LA BUENA PRO

Definida la oferta ganadora, el órgano encargado de las contrataciones o comité de selección, según corresponda, otorga la buena pro, mediante su publicación en el SEACE, incluyendo el cuadro comparativo y las actas debidamente motivadas de los resultados de la admisión, no admisión, evaluación, calificación, descalificación, rechazo y el otorgamiento de la buena pro.

1.13. CONSENTIMIENTO DE LA BUENA PRO

Cuando se hayan presentado dos (2) o más ofertas, el consentimiento de la buena pro se produce a los cinco (5) días hábiles siguientes de la notificación de su otorgamiento, sin que los postores hayan ejercido el derecho de interponer el recurso de apelación.

En caso que se haya presentado una sola oferta, el consentimiento de la buena pro se produce el mismo día de la notificación de su otorgamiento.

El consentimiento del otorgamiento de la buena pro se publica en el SEACE al día hábil siguiente de producido.

Importante

Presidente Titular del Comité

Primer Miembro Titular del Comité

Segundo Miembro Titular del Comité



Una vez consentido el otorgamiento de la buena pro, el órgano encargado de las contrataciones o el órgano de la Entidad al que se haya asignado tal función realiza la verificación de la oferta presentada por el postor ganador de la buena pro conforme lo establecido en el numeral 64.6 del artículo 64 del Reglamento.

Presidente Titular del Comité

Primer Miembro Titular del Comité

Segundo Miembro Titular del Comité



CAPÍTULO II

SOLUCIÓN DE CONTROVERSIAS DURANTE EL PROCEDIMIENTO DE SELECCIÓN

2.1. RECURSO DE APELACIÓN

A través del recurso de apelación se pueden impugnar los actos dictados durante el desarrollo del procedimiento de selección hasta antes del perfeccionamiento del contrato.

El recurso de apelación se presenta ante la Entidad convocante, y es conocido y resuelto por su Titular, cuando el valor referencial sea igual o menor a cincuenta (50) UIT. Cuando el valor referencial sea mayor a dicho monto, el recurso de apelación se presenta ante y es resuelto por el Tribunal de Contrataciones del Estado.

En los procedimientos de selección según relación de ítems, el valor referencial total del procedimiento determina ante quién se presenta el recurso de apelación.

Los actos que declaren la nulidad de oficio, la cancelación del procedimiento de selección y otros actos emitidos por el Titular de la Entidad que afecten la continuidad de este, se impugnan ante el Tribunal de Contrataciones del Estado.

Importante

- *Una vez otorgada la buena pro, el órgano encargado de las contrataciones o comité de selección, según corresponda, está en la obligación de permitir el acceso de los participantes y postores al expediente de contratación, salvo la información calificada como secreta, confidencial o reservada por la normativa de la materia, a más tardar dentro del día siguiente de haberse solicitado por escrito.*

Luego de otorgada la buena pro no se da a conocer las ofertas cuyos requisitos de calificación no fueron analizados y revisados por el órgano encargado de las contrataciones o comité de selección, según corresponda.

- *A efectos de recoger la información de su interés, los postores pueden valerse de distintos medios, tales como: (i) la lectura y/o toma de apuntes, (ii) la captura y almacenamiento de imágenes, e incluso (iii) pueden solicitar copia de la documentación obrante en el expediente, siendo que, en este último caso, la Entidad deberá entregar dicha documentación en el menor tiempo posible, previo pago por tal concepto.*
- *El recurso de apelación se presenta ante la Mesa de Partes del Tribunal o ante las oficinas desconcentradas del OSCE o en la Unidad de Trámite Documentario de la Entidad, según corresponda.*

2.2. PLAZOS DE INTERPOSICIÓN DEL RECURSO DE APELACIÓN

La apelación contra el otorgamiento de la buena pro o contra los actos dictados con anterioridad a ella se interpone dentro de los cinco (5) días hábiles siguientes de haberse notificado el otorgamiento de la buena pro.

La apelación contra los actos dictados con posterioridad al otorgamiento de la buena pro, contra la declaración de nulidad, cancelación y declaratoria de desierto del procedimiento, se interpone dentro de los cinco (5) días hábiles siguientes de haberse tomado conocimiento del acto que se desea impugnar.

Presidente Titular del Comité

Primer Miembro Titular del Comité

Segundo Miembro Titular del Comité



CAPÍTULO III DEL CONTRATO

3.1. PERFECCIONAMIENTO DEL CONTRATO

Los plazos y el procedimiento para perfeccionar el contrato se realiza conforme a lo indicado en el artículo 141 del Reglamento.

Para perfeccionar el contrato, el postor ganador de la buena pro debe presentar los documentos señalados en los artículos 139 y 175 del Reglamento, así como los previstos en la sección específica de las bases.

3.2. GARANTÍAS

Las garantías que deben otorgar los postores y/o contratistas, según corresponda, son las de fiel cumplimiento del contrato y por los adelantos.

3.2.1. GARANTÍA DE FIEL CUMPLIMIENTO

Como requisito indispensable para perfeccionar el contrato, el postor ganador debe entregar a la Entidad la garantía de fiel cumplimiento del mismo por una suma equivalente al diez por ciento (10%) del monto del contrato original. Esta se mantiene vigente hasta el consentimiento de la liquidación final.

Importante

En los contratos de ejecución de obras que celebren las Entidades con las micro y pequeñas empresas, estas últimas pueden otorgar como garantía de fiel cumplimiento el diez por ciento (10%) del monto del contrato original, porcentaje que es retenido por la Entidad durante la primera mitad del número total de pagos a realizarse, de forma prorrateada en cada pago, con cargo a ser devuelto a la finalización del mismo, conforme lo establece el artículo 149 del Reglamento, siempre que:

- a) El procedimiento de selección original del cual derive el contrato a suscribirse sea una Adjudicación Simplificada.*
- b) El plazo de ejecución de la obra sea igual o mayor a sesenta (60) días calendario; y,*
- c) El pago a favor del contratista considere, al menos, dos (2) valorizaciones periódicas, en función del avance de obra.*

3.2.2. GARANTÍA DE FIEL CUMPLIMIENTO POR PRESTACIONES ACCESORIAS

En las contrataciones que conllevan la ejecución de prestaciones accesorias, tales como mantenimiento, reparación o actividades afines, se otorga una garantía adicional por una suma equivalente al diez por ciento (10%) del monto del contrato de la prestación accesorio, la misma que debe ser renovada periódicamente hasta el cumplimiento total de las obligaciones garantizadas.

3.2.3. GARANTÍA POR ADELANTO

En caso se haya previsto en la sección específica de las bases la entrega de adelantos, el contratista debe presentar una garantía emitida por idéntico monto conforme a lo estipulado en el artículo 153 del Reglamento.

Presidente Titular del Comité

Primer Miembro Titular del Comité

Segundo Miembro Titular del Comité



3.3. REQUISITOS DE LAS GARANTÍAS

Las garantías que se presenten deben ser incondicionales, solidarias, irrevocables y de realización automática en el país, al solo requerimiento de la Entidad. Asimismo, deben ser emitidas por empresas que se encuentren bajo la supervisión directa de la Superintendencia de Banca, Seguros y Administradoras Privadas de Fondos de Pensiones, y que cuenten con clasificación de riesgo B o superior. Asimismo, deben estar autorizadas para emitir garantías; o estar consideradas en la última lista de bancos extranjeros de primera categoría que periódicamente publica el Banco Central de Reserva del Perú.

Importante

Corresponde a la Entidad verificar que las garantías presentadas por el postor ganador de la buena pro y/o contratista cumplan con los requisitos y condiciones necesarios para su aceptación y eventual ejecución; sin perjuicio de la determinación de las responsabilidades funcionales que correspondan.

Advertencia

Los funcionarios de las Entidades no deben aceptar garantías emitidas bajo condiciones distintas a las establecidas en el presente numeral, debiendo tener en cuenta lo siguiente:

- 1. La clasificadora de riesgo que asigna la clasificación a la empresa que emite la garantía debe encontrarse listada en el portal web de la SBS (<http://www.sbs.gob.pe/sistema-financiero/clasificadoras-de-riesgo>).*
- 2. Se debe identificar en la página web de la clasificadora de riesgo respectiva, cuál es la clasificación vigente de la empresa que emite la garantía, considerando la vigencia a la fecha de emisión de la garantía.*
- 3. Para fines de lo establecido en el artículo 148 del Reglamento, la clasificación de riesgo B, incluye las clasificaciones B+ y B.*
- 4. Si la empresa que otorga la garantía cuenta con más de una clasificación de riesgo emitida por distintas empresas listadas en el portal web de la SBS, bastará que en una de ellas cumpla con la clasificación mínima establecida en el Reglamento.*

En caso exista alguna duda sobre la clasificación de riesgo asignada a la empresa emisora de la garantía, se deberá consultar a la clasificadora de riesgos respectiva.

De otro lado, además de cumplir con el requisito referido a la clasificación de riesgo, a efectos de verificar si la empresa emisora se encuentra autorizada por la SBS para emitir garantías, debe revisarse el portal web de dicha Entidad (<http://www.sbs.gob.pe/sistema-financiero/relacion-de-empresas-que-se-encuentran-autorizadas-a-emitir-cartas-fianza>).

Los funcionarios competentes deben verificar la autenticidad de la garantía a través de los mecanismos establecidos (consulta web, teléfono u otros) por la empresa emisora.

3.4. EJECUCIÓN DE GARANTÍAS

La Entidad puede solicitar la ejecución de las garantías conforme a los supuestos contemplados en el artículo 155 del Reglamento.

3.5. ADELANTOS

Presidente Titular del Comité

Primer Miembro Titular del Comité

Segundo Miembro Titular del Comité



La Entidad puede establecer la entrega de adelantos directos y adelantos para materiales e insumos, y en el caso de contratos bajo la modalidad llave en mano, para equipamiento y mobiliario, de conformidad con el artículo 180 del Reglamento, siempre que ello haya sido previsto en la sección específica de las bases.

3.6. VALORIZACIONES

Las valorizaciones son la cuantificación económica de un avance físico en la ejecución de la obra, realizada en un período determinado, tienen el carácter de pagos a cuenta y son elaboradas el último día de cada período previsto en la sección específica de las bases, por el inspector o supervisor, según corresponda y el contratista.

En caso se haya suscrito contrato con un consorcio, el pago de las valorizaciones se realizará a quien se indique en el contrato de consorcio.

Advertencia

En caso de retraso en los pagos a cuenta o pago final por parte de la Entidad, salvo que se deba a caso fortuito o fuerza mayor, esta reconoce al contratista los intereses legales correspondientes, de conformidad con el artículo 39 de la Ley y los artículos 1244, 1245 y 1246 del Código Civil, debiendo repetir contra los responsables de la demora injustificada.

3.7. REAJUSTES

Los reajustes se calculan conforme lo indicado en el numeral 38.3 del artículo 38 y el artículo 195 del Reglamento.

Importante

Tanto la elaboración como la aplicación de las fórmulas polinómicas se sujetan a lo dispuesto en el Decreto Supremo N° 011-79-VC y sus modificatorias, ampliatorias y complementarias.

3.8. PENALIDADES

3.8.1. PENALIDAD POR MORA EN LA EJECUCIÓN DE LA PRESTACIÓN

En caso de retraso injustificado del contratista en la ejecución de las prestaciones objeto del contrato, la Entidad le aplica automáticamente una penalidad por mora por cada día de atraso, de conformidad con el artículo 162 del Reglamento.

3.8.2. OTRAS PENALIDADES

La Entidad puede establecer penalidades distintas a la mencionada en el numeral precedente, según lo previsto en el artículo 163 del Reglamento y lo indicado en la sección específica de las bases.

Estos dos tipos de penalidades se calculan en forma independiente y pueden alcanzar cada una un monto máximo equivalente al diez por ciento (10%) del monto del contrato vigente, o de ser el caso, del ítem que debió ejecutarse.

3.9. INCUMPLIMIENTO DEL CONTRATO

Presidente Titular del Comité

Primer Miembro Titular del Comité

Segundo Miembro Titular del Comité



Las causales para la resolución del contrato, serán aplicadas de conformidad con el artículo 36 de la Ley y 164 del Reglamento.

3.10. DISPOSICIONES FINALES

Todos los demás aspectos del presente procedimiento no contemplados en las bases se regirán supletoriamente por la Ley y su Reglamento, así como por las disposiciones legales vigentes.

Presidente Titular del Comité

Primer Miembro Titular del Comité

Segundo Miembro Titular del Comité



SECCIÓN ESPECÍFICA

CONDICIONES ESPECIALES DEL PROCEDIMIENTO DE SELECCIÓN

(EN ESTA SECCIÓN LA ENTIDAD DEBERÁ COMPLETAR LA INFORMACIÓN EXIGIDA, DE ACUERDO A LAS
INSTRUCCIONES INDICADAS)

Presidente Titular del Comité

Primer Miembro Titular del Comité

Segundo Miembro Titular del Comité



CAPÍTULO I GENERALIDADES

1.1. ENTIDAD CONVOCANTE

Nombre : **MUNICIPALIDAD DISTRITAL DE UCHUMAYO**
RUC N° : **20191603941**
Domicilio legal : **PLAZA SALAVERRY NRO 100 AREQUIPA - AREQUIPA – UCHUMAYO**
Teléfono: : **054-493014**
Correo electrónico: : **procesosabastecimientos@muniuchumayo.gob.pe**

1.2. OBJETO DE LA CONVOCATORIA

El presente procedimiento de selección tiene por objeto la contratación de la ejecución de la obra CONTRATACION PARA EJECUCION DE OBRA: CREACION DEL SERVICIO DE ESPACIOS PÚBLICOS VERDES EN EL ASENTAMIENTO HUMANO NUEVA LETICIA, DISTRITO DE UCHUMAYO DE LA PROVINCIA DE AREQUIPA DEL DEPARTAMENTO DE AREQUIPA", CON CUI N.º 2608598.

1.3. VALOR REFERENCIAL⁴

El valor referencial asciende a S/ 2,419,080.41 (DOS MILLONES CUATROCIENTOS DIECINUEVE MIL OCHENTA CON 41/100 SOLES), incluidos los impuestos de Ley y cualquier otro concepto que incida en el costo total de la ejecución de la obra. El valor referencial ha sido calculado al mes de FEBRERO 2025

Valor Referencial (VR)	Límites ⁵	
	Inferior	Superior
S/ 2,419,080.41 (DOS MILLONES CUATROCIENTOS DIECINUEVE MIL OCHENTA CON 41/100 SOLES),	S/ 2,177,172.37	S/ 2,660,988.45

Importante

- *El precio de las ofertas no puede exceder los límites del valor referencial de conformidad con el numeral 28.2 del artículo 28 de la Ley.*

⁴ El monto del valor referencial indicado en esta sección de las bases no debe diferir del monto del valor referencial consignado en la ficha del procedimiento en el SEACE. No obstante, de existir contradicción entre estos montos, primará el monto del valor referencial indicado en las bases aprobadas.

⁵ De acuerdo a lo señalado en el artículo 48 del Reglamento, estos límites se calculan considerando dos (2) decimales. Para ello, si el límite inferior tiene más de dos (2) decimales, se aumenta en un dígito el valor del segundo decimal; en el caso del límite superior, se considera el valor del segundo decimal sin efectuar el redondeo.



Incorporar a las bases o eliminar, según corresponda.

1.4. EXPEDIENTE DE CONTRATACIÓN

Documento y fecha de aprobación del expediente de contratación	:	MEMORANDUM N°022-2025-OA/MDU
Documento y fecha de aprobación del expediente técnico	:	RESOLUCION DE GERENCIA DE DESARROLLO URBANO N°0159-2024-GDU-MDU
Documento y fecha de actualización del expediente técnico, de corresponder	:	RESOLUCION DE GERENCIA DE DESARROLLO URBANO N°0063-2025-GDU-MDU
Tipo y número del procedimiento de selección que se convocó para la elaboración del expediente técnico, de corresponder	:	ORDEN DE SERVICIO N°2049-2023-CONTRATACIONES MENORES O IGUAL A 8UITS

1.5. FUENTE DE FINANCIAMIENTO RECURSOS DETERMINADOS

Importante

La fuente de financiamiento debe corresponder a aquella prevista en la Ley de Equilibrio Financiero del Presupuesto del Sector Público del año fiscal en el cual se convoca el procedimiento de selección.

1.6. SISTEMA DE CONTRATACIÓN

El presente procedimiento se rige por el sistema de SUMA ALZADA, de acuerdo con lo establecido en el expediente de contratación respectivo.

1.7. MODALIDAD DE EJECUCIÓN

NO CORRESPONDE

1.8. ALCANCES DEL REQUERIMIENTO

El alcance de la ejecución de la obra está definido en el Capítulo III de la presente sección de las bases.

1.9. PLAZO DE EJECUCIÓN DE LA OBRA

El plazo de ejecución de la obra materia de la presente convocatoria, es de 120 días calendario, en concordancia con lo establecido en el expediente de contratación y en el expediente técnico de obra.

Presidente Titular del Comité

Primer Miembro Titular del Comité

Segundo Miembro Titular del Comité



1.10. COSTO DE REPRODUCCIÓN Y ENTREGA DE BASES Y DEL EXPEDIENTE TÉCNICO DE LA OBRA

Los participantes registrados tienen el derecho a recabar las bases y el expediente técnico de la obra en versión impresa o digital, según su elección, para cuyo efecto deben:

Pagar en	: PZA.SALAVERRY N°100 -UCHUMAYO -AREQUIPA - AREQUIPA - ventanilla de caja de la Entidad
Recoger en	: UNIDAD DE ABASTECIMIENTOS
Costo de bases	: Impresa: S/ S/ 9.00 (nueve con 00/100 soles
Costo del expediente técnico	: Impreso: S/ 450.00 (CUATROCIENTOS CINCUENTA CON 00/100 SOLES) Digital: S/ 20.00 (VEINTE CON 00/100 SOLES)

Las bases y el expediente técnico se entregan inmediatamente después de realizado el pago correspondiente. Excepcionalmente, el expediente técnico en versión impresa puede ser entregado dentro del plazo máximo de un (1) día hábil de efectuado el pago.

Importante

- *La Entidad debe entregar una constancia o formulario de cargos en donde consta que el participante recibió el expediente técnico completo. Dicha constancia o formulario debe incluir un índice del contenido del expediente técnico y número de folios correspondientes.*
- *El costo de entrega del ejemplar de las bases y del expediente técnico, no puede exceder el costo de su reproducción.*

Advertencia

Las Entidades deben cautelar bajo responsabilidad que la versión impresa y digital del expediente técnico correspondan a la versión original del expediente técnico aprobado.

1.11. ACCESO VIRTUAL AL EXPEDIENTE TÉCNICO DE LA OBRA

El expediente técnico de la obra en versión digital se encuentra publicado en el SEACE, obligatoriamente, desde la fecha de la convocatoria del presente procedimiento de selección.

Adicionalmente, el expediente técnico se encuentra publicado en SEACE, el cual es de acceso libre y gratuito.

1.12. BASE LEGAL

- Ley N° 32185 Ley de Presupuesto del Sector Público para el Año Fiscal 2025
- Ley N° 32186 Ley de Equilibrio Financiero del Presupuesto del Sector Público del año fiscal 2025.
- Decreto Supremo N° 011-79-VC.
- Decreto Legislativo N° 1086, Ley de Promoción de la Competitividad, Formalización y Desarrollo de la Micro y Pequeña Empresa y del acceso al empleo decente.
- Decreto Supremo N° 073-2003-PCM, Reglamento de la Ley de Promoción de la Competitividad, Formalización y Desarrollo de la Micro y Pequeña Empresa y del acceso al

Presidente Titular del Comité

Primer Miembro Titular del Comité

Segundo Miembro Titular del Comité



empleo decente.

- Decreto Supremo N° 007-2008-TR, Texto Único Ordenado de la Ley de Promoción de Competencia y Formalización y Desarrollo de la Micro y Pequeña Empresa y del acceso al empleo
- Decreto Supremo N° 008-2008-TR, Reglamento de la Ley de Promoción de Competencia y Formalización y Desarrollo de la Micro y Pequeña Empresa y del acceso al empleo
- Decreto Supremo N° 006-2017-JUS, Texto Único Ordenado de la Ley N° 27444, Ley del Procedimiento Administrativo General
- Decreto Supremo N° 344-2018-EF, Reglamento de la Ley de Contrataciones del Estado.
- Ley N° 27444, Ley del Procedimiento Administrativo General
- Ley N° 27806, Ley de Transparencia y de Acceso a la Información Pública.
- Ley N° 27972, Ley Orgánica de Municipalidades
- Ley N° 28411, Ley General del Sistema Nacional de Presupuesto
- Ley N° 30225, Ley de Contrataciones del Estado modificado con D.L. N° 1444.

Las referidas normas incluyen sus respectivas modificaciones, de ser el caso.

Presidente Titular del Comité

Primer Miembro Titular del Comité

Segundo Miembro Titular del Comité



CAPÍTULO II DEL PROCEDIMIENTO DE SELECCIÓN

2.1. CALENDARIO DEL PROCEDIMIENTO DE SELECCIÓN

Según el cronograma de la ficha de selección de la convocatoria publicada en el SEACE.

Importante

De conformidad con la vigesimosegunda Disposición Complementaria Final del Reglamento, en caso la Entidad (Ministerios y sus organismos públicos, programas o proyectos adscritos) haya difundido el requerimiento a través del SEACE siguiendo el procedimiento establecido en dicha disposición, no procede formular consultas u observaciones al requerimiento.

2.2. CONTENIDO DE LAS OFERTAS

La oferta contendrá, además de un índice de documentos⁶, la siguiente documentación:

2.2.1. Documentación de presentación obligatoria

2.2.1.1. Documentos para la admisión de la oferta

- Declaración jurada de datos del postor. (**Anexo N° 1**)
- Documento que acredite la representación de quien suscribe la oferta.

En caso de persona jurídica, copia del certificado de vigencia de poder del representante legal, apoderado o mandatario designado para tal efecto.

En caso de persona natural, copia del documento nacional de identidad o documento análogo, o del certificado de vigencia de poder otorgado por persona natural, del apoderado o mandatario, según corresponda.

En el caso de consorcios, este documento debe ser presentado por cada uno de los integrantes del consorcio que suscriba la promesa de consorcio, según corresponda.

Advertencia

De acuerdo con el artículo 4 del Decreto Legislativo N° 1246, las Entidades están prohibidas de exigir a los administrados o usuarios la información que puedan obtener directamente mediante la interoperabilidad a que se refieren los artículos 2 y 3 de dicho Decreto Legislativo. En esa medida, si la Entidad es usuaria de la Plataforma de Interoperabilidad del Estado – PIDE⁷ y siempre que el servicio web se encuentre activo en el Catálogo de Servicios de dicha plataforma, no corresponderá exigir el certificado de vigencia de poder y/o documento nacional de identidad.

- Declaración jurada de acuerdo con el literal b) del artículo 52 del Reglamento.

⁶ La omisión del índice no determina la no admisión de la oferta.

⁷ Para mayor información de las Entidades usuarias y del Catálogo de Servicios de la Plataforma de Interoperabilidad del Estado – PIDE ingresar al siguiente enlace <https://www.gobiernodigital.gob.pe/interoperabilidad/>



(Anexo N° 2)

- d) Declaración jurada de cumplimiento del Expediente Técnico, según el numeral 3.1 del Capítulo III de la presente sección. **(Anexo N° 3)**
- e) Declaración jurada de plazo de ejecución de la obra. **(Anexo N° 4)**
- f) Promesa de consorcio con firmas legalizadas, de ser el caso, en la que se consigne los integrantes, el representante común, el domicilio común y las obligaciones a las que se compromete cada uno de los integrantes del consorcio, así como el porcentaje equivalente a dichas obligaciones. **(Anexo N° 5)**
- g) El precio de la oferta en SOLES y:
 - ✓ El desagregado de partidas, cuando el procedimiento se haya convocado a suma alzada.
 - ✓ Los precios unitarios, considerando las partidas según lo previsto en el último párrafo del literal b) del artículo 35 del Reglamento.

Asimismo, la oferta incluye el monto de la prestación accesoria, cuando corresponda. **(Anexo N° 6)**

El precio total de la oferta y los subtotales que lo componen deben ser expresados con dos (2) decimales. Los precios unitarios pueden ser expresados con más de dos (2) decimales.

Importante

- *El órgano encargado de las contrataciones o comité de selección, según corresponda, no puede incorporar documentos adicionales para la admisión de la oferta a los establecidos en este acápite.*
- *El análisis de precios unitarios y el detalle de los gastos generales fijos y variables de la oferta se presentan para el perfeccionamiento del contrato.*
- *El órgano encargado de las contrataciones o comité de selección, según corresponda, declara no admitidas las ofertas que no se encuentren dentro de los límites del valor referencial previstos en el numeral 28.2 del artículo 28 de la Ley. Asimismo, verifica la presentación de los documentos requeridos. De no cumplir con lo requerido, la oferta se considera no admitida.*

2.2.1.2. Documentos para acreditar los requisitos de calificación

Incorporar en la oferta los documentos que acreditan los **“Requisitos de Calificación”** que se detallan en el numeral 3.2 del Capítulo III de la presente sección de las bases.

2.2.2. Documentación de presentación facultativa:

- a) En el caso de microempresas y pequeñas empresas integradas por personas con discapacidad, o en el caso de consorcios conformados en su totalidad por estas empresas, deben presentar la constancia o certificado con el cual acredite su inscripción en el Registro de Empresas Promocionales para Personas con Discapacidad⁸.

⁸ Dicho documento se tendrá en consideración en caso de empate, conforme a lo previsto en el artículo 91 del Reglamento.



- b) Solicitud de bonificación del cinco por ciento (5%) por tener la condición de micro y pequeña empresa (**Anexo N°11**).

Importante para la Entidad

- c) **Incorporar en la oferta los documentos que acreditan los “Factores de Evaluación” establecidos en el Capítulo IV de la presente sección de las bases, a efectos de obtener el puntaje previsto en dicho Capítulo para cada factor.**

Advertencia

El órgano encargado de las contrataciones o comité de selección, según corresponda, no podrá exigir al postor la presentación de documentos que no hayan sido indicados en los acápites “Documentos para la admisión de la oferta”, “Requisitos de calificación” y “Factores de evaluación”.

2.3. REQUISITOS PARA PERFECCIONAR EL CONTRATO

El postor ganador de la buena pro debe presentar los siguientes documentos para perfeccionar el contrato:

- a) Garantía de fiel cumplimiento del contrato.
- b) Garantía de fiel cumplimiento por prestaciones accesorias, de ser el caso.
- c) Solicitud para la constitución del fideicomiso, en el marco de lo establecido en el literal a) del numeral 184.9 del artículo 184 del Reglamento, de ser el caso⁹.
- d) Contrato de consorcio con firmas legalizadas ante Notario de cada uno de los integrantes, de ser el caso.
- e) Código de cuenta interbancaria (CCI) o, en el caso de proveedores no domiciliados, el número de su cuenta bancaria y la entidad bancaria en el exterior.
- f) Copia de la vigencia del poder del representante legal de la empresa que acredite que cuenta con facultades para perfeccionar el contrato, cuando corresponda.
- g) Copia de DNI del postor en caso de persona natural, o de su representante legal en caso de persona jurídica.

Advertencia

De acuerdo con el artículo 4 del Decreto Legislativo N° 1246, las Entidades están prohibidas de exigir a los administrados o usuarios la información que puedan obtener directamente mediante la interoperabilidad a que se refieren los artículos 2 y 3 de dicho Decreto Legislativo. En esa medida, si la Entidad es usuaria de la Plataforma de Interoperabilidad del Estado – PIDE¹⁰ y siempre que el servicio web se encuentre activo en el Catálogo de Servicios de dicha plataforma, no corresponderá exigir los documentos previstos en los literales e) y f).

- h) Domicilio para efectos de la notificación durante la ejecución del contrato.

⁹ Cuando la Entidad no haya incorporado en las bases la obligación de constituir un fideicomiso para la administración de los adelantos destinados a la ejecución de obra, el postor adjudicado puede presentar la solicitud para la constitución del fideicomiso.

¹⁰ Para mayor información de las Entidades usuarias y del Catálogo de Servicios de la Plataforma de Interoperabilidad del Estado – PIDE ingresar al siguiente enlace <https://www.gobiernodigital.gob.pe/interoperabilidad/>



- i) Autorización de notificación de la decisión de la Entidad sobre la solicitud de ampliación de plazo mediante medios electrónicos de comunicación ¹¹. **(Anexo N°12)**
- j) Constancia de capacidad libre de contratación expedida por el RNP¹².
- k) Programa de Ejecución de Obra (CPM) el cual presenta la ruta crítica y el calendario de avance de obra valorizado. **(DOS JUEGOS)**
- l) Calendario de adquisición de materiales e insumos necesarios para la ejecución de obra, en concordancia con el calendario de avance de obra valorizado. Este calendario se actualiza con cada ampliación de plazo otorgada, en concordancia con el calendario de avance de obra valorizado vigente. **(DOS JUEGOS)**
- m) Calendario de utilización de equipo, en caso la naturaleza de la contratación lo requiera. **(DOS JUEGOS)**
- n) Memoria en la que se señalen las consideraciones que se han tomado en cuenta para la elaboración de los documentos indicados en los literales k), l) y m). **(DOS JUEGOS)**
- o) Análisis de precios unitarios de las partidas y detalle de los gastos generales fijos y variables de la oferta, en caso de obras sujetas a precios unitarios¹³. **(DOS JUEGOS)**
- p) Desagregado por partidas que dio origen a la oferta, en caso de obras a suma alzada.
- q) Copia de documentos que sustenten la propiedad, la posesión, el compromiso de compra venta o alquiler u otro documento que acredite la disponibilidad del requisito de calificación equipamiento estratégico. En el caso que el postor ganador sea un consorcio los documentos de acreditación de este requisito pueden estar a nombre del consorcio o de uno de sus integrantes.
- r) Copia de los diplomas que acrediten la formación académica requerida del plantel profesional clave, en caso que el grado o título profesional requerido no se encuentre publicado en el Registro Nacional de Grados Académicos y Títulos Profesionales a cargo de la de la Superintendencia Nacional de Educación Superior Universitaria – SUNEDU¹⁴.
- s) Copia de (i) contratos y su respectiva conformidad o (ii) constancias o (iii) certificados o (iv) cualquier otra documentación que, de manera fehaciente demuestre la experiencia del personal que conforma el plantel profesional clave.

Importante

- *La Entidad debe aceptar las diferentes denominaciones utilizadas para acreditar la carrera profesional requerida, aun cuando no coincida literalmente con aquella prevista en los requisitos de calificación (por ejemplo Ingeniería Ambiental, Ingeniería en Gestión Ambiental, Ingeniería y Gestión Ambiental u otras denominaciones).*
- *Los documentos que acreditan la experiencia del personal deben incluir como mínimo los nombres y apellidos del profesional, el cargo desempeñado, el plazo de la prestación indicando el día, mes y año de inicio y culminación, el nombre de la Entidad u organización que emite el documento, la fecha de emisión y nombres y apellidos de quien suscribe el documento.*

En caso estos documentos establezcan el plazo de la experiencia adquirida por el profesional en meses sin especificar los días la Entidad debe considerar el mes completo.

De presentarse experiencia ejecutada paralelamente (traslape), para el cómputo del tiempo de dicha experiencia sólo se considerará una vez el periodo traslapado. No obstante, de presentarse periodos traslapados en el residente de obra, no se considera ninguna de las experiencias acreditadas, salvo la ejecución de obras por paquete.

¹¹ En tanto se implemente la funcionalidad en el SEACE, de conformidad con la Primera Disposición Complementaria Transitoria del Decreto Supremo N° 234-2022-EF.

¹² Este requisito no aplica para procedimientos de contratación directa por la causal de carácter de secreto, secreto militar o por razones de orden interno.

¹³ La Entidad puede requerir este documento en caso de obras a suma alzada.

¹⁴ <https://enlinea.sunedu.gob.pe/>



Se considerará aquella experiencia que no tenga una antigüedad mayor a veinticinco (25) años anteriores a la fecha de la presentación de ofertas.

Asimismo, la Entidad debe valorar de manera integral los documentos presentados para acreditar dicha experiencia. En tal sentido, aun cuando en los documentos presentados la denominación del cargo o puesto no coincida literalmente con aquella prevista en los requisitos de calificación, se deberá validar la experiencia si las actividades que realizó el profesional corresponden con la función propia del cargo o puesto requerido.

- Cuando el postor ganador de la buena pro presenta como plantel profesional clave a profesionales que se encuentren prestando servicios como residente o supervisor en obras contratadas por la Entidad que no cuentan con recepción, procede otorgar plazo adicional para subsanar, conforme lo previsto en el literal a) del artículo 141 del Reglamento.*
- En caso que el postor ganador de la buena pro sea un consorcio, las garantías que presente este para el perfeccionamiento del contrato, así como durante la ejecución contractual, de ser el caso, además de cumplir con las condiciones establecidas en el artículo 33 de la Ley y en el artículo 148 del Reglamento, deben consignar expresamente el nombre completo o la denominación o razón social de los integrantes del consorcio, en calidad de garantizados, de lo contrario no podrán ser aceptadas por las Entidades. No se cumple el requisito antes indicado si se consigna únicamente la denominación del consorcio, conforme lo dispuesto en la Directiva "Participación de Proveedores en Consorcio en las Contrataciones del Estado".*
- En los contratos de ejecución de obras que celebren las Entidades con las micro y pequeñas empresas, estas últimas pueden otorgar como garantía de fiel cumplimiento el diez por ciento (10%) del monto del contrato, porcentaje que es retenido por la Entidad durante la primera mitad del número total de pagos a realizarse, de forma prorrateada en cada pago, con cargo a ser devuelto a la finalización del mismo, conforme lo establece el numeral 149.4 del artículo 149 del Reglamento y numeral 151.3 del artículo 151 del Reglamento, siempre que:*
 - a) El procedimiento de selección original del cual derive el contrato a suscribirse sea una Adjudicación Simplificada.*
 - b) El plazo de ejecución de la obra sea igual o mayor a sesenta (60) días calendario; y,*
 - c) El pago a favor del contratista considere, al menos, dos (2) valorizaciones periódicas, en función del avance de obra.*

Para dicho efecto los postores deben encontrarse registrados en el REMYPE, consignando en la Declaración Jurada de Datos del Postor (Anexo N° 1) o en la solicitud de retención de la garantía durante el perfeccionamiento del contrato, que tienen la condición de MYPE, lo cual será verificado por la Entidad en el link <http://www2.trabajo.gob.pe/servicios-en-linea-2-2> opción consulta de empresas acreditadas en el REMYPE.

Importante

- Corresponde a la Entidad verificar que las garantías presentadas por el postor ganador de la buena pro cumplan con los requisitos y condiciones necesarios para su aceptación y eventual ejecución; sin perjuicio de la determinación de las responsabilidades funcionales que correspondan.*
- De conformidad con el Reglamento Consular del Perú aprobado mediante Decreto Supremo N° 076-2005-RE para que los documentos públicos y privados extendidos en el exterior tengan validez en el Perú, deben estar legalizados por los funcionarios consulares peruanos y refrendados por el Ministerio de Relaciones Exteriores del Perú, salvo que se trate de documentos públicos emitidos en países que formen parte del Convenio de la Apostilla, en cuyo caso bastará con que estos cuenten con la Apostilla de la Haya¹⁵.*
- La Entidad no puede exigir documentación o información adicional a la consignada en el*

¹⁵ Según lo previsto en la Opinión N° 009-2016/DTN.



presente numeral para el perfeccionamiento del contrato.

2.4. PERFECCIONAMIENTO DEL CONTRATO

El contrato se perfecciona con la suscripción del documento que lo contiene. Para dicho efecto el postor ganador de la buena pro, dentro del plazo previsto en el artículo 141 del Reglamento, debe presentar la documentación requerida en PZA. SALAVERRY N°100 -UCHUMAYO - AREQUIPA - AREQUIPA - mesa de partes de la Entidad.

Importante

En el caso de contratación de obras por paquete, se debe suscribir un contrato por cada obra incluida en el paquete.

Importante para la Entidad

Esta disposición solo debe ser incluida en el caso que la Entidad considere la entrega del adelanto directo y para materiales e insumos:

2.5. ADELANTOS¹⁶

2.5.1. ADELANTO DIRECTO

“La Entidad otorgará UN adelanto directo por el 10% del monto del contrato original.

El contratista debe solicitar formalmente el [ADELANTO DIRECTO] dentro de los ocho (8) días siguientes a la suscripción del contrato, adjuntando a su solicitud la garantía por adelantos¹⁷ mediante carta fianza o póliza de caución y el comprobante de pago correspondiente. La Entidad debe entregar el monto solicitado dentro de los siete (7) días contados a partir del día siguiente de recibida la solicitud del contratista.

Vencido el plazo para solicitar el adelanto no procede la solicitud.

2.5.2. ADELANTO PARA MATERIALES E INSUMOS

“La Entidad otorgará adelantos para materiales e insumos por el 20 %¹⁸ del monto del contrato original, conforme al calendario de adquisición de materiales e insumos presentado por el contratista.

La entrega de los adelantos se realizará en un plazo de 10 días calendario previos a la fecha prevista en el calendario de adquisición de materiales e insumos para cada adquisición, con la finalidad que EL CONTRATISTA pueda disponer de los materiales e insumos en la oportunidad prevista en el calendario de avance de obra valorizado. Para tal efecto, EL CONTRATISTA debe solicitar la entrega del adelanto en un plazo de 8 días calendario anteriores al inicio del plazo

¹⁶ Si la Entidad ha previsto la entrega de adelantos, debe prever el procedimiento para su entrega, conforme a lo previsto en los artículos 181 y 182 del Reglamento.

¹⁷ De conformidad con el artículo 153 del Reglamento, esta garantía debe ser emitida por idéntico monto y un plazo mínimo de vigencia de tres (3) meses, renovable por un plazo idéntico hasta la amortización total del adelanto otorgado. Cuando el plazo de ejecución contractual sea menor a tres (3) meses, las garantías pueden ser emitidas con una vigencia menor, siempre que cubra la fecha prevista para la amortización total del adelanto otorgado.

¹⁸ De conformidad con el numeral 180.2 del artículo 180 del Reglamento, los adelantos para materiales e insumos, no pueden superar el veinte por ciento (20%) del monto del contrato original, y en el caso de contratos bajo la modalidad de llave en mano, en los que se haya previsto el adelanto para equipamiento y mobiliario, no pueden superar en conjunto dicho porcentaje.



antes mencionado, adjuntando a su solicitud la garantía por adelantos¹⁹ mediante carta fianza o póliza de caución y el comprobante de pago respectivo.

2.6. VALORIZACIONES

El periodo de valorización será MENSUAL

Importante

- Cuando el periodo de valorización establecido por la Entidad sea el mensual, el plazo del pago de la valorización se regirá por lo dispuesto en el numeral 194.7 del artículo 194 del Reglamento. En cambio, si la Entidad prevé un periodo de valorización distinto al mensual, se debe establecer los plazos y procedimiento aplicables para la valorización, teniendo en consideración lo dispuesto en el numeral 194.6 del referido artículo, así como el plazo para el pago de las valorizaciones.
- Las valorizaciones de obra se presentan a través del módulo de ejecución contractual del SEACE. Dicha obligación aplica a los contratos de obra que deriven de procedimientos de selección para la ejecución de obras, convocados a partir de la entrada en vigencia de la Directiva N° 001-2022-OSCE/CD "Gestión de las valorizaciones de obra a través del SEACE"²⁰. Mediante comunicado el OSCE publica y difunde la relación de Entidades obligadas a usar la sección de valorizaciones electrónicas como medio para la gestión de las valorizaciones de obra. El primer listado de entidades obligadas se encuentra publicado en el siguiente enlace:

<https://www.gob.pe/institucion/osce/noticias/575017-comunicado-n-001-2022-osce>.

2.7. PLAZO PARA EL PAGO DEL SALDO DE LA LIQUIDACIÓN DEL CONTRATO DE OBRA

La Entidad o el contratista, según corresponda, deben efectuar el pago del monto correspondiente al saldo de la liquidación del contrato de obra, en el plazo de 60 días calendario, computados desde el día siguiente del consentimiento de la liquidación. Para tal efecto, la parte que solicita el pago debe presentar el comprobante de pago respectivo.

¹⁹ De conformidad con el artículo 153 del Reglamento, esta garantía debe ser emitida por idéntico monto y un plazo mínimo de vigencia de tres (3) meses, renovable por un plazo idéntico hasta la amortización total del adelanto otorgado. Cuando el plazo de ejecución contractual sea menor a tres (3) meses, las garantías pueden ser emitidas con una vigencia menor, siempre que cubra la fecha prevista para la amortización total del adelanto otorgado.

²⁰ Aprobada mediante Resolución N° 002-2022-OSCE-PRE y modificada mediante Resolución N° 042-2022-OSCE/PRE, publicadas en el Diario Oficial El Peruano el 10 de enero de 2022 y 5 de marzo de 2022, respectivamente.



CAPÍTULO III REQUERIMIENTO

Importante

Es responsabilidad de la Entidad cautelar la adecuada formulación del expediente técnico, debiendo asegurar la calidad técnica y reducir la necesidad de su reformulación por errores o deficiencias técnicas que repercutan en el proceso de contratación y en la ejecución de la obra.

3.1. EXPEDIENTE TÉCNICO E INFORMACIÓN COMPLEMENTARIA DEL EXPEDIENTE TÉCNICO

TERMINOS DE REFERENCIA

CONTRATACION PARA EJECUCION DE OBRA: CONTRATACION PARA EJECUCION DE OBRA: CREACION DEL SERVICIO DE ESPACIOS PÚBLICOS VERDES EN EL ASENTAMIENTO HUMANO NUEVA LETICIA, DISTRITO DE UCHUMAYO DE LA PROVINCIA DE AREQUIPA DEL DEPARTAMENTO DE AREQUIPA", CON CUI N° 2608598.

1. ANTECEDENTES

Este proyecto surge por una necesidad de la población al no contar con estructuras de protección contra deslizamiento y delimitación de caminos, tales como un muro de concreto armado que modifique el panorama, genere seguridad colectiva y proteja el talud y desnivel de la zona. Es así que se utilizara una solución ingenieril que pretende satisfacer la necesidad de la población.

Se tiene como compromiso por parte del Gobierno Local contar con una cartera de proyectos para contribuir a la mejora de la calidad de vida de la población del distrito de acuerdo al Plan de Desarrollo Local.

Mediante Resolución de Gerencia de Desarrollo Urbano Nro. 0159-2024-GDU-MDU de fecha 01 de JULIO del 2024, se aprueba el Expediente Técnico denominado: **CONTRATACION PARA EJECUCION DE OBRA: CREACION DEL SERVICIO DE ESPACIOS PÚBLICOS VERDES EN EL ASENTAMIENTO HUMANO NUEVA LETICIA, DISTRITO DE UCHUMAYO DE LA PROVINCIA DE AREQUIPA DEL DEPARTAMENTO DE AREQUIPA", CON CUI N° 2608598.**

Mediante Resolución de Gerencia de Desarrollo Urbano e Infraestructura Nro. 63-2025-GDUI-MDU de fecha 31 de marzo del 2025, se aprueba la actualización costos del Expediente Técnico denominado: **CONTRATACION PARA EJECUCION DE OBRA: CREACION DEL SERVICIO DE ESPACIOS PÚBLICOS VERDES EN EL ASENTAMIENTO HUMANO NUEVA LETICIA, DISTRITO DE UCHUMAYO DE LA PROVINCIA DE AREQUIPA DEL DEPARTAMENTO DE AREQUIPA", CON CUI N° 2608598.**

2. CONDICIONES GENERALES:

La Municipalidad Distrital de Uchumayo, teniendo como una de sus principales funciones promover el desarrollo integral de su población y la educación, se tiene el objetivo estratégico el mejoramiento

Presidente Titular del Comité

Primer Miembro Titular del Comité

Segundo Miembro Titular del Comité



de la calidad de vida de los pobladores del distrito de Uchumayo, mediante la ejecución de la obra: **CONTRATACION PARA EJECUCION DE OBRA: CREACION DEL SERVICIO DE ESPACIOS PÚBLICOS VERDES EN EL ASENTAMIENTO HUMANO NUEVA LETICIA, DISTRITO DE UCHUMAYO DE LA PROVINCIA DE AREQUIPA DEL DEPARTAMENTO DE AREQUIPA", CON CUI N° 2608598.**

Por tal motivo se elaboró el expediente técnico denominado: **"CONTRATACION PARA EJECUCION DE OBRA: CREACION DEL SERVICIO DE ESPACIOS PÚBLICOS VERDES EN EL ASENTAMIENTO HUMANO NUEVA LETICIA, DISTRITO DE UCHUMAYO DE LA PROVINCIA DE AREQUIPA DEL DEPARTAMENTO DE AREQUIPA", CON CUI N° 2608598.** habiéndose realizado el registro en la fase de ejecución en la página de INVIERTE.PE.

Las obras que forman parte de un proyecto de inversión deben contar con la declaratoria de viabilidad o aprobación de la ficha, según corresponda. En tal sentido, incluir la siguiente información, según corresponda:

Nombre de la obra : **CONTRATACION PARA EJECUCION DE OBRA: CREACION DEL SERVICIO DE ESPACIOS PÚBLICOS VERDES EN EL ASENTAMIENTO HUMANO NUEVA LETICIA, DISTRITO DE UCHUMAYO DE LA PROVINCIA DE AREQUIPA DEL DEPARTAMENTO DE AREQUIPA", CON CUI N° 2608598.**

El distrito de Uchumayo es uno de los pueblos tradicionales de Arequipa, se ubica al oeste de la ciudad. Es conocida por sus hermosos valles frutales, canteras y fiestas que forman parte de las tradiciones de esta ciudad del sur del país.

a) ENTREGA DEL TERRENO

Entrega del terreno
La entrega del terreno será total

La ubicación del proyecto está dada por las siguientes referencias:

Localidad : AA.HH. Nueva Leticia
Distrito : Uchumayo
Provincia : Arequipa
Departamento : Arequipa
Región Geogr. : Sierra
Localiz. Geogr.: Lat. / Long. (-16.42625296027575 / -71.63323132377518)

A continuación, se detalla la macro localización del Proyecto al igual que la Microzonificación:

Presidente Titular del Comité

Primer Miembro Titular del Comité

Segundo Miembro Titular del Comité



MACROLOCALIZACION

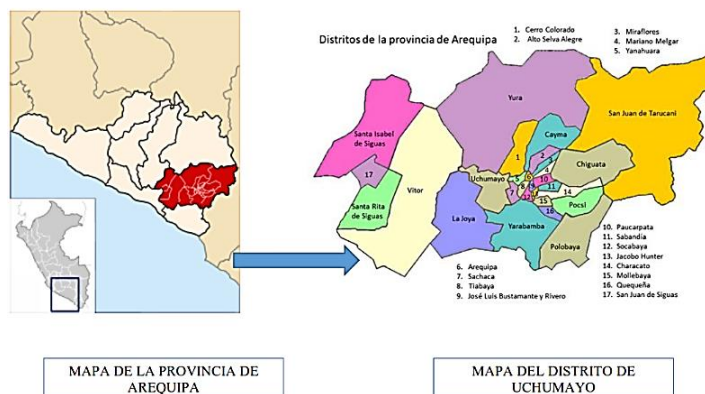

MICROLOCALIZACION

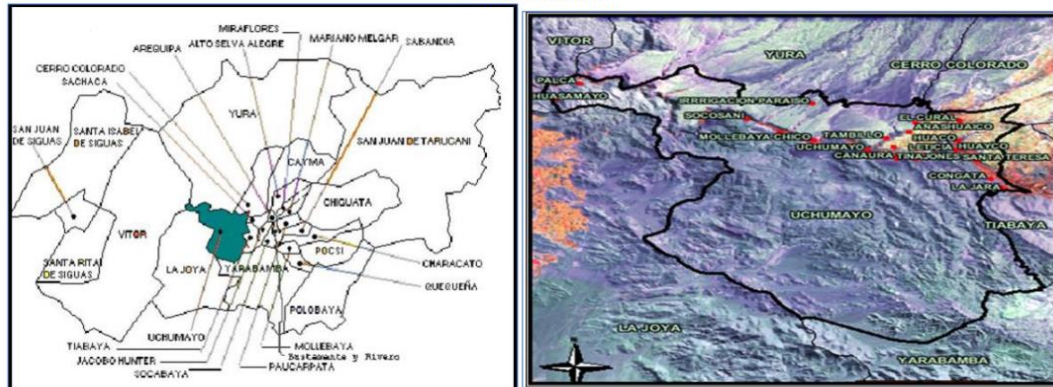

MAPA SATELITAL DEL DISTRITO DE UCHUMAYO

Nombre del Proyecto de Inversión: **CONTRATACION PARA EJECUCION DE OBRA: CREACION DEL SERVICIO DE ESPACIOS PÚBLICOS VERDES EN EL ASENTAMIENTO HUMANO NUEVA LETICIA, DISTRITO DE UCHUMAYO DE LA PROVINCIA DE AREQUIPA DEL DEPARTAMENTO DE AREQUIPA", CON CUI N° 2608598.**

- Código Único de Inversiones: N° 2608598
- Elaboración del expediente Técnico aprobado mediante: RESOLUCION DE GERENCIA DE DESARROLLO URBANO N° 0159-2024-GDU-MDU

Presidente Titular del Comité

Primer Miembro Titular del Comité

Segundo Miembro Titular del Comité



- Fecha de aprobación: 01/07/2024.
- Actualización de costos del expediente Técnico aprobado mediante: RESOLUCION DE GERENCIA DE DESARROLLO URBANO E INFRAESTRUCTURA N° 063-2025-GDUI-MDU
- Fecha de aprobación: 31/03/2025.

3. JUSTIFICACION

En la búsqueda del desarrollo del distrito y de la localidad denominada **AA.HH. NUEVA LETICIA**, en búsqueda del desarrollo integral de los pobladores de la zona, con la construcción y puesta en marcha del presente proyecto se estará beneficiando la población del asentamiento humano nueva leticia del distrito de Uchumayo.

4. FINALIDAD PUBLICA

La finalidad publica de la presente contratación es ejecución de la obra denominada: **CONTRATACION PARA EJECUCION DE OBRA: CREACION DEL SERVICIO DE ESPACIOS PÚBLICOS VERDES EN EL ASENTAMIENTO HUMANO NUEVA LETICIA, DISTRITO DE UCHUMAYO DE LA PROVINCIA DE AREQUIPA DEL DEPARTAMENTO DE AREQUIPA", CON CUI N° 2608598.**

El presente proyecto tiene por finalidad la Construcción de muros de contención, veredas, y barandas metálicas en el asentamiento humano pan de azúcar en el distrito de Uchumayo, el cual se gestionó en base al pedido de los pobladores del sector, los cuales solicitaron el financiamiento a la Municipalidad Distrital de Uchumayo. el mismo que fue aprobado dentro del Presupuesto Participativo para el año fiscal 2025, por lo que se elaboró el presente Expediente Técnico **"CREACION DEL MURO DE CONTENCIÓN EN EL AAHH ASOCIACION PRO VIVIENDA CERRO PAN DE AZUCAR EN LA MANZANA J DEL DISTRITO DE UCHUMAYO - PROVINCIA DE AREQUIPA - DEPARTAMENTO DE AREQUIPA"**, cumpliendo con los parámetros y componentes de acuerdo al Estudio de pre inversión a nivel de Perfil Viabilizado por la Oficina de Programación de Inversiones de la Municipalidad.

La inversión propuesta se enmarca en la Directiva N° 001-2019-EF/63.01, Califica como proyecto de inversión, para crear el servicio de espacios públicos verdes en el asentamiento humano nueva Leticia, para atender la disposición de la Gerencia de desarrollo Urbano se elabora la presente ficha de inversión.

a) INFORMACIÓN DEL PROYECTO

Descripción
CONTRATACION PARA EJECUCION DE OBRA: CREACION DEL SERVICIO DE ESPACIOS PÚBLICOS VERDES EN EL ASENTAMIENTO HUMANO NUEVA LETICIA, DISTRITO DE UCHUMAYO DE LA PROVINCIA DE AREQUIPA DEL DEPARTAMENTO DE AREQUIPA", CON CUI N° 2608598.

b) OBJETIVOS

La ejecución de la Obra tiene los siguientes objetivos:

Presidente Titular del Comité

Primer Miembro Titular del Comité

Segundo Miembro Titular del Comité



- ✓ Brindar una infraestructura peatonal adecuada, ofreciendo mejores condiciones de transitabilidad peatonal, incorporando mejoras medio ambientales.
- ✓ Mejorar la infraestructura y así también tener una mejor calidad de vida de los habitantes del sector.
- ✓ General empleo temporal para las personas interesadas en trabajar para el mejoramiento de la ciudad.
De acuerdo a las partidas proyectadas, los mismos que se describen en las metas físicas, la presente obra tiene proyectada la ejecución de:
 - Muros de contención
 - Área de juegos
 - Caminería adoquinada
 - Jardinería
 - Pérgolas
 - Gradas
 - Portal
 - Módulos de baños
 - Módulos de comercio
 - Arcos
 - Iluminación exterior solar

Como objetivo secundario del proyecto, este generará fuentes de trabajo temporal como es el empleo de mano de obra de los vecinos que vivan alrededor de la zona del proyecto, comercio, otras.

c) GENERALIDADES Y CARACTERÍSTICAS DE LA ZONA.

Función	: 15 Transporte
División Funcional	: 036 Transporte Urbano
Unidad Gestora	: Municipalidad Distrital de Uchumayo
Unidad Ejecutora	: Municipalidad Distrital de Uchumayo
Modalidad Ejecución	: Por Administración Indirecta – Por Contrata
Fuente Financiamiento	: Canon y sobre canon, regalías (referencial)
Plazo de Ejecución.	: 120 días calendarios
Ubicación	
Región	: Arequipa
Provincia	: Arequipa
Distrito	: Uchumayo
Centro Poblado	: Asentamiento Humano Nueva Leticia
Región Natural	: Sierra
Altitud	: 1,973 msnm

5. VALOR REFERENCIAL

Presidente Titular del Comité

Primer Miembro Titular del Comité

Segundo Miembro Titular del Comité



Valor referencial para la ejecución de la obra asciende a S/ 2,419,080.41 (DOS MILLONES CUATROCIENTOS DIECINUEVE MIL OCHENTA CON 41/100 SOLES), de acuerdo al presupuesto del expediente técnico.

ÍTEM	DESCRIPCIÓN	PORCENTAJE	CANTIDAD
1	COSTO DIRECTO		1,765,575.98
2	GASTOS GENERALES	9,1132775 %	160,901.84
3	UTILIDAD	7 %	123,590.32
4	SUB TOTAL (1+2+3)		2,050,068.14
5	IGV	18.00%	369,012.27
6	PRESUPUESTO DE OBRA (4+5+6)		2,419,080.41

El valor referencial incluye todos los tributos, seguros, transportes, inspecciones, pruebas y de ser el caso, los costos laborales y los impuestos de Ley y cualquier otro concepto que incida en el costo total de la ejecución de la obra.

6. PLAZO

El plazo de ejecución de obra es de **120 (Ciento veinte) días calendarios**.

El contrato tiene vigencia desde el día siguiente de la suscripción del documento que lo contiene. Dicha vigencia rige hasta el consentimiento de la liquidación de la obra y se efectúe el pago correspondiente.

El plazo de ejecución de la obra se inicia desde el día siguiente de que se cumplan las condiciones establecidas en el artículo 176° del Reglamento de la Ley de Contrataciones del Estado.

- Que la Entidad notifique al contratista quién es el inspector o el supervisor, según corresponda.
- Que la Entidad haya hecho entrega total o parcial del terreno o lugar donde se ejecuta la obra, según corresponda.
- Que la Entidad provea el calendario de entrega de los materiales e insumos que, de acuerdo con las bases, hubiera asumido como obligación;
- Que la Entidad haya hecho entrega del Expediente Técnico de Obra completo, en caso este haya sido modificado con ocasión de la absolución de consultas y observaciones;
- Que la Entidad haya otorgado al contratista el adelanto directo, en las condiciones oportunidad establecidas en el artículo 181.

7. METAS

01 OBRAS PROVISIONALES

01.01	ALMACEN OFICINA Y CASETA DE GUARDIANIA	m2	60.00
01.02	TRANSPORTE DE EQUIPOS Y HERRAMIENTAS	GLB	1.00
01.03	AGUA POTABLE PARA LA OBRA	GLB	1.00
01.04	ENERGIA ELECTRICA PARA LA OBRA	GLB	1.00
01.05	SERVICIOS HIGIENICOS POTATILES (BAÑOS QUIMICOS)	MES	4.00
01.06	CARTEL DE OBRA DE 2.40 M x 3.60 M INCL. INSTALACION	und	1.00
01.07	TRAZO Y REPLANTEO INICAL	M2	884.39

Presidente Titular del Comité

Primer Miembro Titular del Comité

Segundo Miembro Titular del Comité



02	<u>SEGURIDAD Y SALUD EN OBRA</u>		
02.01	EQUIPO DE PROTECCION PERSONAL	UND	30.00
02.02	PLAN DE SEGURIDAD EN EL TRABAJO	glb	1.00
02.03	EQUIPOS DE PROTECCION COLECTIVA	GLB	1.00
02.04	SEÑALIZACION TEMPORAL DE SEGURIDAD	GLB	1.00
02.05	CAPACITACION EN SEGURIDAD Y SALUD	GLB	1.00
02.06	RECURSOS PARA RESPUESTA ANTE SEGURIDAD Y SALUD DURANTE LA EJECUCION DE OBRA	GLB	1.00
03	<u>MITIGACIÓN DE IMPACTO AMBIENTAL</u>		
03.01	MITIGACION DE IMPACTO AMBIENTAL	GLB	1.00
04	<u>OBRAS PRELIMINARES</u>		
04.01	EXTRACCION DE ARBUSTOS	glb	1.00
05	<u>MURO DE CONTENCION</u>		
05.01	MUROS DE CONCRETO ARMADO		
05.01.01	TRABAJOS PRELIMINARES		
05.01.01.01	CONTROL TOPOGRAFICO	M2	302.86
05.01.02	MOVIMIENTO DE TIERRAS		
05.01.02.01	EXCAVACION DE ZANJAS PARA TERRENO SEMI ROCOSO	M3	460.82
05.01.02.02	EXCAVACION DE ZANJAS EN ROCA FIJA SIN EXPLOSIVO	M3	691.23
05.01.02.03	RELLENO COMPACTADO MANUAL CON MATERIAL DE PRESTAMO	M3	2,415.40
05.01.02.04	ELIMINACION DE MATERIAL EXCEDENTE C/ MAQUINARIA	M3	1,658.95
05.01.02.05	REFINE DE FONDO	M2	302.86
05.01.03	OBRAS DE CONCRETO SIMPLE		
05.01.03.01	SOLADOS PARA ZAPATAS DE 4"	M2	302.86
05.01.04	ZAPATA DE MURO		
05.01.04.01	CONCRETO EN ZAPATAS F'C= 210 KG/CM2	M3	185.50
05.01.04.02	ENCOFRADO Y DESENCOFRADO NORMAL EN ZAPATAS	M2	182.27
05.01.04.03	ACERO DE REFUERZO POR CORTE FY 4200 KG/CM2	KG	13,817.42
05.01.05	PANTALLA DE MURO DE CONTENCION		
05.01.05.01	CONCRETO EN PANTALLA F'C=210 Kg/cm2	M3	221.91
05.01.05.02	ENCOFRADO Y DESENCOFRADO DE PANTALLA	M2	1,535.20
05.01.05.03	ACERO DE REFUERZO POR CORTE FY 4200 KG/CM2	KG	20,705.34
05.01.06	VARIOS		
05.01.06.01	CURADO DE CONCRETO	M2	2,075.54
05.01.06.02	JUNTA DE CONSTRUCCION CON TEKNOPORT	m2	46.86
05.01.06.03	SOLAQUEADO DE MUROS DE CONTENCION	M2	804.62
05.01.06.04	PINTURA EN MUROS	M2	1,013.94
06	<u>CARPINTERIA METALICA</u>		
06.01	BARANDA METALICA H=0.50M. SOBRE PARAPETO	M	165.74
06.02	BARANDA METALICA H=0.90M. SOBRE GRADAS DE CONCRETO	M	4.40
07	<u>JUEGOS INFANTILES</u>		
07.01	CERCO PERIMETRICO		
07.01.01	TRABAJOS PRELIMINARES		
07.01.01.01	CONTROL TOPOGRAFICO	M2	372.99
07.01.02	MOVIMIENTO DE TIERRAS		
07.01.02.01	EXCAVACION EN ROCA FIJA SIN EXPLOSIVO	M3	23.13

Presidente Titular del Comité

Primer Miembro Titular del Comité

Segundo Miembro Titular del Comité



07.01.02.02	PERFILADO Y COMFORMACION DE SUBRASANTE	M2	12.72
07.01.02.03	ELIMINACION DE MATERIAL EXCEDENTE.	M3	38.62
07.01.03	OBRAS DE CONCRETO SIMPLE		
07.01.03.01	CONCRETO EN CIMENTACION F'C=140KG/CM2	M3	10.17
07.01.04	OBRAS DE CONCRETO ARMADO		
07.01.04.01	MUROS BAJO		
07.01.04.01.01	ENCOFRADO Y DESENCOFRADO	M2	36.63
07.01.04.01.02	ACERO DE REFUERZO POR CORTE FY 4200 KG/CM2	KG	70.59
07.01.04.01.03	CONCRETO EN MURO BAJO F'c=210 Kg/cm2	M3	3.66
07.01.04.01.04	ESTUQUE	M2	40.70
07.01.04.01.05	CURADO CON ADITIVO QUIMICO	M2	40.70
07.01.04.01.06	PINTURA EN MUROS	M2	40.70
07.01.04.02	COLUMNAS		
07.01.04.02.01	CONCRETO EN COLUMNA F'C= 210 KG/CM2	M3	3.06
07.01.04.02.02	ENCOFRADO Y DESENCOFRADO	M2	55.08
07.01.04.02.03	ACERO DE REFUERZO POR CORTE FY 4200 KG/CM2	KG	348.31
07.01.04.02.04	ESTUQUE	M2	43.02
07.01.04.02.05	CURADO CON ADITIVO QUIMICO	M2	55.98
07.01.04.02.06	PINTURA EN COLUMNA	M2	55.98
07.01.05	ESTRUCTURA METALICA PARA CERCO		
07.01.05.01	SUMINISTRO, INSTALACION DE TUBO NEGRO E=2.00 MM	M	198.00
07.01.05.02	PINTURA DE ESTRUCTURA METALICA	M2	76.50
07.01.05.03	PUERTA METALICA 2 HOJAS	UND	2.00
07.01.06	AREA VERDE		
07.01.06.01	GRASS NATURAL	m2	360.27
07.01.06.02	JUEGOS INFANTILES GRANDES SEGUN DETALLE	UND	3.00
08	<u>CAMINERIA ADOQUINADA</u>		
08.01	TRABAJOS PRELIMINARES		
08.01.01	CONTROL TOPOGRAFICO	M2	194.94
08.02	SARDINEL DE CONFINAMIENTO EN CAMINERIA		
08.02.01	MOVIMIENTO DE TIERRAS		
08.02.01.01	EXCAVACION A MANO EN TERRENO NORMAL	M3	9.49
08.02.01.02	PERFILADO FONDO DE ZANJA DE SARDINEL EN TERRENO NORMAL	M2	166.10
08.02.01.03	ELIMINACION DE MATERIAL EXEDENTE (D<=5KM)	M3	12.34
08.02.02	CONCRETO SIMPLE		
08.02.02.01	ENCOFRADO DE SARDINEL	M2	107.21
08.02.02.02	CONCRETO f'c=175 kg/cm2	M3	29.51
08.02.02.03	CURADO CON ADITIVO QUIMICO	M2	272.31
08.02.03	PINTURA		
08.02.03.01	PINTURA DE TRAFICO EN SARDINELES	M2	14.15
08.02.04	JUNTAS		
08.02.04.01	JUNTAS ASFALTICAS E=1/2	M	86.57
08.02.05	ADOQUINADO EN CAMINERIA		
08.02.05.01	BASE GRANULAR E=0.10 m COMPACTADO CON EQUIPO LIVIANO	M2	432.61
08.02.05.02	PERFILADO Y COMPACTADO	M2	432.61
08.02.05.03	CAMA DE ASIENTO (PARA ADOQUINES)	M3	12.98

Presidente Titular del Comité

Primer Miembro Titular del Comité

Segundo Miembro Titular del Comité



08.02.05.04	ACARREO DE ADOQUIN	M2	432.61
08.02.05.05	COLOC. DE ADOQUIN DE CONC. COLOR GRIS f _c =420 kg/cm ² DE 10 x 20 x 8 cm	M2	345.79
08.02.05.06	COLOC. DE ADOQUIN DE CONC. COLOR ROJO f _c =420 kg/cm ² DE 10 x 20 x 8 cm	M2	86.82
08.02.05.07	CORTE DE ADOQUINES	M2	432.61
08.02.05.08	SELLADO DE JUNTAS DE ADOQUINES	M2	432.61
09	<u>SARDINEL PERIMÉTRICO DE JARDINERÍA</u>		
09.01	TRABAJOS PRELIMINARES		
09.01.01	CONTROL TOPOGRAFICO	M2	405.89
09.02	MOVIMIENTO DE TIERRAS		
09.02.01	EXCAVACION A MANO EN TERRENO NORMAL	M3	7.79
09.02.02	PERFILADO FONDO DE ZANJA DE SARDINEL EN TERRENO NORMAL	M2	25.96
09.02.03	ELIMINACION DE MATERIAL EXEDENTE (D<=5KM)	M3	10.12
09.03	OBRAS DE CONCRETO SIMPLE		
09.03.01	ENCOFRADO DE SARDINEL	M2	103.84
09.03.02	CONCRETO f _c =175 kg/cm ²	M3	15.58
09.03.03	CURADO CON ADITIVO QUIMICO	M2	129.80
09.04	PINTURA		
09.04.01	PINTURA DE TRAFICO EN SARDINELES	M2	129.80
09.05	JUNTAS		
09.05.01	JUNTAS ASFALTICAS E=1/2	M	43.50
10	<u>JARDINERIA</u>		
10.01	AREAS VERDES		
10.01.01	SEBRADO DE ARBUSTOS	M	38.04
10.01.02	CACTARIO	M2	54.44
10.01.03	JARDIN SECO	GLB	1.00
11	<u>GRADAS</u>		
11.01	TRABAJOS PRELIMINARES		
11.01.01	CONTROL TOPOGRAFICO	M2	6.72
11.02	MOVIMIENTO DE TIERRAS		
11.02.01	EXCAVACION EN ROCA FIJA SIN EXPLOSIVO	M3	0.32
11.02.02	ELIMINACION DE MATERIAL EXCEDENTE	m3	0.45
11.03	GRADERIAS		
11.03.01	CONCRETO f _c =175 kg/cm ²	M3	1.61
11.03.02	ENCOFRADO Y DESENCOFRADO	M2	11.25
11.03.03	CURADO CON ADITIVO QUIMICO	M2	14.05
11.03.04	TARRAJEO SEMIPULIDO EN GRADERIAS E=1.5CM	M2	12.16
11.03.05	PINTURA 2 MANOS EN GRADAS	M2	3.89
11.03.06	BASE GRANULAR E=0.10 m COMPACTADO CON EQUIPO LIVIANO	M3	0.63
12	<u>BANCAS</u>		
12.01	BANCAS	UND	7.00
13	<u>PERGOLAS</u>		
13.01	PERGOLA DE MADERA TIPO I (SEGUN DISEÑO)	UND	1.00
13.02	PERGOLA DE MADERA TIPO II (SEGUN DISEÑO)	UND	2.00
14	<u>PORTAL</u>		
14.01	ESTRUCTURAS		
14.01.01	TRABAJOS PRELIMINARES		

Presidente Titular del Comité

Primer Miembro Titular del Comité

Segundo Miembro Titular del Comité



14.01.01.01	LIMPIEZA DEL TERRENO MANUAL	M2	4.08
14.01.01.02	TRAZO, NIVELES Y REPLANTEO INICIAL	M2	4.08
14.01.02	MOVIMIENTO DE TIERRAS		
14.01.02.01	EXCAVACION DE ZANJAS EN ROCA FIJA SIN EXPLOSIVO	M3	12.80
14.01.02.02	PERFILADO Y NIVELACION	M2	8.00
14.01.02.03	RELLENO COMPACTADO MANUAL CON MATERIAL DE PRESTAMO	M3	7.28
14.01.02.04	ELIMINACION DE MATERIAL EXCEDENTE	m3	16.64
14.01.03	OBRAS DE CONCRETO SIMPLE		
14.01.03.01	SOLADO DE CONCRETO e=2" 1:12 CEM/HORM	M2	8.00
14.01.04	OBRAS DE CONCRETO ARMADO		
14.01.04.01	ZAPATA DE MURO- PLATAFORMA		
14.01.04.01.01	CONCRETO $f_c=210$ kg/cm ²	M3	4.00
14.01.04.01.02	ENCOFRADO Y DESENCOFRADO	M2	32.00
14.01.04.01.03	ACERO $f_y=4,200$ kg/cm ² .	KG	192.51
14.01.04.01.04	CURADO CON ADITIVO QUIMICO	M2	32.00
14.01.04.02	COLUMNAS		
14.01.04.02.01	CONCRETO $f_c=210$ kg/cm ²	M3	1.74
14.01.04.02.02	ENCOFRADO Y DESENCOFRADO	M2	9.86
14.01.04.02.03	ACERO $f_y=4,200$ kg/cm ² .	KG	557.44
14.01.04.02.04	CURADO CON ADITIVO QUIMICO	M2	9.86
14.01.04.03	VIGAS		
14.01.04.03.01	CONCRETO $f_c=210$ kg/cm ²	M3	13.60
14.01.04.03.02	ENCOFRADO Y DESENCOFRADO	M2	36.80
14.01.04.03.03	ACERO $f_y=4,200$ kg/cm ² .	KG	491.04
14.01.04.03.04	CURADO CON ADITIVO QUIMICO	M2	36.80
14.02	ARQUITECTURA		
14.02.01	ENCHAPADO DE SILLAR EN MUROS EXTERIORES	M2	59.89
15	ARCOS		
15.01	ESTRUCTURAS		
15.01.01	TRABAJOS PRELIMINARES		
15.01.01.01	LIMPIEZA DEL TERRENO MANUAL	M2	9.56
15.01.01.02	TRAZO, NIVELES Y REPLANTEO INICIAL	M2	9.56
15.01.02	MOVIMIENTO DE TIERRAS		
15.01.02.01	EXCAVACION DE ZANJAS EN ROCA FIJA SIN EXPLOSIVO	M3	9.09
15.01.02.02	PERFILADO Y NIVELACION	M2	5.68
15.01.02.03	RELLENO COMPACTADO MANUAL CON MATERIAL DE PRESTAMO	M3	6.13
15.01.02.04	ELIMINACION DE MATERIAL EXCEDENTE	m3	20.55
15.01.03	OBRAS DE CONCRETO SIMPLE		
15.01.03.01	SOLADO DE CONCRETO e=2" 1:12 CEM/HORM	M2	5.68
15.01.04	OBRAS DE CONCRETO ARMADO		
15.01.04.01	ZAPATA DE MURO- PLATAFORMA		
15.01.04.01.01	CONCRETO $f_c=210$ kg/cm ²	M3	2.84
15.01.04.01.02	ENCOFRADO Y DESENCOFRADO	M2	9.80
15.01.04.01.03	ACERO $f_y=4,200$ kg/cm ² .	KG	192.51

Presidente Titular del Comité

Primer Miembro Titular del Comité

Segundo Miembro Titular del Comité



15.01.04.01.04	CURADO CON ADITIVO QUIMICO	M2	9.80
15.01.04.02	COLUMNAS		
15.01.04.02.01	CONCRETO $f_c=210$ kg/cm ²	M3	2.70
15.01.04.02.02	ENCOFRADO Y DESENCOFRADO	M2	2.48
15.01.04.02.03	ACERO $f_y=4,200$ kg/cm ² .	KG	557.44
15.01.04.02.04	CURADO CON ADITIVO QUIMICO	M2	2.48
15.01.04.03	VIGAS		
15.01.04.03.01	CONCRETO $f_c=210$ kg/cm ²	M3	3.12
15.01.04.03.02	ENCOFRADO Y DESENCOFRADO	M2	32.11
15.01.04.03.03	ACERO $f_y=4,200$ kg/cm ² .	KG	339.86
15.01.04.03.04	CURADO CON ADITIVO QUIMICO	M2	32.11
15.02	ARQUITECTURA		
15.02.01	ENCHAPADO DE SILLAR EN MUROS EXTERIORES	M2	32.11
16	MODULOS DE BAÑOS		
16.01	ESTRUCTURAS		
16.01.01	TRABAJOS PRELIMINARES		
16.01.01.01	LIMPIEZA DEL TERRENO MANUAL	M2	16.07
16.01.01.02	TRAZO, NIVELES Y REPLANTEO INICIAL	M2	16.07
16.01.02	MOVIMIENTO DE TIERRAS		
16.01.02.01	EXCAVACION DE ZANJAS EN ROCA FIJA SIN EXPLOSIVO	M3	17.01
16.01.02.02	PERFILADO Y NIVELACION EN ROCA	M2	10.68
16.01.02.03	RELLENO COMPACTADO MANUAL CON MATERIAL DE PRESTAMO	M3	5.04
16.01.02.04	ELIMINACION DE MATERIAL EXCEDENTE	m3	16.16
16.01.03	OBRAS DE CONCRETO SIMPLE		
16.01.03.01	SOLADO DE CONCRETO e=2" 1:12 CEM/HORM	M2	10.68
16.01.04	OBRAS DE CONCRETO ARMADO		
16.01.04.01	ZAPATA DE MURO- PLATAFORMA		
16.01.04.01.01	CONCRETO $f_c=210$ kg/cm ²	M3	6.14
16.01.04.01.02	ENCOFRADO Y DESENCOFRADO	M2	25.39
16.01.04.01.03	ACERO $f_y=4,200$ kg/cm ² .	KG	250.70
16.01.04.01.04	CURADO CON ADITIVO QUIMICO	M2	25.39
16.01.04.02	COLUMNAS		
16.01.04.02.01	CONCRETO $f_c=210$ kg/cm ²	M3	2.34
16.01.04.02.02	ENCOFRADO Y DESENCOFRADO	M2	30.53
16.01.04.02.03	ACERO $f_y=4,200$ kg/cm ² .	KG	653.31
16.01.04.02.04	CURADO CON ADITIVO QUIMICO	M2	30.53
16.01.04.03	VIGAS		
16.01.04.03.01	CONCRETO $f_c=210$ kg/cm ²	M3	1.46
16.01.04.03.02	ENCOFRADO Y DESENCOFRADO	M2	12.68
16.01.04.03.03	ACERO $f_y=4,200$ kg/cm ² .	KG	248.95
16.01.04.03.04	CURADO CON ADITIVO QUIMICO	M2	12.68
16.01.04.04	LOSA ALIGERADA		

Presidente Titular del Comité

Primer Miembro Titular del Comité

Segundo Miembro Titular del Comité



16.01.04.04.01	CONCRETO $f_c=210$ kg/cm ²	M3	2.21
16.01.04.04.02	ENCOFRADO Y DESENCOFRADO	M2	16.19
16.01.04.04.03	ACERO $f_y=4,200$ kg/cm ² .	KG	278.47
16.01.04.04.04	LADRILLO HUECO 15x30x30	UND	175.00
16.01.04.04.05	CURADO CON ADITIVO QUIMICO	M2	12.68
16.01.05	ALBAÑILERIA		
16.01.05.01	MURO DE LADRILLO KK TIPO IV SOGA M:1:1:4 E=1.5 CM	M2	39.92
16.01.06	REVOQUES		
16.01.06.01	TARRAJEO PRIMARIO, MORTERO C:A 1:5	M2	25.94
16.01.06.02	TARRAJEO EN MURO INTERIOR	M2	53.82
16.01.06.03	TARRAJEO EXTERIOR MORTERO C:A 1:5	M2	34.11
16.01.06.04	TARRAJEO COLUMNAS	M2	1.75
16.01.06.05	VESTIDURA DE DERRAMES	M	15.34
16.01.07	CIELORRASOS		
16.01.07.01	TARRAJEO DE CIELORRASOS C/MORTERO	M2	14.24
16.01.08	PISOS		
16.01.08.01	FALSO PISO DE 4" DE CONCRETO 1:10 CEM/HORM	M2	12.99
16.01.08.02	PISO PORCELANATO	M2	12.99
16.01.09	ZOCALOS Y CONTRAZOCALOS		
16.01.09.01	ZOCALO DE PORCELANATO	M2	27.48
16.01.09.02	CONTRAZOCALO DE PORCELANATO	M	21.00
16.01.10	CARPINTERIA METALICA Y MADERA		
16.01.10.01	PUERTAS DE METAL	UND	2.00
16.01.10.02	CUBICULO DE INODORO ESTRUCTURA DE MELAMINA	UND	2.00
16.01.11	CERRAJERIA		
16.01.11.01	BISAGRA	PZA	20.00
16.01.11.02	CERRADURA	PZA	5.00
16.01.12	VIDRIOS, CRISTALES Y SIMILARES		
16.01.12.01	VIDRIOS VENTANAS (TEMLADO 6 mm)	M2	0.75
16.01.13	PINTURA		
16.01.13.01	PINTURA LATEX EN MUROS INTERIORES	M2	27.30
16.01.13.02	PINTURA LATEX EN MUROS EXTERIORES	M2	35.52
16.01.13.03	PINTURA LATEX EN CIELO RASO	M2	14.24
16.02	INSTALACIONES SANITARIAS		
16.02.01	APARATOS SANITARIOS Y ACCESORIOS		
16.02.01.01	INODORO NACIONAL BLANCO INC/ACCESORIOS	UND	4.00
16.02.01.02	LAVATORIO NACIONAL BLANCO CON PEDESTAL UNIVERSAL	UND	4.00
16.02.01.03	URINARIO MODELO CADET COLOR BLANCO	PZA	1.00
16.02.01.04	GRIFERIA Y ACCESORIOS PARA LAVADERO NACIONAL	UND	4.00
16.02.01.05	COLOCACION DE APARATOS SANITARIOS	UND	9.00
16.02.01.06	PORTA ROLLO DE ACERO	UND	4.00
16.02.01.07	DIVISION DE MELAMINE	UND	2.00
16.02.02	SISTEMA DE AGUA FRIA		
16.02.02.01	SALIDA DE AGUA FRIA. - PVC 1/2"	PTO	11.00
16.02.02.02	TUBERIA PVC CLASE 10 - 1/2"	M	82.40
16.02.02.03	TUBERIA PVC CLASE 10 - 3/4"	M	41.50
16.02.02.04	CODO PVC CLASE 10 1/2"	UND	28.00
16.02.02.05	TEE PVC CLASE 10 1/2"	UND	14.00
16.02.02.06	CODO PVC CLASE 10 3/4"	UND	3.00
16.02.02.07	TEE PVC CLASE 10 3/4"	UND	1.00

Presidente Titular del Comité

Primer Miembro Titular del Comité

Segundo Miembro Titular del Comité



16.02.02.08	VALVULA DE COMPUERTA DE BRONCE 1/2"	UND	11.00
16.02.03	SISTEMA DE DESAGUE		
16.02.03.01	SALIDA DE DESAGUE EN PVC 2"	PTO	9.00
16.02.03.02	SALIDA DE DESAGUE EN PVC 4"	PTO	8.00
16.02.03.03	TUBERIA PVC-SAL 2"	M	27.30
16.02.03.04	TUBERIA PVC-SAL 4"	M	33.81
16.02.03.05	REGISTRO CROMADO DE 4"	UND	4.00
16.02.03.06	SUMIDERO DE BRONCE 2"	UND	2.00
16.02.03.07	TRAMPA P DRENAJE PVC 2"	PZA	14.00
16.02.03.08	CODO REDUCCION PVC 4"x2"	UND	2.00
16.02.03.09	YEE PVC SAL 2"	UND	6.00
16.02.03.10	YEE PVC SAL 4"	UND	3.00
16.02.03.11	SALIDA DE VENTILACION 2"	PTO	2.00
16.02.03.12	CAJA DE REG. ALB 18"x24" C/TAPA CONCRETO	UND	3.00
16.02.04	SISTEMA DE DRENAJE PLUVIAL		
16.02.04.01	TUBERIA PVC-SAL 3"	M	3.50
16.03	INSTALACIONES ELECTRICAS		
16.03.01	SALIDAS PARA ALUMBRADO,TOMACORRIENTES, FUERZA Y SEÑALES DEBILES		
16.03.01.01	SALIDAS PARA LUMINARIAS DE TECHO (CENTROS DE LUZ)	PTO	3.00
16.03.01.02	SALIDA TOMACORRIENTE BIP. DOBLE C/PUESTA A TIERRA	PTO	2.00
16.03.01.03	SALIDA PARA INTERRUPTORES SIMPLES Y DOBLES UNIPOLAR 10A 250V	PTO	3.00
16.03.02	CAJAS DE PASE		
16.03.02.01	CAJA DE PASE F°G° 150x150x100 mm	UND	2.00
16.03.03	TUBERIAS ELECTRICAS		
16.03.03.01	TUBERIA PVC-P (ELECTRICAS) D=20 mm	M	63.46
16.03.03.02	TUBERIA PVC-P (ELECTRICAS) D=25 mm	M	40.00
16.03.04	CONDUCTORES Y/O CABLES		
16.03.04.01	CABLE NH-80 2-1X4 MM2 + 1X4MM2(T) TOMACORRIENTES	M	12.00
16.03.04.02	CABLE NH-80 2-1X2.5MM2 + 1X2.5MM2(T) ALUMBRADO	M	51.46
16.03.05	TABLEROS E INTERRUPTORES		
16.03.05.01	TABLERO DE DISTRIBUCION CAJA METALICA DE 14 POLOS	UND	1.00
16.03.05.02	INTERRUPTOR TERMOMAGNETICO MONOFASICO 2x20 A	UND	1.00
16.03.05.03	INTERRUPTOR TERMOMAGNETICO MONOFASICO 2x16 A	UND	1.00
16.03.05.04	COLOCACION Y SUMINISTRO DE INTERRUPTOR DIFERENCIAL	UND	2.00
16.03.06	ARTEFACTOS DE ILUMINACION		
16.03.06.01	FLUORESCENTE DE 2X36W	PZA	3.00
16.03.07	POZO DE TIERRA		
16.03.07.01	POZO PUESTA A TIERRA	UND	1.00
16.03.07.02	MEDIDOR DE LUZ	UND	1.00
17	MODULOS DE COMERCIO		
17.01	ESTRUCTURAS		
17.01.01	TRABAJO PRELIMINARES		
17.01.01.01	LIMPIEZA DEL TERRENO MANUAL	M2	22.68
17.01.01.02	TRAZO, NIVELES Y REPLANTEO INICIAL	M2	22.68
17.01.02	MOVIMIENTO DE TIERRAS		
17.01.02.01	EXCAVACION DE ZANJAS EN ROCA FIJA SIN EXPLOSIVO	M3	23.85
17.01.02.02	PERFILADO Y NIVELACION EN ROCA	M2	12.88
17.01.02.03	RELLENO COMPACTADO MANUAL CON MATERIAL DE PRESTAMO	M3	6.48
17.01.02.04	ELIMINACION DE MATERIAL EXCEDENTE	m3	20.84
17.01.03	OBRAS DE CONCRETO SIMPLE		
17.01.03.01	SOLADO DE CONCRETO e=2" 1:12 CEM/HORM	M2	12.88

Presidente Titular del Comité

Primer Miembro Titular del Comité

Segundo Miembro Titular del Comité



17.01.04	OBRAS DE CONCRETO ARMADO		
17.01.04.01	ZAPATA DE MURO- PLATAFORMA		
17.01.04.01.01	CONCRETO $f_c=210$ kg/cm ²	M3	5.90
17.01.04.01.02	ENCOFRADO Y DESENCOFRADO	M2	28.72
17.01.04.01.03	ACERO $f_y=4,200$ kg/cm ² .	KG	281.79
17.01.04.01.04	CURADO CON ADITIVO QUIMICO	M2	28.72
17.01.04.02	COLUMNAS		
17.01.04.02.01	CONCRETO $f_c=210$ kg/cm ²	M3	2.36
17.01.04.02.02	ENCOFRADO Y DESENCOFRADO	M2	43.99
17.01.04.02.03	ACERO $f_y=4,200$ kg/cm ² .	KG	685.19
17.01.04.02.04	CURADO CON ADITIVO QUIMICO	M2	43.99
17.01.04.03	VIGAS		
17.01.04.03.01	CONCRETO $f_c=210$ kg/cm ²	M3	1.66
17.01.04.03.02	ENCOFRADO Y DESENCOFRADO	M2	15.28
17.01.04.03.03	ACERO $f_y=4,200$ kg/cm ² .	KG	255.43
17.01.04.03.04	CURADO CON ADITIVO QUIMICO	M2	15.28
17.01.04.04	LOSA ALIGERADA		
17.01.04.04.01	CONCRETO $f_c=210$ kg/cm ²	M3	2.06
17.01.04.04.02	ENCOFRADO Y DESENCOFRADO	M2	18.51
17.01.04.04.03	ACERO $f_y=4,200$ kg/cm ² .	KG	312.31
17.01.04.04.04	COLOCACION DE LADRILLO HUECO 15x30x30	UND	194.36
17.01.04.04.05	CURADO CON ADITIVO QUIMICO	M2	18.51
17.01.05	ALBAÑILERIA		
17.01.05.01	MURO DE LADRILLO KK TIPO IV SOGA M:1:1:4 E=1.5 CM	M2	42.79
17.01.06	REVOQUES		
17.01.06.01	TARRAJEO EN MURO INTERIOR	M2	66.53
17.01.06.02	TARRAJEO PRIMARIO EXTERIOR MORTERO C:A 1:5	M2	44.26
17.01.06.03	TARRAJEO COLUMNAS	M2	1.75
17.01.06.04	VESTIDURA DE DERRAMES	M	32.76
17.01.07	CIELORRASOS		
17.01.07.01	TARRAJEO DE CIELORRASOS C/MORTERO	M2	21.06
17.01.08	PISOS		
17.01.08.01	FALSO PISO DE 4" DE CONCRETO 1:10 CEM/HORM	M2	19.24
17.01.08.02	PISO PORCELANATO	M2	19.24
17.01.09	ZOCALOS Y CONTRAZOCALOS		
17.01.09.01	ZOCALO DE PORCELANATO	M2	28.65
17.01.09.02	CONTRAZOCALO DE PORCELANATO	M	28.65
17.01.10	CARPINTERIA METALICA Y MADERA		
17.01.10.01	PUERTAS DE METAL	UND	3.00
17.01.11	CERRAJERIA		
17.01.11.01	BISAGRA	PZA	9.00
17.01.11.02	CERRADURA	PZA	3.00
17.01.12	VIDRIOS, CRISTALES Y SIMILARES		
17.01.12.01	VIDRIOS VENTANAS (TEMPLADO 6 mm)	M2	2.97

Presidente Titular del Comité

Primer Miembro Titular del Comité

Segundo Miembro Titular del Comité



17.01.13	PINTURA		
17.01.13.01	PINTURA LATEX EN MUROS INTERIORES	M2	66.53
17.01.13.02	PINTURA LATEX EN MUROS EXTERIORES	M2	44.26
17.01.13.03	PINTURA LATEX EN CIELO RASO	M2	21.06
17.02	INSTALACIONES ELECTRICAS		
17.02.01	SALIDAS PARA ALUMBRADO, TOMACORRIENTES, FUERZA Y SEÑALES DEBILES		
17.02.01.01	SALIDAS PARA LUMINARIAS DE TECHO (CENTROS DE LUZ)	PTO	3.00
17.02.01.02	SALIDA TOMACORRIENTE BIP. DOBLE C/PUESTA A TIERRA	PTO	3.00
17.02.01.03	SALIDA PARA INTERRUPTORES SIMPLES Y DOBLES UNIPOLAR 10A 250V	PTO	3.00
17.02.02	CAJAS DE PASE		
17.02.02.01	CAJA DE PASE F°G° 150x150x100 mm	UND	2.00
17.02.03	TUBERIAS ELECTRICAS		
17.02.03.01	TUBERIA PVC-P (ELECTRICAS) D=20 mm	M	28.00
17.02.03.02	TUBERIA PVC-P (ELECTRICAS) D=25 mm	M	19.00
17.02.04	CONDUCTORES Y/O CABLES		
17.02.04.01	CABLE NH-80 2-1X4 MM2 + 1X4MM2(T) TOMACORRIENTES	M	30.00
17.02.04.02	CABLE NH-80 2-1X2.5MM2 + 1X2.5MM2(T) ALUMBRADO	M	21.00
17.02.05	ARTEFACTOS DE ILUMINACION		
17.02.05.01	FLUORESCENTE DE 2X36W	PZA	3.00
18	<u>ILUMINACION EXTERIOR SOLAR</u>		
18.01	LUMINARIA CON SISTEMA SOLAR + POSTE METALICO	und	24.00
19	<u>VARIOS</u>		
19.01	ENSAYO PROCTOR MODIFICADO	UND	6.00
19.02	DISEÑO DE MEZCLA DE CEMENTO	UND	2.00
19.03	ENSAYOS DE DENSIDAD DE CAMPO	UND	57.00
19.04	ENSAYO DE COMPRESION DE PROBETAS	UND	72.00
20	<u>LIMPIEZA FINAL</u>		
20.01	LIMPIEZA GENERAL AL TERMINO DE OBRA	GLB	1.00

8. EQUIPOS Y MAQUINARIAS

Todos los equipos y maquinarias necesarios para la ejecución satisfactoria de los trabajos a realizar, deberán llevarse a la obra en forma oportuna y no podrán retirarse de la misma salvo autorización escrita del Supervisor, que no podrá negarla sin justa razón.

Las pérdidas o daños causados a los equipos y maquinarias durante la ejecución de las obras, corren por cuenta del Contratista.

Si el Supervisor demuestra que los equipos, maquinarias, herramientas y andamiajes son insuficientes o inapropiados para asegurar la calidad de la obra y el cumplimiento de los plazos, el Contratista está obligado a efectuar enmiendas y/o adiciones necesarias, por su cuenta y costo.

La relación de equipo mínimo será conforme al siguiente detalle:

N°	EQUIPOS	CANTIDAD
1.00	CAMION VOLQUETE DE 15 m3	01
2.00	COMPRESORA NEUMATICA 250-330 PCM, 87 HP	01
3.00	RETROEXCAVADORA 65-75HP	01

Presidente Titular del Comité

Primer Miembro Titular del Comité

Segundo Miembro Titular del Comité



NOTA: Los postores podrán ofertar equipos de las mismas características o superiores en potencia y capacidad; más no inferiores a lo solicitado.

Todos estos equipos, maquinarias, herramienta e instrumentos serán puestos a disposición de la obra en óptimas condiciones de operación; en caso de fallas o desperfectos dicha equipo o maquinaria debe ser reemplazado dentro de las 24 horas siguientes a fin de no perjudicar el avance de la obra. La lista arriba indica, nos es limitativa, comprometiéndose por la presente a incrementarla y/o a optimizarla, según el avance.

9. NORMATIVA ESPECIFICA DE LA CONSULTORIA

Se aplicará las normas vigentes de la ley N° 30225 y su Reglamento y disposiciones sustitutorias.

- Decreto Legislativo N° 1440 – Ley del Sistema Nacional de Presupuesto.
- Ley N° 32185 - Ley de Presupuesto del Sector Público para el Año Fiscal 2025
- Ley N° 31639 - Ley del Equilibrio Financiero del Presupuesto del Sector Público para el Año Fiscal 2024.
- Texto Único Ordenador la Ley de Contrataciones del Estado, aprobado mediante Decreto Supremo N° 082-2019-EF.
- Decreto Supremo N° 344-2018-EF, Reglamento de la Ley de Contrataciones del Estado.
- Decreto Supremo N° 234-2022-EF - Modifican Reglamento de la Ley N° 30225, Ley de Contrataciones del Estado, aprobado mediante Decreto Supremo N° 344-2018-EF y dictan otras disposiciones.
- Texto Único Ordenado de la Ley N° 27806, Ley de Transparencia y de Acceso a la Información Pública, aprobado por Decreto Supremo N° 043-2003-PCM.
- D.S. N° 014-2008-JUS., Aprueba el Reglamento de la Ley de Conciliación.
- Decreto Legislativo N° 1071 – Decreto Legislativo que norma el Arbitraje.
- Código Civil, Aplicaciones para Obras.
- Ley N° 29783, Ley de Seguridad y Salud en el Trabajo.
- Ley N° 27446, Ley del Sistema Nacional de Evaluación de Impacto Ambiental.
- Reglamento de la Ley 27446 aprobado por D.S. N° 019-2009-MINAM.
- Ley N° 28245, Ley Marco del Sistema Nacional de Gestión Ambiental.
- Reglamento de la Ley Marco del Sistema Nacional de GESTION Ambiental, aprobado por D.S. N° 008-2005-PCM.
- Ley N° 28611, Ley General del Ambiente.
- Resoluciones emitidas por el Tribunal de Contrataciones del Estado.
- Reglamento Nacional de Edificaciones, aprobado mediante Decreto Supremo N° 011-2006/ VIVIENDA del 05 de mayo del 2006.
- Resolución Directoral N° 073-2010/VIVIENDA/VMCS-DNC, Norma Técnica de Metrados para obras de Edificación y Habilitaciones Urbanas.
- Ley Marco de Aseguramiento Universal en Salud.
- Ley N° 27050, Ley General de la Persona con Discapacidad, modificado por Ley N° 27639 y Ley N° 27920.
- Ley N° 29090, Ley de Regulación de Habilitaciones Urbanas y de Edificaciones, publicada el 21 de septiembre de 2007 y sus modificatorias; y su Reglamento aprobado mediante Decreto Supremo N° 024-2008-VIVIENDA de fecha 27 de septiembre de 2008 y sus modificatorias.

Presidente Titular del Comité

Primer Miembro Titular del Comité

Segundo Miembro Titular del Comité



- Ley N° 29476 Ley que modifica y complementa la Ley N° 29090, Ley de Regulación de Habilitaciones Urbanas y Edificaciones.

9.1. REQUISITOS SEGÚN LEYES, REGLAMENTOS TÉCNICOS, NORMAS METROLÓGICAS Y/O SANITARIAS, AMBIENTALES, OTROS.

- TUO de la Ley N° 30225 que apruebe la Ley de Contrataciones del Estado, aprobado por Decreto Supremo N° 082-2019-EF.
- Reglamento de Ley de Contrataciones del Estado, aprobado por el Decreto Supremo N° 334- 2018-EF, modificado por D.S. 377-2019-EF y D.S. 068-2022-EF.
- Ley N° 28411, Ley General del Sistema Nacional de Presupuesto Público, sus modificaciones y normas complementarias.
- Sistema Nacional de Programación Multianual y Gestión de Inversiones INVIERTE.PE, aprobado con Decreto Legislativo N° 1252, y sus modificatorias.
- Reglamento Nacional de Edificaciones, aprobado mediante Decreto Supremo N° 011-2006- VIVIENDA del 8 de mayo del 2006 y publicado el 8 de junio del 2006
- D.S. N° 003-98-SA "Normas Técnicas del Seguro Complementario de Trabajo de Riesgo"
- Normas A.S.T.M (American Society for testing and Materials)
- Normas A.A.S.H.O (American Association os Sate Highway Officials)

10. OBLIGACIONES DE LA ENTIDAD

Dar cumplimiento a las condiciones establecidas en el artículo 176 del Reglamento de la Ley de Contrataciones del Estado para el inicio del plazo de ejecución de obra.

Designar al supervisor o inspector o representante de la Entidad responsable de efectuar la entrega de terreno, quedando en custodia del Contratista hasta la recepción de obra.

11. OBLIGACIONES DEL CONTRATISTA

11.1. PERSONAL

El contratista deberá indicar los nombres de los profesionales que serán responsables de la dirección de la obra, la que deberá estar siempre a cargo de una persona responsable (Residente).

El Contratista deberá emplear personal técnico calificado, obreros especializados y demás personal necesario para la correcta ejecución de los trabajos.

El contratista tiene la obligación de reemplazar al personal no competente o no satisfactorio, de acuerdo a las órdenes del Supervisor y/o Inspector.

El Contratista tiene la obligación de suministrar a los trabajadores las condiciones más adecuadas de salubridad e higiene, así como dar el debido cumplimiento a lo dispuesto en el Decreto Supremo N° 001-98-TR, y sus normas complementarias y modificatorias.

El Contratista tiene la obligación de velar por la seguridad de los trabajadores durante la ejecución de todos y cada uno de los trabajos brindando el equipo y material necesario para tal efecto.

El Contratista deberá suministrar en los intervalos que prescriba el Supervisor o la Entidad, la nómina detallada de todo el personal superior y de los obreros que están empleados a la fecha del Informe.

El Contratista debe conocer y cumplir estrictamente:

Presidente Titular del Comité

Primer Miembro Titular del Comité

Segundo Miembro Titular del Comité



- a) Todas las leyes, reglamentos y ordenanzas que, en cualquier forma, estén relacionadas con la ejecución de los trabajos.
- b) Todas las normas técnicas y prescripciones de los presentes documentos referentes a materiales y trabajos. Los daños y/o problemas causados por infracciones a este punto corren por cuenta del Contratista y deberán ser reparados por éste sin derecho a pago alguno.
- c) El Contratista tendrá a su cargo la confección de toda la documentación que fuera necesaria y su tramitación respectiva ante los entes que pudieran tener jurisdicción sobre el sitio de obra.
- d) Todas las normas laborales y las de seguridad e higiene ocupacional, vigente y aplicable a la obra.
- e) El TUO de la Ley de Contrataciones del Estado, su Reglamento y sus modificatorias vigentes.

11.2. SEGURIDAD

El Contratista está obligado a tomar todas las medidas de seguridad necesarias para evitar peligros contra la integridad, la vida y la propiedad de las personas, instituciones o firmas, durante la realización de la obra. En este sentido, deberá dotar a su personal, de los equipos y herramientas pertinentes para la realización de todos los trabajos, quedando terminantemente prohibido la realización de trabajos en circuitos energizados. El contratista contará con implementos de seguridad según G-050.

El incidente o accidente resultante de la inobservancia de esta obligación, correrá únicamente por cuenta del Contratista.

El Contratista está obligado a hacer notar a la Entidad, por escrito e inmediatamente, cuando se haya dado una orden que va en contra de las medidas de seguridad, a fin de tomar conocimiento, lo cual no lo exime de asumir la responsabilidad exclusiva por cualquier resultado dañoso.

11.3. MATERIALES

Todos los materiales deberán cumplir con las características técnicas exigidas en las especificaciones técnicas del Expediente Técnico, Planos, memoria descriptiva y/u oferta adjudicada, de ser el caso y se deberán someter a los ensayos necesarios para verificar sus características.

Se podrán aceptar otras características técnicas mientras que se ajusten a especificaciones y/o normas reconocidas, que aseguren una calidad igual o superior a la indicada y siempre que el contratista aporte la documentación y demás elementos de juicio que permitan evaluar el cumplimiento de las exigencias establecidas en el expediente técnico y que los cambios propuestos no alteren las especificaciones técnicas de la obra, siempre que esté presente una ventaja técnica y económica que lo justifique.

La ENTIDAD podrá rechazar la lista de materiales propuesto por el Contratista, si éstos no recuerdan con el estipulado en el expediente técnico.

Correrán por cuenta del Contratista las muestras de materiales requeridos por el Supervisor y todas las pruebas y/o los ensayos necesarios para verificar la calidad de los materiales.

La aprobación de los materiales por el Supervisor no libera al Contratista de su responsabilidad sobre la calidad de los mismos.

Presidente Titular del Comité

Primer Miembro Titular del Comité

Segundo Miembro Titular del Comité



11.4. EQUIPOS

Todos los equipos, maquinarias, herramientas e instrumentos serán puestos a disposición de la obra en óptimas condiciones de operación. La relación del equipo indicado en el expediente técnico, no es limitativa, pudiendo incrementarla y/u optimizarla, en caso que el avance de la obra así o requiere, sin que ello represente pago adicional alguno.

Todos los equipos y maquinarias necesarias para la ejecución satisfactoria de los trabajos a realizar, deberán llevarse a obra en forma oportuna y no podrán retirarse de la misma salvo autorización escrita del Supervisor, que no podrá negarla sin justa razón.

Las pérdidas o daños causadas a los equipos y maquinarias o materiales durante la ejecución de las obras, corren por cuenta del Contratista.

Si el supervisor demuestra que los equipos, maquinarias y herramientas son insuficientes o inapropiadas para asegurar la calidad de la obra y el cumplimiento de los plazos, el Contratista está obligado a efectuar enmiendas y/o adicionales necesarios, por su cuenta y costo.

La permanencia de maquinaria y equipos en obra será de acuerdo a la programación de los trabajos que comprende la ejecución de obra.

11.5. OBRAS PROVISIONALES

El Contratista deberá construir o alquilar ambientes temporales que permitan, tanto el Contratista, a la Supervisión y al Coordinador de la Entidad, el normal desarrollo de sus actividades, debiendo incluir oficinas, almacenes de equipos y materiales, los mismos que deberán quedar habilitados y equipados a los cinco (5) días calendarios de iniciado el plazo de ejecución de la obra y conservarse hasta la recepción de obra.

Estos locales ofrecerán adecuadas condiciones de estabilidad, aislamiento, ventilación e iluminación y deberán estar provistos de adecuadas instalaciones eléctricas, sanitarias y comunicaciones. Asimismo, el Contratista instalará las facilidades en función de la magnitud de la obra a realizar, debiendo reunir en cualquier caso las siguientes condiciones:

- El almacenaje de los materiales excepto los no perecederos, se realizará bajo parte cubierta, exigiéndose cerramientos.
- La obra dispondrá de servicios sanitarios adecuados a la cantidad de personal obrero empleado.
- Los depósitos o almacenes, talleres, casilla de vigilancia, vestuarios para el personal, servicios higiénicos, etc., cumplirán con las condiciones de higiene imprescindible para su uso, a criterio del Supervisor.

Los gastos, que demande la instalación, el funcionamiento y conservación de los ambientes para la ejecución de Obra, se extenderán hasta la recepción de la obra y corren por cuenta del Contratista, incluyendo cualquier daño resultante de la instalación o mantenimiento de estas obras provisionales.

Estas prescripciones no son excluyentes de otras previsiones que pudiera adoptar el Contratista para el más eficaz desarrollo de las operaciones, pero, en cualquier caso, deberá mantener informado al Supervisor y/o Inspector de las modificaciones que sobre el particular llevará a cabo, debiendo merecer su visto bueno.

Presidente Titular del Comité

Primer Miembro Titular del Comité

Segundo Miembro Titular del Comité



El contratista será responsable de la vigencia general de las obras en forma continua, para venir sustracciones o deterioros de los materiales, enseres, estructuras y otros bienes propios o ajenos; en caso de pérdida correrá con los gastos que demanden su sustitución.

El Contratista deberá colocar cercos, protecciones, barreras, letreros, señales y luces de peligro y tomar las medidas precauciones en todas las maquinarias y partes del campamento donde puedan producirse accidentes.

11.6. MANTENIMIENTO DE LA OBRA EN EJECUCIÓN

El Contratista deberá mantener la obra en ejecución y todas sus partes terminadas, en buenas condiciones de mantenimiento, evitando la acción de los agentes atmosféricos o el tránsito de su personal o equipo ocasionen daños al Proyecto o a propiedades de terceros que, de producirse, deberán ser inmediatamente reparados a satisfacción del Supervisor. La negligencia del Contratista en el cumplimiento de esta obligación dará lugar a que las cantidades de obra afectados sean descontadas de los volúmenes de obras ejecutadas hasta su reconstrucción haya satisfactoriamente realizada.

11.7. LIMPIEZA GENERAL Y RETIRO DE OBRAS PREVISIONALES

Cuando la obra haya terminado, todas las instalaciones provisionales, depósitos y ambientes contruidos deberán ser removidas y/o restablecidos a su forma original para adquirir un aspecto limpio, debiendo el contratista efectuar dichos trabajos a cargo de la partida movilización y desmovilización de equipos y limpieza general de obra.

11.8. AREAS EN HORAS EXTRAORDINARIAS

Cuando por distintas circunstancias sea necesario efectuar tarea fuera de la jornada normal de trabajo o en días feriados el Contratista deberá solicitar autorización al Supervisor con cuarenta y ocho (48) horas de anticipación a la iniciación de las mismas, tiempo del cual dispondrá el Supervisor lo necesario para su control.

En los casos en que estas situaciones sean imprevistas o que exista peligro, el Contratista podrá realizar las tareas imprescindibles en horas extraordinaria, pero deberá comunicarlo al Supervisor inmediatamente antes de su iniciación.

En cada caso el Supervisor procederá a dejar constancia en el Cuaderno de Obra digital de la situación y de su autorización o denegación según corresponda, para la ejecución de las horas extraordinaria.

En todos los casos, salvo los que tuvieran origen en orden expresa de la ENTIDAD, correrán por cuenta del Contratista los recargos de jornales por horas extraordinarias de su personal.

11.9. LETREROS INFORMATIVOS

El Contratista proveerá, montará y mantendrá letreros informativos según el modelo que entregará la ENTIDAD. El letrero a ser colocado será el indicado en el presupuesto contratado.

Dentro del letrero en la parte correspondiente, deberá destacarse claramente que la presente obra es financiada con los recursos que se financian en el Contrato, detallándolos.

Presidente Titular del Comité

Primer Miembro Titular del Comité

Segundo Miembro Titular del Comité



El Contratista deberá tener colocado el letrero de obra, dentro de los diez (10) días de la orden de iniciación de los trabajos, así mismo deberá anexar el plano de señalización de letreros informáticos.

11.10. ACCIDENTES – NOTIFICACIONES

El Contratista proveerá, en el lugar de la obra, de todo el equipo y servicio que fuera necesario para proporcionar primeros auxilios al personal accidentado como consecuencia de la ejecución de la obra. Dentro las veinticuatro (24) horas, después de ocurrido un accidente o de otro acontecimiento, de la que resulta o que pudieran resultar daños a persona o propiedades de terceros y que fueran consecuencia de alguna acción u omisión del Contratista o cualquiera de sus empleados, durante la ejecución del trabajo bajo el Contrato, el Contratista deberá enviar un informe escrito de tal accidente o acontecimiento a la ENTIDAD por medio del Supervisor describiéndose los hechos en forma precisa y complete para conocimiento, lo cual no exime al Contratista de ser excluido responsable de los daños personales o materiales que se ocasionen. Asimismo, el Contratista deberá remitir inmediatamente a la ENTIDAD por medio del Supervisor, copias de cualquier comparendo, citación, notificación y otro documento oficial recibido por el Contratista en relación con cualquier causa y con cualquier acto, que fuera consecuencia de la ejecución de la obra contratada para conocimiento, lo cual no exime al Contratista de ser excluido responsable de las sanciones que pudiera derivar de su incumplimiento. Nada de lo aquí incluido, eximirá al Contratista de la reformulación de los informes oficiales sobre los accidentes, que sean requeridos por la ENTIDAD o por cualquier otra Autoridad competente.

11.11. RETIRO DE EQUIPOS O MATERIALES

Cuando sea requerido por la ENTIDAD, el Contratista deberá retirar la Obra, al equipo o material excedente que no vayan a ser utilizados en el trabajo, todo costo que se genere a la ENTIDAD por incumplir esta obligación será a cargo del Contratista.

Con el objeto de evitar interferencias en la ejecución total. Si hubiese alguna interferencia deberá comunicarla por escrito a la ENTIDAD. En caso de comenzar el trabajo sin hacer esta comunicación, y de surgir complicaciones al realizar los trabajos correspondientes a los diferentes proyectos, su costo será asumido por el Contratista.

Si el Contratista durante la construcción del Edificio necesita usar energía eléctrica, o agua, deberá hacerlo asumiendo por su cuenta los riesgos y gastos que se ocasionen el empleo de tal energía, así como las sanciones que se impongan por cualquier mal uso de dichos servicios.

Al terminar el trabajo se deberá proceder a la limpieza de los desperdicios que existen ocasionados por materiales y equipos empleados en la ejecución de su trabajo.

Todas las salidas a los terminales de tubos que deben permanecer abiertos durante la construcción, deben ser taponeados según norma.

En caso de resolverse el Contrato, el Contratista deberá retirar los materiales, insumos, herramientas y además que hayan quedado en la obra, en el plazo de cinco (5) días de efectuado el inventario de obra, en caso de no cumplir con esta obligación la ENTIDAD procederá a retirar de la obra dichos bienes como cargo a las valorizaciones, liquidación y/o garantías que tuviera pendientes el Contratista, y será de responsabilidad del Contratista cualquier pérdida, robo o detrimento de dichos bienes, no procediendo ningún tipo de pago o reconocimiento a favor del Contratista por los bienes dejando en obra.

11.12. PROGRAMA DE TRABAJO

Presidente Titular del Comité

Primer Miembro Titular del Comité

Segundo Miembro Titular del Comité



Dentro de los quince (15) días siguientes al inicio de obra, el Contratista deberá presentar para consideración del Supervisor, un programa detallado de suministro de equipos y materiales ajustando a las fechas calendario de iniciación y terminación contractual de la obra, en el que se muestre el orden en que se ha de proceder a la ejecución de los diferentes trabajos, guardando equivalencia con relación al programa presentado con su propuesta.

Este programa de trabajos deberá ser elaborado utilizando el Método del Camino Crítico (CPM), el Método PERT o cualquier otro sistema similar que sea satisfactorio al Supervisor.

El diagrama de barras de GANTT no se considerará suficiente para cumplir el requisito establecido en este numeral.

Adicionalmente, el Contratista presentará una curva de avance y un cronograma de desembolsos basados en los montos estimados de facturación quincenal de acuerdo a su programación.

Al actualizar su programa de trabajo y/o cronograma, el Contratista deberá tomar en cuenta las restricciones originadas por caso fortuito o de fuerza mayor.

El contratista estará obligado a presentar la reprogramación de sus trabajos toda vez que le sea aprobada una prórroga justificada del plazo de ejecución de la obra o cuando el Supervisor o requiera como consecuencia del atraso en el cumplimiento del cronograma vigente, estando el nuevo programa de trabajos sujeto a la revisión y aprobación del Supervisor.

La presentación del programa de trabajo y su aprobación por el Supervisor, no eximirán la Contratista de ninguna de las obligaciones y responsabilidades emergentes del Contrato.

12. VALORIZACIONES

Periodo de valorización	Procedimiento y plazos para la valorización
Periodo de valorización mensual	De acuerdo a lo dispuesto en el numeral 194.6 del artículo 194 del Reglamento de la Ley de Contrataciones del Estado.

Cuando el periodo de valorización establecido por la Entidad sea el mensual, el plazo del pago de la valorización se regirá por lo dispuesto en el numeral 194.6 del artículo 194 del Reglamento. En cambio, si la Entidad prevé un periodo de valorización distinto al mensual, debe establecer los plazos y procedimiento aplicables para la valorización, teniendo en consideración lo dispuesto en el numeral 194.5 del referido artículo, así como el plazo para el pago de las valorizaciones.

12.1. CONTENIDO DE LAS VALORIZACIONES

1. Carta de presentación al supervisor y/o inspector, debidamente recepcionada.
2. Índice de la valorización del contrato de obra (indicando los folios correspondientes por cada ítem).
3. Factura debidamente llenada.
4. Datos Generales de la Obra
5. Resumen de valorización de obra.
6. Memoria Descriptiva valorizada.
7. Calendario de avance de obra GANTT actualizado al inicio de obra.
8. Calendario valorizado de avance de obra actualizado al inicio de obra.
9. Calendario de adquisición de materiales actualizado al inicio de obra.
10. Hoja de metrados ejecutados.
11. Control de pago de valorizaciones.

Presidente Titular del Comité

Primer Miembro Titular del Comité

Segundo Miembro Titular del Comité



12. Valorización mensual.
13. Cuadro comparativo y gráfico de avance de obra programada vs ejecutado (Curva S)
14. Control de amortizaciones (cuando corresponda)
15. Cálculo de reajustes.
16. Copia de Contrato de Obra y Adendas (cuando corresponda)
17. Resoluciones
 - 17.1. Resolución de aprobación del Expediente Técnico
 - 17.2. Resolución de ampliaciones de plazo (cuando corresponda)
 - 17.3. Resolución de presupuestos adicionales – deductivos de obra (cuando corresponda)
18. Actas realizadas durante la ejecución de la obra (en todas las valorizaciones)
 - 18.1. Actas de Entrega de Terreno
 - 18.2. Acta de inicio de obra o asiento en cuaderno de obra
 - 18.3. Acta de acuerdo de paralización (cuando corresponda)
 - 18.4. Acta de reinicio de obra (cuando corresponda)
 - 18.5. Acta de terminación o asiento en cuaderno de obra (cuando corresponda)
19. Documento de condiciones de inicio de plazo contractual (en todas las valorizaciones)
 - 19.1. Carta dirigida al contratista designando al inspector o supervisor de obra
 - 19.2. Carta dirigida al contratista de entrega de expediente técnico
 - 19.3. Carta dirigida al contratista para entrega de terreno
 - 19.4. Comprobante de pago de adelanto directo u otro documento que acredite el pago (cuando corresponda)
20. Cuaderno de obra impreso
21. Copias de Cartas Fianza vigentes (cuando corresponda)
 - 21.1. Fiel cumplimiento
 - 21.2. De Adelanto Directo
 - 21.3. De Adelanto para Materiales
22. Copia de constancia de registro en REMYPE (cuando corresponda)
23. Copia de Carta presentada para retención por fiel cumplimiento (cuando corresponda)
24. Copia de protocolos de calidad
 - 24.1. Concreto (según corresponda)
 - 24.2. Suelos (según corresponda)
 - 24.3. Otros (según la especialidad de la obra)
25. Copia de comprobantes de pago de las obligaciones tributarias y laborales del contratista.
 - 25.1. Declaración y pago del PDT a SUNAT (IGV - RENTA) del mes anterior al que corresponde la valorización)
 - 25.2. Declaración y pago del PDT PLAME (planilla electrónica) con el detalle de trabajadores que debe guardar concordancia con el tareo del personal (ESSALUD, SNP, AFP, Renta de 5ta categoría, SCTR)
 - 25.3. Pago de contribución a CONAFOVICER
 - 25.4. Pago de contribución a SENCICO
26. Declaración jurada de no adeudo de remuneraciones ni beneficios sociales a los trabajadores.
27. Planos de avance de obra que sustentan la valorización.
28. Fotografías de partidas ejecutadas a colores, mínimo 15.
29. CD con el contenido del mes valorizado, las visitas fotográficas panorámicas en formato JPG (información que se requiere para INFOBRAS)
30. Copia de tareo (personal obrero y técnico) visado por el supervisión o inspector de obra.
31. Implementación del plan de seguridad.
32. Otros documentos que se considere importante

Presidente Titular del Comité

Primer Miembro Titular del Comité

Segundo Miembro Titular del Comité



13. RECEPCIÓN DE OBRA

La Entidad puede consignar si estará permitida la recepción parcial de secciones terminadas de las obras, de conformidad con el numeral 208.15 del artículo 208 del Reglamento. Para dicho efecto consigna la siguiente información:

Recepción de la obra será total
El tipo de recepción de la obra será total.

14. LIQUIDACIÓN DE OBRA

De conformidad con lo establecido en el numeral 209.1 del artículo 209 del Reglamento de la Ley de Contrataciones del Estado, el contratista presenta la liquidación debidamente sustentada con la documentación y cálculos detallados, dentro de un plazo de sesenta (60) días o el equivalente a un décimo (1/10) del plazo vigente de ejecución de la obra, el que resulte mayor, contado desde el día siguiente de la recepción de la obra o de que la última controversia haya sido resuelta y consentida. Dentro de los sesenta (60) días o el equivalente a un décimo (1/10) del plazo vigente de ejecución de la obra, el que resulte mayor, contado desde el día siguiente de la recepción de la obra, el supervisor o inspector presenta a la Entidad sus propios cálculos, excluyendo aquellos que se encuentran sometidos a un medio de solución de controversias.

Dentro del plazo de sesenta (60) días de recibida la liquidación formulada por el contratista la Entidad se pronuncia con cálculos detallados, ya sea aprobando, observando, o elaborando otra, notificando al contratista para que este se pronuncie dentro de los quince (15) días siguientes. En caso el contratista no presente la liquidación en el plazo previsto, la Entidad ordena al supervisor o inspector la elaboración de la liquidación debidamente sustentada en el plazo previsto en el numeral 209.1, siendo los gastos a cargo del contratista. La Entidad notifica la liquidación al contratista para que éste se pronuncie dentro de los quince (15) días siguientes.

Cuando una de las partes observe la liquidación presentada por la otra, ésta se pronuncia dentro de los quince (15) días de haber recibido la observación; de no hacerlo, se considera aprobada o consentida, según corresponda, la liquidación con las observaciones formuladas.

En el caso que una de las partes no acoja las observaciones formuladas por la otra, aquella lo manifiesta por escrito dentro del plazo previsto en el numeral anterior. En tal supuesto, la parte que no acoge las observaciones solicita, dentro del plazo previsto en la Ley, el sometimiento de esta controversia a conciliación y/o arbitraje, vencido el plazo se considera consentida o aprobada, según corresponda, la liquidación con las observaciones formuladas.

Toda discrepancia respecto a la liquidación, incluso las controversias relativas a su consentimiento o al incumplimiento de los pagos que resulten de la misma, se resuelve según las disposiciones previstas para la solución de controversias establecidas en la Ley y en el Reglamento, sin perjuicio del cobro de la parte no controvertida.

La liquidación de obra contratada bajo cualquier sistema de contratación se practica con los SU, gastos generales y utilidad ofertados y, de ser el caso, los aprobados durante la ejecución del contrato.

No se procede a la liquidación mientras existan controversias pendientes de resolver.

La Entidad o el contratista, según corresponda, deben efectuar el pago del monto correspondiente al saldo de la liquidación del contrato de obra, en el plazo establecido según el siguiente cuadro, computados desde el día siguiente del consentimiento de la liquidación. Para tal efecto, la parte que solicita el pago debe presentar el comprobante de pago respectivo.

Plazo para el pago del saldo de la liquidación del contrato de obra
Sesenta (60) días calendario

Presidente Titular del Comité

Primer Miembro Titular del Comité

Segundo Miembro Titular del Comité



15. DERECHOS LEGALES IRRENUNCIABLES DE LA ENTIDAD

La ENTIDAD no podrá ser privada o impedida, en virtud de cualquier medición, cálculo o valorización, realizados antes o después de la terminación y aceptación de Obra y de los pagos correspondientes efectuados, de verificar las características de calidad de los materiales utilizados, las condiciones de la obra ejecutada y el verdadero monto reembolsable al Contratista, ni de demostrar que tales mediciones, cálculos o valorización estuvieran incorrectos o que los materiales y la obra no estuviesen de acuerdo con las estipulaciones del Contrato.

La ENTIDAD no podrá ser privadas ni impedidas, no obstante, la existencia de dichas mediciones, cálculos, valorizaciones y pagos realizados, de su derecho de recuperar del Contratista, de sus garantías o por cualquier otro medio, el importe de los daños que considere ocasionados por haber incumplido el Contratista con lo establecido en los Documentos del Contrato.

La aceptación por parte del Supervisor, o cualquier pago efectuado en concepto de aceptación de una parte o la totalidad de la Obra, cualquier tiempo transcurrido o cualquier posición adoptada por el Supervisor, no podrán significar una renuncia a los derechos legales de la ENTIDAD sobre cualquier parte del Contrato, o de cualquier potestad o derecho de Indemnización.

16. CONTENIDO MÍNIMO DE LA LIQUIDACIÓN

- i) Memoria descriptiva valorizada
 - Generalidades
 - Ubicación
 - Objetivos
 - Meta ejecutadas
 - Descripción de la obra ejecutada
 - Monto de la inversión.
 - Plazo de ejecución.
 - Financiamiento.
- ii) Documentación sustentatorios de ejecución de obra
 - Contrato de ejecución de obra.
 - Adendas al contrato.
 - Acta de Entrega de terreno.
 - Acta de Recepción de obra.
 - Acta de constatación física (De ser el caso).
 - Verificar el cumplimiento de contratista de presentar la constancia de no adeudos a ESSALUD, CONAFOVICER, SENCICO por el costo total de la obra (Sin IGV), la declaración jurada de no tener reclamos ante el Ministerio de Trabajos o Promoción Social.
- iii) Metrados y Presupuesto
 - Resumen de metrados según valorizaciones.
 - Resumen de mayores metrados ejecutados.
 - Presupuesto adicional aprobados.
 - Presupuesto deductivo por menores metrados ejecutados.
- iv) Liquidación económica
 - Resumen de liquidación.
 - Montos recalculados (Valorización, Reajustes, Amortizaciones, Deductivos, Mayores Gastos Generales, Multa, otros).

Presidente Titular del Comité

Primer Miembro Titular del Comité

Segundo Miembro Titular del Comité



- Montos pagados (Valorización, Reajustes, Amortización, Deductivos, Mayores Gastos Generales, Otros).
- Índice Unificado de Precios
- Cronograma vigente de ejecución de obra.
- Cuaderno de obra físico y/o digital.
- Anexos (Copias de los pagos efectuados con sus respectivos comprobantes de pago, adelanto de valorizaciones).

17. EN CASO DE ATRASO EN LA FINALIZACIÓN DE LA OBRA

En casos de atrasos en la ejecución de la obra por causas imputables al Contratista, con respecto a la fecha consignada en el calendario de avance de obra vigente, y considerando que dicho atraso puede producir una extensión de los servicios de inspección o supervisión, lo que genera un mayor costo, el Contratista ejecutor de la obra asume el pago del monto correspondiente por los servicios indicados, el que se hace efectivo deduciendo dicho monto de la liquidación del contrato de ejecución de obra. Durante la ejecución de la obra dicho costo es asumido por la Entidad, de acuerdo a lo establecido por el artículo 189° del Reglamento de la Ley de Contrataciones del Estado.

18. MATERIAL LOGÍSTICO Y RECURSOS HUMANOS

El Contratista realizará todos los trabajos utilizando sus propios recursos y se proveerá del personal, equipos y materiales, herramientas y suministros necesarios para poder cumplir con el objeto de la convocatoria.

El Contratista debe proponer equipo de profesionales que a su juicio sea idóneo, con experiencia acreditada fehacientemente en el rubro o especialidad.

La presentación de oferta implica de la táctica aceptación del postor de que no ha encontrado inconveniente alguno para la iniciación y ejecución de la obra en forma técnica, según los planos entregados.

Todo el personal ofertado por el Contratista, deberán permanecer obligatoriamente en la zona para su dedicación exclusiva por el tiempo y oportunidad hasta la culminación del proyecto.

19. CUADERNO DE OBRA DIGITAL

Se deberá aplicar los lineamientos para el uso de cuaderno de obra digital, conforme a lo establecido en el Directiva N° 009-2020-OSCE/CD.

La Entidad a través de la Gerencia de Desarrollo Urbano habilitará y deshabilitará el cuaderno de obra digital, asimismo creará los usuarios del cuaderno digital: Residente de Obra, Inspector de Obra o Supervisor de Obra, monitor de obra.

Es obligación de los usuarios del cuaderno digital, llenar todos los campos solicitados y clasificar los asientos.

Los únicos autorizados a realizar anotaciones en el cuaderno de obra, son el residente de obra y el inspector de obra o supervisor de obra, según corresponda.

El registro del asiento de apertura del cuaderno de obra digital es realizado por el residente de obra, en la fecha de entrega de terreno, y el asiento de cierre es efectuado por el inspector de obra o supervisor de obra, según corresponda, concluida la ejecución y recibida la obra.

20. PROCEDIMIENTO

Coordinar directamente con la Gerencia de Desarrollo Urbano e Infraestructura y Subgerencia de Obras Públicas y proyectos para dar inicio a la ejecución de la obra.

Presidente Titular del Comité

Primer Miembro Titular del Comité

Segundo Miembro Titular del Comité



21. ENTREGABLES

Informes de actividades realizadas según sus términos de referencia, cada informe debe ser ingresado por mesa de partes de la Municipalidad Distrital de Uchumayo, de acuerdo al siguiente detalle:

- Revisión del expediente técnico
 - Dentro del plazo establecido en el artículo 177 del Reglamento de la Ley de Contrataciones del Estado.
- Valorizaciones Mensuales
 - Dentro del plazo establecido en el artículo 194 del Reglamento de la Ley de Contrataciones del Estado, considerando el contenido descrito en el punto 4.6 de los términos de referencia.
- Liquidación
 - Dentro del plazo establecido en el artículo 209 del Reglamento de la Ley de Contrataciones del Estado, considerando el contenido descrito en el punto 4.6 de los términos de referencia.
- Asimismo, la entidad se encuentra facultada de solicitar cualquier otra información y/o documento de ser necesario para asegurar la correcta ejecución de la obra

22. OBLIGACIÓN DEL CONTRATISTA

- El contratista durante el proceso constructivo deberá realizar todos los protocolos correspondientes a la obra, por ejemplo, ensayos de resistencia del concreto de todas las estructuras, diseño de mezclas, mecánica de suelos, etc.
- El contratista asumirá los costos de reparación de los daños que ocasione a las redes eléctricas, agua, desagüe y demás terceros. La negativa del Contratista en reparar el daño causado será causal de resolución del contrato.
- El Contratista será directo responsable de las consecuencias causadas por deficiencia o Negligencia durante la ejecución de la obra, como la afectación a terceros o a las propiedades de éstos, por responsabilidad civil.
- El Contratista durante el proceso constructivo deberá realizar las coordinaciones con las entidades que resulten necesario a fin de lograr el objetivo del proyecto.
- El contratista será directo responsable de las consecuencias causadas por deficiencia o Negligencia durante la ejecución de la obra, como la afectación a terceros o a las propiedades de éstos, por responsabilidad civil.
- Es responsabilidad del Contratista, atender los juicios, reclamos, demandas o acciones imputables a él o a su personal directa o indirectamente por actividades ilícitas, daños, pérdidas, accidentes, lesiones o muertes, producidos dentro de la obra y/o áreas aledañas de su influencia, como consecuencia de la ejecución de trabajos o negligencia. Es obligación y responsabilidad del Contratista, inspeccionar en caso existir inmuebles aledaños en el perímetro de la construcción, cuyas instalaciones y/o cimentaciones quedan comprendidas en el área de influencia de las excavaciones efectuadas para el proyecto y que puedan ver afectada su estabilidad a continuidad y además de ejecutar cualquier obra que se necesarie para evitar accidente o demandas de los propietarios.
- El contratista será responsable de la calidad ofrecida, ni la suscripción del acta de recepción de obra, ni el consentimiento de la liquidación del contrato de obra, enervan el derecho de la ENTIDAD, a reclamar posteriormente, por defectos o vicios ocultos, conforme a lo dispuesto por el artículo 40° de la Ley de Contrataciones del Estado y el artículo 173 ° de su Reglamento.

Presidente Titular del Comité

Primer Miembro Titular del Comité

Segundo Miembro Titular del Comité



- El máximo de responsabilidades del Contratista es de 7 años, contados a partir de la conformidad de la recepción total de la obra. Además, se debe cumplir lo dispuesto en los numerales 2) y 3) del artículo 1774° del Código civil.
- Coordinar el desarrollo y ejecución del proyecto con el inspector y/o supervisor contratado para tal fin y con la Gerencia de Desarrollo Urbano e Infraestructura y la Subgerencia de Obras Públicas y Proyectos, por ser el área usuaria.
- Contar con Póliza de responsabilidad civil vigente desde inicio de obra.

23. DE LA RESPONSABILIDAD DEL CONTRATISTA POR VICIOS OCULTOS

- El plazo máximo de responsabilidad del contratista, es el siguiente:

Plazo máximo de responsabilidad del contratista	Contabilizados a partir de la recepción de obra
Siete (07) años	Recepción de obra total

24. TRANSPORTE

El contratista asume la obligación del traslado de sus maquinarias, personal y otros que corresponda para la ejecución de la obra.

25. IMPACTO AMBIENTAL

El contratista deberá tomar las medidas correctivas necesarias de acuerdo al expediente técnico para mitigar el impacto ambiental.

26. SEGUROS

El contratista asume la obligación de contar con los seguros necesarios para la correcta ejecución de la obra.

27. PRESTACIONES ACCESORIAS

No corresponde

28. SISTEMA DE CONTRATACIÓN

A precios unitarios

29. ADELANTOS

La Entidad establece la entrega de adelantos directos y adelantos para materiales o insumos, de conformidad con el artículo 180° del Reglamento de la Ley de Contrataciones del Estado.

• ADELANTO DIRECTO

Numero de entregas del adelanto	Porcentaje del Monto del contrato original	Tipo de garantía
1	10%	Carta Fianza o póliza de caución

Presidente Titular del Comité

Primer Miembro Titular del Comité

Segundo Miembro Titular del Comité



El contratista debe solicitar formalmente el adelanto dentro de los ocho (8) días siguientes a la suscripción del contrato, adjuntando a su solicitud la garantía por adelantos mediante CARTA FIANZA o POLIZA DE CAUCION y el comprobante de pago correspondiente. La Entidad debe entregar el monto solicitado dentro de los siete (7) días contados a partir del día siguiente de recibida la solicitud del contratista.

Vencido el plazo para solicitar el adelanto no procede la solicitud.

29.1. ADELANTO PARA MATERIALES E INSUMOS

Porcentaje del Monto del contrato original	Tipo de garantía	Plazo para la entrega de Adelantos	Plazo para que el contratista solicite la entrega de adelanto
20%	Carta Fianza o póliza de caución	10 días calendarios	8 días calendarios

La entrega de los adelantos se realizará en el plazo establecido, previo a la fecha prevista en el calendario de adquisición de materiales e insumos para cada adquisición. Para tal efecto, el contratista debe solicitar la entrega del adelanto en el plazo establecido, anterior al inicio del plazo antes mencionado, adjuntando a su solicitud la garantía por adelantos mediante CARTA FIANZA o POLIZA DE CAUCION y el comprobante de pago respectivo.

En los casos en que las solicitudes correspondientes sean realizadas con posterioridad a las fechas señaladas en el calendario de adquisición de materiales e insumos, no procede el otorgamiento de dicho adelanto.

30. SUB CONTRATACIÓN

De acuerdo a lo señalado en el artículo 35 de la Ley, la Entidad puede indicar expresamente si estará prohibida la subcontratación, según lo siguiente:

Subcontratación
"El contratista queda prohibido de subcontratar, de conformidad con lo dispuesto en el numeral 35.1 del artículo 35 de la Ley".

"El contratista queda prohibido de subcontratar, de conformidad con lo dispuesto en el numeral 35.1 del artículo 35 de la Ley".

31. DE LA RECEPCIÓN DE OBRA

De conformidad a lo dispuesto en el artículo 208 del Reglamento.

32. FORMULAS DE REAJUSTES

Se aplicará conforme a lo establecido en el artículo 195 del Reglamento de la Ley de Contrataciones del Estado.

33. REQUISITOS Y RECURSOS DEL PROVEEDOR

33.1. REQUISITOS MÍNIMOS DEL PROVEEDOR

Presidente Titular del Comité

Primer Miembro Titular del Comité

Segundo Miembro Titular del Comité



Los requisitos mínimos indicados a continuación serán de cumplimiento obligatorio.

- Persona Natural en pleno ejercicio de sus derechos civiles ó Jurídica legalmente constituida.
- No estar impedido, sancionado, ni inhabilitado para contratar el Estado.
- Estar inscrito y habilitado en el Registro Nacional de Proveedores, como ejecutor obras.

33.2. EXPERIENCIA DEL POSTOR

a) FACTURACIÓN EN OBRAS POR ESPECIALIDAD:

El postor debe acreditar un monto facturado acumulado equivalente a UNA (1) VEZ EL VALOR REFERENCIAL DE LA CONTRATACIÓN, en la ejecución de obras similares, durante los 10 años anteriores a la fecha de la presentación de ofertas que se computarán desde la suscripción del acta de recepción de obra.

Se considerará obra similar a: Mejoramiento y/o Construcción y/o Renovación de; espacios públicos verdes

CONDICIONES DE LOS CONSORCIOS

De conformidad con el numeral 49.5 del artículo 49 del Reglamento, la Entidad puede incluir el cumplimiento de condiciones a los consorcios. En caso de haberlo considerado, incluir lo siguiente:

- 1) El número máximo de consorciados es de dos (02) integrantes para el consorcio.

34. REQUISITOS MÍNIMOS DEL PERSONAL PROFESIONAL PROPUESTO

34.1. PERSONAL PROFESIONAL CLAVE

Los profesionales designados de acuerdo a las áreas competentes, deberán participar activa y permanentemente durante la ejecución de la obra, debiendo estar disponibles en todo momento a tiempo completo para absolución de cualquier duda o consulta. El personal propuesto contractualmente debe ser el mismo durante la ejecución de la obra en cumplimiento al artículo 190 del RLCE.

34.2. Calificaciones del plantel profesional clave y Experiencia del plantel profesional clave

Formación académica

N°	cargo	Cantidad	Formación Académica	Grado o Título Profesional
1	Residente de obra	1	Ingeniero Civil	Titulado y colegiado
2	Especialista en seguridad	1	Ingeniero civil y/o Ingeniero de higiene y seguridad industrial y/o Ingeniero Industrial y/o Ingeniero de seguridad y/o Ingeniero ambiental	Titulado y colegiado

Presidente Titular del Comité

Primer Miembro Titular del Comité

Segundo Miembro Titular del Comité



3	Especialista ambiental	1	Ingeniero Civil o Ingeniero Ambiental o Ingeniero de Gestión Ambiental o Ingeniero Ambiental y de Recursos Ambientales o Ingeniero de Recursos Naturales y Energía Renovable o Ingeniero de Recursos Renovables o Ingeniero Ambiental y de Recursos Naturales.	Titulado y colegiado
---	------------------------	---	--	----------------------

Experiencia del plantel profesional clave

Cargo - Rol del plantel profesional clave	Tiempo de Experiencia	Computo de la Experiencia	Especialidad requerida
Residente de obra	36 Meses	Desde la Colegiatura	Como Residente de obra y/o Supervisor de obra y/o inspector de obra, en obras similares a partir de la colegiatura OBRAS SIMILARES : INFRAESTRUCTURA RECREATIVA EN GENERAL Y/O ESPACIOS PUBLICOS VERDES
Especialista en seguridad	24 Meses	Desde la Colegiatura	Como Ingeniero y/o Especialista y/o Jefe y/o Responsable en : Seguridad y salud ocupacional o Seguridad y higiene ocupacional o Seguridad de obra o Seguridad en el trabajo o Salud ocupacional o Implementación de planes de seguridad o SSOMA O Prevención de riesgos laborales. En obras generales. a partir de la colegiatura
Especialista ambiental	18 Meses	Desde la Colegiatura	Especialista y/o ingeniero y/o supervisor y/o jefe y/o responsable y/o residente ambiental y/o ambientalista en: mitigación ambiental o ambientalista o monitoreo y mitigación ambiental o impacto ambiental o medio ambiente

35. RECURSOS A SER PROVISTOS POR EL PROVEEDOR

El Contratista es responsable de dotar de los insumos, herramientas, equipos y otros para la ejecución de la obra.

36. MEDIDAS DE SUPERVISIÓN Y CONTROL DURANTE LA EJECUCIÓN CONTRACTUAL

Presidente Titular del Comité

Primer Miembro Titular del Comité

Segundo Miembro Titular del Comité



36.1. SUPERVISIÓN: La supervisión de la ejecución de la obra le corresponde al supervisor designado por la entidad, la Gerencia de Desarrollo Urbano e Infraestructura y Subgerencia de Obras Públicas y Proyectos.

36.2. MEDIDAS DE CONTROL

- **Área que coordina con el contratista:** Supervisor designado por le Entidad
- **Área responsable de la supervisión:** Subgerencia de Obras Públicas y Proyectos.
- **Área que emite la conformidad:** Subgerencia de Obras Públicas y Proyectos.

37. DERECHOS LEGALES IRRENUNCIABLES DE LA ENTIDAD

La ENTIDAD no podrá ser privada o impedida, en virtud de cualquier medición, cálculo o valorización, realizados antes o después de la terminación y aceptación de Obra y de los pagos correspondientes efectuados, de verificar las características de calidad de los materiales utilizados, las condiciones de la obra ejecutada y el verdadero monto reembolsable al Contratista, ni de demostrar que tales mediciones, cálculos o valorización estuvieran incorrectos o que los materiales y la obra no estuviesen de acuerdo con las estipulaciones del Contrato.

La ENTIDAD no podrá ser privadas ni impedidas, no obstante, la existencia de dichas mediciones, cálculos, valorizaciones y pagos realizados, de su derecho de recuperar del Contratista, de sus garantías o por cualquier otro medio, el importe de los daños que considere ocasionados por haber incumplido el Contratista con lo establecido en los Documentos del Contrato.

La aceptación por parte del Supervisor, o cualquier pago efectuado en concepto de aceptación de una parte o la totalidad de la Obra, cualquier tiempo transcurrido o cualquier posición adoptada por el Supervisor, no podrán significar una renuncia a los derechos legales de la ENTIDAD sobre cualquier parte del Contrato, o de cualquier potestad o derecho de Indemnización.

38. PENALIDADES

38.1. PENALIDADES POR MORA

Las penalidades por retraso injustificado en la ejecución de la obra y las causales para la resolución de contrato, serán aplicadas de conformidad con el artículo 161,162 y 163 del Reglamento de la ley de contrataciones del estado.

Conforme a lo establecido en el artículo 162° del Reglamento, la penalidad por mora en la ejecución de la prestación, se aplicará en caso de retraso injustificado del contratista en la ejecución de las prestaciones objeto del contrato. La entidad aplica automáticamente la penalidad por mora por cada día de atraso de acuerdo a la siguiente formula:

$$\text{Penalidad diaria} = 0.10 * \text{Monto vigente}$$

$$F * \text{plazo vigente en días}$$

Donde F tiene los siguientes valores:

- a) Para plazos menores o iguales a sesenta (60) días, para bienes, servicios en general, consultorías y ejecución de obras: F 0.40.
- b) Para plazos mayores a sesenta (60) días:
 - b.1) Para bienes, servicios en general y consultorías: F = 0.25
 - b.2) Para obras: F = 0.15

38.2. OTRAS PENALIDADES

De acuerdo con el artículo 163 del Reglamento, se pueden establecer otras penalidades, distintas al retraso o mora, las cuales deben ser objetivas, razonables, congruentes y proporcionales con el objeto de la contratación. Estas son las siguientes:

Presidente Titular del Comité

Primer Miembro Titular del Comité

Segundo Miembro Titular del Comité



N°	Supuestos de aplicación de penalidad	Forma de cálculo	Procedimiento
1	Cuando el personal acreditado permanece menos de sesenta (60) días desde el inicio de su participación en la ejecución del contrato o del íntegro del plazo de ejecución, si este es menor a los sesenta (60) días, de conformidad con las disposiciones establecidas en el numeral 190.2 del artículo 190 del Reglamento.	1 UIT por cada día de ausencia del personal en obra en el plazo previsto.	Según informe del SUPERVISOR O INSPECTOR SEGÚN CORRESPONDA
2	En caso el contratista incumpla con su obligación de ejecutar la prestación con el personal acreditado o debidamente sustituido.	0.5 UIT por cada día de ausencia del personal en obra.	Según informe del SUPERVISOR O INSPECTOR SEGÚN CORRESPONDA
3	En caso culmine la relación contractual entre el contratista y el personal ofertado y la Entidad no haya aprobado la sustitución del personal por no cumplir con las experiencias y calificaciones del personal a ser reemplazado.	0.90 UIT por cada día de ausencia del personal en obra	Según informe del SUPERVISOR O INSPECTOR DE LA OBRA SEGÚN CORRESPONDA
4	El contratista emplea materiales y equipos en obra no autorizados previamente por el supervisor.	0.70 UIT por cada ocasión que se produzca dicho incumplimiento	Según informe del SUPERVISOR O INSPECTOR DE LA OBRA SEGÚN CORRESPONDA.
5	El contratista ejecuta trabajos no autorizados previamente por el supervisor	0.70 UIT por cada ocasión que se produzca dicho incumplimiento	Según informe del SUPERVISOR O INSPECTOR DE LA OBRA SEGÚN CORRESPONDA.
6	El contratista no cuenta con materiales y equipos en obra de acuerdo a su calendario de adquisición de materiales.	0.20 UIT por cada día de incumplimiento	Según informe del SUPERVISOR O INSPECTOR DE LA OBRA SEGÚN CORRESPONDA.
7	El contratista no subsana las observaciones detectadas por el supervisor dentro de los plazos establecidos en el cuaderno de obra o mediante carta.	0.90 UIT por cada observación no subsanada en el plazo	Según informe del SUPERVISOR O INSPECTOR DE LA OBRA SEGÚN CORRESPONDA.
8	El residente y/o personal propuesto no se encuentra en obra sin haber justificado su ausencia ante el supervisor.	0.20 UIT por cada ocasión que se produzca	Según informe del SUPERVISOR O INSPECTOR DE LA OBRA SEGÚN CORRESPONDA

Presidente Titular del Comité

Primer Miembro Titular del Comité

Segundo Miembro Titular del Comité



9	El contratista no cumple en colocar y mantener la señalización en la zona de trabajo	0.60 UIT por cada punto de trabajo y cada vez	Según informe del SUPERVISOR O INSPECTOR DE LA OBRA SEGÚN CORRESPONDA
10	El personal no cuenta con uniforme y equipos de protección completos	0.30 UIT por cada trabajador y cada día	Según informe del SUPERVISOR O INSPECTOR DE LA OBRA SEGÚN CORRESPONDA
11	No reporta los accidentes de trabajo de acuerdo a lo estipulado en la ley 29783 de Seguridad y Salud en el trabajo	0.60 UIT por cada accidente	Según informe del SUPERVISOR O INSPECTOR DE LA OBRA SEGÚN CORRESPONDA.

39. RESOLUCIÓN DE CONTRATO

Cualquiera de las partes puede resolver el contrato, de conformidad con el Artículo 36° del TUO de la Ley de Contrataciones del Estado, concordante con los Artículos 164, 165°, 166°, 167° y 207° de su Reglamento, de darse el caso la Entidad procederá de acuerdo a lo establecido en los Artículos 164° y 165° del Reglamento de la Ley de Contrataciones del Estado.

La Entidad puede resolver el contrato, de conformidad con el artículo 36 de la Ley, en los casos en que el contratista:

- a. Incumpla injustificadamente obligaciones contractuales, legales o reglamentarias a su cargo, pese haber sido requerido para ello.
- b. Haya llegado a acumular el monto máximo de la penalidad por mora o el monto máximo para otras penalidades, en la ejecución de la prestación a su cargo; o
- c. Paralice o reduzca injustificadamente la ejecución de la prestación, pese haber sido requerido para corregir tal situación.

40. RESPONSABILIDAD POR VICIOS OCULTOS

Se realizará conforme el artículo 173 del Reglamento de la Ley de Contrataciones.

41. CONFORMIDAD

Para otorgar la conformidad de los servicios el contratista debe presentar por mesa de partes, adjuntando la documentación solicitada en los términos de referencia, adicionando:

* Comprobante de pago válido emitido por SUNAT.

42. FORMA DE PAGO

La entidad deberá realizar el pago de la contraprestación pactada a favor del contratista en Valorización mensual:

- Valorización mensual será presentada al Inspector o Supervisor, para que gestione su aprobación por parte de la Subgerencia de Obras Públicas y Proyectos.
- Recepción y conformidad del Inspector o Supervisor.
- Informe del funcionario responsable del área usuaria emitiendo su conformidad de la prestación efectuada.
- Factura.

43. OTROS QUE CONSIDERE NECESARIO

No corresponde

Presidente Titular del Comité

Primer Miembro Titular del Comité

Segundo Miembro Titular del Comité



Importante

Para determinar que los postores cuentan con las capacidades necesarias para ejecutar el contrato, el órgano encargado de las contrataciones o comité de selección, según corresponda, incorpora los requisitos de calificación que se extraen del expediente técnico, no pudiendo incluirse requisitos adicionales a los previstos en el mismo, ni distintos a los siguientes:

3.2. REQUISITOS DE CALIFICACIÓN

A	CAPACIDAD TÉCNICA Y PROFESIONAL																		
A.1	EQUIPAMIENTO ESTRATÉGICO																		
	<u>Requisitos:</u> <table><tr><td>N°</td><td>EQUIPOS</td><td>CANTIDAD</td></tr><tr><td>1.00</td><td>CAMION VOLQUETE DE 15 m3</td><td>01</td></tr><tr><td>2.00</td><td>COMPRESORA NEUMATICA 250-330 PCM, 87 HP</td><td>01</td></tr><tr><td>3.00</td><td>RETROEXCAVADORA 65-75HP</td><td>01</td></tr></table> <p>NOTA: Los postores podrán ofertar equipos de las mismas características o superiores en potencia y capacidad; más no inferiores a lo solicitado.</p> <p><u>Acreditación:</u></p> <p>De conformidad con el numeral 49.3 del artículo 49 y el literal e) del numeral 139.1 del artículo 139 del Reglamento este requisito de calificación se acredita para la suscripción del contrato.</p> <div>Importante<p><i>No corresponde solicitar como equipamiento que el postor cuente con oficinas, locales u otros espacios físicos. Asimismo, no se puede requerir características, años de antigüedad y demás condiciones del equipamiento que no consten en el expediente técnico.</i></p></div>				N°	EQUIPOS	CANTIDAD	1.00	CAMION VOLQUETE DE 15 m3	01	2.00	COMPRESORA NEUMATICA 250-330 PCM, 87 HP	01	3.00	RETROEXCAVADORA 65-75HP	01			
N°	EQUIPOS	CANTIDAD																	
1.00	CAMION VOLQUETE DE 15 m3	01																	
2.00	COMPRESORA NEUMATICA 250-330 PCM, 87 HP	01																	
3.00	RETROEXCAVADORA 65-75HP	01																	
A.2	CALIFICACIONES DEL PLANTEL PROFESIONAL CLAVE																		
	FORMACIÓN ACADÉMICA DEL PLANTEL PROFESIONAL CLAVE																		
	<u>Requisitos:</u> <table><tr><td>N°</td><td>cargo</td><td>Cantidad</td><td>Formación Académica</td><td>Grado o Título Profesional</td></tr><tr><td>1</td><td>Residente de obra</td><td>1</td><td>Ingeniero Civil</td><td>Titulado y colegiado</td></tr><tr><td>2</td><td>Especialista en seguridad</td><td>1</td><td>Ingeniero civil y/o Ingeniero de higiene y seguridad industrial y/o Ingeniero Industrial y/o Ingeniero de seguridad y/o Ingeniero ambiental</td><td>Titulado y colegiado</td></tr></table>				N°	cargo	Cantidad	Formación Académica	Grado o Título Profesional	1	Residente de obra	1	Ingeniero Civil	Titulado y colegiado	2	Especialista en seguridad	1	Ingeniero civil y/o Ingeniero de higiene y seguridad industrial y/o Ingeniero Industrial y/o Ingeniero de seguridad y/o Ingeniero ambiental	Titulado y colegiado
N°	cargo	Cantidad	Formación Académica	Grado o Título Profesional															
1	Residente de obra	1	Ingeniero Civil	Titulado y colegiado															
2	Especialista en seguridad	1	Ingeniero civil y/o Ingeniero de higiene y seguridad industrial y/o Ingeniero Industrial y/o Ingeniero de seguridad y/o Ingeniero ambiental	Titulado y colegiado															

Presidente Titular del Comité

Primer Miembro Titular del Comité

Segundo Miembro Titular del Comité



3	Especialista ambiental	1	Ingeniero Civil o Ingeniero Ambiental o Ingeniero de Gestión Ambiental o Ingeniero Ambiental y de Recursos Ambientales o Ingeniero de Recursos Naturales y Energía Renovable o Ingeniero de Recursos Renovables o Ingeniero Ambiental y de Recursos Naturales.	Titulado y colegiado
---	------------------------	---	--	----------------------

Acreditación:

De conformidad con el numeral 49.3 del artículo 49 y el literal e) del numeral 139.1 del artículo 139 del Reglamento este requisito de calificación se acredita para la suscripción del contrato.

Importante

El residente de la obra debe cumplir las calificaciones establecidas en el artículo 179 del Reglamento.

A.3 EXPERIENCIA DEL PLANTEL PROFESIONAL CLAVE

Requisitos:

Cargo - Rol del plantel profesional clave	Tiempo de Experiencia	Computo de la Experiencia	Especialidad requerida
Residente de obra	36 Meses	Desde la Colegiatura	Como Residente de obra y/o Supervisor de obra y/o inspector de obra, en obras similares a partir de la colegiatura OBRAS SIMILARES : INFRAESTRUCTURA RECREATIVA EN GENERAL Y/O ESPACIOS PUBLICOS VERDES
Especialista en seguridad	24 Meses	Desde la Colegiatura	Como Ingeniero y/o Especialista y/o Jefe y/o Responsable en : Seguridad y salud ocupacional o Seguridad y higiene ocupacional o Seguridad de obra o Seguridad en el trabajo o Salud ocupacional o Implementación de planes de seguridad o SSOMA O Prevención de riesgos laborales. En obras generales. a partir de la colegiatura
Especialista ambiental	18 Meses	Desde la Colegiatura	Especialista y/o ingeniero y/o supervisor y/o jefe y/o responsable y/o residente ambiental y /o ambientalista en: mitigación ambiental o ambientalista o monitoreo y mitigación ambiental o impacto ambiental o medio ambiente

Presidente Titular del Comité

Primer Miembro Titular del Comité

Segundo Miembro Titular del Comité



<p><u>Acreditación:</u></p> <p>De conformidad con el numeral 49.3 del artículo 49 y el literal e) del numeral 139.1 del artículo 139 del Reglamento este requisito de calificación se acredita para la suscripción del contrato.</p> <p>Importante</p> <p><i>El residente de la obra debe cumplir la experiencia mínima establecida en el artículo 179 del Reglamento.</i></p>

B	EXPERIENCIA DEL POSTOR EN LA ESPECIALIDAD
	<p><u>Requisitos:</u></p> <p>El postor debe acreditar un monto facturado acumulado equivalente a UNA (1) VEZ EL VALOR REFERENCIAL DE LA CONTRATACIÓN, en la ejecución de obras similares, durante los 10 años anteriores a la fecha de la presentación de ofertas que se computarán desde la suscripción del acta de recepción de obra.</p> <p>Se considerará obra similar a Mejoramiento y/o Construcción y/o Renovación de espacios públicos verdes</p> <p><u>Acreditación:</u></p> <p>La experiencia del postor se acreditará con copia simple de: (i) contratos y sus respectivas actas de recepción de obra; (ii) contratos y sus respectivas resoluciones de liquidación; o (iii) contratos y sus respectivas constancias de prestación o cualquier otra documentación²¹ de la cual se desprenda fehacientemente que la obra fue concluida, así como el monto total que implicó su ejecución; correspondientes a un máximo de veinte (20) contrataciones.</p> <p>En los casos que se acredite experiencia adquirida en consorcio, debe presentarse la promesa de consorcio o el contrato de consorcio del cual se desprenda fehacientemente el porcentaje de las obligaciones que se asumió en el contrato presentado; de lo contrario, no se computará la experiencia proveniente de dicho contrato.</p> <p>Asimismo, cuando se presenten contratos derivados de procesos de selección convocados antes del 20.09.2012, la calificación se ceñirá al método descrito en la Directiva "Participación de Proveedores en Consorcio en las Contrataciones del Estado", debiendo presumirse que el porcentaje de las obligaciones equivale al porcentaje de participación de la promesa de consorcio o del contrato de consorcio. En caso que en dichos documentos no se consigne el porcentaje de participación se presumirá que las obligaciones se ejecutaron en partes iguales.</p> <p>Si el titular de la experiencia no es el postor, consignar si dicha experiencia corresponde a la matriz en caso que el postor sea sucursal, o fue transmitida por reorganización societaria, debiendo acompañar la documentación sustentatoria correspondiente.</p> <p>Si el postor acredita experiencia de otra persona jurídica como consecuencia de una reorganización societaria, debe presentar adicionalmente el Anexo N° 9.</p> <p>Cuando los contratos presentados se encuentren expresados en moneda extranjera, debe indicarse el tipo de cambio venta publicado por la Superintendencia de Banca, Seguros y AFP correspondiente a la fecha de suscripción.</p> <p>Sin perjuicio de lo anterior, los postores deben llenar y presentar el Anexo N° 10 referido a la experiencia</p>

²¹ De acuerdo con la **Opinión N° 185-2017/DTN** "cualquier otra documentación", se entiende como tal a todo documento emitido por la Entidad contratante con ocasión de la ejecución de la obra que cumpla con demostrar de manera indubitable aquello que se acredita, por ejemplo, mediante las resoluciones de liquidación de obra, las actas de recepción de conformidad, entre otros.



del postor en la especialidad.

Importante

En el caso de consorcios, la calificación de la experiencia se realiza conforme a la Directiva "Participación de Proveedores en Consorcio en las Contrataciones del Estado".

Importante

- Si como resultado de una consulta u observación corresponde precisarse o ajustarse el requerimiento, se solicita la autorización del área usuaria y se pone de conocimiento de tal hecho a la dependencia que aprobó el expediente de contratación, de conformidad con el numeral 72.3 del artículo 72 del Reglamento.*
- Los requisitos de calificación determinan si los postores cuentan con las capacidades necesarias para ejecutar el contrato, lo que debe ser acreditado documentalmente, y no mediante declaración jurada.*

Presidente Titular del Comité

Primer Miembro Titular del Comité

Segundo Miembro Titular del Comité



CAPÍTULO IV FACTORES DE EVALUACIÓN

La evaluación se realiza sobre la base de cien (100) puntos.

Para determinar la oferta con el mejor puntaje y el orden de prelación de las ofertas, se considera lo siguiente:

FACTOR DE EVALUACIÓN	PUNTAJE / METODOLOGÍA PARA SU ASIGNACIÓN
A. PRECIO	
<p><u>Evaluación:</u></p> <p>Se evaluará considerando el precio ofertado por el postor.</p> <p><u>Acreditación:</u></p> <p>Se acreditará mediante el documento que contiene el precio de la oferta (Anexo N° 6).</p>	<p>La evaluación consistirá en otorgar el máximo puntaje a la oferta de precio más bajo y se otorga a las demás ofertas puntajes inversamente proporcionales a sus respectivos precios, según la siguiente fórmula:</p> $P_i = \frac{O_m \times PMP}{O_i}$ <p>I = Oferta P_i = Puntaje de la oferta a evaluar O_i = Precio i O_m = Precio de la oferta más baja PMP = Puntaje máximo del precio</p> <p style="text-align: right;">100²² puntos</p>

Importante

Los factores de evaluación elaborados por el órgano encargado de las contrataciones o comité de selección, según corresponda, deben ser objetivos y guardan vinculación, razonabilidad y proporcionalidad con el objeto de la contratación. Asimismo, estos no pueden calificar con puntaje el cumplimiento del Expediente Técnico ni los requisitos de calificación.

²² De 88 a 100 puntos, en el caso de obras bajo la modalidad de ejecución llave en mano en las que se puede incluir adicionalmente el factor capacitación. De 83 a 100 puntos, si adicionalmente, se incluyen los factores de sostenibilidad ambiental y social e integridad en la contratación pública (cuando el valor referencial supere el monto establecido por la Ley de Presupuesto del Sector Público para la Adjudicación Simplificada).

Presidente Titular del Comité

Primer Miembro Titular del Comité

Segundo Miembro Titular del Comité



CAPÍTULO V PROFORMA DEL CONTRATO

Importante

- *Dependiendo del objeto del contrato, de resultar indispensable, puede incluirse cláusulas adicionales o la adecuación de las propuestas en el presente documento, las que en ningún caso pueden contemplar disposiciones contrarias a la normativa vigente ni a lo señalado en este capítulo.*
- *En el caso de contratación de obras por paquete, se debe suscribir un contrato por cada obra incluida en el paquete.*

Conste por el presente documento, la contratación de la ejecución de la obra [CONSIGNAR LA DENOMINACIÓN DE LA CONVOCATORIA], que celebra de una parte [CONSIGNAR EL NOMBRE DE LA ENTIDAD], en adelante LA ENTIDAD, con RUC N° [.....], con domicilio legal en [.....], representada por [.....], identificado con DNI N° [.....], y de otra parte [.....], con RUC N° [.....], con domicilio legal en [.....], inscrita en la Ficha N° [.....] Asiento N° [.....] del Registro de Personas Jurídicas de la ciudad de [.....], debidamente representado por su Representante Legal, [.....], con DNI N° [.....], según poder inscrito en la Ficha N° [.....], Asiento N° [.....] del Registro de Personas Jurídicas de la ciudad de [.....], a quien en adelante se le denominará EL CONTRATISTA en los términos y condiciones siguientes:

CLÁUSULA PRIMERA: ANTECEDENTES

Con fecha [.....], el órgano encargado de las contrataciones o comité de selección, según corresponda, adjudicó la buena pro de la **ADJUDICACIÓN SIMPLIFICADA N° [CONSIGNAR NOMENCLATURA DEL PROCEDIMIENTO DE SELECCIÓN]** para la contratación de la ejecución de la obra CONTRATACION PARA EJECUCION DE OBRA: CREACION DEL SERVICIO DE ESPACIOS PÚBLICOS VERDES EN EL ASENTAMIENTO HUMANO NUEVA LETICIA, DISTRITO DE UCHUMAYO DE LA PROVINCIA DE AREQUIPA DEL DEPARTAMENTO DE AREQUIPA", CON CUI N° 2608598., a [INDICAR NOMBRE DEL GANADOR DE LA BUENA PRO], cuyos detalles e importe constan en los documentos integrantes del presente contrato.

CLÁUSULA SEGUNDA: OBJETO

El presente contrato tiene por objeto CONTRATACION PARA EJECUCION DE OBRA: CREACION DEL SERVICIO DE ESPACIOS PÚBLICOS VERDES EN EL ASENTAMIENTO HUMANO NUEVA LETICIA, DISTRITO DE UCHUMAYO DE LA PROVINCIA DE AREQUIPA DEL DEPARTAMENTO DE AREQUIPA", CON CUI N° 2608598.

CLÁUSULA TERCERA: MONTO CONTRACTUAL

El monto total del presente contrato asciende a [CONSIGNAR MONEDA Y MONTO], que incluye todos los impuestos de Ley.

Este monto comprende el costo de la ejecución de la obra, todos los tributos, seguros, transporte, inspecciones, pruebas y, de ser el caso, los costos laborales conforme a la legislación vigente, así como cualquier otro concepto que pueda tener incidencia sobre la ejecución de la prestación materia del presente contrato.

CLÁUSULA CUARTA: DEL PAGO²³

²³ En cada caso concreto, dependiendo de la naturaleza del contrato, podrá adicionarse la información que resulte pertinente a efectos de generar el pago.

Presidente Titular del Comité

Primer Miembro Titular del Comité

Segundo Miembro Titular del Comité



LA ENTIDAD se obliga a pagar la contraprestación a EL CONTRATISTA en [INDICAR MONEDA], en periodos de valorización [CONSIGNAR MENSUALES U OTRO TIPO DE PERIODO], conforme a lo previsto en la sección específica de las bases. Asimismo, LA ENTIDAD o EL CONTRATISTA, según corresponda, se obligan a pagar el monto correspondiente al saldo de la liquidación del contrato de obra, en el plazo de [CONSIGNAR PLAZO EN DÍAS] días calendario, computados desde el día siguiente del consentimiento de la liquidación.

En caso de retraso en el pago de las valorizaciones, por razones imputables a LA ENTIDAD, EL CONTRATISTA tiene derecho al reconocimiento de los intereses legales efectivos, de conformidad con el artículo 39 de la Ley de Contrataciones del Estado y los artículos 1244, 1245 y 1246 del Código Civil. Para tal efecto, se formulará una valorización de intereses y el pago se efectuará en las valorizaciones siguientes.

CLÁUSULA QUINTA: DEL PLAZO DE LA EJECUCIÓN DE LA PRESTACIÓN

El plazo de ejecución del presente contrato es de [.....] días calendario, el mismo que se computa desde el día siguiente de cumplidas las condiciones previstas en el artículo 176 del Reglamento.

CLÁUSULA SEXTA: PARTES INTEGRANTES DEL CONTRATO

El presente contrato está conformado por las bases integradas, la oferta ganadora, así como los documentos derivados del procedimiento de selección que establezcan obligaciones para las partes.

CLÁUSULA SÉTIMA: GARANTÍAS

EL CONTRATISTA entregó al perfeccionamiento del contrato la respectiva garantía incondicional, solidaria, irrevocable, y de realización automática en el país al solo requerimiento, a favor de LA ENTIDAD, por los conceptos, montos y vigencias siguientes:

- De fiel cumplimiento del contrato: [CONSIGNAR EL MONTO], a través de la [INDICAR EL TIPO DE GARANTÍA PRESENTADA] N° [INDICAR NÚMERO DEL DOCUMENTO] emitida por [SEÑALAR EMPRESA QUE LA EMITE]. Monto que es equivalente al diez por ciento (10%) del monto del contrato original, la misma que debe mantenerse vigente hasta el consentimiento de la liquidación final.

Importante

Al amparo de lo dispuesto en el numeral 149.4 del artículo 149 del Reglamento de la Ley de Contrataciones del Estado, en el caso de contratos de ejecución de obras que se sujeten a las condiciones establecidas en dicho artículo, si el postor ganador de la buena pro solicita la retención del diez por ciento (10%) del monto del contrato original como garantía de fiel cumplimiento de contrato, debe consignarse lo siguiente:

- *“De fiel cumplimiento del contrato: [CONSIGNAR EL MONTO], a través de la retención que debe efectuar LA ENTIDAD, durante la primera mitad del número total de pagos a realizarse, de forma prorrateada, con cargo a ser devuelto a la finalización del mismo.”*

En el caso que corresponda, consignar lo siguiente:

- Garantía fiel cumplimiento por prestaciones accesorias: [CONSIGNAR EL MONTO], a través de la [INDICAR EL TIPO DE GARANTÍA PRESENTADA] N° [INDICAR NÚMERO DEL DOCUMENTO] emitida por [SEÑALAR EMPRESA QUE LA EMITE], la misma que debe mantenerse vigente hasta el cumplimiento total de las obligaciones garantizadas.



Importante

Al amparo de lo dispuesto en el numeral 151.3 del artículo 151 del Reglamento de la Ley de Contrataciones del Estado, si el postor ganador de la buena pro solicita la retención del diez por ciento (10%) del monto del contrato de la prestación accesorias como garantía de fiel cumplimiento de prestaciones accesorias, debe consignarse lo siguiente:

"De fiel cumplimiento por prestaciones accesorias: [CONSIGNAR EL MONTO], a través de la retención que debe efectuar LA ENTIDAD, durante la primera mitad del número total de pagos a realizarse, de forma prorrateada, con cargo a ser devuelto a la finalización del mismo."

CLÁUSULA OCTAVA: EJECUCIÓN DE GARANTÍAS POR FALTA DE RENOVACIÓN

LA ENTIDAD puede solicitar la ejecución de las garantías cuando EL CONTRATISTA no las hubiere renovado antes de la fecha de su vencimiento, conforme a lo dispuesto en el literal a) del numeral 155.1 del artículo 155 del Reglamento de la Ley de Contrataciones del Estado.

Importante para la Entidad

- *Sólo en el caso que la Entidad hubiese previsto otorgar adelanto, se debe incluir la siguiente cláusula:*

CLÁUSULA NOVENA: ADELANTO DIRECTO

"LA ENTIDAD otorgará [CONSIGNAR NÚMERO DE ADELANTOS A OTORGARSE] adelantos directos por el [CONSIGNAR PORCENTAJE QUE EN NINGÚN CASO EXCEDAN EN CONJUNTO EL 10% DEL MONTO DEL CONTRATO ORIGINAL] del monto del contrato original.

EL CONTRATISTA debe solicitar formalmente el [CONSIGNAR ADELANTO O PRIMER DESEMBOLSO DEL ADELANTO DIRECTO] dentro de los ocho (8) días siguientes a la suscripción del contrato, adjuntando a su solicitud la garantía por adelantos mediante carta fianza o póliza de caución y el comprobante de pago correspondiente. LA ENTIDAD debe entregar el monto solicitado dentro de los siete (7) días siguientes a la presentación de la solicitud de EL CONTRATISTA.

Asimismo, EL CONTRATISTA debe solicitar la entrega de los demás adelantos directos en [CONSIGNAR EL PLAZO Y OPORTUNIDAD PARA LA SOLICITUD]²⁴. La entrega del o los adelantos se realizará en [CONSIGNAR PLAZO Y OPORTUNIDAD].²⁵

Vencido el plazo para solicitar el adelanto no procederá la solicitud.

- *Si LA ENTIDAD considera necesario entregar adelantos para materiales e insumos a EL CONTRATISTA, deberá consignar la siguiente cláusula:*

CLÁUSULA DÉCIMA: ADELANTO PARA MATERIALES E INSUMOS

"LA ENTIDAD otorgará adelantos para materiales e insumos por el [CONSIGNAR PORCENTAJE]²⁶ del monto del contrato original, conforme al calendario de adquisición de materiales e insumos presentado por EL CONTRATISTA.

²⁴ Indicar el plazo y oportunidad conforme al expediente de contratación.

²⁵ Este párrafo solo deberá ser incluido cuando la Entidad prevea la entrega de más de un adelanto directo al contratista.

²⁶ De conformidad con el numeral 180.2 del artículo 180 del Reglamento, los adelantos para materiales e insumos, no pueden superar el veinte por ciento (20%) del monto del contrato original, y en el caso de contratos bajo la modalidad de llave en mano, en los que se haya previsto el adelanto para equipamiento y mobiliario, no pueden superar en conjunto dicho porcentaje.



La entrega de los adelantos se realizará en un plazo de [CONSIGNAR PLAZO] días calendario previos a la fecha prevista en el calendario de adquisición de materiales e insumos para cada adquisición, con la finalidad que EL CONTRATISTA pueda disponer de los materiales e insumos en la oportunidad prevista en el calendario de avance de obra valorizado. Para tal efecto, EL CONTRATISTA debe solicitar la entrega del adelanto en un plazo de [CONSIGNAR PLAZO] días calendario anteriores al inicio del plazo antes mencionado, adjuntando a su solicitud la garantía por adelantos mediante carta fianza o póliza de caución y el comprobante de pago respectivo.

La primera solicitud de El CONTRATISTA debe realizarse una vez iniciado el plazo de ejecución de la obra. No procede el otorgamiento del adelanto para materiales e insumos en los casos en que las solicitudes correspondientes sean realizadas con posterioridad a las fechas señaladas en el calendario de adquisición de materiales e insumos.

- Si LA ENTIDAD considera necesario entregar adelantos para equipamiento y mobiliario, en el caso de contratos bajo la modalidad de llave en mano, deberá consignar la siguiente cláusula:

CLÁUSULA.....: ADELANTO PARA EQUIPAMIENTO Y MOBILIARIO, EN CONTRATOS BAJO LA MODALIDAD LLAVE EN MANO

"LA ENTIDAD otorgará adelantos para equipamiento y mobiliario por el [CONSIGNAR PORCENTAJE²⁷] del monto del contrato original, conforme al calendario de adquisición de materiales e insumos que incluye el equipamiento y mobiliario, presentado por EL CONTRATISTA.

La entrega de los adelantos se realizará en un plazo de [CONSIGNAR PLAZO] días calendario previos a la fecha prevista en el calendario de adquisición de materiales e insumos que incluye el equipamiento y mobiliario para cada adquisición, con la finalidad que EL CONTRATISTA pueda disponer del equipamiento y mobiliario en la oportunidad prevista en el calendario de avance de obra valorizado. Para tal efecto, EL CONTRATISTA debe solicitar la entrega del adelanto en un plazo de [CONSIGNAR PLAZO] días calendario anteriores al inicio del plazo antes mencionado, adjuntando a su solicitud la garantía por adelantos mediante carta fianza o póliza de caución y el comprobante de pago respectivo.

La primera solicitud de El CONTRATISTA debe realizarse una vez iniciado el plazo de ejecución de la obra. No procede el otorgamiento del adelanto para equipamiento y mobiliario en los casos en que las solicitudes correspondientes sean realizadas con posterioridad a las fechas señaladas en el calendario de adquisición de materiales e insumos.

Incorporar a las bases o eliminar, según corresponda.

CLÁUSULA UNDÉCIMA: CONFORMIDAD DE LA OBRA

La conformidad de la obra será dada con la suscripción del Acta de Recepción de Obra.

CLÁUSULA DUODÉCIMA: DECLARACIÓN JURADA DEL CONTRATISTA

EL CONTRATISTA declara bajo juramento que se compromete a cumplir las obligaciones derivadas del presente contrato, bajo sanción de quedar inhabilitado para contratar con el Estado en caso de incumplimiento.

²⁷ De conformidad con el numeral 180.2 del artículo 180 del Reglamento, los adelantos para materiales e insumos, no pueden superar el veinte por ciento (20%) del monto del contrato original, y en el caso de contratos bajo la modalidad de llave en mano, en los que se haya previsto el adelanto para equipamiento y mobiliario, no pueden superar en conjunto dicho porcentaje.



CLÁUSULA DÉCIMA TERCERA: ASIGNACIÓN DE RIESGOS DEL CONTRATO DE OBRA

Anexo N° 03					
Asignación de Riesgos					
1. NÚMERO Y FECHA DEL DOCUMENTO	Número	11	2. DATOS GENERALES DEL PROYECTO	Nombre del Proyecto	"CREACION DEL SERVICIO DE ESPACIOS PUBLICOS VERDES EN EL ASENTAMIENTO HUMANO NUEVA LETICIA, DISTRITO DE UCHUMAYO DE LA PROVINCIA DE AREQUIPA DEL DEPARTAMENTO DE AREQUIPA" CON CUI 2608598
	Fecha	Octubre/2024		Ubicación Geográfica	Distrito de Uchumayo - Arequipa - Arequipa

3. INFORMACIÓN DEL RIESGO			4. PLAN DE RESPUESTA A LOS RIESGOS					
			4.1 ESTRATEGIA SELECCIONADA				4.2 ACCIONES A REALIZAR EN EL MARCO DEL PLAN	
3.1 CÓDIGO DE RIESGO	3.2 DESCRIPCIÓN DEL RIESGO	3.3 PRIORIDAD DEL RIESGO	Mitigar el riesgo	Evitar el riesgo	Aceptar el riesgo	Transferir el riesgo	Entidad	Contratista
R001	Paralización de obra por formación de sindicatos de construcción civil	Alta Prioridad		X			El contratista deberá establecer un plan de gestión de comunicaciones con los grupos sindicales antes de iniciar la obra.	X
R002	Derrumbes o desprendimientos de material durante las excavaciones en material adyacente a la calzada, acera, obras complementarias y explotación de canteras.	Alta Prioridad		X			El contratista deberá establecer un plan de seguridad, como es definir una secuencia lógica de trabajo, evaluar continuamente el comportamiento del terreno, etc.	X
R003	Impedimento de ejecutar ciertas partidas en determinados horarios.	Alta Prioridad	X				El contratista deberá establecer un horario nocturno de trabajo. (si fuera necesario hacer trabajos nocturnos)	X
R004	Accidentes causados a terceros a causa de la ejecución de la obra	Alta Prioridad		X			La entidad deberá realizar visitas inopinadas para verificar si se está implementando el plan de desvíos.	X
R005	Omissiones y/o falta de especificaciones en el expediente técnico.	Alta Prioridad				X	La entidad deberá corregir estas deficiencias, durante el perfeccionamiento del contrato.	X
R006	Paralizaciones debido a interferencias encontradas	Alta Prioridad				X	La entidad deberá incluir la documentación necesaria para la libre disponibilidad de la obra.	X
R007	Desabastecimiento de materiales	Alta Prioridad	X				El supervisor deberá solicitar semanalmente al contratista los informes del stock de los materiales, equipos y herramientas en obra, según cronograma de adquisición de materiales.	X
R008	Fallas mecánicas en maquinarias y equipos	Alta Prioridad	X				El supervisor deberá de realizar un checklist de verificación de los equipos que llegan a obra.	X
R009	Supervisión inadecuada	Alta Prioridad		X			La entidad deberá realizar visitas inopinadas para verificar el cumplimiento de las funciones del supervisor.	X
R010	Falta de calidad en la obra	Alta Prioridad	X				El contratista deberá implementar un plan de gestión de calidad, que detecte alguna deficiencia durante el proceso constructivo.	X
R011	Falta de presupuesto de la entidad.	Alta Prioridad	X				La entidad deberá asegurar el respaldo económico durante el proceso de ejecución de la obra y asegurar el pago de las valorizaciones al contratista.	X

CLÁUSULA DÉCIMA CUARTA: RESPONSABILIDAD POR VICIOS OCULTOS

Ni la suscripción del Acta de Recepción de Obra, ni el consentimiento de la liquidación del contrato de obra, enervan el derecho de LA ENTIDAD a reclamar, posteriormente, por defectos o vicios ocultos, conforme a lo dispuesto por los artículos 40 de la Ley de Contrataciones del Estado y 173 de su Reglamento.

El plazo máximo de responsabilidad de EL CONTRATISTA es de [CONSIGNAR TIEMPO EN AÑOS, NO MENOR DE 7 AÑOS] años, contados a partir de la conformidad de la recepción [INDICAR TOTAL O PARCIAL, SEGÚN CORRESPONDA] de la obra.

CLÁUSULA DÉCIMA QUINTA: PENALIDADES

Si EL CONTRATISTA incurre en retraso injustificado en la ejecución de las prestaciones objeto del contrato, LA ENTIDAD le aplica automáticamente una penalidad por mora por cada día de atraso, de acuerdo a la siguiente fórmula:

$$\text{Penalidad Diaria} = \frac{0.10 \times \text{monto vigente}}{F \times \text{plazo vigente en días}}$$

Donde:

F = 0.15 para plazos mayores a sesenta (60) días o;
F = 0.40 para plazos menores o iguales a sesenta (60) días.

Presidente Titular del Comité

Primer Miembro Titular del Comité

Segundo Miembro Titular del Comité



El retraso se justifica a través de la solicitud de ampliación de plazo debidamente aprobado. Adicionalmente, se considera justificado el retraso y en consecuencia no se aplica penalidad, cuando EL CONTRATISTA acredite, de modo objetivamente sustentado, que el mayor tiempo transcurrido no le resulta imputable. En este último caso la calificación del retraso como justificado por parte de LA ENTIDAD no da lugar al pago de gastos generales ni costos directos de ningún tipo, conforme el numeral 162.5 del artículo 162 del Reglamento de la Ley de Contrataciones del Estado.

Adicionalmente a la penalidad por mora se aplicarán las siguientes penalidades:

N°	Supuestos de aplicación de penalidad	Forma de cálculo	Procedimiento
1	Cuando el personal acreditado permanece menos de sesenta (60) días desde el inicio de su participación en la ejecución del contrato o del íntegro del plazo de ejecución, si este es menor a los sesenta (60) días, de conformidad con las disposiciones establecidas en el numeral 190.2 del artículo 190 del Reglamento.	1 UIT por cada día de ausencia del personal en obra en el plazo previsto.	Según informe del SUPERVISOR O INSPECTOR SEGÚN CORRESPONDA
2	En caso el contratista incumpla con su obligación de ejecutar la prestación con el personal acreditado o debidamente sustituido.	0.5 UIT por cada día de ausencia del personal en obra.	Según informe del SUPERVISOR O INSPECTOR SEGÚN CORRESPONDA
3	En caso culmine la relación contractual entre el contratista y el personal ofertado y la Entidad no haya aprobado la sustitución del personal por no cumplir con las experiencias y calificaciones del personal a ser reemplazado.	0.90 UIT por cada día de ausencia del personal en obra	Según informe del SUPERVISOR O INSPECTOR DE LA OBRA SEGÚN CORRESPONDA
4	El contratista emplea materiales y equipos en obra no autorizados previamente por el supervisor.	0.70 UIT por cada ocasión que se produzca dicho incumplimiento	Según informe del SUPERVISOR O INSPECTOR DE LA OBRA SEGÚN CORRESPONDA.
5	El contratista ejecuta trabajos no autorizados previamente por el supervisor	0.70 UIT por cada ocasión que se produzca dicho incumplimiento	Según informe del SUPERVISOR O INSPECTOR DE LA OBRA SEGÚN CORRESPONDA.
6	El contratista no cuenta con materiales y equipos en obra de acuerdo a su calendario de adquisición de materiales.	0.20 UIT por cada día de incumplimiento	Según informe del SUPERVISOR O INSPECTOR DE LA OBRA SEGÚN CORRESPONDA.

Presidente Titular del Comité

Primer Miembro Titular del Comité

Segundo Miembro Titular del Comité



7	El contratista no subsana las observaciones detectadas por el supervisor dentro de los plazos establecidos en el cuaderno de obra o mediante carta.	0.90 UIT por cada observación no subsanada en el plazo	Según informe del SUPERVISOR O INSPECTOR DE LA OBRA SEGÚN CORRESPONDA.
8	El residente y/o personal propuesto no se encuentra en obra sin haber justificado su ausencia ante el supervisor.	0.20 UIT por cada ocasión que se produzca	Según informe del SUPERVISOR O INSPECTOR DE LA OBRA SEGÚN CORRESPONDA
9	El contratista no cumple en colocar y mantener la señalización en la zona de trabajo	0.60 UIT por cada punto de trabajo y cada vez	Según informe del SUPERVISOR O INSPECTOR DE LA OBRA SEGÚN CORRESPONDA
10	El personal no cuenta con uniforme y equipos de protección completos	0.30 UIT por cada trabajador y cada día	Según informe del SUPERVISOR O INSPECTOR DE LA OBRA SEGÚN CORRESPONDA
11	No reporta los accidentes de trabajo de acuerdo a lo estipulado en la ley 29783 de Seguridad y Salud en el trabajo	0.60 UIT por cada accidente	Según informe del SUPERVISOR O INSPECTOR DE LA OBRA SEGÚN CORRESPONDA.

Importante

De haberse previsto otras penalidades a las previstas, incluir los supuestos de aplicación de penalidad, la forma de cálculo de la penalidad para cada supuesto y el procedimiento mediante el cual se verifica el supuesto a penalizar, conforme el artículo 163 del Reglamento de la Ley de Contrataciones del Estado.

Estas penalidades se deducen de las valorizaciones o en la liquidación final, según corresponda; o si fuera necesario, se cobra del monto resultante de la ejecución de la garantía de fiel cumplimiento.

La penalidad por mora y las otras penalidades pueden alcanzar cada una un monto máximo equivalente al diez por ciento (10%) del monto del contrato vigente, o de ser el caso, del ítem que debió ejecutarse.

Cuando se llegue a cubrir el monto máximo de la penalidad por mora o el monto máximo para otras penalidades, LA ENTIDAD puede resolver el contrato por incumplimiento.

CLÁUSULA DÉCIMA SEXTA: RESOLUCIÓN DEL CONTRATO

Cualquiera de las partes puede resolver el contrato, de conformidad con el numeral 32.3 del artículo 32 y artículo 36 de la Ley de Contrataciones del Estado, y el artículo 164 de su Reglamento. De darse el caso, LA ENTIDAD procederá de acuerdo a lo establecido en los artículos 165 y 207 del Reglamento de la Ley de Contrataciones del Estado.

CLÁUSULA DÉCIMA SÉTIMA: RESPONSABILIDAD DE LAS PARTES

Cuando se resuelva el contrato por causas imputables a algunas de las partes, se debe resarcir los daños y perjuicios ocasionados, a través de la indemnización correspondiente. Ello no obsta la aplicación de las sanciones administrativas, penales y pecuniarias a que dicho incumplimiento diere lugar, en el caso que éstas correspondan.

Lo señalado precedentemente no exime a ninguna de las partes del cumplimiento de las demás

Presidente Titular del Comité

Primer Miembro Titular del Comité

Segundo Miembro Titular del Comité



obligaciones previstas en el presente contrato.

CLÁUSULA DÉCIMA OCTAVA: ANTICORRUPCIÓN

EL CONTRATISTA declara y garantiza no haber, directa o indirectamente, o tratándose de una persona jurídica a través de sus socios, integrantes de los órganos de administración, apoderados, representantes legales, funcionarios, asesores o personas vinculadas a las que se refiere el artículo 7 del Reglamento de la Ley de Contrataciones del Estado, ofrecido, negociado o efectuado, cualquier pago o, en general, cualquier beneficio o incentivo ilegal en relación al contrato.

Asimismo, el CONTRATISTA se obliga a conducirse en todo momento, durante la ejecución del contrato, con honestidad, probidad, veracidad e integridad y de no cometer actos ilegales o de corrupción, directa o indirectamente o a través de sus socios, accionistas, participacionistas, integrantes de los órganos de administración, apoderados, representantes legales, funcionarios, asesores y personas vinculadas a las que se refiere el artículo 7 del Reglamento de la Ley de Contrataciones del Estado.

Además, EL CONTRATISTA se compromete a i) comunicar a las autoridades competentes, de manera directa y oportuna, cualquier acto o conducta ilícita o corrupta de la que tuviera conocimiento; y ii) adoptar medidas técnicas, organizativas y/o de personal apropiadas para evitar los referidos actos o prácticas.

Finalmente, EL CONTRATISTA se compromete a no colocar a los funcionarios públicos con los que deba interactuar, en situaciones reñidas con la ética. En tal sentido, reconoce y acepta la prohibición de ofrecerles a éstos cualquier tipo de obsequio, donación, beneficio y/o gratificación, ya sea de bienes o servicios, cualquiera sea la finalidad con la que se lo haga.

CLÁUSULA DÉCIMA NOVENA: MARCO LEGAL DEL CONTRATO

Sólo en lo no previsto en este contrato, en la Ley de Contrataciones del Estado y su Reglamento, en las directivas que emita el OSCE y demás normativa especial que resulte aplicable, serán de aplicación supletoria las disposiciones pertinentes del Código Civil vigente, cuando corresponda, y demás normas de derecho privado.

CLÁUSULA VIGÉSIMA: SOLUCIÓN DE CONTROVERSIAS²⁸

Las controversias que surjan entre las partes durante la ejecución del contrato se resuelven mediante conciliación o arbitraje, según el acuerdo de las partes.

Cualquiera de las partes tiene derecho a iniciar el arbitraje a fin de resolver dichas controversias dentro del plazo de caducidad previsto en la Ley de Contrataciones del Estado y su Reglamento.

Facultativamente, cualquiera de las partes tiene el derecho a solicitar una conciliación dentro del plazo de caducidad correspondiente, según lo señalado en el artículo 224 del Reglamento de la Ley de Contrataciones del Estado, sin perjuicio de recurrir al arbitraje, en caso no se llegue a un acuerdo entre ambas partes o se llegue a un acuerdo parcial. Las controversias sobre nulidad del contrato solo pueden ser sometidas a arbitraje.

El Laudo arbitral emitido es inapelable, definitivo y obligatorio para las partes desde el momento de su notificación, según lo previsto en el numeral 45.21 del artículo 45 de la Ley de Contrataciones del Estado.

CLÁUSULA VIGÉSIMA SEGUNDA: FACULTAD DE ELEVAR A ESCRITURA PÚBLICA

²⁸ De acuerdo con el numeral 225.3 del artículo 225 del Reglamento, las partes pueden recurrir al arbitraje ad hoc cuando las controversias deriven de procedimientos de selección cuyo valor referencial sea menor o igual a cinco millones con 00/100 soles (S/ 5 000 000,00).



Cualquiera de las partes puede elevar el presente contrato a Escritura Pública corriendo con todos los gastos que demande esta formalidad.

CLÁUSULA VIGÉSIMA TERCERA: DOMICILIO PARA EFECTOS DE LA EJECUCIÓN CONTRACTUAL

Las partes declaran el siguiente domicilio para efecto de las notificaciones que se realicen durante la ejecución del presente contrato:

DOMICILIO DE LA ENTIDAD: [.....]

DOMICILIO DEL CONTRATISTA: [CONSIGNAR EL DOMICILIO SEÑALADO POR EL POSTOR GANADOR DE LA BUENA PRO AL PRESENTAR LOS REQUISITOS PARA EL PERFECCIONAMIENTO DEL CONTRATO]

La variación del domicilio aquí declarado de alguna de las partes debe ser comunicada a la otra parte, formalmente y por escrito, con una anticipación no menor de quince (15) días calendario.

De acuerdo con las bases integradas, la oferta y las disposiciones del presente contrato, las partes lo firman por duplicado en señal de conformidad en la ciudad de [.....] al [CONSIGNAR FECHA].

"LA ENTIDAD"

"EL CONTRATISTA"

Importante

Este documento puede firmarse digitalmente si ambas partes cuentan con firma digital, según la Ley N° 27269, Ley de Firmas y Certificados Digitales²⁹.

²⁹ Para mayor información sobre la normativa de firmas y certificados digitales ingresar a: <https://www.indecopi.gob.pe/web/firmas-digitales/firmar-y-certificados-digitales>

Presidente Titular del Comité

Primer Miembro Titular del Comité

Segundo Miembro Titular del Comité



CAPÍTULO VI

CONSTANCIA DE PRESTACIÓN DE EJECUCIÓN DE OBRA

De conformidad con el artículo 169 del Reglamento, se deja expresa constancia de la culminación de la prestación derivada del contrato mencionado en el numeral 3 del presente documento.

1 DATOS DEL DOCUMENTO	Número del documento			
	Fecha de emisión del documento			
2 DATOS DEL CONTRATISTA	Nombre, denominación o razón social			
	RUC			
	EN CASO EL CONTRATISTA SEA UN CONSORCIO, ADEMÁS SE DEBERÁ REGISTRAR LA SIGUIENTE INFORMACIÓN:			
	Nombre o razón social del integrante del consorcio	RUC	%	Descripción de las obligaciones
3 DATOS DEL CONTRATO	Número del contrato			
	Tipo y número del procedimiento de selección			
	Descripción del objeto del contrato			
	Fecha de suscripción del contrato			
	Monto del contrato			
4 DATOS DE LA OBRA	Denominación de la obra			
	Ubicación de la obra (Región, Provincia y Distrito)			
	Nombres y apellidos del Supervisor de la Obra			
	Plazo de ejecución de la obra	Plazo original	días calendario	
		Ampliación(es) de plazo	días calendario	
		Total plazo	días calendario	
		Fecha de culminación de la obra		
		Fecha de recepción de la obra		
	Monto de la obra	Fecha de liquidación de la obra		
		Número de adicionales de obra		
Monto total de los adicionales				
	Número de deductivos			

Presidente Titular del Comité

Primer Miembro Titular del Comité

Segundo Miembro Titular del Comité



		Monto total de los deductivos		
		Monto total de la obra (sólo componente de obra)		
5 APLICACIÓN DE PENALIDADES	Monto de las penalidades por mora			
	Monto de otras penalidades			
	Monto total de las penalidades aplicadas			
6 SOLUCIÓN DE CONTROVERSIAS DEL CONTRATO	Junta de Resolución de Disputas	Si		No
	Arbitraje	Si		No
	N° de arbitrajes			
7 DATOS DE LA ENTIDAD	Nombre de la Entidad			
	RUC de la Entidad			
	Nombres y apellidos del funcionario que emite la constancia			
	Cargo que ocupa en la Entidad			
	Teléfono de contacto			
8				
	NOMBRE, FIRMA Y SELLO DEL FUNCIONARIO COMPETENTE			

Presidente Titular del Comité

Primer Miembro Titular del Comité

Segundo Miembro Titular del Comité



ANEXOS

Presidente Titular del Comité

Primer Miembro Titular del Comité

Segundo Miembro Titular del Comité



ANEXO N° 1

DECLARACIÓN JURADA DE DATOS DEL POSTOR

Señores

**COMITÉ DE SELECCIÓN,
ADJUDICACIÓN SIMPLIFICADA N° 010-2025-MDU-1**

Presente.-

El que se suscribe, [.....], postor y/o Representante Legal de [CONSIGNAR EN CASO DE SER PERSONA JURÍDICA], identificado con [CONSIGNAR TIPO DE DOCUMENTO DE IDENTIDAD] N° [CONSIGNAR NÚMERO DE DOCUMENTO DE IDENTIDAD], con poder inscrito en la localidad de [CONSIGNAR EN CASO DE SER PERSONA JURÍDICA] en la Ficha N° [CONSIGNAR EN CASO DE SER PERSONA JURÍDICA] Asiento N° [CONSIGNAR EN CASO DE SER PERSONA JURÍDICA], **DECLARO BAJO JURAMENTO** que la siguiente información se sujeta a la verdad:

Nombre, Denominación o Razón Social :			
Domicilio Legal :			
RUC :	Teléfono(s) :		
MYPE ³⁰	Sí	No	
Correo electrónico :			

Autorización de notificación por correo electrónico:

Autorizo que se notifiquen al correo electrónico indicado las siguientes actuaciones:

1. Solicitud de reducción de la oferta económica.
2. Solicitud de subsanación de los requisitos para perfeccionar el contrato.
3. Solicitud para presentar los documentos para perfeccionar el contrato, según orden de prelación, de conformidad con lo previsto en el artículo 141 del Reglamento.
4. Respuesta a la solicitud de acceso al expediente de contratación.

Asimismo, me comprometo a remitir la confirmación de recepción, en el plazo máximo de dos (2) días hábiles de recibida la comunicación.

[CONSIGNAR CIUDAD Y FECHA]

.....
**Firma, Nombres y Apellidos del postor o
Representante legal, según corresponda**

Importante

La notificación dirigida a la dirección de correo electrónico consignada se entenderá válidamente efectuada cuando la Entidad reciba acuse de recepción.

³⁰ Esta información será verificada por la Entidad en la página web del Ministerio de Trabajo y Promoción del Empleo en la sección consulta de empresas acreditadas en el REMYPE en el link <http://www2.trabajo.gob.pe/servicios-en-linea-2-2/> y se tendrá en consideración, en caso el postor ganador de la buena pro solicite la retención del diez por ciento (10%) del monto del contrato, en calidad de garantía de fiel cumplimiento, según las condiciones previstas en el numeral 149.4 del artículo 149 y numeral 151.3 del artículo 151 del Reglamento. Asimismo, dicha información se tendrá en cuenta en caso de empate, conforme a lo previsto en el artículo 91 del Reglamento.

Presidente Titular del Comité

Primer Miembro Titular del Comité

Segundo Miembro Titular del Comité



Presidente Titular del Comité

Primer Miembro Titular del Comité

Segundo Miembro Titular del Comité



Importante

Cuando se trate de consorcios, la declaración jurada es la siguiente:

ANEXO N° 1

DECLARACIÓN JURADA DE DATOS DEL POSTOR

Señores
COMITÉ DE SELECCIÓN,
ADJUDICACIÓN SIMPLIFICADA N° 010-2025-MDU-1
Presente.-

El que se suscribe, [...], representante común del consorcio [CONSIGNAR EL NOMBRE DEL CONSORCIO], identificado con [CONSIGNAR TIPO DE DOCUMENTO DE IDENTIDAD] N° [CONSIGNAR NÚMERO DE DOCUMENTO DE IDENTIDAD], **DECLARO BAJO JURAMENTO** que la siguiente información se sujeta a la verdad:

Datos del consorciado 1				
Nombre, Denominación o Razón Social :				
Domicilio Legal :				
RUC :	Teléfono(s) :			
MYPE ³¹		Sí	No	
Correo electrónico :				

Datos del consorciado 2				
Nombre, Denominación o Razón Social :				
Domicilio Legal :				
RUC :	Teléfono(s) :			
MYPE ³²		Sí	No	
Correo electrónico :				

Datos del consorciado ...				
Nombre, Denominación o Razón Social :				
Domicilio Legal :				
RUC :	Teléfono(s) :			
MYPE ³³		Sí	No	
Correo electrónico :				

³¹ Esta información será verificada por la Entidad en la página web del Ministerio de Trabajo y Promoción del Empleo en la sección consulta de empresas acreditadas en el REMYPE en el link <http://www2.trabajo.gob.pe/servicios-en-linea-2-2/> y se tendrá en consideración, en caso el consorcio ganador de la buena pro solicite la retención del diez por ciento (10%) del monto del contrato, en calidad de garantía de fiel cumplimiento, según las condiciones previstas en el numeral 149.4 del artículo 149 y numeral 151.3 del artículo 151 del Reglamento. Asimismo, dicha información se tendrá en cuenta en caso de empate, conforme a lo previsto en el artículo 91 del Reglamento. Para dichos efectos, todos los integrantes del consorcio deben acreditar la condición de micro o pequeña empresa.

³² Ibídem.

³³ Ibídem.

Presidente Titular del Comité

Primer Miembro Titular del Comité

Segundo Miembro Titular del Comité



Autorización de notificación por correo electrónico:

Correo electrónico del consorcio:

Autorizo que se notifiquen al correo electrónico indicado las siguientes actuaciones:

1. Solicitud de reducción de la oferta económica.
2. Solicitud de subsanación de los requisitos para perfeccionar el contrato.
3. Solicitud para presentar los documentos para perfeccionar el contrato, según orden de prelación, de conformidad con lo previsto en el artículo 141 del Reglamento.
4. Respuesta a la solicitud de acceso al expediente de contratación.

Asimismo, me comprometo a remitir la confirmación de recepción, en el plazo máximo de dos (2) días hábiles de recibida la comunicación.

[CONSIGNAR CIUDAD Y FECHA]

.....
**Firma, Nombres y Apellidos del representante
común del consorcio**

Importante

La notificación dirigida a la dirección de correo electrónico consignada se entenderá válidamente efectuada cuando la Entidad reciba acuse de recepción.

Presidente Titular del Comité

Primer Miembro Titular del Comité

Segundo Miembro Titular del Comité



ANEXO N° 2

DECLARACIÓN JURADA (ART. 52 DEL REGLAMENTO DE LA LEY DE CONTRATACIONES DEL ESTADO)

Señores
COMITÉ DE SELECCIÓN,
ADJUDICACIÓN SIMPLIFICADA N° 010-2025-MDU-1
Presente.-

Mediante el presente el suscrito, postor y/o Representante Legal de [CONSIGNAR EN CASO DE SER PERSONA JURÍDICA], declaro bajo juramento:

- i. No haber incurrido y me obligo a no incurrir en actos de corrupción, así como a respetar el principio de integridad.
- ii. No tener impedimento para postular en el procedimiento de selección ni para contratar con el Estado, conforme al artículo 11 de la Ley de Contrataciones del Estado.
- iii. Conocer las sanciones contenidas en la Ley de Contrataciones del Estado y su Reglamento, así como las disposiciones aplicables de la Ley N° 27444, Ley del Procedimiento Administrativo General.
- iv. Participar en el presente proceso de contratación en forma independiente sin mediar consulta, comunicación, acuerdo, arreglo o convenio con ningún proveedor; y, conocer las disposiciones del Decreto Legislativo N° 1034, Decreto Legislativo que aprueba la Ley de Represión de Conductas Anticompetitivas.
- v. Conocer, aceptar y someterme a las bases, condiciones y reglas del procedimiento de selección.
- vi. Ser responsable de la veracidad de los documentos e información que presento en el presente procedimiento de selección.
- vii. Comprometerme a mantener la oferta presentada durante el procedimiento de selección y a perfeccionar el contrato, en caso de resultar favorecido con la buena pro.

[CONSIGNAR CIUDAD Y FECHA]

.....
**Firma, Nombres y Apellidos del postor o
Representante legal, según corresponda**

Importante

En el caso de consorcios, cada integrante debe presentar esta declaración jurada, salvo que sea presentada por el representante común del consorcio.

Presidente Titular del Comité

Primer Miembro Titular del Comité

Segundo Miembro Titular del Comité



Presidente Titular del Comité

Primer Miembro Titular del Comité

Segundo Miembro Titular del Comité



ANEXO N° 3

DECLARACIÓN JURADA DE CUMPLIMIENTO DEL EXPEDIENTE TÉCNICO

Señores

**[COMITÉ DE SELECCIÓN,
ADJUDICACIÓN SIMPLIFICADA N° 010-2025-MDU-1
Presente.-**

Es grato dirigirme a usted, para hacer de su conocimiento que luego de haber examinado las bases y demás documentos del procedimiento de la referencia y, conociendo todos los alcances y las condiciones detalladas en dichos documentos, el postor que suscribe ofrece la ejecución de la obra **[CONSIGNAR EL OBJETO DE LA CONVOCATORIA]**, de conformidad con el respectivo Expediente Técnico y las demás condiciones que se indican en el numeral 3.1 del Capítulo III de la sección específica de las bases y los documentos del procedimiento.

[CONSIGNAR CIUDAD Y FECHA]

.....
**Firma, Nombres y Apellidos del postor o
Representante legal o común, según corresponda**

Presidente Titular del Comité

Primer Miembro Titular del Comité

Segundo Miembro Titular del Comité



ANEXO N° 4

DECLARACIÓN JURADA DE PLAZO DE EJECUCIÓN DE LA OBRA

Señores
COMITÉ DE SELECCIÓN,
ADJUDICACIÓN SIMPLIFICADA N° 010-2025-MDU-1
Presente.-

Mediante el presente, con pleno conocimiento de las condiciones que se exigen en las bases del procedimiento de la referencia, me comprometo a ejecutar la obra [CONSIGNAR LA DENOMINACIÓN DE LA CONVOCATORIA] en el plazo de [CONSIGNAR EL PLAZO OFERTADO, EL CUAL DEBE SER EXPRESADO EN DÍAS CALENDARIO] días calendario.

[CONSIGNAR CIUDAD Y FECHA]

.....
Firma, Nombres y Apellidos del postor o
Representante legal o común, según corresponda

Importante para la Entidad

- Cuando en el expediente de contratación establezca que la obra debe ejecutarse bajo la modalidad de ejecución llave en mano, considerar lo siguiente, según corresponda

"Mediante el presente, con pleno conocimiento de las condiciones que se exigen en las bases del procedimiento de la referencia, me comprometo a ejecutar la obra [CONSIGNAR LA DENOMINACIÓN DE LA CONVOCATORIA], su equipamiento, mobiliario y montaje hasta la puesta en servicio, en el plazo de [CONSIGNAR EL PLAZO OFERTADO, EL CUAL DEBE ESTAR EXPRESADO EN DÍAS CALENDARIO] días calendario" ³⁴

"Mediante el presente, con pleno conocimiento de las condiciones que se exigen en las bases del procedimiento de la referencia, me comprometo a ejecutar la obra [CONSIGNAR LA DENOMINACIÓN DE LA CONVOCATORIA], su equipamiento, mobiliario y montaje hasta la puesta en servicio, en el plazo de [CONSIGNAR EL PLAZO OFERTADO, EL CUAL DEBE ESTAR EXPRESADO EN DÍAS CALENDARIO] días calendario, y la ejecución de la operación asistida de la obra en el plazo de [CONSIGNAR EL PLAZO OFERTADO DE LA PRESTACIÓN ASISTIDA DE LA OBRA, EL CUAL DEBE ESTAR EXPRESADO EN DÍAS CALENDARIO] días calendario." ³⁵

Incluir las disposiciones, según corresponda. Una vez culminada la elaboración de las bases, las notas que no se

³⁴ Este párrafo debe ser incluido en el caso de obras que se ejecuten bajo la modalidad de ejecución llave en mano que no incluya operación asistida.

³⁵ Este párrafo debe ser incluido en el caso de obras que se ejecuten bajo la modalidad de ejecución llave en mano que incluya operación asistida.

Presidente Titular del Comité

Primer Miembro Titular del Comité

Segundo Miembro Titular del Comité



incorporen deben ser eliminadas.

Presidente Titular del Comité

Primer Miembro Titular del Comité

Segundo Miembro Titular del Comité



ANEXO N° 5

PROMESA DE CONSORCIO

(Sólo para el caso en que un consorcio se presente como postor)

Señores

COMITÉ DE SELECCIÓN,

ADJUDICACIÓN SIMPLIFICADA N° 010-2025-MDU-1

Presente.-

Los suscritos declaramos expresamente que hemos convenido en forma irrevocable, durante el lapso que dure el procedimiento de selección, para presentar una oferta conjunta a la **ADJUDICACIÓN SIMPLIFICADA N° [CONSIGNAR NOMENCLATURA DEL PROCEDIMIENTO]**.

Asimismo, en caso de obtener la buena pro, nos comprometemos a formalizar el contrato de consorcio, de conformidad con lo establecido por el artículo 140 del Reglamento de la Ley de Contrataciones del Estado, bajo las siguientes condiciones:

a) Integrantes del consorcio

1. [NOMBRE, DENOMINACIÓN O RAZÓN SOCIAL DEL CONSORCIADO 1].
2. [NOMBRE, DENOMINACIÓN O RAZÓN SOCIAL DEL CONSORCIADO 2].

b) Designamos a [CONSIGNAR NOMBRES Y APELLIDOS DEL REPRESENTANTE COMÚN], identificado con [CONSIGNAR TIPO DE DOCUMENTO DE IDENTIDAD] N° [CONSIGNAR NÚMERO DE DOCUMENTO DE IDENTIDAD], como representante común del consorcio para efectos de participar en todos los actos referidos al procedimiento de selección, suscripción y ejecución del contrato correspondiente con [CONSIGNAR NOMBRE DE LA ENTIDAD].

Asimismo, declaramos que el representante común del consorcio no se encuentra impedido, inhabilitado ni suspendido para contratar con el Estado.

c) Fijamos nuestro domicilio legal común en [.....].

d) Las obligaciones que corresponden a cada uno de los integrantes del consorcio son las siguientes:

1. OBLIGACIONES DE [NOMBRE, DENOMINACIÓN O RAZÓN SOCIAL DEL CONSORCIADO 1] [%]³⁶

[DESCRIBIR LAS OBLIGACIONES DEL CONSORCIADO 1]

2. OBLIGACIONES DE [NOMBRE, DENOMINACIÓN O RAZÓN SOCIAL DEL CONSORCIADO 2] [%]³⁷

[DESCRIBIR LAS OBLIGACIONES DEL CONSORCIADO 2]

TOTAL OBLIGACIONES

100%³⁸

³⁶ Consignar únicamente el porcentaje total de las obligaciones, el cual debe ser expresado en número entero, sin decimales.

³⁷ Consignar únicamente el porcentaje total de las obligaciones, el cual debe ser expresado en número entero, sin decimales.

³⁸ Este porcentaje corresponde a la sumatoria de los porcentajes de las obligaciones de cada uno de los integrantes del consorcio.

Presidente Titular del Comité

Primer Miembro Titular del Comité

Segundo Miembro Titular del Comité



[CONSIGNAR CIUDAD Y FECHA]

.....
Consortiado 1
Nombres, apellidos y firma del Consortiado 1
o de su Representante Legal
Tipo y N° de Documento de Identidad

.....
Consortiado 2
Nombres, apellidos y firma del Consortiado 2
o de su Representante Legal
Tipo y N° de Documento de Identidad

Importante

De conformidad con el artículo 52 del Reglamento, las firmas de los integrantes del consorcio deben ser legalizadas.

Presidente Titular del Comité

Primer Miembro Titular del Comité

Segundo Miembro Titular del Comité



Importante para la Entidad

En caso de la contratación de la ejecución de una obra bajo el sistema a precios unitarios incluir el siguiente anexo:

Esta nota deberá ser eliminada una vez culminada la elaboración de las bases

ANEXO N° 6

PRECIO DE LA OFERTA

ÍTEM N° [INDICAR NÚMERO]

Señores
COMITÉ DE SELECCIÓN,
ADJUDICACIÓN SIMPLIFICADA N° 010-2025-MDU-1
Presente.-

Es grato dirigirme a usted, para hacer de su conocimiento que, de acuerdo con las bases, mi oferta es la siguiente:

[INCLUIR LA ESTRUCTURA DEL PRESUPUESTO DE OBRA, A FIN DE QUE EL POSTOR CONSIGNE LOS PRECIOS UNITARIOS Y EL PRECIO TOTAL DE SU OFERTA, TAL COMO SE MUESTRA DE MANERA REFERENCIAL EN EL SIGUIENTE EJEMPLO:

N° ITEM	PARTIDA	UNIDAD	METRADO	PU	SUB TOTAL

1	Total costo directo (A)	
2	Gastos generales	
2.1	Gastos fijos	
2.2	Gastos variables	
	Total gastos generales (B)	
3	Utilidad (C)	
	SUBTOTAL (A+B+C)	
4	IGV ³⁹	
5	Monto total de la oferta	

...]

El precio de la oferta en [CONSIGNAR LA MONEDA DE LA CONVOCATORIA] incluye todos los tributos, seguros, transporte, inspecciones, pruebas y, de ser el caso, los costos laborales conforme a la legislación vigente, así como cualquier otro concepto que pueda tener incidencia sobre el costo de la obra a ejecutar; excepto la de aquellos postores que gocen de alguna exoneración legal, no incluirán en el precio de su oferta los tributos respectivos.

³⁹ Para el cálculo del IGV, aplica el redondeo previsto en la Resolución de Superintendencia SUNAT N° 025-2000/SUNAT o norma que la reemplace. En ese sentido, el porcentaje se calcula considerando dos (2) decimales. Para efectos del redondeo i) Si el primer decimal siguiente es inferior a cinco (5), el valor permanecerá igual, suprimiéndose los decimales posteriores y ii) Si el primer decimal siguiente es igual o superior a cinco (5), el valor será incrementado en un centésimo.

Presidente Titular del Comité

Primer Miembro Titular del Comité

Segundo Miembro Titular del Comité



[CONSIGNAR CIUDAD Y FECHA]

.....
**Firma, Nombres y Apellidos del postor o
Representante legal o común, según corresponda**

Importante

- *En caso que el postor reduzca su oferta, según lo previsto en el artículo 68 del Reglamento, debe presentar nuevamente este Anexo.*
- *El postor que goce de alguna exoneración legal, debe indicar que su oferta no incluye el tributo materia de la exoneración, debiendo incluir el siguiente texto:*

"Mi oferta no incluye [CONSIGNAR EL TRIBUTO MATERIA DE LA EXONERACIÓN]".
- *El análisis de precios unitarios y el detalle de los gastos generales fijos y variables no se presentan en la oferta, sino para el perfeccionamiento del contrato.*

Importante para la Entidad

- *A fin de facilitar la labor del órgano encargado de las contrataciones o comité de selección, según corresponda, se recomienda publicar conjuntamente con las bases un archivo en Excel del presupuesto de la obra conforme el expediente técnico a fin de que los postores puedan utilizarlo al momento de elaborar su oferta. En tal caso, consignar lo siguiente:*

"Adicionalmente al documento escaneado del presente anexo, el postor puede adjuntar el archivo en Excel del presupuesto de la obra (que fue publicado conjuntamente con las bases), completando la información que sustenta el precio de su oferta. En caso de divergencia prevalece el documento escaneado del precio de la oferta".
- *En caso de procedimientos según relación de ítems, consignar lo siguiente:*

"El postor debe presentar el precio de su oferta en forma independiente, en los ítems que se presente".
- *En caso de contratación de obras por paquete, consignar lo siguiente:*

"El postor debe presentar el precio de su oferta con el detalle de cada obra incluida en el paquete".
- *En caso de contrataciones que conllevan la ejecución de prestaciones accesorias, consignar lo siguiente:*

"El postor debe detallar en el precio de su oferta, el monto correspondiente a la prestación principal y las prestaciones accesorias".
- *Si durante la fase de actos preparatorios, las Entidades advierten que es posible la participación de proveedores que gozan del beneficio de la exoneración del IGV prevista en la Ley N° 27037, Ley de Promoción de la Inversión en la Amazonía, consignar lo siguiente:*

"La oferta de los postores que presenten la Declaración Jurada de cumplimiento de condiciones

Presidente Titular del Comité

Primer Miembro Titular del Comité

Segundo Miembro Titular del Comité



para la aplicación de la exoneración del IGV (Anexo N° 7), debe encontrarse dentro de los límites del valor referencial sin IGV".

Incluir las disposiciones, según corresponda. Una vez culminada la elaboración de las bases, las notas que no se incorporen deben ser eliminadas

Presidente Titular del Comité

Primer Miembro Titular del Comité

Segundo Miembro Titular del Comité



Importante para la Entidad

En caso de la contratación de la ejecución de una obra bajo el sistema a suma alzada incluir el siguiente anexo:

Esta nota deberá ser eliminada una vez culminada la elaboración de las bases

ANEXO N° 6

PRECIO DE LA OFERTA

ÍTEM N° [INDICAR NÚMERO]

Señores
COMITÉ DE SELECCIÓN,
ADJUDICACIÓN SIMPLIFICADA N° 010-2025-MDU-1
Presente.-

Es grato dirigirme a usted, para hacer de su conocimiento que, de acuerdo con las bases, mi oferta es la siguiente:

CONCEPTO	PRECIO TOTAL
TOTAL	

El precio de la oferta [CONSIGNAR LA MONEDA DE LA CONVOCATORIA] incluye todos los tributos, seguros, transporte, inspecciones, pruebas y, de ser el caso, los costos laborales conforme a la legislación vigente, así como cualquier otro concepto que pueda tener incidencia sobre el costo de la obra a ejecutar; excepto la de aquellos postores que gocen de alguna exoneración legal, no incluirán en el precio de su oferta los tributos respectivos.

[CONSIGNAR CIUDAD Y FECHA]

.....
Firma, Nombres y Apellidos del postor o
Representante legal o común, según corresponda

Importante

- El postor debe adjuntar el desagregado de partidas que sustenta su oferta, tal como se muestra de manera referencial en el siguiente ejemplo:*

N° ITEM	PARTIDA	UNIDAD	METRADO	PU	SUB TOTAL

Presidente Titular del Comité

Primer Miembro Titular del Comité

Segundo Miembro Titular del Comité



1	Total costo directo (A)	
2	Gastos generales	
2.1	Gastos fijos	
2.2	Gastos variables	
	Total gastos generales (B)	
3	Utilidad (C)	
	SUBTOTAL (A+B+C)	
4	IGV ⁴⁰	
5	Monto total de la oferta	

- *En caso que el postor reduzca su oferta, según lo previsto en el artículo 68 del Reglamento, debe presentar nuevamente este Anexo.*
- *El postor que goce de alguna exoneración legal, debe indicar que su oferta no incluye el tributo materia de la exoneración, debiendo incluir el siguiente texto:
"Mi oferta no incluye [CONSIGNAR EL TRIBUTO MATERIA DE LA EXONERACIÓN]".*
- *De ser el caso, el análisis de precios unitarios y el detalle de los gastos generales fijos y variables no se presentan en la oferta, sino para el perfeccionamiento del contrato.*

⁴⁰ Para el cálculo del IGV, aplica el redondeo previsto en la Resolución de Superintendencia SUNAT N° 025-2000/SUNAT o norma que la reemplace. En ese sentido, el porcentaje se calcula considerando dos (2) decimales. Para efectos del redondeo
i) Si el primer decimal siguiente es inferior a cinco (5), el valor permanecerá igual, suprimiéndose los decimales posteriores
y ii) Si el primer decimal siguiente es igual o superior a cinco (5), el valor será incrementado en un centésimo.

Presidente Titular del Comité

Primer Miembro Titular del Comité

Segundo Miembro Titular del Comité



ANEXO N° 9

DECLARACIÓN JURADA (NUMERAL 49.4 DEL ARTÍCULO 49 DEL REGLAMENTO)

Señores

[CONSIGNAR ÓRGANO ENCARGADO DE LAS CONTRATACIONES O COMITÉ DE SELECCIÓN, SEGÚN CORRESPONDA]

ADJUDICACIÓN SIMPLIFICADA N° [CONSIGNAR NOMENCLATURA DEL PROCEDIMIENTO]

Presente.-

Mediante el presente el suscrito, postor y/o Representante Legal de [CONSIGNAR EN CASO DE SER PERSONA JURÍDICA], declaro que la experiencia que acredito de la empresa [CONSIGNAR LA DENOMINACIÓN DE LA PERSONA JURÍDICA] como consecuencia de una reorganización societaria, no se encuentra en el supuesto establecido en el numeral 49.4 del artículo 49 del Reglamento.

[CONSIGNAR CIUDAD Y FECHA]

.....
Firma, Nombres y Apellidos del postor o Representante legal, según corresponda

Importante

A efectos de cautelar la veracidad de esta declaración, el postor puede verificar la información de la Relación de Proveedores Sancionados por el Tribunal de Contrataciones del Estado con Sanción Vigente en <http://portal.osce.gob.pe/rnp/content/relación-de-proveedores-sancionados>.

También le asiste dicha facultad al órgano encargado de las contrataciones o al órgano de la Entidad al que se le haya asignado la función de verificación de la oferta presentada por el postor ganador de la buena pro.

Presidente Titular del Comité

Primer Miembro Titular del Comité

Segundo Miembro Titular del Comité



ANEXO N° 10

EXPERIENCIA DEL POSTOR EN LA ESPECIALIDAD

Señores
COMITÉ DE SELECCIÓN,
ADJUDICACIÓN SIMPLIFICADA N° 010-2025-MDU-1
Presente.-

Mediante el presente, el suscrito detalla lo siguiente como EXPERIENCIA EN OBRAS SIMILARES:

N°	CLIENTE	OBJETO DEL CONTRATO	N° CONTRATO	FECHA DEL CONTRATO ⁴¹	FECHA DE RECEPCIÓN DE LA OBRA	EXPERIENCIA PROVENIENTE ⁴² DE:	MONEDA	IMPORTE ⁴³	TIPO DE CAMBIO VENTA ⁴⁴	MONTO FACTURADO ACUMULADO ⁴⁵
1										
2										
3										
4										

⁴¹ Se refiere a la fecha de suscripción del contrato.

⁴² Si el titular de la experiencia no es el postor, consignar si dicha experiencia corresponde a la matriz en caso que el postor sea sucursal, o fue transmitida por reorganización societaria, debiendo acompañar la documentación sustentatoria correspondiente. Al respecto, según la Opinión N° 216-2017/DTN "Considerando que la sociedad matriz y la sucursal constituyen la misma persona jurídica, la sucursal puede acreditar como suya la experiencia de su matriz". Del mismo modo, según lo previsto en la Opinión N° 010-2013/DTN, "... en una operación de reorganización societaria que comprende tanto una fusión como una escisión, la sociedad resultante podrá acreditar como suya la experiencia de la sociedad incorporada o absorbida, que se extingue producto de la fusión; asimismo, si en virtud de la escisión se transfiere un bloque patrimonial consistente en una línea de negocio completa, la sociedad resultante podrá acreditar como suya la experiencia de la sociedad escindida, correspondiente a la línea de negocio transmitida. De esta manera, la sociedad resultante podrá emplear la experiencia transmitida, como consecuencia de la reorganización societaria antes descrita, en los futuros procesos de selección en los que participe".

⁴³ Se refiere al monto del contrato ejecutado incluido adicionales y reducciones, de ser el caso.

⁴⁴ El tipo de cambio venta debe corresponder al publicado por la SBS correspondiente a la fecha de suscripción del contrato.

⁴⁵ Consignar en la moneda establecida para el valor referencial.

Presidente Titular del Comité

Primer Miembro Titular del Comité

Segundo Miembro Titular del Comité



Nº	CLIENTE	OBJETO DEL CONTRATO	Nº CONTRATO	FECHA DEL CONTRATO ⁴¹	FECHA DE RECEPCIÓN DE LA OBRA	EXPERIENCIA PROVENIENTE ⁴² DE:	MONEDA	IMPORTE ⁴³	TIPO DE CAMBIO VENTA ⁴⁴	MONTO FACTURADO ACUMULADO ⁴⁵
5										
6										
7										
8										
9										
10										
TOTAL										

[CONSIGNAR CIUDAD Y FECHA]

.....
Firma, Nombres y Apellidos del postor o
Representante legal o común, según corresponda

Presidente Titular del Comité

Primer Miembro Titular del Comité

Segundo Miembro Titular del Comité



ANEXO N° 11

SOLICITUD DE BONIFICACIÓN DEL CINCO POR CIENTO (5%) POR TENER LA CONDICIÓN DE MICRO Y PEQUEÑA EMPRESA

Señores
COMITÉ DE SELECCIÓN,
ADJUDICACIÓN SIMPLIFICADA N° 010-2025-MDU-1
Presente.-

Mediante el presente el suscrito, postor y/o Representante legal de [CONSIGNAR EN CASO DE SER PERSONA JURÍDICA], solicito la asignación de la bonificación del cinco por ciento (5%) sobre el puntaje total obtenido, debido a que mi representada cuenta con la condición de micro y pequeña empresa.

[CONSIGNAR CIUDAD Y FECHA]

.....
**Firma, Nombres y Apellidos del postor o
Representante legal o común, según corresponda**

Importante

- Para asignar la bonificación, el órgano encargado de las contrataciones o comité de selección, según corresponda, verifica la página web del Ministerio de Trabajo y Promoción del Empleo en la sección consulta de empresas acreditadas en el REMYPE en el link <http://www2.trabajo.gob.pe/servicios-en-linea-2-2/>.
- Para que un consorcio pueda acceder a la bonificación, cada uno de sus integrantes debe cumplir con la condición de micro y pequeña empresa.

Presidente Titular del Comité

Primer Miembro Titular del Comité

Segundo Miembro Titular del Comité



ANEXO N° 12

AUTORIZACIÓN DE NOTIFICACIÓN DE LA DECISIÓN DE LA ENTIDAD SOBRE LA SOLICITUD DE AMPLIACIÓN DE PLAZO MEDIANTE MEDIOS ELECTRÓNICOS DE COMUNICACIÓN

(DOCUMENTO A PRESENTAR EN EL PERFECCIONAMIENTO DEL CONTRATO)

Señores

**COMITÉ DE SELECCIÓN,
ADJUDICACIÓN SIMPLIFICADA N° 010-2025-MDU-1**

Presente.-

El que se suscribe, [.....], postor adjudicado y/o Representante Legal de [CONSIGNAR EN CASO DE SER PERSONA JURÍDICA], identificado con [CONSIGNAR TIPO DE DOCUMENTO DE IDENTIDAD] N° [CONSIGNAR NÚMERO DE DOCUMENTO DE IDENTIDAD], autorizo que durante la ejecución del contrato se me notifique al correo electrónico [INDICAR EL CORREO ELECTRÓNICO] lo siguiente:

✓ Notificación de la decisión de la Entidad respecto a la solicitud de ampliación de plazo.

[CONSIGNAR CIUDAD Y FECHA]

.....
**Firma, Nombres y Apellidos del postor o
Representante legal o común, según
corresponda**

Importante

La notificación de la decisión de la Entidad respecto a la solicitud de ampliación de plazo se efectúa por medios electrónicos de comunicación, siempre que se cuente con la autorización correspondiente y sea posible obtener un acuse de recibo a través del mecanismo utilizado.

Presidente Titular del Comité

Primer Miembro Titular del Comité

Segundo Miembro Titular del Comité