

BASES ESTÁNDAR DE ADJUDICACIÓN SIMPLIFICADA PARA LA CONTRATACIÓN DE SERVICIOS EN GENERAL

Aprobado mediante Directiva N°001-2019-OSCE/CD



SUB DIRECCIÓN DE NORMATIVIDAD – DIRECCIÓN TÉCNICO NORMATIVA
ORGANISMO SUPERVISOR DE LAS CONTRATACIONES DEL ESTADO - OSCE

SIMBOLOGÍA UTILIZADA:

N°	Símbolo	Descripción
1	[ABC] / [.....]	La información solicitada dentro de los corchetes sombreados debe ser completada por la Entidad durante la elaboración de las bases.
2	[ABC] / [.....]	Es una indicación, o información que deberá ser completada por la Entidad con posterioridad al otorgamiento de la buena pro para el caso específico de la elaboración de la PROFORMA DEL CONTRATO; o por los proveedores, en el caso de los ANEXOS de la oferta.
3	<div>Importante</div> <ul style="list-style-type: none"> • Abc 	Se refiere a consideraciones importantes a tener en cuenta por el órgano encargado de las contrataciones o comité de selección, según corresponda y por los proveedores.
4	<div>Advertencia</div> <ul style="list-style-type: none"> • Abc 	Se refiere a advertencias a tener en cuenta por el órgano encargado de las contrataciones o comité de selección, según corresponda y por los proveedores.
5	<div>Importante para la Entidad</div> <ul style="list-style-type: none"> • Xyz 	Se refiere a consideraciones importantes a tener en cuenta por el órgano encargado de las contrataciones o comité de selección, según corresponda y deben ser eliminadas una vez culminada la elaboración de las bases.

CARACTERÍSTICAS DEL DOCUMENTO:

Las bases estándar deben ser elaboradas en formato WORD, y deben tener las siguientes características:

N°	Características	Parámetros
1	Márgenes	Superior : 2.5 cm Inferior: 2.5 cm Izquierda: 2.5 cm Derecha: 2.5 cm
2	Fuente	Arial
3	Estilo de Fuente	Normal: Para el contenido en general Cursiva: Para el encabezado y pie de página Para las Consideraciones importantes (Ítem 3 del cuadro anterior)
4	Color de Fuente	Automático: Para el contenido en general Azul : Para las Consideraciones importantes (Ítem 3 del cuadro anterior)
5	Tamaño de Letra	16 : Para las dos primeras hojas de las Secciones General y Específica 11 : Para el nombre de los Capítulos. 10 : Para el cuerpo del documento en general 9 : Para el encabezado y pie de página Para el contenido de los cuadros, pudiendo variar, según la necesidad 8 : Para las Notas al pie
6	Alineación	Justificada: Para el contenido en general y notas al pie. Centrada : Para la primera página, los títulos de las Secciones y nombres de los Capítulos)
7	Interlineado	Sencillo
8	Espaciado	Anterior : 0 Posterior : 0
9	Subrayado	Para los nombres de las Secciones y para resaltar o hacer hincapié en algún concepto

INSTRUCCIONES DE USO:

- Una vez registrada la información solicitada dentro de los corchetes sombreados en gris, el texto deberá quedar en letra tamaño 10, con estilo normal, sin formato de negrita y sin sombreado.
- La nota **IMPORTANTE** no puede ser modificada ni eliminada en la Sección General. En el caso de la Sección Específica debe seguirse la instrucción que se indica en dicha nota.

Elaboradas en enero de 2019

Modificadas en marzo, junio y diciembre de 2019, julio 2020, julio y diciembre 2021, junio y octubre de 2022

GOBIERNO REGIONAL DE MOQUEGUA



BASES ESTÁNDAR DE ADJUDICACIÓN SIMPLIFICADA PARA LA CONTRATACIÓN DE SERVICIOS EN GENERAL

ADJUDICACIÓN SIMPLIFICADA N° N°036-2025-GRM-1

PRIMERA CONVOCATORIA

**CONTRATACIÓN DE SERVICIO DE
CONTRATACION DEL SERVICIO DE CONFECCION E
INSTALACION DE MODULO PREFABRICADO PARA LA
FICHA DE EMERGENCIA DENOMINADA INSTALACIÓN DE
INFRAESTRUCTURA MÓVIL (MÓDULOS DE SS.HH.) PARA
EL ALBERGUE DE SANCAYA POR PELIGRO INMINENTE
ANTE INTENSAS PRECIPITACIONES PLUVIALES EN EL
DISTRITO DE UBINAS, PROVINCIA GENERAL DE SÁNCHEZ
CERRO, DEPARTAMENTO DE MOQUEGUA**

DEBER DE COLABORACIÓN

La Entidad y todo proveedor que se someta a las presentes Bases, sea como participante, postor y/o contratista, deben conducir su actuación conforme a los principios previstos en la Ley de Contrataciones del Estado.

En este contexto, se encuentran obligados a prestar su colaboración al OSCE y a la Secretaría Técnica de la Comisión de Defensa de la Libre Competencia del INDECOPI, en todo momento según corresponda a sus competencias, a fin de comunicar presuntos casos de fraude, colusión y corrupción por parte de los funcionarios y servidores de la Entidad, así como los proveedores y demás actores que participan en el proceso de contratación.

De igual forma, deben poner en conocimiento del OSCE y a la Secretaría Técnica de la Comisión de Defensa de la Libre Competencia del INDECOPI los indicios de conductas anticompetitivas que se presenten durante el proceso de contratación, en los términos del Decreto Legislativo N° 1034, "Ley de Represión de Conductas Anticompetitivas", o norma que la sustituya, así como las demás normas de la materia.

La Entidad y todo proveedor que se someta a las presentes Bases, sea como participante, postor y/o contratista del proceso de contratación deben permitir al OSCE o a la Secretaría Técnica de la Comisión de Defensa de la Libre Competencia del INDECOPI el acceso a la información referida a las contrataciones del Estado que sea requerida, prestar testimonio o absolución de posiciones que se requieran, entre otras formas de colaboración.

SECCIÓN GENERAL

DISPOSICIONES COMUNES DEL PROCEDIMIENTO DE SELECCIÓN

(ESTA SECCIÓN NO DEBE SER MODIFICADA EN NINGÚN EXTREMO, BAJO SANCIÓN DE NULIDAD)

CAPÍTULO I ETAPAS DEL PROCEDIMIENTO DE SELECCIÓN

1.1. REFERENCIAS

Cuando en el presente documento se mencione la palabra Ley, se entiende que se está haciendo referencia a la Ley N° 30225, Ley de Contrataciones del Estado, y cuando se mencione la palabra Reglamento, se entiende que se está haciendo referencia al Reglamento de la Ley de Contrataciones del Estado aprobado por Decreto Supremo N° 344-2018-EF.

Las referidas normas incluyen sus respectivas modificaciones, de ser el caso.

1.2. CONVOCATORIA

Se realiza a través de su publicación en el SEACE de conformidad con lo señalado en el artículo 54 del Reglamento, en la fecha señalada en el calendario del procedimiento de selección, debiendo adjuntar las bases y resumen ejecutivo.

1.3. REGISTRO DE PARTICIPANTES

El registro de participantes se realiza conforme al artículo 55 del Reglamento. En el caso de un consorcio, basta que se registre uno (1) de sus integrantes.

Importante

- *Para registrarse como participante en un procedimiento de selección convocado por las Entidades del Estado Peruano, es necesario que los proveedores cuenten con inscripción vigente y estar habilitados ante el Registro Nacional de Proveedores (RNP) que administra el Organismo Supervisor de las Contrataciones del Estado (OSCE). Para obtener mayor información, se puede ingresar a la siguiente dirección electrónica: www.rnp.gob.pe.*
- *Los proveedores que deseen registrar su participación deben ingresar al SEACE utilizando su Certificado SEACE (usuario y contraseña). Asimismo, deben observar las instrucciones señaladas en el documento de orientación "Guía para el registro de participantes electrónico" publicado en <https://www2.seace.gob.pe/>.*
- *En caso los proveedores no cuenten con inscripción vigente en el RNP y/o se encuentren inhabilitados o suspendidos para ser participantes, postores y/o contratistas, el SEACE restringirá su registro, quedando a potestad de estos intentar nuevamente registrar su participación en el procedimiento de selección en cualquier otro momento, dentro del plazo establecido para dicha etapa, siempre que haya obtenido la vigencia de su inscripción o quedado sin efecto la sanción que le impuso el Tribunal de Contrataciones del Estado.*

1.4. FORMULACIÓN DE CONSULTAS Y OBSERVACIONES A LAS BASES

La formulación de consultas y observaciones a las bases se efectúa de conformidad con lo establecido en los numerales 72.1 y 72.2 del artículo 72 del Reglamento, así como el literal a) del artículo 89 del Reglamento.

Importante

No pueden formularse consultas ni observaciones respecto del contenido de una ficha de homologación aprobada. Las consultas y observaciones que se formulen sobre el particular, se tienen como no presentadas.

1.5. ABSOLUCIÓN DE CONSULTAS, OBSERVACIONES E INTEGRACIÓN DE BASES

La absolución de consultas, observaciones e integración de las bases se realizan conforme a las disposiciones previstas en el numeral 72.4 del artículo 72 del Reglamento y el literal a) del artículo 89 del Reglamento.

Importante

- *No se absolverán consultas y observaciones a las bases que se presenten en forma física.*
- *Cuando exista divergencia entre lo indicado en el pliego de absolución de consultas y observaciones y la integración de bases, prevalece lo absuelto en el referido pliego; sin perjuicio, del deslinde de responsabilidades correspondiente.*

1.6. FORMA DE PRESENTACIÓN DE OFERTAS

Las ofertas se presentan conforme lo establecido en el artículo 59 y en el artículo 90 del Reglamento.

Las declaraciones juradas, formatos o formularios previstos en las bases que conforman la oferta deben estar debidamente firmados por el postor (firma manuscrita o digital, según la Ley N° 27269, Ley de Firmas y Certificados Digitales¹). Los demás documentos deben ser visados por el postor. En el caso de persona jurídica, por su representante legal, apoderado o mandatario designado para dicho fin y, en el caso de persona natural, por este o su apoderado. No se acepta el pegado de la imagen de una firma o visto. Las ofertas se presentan foliadas.

Importante

- *Los formularios electrónicos que se encuentran en el SEACE y que los proveedores deben llenar para presentar sus ofertas, tienen carácter de declaración jurada.*
- *En caso la información contenida en los documentos escaneados que conforman la oferta no coincida con lo declarado a través del SEACE, prevalece la información declarada en los documentos escaneados.*
- *No se tomarán en cuenta las ofertas que se presenten en físico a la Entidad.*

1.7. PRESENTACIÓN Y APERTURA DE OFERTAS

El participante presentará su oferta de manera electrónica a través del SEACE, desde las 00:01 horas hasta las 23:59 horas del día establecido para el efecto en el cronograma del procedimiento; adjuntando el archivo digitalizado que contenga los documentos que conforman la oferta de acuerdo a lo requerido en las bases.

El participante debe verificar antes de su envío, bajo su responsabilidad, que el archivo pueda ser descargado y su contenido sea legible.

Importante

Los integrantes de un consorcio no pueden presentar ofertas individuales ni conformar más de un consorcio en un procedimiento de selección, o en un determinado ítem cuando se trate de procedimientos de selección según relación de ítems.

¹ Para mayor información sobre la normativa de firmas y certificados digitales ingresar a: <https://www.indecopi.gob.pe/web/firmas-digitales/firmar-y-certificados-digitales>

En la apertura electrónica de la oferta, el órgano encargado de las contrataciones o el comité de selección, según corresponda, verifica la presentación de lo exigido en la sección específica de las bases de conformidad con el numeral 73.2 del artículo 73 del Reglamento y determina si las ofertas responden a las características y/o requisitos y condiciones de los Términos de Referencia, detallados en la sección específica de las bases. De no cumplir con lo requerido, la oferta se considera no admitida.

1.8. EVALUACIÓN DE LAS OFERTAS

La evaluación de las ofertas se realiza conforme a lo establecido en el numeral 74.1 y el literal a) del numeral 74.2 del artículo 74 del Reglamento.

En el supuesto de que dos (2) o más ofertas empaten, la determinación del orden de prelación de las ofertas empatadas se efectúa siguiendo estrictamente el orden establecido en el numeral 91.1 del artículo 91 del Reglamento.

El desempate mediante sorteo se realiza de manera electrónica a través del SEACE.

Importante

En el caso de contratación de servicios en general que se presten fuera de la provincia de Lima y Callao, cuyo valor estimado no supere los doscientos mil Soles (S/ 200,000.00), a solicitud del postor se asigna una bonificación equivalente al diez por ciento (10%) sobre el puntaje total obtenido por los postores con domicilio en la provincia donde prestará el servicio, o en las provincias colindantes, sean o no pertenecientes al mismo departamento o región. El domicilio es el consignado en la constancia de inscripción ante el RNP². Lo mismo aplica en el caso de procedimientos de selección por relación de ítems, cuando algún ítem no supera el monto señalado anteriormente.

1.9. CALIFICACIÓN DE OFERTAS

La calificación de las ofertas se realiza conforme a lo establecido en los numerales 75.1 y 75.2 del artículo 75 del Reglamento.

1.10. SUBSANACIÓN DE LAS OFERTAS

La subsanación de las ofertas se sujeta a lo establecido en el artículo 60 del Reglamento. El plazo que se otorgue para la subsanación no puede ser inferior a un (1) día hábil

La solicitud de subsanación se realiza de manera electrónica a través del SEACE y será remitida al correo electrónico consignado por el postor al momento de realizar su inscripción en el RNP, siendo su responsabilidad el permanente seguimiento de las notificaciones a dicho correo. La notificación de la solicitud se entiende efectuada el día de su envío al correo electrónico.

La presentación de las subsanaciones se realiza a través del SEACE. No se tomará en cuenta la subsanación que se presente en físico a la Entidad.

1.11. RECHAZO DE LAS OFERTAS

Previo al otorgamiento de la buena pro, el órgano encargado de las contrataciones o el comité de selección, según corresponda, revisa las ofertas económicas que cumplen los requisitos de calificación, de conformidad con lo establecido para el rechazo de ofertas, previsto en el artículo 68 del Reglamento, de ser el caso.

² La constancia de inscripción electrónica se visualizará en el portal web del Registro Nacional de Proveedores: www.rnp.gob.pe

De rechazarse alguna de las ofertas calificadas, el órgano encargado de las contrataciones o el comité de selección, según corresponda, revisa el cumplimiento de los requisitos de calificación de los postores que siguen en el orden de prelación, en caso las hubiere.

1.12. OTORGAMIENTO DE LA BUENA PRO

Definida la oferta ganadora, el órgano encargado de las contrataciones o el comité de selección, según corresponda, otorga la buena pro mediante su publicación en el SEACE, incluyendo el cuadro comparativo y las actas debidamente motivadas de los resultados de la admisión, no admisión, evaluación, calificación, descalificación, rechazo y el otorgamiento de la buena pro.

1.13. CONSENTIMIENTO DE LA BUENA PRO

Cuando se hayan presentado dos (2) o más ofertas, el consentimiento de la buena pro se produce a los cinco (5) días hábiles siguientes de la notificación de su otorgamiento, sin que los postores hayan ejercido el derecho de interponer el recurso de apelación.

En caso que se haya presentado una sola oferta, el consentimiento de la buena pro se produce el mismo día de la notificación de su otorgamiento.

El consentimiento del otorgamiento de la buena pro se publica en el SEACE al día hábil siguiente de producido.

Importante

Una vez consentido el otorgamiento de la buena pro, el órgano encargado de las contrataciones o el órgano de la Entidad al que se haya asignado tal función realiza la verificación de la oferta presentada por el postor ganador de la buena pro conforme lo establecido en el numeral 64.6 del artículo 64 del Reglamento.

CAPÍTULO II

SOLUCIÓN DE CONTROVERSIAS DURANTE EL PROCEDIMIENTO DE SELECCIÓN

2.1. RECURSO DE APELACIÓN

A través del recurso de apelación se pueden impugnar los actos dictados durante el desarrollo del procedimiento de selección hasta antes del perfeccionamiento del contrato.

El recurso de apelación se presenta ante la Entidad convocante, y es conocido y resuelto por su Titular, cuando el valor estimado sea igual o menor a cincuenta (50) UIT. Cuando el valor estimado sea mayor a dicho monto, el recurso de apelación se presenta ante y es resuelto por el Tribunal de Contrataciones del Estado.

En los procedimientos de selección según relación de ítems, el valor estimado total del procedimiento determina ante quién se presenta el recurso de apelación.

Los actos que declaren la nulidad de oficio, la cancelación del procedimiento de selección y otros actos emitidos por el Titular de la Entidad que afecten la continuidad de este, se impugnan ante el Tribunal de Contrataciones del Estado.

Importante

- *Una vez otorgada la buena pro, el órgano encargado de las contrataciones o el comité de selección, según corresponda, está en la obligación de permitir el acceso de los participantes y postores al expediente de contratación, salvo la información calificada como secreta, confidencial o reservada por la normativa de la materia, a más tardar dentro del día siguiente de haberse solicitado por escrito.*

Luego de otorgada la buena pro no se da a conocer las ofertas cuyos requisitos de calificación no fueron analizados y revisados por el órgano encargado de las contrataciones o el comité de selección, según corresponda.

- *A efectos de recoger la información de su interés, los postores pueden valerse de distintos medios, tales como: (i) la lectura y/o toma de apuntes, (ii) la captura y almacenamiento de imágenes, e incluso (iii) pueden solicitar copia de la documentación obrante en el expediente, siendo que, en este último caso, la Entidad deberá entregar dicha documentación en el menor tiempo posible, previo pago por tal concepto.*
- *El recurso de apelación se presenta ante la Mesa de Partes del Tribunal o ante las oficinas desconcentradas del OSCE, o en la Unidad de Trámite Documentario de la Entidad, según corresponda.*

2.2. PLAZOS DE INTERPOSICIÓN DEL RECURSO DE APELACIÓN

La apelación contra el otorgamiento de la buena pro o contra los actos dictados con anterioridad a ella se interpone dentro de los cinco (5) días hábiles siguientes de haberse notificado el otorgamiento de la buena pro.

La apelación contra los actos dictados con posterioridad al otorgamiento de la buena pro, contra la declaración de nulidad, cancelación y declaratoria de desierto del procedimiento, se interpone dentro de los cinco (5) días hábiles siguientes de haberse tomado conocimiento del acto que se desea impugnar.

CAPÍTULO III DEL CONTRATO

3.1. PERFECCIONAMIENTO DEL CONTRATO

Los plazos y el procedimiento para perfeccionar el contrato se realiza conforme a lo indicado en el artículo 141 del Reglamento.

El contrato se perfecciona con la suscripción del documento que lo contiene, salvo en los contratos cuyo monto del valor estimado no supere los doscientos mil Soles (S/ 200,000.00), en los que se puede perfeccionar con la recepción de la orden de servicios, conforme a lo previsto en la sección específica de las bases.

En el caso de procedimientos de selección por relación de ítems, se puede perfeccionar el contrato con la suscripción del documento o con la recepción de una orden de servicios, cuando el valor estimado del ítem corresponda al parámetro establecido en el párrafo anterior.

Importante

El órgano encargado de las contrataciones o el comité de selección, según corresponda, debe consignar en la sección específica de las bases la forma en que se perfeccionará el contrato, sea con la suscripción del contrato o la recepción de la orden de servicios. En caso la Entidad perfeccione el contrato con la recepción de la orden de servicios no debe incluir la proforma del contrato establecida en el Capítulo V de la sección específica de las bases.

Para perfeccionar el contrato, el postor ganador de la buena pro debe presentar los documentos señalados en el artículo 139 del Reglamento y los previstos en la sección específica de las bases.

3.2. GARANTÍAS

Las garantías que deben otorgar los postores y/o contratistas, según corresponda, son las de fiel cumplimiento del contrato y por los adelantos.

3.2.1. GARANTÍA DE FIEL CUMPLIMIENTO

Como requisito indispensable para perfeccionar el contrato, el postor ganador debe entregar a la Entidad la garantía de fiel cumplimiento del mismo por una suma equivalente al diez por ciento (10%) del monto del contrato original. Esta se mantiene vigente hasta la conformidad de la recepción de la prestación a cargo del contratista.

3.2.2. GARANTÍA DE FIEL CUMPLIMIENTO POR PRESTACIONES ACCESORIAS

En las contrataciones que conllevan la ejecución de prestaciones accesorias, tales como mantenimiento, reparación o actividades afines, se otorga una garantía adicional por una suma equivalente al diez por ciento (10%) del monto del contrato de la prestación accesorio, la misma que debe ser renovada periódicamente hasta el cumplimiento total de las obligaciones garantizadas.

Importante

- *En los contratos cuyos montos sean iguales o menores a doscientos mil Soles (S/ 200,000.00), no corresponde presentar garantía de fiel cumplimiento de contrato ni garantía de fiel cumplimiento por prestaciones accesorias. Dicha excepción también aplica a los contratos derivados de procedimientos de selección por relación de ítems, cuando el monto del ítem adjudicado o la sumatoria de los montos de los ítems adjudicados no superen el monto señalado anteriormente, conforme a lo dispuesto en el literal a) del artículo 152 del Reglamento.*
- *En los contratos periódicos de prestación de servicios en general que celebren las Entidades con las micro y pequeñas empresas, estas últimas pueden otorgar como garantía de fiel cumplimiento el diez por ciento (10%) del monto del contrato, porcentaje que es retenido por la Entidad durante la primera mitad del número total de pagos a realizarse, de forma prorrateada en cada pago, con cargo a ser devuelto a la finalización del mismo, conforme lo establecen los numerales 149.4 y 149.5 del artículo 149 del Reglamento y el numeral 151.2 del artículo 151 del Reglamento.*

3.2.3. GARANTÍA POR ADELANTO

En caso se haya previsto en la sección específica de las bases la entrega de adelantos, el contratista debe presentar una garantía emitida por idéntico monto conforme a lo estipulado en el artículo 153 del Reglamento.

3.3. REQUISITOS DE LAS GARANTÍAS

Las garantías que se presenten deben ser incondicionales, solidarias, irrevocables y de realización automática en el país, al solo requerimiento de la Entidad. Asimismo, deben ser emitidas por empresas que se encuentren bajo la supervisión directa de la Superintendencia de Banca, Seguros y Administradoras Privadas de Fondos de Pensiones y que cuenten con clasificación de riesgo B o superior. Asimismo, deben estar autorizadas para emitir garantías; o estar consideradas en la última lista de bancos extranjeros de primera categoría que periódicamente publica el Banco Central de Reserva del Perú.

Importante

Corresponde a la Entidad verificar que las garantías presentadas por el postor ganador de la buena pro y/o contratista cumplan con los requisitos y condiciones necesarios para su aceptación y eventual ejecución, sin perjuicio de la determinación de las responsabilidades funcionales que correspondan.

Advertencia

Los funcionarios de las Entidades no deben aceptar garantías emitidas bajo condiciones distintas a las establecidas en el presente numeral, debiendo tener en cuenta lo siguiente:

- 1. La clasificadora de riesgo que asigna la clasificación a la empresa que emite la garantía debe encontrarse listada en el portal web de la SBS (<http://www.sbs.gob.pe/sistema-financiero/clasificadoras-de-riesgo>).*
- 2. Se debe identificar en la página web de la clasificadora de riesgo respectiva, cuál es la clasificación vigente de la empresa que emite la garantía, considerando la vigencia a la fecha de emisión de la garantía.*
- 3. Para fines de lo establecido en el artículo 148 del Reglamento, la clasificación de riesgo B, incluye las clasificaciones B+ y B.*
- 4. Si la empresa que otorga la garantía cuenta con más de una clasificación de riesgo emitida por distintas empresas listadas en el portal web de la SBS, bastará que en una de ellas cumpla con la clasificación mínima establecida en el Reglamento.*

En caso exista alguna duda sobre la clasificación de riesgo asignada a la empresa emisora de la garantía, se deberá consultar a la clasificadora de riesgos respectiva.

De otro lado, además de cumplir con el requisito referido a la clasificación de riesgo, a efectos de verificar si la empresa emisora se encuentra autorizada por la SBS para emitir garantías, debe revisarse el portal web de dicha Entidad (<http://www.sbs.gob.pe/sistema-financiero/relacion-de-empresas-que-se-encuentran-autorizadas-a-emitir-cartas-fianza>).

Los funcionarios competentes deben verificar la autenticidad de la garantía a través de los mecanismos establecidos (consulta web, teléfono u otros) por la empresa emisora.

3.4. EJECUCIÓN DE GARANTÍAS

La Entidad puede solicitar la ejecución de las garantías conforme a los supuestos contemplados en el artículo 155 del Reglamento.

3.5. ADELANTOS

La Entidad puede entregar adelantos directos al contratista, los que en ningún caso exceden en conjunto del treinta por ciento (30%) del monto del contrato original, siempre que ello haya sido previsto en la sección específica de las bases.

3.6. PENALIDADES

3.6.1. PENALIDAD POR MORA EN LA EJECUCIÓN DE LA PRESTACIÓN

En caso de retraso injustificado del contratista en la ejecución de las prestaciones objeto del contrato, la Entidad le aplica automáticamente una penalidad por mora por cada día de atraso, de conformidad con el artículo 162 del Reglamento.

3.6.2. OTRAS PENALIDADES

La Entidad puede establecer penalidades distintas a la mencionada en el numeral precedente, según lo previsto en el artículo 163 del Reglamento y lo indicado en la sección específica de las bases.

Estos dos tipos de penalidades se calculan en forma independiente y pueden alcanzar cada una un monto máximo equivalente al diez por ciento (10%) del monto del contrato vigente, o de ser el caso, del ítem que debió ejecutarse.

3.7. INCUMPLIMIENTO DEL CONTRATO

Las causales para la resolución del contrato, serán aplicadas de conformidad con el artículo 36 de la Ley y 164 del Reglamento.

3.8. PAGOS

El pago se realiza después de ejecutada la respectiva prestación, pudiendo contemplarse pagos a cuenta, según la forma establecida en la sección específica de las bases o en el contrato.

La Entidad paga las contraprestaciones pactadas a favor del contratista dentro de los diez (10) días calendario siguientes de otorgada la conformidad de los servicios, siempre que se verifiquen las condiciones establecidas en el contrato para ello, bajo responsabilidad del funcionario competente.

La conformidad se emite en un plazo máximo de siete (7) días de producida la recepción salvo que se requiera efectuar pruebas que permitan verificar el cumplimiento de la obligación, en cuyo caso la conformidad se emite en un plazo máximo de quince (15) días, bajo responsabilidad del funcionario que debe emitir la conformidad.

En el caso que se haya suscrito contrato con un consorcio, el pago se realizará de acuerdo a lo que se indique en el contrato de consorcio.

Advertencia

En caso de retraso en los pagos a cuenta o pago final por parte de la Entidad, salvo que se deba a caso fortuito o fuerza mayor, esta reconoce al contratista los intereses legales correspondientes, de conformidad con el artículo 39 de la Ley y 171 del Reglamento, debiendo repetir contra los responsables de la demora injustificada.

3.9. DISPOSICIONES FINALES

Todos los demás aspectos del presente procedimiento no contemplados en las bases se regirán supletoriamente por la Ley y su Reglamento, así como por las disposiciones legales vigentes.

SECCIÓN ESPECÍFICA

CONDICIONES ESPECIALES DEL PROCEDIMIENTO DE SELECCIÓN

(EN ESTA SECCIÓN LA ENTIDAD DEBERÁ COMPLETAR LA INFORMACIÓN EXIGIDA, DE ACUERDO A LAS INSTRUCCIONES INDICADAS)

CAPÍTULO I GENERALIDADES

1.1. ENTIDAD CONVOCANTE

Nombre : GOBIERNO REGIONAL DE MOQUEGUA – SEDE CENTRAL
RUC N° : 20519752604
Domicilio legal : MLC.MARISCAL DOMINGO NIETO NRO. S/N SEC. EL GRAMADAL (COSTADO DE PLAZA VEA) MOQUEGUA - MARISCAL NIETO – MOQUEGUA
Teléfono: : 053-584550 anexo 1417
Correo electrónico: : procesos@regionmoquegua.gob.pe

1.2. OBJETO DE LA CONVOCATORIA

El presente procedimiento de selección tiene por objeto la contratación del servicio de **CONTRATACION DEL SERVICIO DE CONFECCION E INSTALACION DE MODULO PREFABRICADO PARA LA FICHA DE EMERGENCIA DENOMINADA INSTALACIÓN DE INFRAESTRUCTURA MÓVIL (MÓDULOS DE SS.HH.) PARA EL ALBERGUE DE SANCAYA POR PELIGRO INMINENTE ANTE INTENSAS PRECIPITACIONES PLUVIALES EN EL DISTRITO DE UBINAS, PROVINCIA GENERAL DE SÁNCHEZ CERRO, DEPARTAMENTO DE MOQUEGUA**¹.

1.3. EXPEDIENTE DE CONTRATACIÓN

El expediente de contratación fue aprobado mediante **Memorándum N° 843-2025-GRM/GGR/ORA, el 07 de abril del 2025.**

1.4. FUENTE DE FINANCIAMIENTO

CANON Y SOBRECANON, REGALIAS, RENTA DE ADUANAS Y PARTICIPACIONES.

Importante

La fuente de financiamiento debe corresponder a aquella prevista en la Ley de Equilibrio Financiero del Presupuesto del Sector Público del año fiscal en el cual se convoca el procedimiento de selección.

1.5. SISTEMA DE CONTRATACIÓN

El presente procedimiento se rige por el sistema de **SUMA ALZADA**, de acuerdo con lo establecido en el expediente de contratación respectivo.

1.6. DISTRIBUCIÓN DE LA BUENA PRO

NO CORRESPONDE

1.7. ALCANCES DEL REQUERIMIENTO

El alcance de la prestación está definido en el Capítulo III de la presente sección de las bases.

1.8. PLAZO DE PRESTACIÓN DEL SERVICIO

Los servicios materia de la presente convocatoria se prestarán en el plazo de **30 DIAS CALENDARIOS CONTABILIZADOS A PARTIR DEL DIA SIGUIENTE DEL ACTA DE ENTREGA DE TERRENO**, en concordancia con lo establecido en el expediente de contratación.

1.9. COSTO DE REPRODUCCIÓN Y ENTREGA DE BASES

Los participantes registrados tienen el derecho de recabar un ejemplar de las bases, para cuyo efecto deben cancelar **S/. 5.00 soles** en caja de la Entidad y podrán recabar las bases en la Oficina de Logística y Servicios Generales, Sito en **MLC.MARISCAL DOMINGO NIETO NRO. S/N SEC. EL GRAMADAL (COSTADO DE PLAZA VEA) MOQUEGUA - MARISCAL NIETO – MOQUEGUA. (Horario 8:00 a.m. a 4:00 pm).**

Importante

El costo de entrega de un ejemplar de las bases no puede exceder el costo de su reproducción.

1.10. BASE LEGAL

- Ley N° 32185, Ley de Presupuesto del Sector Público para el año fiscal 2025.
- Ley N° 32186, Ley de Equilibrio Financiero del Presupuesto sector público para el año fiscal 2025.
- Ley N° 32187, Ley de Endeudamiento del sector público para el año fiscal 2025.
- Ley N°28411, Ley General del Sistema Nacional de Presupuesto.
- Ley N° 30225, Ley de Contrataciones del Estado y modificatorias.
- Decreto Supremo N° 082-2019-EF, Texto Único Ordenado de la Ley N° 30225.
- Decreto Supremo N° 344-2018-EF, que aprueba el Reglamento de la Ley N° 30225 y modificatorias.
- Decreto Supremo N° 162-2021-EF Directivas del OSCE.
- Ley N° 27806, Ley de Transparencia y de Acceso a la Información Pública.
- Ley N°27444, Ley de Transparencia y Acceso a la Información Pública.
- Decreto Supremo N° 008-2008-TR, Reglamento de la Ley MYPE.
- Decreto Supremo N° 013-2013-PRODUCE - Texto Único Ordenado de la Ley de Impulso al Desarrollo Productivo y al Crecimiento Empresarial.
- Directiva N° 006-2019-OSCE/CD
- Código Civil.

Las referidas normas incluyen sus respectivas modificaciones, de ser el caso.

CAPÍTULO II DEL PROCEDIMIENTO DE SELECCIÓN

2.1. CALENDARIO DEL PROCEDIMIENTO DE SELECCIÓN

Según el cronograma de la ficha de selección de la convocatoria publicada en el SEACE.

Importante

De conformidad con la vigesimosegunda Disposición Complementaria Final del Reglamento, en caso la Entidad (Ministerios y sus organismos públicos, programas o proyectos adscritos) haya difundido el requerimiento a través del SEACE siguiendo el procedimiento establecido en dicha disposición, no procede formular consultas u observaciones al requerimiento.

2.2. CONTENIDO DE LAS OFERTAS

La oferta contendrá, además de un índice de documentos³, la siguiente documentación:

2.2.1. Documentación de presentación obligatoria

2.2.1.1. Documentos para la admisión de la oferta

- a) Declaración jurada de datos del postor. (**Anexo N° 1**)
- b) Documento que acredite la representación de quien suscribe la oferta.

En caso de persona jurídica, copia del certificado de vigencia de poder del representante legal, apoderado o mandatario designado para tal efecto.

En caso de persona natural, copia del documento nacional de identidad o documento análogo, o del certificado de vigencia de poder otorgado por persona natural, del apoderado o mandatario, según corresponda.

En el caso de consorcios, este documento debe ser presentado por cada uno de los integrantes del consorcio que suscriba la promesa de consorcio, según corresponda.

Advertencia

De acuerdo con el artículo 4 del Decreto Legislativo N° 1246, las Entidades están prohibidas de exigir a los administrados o usuarios la información que puedan obtener directamente mediante la interoperabilidad a que se refieren los artículos 2 y 3 de dicho Decreto Legislativo. En esa medida, si la Entidad es usuaria de la Plataforma de Interoperabilidad del Estado – PIDE⁴ y siempre que el servicio web se encuentre activo en el Catálogo de Servicios de dicha plataforma, no corresponderá exigir el certificado de vigencia de poder y/o documento nacional de identidad.

- c) Declaración jurada de acuerdo con el literal b) del artículo 52 del Reglamento (**Anexo N°2**)
- d) Declaración jurada de cumplimiento de los Términos de Referencia contenidos en el numeral 3.1 del Capítulo III de la presente sección. (**Anexo N° 3**)

³ La omisión del índice no determina la no admisión de la oferta.

⁴ Para mayor información de las Entidades usuarias y del Catálogo de Servicios de la Plataforma de Interoperabilidad del Estado – PIDE ingresar al siguiente enlace <https://www.gobiernodigital.gob.pe/interoperabilidad/>

- e) Declaración jurada de plazo de prestación del servicio. **(Anexo N° 4)**⁵
- f) Promesa de consorcio con firmas legalizadas, de ser el caso, en la que se consigne los integrantes, el representante común, el domicilio común y las obligaciones a las que se compromete cada uno de los integrantes del consorcio así como el porcentaje equivalente a dichas obligaciones. **(Anexo N° 5)**
- g) El precio de la oferta en **SOLES**. Adjuntar obligatoriamente el **Anexo N° 6**.

El precio total de la oferta y los subtotales que lo componen son expresados con dos (2) decimales. Los precios unitarios pueden ser expresados con más de dos (2) decimales.

Importante

- *El órgano encargado de las contrataciones o el comité de selección, según corresponda, verifica la presentación de los documentos requeridos. De no cumplir con lo requerido, la oferta se considera no admitida.*
- *En caso de requerir estructura de costos o análisis de precios, esta se presenta para el perfeccionamiento del contrato.*

2.2.1.2. Documentos para acreditar los requisitos de calificación

Incorporar en la oferta los documentos que acreditan los “**Requisitos de Calificación**” que se detallan en el numeral 3.2 del Capítulo III de la presente sección de las bases.

2.2.2. Documentación de presentación facultativa:

- a) En el caso de microempresas y pequeñas empresas integradas por personas con discapacidad, o en el caso de consorcios conformados en su totalidad por estas empresas, deben presentar la constancia o certificado con el cual acredite su inscripción en el Registro de Empresas Promocionales para Personas con Discapacidad⁶.
- b) Solicitud de bonificación por tener la condición de micro y pequeña empresa. **(Anexo N° 11)**

Advertencia

El órgano encargado de las contrataciones o el comité de selección, según corresponda, no podrá exigir al postor la presentación de documentos que no hayan sido indicados en los acápites “Documentos para la admisión de la oferta”, “Requisitos de calificación” y “Factores de evaluación”.

2.3. REQUISITOS PARA PERFECCIONAR EL CONTRATO

El postor ganador de la buena pro debe presentar los siguientes documentos para perfeccionar el contrato:

- a) Garantía de fiel cumplimiento del contrato.
- b) Garantía de fiel cumplimiento por prestaciones accesorias, de ser el caso.
- c) Contrato de consorcio con firmas legalizadas ante Notario de cada uno de los integrantes, de ser el caso.
- d) Código de cuenta interbancaria (CCI) o, en el caso de proveedores no domiciliados, el número de su cuenta bancaria y la entidad bancaria en el exterior.

⁵ En caso de considerar como factor de evaluación la mejora del plazo de prestación del servicio, el plazo ofertado en dicho anexo servirá también para acreditar este factor.

⁶ Dicho documento se tendrá en consideración en caso de empate, conforme a lo previsto en el artículo 91 del Reglamento.

- e) Copia de la vigencia del poder del representante legal de la empresa que acredite que cuenta con facultades para perfeccionar el contrato, cuando corresponda.
- f) Copia de DNI del postor en caso de persona natural, o de su representante legal en caso de persona jurídica.

Advertencia

De acuerdo con el artículo 4 del Decreto Legislativo N° 1246, las Entidades están prohibidas de exigir a los administrados o usuarios la información que puedan obtener directamente mediante la interoperabilidad a que se refieren los artículos 2 y 3 de dicho Decreto Legislativo. En esa medida, si la Entidad es usuaria de la Plataforma de Interoperabilidad del Estado – PIDE⁷ y siempre que el servicio web se encuentre activo en el Catálogo de Servicios de dicha plataforma, no corresponderá exigir los documentos previstos en los literales e) y f).

- g) Domicilio para efectos de la notificación durante la ejecución del contrato.
- h) Autorización de notificación de la decisión de la Entidad sobre la solicitud de ampliación de plazo mediante medios electrónicos de comunicación⁸. (**Anexo N° 12**).
- i) Detalle de los precios unitarios del precio ofertado⁹.
- j) Estructura de costos¹⁰.
- k) **Correo electrónico vigente para efectos de la notificación durante la ejecución del contrato.**

Importante

- *En caso que el postor ganador de la buena pro sea un consorcio, las garantías que presente este para el perfeccionamiento del contrato, así como durante la ejecución contractual, de ser el caso, además de cumplir con las condiciones establecidas en el artículo 33 de la Ley y en el artículo 148 del Reglamento, deben consignar expresamente el nombre completo o la denominación o razón social de los integrantes del consorcio, en calidad de garantizados, de lo contrario no podrán ser aceptadas por las Entidades. No se cumple el requisito antes indicado si se consigna únicamente la denominación del consorcio, conforme lo dispuesto en la Directiva Participación de Proveedores en Consorcio en las Contrataciones del Estado”.*
- *En los contratos periódicos de prestación de servicios en general que celebren las Entidades con las micro y pequeñas empresas, estas últimas pueden otorgar como garantía de fiel cumplimiento el diez por ciento (10%) del monto del contrato, porcentaje que es retenido por la Entidad durante la primera mitad del número total de pagos a realizarse, de forma prorrateada en cada pago, con cargo a ser devuelto a la finalización del mismo, conforme lo establece el numeral 149.4 del artículo 149 y el numeral 151.2 del artículo 151 del Reglamento. Para dicho efecto los postores deben encontrarse registrados en el REMYPE, consignando en la Declaración Jurada de Datos del Postor (Anexo N° 1) o en la solicitud de retención de la garantía durante el perfeccionamiento del contrato, que tienen la condición de MYPE, lo cual será verificado por la Entidad en el link <http://www2.trabajo.gob.pe/servicios-en-linea-2-2> opción consulta de empresas acreditadas en el REMYPE.*
- *En los contratos cuyos montos sean iguales o menores a doscientos mil Soles (S/ 200,000.00), no corresponde presentar garantía de fiel cumplimiento de contrato ni garantía de fiel cumplimiento por prestaciones accesorias. Dicha excepción también aplica a los contratos derivados de procedimientos de selección por relación de ítems, cuando el monto del ítem adjudicado o la sumatoria de los montos de los ítems adjudicados no supere el monto señalado anteriormente, conforme a lo dispuesto en el literal a) del artículo 152 del Reglamento.*

⁷ Para mayor información de las Entidades usuarias y del Catálogo de Servicios de la Plataforma de Interoperabilidad del Estado – PIDE ingresar al siguiente enlace <https://www.gobiernodigital.gob.pe/interoperabilidad/>

⁸ En tanto se implemente la funcionalidad en el SEACE, de conformidad con la Primera Disposición Complementaria Transitoria del Decreto Supremo N° 234-2022-EF.

⁹ Incluir solo en caso de la contratación bajo el sistema a suma alzada.

¹⁰ Incluir solo cuando resulte necesario para la ejecución contractual, identificar los costos de cada uno de los rubros que comprenden la oferta.

Importante

- *Corresponde a la Entidad verificar que las garantías presentadas por el postor ganador de la buena pro cumplan con los requisitos y condiciones necesarios para su aceptación y eventual ejecución, sin perjuicio de la determinación de las responsabilidades funcionales que correspondan.*
- *De conformidad con el Reglamento Consular del Perú aprobado mediante Decreto Supremo N° 076-2005-RE para que los documentos públicos y privados extendidos en el exterior tengan validez en el Perú, deben estar legalizados por los funcionarios consulares peruanos y refrendados por el Ministerio de Relaciones Exteriores del Perú, salvo que se trate de documentos públicos emitidos en países que formen parte del Convenio de la Apostilla, en cuyo caso bastará con que estos cuenten con la Apostilla de la Haya¹¹.*
- *La Entidad no puede exigir documentación o información adicional a la consignada en el presente numeral para el perfeccionamiento del contrato.*

2.4. PERFECCIONAMIENTO DEL CONTRATO

El contrato se perfecciona con la suscripción del documento que lo contiene. Para dicho efecto el postor ganador de la buena pro, dentro del plazo previsto en el artículo 141 del Reglamento, debe presentar la documentación requerida en la **OFICINA DE TRAMITE DOCUMENTARIO DE LA ENTIDAD**, Sito en **MLC.MARISCAL DOMINGO NIETO NRO. S/N SEC. EL GRAMADAL (COSTADO DE PLAZA VEA) MOQUEGUA - MARISCAL NIETO – MOQUEGUA. (Horario 8:00 a.m. a 4:00 pm).**

2.5. FORMA DE PAGO

La Entidad realizará el pago de la contraprestación pactada a favor del contratista en **PAGO UNICO**.

Para efectos del pago de las contraprestaciones ejecutadas por el contratista, la Entidad debe contar con la siguiente documentación:

- Informe del funcionario responsable (**RESPONSABLE TÉCNICO Y VºBº DEL INSPECTOR DE LA ACTIVIDAD**) emitiendo la conformidad de la prestación efectuada.
- Comprobante de pago.
- Otros documentos solicitados en el numeral 12 del Capítulo III de las Bases

Dicha documentación se debe presentar en la **OFICINA DE TRAMITE DOCUMENTARIO DE LA ENTIDAD**, Sito en **MLC.MARISCAL DOMINGO NIETO NRO. S/N SEC. EL GRAMADAL (COSTADO DE PLAZA VEA) MOQUEGUA - MARISCAL NIETO – MOQUEGUA. (Horario 8:00 a.m. a 4:00 pm).**

¹¹ Según lo previsto en la Opinión N° 009-2016/DTN.

CAPÍTULO III REQUERIMIENTO

Importante

De conformidad con el numeral 29.8 del artículo 29 del Reglamento, el área usuaria es responsable de la adecuada formulación del requerimiento, debiendo asegurar la calidad técnica y reducir la necesidad de su reformulación por errores o deficiencias técnicas que repercutan en el proceso de contratación.

3.1. TERMINOS DE REFERENCIA

TÉRMINOS DE REFERENCIA

01. DENOMINACIÓN DE LA CONTRATACIÓN

SERVICIO DE CONFECCION E INSTALACION DE MODULOS PREFABRICADOS SEGÚN TDR.

02. ÁREA USUARIA

GERENCIA REGIONAL DE GESTION DE RIESGOS DE DESASTRES.

03. FINALIDAD PÚBLICA

El Gobierno Regional de Moquegua dentro de su programa de inversiones ha logrado para el ejercicio fiscal del 2025 la ejecución de la ficha de emergencia "INSTALACION DE INFRAESTRUCTURA MOVIL (MODULOS DE SS.HH.) PARA EL ALBERGUE SANCAYA POR PELIGRO INMINENTE ANTE INTENSAS PRECIPITACIONES PLUVIALES EN EL DISTRITO DE UBINAS, PROVINCIA GENERAL SANCHEZ CERRO, DEPARTAMENTO MOQUEGUA" mediante la cual se instalara infraestructura móvil referido a módulos de servicios higiénicos en las plataformas del albergue Sancaya con la finalidad de evitar riesgos y daños por huaycos, deslizamientos y movimientos de masas; además de la rehabilitación de las plataformas del albergue Sancaya mediante limpieza y desbroce del terreno natural, para su ideal funcionamiento, y así poder satisfacer sus necesidades básicas, salvaguardar la vida e integridad de los pobladores afectados y asegurar la continuidad de los servicios dentro del marco de la emergencia.

04. ANTECEDENTES/ACTIVIDAD.

- ❖ Con fecha 10 de enero del 2025, mediante Decreto Supremo N.º 007-2025-PCM, se declara el Estado de Emergencia en varios distritos de algunas provincias de los departamentos de Amazonas, Áncash, Apurímac, Arequipa, Ayacucho, Cajamarca, Cusco, Huancavelica, Huánuco, Ica, Junín, La Libertad, Lima, Loreto, Moquegua, Pasco, Puno, San Martín, Tacna y la Provincia Constitucional del Callao, por peligro inminente ante intensas precipitaciones pluviales, por el plazo de sesenta (60) días calendario, para la ejecución de medidas y acciones de excepción inmediatas y necesarias, de reducción del Muy Alto Riesgo existente, así como de respuesta y rehabilitación que correspondan.
- ❖ Artículo 64.- Autorización para efectuar modificaciones presupuestarias para la preparación ante el peligro y riesgos, de la Ley N° 31953, Ley de presupuesto del sector público para el año fiscal 2024.
- ❖ Artículo 68.5 del Reglamento de la Ley N° 29664, que crea el Sistema Nacional de Gestión del Riesgo de Desastres (SINAGERD), aprobado por Decreto Supremo N° 048-2011-PCM, en concordancia con el numeral 5.3 del artículo 5.3 del artículo 5 y el numeral 9.2 del artículo 9 de la "Norma Complementaria sobre Declaratoria de Estado de Emergencia por Desastre o Peligro Inminente, en el marco de la Ley N° 29664, del Sistema Nacional de Gestión del Riesgo de Desastres (SINAGERD).
- ❖ ORIENTACIONES PARA LA ATENCION DE ACTIVIDADES DE EMERGENCIA (ACTIVIDAD 5006144 ATENCIÓN DE ACTIVIDADES DE EMERGENCIA) DEL PROGRAMA PRESUPUESTAL 0068 EN EL MARCO DEL ARTICULO N° 541 DE LA LEY N° 31368 CON ÉNFASIS EN LAS INTERVENCIONES FRENTE A LLUVIAS INTENSAS Y PELIGROS ASOCIADOS.
- ❖ De acuerdo al SINPAD N° 20152 con fecha 28/01/2025 a las 16:22 HORAS, descripción del peligro inminente: En la comunidad de Tonohaya del distrito de Ubinas, la temporada de lluvias afecta a la vida y salud de la población, así como sus medios de vida (ganadería, agricultura). Además, los daños ocasionados en las viviendas a consecuencia de deslizamientos, lahar y huaycos, por lo que se necesita el traslado urgente de los pobladores a los módulos de Sancaya, garantizando su seguridad y estabilidad ante los constantes riesgos que enfrentan.





"AÑO DE LA RECUPERACION Y CONSOLIDACION DE LA ECONOMIA PERUANA"

05. OBJETIVOS DE LA PRESTACIÓN

- **OBJETIVO GENERAL:** Contratar el servicio solicitado para la FICHA TÉCNICA DE ACTIVIDAD DE EMERGENCIA con el objetivo de atender la necesidad de la población afectada y contribuir a su desarrollo socio económico.
- **OBJETIVO ESPECÍFICO:** Instalación de Infraestructura Móvil para el albergue Sancaya, distrito de Ubinas, provincia General Sánchez Cerro, Moquegua.

06. GENERALIDADES PARA LA CONTRATACION DEL SERVICIO.

El contratista asumirá la responsabilidad completa de llevar a cabo el servicio, cubriendo todos los costos asociados. Esto implica que el contratista será responsable de proporcionar el personal, los materiales, herramientas, maquinaria, insumos, equipos, alimentación, hospedaje y cualquier otro elemento necesario para la ejecución del servicio.

06.01. SISTEMA DE CONTRATACION

El sistema aplicable al servicio de ejecución de actividad de intervención será a **SUMA ALZADA**, según las partidas de ejecución, las cuales constituyen dicho requerimiento.

07. ALCANCE Y DESCRIPCIÓN DEL SERVICIO A CONTRATAR.

El contratista deberá ser una persona natural y/o jurídica, con la capacitación adecuada para llevar a cabo los trabajos montaje, instalación, encofrado, vacado de loza de concreto, instalaciones sanitarias, eléctricas, etc.; necesarias para la ejecución de las actividades programadas en la presente ficha de actividad de emergencia. Además, deberá contar con los equipos, maquinarias y personal obrero-técnico calificado para realizar el servicio con la calidad y seguridad requeridas, dentro del tiempo estipulado para la ejecución del servicio.

Es importante destacar que todo el personal contratado por la contratista debe estar debidamente asegurado a través de su seguro de salud y riesgos laborales (SCTR).



07.01. CANTIDAD REQUERIDA

Nº	CANT.	UNID.	DESCRIPCION
01	01	SERVICIO	SERVICIO DE CONFECCION E INSTALACION DE MODULOS PREFABRICADOS SEGÚN TDR.

07.02. ACTIVIDAD Y/O PLAN DE TRABAJO GENERALES

07.02.01. CONDICIONES PREVIAS AL SERVICIO

- El postor que brinde el servicio, será responsable de realizar todas las acciones de su competencia.
- Antes de empezar con los trabajos el proveedor deberá coordinar con el Responsable de Actividad (área usuaria).
- Deberá garantizar las señales preventivas y reglamentarias para garantizar la seguridad de su personal (el cual deberá contar con su respectivo EPPS).
- Movilización de la maquinaria al lugar correspondiente para cumplimiento del servicio.
- Traslado de materiales para confección de módulos y/o armado y traslado hacia albergue; de acuerdo a la modalidad de trabajo. Dichos gastos correrán por propia cuenta de proveedor.
- Se realizará la supervisión de los trabajos según corresponda.
- Presentar su cronograma de ejecución de la actividad
- Deberá de acatar lo indicado en el PLAN DE SEGURIDAD Y SALUD EN EL TRABAJO que va estar implementado por su personal encargado correspondiente.





"AÑO DE LA RECUPERACION Y CONSOLIDACION DE LA ECONOMIA PERUANA"

- Las incidencias y accidentes serán asumidas en su totalidad por el proveedor.
- El contratista deberá contar con todos los seguros exigidos por ley para este tipo de servicios como el Seguro Complementario contra todo riesgo para los trabajadores que sean partícipes del servicio y el Seguro Todo Riesgo Equipo y/o Maquinaria de Contratista (de corresponder); los mismos que deberán estar vigentes en el periodo de ejecución de los trabajos.
- El proveedor será responsable de los accidentes de sus trabajadores.

07.02.02. DURANTE LA EJECUCIÓN DEL SERVICIO

Durante la ejecución del servicio el contratista deberá ejecutar las labores siguientes:

****previa coordinación con el Responsable Tecnico.**

- **Suministro e instalación de termoacústico de 40 mm densidad de 20 kg/cm2:** Consiste en la construcción del módulo de muros termoacústicos de un espesor de plancha de 2" y en el centro del núcleo se colocará poliestireno de densidad de 20 kg/cm2, el proveedor deberá de respetar la distribución del plano de los SS.HH. donde por ningún motivo realizará una variación de las dimensiones de los ambientes a construir. Y deberá utilizar adecuados pernos de anclaje y deberá de colocar en todo el borde de los muros un sellado de elástico de poliuretano. También el proveedor deberá de suministrar e instalar la estructura metálica de los muros de tubos negros cuadrados de 4"x4"x 2.5 mm. como parantes principales donde la distribución de dichos perfiles se darán en los planos establecidos de los módulos, asimismo el corte, el sellador o supercito para realizar las pegas en caliente de la estructura metálica asegurando y cumpliendo la NPT, asimismo deberá de colocar pintura anticorrosiva en 2 manos y pintura esmalte gloss para la pintura correspondiente en dos manos. Las láminas para la gama de paneles metálicos para muros y fachadas ambas serán láminas de acero pre pintado aisladas con poliestireno expandible, donde los muros garantizarán la hermeticidad y gran capacidad de aislamiento térmico, el cual se instalarán módulos de **6m x 10 m**. El proveedor deberá de considerar: las puertas de una sola hoja y colocación de acuerdo al sentido indicado en los planos, serán de panel sándwich de 40 mm con marco de aluminio de color blanco, incluye manila y cerradura (de corresponder); y ventanas, las cuales, serán con marco de aluminio crudo corrediza de 2 hojas con vidrio templex de 4mm de espesor con lamina de seguridad de acuerdo a las dimensiones indicadas en los planos establecidos. También deberán de considerarse las divisiones de los ambientes de acuerdo al detalle en planos.
- **Instalación Sanitarias y accesorios:** El proveedor deberá de realizar la verificación de los arranques de la red de agua y desagüe en la losa de concreto, de acuerdo a planos establecidos, donde deberá de suministrar todas las tuberías (pvc 4", 2", 1/2" y 3/4"), accesorios (lavatorios con pedestal incl. accesorios, urinarios incl. accesorios, inodoros incl. accesorios, válvulas para lavatorios y duchas, piezas de ducha, etc.), necesarias para la operatividad de la batería de agua y desagüe; estos deberán de considerarse materiales conocidos y no se aceptará tubería de dudosa procedencia, también deberá de realizar una prueba de estanqueidad por cada plataforma para garantizar la correcta funcionalidad para la tubería de desagüe, en el caso de la instalación de la tubería de agua se realizara una prueba hidráulica de 1 hora con una presión de 150 psi. Esta actividad, la cual también consiste en el suministro e instalación de 06 inodoros con tanque bajo, 06 lavatorios de 23 pulg x 17 pulg c/blanco, 02 urinarios, 04 duchas, caja de registro de agua y 02 caja de registro de desagüe, todo ello por cada módulo de servicio higiénico. Se indica que todas las llaves a colocar deberán de ser de marca reconocida de modelo baja plata cromada. La llave de ducha será cromada de marca reconocida. Se indica que las tuberías a instalar del agua no deberán ser instaladas expuestas en los muros y deberán de estar dentro de los muros tipo sándwich. Todo aparato sanitario será revisado por el responsable de la ficha de Emergencia y con visto bueno de aprobación del Supervisor, el cual no se admitirá ningún tipo de rayones ni rajaduras y deberán ser nuevos todos los aparatos sanitarios y accesorios. Deberán de considerarse 02 cajas de registro de desagüe de acuerdo a planos.





"AÑO DE LA RECUPERACION Y CONSOLIDACION DE LA ECONOMIA PERUANA"

01 caja de registro de agua por plataforma; y también se considerará la cantidad de registros roscados con sus ventilaciones de desagüe indicados en los planos.

- **Instalación de cobertura:** Consiste en la confección de la estructura metálica tal como se indica en los planos donde se utilizarán perfiles de 2"x2"x 2.5 mm tal como se indican en los planos presentados, el cual se considera el suministro e instalación de una cobertura de calamina Aluzinc color rojo de espesor de 0.50 mm. También deberá suministrar e instalar las canaletas de drenaje pluvial de 4 pulg, también se deberá de considerar las bajas de lluvias de acuerdo a los planos presentados. A su vez la instalación de cobertura contempla la instalación de falso cielo raso con baldosas; previamente ya habilitada la tubería y cableado de instalaciones eléctricas con sus respectivos accesorios, según planos.
- **Instalaciones eléctricas:** El proveedor deberá de considerar en el suministro e instalación de la tubería SEL de ¾" para energía eléctrica, el cual deberá de considerar la instalación de un tablero con un Interruptor Termomagnético 2x36A 220V-10KA Bticino principal y 02 Interruptores Termomagnético 2x32A 220V-10KA Bticino para cada ambiente y se colocará aparte para 02 circuitos de luz y de tomacorrientes una termomagnética de 2x20A 220V-10KA Bticino. El cable a utilizar para la instalación del cableado eléctrico deberá cumplir la normativa ITENTEC N° 399.006. El cable para utilizar para el circuito de luz será de 2.5 mm2 o 14 AWG, para circuito de tomacorriente de 4 mm2 o 12 AWG. El cable a utilizar para la conexión del medidor al tablero deberá ser de 6 mm2 o 10 AWG. Deberá de suministrar e instalar un Medidor Monofásico, donde deberá de considerar un murete de un 1.20 m de alto de acuerdo a la norma establecida para la instalación del medidor donde se ubicará a una esquina fuera de la vereda, también se deberá de considerar un bastón para la bajado del cable de energía y a la vez deberá de colocar un rollo de eucalipto de 6 metros de alto de 4 a 6 pulgadas para la baja de la red principal hacia el medidor. Para las luminarias deberá de considerar 10 artefactos led adosable de 18 w. para las luminarias Los interruptores a instalar se considerará de acuerdo al plano presentado. El tablero principal a considerará deberá ser adecuado para la instalación de todos los interruptores termomagnéticos. Todas las instalaciones de tuberías eléctricas no serán expuestas y deberán de considerarse dentro del muro tipo sándwich. y las tuberías para los puntos de luz deberán estar instalados dentro del falso cielo raso.

Enchape de cerámica: Consiste en realizar el enchape de cerámica en zócalos de 1.40 m.; donde se instalarán los lavatorios y urinarios, en cuanto a las duchas el enchape de la cerámica será en zócalos de 1.80 m. en todo el perímetro del baño sin considerar las puertas. Las dimensiones de la cerámica serán de 0.31 m x 0.31 m de color blanco humo, de preferencia, **previamente será coordinado con el Responsable de la Actividad.** Este trabajo se dará en conjunto con la Instalación del termoacústico y colocación de accesorios sanitarios y eléctricos previamente verificados.



ACTIVIDADES DEL SERVICIO		
CANT.	UNIDAD	DESCRIPCION DE ACTIVIDAD A REALIZAR
3	Und	1) Suministro e Instalacion de termoacustico de 40 mm densidad de 20 kg/cm2
3	Und	2) Instalaciones Sanitarias y accesorios
3	Und	3) Instalacion de cobertura
3	Und	4) Instalaciones Electricas
3	Und	5) Enchape de ceramica

Nota: La cantidad esta referida a los tres modulos a implementar en albergue Sancaya





"AÑO DE LA RECUPERACION Y CONSOLIDACION DE LA ECONOMIA PERUANA"

08. LUGAR DE EJECUCION

Se realizará en el **albergue SANCAYA**, de coordenadas E: 300235.51 N: 8184532.84; del distrito de Ubinas, provincia de Gral. Sánchez Cerro, Región De Moquegua.

Los costos y gastos serán a cuenta del proveedor.

09. REQUISITOS DE PERFIL QUE DEBE DE CUMPLIR EL CONTRATISTA

- Ruc Vigente.
- RNP (Registro Nacional De Proveedores)
- Código de cuenta interbancaria CCI.
- No tener impedimento de contratar con el estado.

10. OBLIGACIONES DEL CONTRATISTA

- El contratista será responsable de la calidad ofrecida y por los vicios ocultos conforme lo dispuesto por el Art. 40 de la ley de contrataciones del Estado y 173 de su reglamento.
- Todos los tributos, impuestos, imprevistos, daños ocasionados a terceros serán de responsabilidad de la contratista.
- Garantizará la disponibilidad y buen estado de los equipos, herramientas, materiales para la realización del servicio.
- EL CONTRATISTA será responsable de cualquier accidente y/o incidente en la ejecución de su servicio.
- EL CONTRATISTA es responsable directo de los pagos de la prestación del servicio a su personal.
- EL CONTRATISTA debe disponer de su propio equipo técnico y movilidad para el desarrollo de su actividad y cumplirá con todas las partidas indicados en los planos y TDR.
- Los trabajos a realizar se harán en estricto cumplimiento de los planos de la ficha de actividad de emergencia en mención.
- EL CONTRATISTA deberá subsanar cualquier imprevisto que suceda durante el proceso de la prestación del servicio, los costos y gastos serán a cuenta del proveedor.
- EL CONTRATISTA deberá asumir todos los costos de imprevistos que surjan producto de las actividades/partidas a ejecutar.
- Los operarios y trabajadores que EL CONTRATISTA asigna serán evaluados in situ por parte de la Residencia e Inspector, lo cual se reserva el derecho de requerir al CONTRATISTA la sustitución de cualquiera de sus operarios, trabajadores, por razones disciplinarios, deficiente desempeño, faltas, entre otros.
- EL CONTRATISTA deberá tener personal clave para la ejecución de los trabajos (técnico, prevencionista, personal obrero, etc.).
- EL CONTRATISTA deberá contar con todo el equipamiento de seguridad necesario (botiquín, extintor, herramientas y otros) de acuerdo a las normas sanitarias vigentes y deberá de realizar charlas de seguridad durante el tiempo de ejecución de la ficha técnica, y tener los EPPs el personal del prestador del servicio.
- El contratista tendrá un profesional capacitado y con experiencia, permanente en obra durante la instalación correspondiente, de preferencia Ing. Civil y/o Arquitecto.
- EL CONTRATISTA presentará los planos de post construcción de lo ejecutado con todo los detalles e informe final del servicio.
- En la propuesta económica está incluido el IGV.
- El contratista no podrá solicitar el incremento del precio al monto propuesto por ningún motivo.
- EL CONTRATISTA presentará un cronograma de ejecución de acuerdo con el plazo de ejecución del servicio.
- Adicionalmente, el contratista deberá contar, como mínimo, durante la ejecución contractual con el siguiente personal, el mismo que se validará al inicio de los trabajos en obra:





"AÑO DE LA RECUPERACION Y CONSOLIDACION DE LA ECONOMIA PERUANA"

- 03 operarios de estructuras de suministro e instalación de módulos (termoacústico, coberturas, estructura metálica).
- 02 operarios de suministro de instalaciones eléctricas en módulos
- 02 operarios en suministro e instalación de instalaciones sanitarias y accesorios.

11. PLAZO DE EJECUCION

El plazo de ejecución será de treinta (30) días calendarios a partir del día siguiente de la acta de entrega del Terreno.

La presentación de la documentación indicada en el Acápito 12 será por mesa de partes del Gobierno Regional de Moquegua, al día siguiente de culminado el plazo de ejecución.

12. CONFORMIDAD DEL SERVICIO

Se dará la conformidad en forma total con la firma del Responsable Técnico y V° B° del Inspector de Actividad, previo cumplimiento total del servicio.

Para efectos de pago por el servicio ejecutado POR EL CONTRATISTA, SE DEBERA CONTAR CON LA SIGUIENTE DOCUMENTACION:

- CARTA DE CULMINACION DEL SERVICIO
- DOSSIER DE INFORME FINAL DEL SERVICIO en 03 juegos debidamente firmados y/o visados incluyendo documentos de seguridad, personal, SCTR salud y pensión, registros, procedimiento de trabajo, exámenes preocupacionales, inducciones o similares, informe técnico de actividades, proceso constructivo, fichas técnicas (certificados de calidad) que garanticen la calidad de los materiales empleados, documentos de carácter técnico, planos post construcción de los módulos instalados a detalle, plano de ubicación de los módulos en albergue Sancaya, prueba hidráulica, estanqueidad, etc.).
- PANEL FOTOGRAFICO (antes, durante y después de la intervención).
- FACTURA
- METRADOS EJECUTADOS
- CRONOGRAMA DE EJECUCION DE ACTIVIDADES
- PLAN DE SEGURIDAD Y SALUD EN EL TRABAJO
- ANEXOS



Se debe realizar una descripción de las ocurrencias del trabajo, en las que se indicarán detalladamente, entre otros, los métodos utilizados, personal en la actividad, avances físicos, cronogramas de avance, fotografías (panel fotográfico digital que registre día a día el desarrollo de la actividad). incidencias en la labor de la ejecución, comentarios y recomendaciones del contratista, resumen comentado de los problemas presentados y la forma de cómo se resolvieron.

De existir observaciones, la entidad las comunicará al contratista, indicando claramente el sentido de estas, otorgándole un plazo para subsanar no menor de dos (2) ni mayor de cinco (05) días calendario. Si pese al plazo otorgado, el contratista no cumpliera a cabalidad con la subsanación, la Entidad puede resolver el contrato, sin perjuicio de aplicar las penalidades que correspondan, desde el vencimiento del plazo para subsanar.

13. CONFIDENCIALIDAD.

El proveedor está obligado a no divulgar ni transferir información o documentación producida con ocasión del servicio, guardando absoluta reserva y confidencialidad sobre el servicio objeto de contrato.

14. RESPONSABILIDAD POR VICIOS OCULTOS.

01 año al día siguiente de emitido la conformidad, por lo que en caso de ser requerido para cualquier aclaración o corrección no podrá negar su concurrencia.





"AÑO DE LA RECUPERACION Y CONSOLIDACION DE LA ECONOMIA PERUANA"

15. FORMA DE PAGO

El pago se dará en forma único.

16. PENALIDADES

Si EL CONTRATISTA incurre en retraso injustificado en la ejecución de las prestaciones objeto del contrato, el GOBIERNO REGIONAL DE MOQUEGUA le aplicará en todos los casos, una penalidad por cada día calendario de atraso, hasta por un monto máximo equivalente al por diez por ciento (10%) del monto contractual. La penalidad se aplicará automáticamente y se calculará de acuerdo a la siguiente fórmula:

$$\text{Penalidad Diaria} = \frac{0.10 \times \text{Monto...}}{F \times \text{Plazo en días}}$$

Dónde: F = 0.40 para plazos menores o iguales a sesenta días.
F = 0.25 para plazos mayores a sesenta días.

Cuando se llegue a cubrir el monto máximo de la penalidad, el GOBIERNO REGIONAL DE MOQUEGUA, podrá resolver el contrato parcial o totalmente por incumplimiento mediante la remisión de Carta Simple suscrita por el funcionario de igual o superior nivel de aquel que suscribió la Orden de Servicio.



16.1 OTRAS PENALIDADES

Penalizaciones			
N°	Supuestos de aplicación de penalidad	Forma de cálculo	Procedimiento
1	Cuando el personal del contratista no cuenta con los equipos e implementos de seguridad, de acuerdo con las normas vigentes.	=0.002*M Por cada ocurrencia.	Según informe del inspector de Actividad.
2	Cuando el personal no tiene los seguros respectivos para la ejecución de los trabajos a realizar.	=0.002*M Por cada ocurrencia.	Según informe del inspector de Actividad
3	Cuando el personal no cuenta con los exámenes médicos para el personal que ejecutara la actividad.	=0.001*M Por cada ocurrencia.	Según informe del inspector de Actividad
4	Cuando el contratista no remite la información de los procedimientos de trabajo establecidos para las actividades.	=0.001*M Por cada día transcurrido.	Según informe del inspector de Actividad
5	Incumplimiento de presentación de cronograma de ejecución x día de retraso	=0.002*M Por cada ocurrencia.	Según informe del inspector de Actividad.

Donde M: Monto del Contrato Vigente.





"AÑO DE LA RECUPERACION Y CONSOLIDACION DE LA ECONOMIA PERUANA"

17. REQUISITOS DE CALIFICACION

17.1. CALIFICACION DEL PERSONAL CLAVE

FORMACION ACADÉMICA

- **01 Ingeniero Civil o Arquitecto** del personal clave requerido como **PROFESIONAL RESPONSABLE**.
- **01 Ingeniero de Seguridad** del personal clave requerido como **PREVENSIONISTA DE OBRA**

Acreditación:

El GRADO O TÍTULO PROFESIONAL REQUERIDO será verificado por el órgano encargado de las contrataciones o comité de selección, según corresponda, en el Registro Nacional de Grados Académicos y Títulos Profesionales en el portal web de la Superintendencia Nacional de Educación Superior Universitaria - SUNEDU a través del siguiente link: <https://enlinea.sunedu.gob.pe/> o en el Registro Nacional de Certificados, Grados y Títulos a cargo del Ministerio de Educación a través del siguiente link: <https://titulosinstitutos.minedu.gob.pe/>, según corresponda.

NOTA: El profesional deberá estar de forma permanente en el lugar de ejecución.

A. EXPERIENCIA DEL PERSONAL CLAVE

- Tiempo de experiencia mínimo de 01 años en CONSTRUCCION DE EDIFICACIONES CON PANELES SANDWICH y/o TRABAJOS EN DRYWALL EN GENERAL con el cargo de Encargado, Inspector, responsable Técnico, Jefe de Proyecto y/o similares del personal clave requerido como **PROFESIONAL RESPONSABLE**.
- Tiempo de experiencia mínimo de 01 años en SEGURIDAD Y SALUD EN CONSTRUCCION DE EDIFICACIONES del personal con el cargo de Prevencionista de Riesgos Naturales, Ing. De Seguridad industrial y minera, Supervisor de Seguridad Ocupacional del Medio Ambiente, y/o similares del personal clave requerido como **PREVENSIONISTA DE OBRA**.



De presentarse experiencia ejecutada paralelamente (traslape), para el cómputo del tiempo de dicha experiencia sólo se considerará una vez el periodo traslapado.

Acreditación:

La experiencia del personal clave se acreditará con cualquiera de los siguientes documentos: (i) copia simple de contratos y su respectiva conformidad o (ii) constancias o (iii) certificados o (iv) cualquier otra documentación que, de manera fehaciente demuestre la experiencia del personal propuesto.

17.2. EXPERIENCIA DEL POSTOR EN LA ESPECIALIDAD

El postor debe acreditar un monto facturado acumulado equivalente a S/ 320,000.00 (Trescientos Veinte mil con 00/100 Soles), por la contratación de servicios iguales o similares al objeto de la convocatoria, durante los ocho (8) años anteriores a la fecha de la presentación de ofertas que se computarán desde la fecha de la conformidad o emisión del comprobante de pago, según corresponda.

En el caso de postores que declaren en el Anexo N° 01, tener la condición de micro y pequeña empresa, se acredita una experiencia de que no podrá superar los s/. 80,000.00 (ochenta mil con 00/100 soles) por la contratación de servicios iguales o similares al objeto de la convocatoria, durante los (8) años anteriores a la fecha de la prestación de ofertas que se computaran desde la fecha de la conformidad o emisión del comprobante de pago, según corresponda. En el caso de consorcios, todos los integrantes deben contar con la condición de micro y pequeña empresa.





"AÑO DE LA RECUPERACION Y CONSOLIDACION DE LA ECONOMIA PERUANA"

Se consideran servicios similares a los siguientes: Instalación de Módulos con paneles sándwich Termo acústicos, Instalación de Módulos prefabricados, trabajos de construcción de edificaciones con drywall en general.

Acreditación:

La experiencia del postor en la especialidad se acreditará con copia simple de (i) contratos u órdenes de servicios, y su respectiva conformidad o constancia de prestación; o (ii) comprobantes de pago cuya cancelación se acredite documental y fehacientemente, con baucher de depósito, nota de abono, reporte de estado de cuenta, cualquier otro documento emitido por Entidad del sistema financiero que acredite el abono o mediante cancelación en el mismo comprobante de pago, correspondientes a un máximo de veinte (20) contrataciones.

7.4.1. EQUIPAMIENTO ESTRATEGICO

- ✓ Andamios Metálicos 6 cuerpos
- ✓ Rotomartillo 1510W 1 unidad
- ✓ Máquina de soldar de 220V 1 unidad
- ✓ Tecle con capacidad de 0.5 toneladas.1 unidad
- ✓ Generador eléctrico de 8000 watts como mínimo 02 unidad.
- ✓ Amoladora de 4 hp y/o 7.5
- ✓ Taladro eléctrico.
- ✓ Equipo de soldadura.

Acreditación:

Copia de documentos que sustenten la propiedad, la posesión, el compromiso de compra venta o alquiler u otro documento que acredite la disponibilidad del equipamiento estratégico requerido.

UBICACIÓN DE LA INTERVENCIÓN





"AÑO DE LA RECUPERACION Y CONSOLIDACION DE LA ECONOMIA PERUANA"

ANEXOS

METRADO DE GREGADO (DETALLADO)										GOBIERNO REGIONAL DE MOQUEGUA	
Actividad: "INSTALACION DE INFRAESTRUCTURA MÓVIL (MÓDULOS DE SS.HH.) PARA EL ALBERGUE SANCAYA POR PELIGRO INMINENTE ANTE INTENSAS PRECIPITACIONES PLUVIALES EN EL DISTRITO DE UBINAS, PROVINCIA SANCHEZ CERRO, DEPARTAMENTO DE MOQUEGUA"										Region: MOQUEGUA	
Entidad Ejec: GOBIERNO REGIONAL DE MOQUEGUA										Provincia: GENERAL SANCHEZ CERRO	
Fecha: FEBRERO 2025										Distrito: UBINAS	
										Sector: SANCAYA	
ITEM	DESCRIPCION	UND.	N° VECES	CANT.	FAC. ESP.	AREA (m2)	LARGO (mts.)	ANCHO (mts.)	ALTO (mts.)	SUB TOTAL	TOTAL
01 TRABAJOS PRELIMINARES											
01.01	CARTEL DE IDENTIFICACION DE ACTIVIDAD DE EMERGENCIA	und	1.00	1.00						1.00	1.00
01.02	OFICINA DE RESIDENCIA Y ALMACEN DE ACTIVIDAD	mes	1.00	1.50						1.50	1.50
01.03	PLAN DE SEGURIDAD, SALUD EN EL TRABAJO	und	1.00	1.00						1.00	1.00
02 TRABAJOS PROVISIONALES											
02.01	TRAZO Y REPLANTEO INICIAL	m2									288.00
	PLATAFORMA 1 - SS.HH.		1.00	1.00			12.00	8.00		96.00	
	PLATAFORMA 2 - SS.HH.		1.00	1.00			12.00	8.00		96.00	
	PLATAFORMA 3 - SS.HH.		1.00	1.00			12.00	8.00		96.00	
02.02	TRAZO Y REPLANTEAR TOPOGRAFICO	m2									288.00
	PLATAFORMA 1 - SS.HH.		1.00	1.00			12.00	8.00		96.00	
	PLATAFORMA 2 - SS.HH.		1.00	1.00			12.00	8.00		96.00	
	PLATAFORMA 3 - SS.HH.		1.00	1.00			12.00	8.00		96.00	
02.03	MOVILIZACION Y DESMOVILIZACION DE MATERIALES	glo									1.00
			1.00	1.00						1.00	
03 MODULO DE SS.HH.											
03.01	LOSA DE CONCRETO Rc=210 kg/cm2	m3									43.2
	PLATAFORMA 1 - SS.HH.		1.00	1.00			12.00	8.00	0.15	14.40	
	PLATAFORMA 2 - SS.HH.		1.00	1.00			12.00	8.00	0.15	14.40	
	PLATAFORMA 3 - SS.HH.		1.00	1.00			12.00	8.00	0.15	14.40	
03.02	SUMINISTRO E INSTALACION DE TERMOACUSTICO 40MM DENSIDAD DE 20 kg/cm2	m2									240.00
	PLATAFORMA 1 - SS.HH.		1.00	1.00			32.00		2.50	80.00	
	PLATAFORMA 2 - SS.HH.										
	PLATAFORMA 3 - SS.HH.		1.00	1.00			32.00		2.50	80.00	



“INSTALACION DE INFRAESTRUCTURA MOVIL (MODULOS DE S.S.HH.) PARA EL ALBERGUE SANCAYA POR
PELIGRO INMINENTE ANTE INTENSAS PRECIPITACIONES PLUVIALES EN EL DISTRITO DE UBINAS, PROVINCIA
SANCHEZ CERRO, DEPARTAMENTO DE MOQUEGUA”

FICHA DE
EMERGENCIA

DE ACUERDO AL PLANO DE UBICACIÓN MODULOS DE S.S.HH
LAMINA: A-01

PARTIDA	DESCRIPCION	UND	N° VECES	CANT	LARGO	ANCHO	ALTURA	AREA	PARCIAL	TOTAL
	COLOCACION DE CERAMICOS	M2								125.59
	LAVATORIOS									
	PLATAFORMA 1 - S.S.HH.									61.31
	S.S.HH. VARONES	M2	1.00	1.00	7.2992		1.40		10.21888	
	S.S.HH. MUJERES	M2	1.00	1.00	7.2992		1.40		10.21888	
	PLATAFORMA 2 - S.S.HH.									
	S.S.HH. VARONES	M2	1.00	1.00	7.2992		1.40		10.21888	
	S.S.HH. MUJERES	M2	1.00	1.00	7.2992		1.40		10.21888	
	PLATAFORMA 3 - S.S.HH.									
	S.S.HH. VARONES	M2	1.00	1.00	7.2992		1.40		10.21888	
	S.S.HH. MUJERES	M2	1.00	1.00	7.2992		1.40		10.21888	
	DUCHAS									64.28
	PLATAFORMA 1 - S.S.HH.									
	S.S.HH. VARONES	M2	1.00	1.00	5.9476		1.80		10.70568	
	S.S.HH. MUJERES	M2	1.00	1.00	5.9557		1.80		10.72026	
	PLATAFORMA 2 - S.S.HH.									
	S.S.HH. VARONES	M2	1.00	1.00	5.9476		1.80		10.70568	
	S.S.HH. MUJERES	M2	1.00	1.00	5.9557		1.80		10.72026	
	PLATAFORMA 3 - S.S.HH.									
	S.S.HH. VARONES	M2	1.00	1.00	5.9476		1.80		10.70568	
	S.S.HH. MUJERES	M2	1.00	1.00	5.9557		1.80		10.72026	



METRADO DE AGREGADO (DETALLADO)

METRADO DE "REGADO (DETALLADO)"											GOBIERNO REGIONAL DE MOQUEGUA	
Actividad: "INSTALACION DE INFRAESTRUCTURA MOVIL (MODULOS DE SS.HH.) PARA EL ALBERGUE SANCAYA POR PELIGRO INMINENTE ANTE INTENSAS PRECIPITACIONES PLUVIALES EN EL DISTRITO DE UBINAS, PROVINCIA SANCHEZ CERRO, DEPARTAMENTO DE MOQUEGUA"											Region: MOQUEGUA	
Entidad Ejec: GOBIERNO REGIONAL DE MOQUEGUA											Provincia: GENERAL SANCHEZ CERRO	
Fecha: FEBRERO 2025											Distrito: UBINAS	
											Sector: SANCAYA	
ITEM	DESCRIPCION	UNID	Nº VECES	CANT	PAC. ESP.	AREA (m2)	LARGO (mts.)	ANCHO (mts.)	ALTO (mts.)	SUB TOTAL	TOTAL	
03.03	INSTALACION DE COBERTURA	m2		1.00			32.00		2.50	80.00		
	PLATAFORMA 1 - SS.HH.		1.00	1.00			10.80	7.00		75.60	228.80	
	PLATAFORMA 2 - SS.HH.		1.00	1.00			10.80	7.00		75.60		
	PLATAFORMA 3 - SS.HH.		1.00	1.00			10.80	7.00		75.60		
03.04	INSTALACIONES DE SANITARIAS Y ACCESORIOS	gls									1.00	
	PLATAFORMA 1 - SS.HH.											
	TUBERIA Ø 3/4"		1.00	1.00			27.90			27.90		
	TUBERIA Ø 1/2"		1.00	1.00			7.05			7.05		
	TUBERIA Ø 4"		1.00	1.00			26.85			26.85		
	TUBERIA Ø 2"		1.00	1.00			17.05			17.05		
	PLATAFORMA 2 - SS.HH.											
	TUBERIA Ø 3/4"		1.00	1.00			27.90			27.90		
	TUBERIA Ø 1/2"		1.00	1.00			7.05			7.05		
	TUBERIA Ø 4"		1.00	1.00			26.85			26.85		
	TUBERIA Ø 2"		1.00	1.00			17.05			17.05		
	PLATAFORMA 3 - SS.HH.											
	TUBERIA Ø 3/4"		1.00	1.00			27.90			27.90		
	TUBERIA Ø 1/2"		1.00	1.00			7.05			7.05		
	TUBERIA Ø 4"		1.00	1.00			26.85			26.85		
	TUBERIA Ø 2"		1.00	1.00			17.05			17.05		
PLATAFORMA 1 - SS.HH.	caja de desagüe		1.00	1.00								
	caja de agua		1.00	1.00								
	codos de 90°		1.00	4.00								
	tee		1.00	14.00								
	llave de paso		1.00	2.00								
	yes de 4x4"		1.00	6.00								
	yes de 2"x4"		1.00	6.00								
	yes de 2"x2"		1.00	3.00								
	codo de 2"x2"		1.00	9.00								
	PLATAFORMA 2 - SS.HH.											
	caja de desagüe		1.00	1.00								
	caja de agua		1.00	1.00								

GOBIERNO REGIONAL DE MOQUEGUA

REGIONAL DE MOQUEGUA

GOBIERNO REGIONAL DE MOQUEGUA

GOBIERNO REGIONAL DE MOQUEGUA

REGIONAL DE MOQUEGUA

GOBIERNO REGIONAL DE MOQUEGUA

GOBIERNO REGIONAL DE MOQUEGUA

REGIONAL DE MOQUEGUA

GOBIERNO REGIONAL DE MOQUEGUA

GOBIERNO REGIONAL DE MOQUEGUA

REGIONAL DE MOQUEGUA

GOBIERNO REGIONAL DE MOQUEGUA

GOBIERNO REGIONAL DE MOQUEGUA

REGIONAL DE MOQUEGUA

GOBIERNO REGIONAL DE MOQUEGUA

GOBIERNO REGIONAL DE MOQUEGUA

REGIONAL DE MOQUEGUA

GOBIERNO REGIONAL DE MOQUEGUA

GOBIERNO REGIONAL DE MOQUEGUA

REGIONAL DE MOQUEGUA

GOBIERNO REGIONAL DE MOQUEGUA

GOBIERNO REGIONAL DE MOQUEGUA

REGIONAL DE MOQUEGUA

GOBIERNO REGIONAL DE MOQUEGUA

GOBIERNO REGIONAL DE MOQUEGUA

REGIONAL DE MOQUEGUA

GOBIERNO REGIONAL DE MOQUEGUA

GOBIERNO REGIONAL DE MOQUEGUA

REGIONAL DE MOQUEGUA

GOBIERNO REGIONAL DE MOQUEGUA

GOBIERNO REGIONAL DE MOQUEGUA

REGIONAL DE MOQUEGUA

GOBIERNO REGIONAL DE MOQUEGUA

GOBIERNO REGIONAL DE MOQUEGUA

REGIONAL DE MOQUEGUA

GOBIERNO REGIONAL DE MOQUEGUA

GOBIERNO REGIONAL DE MOQUEGUA

REGIONAL DE MOQUEGUA

GOBIERNO REGIONAL DE MOQUEGUA

GOBIERNO REGIONAL DE MOQUEGUA

REGIONAL DE MOQUEGUA

GOBIERNO REGIONAL DE MOQUEGUA

GOBIERNO REGIONAL DE MOQUEGUA

REGIONAL DE MOQUEGUA

GOBIERNO REGIONAL DE MOQUEGUA

GOBIERNO REGIONAL DE MOQUEGUA

REGIONAL DE MOQUEGUA

GOBIERNO REGIONAL DE MOQUEGUA

GOBIERNO REGIONAL DE MOQUEGUA

REGIONAL DE MOQUEGUA

GOBIERNO REGIONAL DE MOQUEGUA

GOBIERNO REGIONAL DE MOQUEGUA

REGIONAL DE MOQUEGUA

GOBIERNO REGIONAL DE MOQUEGUA

GOBIERNO REGIONAL DE MOQUEGUA

REGIONAL DE MOQUEGUA

GOBIERNO REGIONAL DE MOQUEGUA

GOBIERNO REGIONAL DE MOQUEGUA

REGIONAL DE MOQUEGUA

GOBIERNO REGIONAL DE MOQUEGUA

GOBIERNO REGIONAL DE MOQUEGUA

REGIONAL DE MOQUEGUA

GOBIERNO REGIONAL DE MOQUEGUA

GOBIERNO REGIONAL DE MOQUEGUA

REGIONAL DE MOQUEGUA

GOBIERNO REGIONAL DE MOQUEGUA

GOBIERNO REGIONAL DE MOQUEGUA

REGIONAL DE MOQUEGUA

GOBIERNO REGIONAL DE MOQUEGUA

GOBIERNO REGIONAL DE MOQUEGUA

REGIONAL DE MOQUEGUA

GOBIERNO REGIONAL DE MOQUEGUA

GOBIERNO REGIONAL DE MOQUEGUA

REGIONAL DE MOQUEGUA

GOBIERNO REGIONAL DE MOQUEGUA

GOBIERNO REGIONAL DE MOQUEGUA

REGIONAL DE MOQUEGUA

GOBIERNO REGIONAL DE MOQUEGUA

GOBIERNO REGIONAL DE MOQUEGUA

REGIONAL DE MOQUEGUA

GOBIERNO REGIONAL DE MOQUEGUA

GOBIERNO REGIONAL DE MOQUEGUA

REGIONAL DE MOQUEGUA

GOBIERNO REGIONAL DE MOQUEGUA

GOBIERNO REGIONAL DE MOQUEGUA

REGIONAL DE MOQUEGUA

GOBIERNO REGIONAL DE MOQUEGUA

GOBIERNO REGIONAL DE MOQUEGUA

REGIONAL DE MOQUEGUA

GOBIERNO REGIONAL DE MOQUEGUA

GOBIERNO REGIONAL DE MOQUEGUA

REGIONAL DE MOQUEGUA

GOBIERNO REGIONAL DE MOQUEGUA

GOBIERNO REGIONAL DE MOQUEGUA

REGIONAL DE MOQUEGUA

GOBIERNO REGIONAL DE MOQUEGUA

GOBIERNO REGIONAL DE MOQUEGUA

REGIONAL DE MOQUEGUA

GOBIERNO REGIONAL DE MOQUEGUA

GOBIERNO REGIONAL DE MOQUEGUA

REGIONAL DE MOQUEGUA

GOBIERNO REGIONAL DE MOQUEGUA

GOBIERNO REGIONAL DE MOQUEGUA

REGIONAL DE MOQUEGUA

GOBIERNO REGIONAL DE MOQUEGUA

GOBIERNO REGIONAL DE MOQUEGUA

REGIONAL DE MOQUEGUA

GOBIERNO REGIONAL DE MOQUEGUA

GOBIERNO REGIONAL DE MOQUEGUA

REGIONAL DE MOQUEGUA

GOBIERNO REGIONAL DE MOQUEGUA

GOBIERNO REGIONAL DE MOQUEGUA

REGIONAL DE MOQUEGUA

GOBIERNO REGIONAL DE MOQUEGUA

GOBIERNO REGIONAL DE MOQUEGUA

REGIONAL DE MOQUEGUA

GOBIERNO REGIONAL DE MOQUEGUA

GOBIERNO REGIONAL DE MOQUEGUA

REGIONAL DE MOQUEGUA

GOBIERNO REGIONAL DE MOQUEGUA

GOBIERNO REGIONAL DE MOQUEGUA

REGIONAL DE MOQUEGUA

GOBIERNO REGIONAL DE MOQUEGUA

GOBIERNO REGIONAL DE MOQUEGUA

REGIONAL DE MOQUEGUA

GOBIERNO REGIONAL DE MOQUEGUA

GOBIERNO REGIONAL DE MOQUEGUA

REGIONAL DE MOQUEGUA

GOBIERNO REGIONAL DE MOQUEGUA

GOBIERNO REGIONAL DE MOQUEGUA

REGIONAL DE MOQUEGUA

GOBIERNO REGIONAL DE MOQUEGUA

GOBIERNO REGIONAL DE MOQUEGUA

REGIONAL DE MOQUEGUA

GOBIERNO REGIONAL DE MOQUEGUA

GOBIERNO REGIONAL DE MOQUEGUA

REGIONAL DE MOQUEGUA

GOBIERNO REGIONAL DE MOQUEGUA

GOBIERNO REGIONAL DE MOQUEGUA

REGIONAL DE MOQUEGUA

GOBIERNO REGIONAL DE MOQUEGUA

GOBIERNO REGIONAL DE MOQUEGUA

REGIONAL DE MOQUEGUA

GOBIERNO REGIONAL DE MOQUEGUA

GOBIERNO REGIONAL DE MOQUEGUA

REGIONAL DE MOQUEGUA

GOBIERNO REGIONAL DE MOQUEGUA

GOBIERNO REGIONAL DE MOQUEGUA

REGIONAL DE MOQUEGUA

GOBIERNO REGIONAL DE MOQUEGUA

GOBIERNO REGIONAL DE MOQUEGUA

REGIONAL DE MOQUEGUA

GOBIERNO REGIONAL DE MOQUEGUA

GOBIERNO REGIONAL DE MOQUEGUA

REGIONAL DE MOQUEGUA

GOBIERNO REGIONAL DE MOQUEGUA

GOBIERNO REGIONAL DE MOQUEGUA

REGIONAL DE MOQUEGUA

GOBIERNO REGIONAL DE MOQUEGUA

GOBIERNO REGIONAL DE MOQUEGUA

REGIONAL DE MOQUEGUA

GOBIERNO REGIONAL DE MOQUEGUA

GOBIERNO REGIONAL DE MOQUEGUA

REGIONAL DE MOQUEGUA

GOBIERNO REGIONAL DE MOQUEGUA

GOBIERNO REGIONAL DE MOQUEGUA

REGIONAL DE MOQUEGUA

GOBIERNO REGIONAL DE MOQUEGUA

GOBIERNO REGIONAL DE MOQUEGUA

REGIONAL DE MOQUEGUA

GOBIERNO REGIONAL DE MOQUEGUA

GOBIERNO REGIONAL DE MOQUEGUA

REGIONAL DE MOQUEGUA

GOBIERNO REGIONAL DE MOQUEGUA

GOBIERNO REGIONAL DE MOQUEGUA

REGIONAL DE MOQUEGUA

GOBIERNO REGIONAL DE MOQUEGUA

GOBIERNO REGIONAL DE MOQUEGUA

REGIONAL DE MOQUEGUA

GOBIERNO REGIONAL DE MOQUEGUA

GOBIERNO REGIONAL DE MOQUEGUA

REGIONAL DE MOQUEGUA

GOBIERNO REGIONAL DE MOQUEGUA

GOBIERNO REGIONAL DE MOQUEGUA

REGIONAL DE MOQUEGUA

GOBIERNO REGIONAL DE MOQUEGUA

GOBIERNO REGIONAL DE MOQUEGUA

REGIONAL DE MOQUEGUA

GOBIERNO REGIONAL DE MOQUEGUA

GOBIERNO REGIONAL DE MOQUEGUA

REGIONAL DE MOQUEGUA

GOBIERNO REGIONAL DE MOQUEGUA

GOBIERNO REGIONAL DE MOQUEGUA

REGIONAL DE MOQUEGUA

GOBIERNO REGIONAL DE MOQUEGUA

GOBIERNO REGIONAL DE MOQUEGUA

REGIONAL DE MOQUEGUA

GOBIERNO REGIONAL DE MOQUEGUA

GOBIERNO REGIONAL DE MOQUEGUA

REGIONAL DE MOQUEGUA

GOBIERNO REGIONAL DE MOQUEGUA

GOBIERNO REGIONAL DE MOQUEGUA

REGIONAL DE MOQUEGUA

GOBIERNO REGIONAL DE MOQUEGUA

GOBIERNO REGIONAL DE MOQUEGUA

REGIONAL DE MOQUEGUA

GOBIERNO REGIONAL DE MOQUEGUA

GOBIERNO REGIONAL DE MOQUEGUA

REGIONAL DE MOQUEGUA

GOBIERNO REGIONAL DE MOQUEGUA

GOBIERNO REGIONAL DE MOQUEGUA

REGIONAL DE MOQUEGUA

GOBIERNO REGIONAL DE MOQUEGUA

GOBIERNO REGIONAL DE MOQUEGUA

REGIONAL DE MOQUEGUA

GOBIERNO REGIONAL DE MOQUEGUA

GOBIERNO REGIONAL DE MOQUEGUA

REGIONAL DE MOQUEGUA

GOBIERNO REGIONAL DE MOQUEGUA

GOBIERNO REGIONAL DE MOQUEGUA

REGIONAL DE MOQUEGUA

GOBIERNO REGIONAL DE MOQUEGUA

GOBIERNO REGIONAL DE MOQUEGUA

REGIONAL DE MOQUEGUA

GOBIERNO REGIONAL DE MOQUEGUA

GOBIERNO REGIONAL DE MOQUEGUA

REGIONAL DE MOQUEGUA

GOBIERNO REGIONAL DE MOQUEGUA

GOBIERNO REGIONAL DE MOQUEGUA

REGIONAL DE MOQUEGUA

GOBIERNO REGIONAL DE MOQUEGUA

GOBIERNO REGIONAL DE MOQUEGUA

REGIONAL DE MOQUEGUA

GOBIERNO REGIONAL DE MOQUEGUA

GOBIERNO REGIONAL DE MOQUEGUA

REGIONAL DE MOQUEGUA

GOBIERNO REGIONAL DE MOQUEGUA

GOBIERNO REGIONAL DE MOQUEGUA

REGIONAL DE MOQUEGUA

GOBIERNO REGIONAL DE MOQUEGUA

GOBIERNO REGIONAL DE MOQUEGUA

REGIONAL DE MOQUEGUA

GOBIERNO REGIONAL DE MOQUEGUA

GOBIERNO REGIONAL DE MOQUEGUA

REGIONAL DE MOQUEGUA

GOBIERNO REGIONAL DE MOQUEGUA

GOBIERNO REGIONAL DE MOQUEGUA

REGIONAL DE MOQUEGUA

GOBIERNO REGIONAL DE MOQUEGUA

GOBIERNO REGIONAL DE MOQUEGUA

REGIONAL DE MOQUEGUA

GOBIERNO REGIONAL DE MOQUEGUA

GOBIERNO REGIONAL DE MOQUEGUA

REGIONAL DE MOQUEGUA

GOBIERNO REGIONAL DE MOQUEGUA

GOBIERNO REGIONAL DE MOQUEGUA

REGIONAL DE MOQUEGUA

GOBIERNO REGIONAL DE MOQUEGUA

GOBIERNO REGIONAL DE MOQUEGUA

REGIONAL DE MOQUEGUA

GOBIERNO REGIONAL DE MOQUEGUA

GOBIERNO REGIONAL DE MOQUEGUA

REGIONAL DE MOQUEGUA

GOBIERNO REGIONAL DE MOQUEGUA

GOBIERNO REGIONAL DE MOQUEGUA

REGIONAL DE MOQUEGUA

GOBIERNO REGIONAL DE MOQUEGUA

GOBIERNO REGIONAL DE MOQUEGUA

REGIONAL DE MOQUEGUA

GOBIERNO REGIONAL DE MOQUEGUA

GOBIERNO REGIONAL DE MOQUEGUA

REGIONAL DE MOQUEGUA

GOBIERNO REGIONAL DE MOQUEGUA

GOBIERNO REGIONAL DE MOQUEGUA

REGIONAL DE MOQUEGUA

GOBIERNO REGIONAL DE MOQUEGUA

GOBIERNO REGIONAL DE MOQUEGUA

REGIONAL DE MOQUEGUA

GOBIERNO REGIONAL DE MOQUEGUA

GOBIERNO REGIONAL DE MOQUEGUA

REGIONAL DE MOQUEGUA

GOBIERNO REGIONAL DE MOQUEGUA

GOBIERNO REGIONAL DE MOQUEGUA

REGIONAL DE MOQUEGUA

GOBIERNO REGIONAL DE MOQUEGUA

GOBIERNO REGIONAL DE MOQUEGUA

REGIONAL DE MOQUEGUA

GOBIERNO REGIONAL DE MOQUEGUA

GOBIERNO REGIONAL DE MOQUEGUA

REGIONAL DE MOQUEGUA

GOBIERNO REGIONAL DE MOQUEGUA

GOBIERNO REGIONAL DE MOQUEGUA

REGIONAL DE MOQUEGUA

GOBIERNO REGIONAL DE MOQUEGUA

GOBIERNO REGIONAL DE MOQUEGUA

REGIONAL DE MOQUEGUA

GOBIERNO REGIONAL DE MOQUEGUA

GOBIERNO REGIONAL DE MOQUEGUA

REGIONAL DE MOQUEGUA

GOBIERNO REGIONAL DE MOQUEGUA

GOBIERNO REGIONAL DE MOQUEGUA

REGIONAL DE MOQUEGUA

GOBIERNO REGIONAL DE MOQUEGUA

GOBIERNO REGIONAL DE MOQUEGUA

REGIONAL DE MOQUEGUA

GOBIERNO REGIONAL DE MOQUEGUA

GOBIERNO REGIONAL DE MOQUEGUA

REGIONAL DE MOQUEGUA

GOBIERNO REGIONAL DE MOQUEGUA

GOBIERNO REGIONAL DE MOQUEGUA

REGIONAL DE MOQUEGUA

GOBIERNO REGIONAL DE MOQUEGUA

GOBIERNO REGIONAL DE MOQUEGUA

REGIONAL DE MOQUEGUA

GOBIERNO REGIONAL DE MOQUEGUA

GOBIERNO REGIONAL DE MOQUEGUA

REGIONAL DE MOQUEGUA

GOBIERNO REGIONAL DE MOQUEGUA

GOBIERNO REGIONAL DE MOQUEGUA

REGIONAL DE MOQUEGUA

GOBIERNO REGIONAL DE MOQUEGUA

GOBIERNO REGIONAL DE MOQUEGUA

REGIONAL DE MOQUEGUA

GOBIERNO REGIONAL DE MOQUEGUA

GOBIERNO REGIONAL DE MOQUEGUA

REGIONAL DE MOQUEGUA

GOBIERNO REGIONAL DE MOQUEGUA

GOBIERNO REGIONAL DE MOQUEGUA

REGIONAL DE MOQUEGUA

GOBIERNO REGIONAL DE MOQUEGUA

GOBIERNO REGIONAL DE MOQUEGUA

REGIONAL DE MOQUEGUA

GOBIERNO REGIONAL DE MOQUEGUA

GOBIERNO REGIONAL DE MOQUEGUA

REGIONAL DE MOQUEGUA

GOBIERNO REGIONAL DE MOQUEGUA

GOBIERNO REGIONAL DE MOQUEGUA

REGIONAL DE MOQUEGUA

GOBIERNO REGIONAL DE MOQUEGUA

GOBIERNO REGIONAL DE MOQUEGUA

REGIONAL DE MOQUEGUA

GOBIERNO REGIONAL DE MOQUEGUA

GOBIERNO REGIONAL DE MOQUEGUA

REGIONAL DE MOQUEGUA

GOBIERNO REGIONAL DE MOQUEGUA

GOBIERNO REGIONAL DE MOQUEGUA

REGIONAL DE MOQUEGUA

GOBIERNO REGIONAL DE MOQUEGUA

GOBIERNO REGIONAL DE MOQUEGUA

REGIONAL DE MOQUEGUA

GOBIERNO REGIONAL DE MOQUEGUA

GOBIERNO REGIONAL DE MOQUEGUA

REGIONAL DE MOQUEGUA

GOBIERNO REGIONAL DE MOQUEGUA

GOBIERNO REGIONAL DE MOQUEGUA

REGIONAL DE MOQUEGUA

GOBIERNO REGIONAL DE MOQUEGUA

GOBIERNO REGIONAL DE MOQUEGUA

REGIONAL DE MOQUEGUA

GOBIERNO REGIONAL DE MOQUEGUA

GOBIERNO REGIONAL DE MOQUEGUA

REGIONAL DE MOQUEGUA

GOBIERNO REGIONAL DE MOQUEGUA

GOBIERNO REGIONAL DE MOQUEGUA

REGIONAL DE MOQUEGUA

GOBIERNO REGIONAL DE MOQUEGUA

GOBIERNO REGIONAL DE MOQUEGUA

REGIONAL DE MOQUEGUA

GOBIERNO REGIONAL DE MOQUEGUA

GOBIERNO REGIONAL DE MOQUEGUA

REGIONAL DE MOQUEGUA

GOBIERNO REGIONAL DE MOQUEGUA

GOBIERNO REGIONAL DE MOQUEGUA

REGIONAL DE MOQUEGUA

GOBIERNO REGIONAL DE MOQUEGUA

GOBIERNO REGIONAL DE MOQUEGUA

REGIONAL DE MOQUEGUA

GOBIERNO REGIONAL DE MOQUEGUA

GOBIERNO REGIONAL DE MOQUEGUA

REGIONAL DE MOQUEGUA

GOBIERNO REGIONAL DE MOQUEGUA

GOBIERNO REGIONAL DE MOQUEGUA

REGIONAL DE MOQUEGUA

GOBIERNO REGIONAL DE MOQUEGUA

GOBIERNO REGIONAL DE MOQUEGUA

REGIONAL DE MOQUEGUA

GOBIERNO REGIONAL DE MOQUEGUA

GOBIERNO REGIONAL DE MOQUEGUA

REGIONAL DE MOQUEGUA

GOBIERNO REGIONAL DE MOQUEGUA

GOBIERNO REGIONAL DE MOQUEGUA

REGIONAL DE MOQUEGUA

GOBIERNO REGIONAL DE MOQUEGUA

GOBIERNO REGIONAL DE MOQUEGUA

REGIONAL DE MOQUEGUA

GOBIERNO REGIONAL DE MOQUEGUA

GOBIERNO REGIONAL DE MOQUEGUA

REGIONAL DE MOQUEGUA

GOBIERNO REGIONAL DE MOQUEGUA

GOBIERNO REGIONAL DE MOQUEGUA

REGIONAL DE MOQUEGUA

GOBIERNO REGIONAL DE MOQUEGUA

GOBIERNO REGIONAL DE MOQUEGUA

REGIONAL DE MOQUEGUA

GOBIERNO REGIONAL DE MOQUEGUA

GOBIERNO REGIONAL DE MOQUEGUA

REGIONAL DE MOQUEGUA

GOBIERNO REGIONAL DE MOQUEGUA

GOBIERNO REGIONAL DE MOQUEGUA

REGIONAL DE MOQUEGUA

GOBIERNO REGIONAL DE MOQUEGUA

GOBIERNO REGIONAL DE MOQUEGUA

REGIONAL DE MOQUEGUA

GOBIERNO REGIONAL DE MOQUEGUA

GOBIERNO REGIONAL DE MOQUEGUA

REGIONAL DE MOQUEGUA

GOBIERNO REGIONAL DE MOQUEGUA

GOBIERNO REGIONAL DE MOQUEGUA

REGIONAL DE MOQUEGUA

GOBIERNO REGIONAL DE MOQUEGUA

GOBIERNO REGIONAL DE MOQUEGUA

REGIONAL DE MOQUEGUA

GOBIERNO REGIONAL DE MOQUEGUA

GOBIERNO REGIONAL DE MOQUEGUA

REGIONAL DE MOQUEGUA

GOBIERNO REGIONAL DE MOQUEGUA

GOBIERNO REGIONAL DE MOQUEGUA

REGIONAL DE MOQUEGUA

GOBIERNO REGIONAL DE MOQUEGUA

GOBIERNO REGIONAL DE MOQUEGUA

REGIONAL DE MOQUEGUA

GOBIERNO REGIONAL DE MOQUEGUA

GOBIERNO REGIONAL DE MOQUEGUA

REGIONAL DE MOQUEGUA

GOBIERNO REGIONAL DE MOQUEGUA

GOBIERNO REGIONAL DE MOQUEGUA

REGIONAL DE MOQUEGUA

GOBIERNO REGIONAL DE MOQUEGUA

GOBIERNO REGIONAL DE MOQUEGUA

REGIONAL DE MOQUEGUA

GOBIERNO REGIONAL DE MOQUEGUA

GOBIERNO REGIONAL DE MOQUEGUA

REGIONAL DE MOQUEGUA

GOBIERNO REGIONAL DE MOQUEGUA

GOBIERNO REGIONAL DE MOQUEGUA

REGIONAL DE MOQUEGUA

GOBIERNO REGIONAL DE MOQUEGUA

GOBIERNO REGIONAL DE MOQUEGUA

REGIONAL DE MOQUEGUA

GOBIERNO REGIONAL DE MOQUEGUA

GOBIERNO REGIONAL DE MOQUEGUA

REGIONAL DE MOQUEGUA

GOBIERNO REGIONAL DE MOQUEGUA

GOBIERNO REGIONAL DE MOQUEGUA

REGIONAL DE MOQUEGUA

GOBIERNO REGIONAL DE MOQUEGUA

GOBIERNO REGIONAL DE MOQUEGUA

REGIONAL DE MOQUEGUA

GOBIERNO REGIONAL DE MOQUEGUA

GOBIERNO REGIONAL DE MOQUEGUA

REGIONAL DE MOQUEGUA

GOBIERNO REGIONAL DE MOQUEGUA

GOBIERNO REGIONAL DE MOQUEGUA

REGIONAL DE MOQUEGUA

GOBIERNO REGIONAL DE MOQUEGUA

GOBIERNO REGIONAL DE MOQUEGUA

REGIONAL DE MOQUEGUA

GOBIERNO REGIONAL DE MOQUEGUA

GOBIERNO REGIONAL DE MOQUEGUA

REGIONAL DE MOQUEGUA

GOBIERNO REGIONAL DE MOQUEGUA

GOBIERNO REGIONAL DE MOQUEGUA

REGIONAL DE MOQUEGUA

GOBIERNO REGIONAL DE MOQUEGUA

GOBIERNO REGIONAL DE MOQUEGUA

REGIONAL DE MOQUEGUA

GOBIERNO REGIONAL DE MOQUEGUA

GOBIERNO REGIONAL DE MOQUEGUA

REGIONAL DE MOQUEGUA

GOBIERNO REGIONAL DE MOQUEGUA

GOBIERNO REGIONAL DE MOQUEGUA

REGIONAL DE MOQUEGUA

GOBIERNO REGIONAL DE MOQUEGUA

GOBIERNO REGIONAL DE MOQUEGUA

REGIONAL DE MOQUEGUA

GOBIERNO REGIONAL DE MOQUEGUA

GOBIERNO REGIONAL DE MOQUEGUA

REGIONAL DE MOQUEGUA

GOBIERNO REGIONAL DE MOQUEGUA

GOBIERNO REGIONAL DE MOQUEGUA

REGIONAL DE MOQUEGUA

GOBIERNO REGIONAL DE MOQUEGUA

GOBIERNO REGIONAL DE MOQUEGUA

REGIONAL DE MOQUEGUA

GOBIERNO REGIONAL DE MOQUEGUA

GOBIERNO REGIONAL DE MOQUEGUA

REGIONAL DE MOQUEGUA

GOBIERNO REGIONAL DE MOQUEGUA

GOBIERNO REGIONAL DE MOQUEGUA

REGIONAL DE MOQUEGUA

GOBIERNO REGIONAL DE MOQUEGUA

GOBIERNO REGIONAL DE MOQUEGUA

REGIONAL DE MOQUEGUA

GOBIERNO REGIONAL DE MOQUEGUA

GOBIERNO REGIONAL DE MOQUEGUA

REGIONAL DE MOQUEGUA

GOBIERNO REGIONAL DE MOQUEGUA

GOBIERNO REGIONAL DE MOQUEGUA

REGIONAL DE MOQUEGUA

GOBIERNO REGIONAL DE MOQUEGUA

GOBIERNO REGIONAL DE MOQUEGUA

REGIONAL DE MOQUEGUA

GOBIERNO REGIONAL DE MOQUEGUA

GOBIERNO REGIONAL DE MOQUEGUA

REGIONAL DE MOQUEGUA

GOBIERNO REGIONAL DE MOQUEGUA

GOBIERNO REGIONAL DE MOQUEGUA

REGIONAL DE MOQUEGUA

GOBIERNO REGIONAL DE MOQUEGUA

GOBIERNO REGIONAL DE MOQUEGUA

REGIONAL DE MOQUEGUA

GOBIERNO REGIONAL DE MOQUEGUA

GOBIERNO REGIONAL DE MOQUEGUA

REGIONAL DE MOQUEGUA

GOBIERNO REGIONAL DE MOQUEGUA

GOBIERNO REGIONAL DE MOQUEGUA

REGIONAL DE MOQUEGUA

GOBIERNO REGIONAL DE MOQUEGUA

GOBIERNO REGIONAL DE MOQUEGUA

REGIONAL DE MOQUEGUA

GOBIERNO REGIONAL DE MOQUEGUA

GOBIERNO REGIONAL DE MOQUEGUA

REGIONAL DE MOQUEGUA

GOBIERNO REGIONAL DE MOQUEGUA

GOBIERNO REGIONAL DE MOQUEGUA

REGIONAL DE MOQUEGUA

GOBIERNO REGIONAL DE MOQUEGUA

GOBIERNO REGIONAL DE MOQUEGUA

REGIONAL DE MOQUEGUA

GOBIERNO REGIONAL DE MOQUEGUA

GOBIERNO REGIONAL DE MOQUEGUA

REGIONAL DE MOQUEGUA

GOBIERNO REGIONAL DE MOQUEGUA

GOBIERNO REGIONAL DE MOQUEGUA

REGIONAL DE MOQUEGUA

GOBIERNO REGIONAL DE MOQUEGUA

GOBIERNO REGIONAL DE MOQUEGUA

REGIONAL DE MOQUEGUA

GOBIERNO REGIONAL DE MOQUEGUA

GOBIERNO REGIONAL DE MOQUEGUA

REGIONAL DE MOQUEGUA

GOBIERNO REGIONAL DE MOQUEGUA

GOBIERNO REGIONAL DE MOQUEGUA

REGIONAL DE MOQUEGUA

GOBIERNO REGIONAL DE MOQUEGUA

GOBIERNO REGIONAL DE MOQUEGUA

REGIONAL DE MOQUEGUA

GOBIERNO REGIONAL DE MOQUEGUA

GOBIERNO REGIONAL DE MOQUEGUA

REGIONAL DE MOQUEGUA

GOBIERNO REGIONAL DE MOQUEGUA

GOBIERNO REGIONAL DE MOQUEGUA

REGIONAL DE MOQUEGUA

GOBIERNO REGIONAL DE MOQUEGUA

GOBIERNO REGIONAL DE MOQUEGUA

REGIONAL DE MOQUEGUA

GOBIERNO REGIONAL DE MOQUEGUA

GOBIERNO REGIONAL DE MOQUEGUA

REGIONAL DE MOQUEGUA

GOBIERNO REGIONAL DE MOQUEGUA

GOBIERNO REGIONAL DE MOQUEGUA

REGIONAL DE MOQUEGUA

GOBIERNO REGIONAL DE MOQUEGUA

GOBIERNO REGIONAL DE MOQUEGUA

REGIONAL DE MOQUEGUA

GOBIERNO REGIONAL DE MOQUEGUA

GOBIERNO REGIONAL DE MOQUEGUA

REGIONAL DE MOQUEGUA

GOBIERNO REGIONAL DE MOQUEGUA

GOBIERNO REGIONAL DE MOQUEGUA

REGIONAL DE MOQUEGUA

GOBIERNO REGIONAL DE MOQUEGUA

GOBIERNO REGIONAL DE MOQUEGUA

REGIONAL DE MOQUEGUA

GOBIERNO REGIONAL DE MOQUEGUA

GOBIERNO REGIONAL DE MOQUEGUA

REGIONAL DE MOQUEGUA

GOBIERNO REGIONAL DE MOQUEGUA

GOBIERNO REGIONAL DE MOQUEGUA

REGIONAL DE MOQUEGUA

GOBIERNO REGIONAL DE MOQUEGUA

GOBIERNO REGIONAL DE MOQUEGUA

REGIONAL DE MOQUEGUA

GOBIERNO REGIONAL DE MOQUEGUA

GOBIERNO REGIONAL DE MOQUEGUA

REGIONAL DE MOQUEGUA

GOBIERNO REGIONAL DE MOQUEGUA

GOBIERNO REGIONAL

METRADO DE CARGADO (DETALLADO)

[illegible]

METRADO DE GREGADO (DETALLADO)

[illegible]

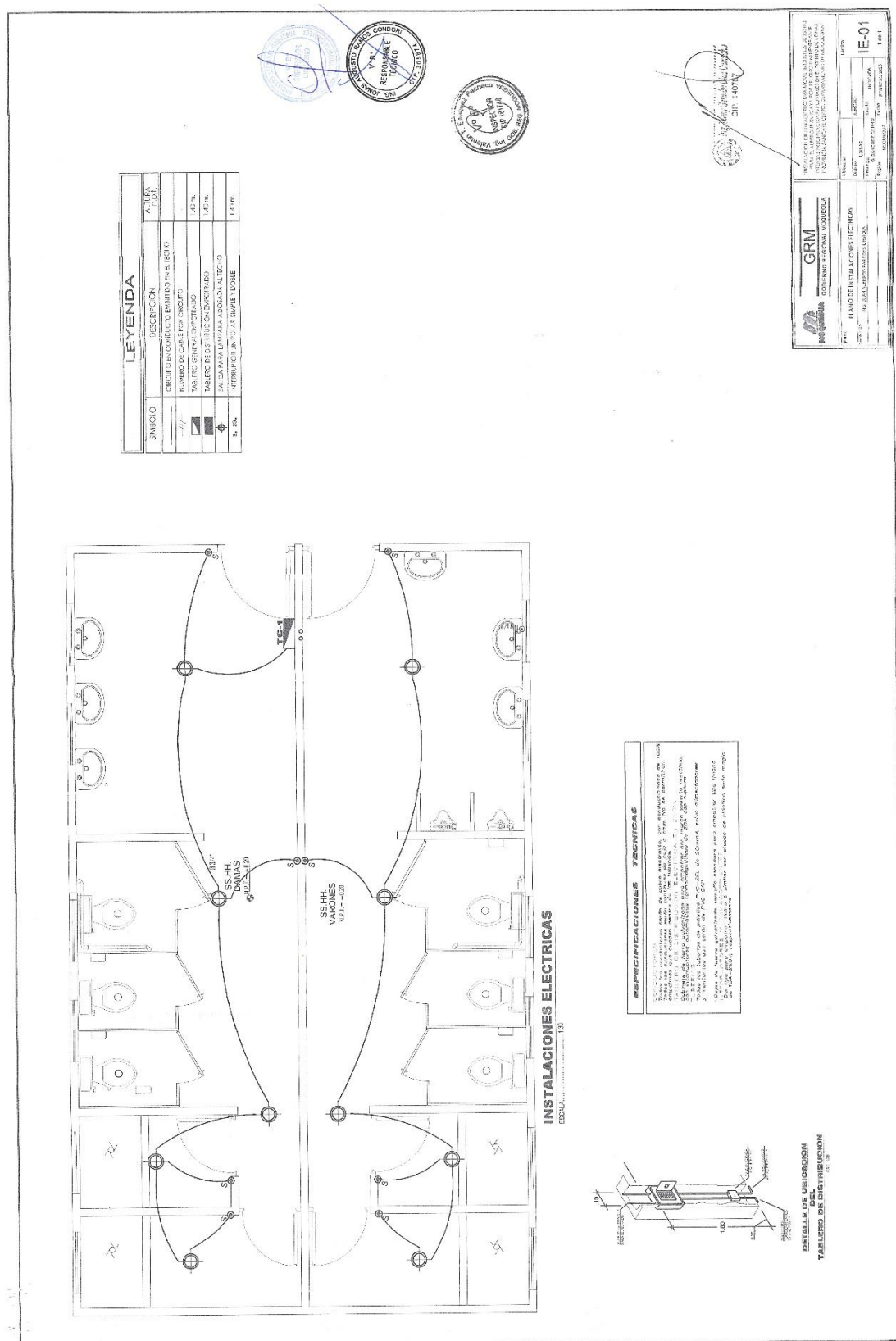

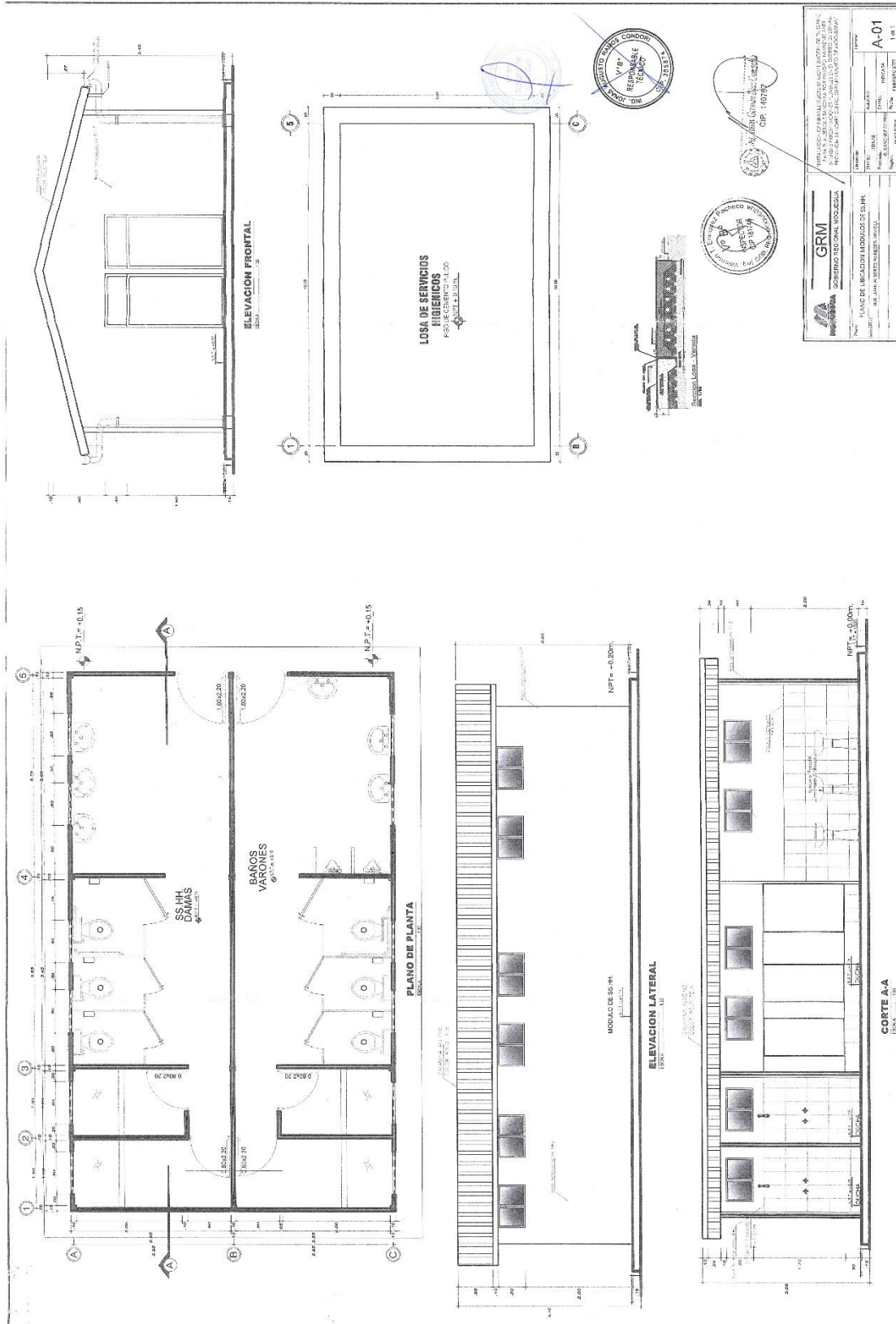

04

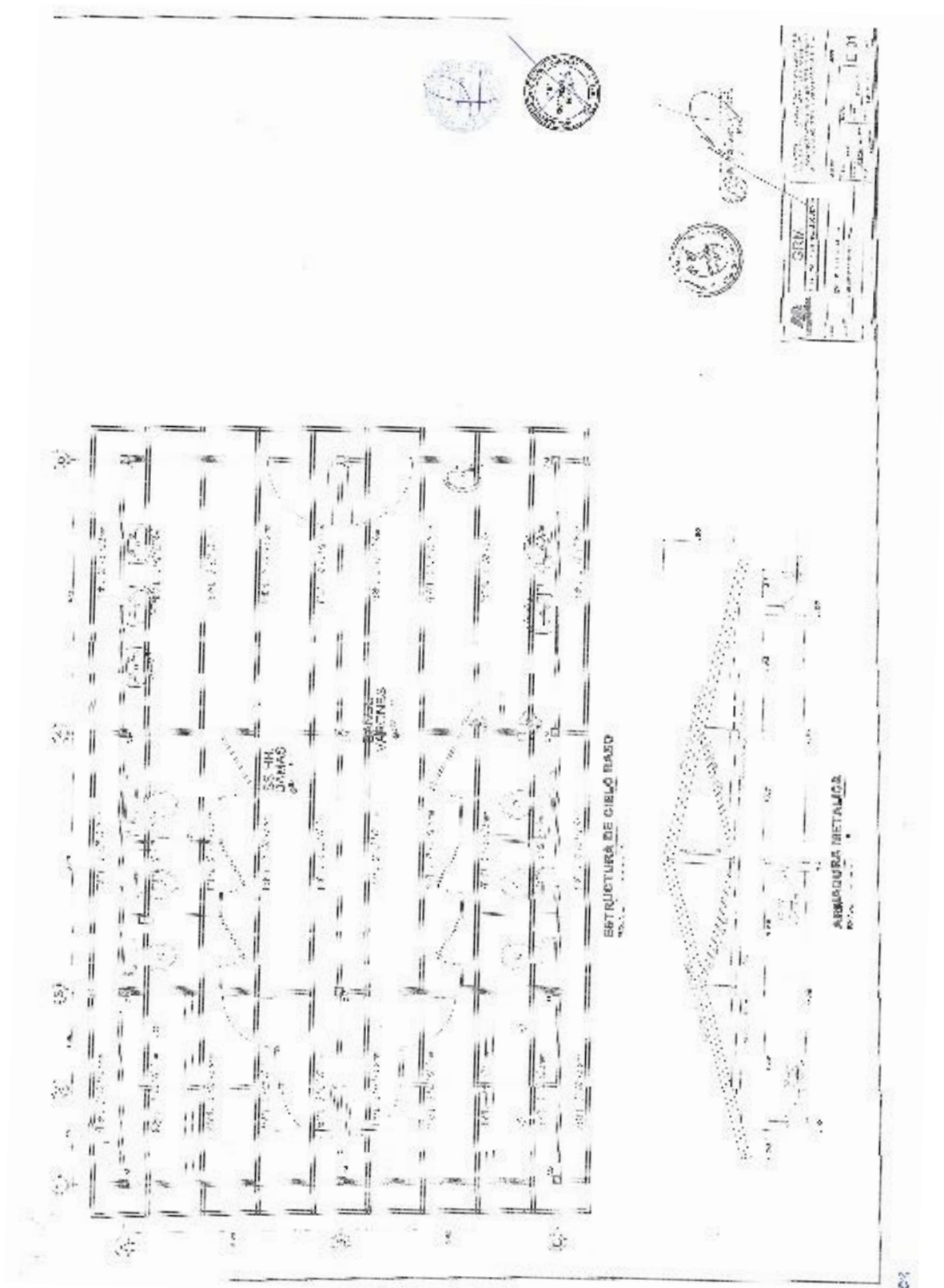

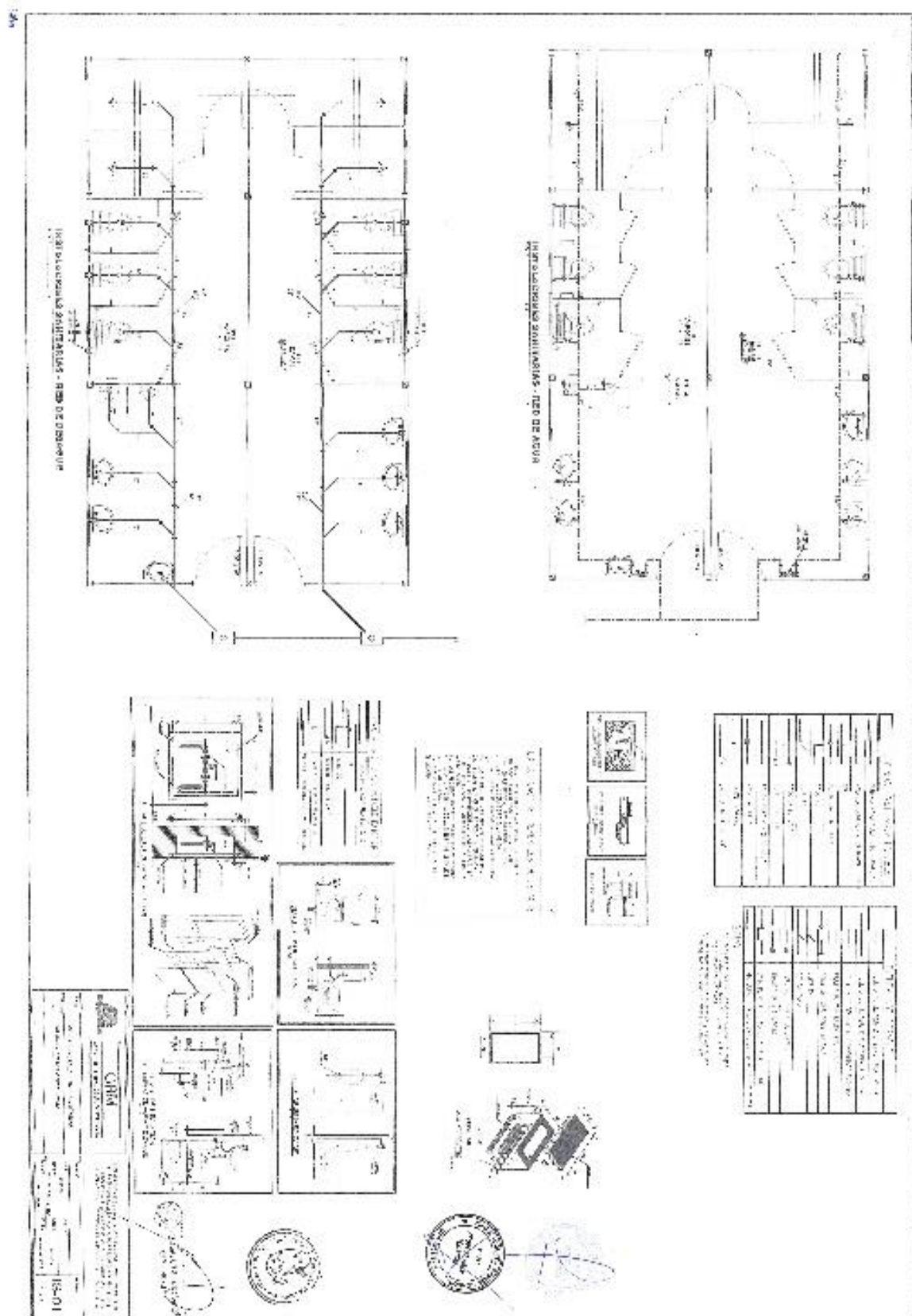

Importante

Para determinar que los postores cuentan con las capacidades necesarias para ejecutar el contrato, el órgano encargado de las contrataciones o el comité de selección, según corresponda, incorpora los requisitos de calificación previstos por el área usuaria en el requerimiento, no pudiendo incluirse requisitos adicionales, ni distintos a los siguientes:

3.2. REQUISITOS DE CALIFICACIÓN

B	CAPACIDAD TÉCNICA Y PROFESIONAL
B.1	EQUIPAMIENTO ESTRATÉGICO
	<p><u>Requisitos:</u></p> <ul style="list-style-type: none"> ✓ Andamios Metálicos 6 cuerpos ✓ Rotomartillo 1510W 1 unidad ✓ Máquina de soldar de 220V 1 unidad ✓ Tecle con capacidad de 0.5 toneladas.1 unidad ✓ Generador eléctrico de 8000 watts como mínimo 02 unidad. ✓ Amoladora de 4 hp y/o 7.5 ✓ Taladro eléctrico. ✓ Equipo de soldadura. <p><u>Acreditación:</u> Copia de documentos que sustenten la propiedad, la posesión, el compromiso de compra venta o alquiler u otro documento que acredite la disponibilidad del equipamiento estratégico requerido.</p> <div style="border: 1px solid black; padding: 5px; margin-top: 10px;"> <p>Importante</p> <p><i>En el caso que el postor sea un consorcio los documentos de acreditación de este requisito pueden estar a nombre del consorcio o de uno de sus integrantes.</i></p> </div>
B.3	CALIFICACIONES DEL PERSONAL CLAVE
B.3.1	FORMACIÓN ACADÉMICA
	<p><u>Requisitos:</u></p> <ul style="list-style-type: none"> ❖ PROFESIONAL RESPONSABLE: Ingeniero civil o arquitecto titulado y colegiado. ❖ PREVENCIONISTA: Ingeniero de seguridad titulado y colegiado. <p><u>Acreditación:</u></p> <p>El TÍTULO PROFESIONAL será verificado por el órgano encargado de las contrataciones o comité de selección, según corresponda, en el Registro Nacional de Grados Académicos y Títulos Profesionales en el portal web de la Superintendencia Nacional de Educación Superior Universitaria - SUNEDU a través del siguiente link: https://enlinea.sunedu.gob.pe/ o en el Registro Nacional de Certificados, Grados y Títulos a cargo del Ministerio de Educación a través del siguiente link: https://titulosinstitutos.minedu.gob.pe/, según corresponda.</p> <p>En caso TÍTULO PROFESIONAL no se encuentre inscrito en el referido registro, el postor debe presentar la copia del diploma respectivo a fin de acreditar la formación académica requerida.</p>
B.4	EXPERIENCIA DEL PERSONAL CLAVE
	<p><u>Requisitos:</u></p> <p>PROFESIONAL RESPONSABLE: Contar como mínimo con 01 año de experiencia como encargado, inspector, responsable técnico, jefe de proyecto y/o similares en CONSTRUCCIÓN DE EDIFICACIONES CON PANELES SÁNDWICH Y/O TRABAJOS EN DRYWALL EN GENERAL.</p> <p>PREVENCIONISTA: Contar como mínimo con 01 año de experiencia como prevencionista de riesgos naturales, ingeniero de seguridad industrial y minera, supervisor de seguridad ocupacional del medio ambiente y/o similares en SEGURIDAD Y SALUD EN CONSTRUCCION DE EDIFICACIONES.</p> <p><u>De presentarse experiencia ejecutada paralelamente (traslape), para el cómputo del tiempo de dicha experiencia sólo se considerará una vez el periodo traslapado.</u></p>

	<p><u>Acreditación:</u></p> <p>La experiencia del personal clave se acreditará con cualquiera de los siguientes documentos: (i) copia simple de contratos y su respectiva conformidad o (ii) constancias o (iii) certificados o (iv) cualquier otra documentación que, de manera fehaciente demuestre la experiencia del personal propuesto.</p> <div style="border: 1px solid black; padding: 5px; margin-top: 10px;"> <p>Importante</p> <ul style="list-style-type: none"> • <i>Los documentos que acreditan la experiencia deben incluir los nombres y apellidos del personal clave, el cargo desempeñado, el plazo de la prestación indicando el día, mes y año de inicio y culminación, el nombre de la Entidad u organización que emite el documento, la fecha de emisión y nombres y apellidos de quien suscribe el documento</i> • <i>En caso los documentos para acreditar la experiencia establezcan el plazo de la experiencia adquirida por el personal clave en meses sin especificar los días se debe considerar el mes completo.</i> • <i>Se considerará aquella experiencia que no tenga una antigüedad mayor a veinticinco (25) años anteriores a la fecha de la presentación de ofertas.</i> • <i>Al calificar la experiencia del personal, se debe valorar de manera integral los documentos presentados por el postor para acreditar dicha experiencia. En tal sentido, aun cuando en los documentos presentados la denominación del cargo o puesto no coincida literalmente con aquella prevista en las bases, se deberá validar la experiencia si las actividades que realizó el personal corresponden con la función propia del cargo o puesto requerido en las bases.</i> </div>
C	EXPERIENCIA DEL POSTOR EN LA ESPECIALIDAD
	<p><u>Requisitos:</u></p> <p>El postor debe acreditar un monto facturado acumulado equivalente S/. 320,000.00 (TRESCIENTOS VEINTE MIL CON 00/100 SOLES), por la contratación de servicios iguales o similares al objeto de la convocatoria, durante los ocho (8) años anteriores a la fecha de la presentación de ofertas que se computarán desde la fecha de la conformidad o emisión del comprobante de pago, según corresponda.</p> <p>En el caso de postores que declaren en el Anexo N° 1 tener la condición de micro y pequeña empresa, se acredita una experiencia de S/. 80,000.00 (OCHENTA MIL CON 00/100 SOLES), por la venta de servicios iguales o similares al objeto de la convocatoria, durante los ocho (8) años anteriores a la fecha de la presentación de ofertas que se computarán desde la fecha de la conformidad o emisión del comprobante de pago, según corresponda. En el caso de consorcios, todos los integrantes deben contar con la condición de micro y pequeña empresa.</p> <p>Se consideran servicios similares a los siguientes: INSTALACIÓN DE MÓDULOS CON PANELES SANDWICH TERMO ACUSTICOS Y/O INSTALACION DE MODULOS PREFABRICADOS Y/O TRABAJOS DE CONSTRUCCION DE EDIFICACIONES CON DRYWALL EN GENERAL.</p> <p><u>Acreditación:</u></p> <p>La experiencia del postor en la especialidad se acreditará con copia simple de (i) contratos u órdenes de servicios, y su respectiva conformidad o constancia de prestación; o (ii) comprobantes de pago cuya cancelación se acredite documental y fehacientemente, con voucher de depósito, nota de abono, reporte de estado de cuenta, cualquier otro documento emitido por Entidad del sistema financiero que acredite el abono o mediante cancelación en el mismo comprobante de pago¹², correspondientes a un máximo de veinte (20) contrataciones.</p>

¹² Cabe precisar que, de acuerdo con la **Resolución N° 0065-2018-TCE-S1 del Tribunal de Contrataciones del Estado**:

“... el solo sello de cancelado en el comprobante, cuando ha sido colocado por el propio postor, no puede ser considerado como una acreditación que produzca fehacencia en relación a que se encuentra cancelado. Admitir ello equivaldría a considerar como válida la sola declaración del postor afirmando que el comprobante de pago ha sido cancelado”

(...)

“Situación diferente se suscita ante el sello colocado por el cliente del postor [sea utilizando el término “cancelado” o “pagado”] supuesto en el cual sí se contaría con la declaración de un tercero que brinde certeza, ante la cual debiera reconocerse la validez de la experiencia”.

<p>En caso los postores presenten varios comprobantes de pago para acreditar una sola contratación, se debe acreditar que corresponden a dicha contratación; de lo contrario, se asumirá que los comprobantes acreditan contrataciones independientes, en cuyo caso solo se considerará, para la evaluación, las veinte (20) primeras contrataciones indicadas en el Anexo N° 8 referido a la Experiencia del Postor en la Especialidad</p> <p>En el caso de servicios de ejecución periódica o continuada, solo se considera como experiencia la parte del contrato que haya sido ejecutada durante los ocho (8) años anteriores a la fecha de presentación de ofertas, debiendo adjuntarse copia de las conformidades correspondientes a tal parte o los respectivos comprobantes de pago cancelados.</p> <p>En los casos que se acredite experiencia adquirida en consorcio, debe presentarse la promesa de consorcio o el contrato de consorcio del cual se desprenda fehacientemente el porcentaje de las obligaciones que se asumió en el contrato presentado; de lo contrario, no se computará la experiencia proveniente de dicho contrato.</p> <p>Asimismo, cuando se presenten contratos derivados de procesos de selección convocados antes del 20.09.2012, la calificación se ceñirá al método descrito en la Directiva "Participación de Proveedores en Consorcio en las Contrataciones del Estado", debiendo presumirse que el porcentaje de las obligaciones equivale al porcentaje de participación de la promesa de consorcio o del contrato de consorcio. En caso que en dichos documentos no se consigne el porcentaje de participación se presumirá que las obligaciones se ejecutaron en partes iguales.</p> <p>Si el titular de la experiencia no es el postor, consignar si dicha experiencia corresponde a la matriz en caso que el postor sea sucursal, o fue transmitida por reorganización societaria, debiendo acompañar la documentación sustentatoria correspondiente.</p> <p>Si el postor acredita experiencia de otra persona jurídica como consecuencia de una reorganización societaria, debe presentar adicionalmente el Anexo N° 9.</p> <p>Cuando en los contratos, órdenes de servicios o comprobantes de pago el monto facturado se encuentre expresado en moneda extranjera, debe indicarse el tipo de cambio venta publicado por la Superintendencia de Banca, Seguros y AFP correspondiente a la fecha de suscripción del contrato, de emisión de la orden de servicios o de cancelación del comprobante de pago, según corresponda.</p> <p>Sin perjuicio de lo anterior, los postores deben llenar y presentar el Anexo N° 8 referido a la Experiencia del Postor en la Especialidad</p> <div data-bbox="316 1240 1399 1572"> <p>Importante</p> <ul style="list-style-type: none"> Al calificar la experiencia del postor, se debe valorar de manera integral los documentos presentados por el postor para acreditar dicha experiencia. En tal sentido, aun cuando en los documentos presentados la denominación del objeto contractual no coincida literalmente con el previsto en las bases, se deberá validar la experiencia si las actividades que ejecutó el postor corresponden a la experiencia requerida. En el caso de consorcios, solo se considera la experiencia de aquellos integrantes que se hayan comprometido, según la promesa de consorcio, a ejecutar el objeto materia de la convocatoria, conforme a la Directiva "Participación de Proveedores en Consorcio en las Contrataciones del Estado". </div>

Importante

- Si como resultado de una consulta u observación corresponde precisarse o ajustarse el requerimiento, se solicita la autorización del área usuaria y se pone de conocimiento de tal hecho a la dependencia que aprobó el expediente de contratación, de conformidad con el numeral 72.3 del artículo 72 del Reglamento.
- El cumplimiento de los Términos de Referencia se realiza mediante la presentación de una declaración jurada. De ser el caso, adicionalmente la Entidad puede solicitar documentación que acredite el cumplimiento del algún componente de estos. Para dicho efecto, consignará de manera detallada los documentos que deben presentar los postores en el literal e) del numeral 2.2.1.1 de esta sección de las bases.
- Los requisitos de calificación determinan si los postores cuentan con las capacidades necesarias para ejecutar el contrato, lo que debe ser acreditado documentalmente, y no mediante declaración jurada.

CAPÍTULO IV FACTORES DE EVALUACIÓN

La evaluación se realiza sobre la base de cien (100) puntos.

Para determinar la oferta con el mejor puntaje y el orden de prelación de las ofertas, se considera lo siguiente:

FACTOR DE EVALUACIÓN	PUNTAJE / METODOLOGÍA PARA SU ASIGNACIÓN
A. PRECIO	
<p><u>Evaluación:</u></p> <p>Se evaluará considerando el precio ofertado por el postor.</p> <p><u>Acreditación:</u></p> <p>Se acreditará mediante el documento que contiene el precio de la oferta (Anexo N° 6).</p>	<p>La evaluación consistirá en otorgar el máximo puntaje a la oferta de precio más bajo y otorgar a las demás ofertas puntajes inversamente proporcionales a sus respectivos precios, según la siguiente fórmula:</p> $P_i = \frac{O_m \times PMP}{O_i}$ <p> <i>i</i>= Oferta <i>P_i</i>= Puntaje de la oferta a evaluar <i>O_i</i>=Precio <i>i</i> <i>O_m</i>= Precio de la oferta más baja <i>PMP</i>=Puntaje máximo del precio </p> <p style="text-align: right;">100 puntos</p>

Importante

Los factores de evaluación elaborados por el órgano encargado de las contrataciones o el comité de selección, según corresponda, son objetivos y guardan vinculación, razonabilidad y proporcionalidad con el objeto de la contratación. Asimismo, estos no pueden calificar con puntaje el cumplimiento de los Términos de Referencia ni los requisitos de calificación.

CAPÍTULO V PROFORMA DEL CONTRATO

Importante

Dependiendo del objeto del contrato, de resultar indispensable, puede incluirse cláusulas adicionales o la adecuación de las propuestas en el presente documento, las que en ningún caso pueden contemplar disposiciones contrarias a la normativa vigente ni a lo señalado en este capítulo.

Conste por el presente documento, la contratación del servicio de [CONSIGNAR LA DENOMINACIÓN DE LA CONVOCATORIA], que celebra de una parte [CONSIGNAR EL NOMBRE DE LA ENTIDAD], en adelante LA ENTIDAD, con RUC N° [.....], con domicilio legal en [.....], representada por [.....], identificado con DNI N° [.....], y de otra parte [.....], con RUC N° [.....], con domicilio legal en [.....], inscrita en la Ficha N° [.....] Asiento N° [.....] del Registro de Personas Jurídicas de la ciudad de [.....], debidamente representado por su Representante Legal, [.....], con DNI N° [.....], según poder inscrito en la Ficha N° [.....], Asiento N° [.....] del Registro de Personas Jurídicas de la ciudad de [.....], a quien en adelante se le denominará EL CONTRATISTA en los términos y condiciones siguientes:

CLÁUSULA PRIMERA: ANTECEDENTES

Con fecha [.....], el órgano encargado de las contrataciones o el comité de selección, según corresponda, adjudicó la buena pro de la **ADJUDICACIÓN SIMPLIFICADA N° [CONSIGNAR NOMENCLATURA DEL PROCEDIMIENTO DE SELECCIÓN]** para la contratación de [CONSIGNAR LA DENOMINACIÓN DE LA CONVOCATORIA], a [INDICAR NOMBRE DEL GANADOR DE LA BUENA PRO], cuyos detalles e importe constan en los documentos integrantes del presente contrato.

CLÁUSULA SEGUNDA: OBJETO

El presente contrato tiene por objeto [CONSIGNAR EL OBJETO DE LA CONTRATACIÓN].

CLÁUSULA TERCERA: MONTO CONTRACTUAL

El monto total del presente contrato asciende a [CONSIGNAR MONEDA Y MONTO], que incluye todos los impuestos de Ley.

Este monto comprende el costo del servicio, todos los tributos, seguros, transporte, inspecciones, pruebas y, de ser el caso, los costos laborales conforme a la legislación vigente, así como cualquier otro concepto que pueda tener incidencia sobre la ejecución del servicio materia del presente contrato.

CLÁUSULA CUARTA: DEL PAGO¹³

LA ENTIDAD se obliga a pagar la contraprestación a EL CONTRATISTA en [INDICAR MONEDA], en [INDICAR SI SE TRATA DE PAGO ÚNICO, PAGOS PARCIALES O PAGOS PERIÓDICOS], luego de la recepción formal y completa de la documentación correspondiente, según lo establecido en el artículo 171 del Reglamento de la Ley de Contrataciones del Estado.

Para tal efecto, el responsable de otorgar la conformidad de la prestación deberá hacerlo en un plazo que no excederá de los siete (7) días de producida la recepción, salvo que se requiera efectuar pruebas que permitan verificar el cumplimiento de la obligación, en cuyo caso la conformidad se emite en un plazo máximo de quince (15) días, bajo responsabilidad de dicho funcionario.

LA ENTIDAD debe efectuar el pago dentro de los diez (10) días calendario siguientes de otorgada la conformidad de los servicios, siempre que se verifiquen las condiciones establecidas en el contrato para ello, bajo responsabilidad del funcionario competente.

¹³ En cada caso concreto, dependiendo de la naturaleza del contrato, podrá adicionarse la información que resulte pertinente a efectos de generar el pago.

En caso de retraso en el pago por parte de LA ENTIDAD, salvo que se deba a caso fortuito o fuerza mayor, EL CONTRATISTA tendrá derecho al pago de intereses legales conforme a lo establecido en el artículo 39 de la Ley de Contrataciones del Estado y en el artículo 171 de su Reglamento, los que se computan desde la oportunidad en que el pago debió efectuarse.

CLÁUSULA QUINTA: DEL PLAZO DE LA EJECUCIÓN DE LA PRESTACIÓN

El plazo de ejecución del presente contrato es de [.....], el mismo que se computa desde [CONSIGNAR SI ES DEL DÍA SIGUIENTE DEL PERFECCIONAMIENTO DEL CONTRATO, DESDE LA FECHA QUE SE ESTABLEZCA EN EL CONTRATO O DESDE LA FECHA EN QUE SE CUMPLAN LAS CONDICIONES PREVISTAS EN EL CONTRATO PARA EL INICIO DE LA EJECUCIÓN, DEBIENDO INDICAR LAS MISMAS EN ESTE ÚLTIMO CASO].

Importante para la Entidad

De preverse en los Términos de Referencia la ejecución de actividades de instalación, implementación u otros que deban realizarse de manera previa al inicio del plazo de ejecución, se debe consignar lo siguiente:

“El plazo para la [CONSIGNAR LAS ACTIVIDADES PREVIAS PREVISTAS EN LOS TÉRMINOS DE REFERENCIA] es de [.....], el mismo que se computa desde [INDICAR CONDICIÓN CON LA QUE DICHAS ACTIVIDADES SE INICIAN].”

Incorporar a las bases o eliminar, según corresponda.

CLÁUSULA SEXTA: PARTES INTEGRANTES DEL CONTRATO

El presente contrato está conformado por las bases integradas, la oferta ganadora, así como los documentos derivados del procedimiento de selección que establezcan obligaciones para las partes.

CLÁUSULA SÉTIMA: GARANTÍAS

EL CONTRATISTA entregó al perfeccionamiento del contrato la respectiva garantía incondicional, solidaria, irrevocable, y de realización automática en el país al solo requerimiento, a favor de LA ENTIDAD, por los conceptos, montos y vigencias siguientes:

- De fiel cumplimiento del contrato: [CONSIGNAR EL MONTO], a través de la [INDICAR EL TIPO DE GARANTÍA PRESENTADA] N° [INDICAR NÚMERO DEL DOCUMENTO] emitida por [SEÑALAR EMPRESA QUE LA EMITE]. Monto que es equivalente al diez por ciento (10%) del monto del contrato original, la misma que debe mantenerse vigente hasta la conformidad de la recepción de la prestación.

Importante

Al amparo de lo dispuesto en el numeral 149.4 del artículo 149 del Reglamento de la Ley de Contrataciones del Estado, en el caso de contratos periódicos de prestación de servicios en general, si el postor ganador de la buena pro solicita la retención del diez por ciento (10%) del monto del contrato original como garantía de fiel cumplimiento de contrato, debe consignarse lo siguiente:

“De fiel cumplimiento del contrato: [CONSIGNAR EL MONTO], a través de la retención que debe efectuar LA ENTIDAD, durante la primera mitad del número total de pagos a realizarse, de forma prorrateada, con cargo a ser devuelto a la finalización del mismo.”

En el caso que corresponda, consignar lo siguiente:

- Garantía fiel cumplimiento por prestaciones accesorias: [CONSIGNAR EL MONTO], a través de la [INDICAR EL TIPO DE GARANTÍA PRESENTADA] N° [INDICAR NÚMERO DEL DOCUMENTO] emitida por [SEÑALAR EMPRESA QUE LA EMITE], la misma que debe mantenerse vigente hasta el cumplimiento total de las obligaciones garantizadas.

Importante

Al amparo de lo dispuesto en el numeral 151.2 del artículo 151 del Reglamento de la Ley de Contrataciones del Estado, si el postor ganador de la buena pro solicita la retención del diez por ciento (10%) del monto del contrato de la prestación accesorio como garantía de fiel cumplimiento de prestaciones accesorias, debe consignarse lo siguiente:

“De fiel cumplimiento por prestaciones accesorias: [CONSIGNAR EL MONTO], a través de la retención que debe efectuar LA ENTIDAD, durante la primera mitad del número total de pagos a realizarse, de forma prorrateada, con cargo a ser devuelto a la finalización del mismo.”

Importante

De conformidad con el artículo 152 del Reglamento, no se constituirá garantía de fiel cumplimiento del contrato ni garantía de fiel cumplimiento por prestaciones accesorias, en contratos cuyos montos sean iguales o menores a doscientos mil Soles (S/ 200,000.00). Dicha excepción también aplica a los contratos derivados de procedimientos de selección por relación de ítems, cuando el monto del ítem adjudicado o la sumatoria de los montos de los ítems adjudicados no supere el monto señalado anteriormente.

CLÁUSULA OCTAVA: EJECUCIÓN DE GARANTÍAS POR FALTA DE RENOVACIÓN

LA ENTIDAD puede solicitar la ejecución de las garantías cuando EL CONTRATISTA no las hubiere renovado antes de la fecha de su vencimiento, conforme a lo dispuesto en el literal a) del numeral 155.1 del artículo 155 del Reglamento de la Ley de Contrataciones del Estado.

CLÁUSULA DÉCIMA: CONFORMIDAD DE LA PRESTACIÓN DEL SERVICIO

La conformidad de la prestación del servicio se regula por lo dispuesto en el artículo 168 del Reglamento de la Ley de Contrataciones del Estado. La conformidad será otorgada por [CONSIGNAR EL ÁREA O UNIDAD ORGÁNICA QUE OTORGARÁ LA CONFORMIDAD] en el plazo máximo de [CONSIGNAR SIETE (7) DÍAS O MÁXIMO QUINCE (15) DÍAS, EN CASO SE REQUIERA EFECTUAR PRUEBAS QUE PERMITAN VERIFICAR EL CUMPLIMIENTO DE LA OBLIGACIÓN] días de producida la recepción.

De existir observaciones, LA ENTIDAD las comunica al CONTRATISTA, indicando claramente el sentido de estas, otorgándole un plazo para subsanar no menor de dos (2) ni mayor de ocho (8) días. Dependiendo de la complejidad o sofisticación de las subsanaciones a realizar el plazo para subsanar no puede ser menor de cinco (5) ni mayor de quince (15) días. Si pese al plazo otorgado, EL CONTRATISTA no cumpliera a cabalidad con la subsanación, LA ENTIDAD puede otorgar al CONTRATISTA periodos adicionales para las correcciones pertinentes. En este supuesto corresponde aplicar la penalidad por mora desde el vencimiento del plazo para subsanar.

Este procedimiento no resulta aplicable cuando los servicios manifiestamente no cumplan con las características y condiciones ofrecidas, en cuyo caso LA ENTIDAD no otorga la conformidad, debiendo considerarse como no ejecutada la prestación, aplicándose la penalidad que corresponda por cada día de atraso.

CLÁUSULA UNDÉCIMA: DECLARACIÓN JURADA DEL CONTRATISTA

EL CONTRATISTA declara bajo juramento que se compromete a cumplir las obligaciones derivadas del presente contrato, bajo sanción de quedar inhabilitado para contratar con el Estado en caso de incumplimiento.

CLÁUSULA DUODÉCIMA: RESPONSABILIDAD POR VICIOS OCULTOS

La conformidad del servicio por parte de LA ENTIDAD no enerva su derecho a reclamar posteriormente por defectos o vicios ocultos, conforme a lo dispuesto por los artículos 40 de la Ley de Contrataciones del Estado y 173 de su Reglamento.

El plazo máximo de responsabilidad del contratista es de [CONSIGNAR TIEMPO EN AÑOS, NO MENOR DE UN (1) AÑO] año(s) contado a partir de la conformidad otorgada por LA ENTIDAD.

CLÁUSULA DÉCIMA TERCERA: PENALIDADES

Si EL CONTRATISTA incurre en retraso injustificado en la ejecución de las prestaciones objeto del contrato, LA ENTIDAD le aplica automáticamente una penalidad por mora por cada día de atraso, de acuerdo a la siguiente fórmula:

$$\text{Penalidad Diaria} = \frac{0.10 \times \text{monto vigente}}{F \times \text{plazo vigente en días}}$$

Donde:

F = 0.25 para plazos mayores a sesenta (60) días o;

F = 0.40 para plazos menores o iguales a sesenta (60) días.

El retraso se justifica a través de la solicitud de ampliación de plazo debidamente aprobado. Adicionalmente, se considera justificado el retraso y en consecuencia no se aplica penalidad, cuando EL CONTRATISTA acredite, de modo objetivamente sustentado, que el mayor tiempo transcurrido no le resulta imputable. En este último caso la calificación del retraso como justificado por parte de LA ENTIDAD no da lugar al pago de gastos generales ni costos directos de ningún tipo, conforme el numeral 162.5 del artículo 162 del Reglamento de la Ley de Contrataciones del Estado.

Importante

De haberse previsto establecer penalidades distintas a la penalidad por mora, incluir dichas penalidades, los supuestos de aplicación de penalidad, la forma de cálculo de la penalidad para cada supuesto y el procedimiento mediante el cual se verifica el supuesto a penalizar, conforme el artículo 163 del Reglamento de la Ley de Contrataciones del Estado.

Estas penalidades se deducen de los pagos a cuenta o del pago final, según corresponda; o si fuera necesario, se cobra del monto resultante de la ejecución de la garantía de fiel cumplimiento.

Estos dos (2) tipos de penalidades pueden alcanzar cada una un monto máximo equivalente al diez por ciento (10%) del monto del contrato vigente, o de ser el caso, del ítem que debió ejecutarse.

Cuando se llegue a cubrir el monto máximo de la penalidad por mora o el monto máximo para otras penalidades, de ser el caso, LA ENTIDAD puede resolver el contrato por incumplimiento.

CLÁUSULA DÉCIMA CUARTA: RESOLUCIÓN DEL CONTRATO

Cualquiera de las partes puede resolver el contrato, de conformidad con el numeral 32.3 del artículo 32 y artículo 36 de la Ley de Contrataciones del Estado, y el artículo 164 de su Reglamento. De darse el caso, LA ENTIDAD procederá de acuerdo a lo establecido en el artículo 165 del Reglamento de la Ley de Contrataciones del Estado.

CLÁUSULA DÉCIMA QUINTA: RESPONSABILIDAD DE LAS PARTES

Cuando se resuelva el contrato por causas imputables a algunas de las partes, se debe resarcir los daños y perjuicios ocasionados, a través de la indemnización correspondiente. Ello no obsta la aplicación de las sanciones administrativas, penales y pecuniarias a que dicho incumplimiento diere lugar, en el caso que éstas correspondan.

Lo señalado precedentemente no exime a ninguna de las partes del cumplimiento de las demás obligaciones previstas en el presente contrato.

CLÁUSULA DÉCIMA SEXTA: ANTICORRUPCIÓN

EL CONTRATISTA declara y garantiza no haber, directa o indirectamente, o tratándose de una persona jurídica a través de sus socios, integrantes de los órganos de administración, apoderados, representantes legales, funcionarios, asesores o personas vinculadas a las que se refiere el artículo 7 del Reglamento de la Ley de Contrataciones del Estado, ofrecido, negociado o efectuado, cualquier pago o, en general, cualquier beneficio o incentivo ilegal en relación al contrato.

Asimismo, el CONTRATISTA se obliga a conducirse en todo momento, durante la ejecución del contrato, con honestidad, probidad, veracidad e integridad y de no cometer actos ilegales o de corrupción, directa o indirectamente o a través de sus socios, accionistas, participacionistas, integrantes de los órganos de administración, apoderados, representantes legales, funcionarios, asesores y personas vinculadas a las que se refiere el artículo 7 del Reglamento de la Ley de Contrataciones del Estado.

Además, EL CONTRATISTA se compromete a i) comunicar a las autoridades competentes, de manera directa y oportuna, cualquier acto o conducta ilícita o corrupta de la que tuviera conocimiento; y ii) adoptar medidas técnicas, organizativas y/o de personal apropiadas para evitar los referidos actos o prácticas.

Finalmente, EL CONTRATISTA se compromete a no colocar a los funcionarios públicos con los que deba interactuar, en situaciones reñidas con la ética. En tal sentido, reconoce y acepta la prohibición de ofrecerles a éstos cualquier tipo de obsequio, donación, beneficio y/o gratificación, ya sea de bienes o servicios, cualquiera sea la finalidad con la que se lo haga.

CLÁUSULA DÉCIMA SÉTIMA: MARCO LEGAL DEL CONTRATO

Sólo en lo no previsto en este contrato, en la Ley de Contrataciones del Estado y su Reglamento, en las directivas que emita el OSCE y demás normativa especial que resulte aplicable, serán de aplicación supletoria las disposiciones pertinentes del Código Civil vigente, cuando corresponda, y demás normas de derecho privado.

CLÁUSULA DÉCIMA OCTAVA: SOLUCIÓN DE CONTROVERSIAS¹⁴

Las controversias que surjan entre las partes durante la ejecución del contrato se resuelven mediante conciliación o arbitraje, según el acuerdo de las partes.

Cualquiera de las partes tiene derecho a iniciar el arbitraje a fin de resolver dichas controversias dentro del plazo de caducidad previsto en la Ley de Contrataciones del Estado y su Reglamento.

Facultativamente, cualquiera de las partes tiene el derecho a solicitar una conciliación dentro del plazo de caducidad correspondiente, según lo señalado en el artículo 224 del Reglamento de la Ley de Contrataciones del Estado, sin perjuicio de recurrir al arbitraje, en caso no se llegue a un acuerdo entre ambas partes o se llegue a un acuerdo parcial. Las controversias sobre nulidad del contrato solo pueden ser sometidas a arbitraje.

El Laudo arbitral emitido es inapelable, definitivo y obligatorio para las partes desde el momento de su notificación, según lo previsto en el numeral 45.21 del artículo 45 de la Ley de Contrataciones del Estado.

CLÁUSULA DÉCIMA NOVENA: FACULTAD DE ELEVAR A ESCRITURA PÚBLICA

Cualquiera de las partes puede elevar el presente contrato a Escritura Pública corriendo con todos los gastos que demande esta formalidad.

CLÁUSULA VIGÉSIMA: DOMICILIO PARA EFECTOS DE LA EJECUCIÓN CONTRACTUAL

Las partes declaran el siguiente domicilio para efecto de las notificaciones que se realicen durante la ejecución del presente contrato:

DOMICILIO DE LA ENTIDAD: [.....]

DOMICILIO DEL CONTRATISTA: [CONSIGNAR EL DOMICILIO SEÑALADO POR EL POSTOR GANADOR DE LA BUENA PRO AL PRESENTAR LOS REQUISITOS PARA EL PERFECCIONAMIENTO DEL CONTRATO]

La variación del domicilio aquí declarado de alguna de las partes debe ser comunicada a la otra parte, formalmente y por escrito, con una anticipación no menor de quince (15) días calendario.

¹⁴ De acuerdo con el numeral 225.3 del artículo 225 del Reglamento, las partes pueden recurrir al arbitraje ad hoc cuando las controversias deriven de procedimientos de selección cuyo valor estimado sea menor o igual a cinco millones con 00/100 soles (S/ 5 000 000,00).

De acuerdo con las bases integradas, la oferta y las disposiciones del presente contrato, las partes lo firman por duplicado en señal de conformidad en la ciudad de [.....] al [CONSIGNAR FECHA].

“LA ENTIDAD”

“EL CONTRATISTA”

Importante

Este documento puede firmarse digitalmente si ambas partes cuentan con firma digital, según la Ley N° 27269, Ley de Firmas y Certificados Digitales¹⁵.

¹⁵ Para mayor información sobre la normativa de firmas y certificados digitales ingresar a: <https://www.indecopi.gob.pe/web/firmas-digitales/firmar-y-certificados-digitales>

ANEXOS

ANEXO N° 1

DECLARACIÓN JURADA DE DATOS DEL POSTOR

Señores

ÓRGANO ENCARGADO DE LAS CONTRATACIONES**ADJUDICACIÓN SIMPLIFICADA N°036-2025-GRM-1**

Presente.-

El que se suscribe, [.....], postor y/o Representante Legal de [CONSIGNAR EN CASO DE SER PERSONA JURÍDICA], identificado con [CONSIGNAR TIPO DE DOCUMENTO DE IDENTIDAD] N° [CONSIGNAR NÚMERO DE DOCUMENTO DE IDENTIDAD], con poder inscrito en la localidad de [CONSIGNAR EN CASO DE SER PERSONA JURÍDICA] en la Ficha N° [CONSIGNAR EN CASO DE SER PERSONA JURÍDICA] Asiento N° [CONSIGNAR EN CASO DE SER PERSONA JURÍDICA], **DECLARO BAJO JURAMENTO** que la siguiente información se sujeta a la verdad:

Nombre, Denominación o Razón Social :			
Domicilio Legal :			
RUC :	Teléfono(s) :		
MYPE ¹⁶	Sí	No	
Correo electrónico :			

Autorización de notificación por correo electrónico:

Autorizo que se notifiquen al correo electrónico indicado las siguientes actuaciones:

1. Solicitud de la descripción a detalle de todos los elementos constitutivos de la oferta.
2. Solicitud de reducción de la oferta económica.
3. Solicitud de subsanación de los requisitos para perfeccionar el contrato.
4. Solicitud para presentar los documentos para perfeccionar el contrato, según orden de prelación, de conformidad con lo previsto en el artículo 141 del Reglamento.
5. Respuesta a la solicitud de acceso al expediente de contratación.
6. Notificación de la orden de servicios¹⁷

Asimismo, me comprometo a remitir la confirmación de recepción, en el plazo máximo de dos (2) días hábiles de recibida la comunicación.

[CONSIGNAR CIUDAD Y FECHA]

.....
Firma, Nombres y Apellidos del postor o Representante legal, según corresponda

Importante

La notificación dirigida a la dirección de correo electrónico consignada se entenderá válidamente efectuada cuando la Entidad reciba acuse de recepción.

¹⁶ Esta información será verificada por la Entidad en la página web del Ministerio de Trabajo y Promoción del Empleo en la sección consulta de empresas acreditadas en el REMYPE en el link <http://www2.trabajo.gob.pe/servicios-en-linea-2-2/> y se tendrá en consideración, en caso el postor ganador de la buena pro solicite la retención del diez por ciento (10%) del monto del contrato, en calidad de garantía de fiel cumplimiento, en los contratos periódicos de prestación de servicios, según lo señalado en el numeral 149.4 del artículo 149 y numeral 151.2 del artículo 151 del Reglamento. Asimismo, dicha información se tendrá en cuenta en caso de empate, conforme a lo previsto en el artículo 91 del Reglamento.

¹⁷ Cuando el monto del valor estimado del procedimiento o del ítem no supere los doscientos mil Soles (S/ 200,000.00), en caso se haya optado por perfeccionar el contrato con una orden de servicios.

Importante*Cuando se trate de consorcios, la declaración jurada es la siguiente:***ANEXO N° 1****DECLARACIÓN JURADA DE DATOS DEL POSTOR**

Señores

ÓRGANO ENCARGADO DE LAS CONTRATACIONES**ADJUDICACIÓN SIMPLIFICADA N°036-2025-GRM-1**

Presente.-

El que se suscribe, [...], representante común del consorcio [CONSIGNAR EL NOMBRE DEL CONSORCIO], identificado con [CONSIGNAR TIPO DE DOCUMENTO DE IDENTIDAD] N° [CONSIGNAR NÚMERO DE DOCUMENTO DE IDENTIDAD], **DECLARO BAJO JURAMENTO** que la siguiente información se sujeta a la verdad:

Datos del consorciado 1				
Nombre, Denominación o Razón Social :				
Domicilio Legal :				
RUC :	Teléfono(s) :			
MYPE ¹⁸		Sí	No	
Correo electrónico :				

Datos del consorciado 2				
Nombre, Denominación o Razón Social :				
Domicilio Legal :				
RUC :	Teléfono(s) :			
MYPE ¹⁹		Sí	No	
Correo electrónico :				

Datos del consorciado ...				
Nombre, Denominación o Razón Social :				
Domicilio Legal :				
RUC :	Teléfono(s) :			
MYPE ²⁰		Sí	No	
Correo electrónico :				

Autorización de notificación por correo electrónico:

Correo electrónico del consorcio:

Autorizo que se notifiquen al correo electrónico indicado las siguientes actuaciones:

1. Solicitud de la descripción a detalle de todos los elementos constitutivos de la oferta.

¹⁸ En los contratos periódicos de prestación de servicios, esta información será verificada por la Entidad en la página web del Ministerio de Trabajo y Promoción del Empleo en la sección consulta de empresas acreditadas en el REMYPE en el link <http://www2.trabajo.gob.pe/servicios-en-linea-2-2/> y se tendrá en consideración, en caso el consorcio ganador de la buena pro solicite la retención del diez por ciento (10%) del monto del contrato, en calidad de garantía de fiel cumplimiento, según lo señalado en el numeral 149.4 del artículo 149 y numeral 151.2 del artículo 151 del Reglamento. Asimismo, dicha información se tendrá en cuenta en caso de empate, conforme a lo previsto en el artículo 91 del Reglamento. Para dichos efectos, todos los integrantes del consorcio deben acreditar la condición de micro o pequeña empresa.

¹⁹ Ibidem.

²⁰ Ibidem.

2. Solicitud de reducción de la oferta económica.
3. Solicitud de subsanación de los requisitos para perfeccionar el contrato.
4. Solicitud para presentar los documentos para perfeccionar el contrato, según orden de prelación, de conformidad con lo previsto en el artículo 141 del Reglamento.
5. Respuesta a la solicitud de acceso al expediente de contratación.
6. Notificación de la orden de servicios²¹

Asimismo, me comprometo a remitir la confirmación de recepción, en el plazo máximo de dos (2) días hábiles de recibida la comunicación.

[CONSIGNAR CIUDAD Y FECHA]

.....
**Firma, Nombres y Apellidos del representante
común del consorcio**

Importante

La notificación dirigida a la dirección de correo electrónico consignada se entenderá válidamente efectuada cuando la Entidad reciba acuse de recepción.

²¹ Cuando el monto del valor estimado del procedimiento o del ítem no supere los doscientos mil Soles (S/ 200,000.00), en caso se haya optado por perfeccionar el contrato con una orden de servicios.

ANEXO N° 2

DECLARACIÓN JURADA (ART. 52 DEL REGLAMENTO DE LA LEY DE CONTRATACIONES DEL ESTADO)

Señores
ÓRGANO ENCARGADO DE LAS CONTRATACIONES
ADJUDICACIÓN SIMPLIFICADA N°036-2025-GRM-1
Presente.-

Mediante el presente el suscrito, postor y/o Representante Legal de [CONSIGNAR EN CASO DE SER PERSONA JURÍDICA], declaro bajo juramento:

- i. No haber incurrido y me obligo a no incurrir en actos de corrupción, así como a respetar el principio de integridad.
- ii. No tener impedimento para postular en el procedimiento de selección ni para contratar con el Estado, conforme al artículo 11 de la Ley de Contrataciones del Estado.
- iii. Conocer las sanciones contenidas en la Ley de Contrataciones del Estado y su Reglamento, así como las disposiciones aplicables de la Ley N° 27444, Ley del Procedimiento Administrativo General.
- iv. Participar en el presente proceso de contratación en forma independiente sin mediar consulta, comunicación, acuerdo, arreglo o convenio con ningún proveedor; y, conocer las disposiciones del Decreto Legislativo N° 1034, Decreto Legislativo que aprueba la Ley de Represión de Conductas Anticompetitivas.
- v. Conocer, aceptar y someterme a las bases, condiciones y reglas del procedimiento de selección.
- vi. Ser responsable de la veracidad de los documentos e información que presento en el presente procedimiento de selección.
- vii. Comprometerme a mantener la oferta presentada durante el procedimiento de selección y a perfeccionar el contrato, en caso de resultar favorecido con la buena pro.

[CONSIGNAR CIUDAD Y FECHA]

.....
**Firma, Nombres y Apellidos del postor o
Representante legal, según corresponda**

Importante

En el caso de consorcios, cada integrante debe presentar esta declaración jurada, salvo que sea presentada por el representante común del consorcio.

ANEXO N° 3

DECLARACIÓN JURADA DE CUMPLIMIENTO DE LOS TÉRMINOS DE REFERENCIA

Señores

ÓRGANO ENCARGADO DE LAS CONTRATACIONES

ADJUDICACIÓN SIMPLIFICADA N°036-2025-GRM-1

Presente.-

Es grato dirigirme a usted, para hacer de su conocimiento que luego de haber examinado las bases y demás documentos del procedimiento de la referencia y, conociendo todos los alcances y las condiciones detalladas en dichos documentos, el postor que suscribe ofrece el servicio de **[CONSIGNAR EL OBJETO DE LA CONVOCATORIA]**, de conformidad con los Términos de Referencia que se indican en el numeral 3.1 del Capítulo III de la sección específica de las bases y los documentos del procedimiento.

[CONSIGNAR CIUDAD Y FECHA]

.....
**Firma, Nombres y Apellidos del postor o
Representante legal o común, según corresponda**

Importante

Adicionalmente, puede requerirse la presentación de documentación que acredite el cumplimiento de los términos de referencia, conforme a lo indicado en el acápite relacionado al contenido de las ofertas de la presente sección de las bases.

ANEXO N° 4

DECLARACIÓN JURADA DE PLAZO DE PRESTACIÓN DEL SERVICIO

Señores

ÓRGANO ENCARGADO DE LAS CONTRATACIONES

ADJUDICACIÓN SIMPLIFICADA N°036-2025-GRM-1

Presente.-

Mediante el presente, con pleno conocimiento de las condiciones que se exigen en las bases del procedimiento de la referencia, me comprometo a prestar el servicio objeto del presente procedimiento de selección en el plazo de [CONSIGNAR EL PLAZO OFERTADO].

[CONSIGNAR CIUDAD Y FECHA]

.....
**Firma, Nombres y Apellidos del postor o
Representante legal o común, según corresponda**

ANEXO N° 5

PROMESA DE CONSORCIO

(Sólo para el caso en que un consorcio se presente como postor)

Señores

ÓRGANO ENCARGADO DE LAS CONTRATACIONES

ADJUDICACIÓN SIMPLIFICADA N°036-2025-GRM-1

Presente.-

Los suscritos declaramos expresamente que hemos convenido en forma irrevocable, durante el lapso que dure el procedimiento de selección, para presentar una oferta conjunta a la **ADJUDICACIÓN SIMPLIFICADA N° [CONSIGNAR NOMENCLATURA DEL PROCEDIMIENTO]**

Asimismo, en caso de obtener la buena pro, nos comprometemos a formalizar el contrato de consorcio, de conformidad con lo establecido por el artículo 140 del Reglamento de la Ley de Contrataciones del Estado, bajo las siguientes condiciones:

a) Integrantes del consorcio

1. [NOMBRE, DENOMINACIÓN O RAZÓN SOCIAL DEL CONSORCIADO 1].
2. [NOMBRE, DENOMINACIÓN O RAZÓN SOCIAL DEL CONSORCIADO 2].

b) Designamos a [CONSIGNAR NOMBRES Y APELLIDOS DEL REPRESENTANTE COMÚN], identificado con [CONSIGNAR TIPO DE DOCUMENTO DE IDENTIDAD] N° [CONSIGNAR NÚMERO DE DOCUMENTO DE IDENTIDAD], como representante común del consorcio para efectos de participar en todos los actos referidos al procedimiento de selección, suscripción y ejecución del contrato correspondiente con [CONSIGNAR NOMBRE DE LA ENTIDAD].

Asimismo, declaramos que el representante común del consorcio no se encuentra impedido, inhabilitado ni suspendido para contratar con el Estado.

c) Fijamos nuestro domicilio legal común en [.....].

d) Las obligaciones que corresponden a cada uno de los integrantes del consorcio son las siguientes:

1. OBLIGACIONES DE [NOMBRE, DENOMINACIÓN O RAZÓN SOCIAL DEL CONSORCIADO 1] [%]²²

[DESCRIBIR LAS OBLIGACIONES DEL CONSORCIADO 1]

2. OBLIGACIONES DE [NOMBRE, DENOMINACIÓN O RAZÓN SOCIAL DEL CONSORCIADO 2] [%]²³

[DESCRIBIR LAS OBLIGACIONES DEL CONSORCIADO 2]

TOTAL OBLIGACIONES 100%²⁴

[CONSIGNAR CIUDAD Y FECHA]

²² Consignar únicamente el porcentaje total de las obligaciones, el cual debe ser expresado en número entero, sin decimales.

²³ Consignar únicamente el porcentaje total de las obligaciones, el cual debe ser expresado en número entero, sin decimales.

²⁴ Este porcentaje corresponde a la sumatoria de los porcentajes de las obligaciones de cada uno de los integrantes del consorcio.

.....
Consortiado 1
Nombres, apellidos y firma del Consortiado 1
o de su Representante Legal
Tipo y N° de Documento de Identidad

.....
Consortiado 2
Nombres, apellidos y firma del Consortiado 2
o de su Representante Legal
Tipo y N° de Documento de Identidad

Importante

De conformidad con el artículo 52 del Reglamento, las firmas de los integrantes del consorcio deben ser legalizadas.

Importante para la Entidad

En caso de la prestación de servicios bajo el sistema a suma alzada incluir el siguiente anexo:

Esta nota deberá ser eliminada una vez culminada la elaboración de las bases

ANEXO N° 6

PRECIO DE LA OFERTA

Señores

ÓRGANO ENCARGADO DE LAS CONTRATACIONES

ADJUDICACIÓN SIMPLIFICADA N°036-2025-GRM-1

Presente.-

Es grato dirigirme a usted, para hacer de su conocimiento que, de acuerdo con las bases, mi oferta es la siguiente:

CONCEPTO	PRECIO TOTAL
TOTAL	

El precio de la oferta [CONSIGNAR LA MONEDA DE LA CONVOCATORIA] incluye todos los tributos, seguros, transporte, inspecciones, pruebas y, de ser el caso, los costos laborales conforme a la legislación vigente, así como cualquier otro concepto que pueda tener incidencia sobre el costo del servicio a contratar; excepto la de aquellos postores que gocen de alguna exoneración legal, no incluirán en el precio de su oferta los tributos respectivos.

[CONSIGNAR CIUDAD Y FECHA]

.....
**Firma, Nombres y Apellidos del postor o
Representante legal o común, según corresponda**

Importante

- El postor debe consignar el precio total de la oferta, sin perjuicio que, de resultar favorecido con la buena pro, presente el detalle de precios unitarios para el perfeccionamiento del contrato.*
- En caso que el postor reduzca su oferta, según lo previsto en el artículo 68 del Reglamento, debe presentar nuevamente este Anexo.*
- El postor que goce de alguna exoneración legal, debe indicar que su oferta no incluye el tributo materia de la exoneración, debiendo incluir el siguiente texto:*

Mi oferta no incluye [CONSIGNAR EL TRIBUTO MATERIA DE LA EXONERACIÓN].

Importante para la Entidad

- En caso de procedimientos según relación de ítems, consignar lo siguiente:
"El postor puede presentar el precio de su oferta en un solo documento o documentos independientes, en los ítems que se presente".*
- En caso de contrataciones que conllevan la ejecución de prestaciones accesorias, consignar lo siguiente:
"El postor debe detallar en el precio de su oferta, el monto correspondiente a la prestación principal y las prestaciones accesorias".*

Incluir o eliminar, según corresponda

ANEXO N° 8

EXPERIENCIA DEL POSTOR EN LA ESPECIALIDAD

Señores
ÓRGANO ENCARGADO DE LAS CONTRATACIONES
ADJUDICACIÓN SIMPLIFICADA N°036-2025-GRM-1
Presente.-

Mediante el presente, el suscrito detalla la siguiente EXPERIENCIA EN LA ESPECIALIDAD:

Nº	CLIENTE	OBJETO DEL CONTRATO	N° CONTRATO / O/S / COMPROBANTE DE PAGO	FECHA DEL CONTRATO O CP ²⁵	FECHA DE LA CONFORMIDAD DE SER EL CASO ²⁶	EXPERIENCIA PROVENIENTE ²⁷ DE:	MONEDA	IMPORTE ²⁸	TIPO DE CAMBIO VENTA ²⁹	MONTO FACTURADO ACUMULADO ³⁰
1										
2										
3										
4										

²⁵ Se refiere a la fecha de suscripción del contrato, de la emisión de la Orden de Servicios o de cancelación del comprobante de pago, según corresponda.

²⁶ Únicamente, cuando la fecha del perfeccionamiento del contrato, sea previa a los ocho (8) años anteriores a la fecha de presentación de ofertas, caso en el cual el postor debe acreditar que la conformidad se emitió dentro de dicho periodo.

²⁷ Si el titular de la experiencia no es el postor, consignar si dicha experiencia corresponde a la matriz en caso que el postor sea sucursal, o fue transmitida por reorganización societaria, debiendo acompañar la documentación sustentatoria correspondiente. Al respecto, según la Opinión N° 216-2017/DTN "Considerando que la sociedad matriz y la sucursal constituyen la misma persona jurídica, la sucursal puede acreditar como suya la experiencia de su matriz". Del mismo modo, según lo previsto en la Opinión N° 010-2013/DTN, "... en una operación de reorganización societaria que comprende tanto una fusión como una escisión, la sociedad resultante podrá acreditar como suya la experiencia de la sociedad incorporada o absorbida, que se extingue producto de la fusión; asimismo, si en virtud de la escisión se transfiere un bloque patrimonial consistente en una línea de negocio completa, la sociedad resultante podrá acreditar como suya la experiencia de la sociedad escindida, correspondiente a la línea de negocio transmitida. De esta manera, la sociedad resultante podrá emplear la experiencia transmitida, como consecuencia de la reorganización societaria antes descrita, en los futuros procesos de selección en los que participe".

²⁸ Se refiere al monto del contrato ejecutado incluido adicionales y reducciones, de ser el caso.

²⁹ El tipo de cambio venta debe corresponder al publicado por la SBS correspondiente a la fecha de suscripción del contrato, de la emisión de la Orden de Servicios o de cancelación del comprobante de pago, según corresponda.

³⁰ Consignar en la moneda establecida en las bases.

Nº	CLIENTE	OBJETO DEL CONTRATO	N° CONTRATO / O/S / COMPROBANTE DE PAGO	FECHA DEL CONTRATO O CP ²⁵	FECHA DE LA CONFORMIDAD DE SER EL CASO ²⁶	EXPERIENCIA PROVENIENTE ²⁷ DE:	MONEDA	IMPORTE ²⁸	TIPO DE CAMBIO VENTA ²⁹	MONTO FACTURADO ACUMULADO ³⁰
5										
6										
7										
8										
9										
10										
...										
20										
TOTAL										

[CONSIGNAR CIUDAD Y FECHA]

.....
Firma, Nombres y Apellidos del postor o
Representante legal o común, según corresponda

ANEXO N° 9

DECLARACIÓN JURADA (NUMERAL 49.4 DEL ARTÍCULO 49 DEL REGLAMENTO)

Señores

ÓRGANO ENCARGADO DE LAS CONTRATACIONES

ADJUDICACIÓN SIMPLIFICADA N°036-2025-GRM-1

Presente.-

Mediante el presente el suscrito, postor y/o Representante Legal de [CONSIGNAR EN CASO DE SER PERSONA JURÍDICA], declaro que la experiencia que acredito de la empresa [CONSIGNAR LA DENOMINACIÓN DE LA PERSONA JURÍDICA] como consecuencia de una reorganización societaria, no se encuentra en el supuesto establecido en el numeral 49.4 del artículo 49 del Reglamento.

[CONSIGNAR CIUDAD Y FECHA]

.....
**Firma, Nombres y Apellidos del postor o
Representante legal, según corresponda**

Importante

A efectos de cautelar la veracidad de esta declaración, el postor puede verificar la información de la Relación de Proveedores Sancionados por el Tribunal de Contrataciones del Estado con Sanción Vigente en <http://portal.osce.gob.pe/rnp/content/relación-de-proveedores-sancionados>.

También le asiste dicha facultad al órgano encargado de las contrataciones o al órgano de la Entidad al que se le haya asignado la función de verificación de la oferta presentada por el postor ganador de la buena pro.

ANEXO N° 11

SOLICITUD DE BONIFICACIÓN DEL CINCO POR CIENTO (5%) POR TENER LA CONDICIÓN DE MICRO Y PEQUEÑA EMPRESA

Señores
ÓRGANO ENCARGADO DE LAS CONTRATACIONES
ADJUDICACIÓN SIMPLIFICADA N°036-2025-GRM-1
Presente.-

Mediante el presente el suscrito, postor y/o Representante legal de [CONSIGNAR EN CASO DE SER PERSONA JURÍDICA], solicito la asignación de la bonificación del cinco por ciento (5%) sobre el puntaje total obtenido, debido a que mi representada cuenta con la condición de micro y pequeña empresa.

[CONSIGNAR CIUDAD Y FECHA]

.....
Firma, Nombres y Apellidos del postor o
Representante legal o común, según corresponda

Importante

- *Para asignar la bonificación, el órgano encargado de las contrataciones o comité de selección, según corresponda, verifica la página web del Ministerio de Trabajo y Promoción del Empleo en la sección consulta de empresas acreditadas en el REMYPE en el link <http://www2.trabajo.gob.pe/servicios-en-linea-2-2/>.*
- *Para que un consorcio pueda acceder a la bonificación, cada uno de sus integrantes debe cumplir con la condición de micro y pequeña empresa.*

ANEXO N° 12

AUTORIZACIÓN DE NOTIFICACIÓN DE LA DECISIÓN DE LA ENTIDAD SOBRE LA SOLICITUD DE AMPLIACIÓN DE PLAZO MEDIANTE MEDIOS ELECTRÓNICOS DE COMUNICACIÓN

(DOCUMENTO A PRESENTAR EN EL PERFECCIONAMIENTO DEL CONTRATO)

Señores
ÓRGANO ENCARGADO DE LAS CONTRATACIONES
ADJUDICACIÓN SIMPLIFICADA N°036-2025-GRM-1
Presente.-

El que se suscribe, [.....], postor adjudicado y/o Representante Legal de [CONSIGNAR EN CASO DE SER PERSONA JURÍDICA], identificado con [CONSIGNAR TIPO DE DOCUMENTO DE IDENTIDAD] N° [CONSIGNAR NÚMERO DE DOCUMENTO DE IDENTIDAD], autorizo que durante la ejecución del contrato se me notifique al correo electrónico [INDICAR EL CORREO ELECTRÓNICO] lo siguiente:

✓ Notificación de la decisión de la Entidad respecto a la solicitud de ampliación de plazo.

[CONSIGNAR CIUDAD Y FECHA]

.....
**Firma, Nombres y Apellidos del postor o
Representante legal o común, según corresponda**

Importante

La notificación de la decisión de la Entidad respecto a la solicitud de ampliación de plazo se efectúa por medios electrónicos de comunicación, siempre que se cuente con la autorización correspondiente y sea posible obtener un acuse de recibo a través del mecanismo utilizado.