



BASES ESTÁNDAR DE ADJUDICACIÓN SIMPLIFICADA PARA LA CONTRATACIÓN DE SERVICIOS EN GENERAL

Aprobado mediante Directiva N°001-2019-OSCE/CD



SUB DIRECCIÓN DE NORMATIVIDAD – DIRECCIÓN TÉCNICO NORMATIVA
ORGANISMO SUPERVISOR DE LAS CONTRATACIONES DEL ESTADO - OSCE

SIMBOLOGÍA UTILIZADA:



N°	Símbolo	Descripción
1	[ABC] / [.....]	La información solicitada dentro de los corchetes sombreados debe ser completada por la Entidad durante la elaboración de las bases.
2	[ABC] / [.....]	Es una indicación, o información que deberá ser completada por la Entidad con posterioridad al otorgamiento de la buena pro para el caso específico de la elaboración de la PROFORMA DEL CONTRATO; o por los proveedores, en el caso de los ANEXOS de la oferta.
3	<p>Importante</p> <ul style="list-style-type: none"> • Abc 	Se refiere a consideraciones importantes a tener en cuenta por el órgano encargado de las contrataciones o comité de selección, según corresponda y por los proveedores.
4	<p>Advertencia</p> <ul style="list-style-type: none"> • Abc 	Se refiere a advertencias a tener en cuenta por el órgano encargado de las contrataciones o comité de selección, según corresponda y por los proveedores.
5	<p>Importante para la Entidad</p> <ul style="list-style-type: none"> • Xyz 	Se refiere a consideraciones importantes a tener en cuenta por el órgano encargado de las contrataciones o comité de selección, según corresponda y deben ser eliminadas una vez culminada la elaboración de las bases.

CARACTERÍSTICAS DEL DOCUMENTO:

Las bases estándar deben ser elaboradas en formato WORD, y deben tener las siguientes características:

N°	Características	Parámetros
1	Márgenes	Superior : 2.5 cm Inferior: 2.5 cm Izquierda: 2.5 cm Derecha: 2.5 cm
2	Fuente	Arial
3	Estilo de Fuente	Normal: Para el contenido en general Cursiva: Para el encabezado y pie de página Para las Consideraciones importantes (Ítem 3 del cuadro anterior)
4	Color de Fuente	Automático: Para el contenido en general Azul : Para las Consideraciones importantes (Ítem 3 del cuadro anterior)
5	Tamaño de Letra	16 : Para las dos primeras hojas de las Secciones General y Específica 11 : Para el nombre de los Capítulos. 10 : Para el cuerpo del documento en general 9 : Para el encabezado y pie de página Para el contenido de los cuadros, pudiendo variar, según la necesidad 8 : Para las Notas al pie
6	Alineación	Justificada: Para el contenido en general y notas al pie. Centrada : Para la primera página, los títulos de las Secciones y nombres de los Capítulos)
7	Interlineado	Sencillo
8	Espaciado	Anterior : 0 Posterior : 0
9	Subrayado	Para los nombres de las Secciones y para resaltar o hacer hincapié en algún concepto

INSTRUCCIONES DE USO:

- Una vez registrada la información solicitada dentro de los corchetes sombreados en gris, el texto deberá quedar en letra tamaño 10, con estilo normal, sin formato de negrita y sin sombrear.
- La nota **IMPORTANTE** no puede ser modificada ni eliminada en la Sección General. En el caso de la Sección Específica debe seguirse la instrucción que se indica en dicha nota.

Elaboradas en enero de 2019

Modificadas en marzo, junio y diciembre de 2019, julio 2020, julio y diciembre 2021, junio y octubre de 2022



BASES ESTÁNDAR DE ADJUDICACIÓN SIMPLIFICADA PARA LA CONTRATACIÓN DE SERVICIOS EN GENERAL

ADJUDICACIÓN SIMPLIFICADA N°

**002-2025-HSGY/OEC
SEGUNDA CONVOCATORIA**



**CONTRATACIÓN DE SERVICIO DE
MEJORAMIENTO DEL CERCO PERIMETRICO, CASETAS DE
CONTROL, MUROS EXTERIORES Y SEÑALIZACIONES DEL
HOSPITAL SANTA GEMA - YURIMAGUAS.**





DEBER DE COLABORACIÓN

La Entidad y todo proveedor que se someta a las presentes Bases, sea como participante, postor y/o contratista, deben conducir su actuación conforme a los principios previstos en la Ley de Contrataciones del Estado.

En este contexto, se encuentran obligados a prestar su colaboración al OSCE y a la Secretaría Técnica de la Comisión de Defensa de la Libre Competencia del INDECOPI, en todo momento según corresponda a sus competencias, a fin de comunicar presuntos casos de fraude, colusión y corrupción por parte de los funcionarios y servidores de la Entidad, así como los proveedores y demás actores que participan en el proceso de contratación.

De igual forma, deben poner en conocimiento del OSCE y a la Secretaría Técnica de la Comisión de Defensa de la Libre Competencia del INDECOPI los indicios de conductas anticompetitivas que se presenten durante el proceso de contratación, en los términos del Decreto Legislativo N° 1034, "Ley de Represión de Conductas Anticompetitivas", o norma que la sustituya, así como las demás normas de la materia.

La Entidad y todo proveedor que se someta a las presentes Bases, sea como participante, postor y/o contratista del proceso de contratación deben permitir al OSCE o a la Secretaría Técnica de la Comisión de Defensa de la Libre Competencia del INDECOPI el acceso a la información referida a las contrataciones del Estado que sea requerida, prestar testimonio o absolución de posiciones que se requieran, entre otras formas de colaboración.



SECCIÓN GENERAL

DISPOSICIONES COMUNES DEL PROCEDIMIENTO DE SELECCIÓN

(ESTA SECCIÓN NO DEBE SER MODIFICADA EN NINGÚN EXTREMO, BAJO SANCIÓN DE NULIDAD)

CAPÍTULO I ETAPAS DEL PROCEDIMIENTO DE SELECCIÓN

1.1. REFERENCIAS



Cuando en el presente documento se mencione la palabra Ley, se entiende que se está haciendo referencia a la Ley N° 30225, Ley de Contrataciones del Estado, y cuando se mencione la palabra Reglamento, se entiende que se está haciendo referencia al Reglamento de la Ley de Contrataciones del Estado aprobado por Decreto Supremo N° 344-2018-EF.

Las referidas normas incluyen sus respectivas modificaciones, de ser el caso.

1.2. CONVOCATORIA

Se realiza a través de su publicación en el SEACE de conformidad con lo señalado en el artículo 54 del Reglamento, en la fecha señalada en el calendario del procedimiento de selección, debiendo adjuntar las bases y resumen ejecutivo.

1.3. REGISTRO DE PARTICIPANTES

El registro de participantes se realiza conforme al artículo 55 del Reglamento. En el caso de un consorcio, basta que se registre uno (1) de sus integrantes.

Importante

- Para registrarse como participante en un procedimiento de selección convocado por las Entidades del Estado Peruano, es necesario que los proveedores cuenten con inscripción vigente y estar habilitados ante el Registro Nacional de Proveedores (RNP) que administra el Organismo Supervisor de las Contrataciones del Estado (OSCE). Para obtener mayor información, se puede ingresar a la siguiente dirección electrónica: www.mp.gob.pe.
- Los proveedores que deseen registrar su participación deben ingresar al SEACE utilizando su Certificado SEACE (usuario y contraseña). Asimismo, deben observar las instrucciones señaladas en el documento de orientación "Guía para el registro de participantes electrónico" publicado en <https://www2.seace.gob.pe/>.
- En caso los proveedores no cuenten con inscripción vigente en el RNP y/o se encuentren inhabilitados o suspendidos para ser participantes, postores y/o contratistas, el SEACE restringirá su registro, quedando a potestad de estos intentar nuevamente registrar su participación en el procedimiento de selección en cualquier otro momento, dentro del plazo establecido para dicha etapa, siempre que haya obtenido la vigencia de su inscripción o quedado sin efecto la sanción que le impuso el Tribunal de Contrataciones del Estado.

1.4. FORMULACIÓN DE CONSULTAS Y OBSERVACIONES A LAS BASES

La formulación de consultas y observaciones a las bases se efectúa de conformidad con lo establecido en los numerales 72.1 y 72.2 del artículo 72 del Reglamento, así como el literal a) del artículo 89 del Reglamento.

Importante

No pueden formularse consultas ni observaciones respecto del contenido de una ficha de homologación aprobada. Las consultas y observaciones que se formulen sobre el particular, se tienen como no presentadas.

1.5. ABSOLUCIÓN DE CONSULTAS, OBSERVACIONES E INTEGRACIÓN DE BASES

La absolución de consultas, observaciones e integración de las bases se realizan conforme a las disposiciones previstas en el numeral 72.4 del artículo 72 del Reglamento y el literal a) del artículo 89 del Reglamento.

Importante

- *No se absolverán consultas y observaciones a las bases que se presenten en forma física.*
- *Cuando exista divergencia entre lo indicado en el pliego de absolución de consultas y observaciones y la integración de bases, prevalece lo absuelto en el referido pliego; sin perjuicio, del deslinde de responsabilidades correspondiente.*



1.6. FORMA DE PRESENTACIÓN DE OFERTAS

Las ofertas se presentan conforme lo establecido en el artículo 59 y en el artículo 90 del Reglamento.

Las declaraciones juradas, formatos o formularios previstos en las bases que conforman la oferta deben estar debidamente firmados por el postor (firma manuscrita o digital, según la Ley N° 27269, Ley de Firmas y Certificados Digitales¹). Los demás documentos deben ser visados por el postor. En el caso de persona jurídica, por su representante legal, apoderado o mandatario designado para dicho fin y, en el caso de persona natural, por este o su apoderado. No se acepta el pegado de la imagen de una firma o visto. Las ofertas se presentan foliadas.

Importante

- *Los formularios electrónicos que se encuentran en el SEACE y que los proveedores deben llenar para presentar sus ofertas, tienen carácter de declaración jurada.*
- *En caso la información contenida en los documentos escaneados que conforman la oferta no coincida con lo declarado a través del SEACE, prevalece la información declarada en los documentos escaneados.*
- *No se tomarán en cuenta las ofertas que se presenten en físico a la Entidad.*

1.7. PRESENTACIÓN Y APERTURA DE OFERTAS

El participante presentará su oferta de manera electrónica a través del SEACE, desde las 00:01 horas hasta las 23:59 horas del día establecido para el efecto en el cronograma del procedimiento; adjuntando el archivo digitalizado que contenga los documentos que conforman la oferta de acuerdo a lo requerido en las bases.

El participante debe verificar antes de su envío, bajo su responsabilidad, que el archivo pueda ser descargado y su contenido sea legible.

Importante

Los integrantes de un consorcio no pueden presentar ofertas individuales ni conformar más de un consorcio en un procedimiento de selección, o en un determinado ítem cuando se trate de procedimientos de selección según relación de ítems.

¹ Para mayor información sobre la normativa de firmas y certificados digitales ingresar a: <https://www.indecopi.gob.pe/web/firmas-digitales/firmar-y-certificados-digitales>

En la apertura electrónica de la oferta, el órgano encargado de las contrataciones o el comité de selección, según corresponda, verifica la presentación de lo exigido en la sección específica de las bases de conformidad con el numeral 73.2 del artículo 73 del Reglamento y determina si las ofertas responden a las características y/o requisitos y condiciones de los Términos de Referencia, detallados en la sección específica de las bases. De no cumplir con lo requerido, la oferta se considera no admitida.

1.8. EVALUACIÓN DE LAS OFERTAS

La evaluación de las ofertas se realiza conforme a lo establecido en el numeral 74.1 y el literal a) del numeral 74.2 del artículo 74 del Reglamento.

En el supuesto de que dos (2) o más ofertas empaten, la determinación del orden de prelación de las ofertas empatadas se efectúa siguiendo estrictamente el orden establecido en el numeral 91.1 del artículo 91 del Reglamento.

El desempate mediante sorteo se realiza de manera electrónica a través del SEACE.

Importante

En el caso de contratación de servicios en general que se presten fuera de la provincia de Lima y Callao, cuyo valor estimado no supere los doscientos mil Soles (S/ 200,000.00), a solicitud del postor se asigna una bonificación equivalente al diez por ciento (10%) sobre el puntaje total obtenido por los postores con domicilio en la provincia donde prestará el servicio, o en las provincias colindantes, sean o no pertenecientes al mismo departamento o región. El domicilio es el consignado en la constancia de inscripción ante el RNP². Lo mismo aplica en el caso de procedimientos de selección por relación de ítems, cuando algún ítem no supera el monto señalado anteriormente.

1.9. CALIFICACIÓN DE OFERTAS

La calificación de las ofertas se realiza conforme a lo establecido en los numerales 75.1 y 75.2 del artículo 75 del Reglamento.

1.10. SUBSANACIÓN DE LAS OFERTAS

La subsanación de las ofertas se sujeta a lo establecido en el artículo 60 del Reglamento. El plazo que se otorgue para la subsanación no puede ser inferior a un (1) día hábil

La solicitud de subsanación se realiza de manera electrónica a través del SEACE y será remitida al correo electrónico consignado por el postor al momento de realizar su inscripción en el RNP, siendo su responsabilidad el permanente seguimiento de las notificaciones a dicho correo. La notificación de la solicitud se entiende efectuada el día de su envío al correo electrónico.

La presentación de las subsanaciones se realiza a través del SEACE. No se tomará en cuenta la subsanación que se presente en físico a la Entidad.

1.11. RECHAZO DE LAS OFERTAS

Previo al otorgamiento de la buena pro, el órgano encargado de las contrataciones o el comité de selección, según corresponda, revisa las ofertas económicas que cumplen los requisitos de calificación, de conformidad con lo establecido para el rechazo de ofertas, previsto en el artículo

² La constancia de inscripción electrónica se visualizará en el portal web del Registro Nacional de Proveedores: www.rnp.gob.pe



68 del Reglamento, de ser el caso.

De rechazarse alguna de las ofertas calificadas, el órgano encargado de las contrataciones o el comité de selección, según corresponda, revisa el cumplimiento de los requisitos de calificación de los postores que siguen en el orden de prelación, en caso las hubiere.

1.12. OTORGAMIENTO DE LA BUENA PRO

Definida la oferta ganadora, el órgano encargado de las contrataciones o el comité de selección, según corresponda, otorga la buena pro mediante su publicación en el SEACE, incluyendo el cuadro comparativo y las actas debidamente motivadas de los resultados de la admisión, no admisión, evaluación, calificación, descalificación, rechazo y el otorgamiento de la buena pro.

1.13. CONSENTIMIENTO DE LA BUENA PRO

Cuando se hayan presentado dos (2) o más ofertas, el consentimiento de la buena pro se produce a los cinco (5) días hábiles siguientes de la notificación de su otorgamiento, sin que los postores hayan ejercido el derecho de interponer el recurso de apelación.

En caso que se haya presentado una sola oferta, el consentimiento de la buena pro se produce el mismo día de la notificación de su otorgamiento.

El consentimiento del otorgamiento de la buena pro se publica en el SEACE al día hábil siguiente de producido.

Importante

Una vez consentido el otorgamiento de la buena pro, el órgano encargado de las contrataciones o el órgano de la Entidad al que se haya asignado tal función realiza la verificación de la oferta presentada por el postor ganador de la buena pro conforme lo establecido en el numeral 64.6 del artículo 64 del Reglamento.

CAPÍTULO II SOLUCIÓN DE CONTROVERSIAS DURANTE EL PROCEDIMIENTO DE SELECCIÓN

2.1. RECURSO DE APELACIÓN



A través del recurso de apelación se pueden impugnar los actos dictados durante el desarrollo del procedimiento de selección hasta antes del perfeccionamiento del contrato.

El recurso de apelación se presenta ante la Entidad convocante, y es conocido y resuelto por su Titular, cuando el valor estimado sea igual o menor a cincuenta (50) UIT. Cuando el valor estimado sea mayor a dicho monto, el recurso de apelación se presenta ante y es resuelto por el Tribunal de Contrataciones del Estado.

En los procedimientos de selección según relación de ítems, el valor estimado total del procedimiento determina ante quién se presenta el recurso de apelación.

Los actos que declaren la nulidad de oficio, la cancelación del procedimiento de selección y otros actos emitidos por el Titular de la Entidad que afecten la continuidad de este, se impugnan ante el Tribunal de Contrataciones del Estado.

Importante

- Una vez otorgada la buena pro, el órgano encargado de las contrataciones o el comité de selección, según corresponda, está en la obligación de permitir el acceso de los participantes y postores al expediente de contratación, salvo la información calificada como secreta, confidencial o reservada por la normativa de la materia, a más tardar dentro del día siguiente de haberse solicitado por escrito.

Luego de otorgada la buena pro no se da a conocer las ofertas cuyos requisitos de calificación no fueron analizados y revisados por el órgano encargado de las contrataciones o el comité de selección, según corresponda.

- A efectos de recoger la información de su interés, los postores pueden valerse de distintos medios, tales como: (i) la lectura y/o toma de apuntes, (ii) la captura y almacenamiento de imágenes, e incluso (iii) pueden solicitar copia de la documentación obrante en el expediente, siendo que, en este último caso, la Entidad deberá entregar dicha documentación en el menor tiempo posible, previo pago por tal concepto.
- El recurso de apelación se presenta ante la Mesa de Partes del Tribunal o ante las oficinas desconcentradas del OSCE, o en la Unidad de Trámite Documentario de la Entidad, según corresponda.

2.2. PLAZOS DE INTERPOSICIÓN DEL RECURSO DE APELACIÓN

La apelación contra el otorgamiento de la buena pro o contra los actos dictados con anterioridad a ella se interpone dentro de los cinco (5) días hábiles siguientes de haberse notificado el otorgamiento de la buena pro.

La apelación contra los actos dictados con posterioridad al otorgamiento de la buena pro, contra la declaración de nulidad, cancelación y declaratoria de desierto del procedimiento, se interpone dentro de los cinco (5) días hábiles siguientes de haberse tomado conocimiento del acto que se desea impugnar.

CAPÍTULO III DEL CONTRATO

3.1. PERFECCIONAMIENTO DEL CONTRATO



Los plazos y el procedimiento para perfeccionar el contrato se realizan conforme a lo indicado en el artículo 141 del Reglamento.

El contrato se perfecciona con la suscripción del documento que lo contiene, salvo en los contratos cuyo monto del valor estimado no supere los doscientos mil Soles (S/ 200,000.00), en los que se puede perfeccionar con la recepción de la orden de servicios, conforme a lo previsto en la sección específica de las bases.

En el caso de procedimientos de selección por relación de ítems, se puede perfeccionar el contrato con la suscripción del documento o con la recepción de una orden de servicios, cuando el valor estimado del ítem corresponda al parámetro establecido en el párrafo anterior.

Importante

El órgano encargado de las contrataciones o el comité de selección, según corresponda, debe consignar en la sección específica de las bases la forma en que se perfeccionará el contrato, sea con la suscripción del contrato o la recepción de la orden de servicios. En caso la Entidad perfeccione el contrato con la recepción de la orden de servicios no debe incluir la proforma del contrato establecida en el Capítulo V de la sección específica de las bases.

Para perfeccionar el contrato, el postor ganador de la buena pro debe presentar los documentos señalados en el artículo 139 del Reglamento y los previstos en la sección específica de las bases.

3.2. GARANTÍAS

Las garantías que deben otorgar los postores y/o contratistas, según corresponda, son las de fiel cumplimiento del contrato y por los adelantos.

3.2.1. GARANTÍA DE FIEL CUMPLIMIENTO

Como requisito indispensable para perfeccionar el contrato, el postor ganador debe entregar a la Entidad la garantía de fiel cumplimiento del mismo por una suma equivalente al diez por ciento (10%) del monto del contrato original. Esta se mantiene vigente hasta la conformidad de la recepción de la prestación a cargo del contratista.

3.2.2. GARANTÍA DE FIEL CUMPLIMIENTO POR PRESTACIONES ACCESORIAS

En las contrataciones que conllevan la ejecución de prestaciones accesorias, tales como mantenimiento, reparación o actividades afines, se otorga una garantía adicional por una suma equivalente al diez por ciento (10%) del monto del contrato de la prestación accesoria, la misma que debe ser renovada periódicamente hasta el cumplimiento total de las obligaciones garantizadas.

Importante



- En los contratos cuyos montos sean iguales o menores a doscientos mil Soles (S/ 200,000.00), no corresponde presentar garantía de fiel cumplimiento de contrato ni garantía de fiel cumplimiento por prestaciones accesorias. Dicha excepción también aplica a los contratos derivados de procedimientos de selección por relación de ítems, cuando el monto del ítem adjudicado o la sumatoria de los montos de los ítems adjudicados no superen el monto señalado anteriormente, conforme a lo dispuesto en el literal a) del artículo 152 del Reglamento.
- En los contratos periódicos de prestación de servicios en general que celebren las Entidades con las micro y pequeñas empresas, estas últimas pueden otorgar como garantía de fiel cumplimiento el diez por ciento (10%) del monto del contrato, porcentaje que es retenido por la Entidad durante la primera mitad del número total de pagos a realizarse, de forma prorrateada en cada pago, con cargo a ser devuelto a la finalización del mismo, conforme lo establecen los numerales 149.4 y 149.5 del artículo 149 del Reglamento y el numeral 151.2 del artículo 151 del Reglamento.

3.2.3. GARANTÍA POR ADELANTO

En caso se haya previsto en la sección específica de las bases la entrega de adelantos, el contratista debe presentar una garantía emitida por idéntico monto conforme a lo estipulado en el artículo 153 del Reglamento.

3.3. REQUISITOS DE LAS GARANTÍAS

Las garantías que se presenten deben ser incondicionales, solidarias, irrevocables y de realización automática en el país, al solo requerimiento de la Entidad. Asimismo, deben ser emitidas por empresas que se encuentren bajo la supervisión directa de la Superintendencia de Banca, Seguros y Administradoras Privadas de Fondos de Pensiones y que cuenten con clasificación de riesgo B o superior. Asimismo, deben estar autorizadas para emitir garantías; o estar consideradas en la última lista de bancos extranjeros de primera categoría que periódicamente publica el Banco Central de Reserva del Perú.

Importante

Corresponde a la Entidad verificar que las garantías presentadas por el postor ganador de la buena pro y/o contratista cumplan con los requisitos y condiciones necesarios para su aceptación y eventual ejecución, sin perjuicio de la determinación de las responsabilidades funcionales que correspondan.

Advertencia

Los funcionarios de las Entidades no deben aceptar garantías emitidas bajo condiciones distintas a las establecidas en el presente numeral, debiendo tener en cuenta lo siguiente:

1. La clasificadora de riesgo que asigna la clasificación a la empresa que emite la garantía debe encontrarse listada en el portal web de la SBS (<http://www.sbs.gob.pe/sistema-financiero/clasificadoras-de-riesgo>).
2. Se debe identificar en la página web de la clasificadora de riesgo respectiva, cuál es la clasificación vigente de la empresa que emite la garantía, considerando la vigencia a la fecha de emisión de la garantía.
3. Para fines de lo establecido en el artículo 148 del Reglamento, la clasificación de riesgo B, incluye las clasificaciones B+ y B.
4. Si la empresa que otorga la garantía cuenta con más de una clasificación de riesgo emitida por distintas empresas listadas en el portal web de la SBS, bastará que en una de ellas cumpla con la clasificación mínima establecida en el Reglamento.



En caso exista alguna duda sobre la clasificación de riesgo asignada a la empresa emisora de la garantía, se deberá consultar a la clasificadora de riesgos respectiva.

De otro lado, además de cumplir con el requisito referido a la clasificación de riesgo, a efectos de verificar si la empresa emisora se encuentra autorizada por la SBS para emitir garantías, debe revisarse el portal web de dicha Entidad (<http://www.sbs.gob.pe/sistema-financiero/relacion-de-empresas-que-se-encuentran-autorizadas-a-emitir-cartas-fianza>).

Los funcionarios competentes deben verificar la autenticidad de la garantía a través de los mecanismos establecidos (consulta web, teléfono u otros) por la empresa emisora.

3.4. EJECUCIÓN DE GARANTÍAS

La Entidad puede solicitar la ejecución de las garantías conforme a los supuestos contemplados en el artículo 155 del Reglamento.

3.5. ADELANTOS

La Entidad puede entregar adelantos directos al contratista, los que en ningún caso exceden en conjunto del treinta por ciento (30%) del monto del contrato original, siempre que ello haya sido previsto en la sección específica de las bases.

3.6. PENALIDADES

3.6.1. PENALIDAD POR MORA EN LA EJECUCIÓN DE LA PRESTACIÓN

En caso de retraso injustificado del contratista en la ejecución de las prestaciones objeto del contrato, la Entidad le aplica automáticamente una penalidad por mora por cada día de atraso, de conformidad con el artículo 162 del Reglamento.

3.6.2. OTRAS PENALIDADES

La Entidad puede establecer penalidades distintas a la mencionada en el numeral precedente, según lo previsto en el artículo 163 del Reglamento y lo indicado en la sección específica de las bases.

Estos dos tipos de penalidades se calculan en forma independiente y pueden alcanzar cada una un monto máximo equivalente al diez por ciento (10%) del monto del contrato vigente, o de ser el caso, del ítem que debió ejecutarse.

3.7. INCUMPLIMIENTO DEL CONTRATO

Las causales para la resolución del contrato, serán aplicadas de conformidad con el artículo 36 de la Ley y 164 del Reglamento.

3.8. PAGOS

El pago se realiza después de ejecutada la respectiva prestación, pudiendo contemplarse pagos a cuenta, según la forma establecida en la sección específica de las bases o en el contrato.

La Entidad paga las contraprestaciones pactadas a favor del contratista dentro de los diez (10) días calendario siguientes de otorgada la conformidad de los servicios, siempre que se verifiquen las condiciones establecidas en el contrato para ello, bajo responsabilidad del funcionario competente.

La conformidad se emite en un plazo máximo de siete (7) días de producida la recepción salvo que se requiera efectuar pruebas que permitan verificar el cumplimiento de la obligación, en cuyo caso la conformidad se emite en un plazo máximo de quince (15) días, bajo responsabilidad del funcionario que debe emitir la conformidad.

En el caso que se haya suscrito contrato con un consorcio, el pago se realizará de acuerdo a lo que se indique en el contrato de consorcio.



Advertencia

En caso de retraso en los pagos a cuenta o pago final por parte de la Entidad, salvo que se deba a caso fortuito o fuerza mayor, esta reconoce al contratista los intereses legales correspondientes, de conformidad con el artículo 39 de la Ley y 171 del Reglamento, debiendo repetir contra los responsables de la demora injustificada.

3.9. DISPOSICIONES FINALES

Todos los demás aspectos del presente procedimiento no contemplados en las bases se regirán supletoriamente por la Ley y su Reglamento, así como por las disposiciones legales vigentes.



SECCIÓN ESPECÍFICA

CONDICIONES ESPECIALES DEL PROCEDIMIENTO DE SELECCIÓN

(EN ESTA SECCIÓN LA ENTIDAD DEBERÁ COMPLETAR LA INFORMACIÓN EXIGIDA, DE ACUERDO A LAS INSTRUCCIONES INDICADAS)

CAPÍTULO I GENERALIDADES

1.1. ENTIDAD CONVOCANTE

Nombre : HOSPITAL SANTA GEMA DE YURIMAGUAS
RUC N° : 20493998472
Domicilio legal : CALLE UCAYALI MANZANA G LOTE 7
Teléfono: : 065353554
Correo electrónico: : Logística@hsgy.gob.pe



1.2. OBJETO DE LA CONVOCATORIA

El presente procedimiento de selección tiene por objeto la contratación del servicio de **MEJORAMIENTO DEL CERCO PERIMETRICO, CASSETAS DE CONTROL, MUROS EXTERIORES Y SEÑALIZACIONES DEL HOSPITAL SANTA GEMA - YURIMAGUAS.**

1.3. EXPEDIENTE DE CONTRATACIÓN

El expediente de contratación fue aprobado mediante MEMORANDUM N°434 -2025-GRL-GRSL/30.37 DE FECHA 16 de abril del 2025.

1.4. FUENTE DE FINANCIAMIENTO

RECURSOS ORDINARIOS

Importante

La fuente de financiamiento debe corresponder a aquella prevista en la Ley de Equilibrio Financiero del Presupuesto del Sector Público del año fiscal en el cual se convoca el procedimiento de selección.

1.5. SISTEMA DE CONTRATACIÓN

El presente procedimiento se rige por el sistema de SUMA ALZADA de acuerdo con lo establecido en el expediente de contratación respectivo.

1.6. DISTRIBUCIÓN DE LA BUENA PRO

NO APLICA

1.7. ALCANCES DEL REQUERIMIENTO

El alcance de la prestación está definido en el Capítulo III de la presente sección de las bases.

1.8. PLAZO DE PRESTACIÓN DEL SERVICIO

Los servicios materia de la presente convocatoria se prestarán en el plazo de TREINTA (30) DIAS CALENDARIOS en concordancia con lo establecido en el expediente de contratación.

1.9. COSTO DE REPRODUCCIÓN Y ENTREGA DE BASES

Los participantes registrados tienen el derecho de recabar un ejemplar de las bases, para cuyo efecto deben cancelar S/ 40 SOLES PAGAR EN CAJA PAGADURIA DE LA ENTIDAD CALLE UCAYALI MANZANA G LOTE 1



Importante

El costo de entrega de un ejemplar de las bases no puede exceder el costo de su reproducción.

1.10. BASE LEGAL

- Ley N°30225 ley de Contrataciones del Estado.
- Ley N° 32185 Ley de Presupuesto del Sector Público para el Año Fiscal 2025.
- Ley N° 32186 Ley de Equilibrio Financiero del Presupuesto del Sector Público del año fiscal 2025.
- Ley N° 27626 – Ley que regula la actividad de las empresas especiales de servicios y de las cooperativas de trabajadores.
- Reglamento de la Ley N° 27626, aprobado por Decreto Supremo N° 003-2002-TR, que establece disposiciones para la aplicación de las Leyes N° 27626 y 27696, que regulan la Actividad de las Empresas Especiales de Servicios y de las Cooperativas de Trabajadores.
- Ley N° 29783 - Ley de Seguridad y Salud en el Trabajo.
- Decreto Supremo N° 005-2012-TR - Reglamento de la Ley de Seguridad y Salud en el Trabajo.
- Ley N° 26842- Ley General de Salud.
-

Las referidas normas incluyen sus respectivas modificaciones, de ser el caso.

CAPÍTULO II DEL PROCEDIMIENTO DE SELECCIÓN

2.1. CALENDARIO DEL PROCEDIMIENTO DE SELECCIÓN

Según el cronograma de la ficha de selección de la convocatoria publicada en el SEACE.



Importante

De conformidad con la vigesimosegunda Disposición Complementaria Final del Reglamento, en caso la Entidad (Ministerios y sus organismos públicos, programas o proyectos adscritos) haya difundido el requerimiento a través del SEACE siguiendo el procedimiento establecido en dicha disposición, no procede formular consultas u observaciones al requerimiento.

2.2. CONTENIDO DE LAS OFERTAS

La oferta contendrá, además de un índice de documentos³, la siguiente documentación:

2.2.1. Documentación de presentación obligatoria

2.2.1.1. Documentos para la admisión de la oferta

- a) Declaración jurada de datos del postor. (Anexo N° 1)
- b) Documento que acredite la representación de quien suscribe la oferta.

En caso de persona jurídica, copia del certificado de vigencia de poder del representante legal, apoderado o mandatario designado para tal efecto.

En caso de persona natural, copia del documento nacional de identidad o documento análogo, o del certificado de vigencia de poder otorgado por persona natural, del apoderado o mandatario, según corresponda.

En el caso de consorcios, este documento debe ser presentado por cada uno de los integrantes del consorcio que suscriba la promesa de consorcio, según corresponda.

Advertencia

De acuerdo con el artículo 4 del Decreto Legislativo N° 1246, las Entidades están prohibidas de exigir a los administrados o usuarios la información que puedan obtener directamente mediante la interoperabilidad a que se refieren los artículos 2 y 3 de dicho Decreto Legislativo. En esa medida, si la Entidad es usuaria de la Plataforma de Interoperabilidad del Estado – PIDE⁴ y siempre que el servicio web se encuentre activo en el Catálogo de Servicios de dicha plataforma, no corresponderá exigir el certificado de vigencia de poder y/o documento nacional de identidad.

- c) Declaración jurada de acuerdo con el literal b) del artículo 52 del Reglamento (Anexo N°2)
- d) Declaración jurada de cumplimiento de los Términos de Referencia contenidos en el numeral 3.1 del Capítulo III de la presente sección. (Anexo N° 3)

³ La omisión del índice no determina la no admisión de la oferta.

⁴ Para mayor información de las Entidades usuarias y del Catálogo de Servicios de la Plataforma de Interoperabilidad del Estado – PIDE ingresar al siguiente enlace <https://www.gobiernodigital.gob.pe/interoperabilidad/>



- e) Declaración jurada de plazo de prestación del servicio. (Anexo N° 4)⁵
- f) Promesa de consorcio con firmas legalizadas, de ser el caso, en la que se consigne los integrantes, el representante común, el domicilio común y las obligaciones a las que se compromete cada uno de los integrantes del consorcio así como el porcentaje equivalente a dichas obligaciones. (Anexo N° 5)
- g) El precio de la oferta en SOLES. Adjuntar obligatoriamente el Anexo N° 6.

El precio total de la oferta y los subtotales que lo componen son expresados con dos (2) decimales. Los precios unitarios pueden ser expresados con más de dos (2) decimales.

Importante

- El órgano encargado de las contrataciones o el comité de selección, según corresponda, verifica la presentación de los documentos requeridos. De no cumplir con lo requerido, la oferta se considera no admitida.
- En caso de requerir estructura de costos o análisis de precios, esta se presenta para el perfeccionamiento del contrato.

2.2.1.2. Documentos para acreditar los requisitos de calificación

Incorporar en la oferta los documentos que acreditan los "Requisitos de Calificación" que se detallan en el numeral 3.2 del Capítulo III de la presente sección de las bases.

2.2.2. Documentación de presentación facultativa:

- a) En el caso de microempresas y pequeñas empresas integradas por personas con discapacidad, o en el caso de consorcios conformados en su totalidad por estas empresas, deben presentar la constancia o certificado con el cual acredite su inscripción en el Registro de Empresas Promocionales para Personas con Discapacidad⁶.
- b) Solicitud de bonificación por tener la condición de micro y pequeña empresa. (Anexo N° 11).
- c) Incorporar en la oferta los documentos que acreditan los "Factores de Evaluación" establecidos en el Capítulo IV de la presente sección de las bases, a efectos de obtener el puntaje previsto en dicho Capítulo para cada factor.
- d) Los postores que apliquen el beneficio de la exoneración del IGV previsto en la Ley N° 27037, Ley de Promoción de la Inversión en la Amazonía, deben presentar la Declaración Jurada de cumplimiento de condiciones para la aplicación de la exoneración del IGV (Anexo N° 7).

Advertencia

El órgano encargado de las contrataciones o el comité de selección, según corresponda, no podrá exigir al postor la presentación de documentos que no hayan sido indicados en los acápites "Documentos para la admisión de la oferta", "Requisitos de calificación" y "Factores de evaluación".

⁵ En caso de considerar como factor de evaluación la mejora del plazo de prestación del servicio, el plazo ofertado en dicho anexo servirá también para acreditar este factor.

⁶ Dicho documento se tendrá en consideración en caso de empate, conforme a lo previsto en el artículo 91 del Reglamento.

2.3. REQUISITOS PARA PERFECCIONAR EL CONTRATO

El postor ganador de la buena pro debe presentar los siguientes documentos para perfeccionar el contrato:

- a) Garantía de fiel cumplimiento del contrato.
- b) Garantía de fiel cumplimiento por prestaciones accesorias, de ser el caso.
- c) Contrato de consorcio con firmas legalizadas ante Notario de cada uno de los integrantes, de ser el caso.
- d) Código de cuenta interbancaria (CCI) o, en el caso de proveedores no domiciliados, el número de su cuenta bancaria y la entidad bancaria en el exterior.
- e) Copia de la vigencia del poder del representante legal de la empresa que acredite que cuenta con facultades para perfeccionar el contrato, cuando corresponda.
- f) Copia de DNI del postor en caso de persona natural, o de su representante legal en caso de persona jurídica.

Advertencia

De acuerdo con el artículo 4 del Decreto Legislativo N° 1246, las Entidades están prohibidas de exigir a los administrados o usuarios la información que puedan obtener directamente mediante la interoperabilidad a que se refieren los artículos 2 y 3 de dicho Decreto Legislativo. En esa medida, si la Entidad es usuaria de la Plataforma de Interoperabilidad del Estado – PIDE⁷ y siempre que el servicio web se encuentre activo en el Catálogo de Servicios de dicha plataforma, no corresponderá exigir los documentos previstos en los literales e) y f).

- g) Domicilio para efectos de la notificación durante la ejecución del contrato.
- h) Autorización de notificación de la decisión de la Entidad sobre la solicitud de ampliación de plazo mediante medios electrónicos de comunicación⁸. (Anexo N° 12).
- i) Detalle de los precios unitarios del precio ofertado⁹.
- j) Estructura de costos¹⁰.
- k) Detalle del precio de la oferta de cada uno de los servicios que conforman el paquete¹¹.

Importante

- *En caso que el postor ganador de la buena pro sea un consorcio, las garantías que presente este para el perfeccionamiento del contrato, así como durante la ejecución contractual, de ser el caso, además de cumplir con las condiciones establecidas en el artículo 33 de la Ley y en el artículo 148 del Reglamento, deben consignar expresamente el nombre completo o la denominación o razón social de los integrantes del consorcio, en calidad de garantizados, de lo contrario no podrán ser aceptadas por las Entidades. No se cumple el requisito antes indicado si se consigna únicamente la denominación del consorcio, conforme lo dispuesto en la Directiva Participación de Proveedores en Consorcio en las Contrataciones del Estado¹².*
- *En los contratos periódicos de prestación de servicios en general que celebren las Entidades con las micro y pequeñas empresas, estas últimas pueden otorgar como garantía de fiel cumplimiento el diez por ciento (10%) del monto del contrato, porcentaje que es retenido por la Entidad durante la primera mitad del número total de pagos a realizarse, de forma prorrateada en cada pago, con cargo a ser devuelto a la finalización del mismo, conforme lo establece el numeral 149.4 del artículo 149 y el numeral 151.2 del artículo 151 del Reglamento. Para dicho efecto los postores deben encontrarse registrados en el REMYPE,*

⁷ Para mayor información de las Entidades usuarias y del Catálogo de Servicios de la Plataforma de Interoperabilidad del Estado – PIDE ingresar al siguiente enlace <https://www.gobiernodigital.gob.pe/interoperabilidad/>

⁸ En tanto se implemente la funcionalidad en el SEACE, de conformidad con la Primera Disposición Complementaria Transitoria del Decreto Supremo N° 234-2022-EF.

⁹ Incluir solo en caso de la contratación bajo el sistema a suma alzada.

¹⁰ Incluir solo cuando resulte necesario para la ejecución contractual, identificar los costos de cada uno de los rubros que comprenden la oferta.

¹¹ Incluir solo en caso de contrataciones por paquete.





consignando en la Declaración Jurada de Datos del Postor (Anexo N° 1) o en la solicitud de retención de la garantía durante el perfeccionamiento del contrato, que tienen la condición de MYPE, lo cual será verificado por la Entidad en el link <http://www2.trabajo.gob.pe/servicios-en-linea-2-2> opción consulta de empresas acreditadas en el REMYPE.

- En los contratos cuyos montos sean iguales o menores a doscientos mil Soles (S/ 200,000.00), no corresponde presentar garantía de fiel cumplimiento de contrato ni garantía de fiel cumplimiento por prestaciones accesorias. Dicha excepción también aplica a los contratos derivados de procedimientos de selección por relación de ítems, cuando el monto del ítem adjudicado o la sumatoria de los montos de los ítems adjudicados no supere el monto señalado anteriormente, conforme a lo dispuesto en el literal a) del artículo 152 del Reglamento.

Incorporar a las bases o eliminar, según corresponda.

Importante

- Corresponde a la Entidad verificar que las garantías presentadas por el postor ganador de la buena pro cumplan con los requisitos y condiciones necesarios para su aceptación y eventual ejecución, sin perjuicio de la determinación de las responsabilidades funcionales que correspondan.
- De conformidad con el Reglamento Consular del Perú aprobado mediante Decreto Supremo N° 076-2005-RE para que los documentos públicos y privados extendidos en el exterior tengan validez en el Perú, deben estar legalizados por los funcionarios consulares peruanos y refrendados por el Ministerio de Relaciones Exteriores del Perú, salvo que se trate de documentos públicos emitidos en países que formen parte del Convenio de la Apostilla, en cuyo caso bastará con que estos cuenten con la Apostilla de la Haya¹².
- La Entidad no puede exigir documentación o información adicional a la consignada en el presente numeral para el perfeccionamiento del contrato.

2.4. PERFECCIONAMIENTO DEL CONTRATO

El contrato se perfecciona con la suscripción del documento que lo contiene. Para dicho efecto el postor ganador de la buena pro, dentro del plazo previsto en el artículo 141 del Reglamento, debe presentar la documentación requerida en **OFICINA DE LA UNIDAD DE LOGISTICA DEL HOSPITAL CALLE UCAYALI MANZANA G LOTE 1**

Importante para la Entidad

- En el caso de procedimientos de selección cuyo monto del valor estimado no supere los doscientos mil Soles (S/ 200,000.00), siempre que se haya optado por perfeccionar el contrato con la recepción de una orden de servicios, debe sustituirse por esta disposición:

"El contrato se perfecciona con la notificación de la orden de servicios. Para dicho efecto el postor ganador de la buena pro, dentro del plazo previsto en el artículo 141 del Reglamento, debe presentar la documentación requerida en [INDICAR LUGAR Y DIRECCIÓN EXACTA DONDE DEBE DIRIGIRSE EL POSTOR GANADOR]."

- En el caso de procedimientos de selección por relación de ítems, se puede perfeccionar el contrato con la suscripción del documento o con la recepción de una orden de servicios, cuando el monto del valor estimado del ítem no supere los doscientos mil Soles (S/ 200,000.00).

Incorporar a las bases o eliminar, según corresponda.

¹² Según lo previsto en la Opinión N° 009-2016/DTN.

2.5. ADELANTOS¹³

La Entidad **NO** otorgará adelanto en el presente servicio.

2.6. FORMA DE PAGO



La entidad realizará el pago de la contraprestación pactada a favor del contratista en **UN PAGO ÚNICO**, luego de la recepción formal y completa de la documentación correspondiente, según lo establecido en el artículo 171 del Reglamento de la Ley de Contrataciones del Estado.

La Entidad paga las contraprestaciones pactadas a favor del contratista dentro de los diez (10) días calendario siguientes de otorgada la conformidad de los bienes, siempre que se verifiquen las condiciones establecidas en el contrato para ello, bajo responsabilidad del funcionario competente.

Para efectos del pago de las contraprestaciones ejecutadas por el contratista, la Entidad debe contar con la siguiente documentación:

- Informe del funcionario responsable del **JEFE DE LA UNIDAD DE INGENIERIA HOSPITALARIA DEL HOSPITAL SANTA GEMA DE YURIMAGUAS** Remitiendo la conformidad de la prestación efectuada.
- Comprobante de pago.

Dicha documentación se debe presentar en **MESA DE PARTES DE LA ENTIDAD CALLE UCAYALI MANZANA G LOTE 1.**

¹³ Si la Entidad ha previsto la entrega de adelantos, debe prever el plazo en el cual el contratista debe solicitar el adelanto, así como el plazo de entrega del mismo, conforme a lo previsto en el artículo 156 del Reglamento.

CAPÍTULO III REQUERIMIENTO

Importante

De conformidad con el numeral 29.8 del artículo 29 del Reglamento, el área usuaria es responsable de la adecuada formulación del requerimiento, debiendo asegurar la calidad técnica y reducir la necesidad de su reformulación por errores o deficiencias técnicas que repercutan en el proceso de contratación.

TERMINOS DE REFERENCIA

CONTRATACION DEL SERVICIO DE: MEJORAMIENTO DEL CERCO PERIMETRICO, CASETAS DE CONTROL, MUROS EXTERIORES Y SEÑALIZACIONES DEL HOSPITAL SANTA GEMA - YURIMAGUAS

1) DENOMINACIÓN DE LA CONTRATACION

Contratación del servicio de: **MEJORAMIENTO DEL CERCO PERIMETRICO, CASETAS DE CONTROL, MUROS EXTERIORES Y SEÑALIZACIONES DEL HOSPITAL SANTA GEMA - YURIMAGUAS.**

2) FINALIDAD PUBLICA

Contratar el servicio de Mejoramiento del **CERCO PERIMETRICO, CASETAS DE CONTROL, MUROS EXTERIORES Y SEÑALIZACIONES** en el hospital II-2 Santa Gema de Yurimaguas, a fin de mejorar e implementar las condiciones de parte de la infraestructura en las instalaciones y brindar una mejor armonía estética en cuanto a la fachada principal, las casetas de control y optimizar la señalética del Hospital, que permita mejor servicio de orientación a los pacientes y personal de salud, y usuarios del Hospital.

3) ANTECEDENTES Y JUSTIFICACION

El hospital Santa Gema de Yurimaguas, viene atendiendo innumerables pacientes en el distrito de Yurimaguas, es un hospital referencial que alberga pacientes de los 06 distritos que conforman nuestra provincia.

En ese contexto se encuentra las personas enfermas que vienen a atenderse al Hospital y que no cuentan con recursos para su recuperación y reposo dentro del cual se encuentra muchas veces los de la etnia Shawi.

La actual Instalación del Hospital, no cuenta con una infraestructura adecuada en aspectos de seguridad y señalética, por lo que se requiere realizar el mejoramiento correspondiente.

A continuación, se detalla el siguiente estado en el que se encuentra los componentes de instalaciones del Hospital:

✓ CERCO PERIMETRICO

Se cuenta con 636.66 metros lineales de cerco perimétrico, de fierro galvanizado de 2" apoyado en un parapeto de 0.50m de altura, el mismo que es utilizado como zócalos; estos elementos mencionados se encuentran con la pintura en deterioro a consecuencia del intenso sol y las constantes lluvias.

✓ CASETAS DE CONTROL

Los controles con que cuenta el establecimiento de salud son: 2 por la calle Ucayali, 2 por la calle José Gálvez y 2 por la calle Julio C. Ruiz, haciendo un total de 6 controles; estos controles se encuentran machados y despintados, junto a ello las señalizaciones informativas se encuentran en muy mal estado.

✓ MUROS EXTERIORES DE MODULOS



El establecimiento de salud cuenta con 9 módulos, los muros exteriores de los módulos se encuentran descoloridos y despintados, en algunos lugares se encuentran con moho y otros agentes que ocasionan las lluvias y la falta de mantenimiento.

✓ **SEÑALIZACIONES EXTERIORES**

Las señalizaciones informativas exteriores y de tráfico del establecimiento de salud se encuentran en mal estado, sin iluminación, descoloridos, rotos, despintados, en algunos de los casos no existen.

OBJETIVOS DE LA CONTRATACION DEL SERVICIO

4.1 Objetivo General.

Garantizar la adecuada seguridad y señalética en las instalaciones del Hospital Santa Gema de Yurimaguas.

4.2 Objetivo Específico

EL objetivo del presente Término de Referencia es describir las pautas, actividades y condiciones técnicas que permita la contratación de una persona natural o jurídica para la prestación del servicio denominado: **MEJORAMIENTO DEL CERCO PERIMETRICO, CASETAS DE CONTROL, MUROS EXTERIORES Y SEÑALIZACIONES DEL HOSPITAL SANTA GEMA – YURIMAGUAS**, La misma que debe ser ejecutado bajo los parámetros técnicos, normativos y metodológicos y el **REGLAMENTO NACIONAL DE EDIFICACIONES**.

5) UBICACIÓN DEL SERVICIO

Localidad : Calle Julio C Ruiz – Barrio Aguamiro.
Distrito : Yurimaguas.
Provincia : Alto Amazonas.
Región : Loreto.
País : Perú.

Ubicación Geográfica:

Coordenadas : 376747.99 E, 9349025.29N
Altitud : 141 msnm



Ubicación del departamento del Loreto, en el mapa político del Perú.



Ubicación de la provincia de Alto Amazonas en el departamento del Loreto

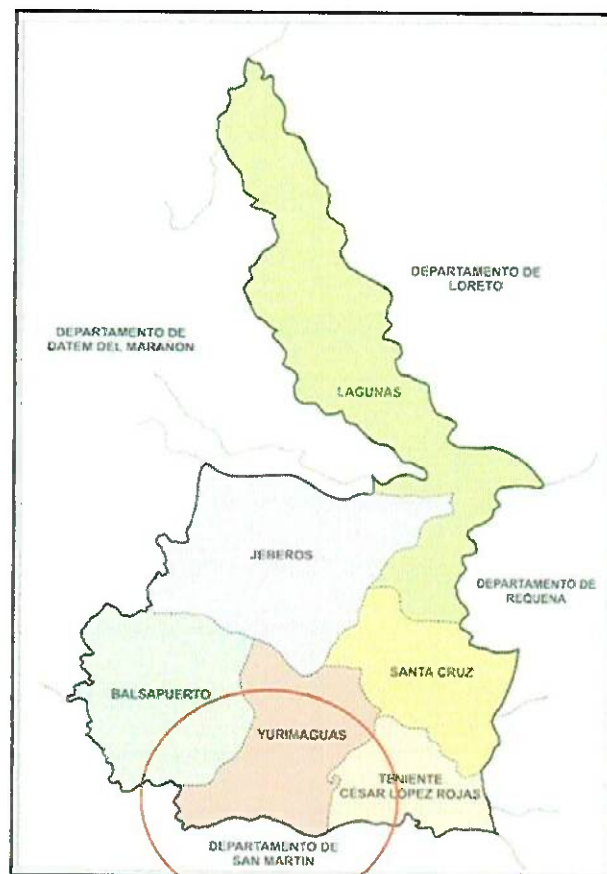

Ubicación del distrito de Yurimaguas
en la provincia de Alto Amazonas.



Ubicación del Hospital de Santa Gema, en la localidad de

6) MARCO LEGAL NORMATIVO

- Ley N° 28411 - Ley del Sistema Nacional del Presupuesto y sus modificatorias
- Ley N° 32185 -Ley de Presupuesto del Sector Público para el Año Fiscal 2025.
- Ley N° 32186 -Ley de Equilibrio Financiero de Presupuesto del Sector Público para el Año Fiscal 2025.
- Decreto Supremo N°082-2019-EF – Texto Único Ordenado de la Ley N° 30225 – Ley de Contrataciones del Estado, en adelante “la Ley”.
- Decreto Supremo N° 344-2018-EF que aprueba el Reglamento de la Ley de Contrataciones del Estado; en adelante “El Reglamento”. Modificado por Decreto Supremo N° 377-2019- EF, Decreto Supremo N° 168-2020-EF, Decreto Supremo N° 250-2020-EF, Decreto Supremo N° 162-2021-EF, Decreto Supremo N° 234-2022-EF y Decreto Supremo N° 308-2022-EF.
- Ley N 27806, Ley de Transparencia y do Acceso a la información Pública.
- Decreto Supremo N 004-2019-JUS que aprueba el T.U.O. de la ley N 27444 Ley del Procedimiento Administrativo General.
- Reglamento Nacional de Edificaciones
- Decreto Supremo N° 011-79-VC
- Reglamento de Inspecciones técnicas de seguridad en defensa civil
- Decreto Supremos N° 005—2012-TR, Reglamento de la ley de Seguridad y Salud en el Trabajo, Modificado mediante D.S. N° 010-2014-TR
- Ley N° 29783 Ley de Seguridad y salud en el trabajo y sus modificatorias
- Ley General del Ambiente N° 28611
- Normas sobre consideraciones do mitigación do impacto Ambiental.
- Otras normas aplicables.

7) ALCANCES Y DESCRIPCION DEL SERVICIO A CONTRATAR.

La prestación del presente servicio es a **TODO COSTO**, el proveedor asumirá los costos de los materiales, insumos, herramientas y los equipos necesarios para cumplir al 100 % con la prestación del servicio, los cuales deberán ser ingresados a la zona de la prestación del servicio, mediante una guía de remisión.

La prestación del presente servicio, se desarrollará en el área perteneciente al Hospital Santa Gema de Yurimaguas, según las consideraciones siguientes:

- a) El **proveedor** realizará las prestaciones en el área de la infraestructura de la Entidad.
- b) La prestación del servicio de: **MEJORAMIENTO DEL CERCO PERIMETRICO, CASETAS DE CONTROL, MUROS EXTERIORES Y SEÑALIZACIONES DEL HOSPITAL SANTA GEMA - YURIMAGUAS**, comprende las áreas y espacios descrito en el Anexo 01.
- c) El proveedor asumirá las actividades programadas y contratadas por su cuenta y riesgo, contarán con sus propios recursos financieros, técnicos, equipamiento, materiales, insumos y el personal asignado a la prestación del servicio, estarán estrictamente a su cargo y subordinación.
- d) La prestación del servicio incluye: el suministro e instalación de todas las partes, materiales y/o componentes necesarios para la correcta operatividad de la planta de tratamiento de aguas residuales, descritos en el ANEXO 01, por lo que los postores contarán con todas las facilidades para verificar y evaluar todos sus componentes periféricos, bajo supervisión de la Unidad de Mantenimiento y Servicios Generales, antes de ofertar su propuesta técnica.

7.1 ACTIVIDADES

La prestación del servicio a contratar para el **MEJORAMIENTO DEL CERCO PERIMETRICO, CASETAS DE CONTROL, MUROS EXTERIORES Y SEÑALIZACIONES DEL HOSPITAL SANTA GEMA - YURIMAGUAS**, descrito en el ANEXO 01, deberá asegurar el correcto funcionamiento de los mismos, y para ello se programará y ejecutará actividades básicas tales como:

7.1.1 ALCANCE Y DESCRIPCION DEL SERVICIO

Ejecutar la prestación del servicio, de acuerdo a los términos de referencia, que proporciona la entidad.



7.1.2 ACTIVIDADES A EJECUTAR

A continuación, se detallan las actividades que se tienen que realizar para el servicio del **MEJORAMIENTO DEL CERCO PERIMETRICO, CASETAS DE CONTROL, MUROS EXTERIORES Y SEÑALIZACIONES DEL HOSPITAL SANTA GEMA – YURIMAGUAS.**



ACTIVIDAD 1: SEGURIDAD Y SALUD	
ITEM	DESCRIPCION
1	Elaboración, implementación y administración del Plan de Seguridad y Salud en el Trabajo.
2	Dotación de equipos de protección individual para el personal.
3	Instalación de equipos de protección colectiva en el área de trabajo.
4	Implementación de señalización temporal de seguridad.
5	Capacitación en Seguridad y Salud para el personal.

ACTIVIDAD 2: PINTURA	
ITEM	DESCRIPCION
1	Aplicación de pintura esmalte en tubo F°G de 2".
2	Aplicación de pintura látex con imprimante en muro de cerco perimétrico.
3	Aplicación de pintura esmalte en vigas y columnas metálicas.
4	Aplicación de pintura esmalte en zócalo de cerco perimétrico.
5	Pintado de muros exteriores con látex (2 manos) y aplicando imprimante.
6	Pintado de muros en casetas de control 01, 02, 03 y 05.
7	Pintado de muros en caseta de control 04.
8	Pintado de muros en caseta de control 06.
9	Pintura de franjas en pisos (ancho 0.10m) con pintura de tráfico (2 manos).
10	Pintura de botallantas con pintura de tráfico (2 manos).
11	Pintura de cruces peatonales con pintura de tráfico (2 manos).
12	Pintura de señales de "PARE" internas con pintura de tráfico (2 manos).
13	Pintura de señalización de estacionamiento para discapacitados con pintura de tráfico (2 manos).
14	Pintura de señales de dirección de tránsito interno con pintura de tráfico (2 manos).
15	Pintura de numeración de estacionamientos con pintura de tráfico (2 manos).

ACTIVIDAD 3: SEÑALIZACIÓN DE NORMATIVIDAD CLÍNICA	
ITEM	DESCRIPCION
1	Instalación de letrero corpóreo con el nombre del Hospital.
2	Instalación de letrero de ingreso exterior a la Emergencia.
3	Instalación de letrero corpóreo de Emergencia.
4	Instalación de letrero luminoso para identificación de puertas de acceso exterior.
5	Instalación de directorio principal.
6	Instalación de tótem indicativo.
7	Instalación de señal de estacionamiento público.
8	Instalación de señal de estacionamiento para personal.
9	Instalación de señal de estacionamiento para ambulancias.
10	Instalación de señal de "Prohibido Estacionar".
11	Instalación de señal de estacionamiento exclusivo para discapacitados.

Anexo 01-A

Item	Descripción	Und.	Metrado
01	OBRAS PROVISIONALES Y SEGURIDAD Y SALUD		
01.01	SEGURIDAD Y SALUD		
01.01.01	ELABORACION, IMPLEMENTACION Y ADMINISTRACION DEL PLAN DE SEGURIDAD Y SALUD EN EL TRABAJO	g/b	1.00
01.01.02	EQUIPOS DE PROTECCION INDIVIDUAL	und	20.00
01.01.03	EQUIPOS DE PROTECCION COLECTIVA	g/b	1.00
01.01.04	SEÑALIZACION TEMPORAL DE SEGURIDAD	g/b	1.00
01.01.05	CAPACITACION EN SEGURIDAD Y SALUD	g/b	1.00
02	ARQUITECTURA		
02.01	PINTURA		
02.01.01	PINTURA ESMALTE EN TUBO F" G DE 2"	m2	2,118.16
02.01.02	PINTURA LATEX C/ IMPRIMANTE EN MURO DE CERCO PERIMÉTRICO	m2	353.93
02.01.03	PINTURA ESMALTE EN VIGAS Y COLUMNAS	m	313.30
02.01.04	PINTURA ESMALTE EN ZOCALO DE CERCO PERIMÉTRICO	m2	223.96
02.01.05	PINTURA MUROS EXTERIORES C/LATEX (2 MANOS), C/ IMPRIMANTE	m2	7,391.87
02.01.06	PINTURA MUROS EN CASETAS DE CONTROL 01;02;03 Y 05	m2	88.54
02.01.07	PINTURA MUROS EN CASETAS DE CONTROL 04	m2	16.63
02.01.08	PINTURA MUROS EN CASETAS DE CONTROL 06	m2	14.73
02.01.09	PINTURA DE FRANJAS EN PISOS, ANCHO = 0.10 M C/ TRAFICO - 2 MANOS	m	318.00
02.01.10	PINTURA DE BOTALLANTA, C/ TRAFICO - 2 MANOS	und	100.00
02.01.11	PINTURA DE CRUCE PEATONAL C/ TRAFICO - 2 MANOS	und	40.00
02.01.12	PINTURA DE SEÑAL DE PARÉ INTERNA C/ TRAFICO - 2 MANOS	und	4.00
02.01.13	PINTURA DE SEÑAL DE ESTACIONAMIENTO DE MINUSVALIDOS C/ TRAFICO - 2 MANOS	und	7.00
02.01.14	PINTURA DE SEÑAL DE DIRECCION DE TRANSITO C/ TRAFICO - 2 MANOS	und	81.00
02.01.15	PINTURA DE SEÑAL DE NÚMERO DE ESTACIONAMIENTO C/ TRAFICO - 2 MANOS	und	100.00
02.02	SEÑALIZACION DE NORMATIVIDAD CLINICA		
02.02.01	LETREROS		
02.02.01.01	SE - 01 LETRERO CORPOREO EN NOMBRE DE HOSPITAL	und	1.00
02.02.01.02	SE - 02 LETRERO DE INGRESO EXTERIOR DE EMERGENCIA	und	1.00
02.02.01.03	SE - 03 LETRERO CORPOREO DE EMERGENCIA	und	1.00
02.02.01.04	SE - 04 LETRERO LUMINOSO PARA IDENTIFICAR PUERTAS DE ACCESO EXTERIOR	und	1.00
02.02.02	SEÑAL ORIENTATIVA - INDICATIVA		
02.02.02.01	SE - 05 DIRECTORIO PRINCIPAL	und	1.00
02.02.02.02	SE - 06 TOTEM INDICATIVO	und	1.00
02.02.03	SEÑAL DE TRANSITO		
02.02.03.01	SE - 01 ESTACIONAMIENTO PUBLICO	und	1.00
02.02.03.02	SE - 02 ESTACIONAMIENTO PARA PERSONAL	und	1.00
02.02.03.03	SE - 03 ESTACIONAMIENTO PARA AMBULANCIAS	und	1.00
02.02.03.04	SE - 04 PROHIBIDO ESTACIONAR	und	3.00
02.02.03.05	SE - 05 ESTACIONAMIENTO EXCLUSIVO PARA DISCAPACITADOS	und	3.00

7.1.1 PROCESO DE SELECCIÓN:

El proceso se llevará a cabo mediante ADJUDICACIÓN SIMPLIFICADA – AS.

7.1.2 SISTEMA DE CONTRATACION

El sistema de contratación será A SUMA ALZADA.

7.1.3 MODALIDAD DE EJECUCION

No Aplica

7.1.4 RECURSOS A SER PROVISTOS POR EL CONTRATISTA

Todos los recursos necesarios y estipulados en el expediente técnico para la correcta prestación del servicio son:

- Materiales de construcción e insumos.
- Mano de obra.
- Equipos.
- Herramientas manuales.

Además de los recursos detallados que deberá proveer el contratista, este deberá acreditar oficina o domicilio en el lugar de la prestación del servicio.



7.1.5 RECURSOS, INFORMACION Y FACILIDADES A SER PROVISTOS POR LA ENTIDAD

La entidad deberá proporcionar al contratista lo siguiente:

- a) Documentos técnicos necesarios para la prestación del servicio.
La entidad pondrá a disposición del contratista los documentos técnicos, necesarios para la prestación del servicio de mejoramiento: **MEJORAMIENTO DEL CERCO PERIMETRICO, CASETAS DE CONTROL, MUROS EXTERIORES Y SEÑALIZACIONES DEL HOSPITAL SANTA GEMA - YURIMAGUAS,**

Sin embargo, el contratista podrá obtener copias adicionales, previo pago del costo a reproducción.

7.1.6 REGLAMENTOS TECNICOS, NORMAS METEOROLOGICAS Y/O SANITARIOS NACIONALES.

Todos los estipulados en la documentación técnica y la normatividad aplicable para prestación de servicios y supletoriamente la normatividad vigente para ejecución de obras de edificaciones.

7.1.7 SEGUROS.

Todo el personal del Contratista, incluido el personal técnico, previo al inicio de la prestación del servicio, deberá contar con su respectiva póliza de seguros contra todo riesgo (SCTR) y deberá portar y utilizar en todo momento su vestimenta o uniforme de trabajo, así como su equipo de protección personal (EPPs).

- a) El personal del proveedor deberá contar con seguro SCTR (Seguro complementario de trabajo a todo riesgo), en cumplimiento de la Ley N° 29783 y su Reglamento aprobado mediante D.S. 005-2012-TR, antes de empezar los trabajos.
- b) El proveedor deberá dotar al personal a su cargo con equipos de protección personal (EPP) de seguridad de acuerdo al tipo de actividad, de acuerdo a los protocolos COVID de la entidad.
- c) En el caso que exista la necesidad de retirar alguna parte, repuesto y/o componente de los equipos fuera de la Entidad, para ser desplazados a las instalaciones del proveedor para efectuar actividades especializadas con el uso de los equipos o instrumentos de calibración, el proveedor deberá con un seguro contra todo.

7.1.8 NORMAS TECNICAS.

El contratista debe conocer y cumplir estrictamente:

- a) Todas las leyes, reglamentos y ordenanzas que, en cualquier forma, estén relacionados con la ejecución de los trabajos. En caso de existir divergencias entre estos TDR y las leyes, normas o reglamentos, es obligación del contratista poner en conocimiento del Supervisor o Inspector del Servicio esta situación, previa a la realización de los trabajos, a fin de que este determine la acción a seguir.
- b) Todas las normas técnicas y prescripciones de los presentes documentos referentes a materiales y trabajos. Los daños y/o problemas causado por este sin derecho pago alguno. El contratista tendrá a su cargo la confección respectiva ante los entes que pudieran tener jurisdicción sobre el sitio de obra.
- c) Todas las normas laborales y las de seguridad e higiene ocupacional.
- d) Reglamento Nacional de Edificaciones, aprobado mediante D.S. N° 001-2006-Vivienda.

7.1.9 IMPACTO AMBIENTAL

El proveedor velará permanentemente por la conservación del medio ambiente, protegiendo los recursos humanos, indicaciones y obligaciones, con la finalidad de mitigar el impacto ambiental, producto del trabajo realizado haciendo uso de aerosoles. De existir Residuos Peligrosos se exceptúa la disposición final por parte de la Entidad, cuando se considere que el materia, parte, repuestos y/o componente es de naturaleza



contaminante al medio ambiente. Para el caso, el Proveedor es el responsable del tratamiento de los residuos y su disposición final.

7.1.10 CONDICIONES y REQUERIMIENTOS PARA EL PROVEEDOR DEL SERVICIO

7.1.10.1 REQUISITOS DEL PROVEEDOR:

- Persona natural o jurídica.
- RUC con actividad vinculado al objeto de la contratación, en estado activo y habido.
- Constancia de RNP vigente, capítulo servicios.
- Código de Cuenta Interbancaria - CCI.
- No tener impedimentos para contratar con el Estado.

7.1.10.2 EQUIPO MINIMO REQUERIDO

El equipamiento mínimo requerido, para la prestación del servicio es el siguiente:

Ítem	Descripción	UNIDAD
01	ANDAMIO METÁLICO	UNIDAD
02	COMPRESORA DE AIRE	UNIDAD
03	ESCALERA TELESCOPICA 20 PASOS	UNIDAD

NOTA: El Equipamiento requerido por la Entidad, no debe tener una antigüedad mayor a cinco (5) años a la fecha de la convocatoria del presente procedimiento de selección.

Acreditación:

Copia de documentos que sustenten la propiedad, la posesión, el compromiso de compra venta o alquiler u otro documento que acredite la disponibilidad del equipamiento estratégico requerido.

7.1.10.3 PERSONAL REQUERIDO.

El personal clave requerido para la prestación del servicio, se detalla a continuación:

7.1.10.3.1 FORMACION ACADEMICA DEL PERSONAL CLAVE

REQUISITO

CANT.	CARGO	FORMACION ACADEMICA
01	RESPONSABLE TÉCNICO DEL SERVICIO	Ingeniero civil (La <i>habilitación</i> se exigirá para la firma del contrato en caso de ser merecedor de la buena pro).

CANT.	CARGO	FORMACION ACADEMICA
01	ESPECIALISTA SSOMA	Ingeniero civil, Ambiental y/o Sanitario (La <i>habilitación</i> se exigirá para la firma del contrato en caso de ser merecedor de la buena pro).

Se precisa que el responsable técnico tendrá una participación del 100% en el presente servicio, el Especialista en Seguridad Ocupacional tendrá una participación del 100% en el presente servicio.

7.1.10.3.2 EXPERIENCIA DEL PERSONAL CLAVE





CARGO	PROFESION	EXPERIENCIA
RESPONSABLE TÉCNICO DEL SERVICIO	INGENIERO CIVIL	<ul style="list-style-type: none"> ✓ Con experiencia mínima de TRES (03) AÑOS contabilizados desde la colegiatura, como residente y/o supervisor y/o Inspector y/o responsable técnico de servicios de mantenimiento y/o acondicionamiento y/o mejoramiento y/o reparación en entidades públicas y/o privadas, lo cual deberá ser sustentada mediante la presentación de la copia del contrato y su respectiva conformidad y/o certificados o constancias que acrediten tal experiencia. La experiencia será contabilizada desde la fecha de la obtención de la colegiatura. • Con capacitación de 120 horas mínimas en diplomado en GERENCIA DE LA CONSTRUCCIÓN

CARGO	PROFESION	EXPERIENCIA
ESPECIALISTA SSOMA	INGENIERO CIVIL, AMBIENTAL Y/O SANITARIO	<ul style="list-style-type: none"> ✓ Con experiencia mínima de VEINTICUATRO (24) meses, como Especialista SSOMA, Especialista Ambiental, Supervisor de Seguridad y Salud en el Trabajo y/o Especialista en Seguridad y Salud en el Trabajo, en la ejecución de Obras de edificaciones en general, lo cual deberá ser sustentada mediante la presentación de la copia del contrato y su respectiva conformidad y/o certificados o constancias que acrediten tal experiencia. La experiencia será contabilizada desde la fecha de la obtención de la colegiatura. ✓ Acreditar cursos y/o certificado y/o diplomado con un mínimo de 120 horas académicas en PREVENCIÓN EN SALUD Y SALUD OCUPACIONAL Y PREVENCIÓN DE RIESGOS LABORALES.

NOTA: Se precisa que la Entidad evaluara de manera integral los documentos presentados para acreditar dicha experiencia. En tal sentido, aun cuando en los documentos presentados la denominación del cargo o puesto no coincida literalmente con aquella prevista en los requisitos de calificación, se deberá validar la experiencia si las actividades que realizó el profesional corresponden con la función propia del cargo o puesto requerido.

Acreditación:

El Título profesional será verificado por el órgano encargado de las contrataciones o comité de selección, según corresponda, en el Registro Nacional de Grados Académicos y Títulos Profesionales en el portal web de la Superintendencia Nacional de Educación Superior Universitaria - SUNEDU a través del siguiente link: <https://enlinea.sunedu.gob.pe/> o en el Registro Nacional de Certificados, Grados y Títulos a cargo del Ministerio de Educación a través del siguiente link: <https://titulosinstitutos.minedu.gob.pe/>, según corresponda.

7.1.1 DE LA EXPERIENCIA EN LA ESPECIALIDAD DEL EJECUTOR DEL SERVICIO

El postor debe acreditar un monto facturado equivalente a **S/ 390,000.00 (Trescientos noventa mil con 00/100 soles)**, por la contratación de servicios iguales o similares al objeto de la convocatoria, durante los ocho (8) años anteriores a la fecha de la presentación de ofertas que se computarán desde la fecha de la conformidad o emisión del comprobante de pago, según corresponda.

En el caso de postores que declaren en el Anexo N° 01, tener la condición de Micro y Pequeña Empresa, se acreditará una experiencia de **S/ 90,000.00 (NOVENTA MIL Y 00/100 SOLES)**, por la venta de servicios iguales o similares al objeto de la convocatoria, durante los ocho (8) años anteriores a la fecha de la presentación de ofertas que se computarán desde la fecha de la conformidad o emisión del comprobante de pago, según corresponda. En el caso de consorcios, todos los integrantes deben contar con la condición de micro y pequeña empresa.

Se Considera servicio similar a: SERVICIO DE ACONDICIONAMIENTO Y/O REPARACION Y/O REFACCION Y/O MANTENIMIENTO DE EDIFICACIONES PUBLICAS EN GENERAL.

Acreditación:

La experiencia del postor en la especialidad se acreditará con copia simple de (i) contratos u órdenes de servicios, y su respectiva conformidad o constancia de prestación; o (ii) comprobantes de pago cuya cancelación se acredite documental y fehacientemente, con voucher de depósito, nota de abono, reporte de estado de cuenta, cualquier otro documento emitido por Entidad del sistema financiero que acredite el abono o mediante cancelación en el mismo comprobante de pago, correspondientes a un máximo de veinte (20) contrataciones.

ener una antigüedad mayor a cinco (5) años a la fecha de la convocatoria del presente procedimiento de selección.

Acreditación:

Copia de documentos que sustenten la propiedad, la posesión, el compromiso de compra venta o alquiler u otro documento que acredite la disponibilidad del equipamiento estratégico requerido.

7.1.10.4 PERSONAL REQUERIDO.

El personal clave requerido para la prestación del servicio, se detalla a continuación:

7.1.10.4.1 FORMACION ACADEMICA DEL PERSONAL CLAVE

REQUISITO

<u>CANT.</u>	<u>CARGO</u>	<u>FORMACION ACADEMICA</u>
01	RESPONSABLE TÉCNICO DEL SERVICIO	Ingeniero civil, (La habilidad <i>Se exigirá para la firma del contrato en caso de ser merecedor de la buena pro</i>).

Se precisa que el Responsable técnico tendrá una participación del 100% en el presente servicio, el Especialista en Seguridad Ocupacional tendrá una participación del 50% en el presente servicio.

7.1.10.4.2 EXPERIENCIA DEL PERSONAL CLAVE

CARGO	PROFESION	EXPERIENCIA
-------	-----------	-------------





<p><u>RESPONSABLE TÉCNICO DEL SERVICIO</u></p>	<p><u>INGENIERO CIVIL</u></p>	<p>✓ Con experiencia mínima de TRES (03) AÑOS contabilizados desde la colegiatura, como residente y/o supervisor y/o Inspector y/o responsable técnico de servicios de mantenimiento y/o acondicionamiento y/o mejoramiento y/o reparación en entidades públicas y/o privadas, lo cual deberá ser sustentada mediante la presentación de la copia del contrato y su respectiva conformidad y/o certificados o constancias que acrediten tal experiencia.</p> <p>La experiencia será contabilizada desde la fecha de la obtención de la colegiatura.</p> <p>• Con capacitación de 120 horas mínimas en diplomado en GERENCIA DE LA CONSTRUCCIÓN</p>
--	-----------------------------------	--

a) **LUGAR DE EJECUCION DEL SERVICIO**

Dirección : Calle Ucayali Mza. "G", lote 07 – Yurimaguas.
Localidad : YURIMAGUAS.
Distrito : YURIMAGUAS.
Provincia : ALTO AMAZONAS.
Región : LORETO.

b) **Medio Ambiente en la ejecución del servicio:**

EL CONTRATISTA deberá cumplir con la legislación, reglamentación, requisitos legales y otros requisitos aplicables a la normatividad ambiental vigente, a fin de prevenir la contaminación e impactos negativos que se genere al ambiente, la salud y los recursos naturales, durante la ejecución contractual.

De ser el caso, si EL CONTRATISTA, durante la ejecución del servicio genere impactos ambientales negativos que pudieran afectar al ambiente, la salud y los recursos naturales, deberá presentar mensualmente, evidencias documentarias que demuestren las medidas implementadas para mitigar, controlar, remediar, compensar dichos impactos, en cumplimiento de la legislación ambiental nacional vigente.

LA ENTIDAD a través del Equipo Gestión del Ambiental tiene la facultad de realizar auditorías planificadas o inopinadas, a fin de garantizar que EL CONTRATISTA, cumpla con lo dispuesto en el párrafo anterior.

Si por el incumplimiento de la normatividad ambiental vigente, LA ENTIDAD recibe sanción o multa por las entidades de competencia ambiental durante la ejecución del servicio, el supervisor del servicio deberá aplicar a EL CONTRATISTA, la penalidad correspondiente y EL CONTRATISTA deberá asumir el pago total de la sanción o multa que corresponda.

Nota: La penalidad por incumplimiento de la legislación, reglamentación, requisitos legales y otros requisitos aplicables a la normatividad ambiental vigente, que pudiera ocurrir durante la ejecución del servicio, será efectuada por el área usuaria, pudiendo solicitar el apoyo técnico del Equipo Gestión Ambiental.

c) **PLAZO DE EJECUCION DE LA PRESTACION DEL SERVICIO**

Se ha programado la ejecución de la prestación del servicio en **TREINTA (30)** días calendario, lo cual se computará a partir del día siguiente de que se cumplan las condiciones establecidas en el Reglamento de la Ley de Contrataciones del Estado.

La designación del Supervisor y/o Inspector y/o Coordinador del contrato se realizará en un plazo no mayor a siete (07) días calendario de suscrito el contrato.

Para la prestación del servicio, se aplicará supletoriamente lo establecido en el Art. 176° del RLCE,

Artículo 176. Inicio del plazo de ejecución de obra

176.1. El inicio del plazo de ejecución de obra rige desde el día siguiente de que se cumplan las siguientes condiciones:

- a) Que la Entidad notifique al contratista quién es el inspector o el supervisor, según corresponda;
- b) Que la Entidad haya hecho entrega total o parcial del terreno o lugar donde se ejecuta la obra, según corresponda;
- c) Que la Entidad provea el calendario de entrega de los materiales e insumos que, de acuerdo con las bases, hubiera asumido como obligación;
- d) Que la Entidad haya hecho entrega del Expediente Técnico de Obra completo, en caso este haya sido modificado con ocasión de la absolución de consultas y observaciones;
- e) Que la Entidad haya otorgado al contratista el adelanto directo, en las condiciones y oportunidad establecidas en el artículo 181.

Las condiciones indicadas deberán ser cumplidas dentro de los 15 (quince) días calendario, contados a partir del día siguiente de la suscripción del contrato.

d) ADELANTOS

La Entidad **NO** otorgará adelanto en el presente servicio.

e) CONFIDENCIALIDAD

El contratista se compromete a mantener en reserva absoluta confidencial en el manejo de información a la que se tenga acceso y que se encuentre relacionada con la prestación del servicio, quedando prohibido revelar dicha información a terceros.

La entidad y el proveedor, sus agentes, empleados y funcionarios mantendrán confidencialidad y no deberán, sin el consentimiento por escrito de la otra parte, divulgar a terceros ningún documento, datos u otra información provista directamente o indirectamente por la otra parte con respecto al contrato; aun cuando tal información se haya provisto durante o después de la resolución o de la terminación del contrato.

La Entidad no utilizará los documentos, datos y otra información recibidos del proveedor para ningún propósito que no guarde relación con el contrato. De manera similar, el contratista no utilizará los documentos, datos y otra información recibidos por la entidad para ningún propósito con excepción de la ejecución del contrato.

Las obligaciones de las partes contenidas en los dos apartados anteriores no se aplicarán a la información que: Ahora o de aquí en adelante, se divulgue públicamente sin incumplimiento de la cláusula de confidencialidad por ninguna de las partes.



Se puede demostrar hacer estado en posesión de la parte divulgada al momento de la divulgación y que no había sido obtenida previamente, directa o indirectamente de la otra parte.

f) FORMA DE PAGO

La Entidad realizará el pago como contraprestación pactada a favor del Proveedor en UN (1) ÚNICO PAGO.

Para efectos del pago de las contraprestaciones ejecutadas por el contratista, la Entidad debe contar con la siguiente documentación:



Parte y/o entregable	% avance mínimo (Verificable)	Periodo
01	Al 100 % de AVANCE (Verificado por el Área Usuaría)	30 días calendarios de iniciado la prestación

g) DE LA RECEPCION y CONFORMIDAD DE LA PRESTACION

La recepción y conformidad de la prestación del servicio de: **MEJORAMIENTO DEL CERCO PERIMETRICO, CASSETAS DE CONTROL, MUROS EXTERIORES Y SEÑALIZACIONES DEL HOSPITAL SANTA GEMA - YURIMAGUAS**, se ceñirá estrictamente a lo estipulado en el Art. 168° del RLCE.

Artículo 168. Recepción y conformidad

168.1. La recepción y conformidad es responsabilidad del área usuaria. En el caso de bienes, la recepción es responsabilidad del área de almacén y la conformidad es responsabilidad de quien se indique en los documentos del procedimiento de selección.

168.2. La conformidad requiere del informe del funcionario responsable del área usuaria, quien verifica, dependiendo de la naturaleza de la prestación, la calidad, cantidad y cumplimiento de las condiciones contractuales, debiendo realizar las pruebas que fueran necesarias. Tratándose de órdenes de compra o de servicio, la conformidad puede consignarse en dicho documento.

"168.3 La conformidad se emite en un plazo máximo de siete (7) días de producida la recepción, salvo que se requiera efectuar pruebas que permitan verificar el cumplimiento de la obligación, o si se trata de consultorías, en cuyo caso la conformidad se emite en un plazo máximo de quince (15) días, bajo responsabilidad del funcionario que debe emitir la conformidad.

El mismo plazo resulta aplicable para que la Entidad se pronuncie sobre el levantamiento de observaciones, según corresponda." (*) *Numeral modificado por el artículo 2 del Decreto Supremo N° 162-2021-EF, publicado el 26 de junio de 2021.*

"168.4. De existir observaciones, la Entidad las comunica al contratista, indicando claramente el sentido de estas, otorgándole un plazo para subsanar no menor de dos (2) ni mayor de ocho (08) días. Dependiendo de la complejidad o sofisticación de las subsanaciones a realizar, o si se trata de consultorías, el plazo para subsanar no puede ser menor de cinco (5) ni mayor de quince (15) días. Subsanadas las observaciones dentro del plazo otorgado, no corresponde la aplicación de penalidades." (*) *Numeral modificado por la Primera Disposición Complementaria Modificatoria del Decreto Supremo N° 168-2020-EF, publicado el 30 de junio de 2020.*

"168.5. Cuando la Entidad exceda el plazo legal previsto para emitir la conformidad o pronunciarse sobre el levantamiento de las observaciones, los días de retraso no pueden ser imputados al contratista a efectos de la aplicación de penalidades." (*) *Numeral incorporado por el artículo 3 del Decreto Supremo N° 162-2021-EF, publicado el 26 de junio de 2021.*

"168.6. Si pese al plazo otorgado, el contratista no cumpliera a cabalidad con la subsanación, la Entidad puede otorgar al contratista periodos adicionales para las correcciones pertinentes. En este supuesto corresponde aplicar la penalidad por mora desde el vencimiento del plazo para subsanar lo previsto en el numeral 168.4 del presente artículo, sin considerar los días de retraso en los que pudiera incurrir la Entidad." (*) *Numeral modificado por el artículo 2 del Decreto Supremo N° 162-2021-EF, publicado el 26 de junio de 2021.*

“168.7. Este procedimiento no resulta aplicable cuando los bienes, servicios en general y/o consultorías manifiestamente no cumplan con las características y condiciones ofrecidas, en cuyo caso la Entidad no efectúa la recepción o no otorga la conformidad, según corresponda, debiendo considerarse como no ejecutada la prestación, aplicándose la penalidad que corresponda por cada día de atraso.” (*)
Numeral modificado por el artículo 2 del Decreto Supremo N° 162- 2021-EF, publicado el 26 de junio de 2021. “168.8. razonables, congruentes y proporcionales con el objeto de la contratación.

Según lo previsto en los artículos 190 y 191 del Reglamento, en este tipo de penalidades se deben incluir las siguientes:



N°	Supuestos de aplicación de penalidad	Forma de cálculo	Procedimiento
1	Cuando el personal acreditado permanece menos de sesenta (60) días desde el inicio de su participación en la ejecución del contrato o del íntegro del plazo de ejecución, si este es menor a los sesenta (60) días, de conformidad con las disposiciones establecidas en el numeral 190.2 del artículo 190 del Reglamento.	1 UIT por cada día de ausencia del personal del servicio en el plazo previsto.	Según informe del SUPERVISOR DEL SERVICIO
2	En caso el contratista incumpla con su obligación de ejecutar la prestación con el personal acreditado o debidamente sustituido.	1 UIT por cada día de ausencia del personal en servicio	Según informe del SUPERVISOR DEL SERVICIO.
3	INDUMENTARIA E IMPLEMENTOS DE PROTECCIÓN PERSONAL Cuando el contratista no cumpla con dotar a su personal o parte del personal de los elementos de seguridad. La multa es por cada día.	1/1000 del monto de la valorización del servicio del periodo por cada día de dicho impedimento.	Según informe del SUPERVISOR DEL SERVICIO
4	CALIDAD DE LOS MATERIALES Cuando el contratista ingrese materiales a la obra sin la autorización del supervisor o utilice para la ejecución de la obra materiales de menos calidad que los especificados en el Expediente Técnico. La multa es por cada material no autorizado o no adecuado.	1/1000 del monto de la valorización del servicio del periodo por cada día de dicho impedimento.	Según informe del SUPERVISOR DEL SERVICIO
5	CARTEL DE SERVICIO Cuando el contratista no coloque el cartel de SERVICIO dentro de los 10 días calendarios del inicio contractual de la obra, la penalidad es por día de atraso. Así mismo existe la obligación de mantener el cartel de obra durante la	1/1000 del monto de la valorización del servicio del periodo por cada día de dicho impedimento.	Según informe del SUPERVISOR DEL SERVICIO



N°	Supuestos de aplicación de penalidad	Forma de cálculo	Procedimiento
	ejecución de la obra, la penalidad es por día de falta.		
6	CRONOGRAMA VALORIZADO AL INICIO DEL PLAZO CONTRACTUAL Cuando el contratista no cumpla con entregar el calendario valorizado adecuado a la Fecha de inicio del plazo contractual, en un plazo de 24 horas, o en el caso de demoras injustificadas los cronogramas reprogramados o acelerados de trabajo. La multa es por cada día.	1/1000 del monto de la valorización del servicio del periodo por cada día de dicho impedimento.	Según informe del SUPERVISOR DEL SERVICIO
7	RESPONSABLE TECNICO Cuando el Ingeniero Responsable Técnico no se encuentra en forma permanente en la obra. La multa es por cada día.	1/1000 del monto de la valorización del servicio periodo por cada día de dicho impedimento	Según informe del SUPERVISOR DEL SERVICIO.
8	CRONOGRAMA VALORIZADO AL INICIO DEL PLAZO CONTRACTUAL Cuando el contratista no cumpla con entregar el calendario valorizado adecuado a la fecha de inicio del plazo contractual, en un plazo de 24 horas, o en el caso de demoras injustificadas los cronogramas acelerados de trabajo, dentro del plazo indicado en la Ley de Contrataciones y su Reglamento.	Uno por dos mil (1/2000) del monto de la valorización del servicio del periodo por cada día de ocurrido el hecho.	Según informe del SUPERVISOR DEL SERVICIO.

(*) Numeral modificado por el artículo 2 del Decreto Supremo N° 162-2021-EF, publicado el 26 de junio de 2021.

H) DE LA LIQUIDACION DEL CONTRATO DE SERVICIO.

Luego de la Recepción y Conformidad del servicio, el Contratista presentará la Liquidación del Contrato de servicio, en concordancia supletoriamente del Art. 209° del RLCE, el cual será evaluada y aprobada por el Supervisor del Servicio, de corresponder, dentro de los plazos establecidos para tal fin.

I) PENALIDAD

De conformidad con el Art. 162° del RLCEL, se aplicarán penalidad por mora en la ejecución de la prestación, lo cual puede alcanzar un monto máximo equivalente al 10% del monto del Contrato vigente, esta se refiere al retraso injustificado del Contratista en la ejecución de la prestación objeto del Contrato.

Artículo 162. Penalidad por mora en la ejecución de la prestación

162.1. En caso de retraso injustificado del contratista en la ejecución de las prestaciones objeto del contrato, la Entidad le aplica automáticamente una penalidad por mora por cada día de atraso. La penalidad se aplica automáticamente y se calcula de acuerdo a la siguiente fórmula:

Penalidad diaria = $0.10 \times \text{monto vigente}$
 $F \times \text{plazo vigente en días}$

Donde F tiene los siguientes valores:

- a) Para plazos menores o iguales a sesenta (60) días, para bienes, servicios en general, consultorías y ejecución de obras: $F = 0.40$.
- b) Para plazos mayores a sesenta (60) días:
 - b.1) Para bienes, servicios en general y consultorías: $F = 0.25$
 - b.2) Para obras: $F = 0.15$

162.2. Tanto el monto como el plazo se refieren, según corresponda, al monto vigente del contrato o ítem que debió ejecutarse o, en caso que estos involucraran obligaciones de ejecución periódica o fuera materia de retraso.

162.3. En caso no sea posible cuantificar el monto de la prestación materia de retraso, la Entidad puede establecer en los documentos del procedimiento de selección la penalidad a aplicarse.

162.4. Para los supuestos que por la naturaleza de la contratación, la fórmula indicada en el presente artículo no cumpla con su finalidad, el Ministerio de Economía y Finanzas mediante Resolución Ministerial puede establecer fórmulas especiales para el cálculo de la penalidad por mora.

162.5. El retraso se justifica a través de la solicitud de ampliación de plazo debidamente aprobado. Adicionalmente, se considera justificado el retraso y en consecuencia no se aplica penalidad, cuando el contratista acredite, de modo objetivamente sustentado, que el mayor tiempo transcurrido no le resulta imputable. En ese último caso, la calificación del retraso como justificado por parte de la Entidad no da lugar al pago de gastos generales ni costos directos de ningún tipo.

J) OTRAS PENALIDADES

De acuerdo con el artículo 163 del Reglamento, se pueden establecer otras penalidades, distintas al retraso o mora, las cuales deben ser objetivas, razonables, congruentes y proporcionales con el objeto de la contratación.

Según lo previsto en los artículos 190 y 191 del Reglamento, en este tipo de penalidades se deben incluir las siguientes:

N°	Supuestos de aplicación de penalidad	Forma de cálculo	Procedimiento
1	Cuando el personal acreditado permanece menos de sesenta (60) días desde el inicio de su participación en la ejecución del contrato o del ítem del plazo de ejecución, si este es menor a los sesenta (60) días, de conformidad con las disposiciones establecidas en el numeral 190.2 del artículo 190 del Reglamento.	1 UIT por cada día de ausencia del personal en obra en el plazo previsto.	Según informe del SUPERVISOR DEL SERVICIO
2	En caso el contratista incumpla con su obligación de ejecutar la prestación con el personal acreditado o debidamente sustituido.	1 UIT por cada día de ausencia del personal en obra.	Según informe del SUPERVISOR DEL SERVICIO.
3	INDUMENTARIA E IMPLEMENTOS DE PROTECCIÓN PERSONAL	1/1000 del monto de la valorización del período	Según informe del SUPERVISOR





N°	Supuestos de aplicación de penalidad	Forma de cálculo	Procedimiento
	Cuando el contratista no cumpla con dotar a su personal o parte del personal de los elementos de seguridad. La multa es por cada día.	por cada día de dicho impedimento.	R DEL SERVICIO
4	CALIDAD DE LOS MATERIALES Cuando el contratista ingrese materiales a la obra sin la autorización del supervisor o utilice para la ejecución de la obra materiales de menos calidad que los especificados en el Expediente Técnico. La multa es por cada material no autorizado o no adecuado.	1/1000 del monto de la valorización del periodo por cada día de dicho impedimento.	Según informe del SUPERVISOR DEL SERVICIO
5	CARTEL DE SERVICIO Cuando el contratista no coloque el cartel de SERVICIO dentro de los 10 días calendarios del inicio contractual de la obra, la penalidad es por día de atraso. Así mismo existe la obligación de mantener el cartel de obra durante la ejecución de la obra, la penalidad es por día de falta.	1/1000 del monto de la valorización del periodo por cada día de dicho impedimento.	Según informe del SUPERVISOR DEL SERVICIO
6	CRONOGRAMA VALORIZADO AL INICIO DEL PLAZO CONTRACTUAL Cuando el contratista no cumpla con entregar el calendario valorizado adecuado a la Fecha de inicio del plazo contractual, en un plazo de 24 horas, o en el caso de demoras injustificadas los cronogramas reprogramados o acelerados de trabajo. La multa es por cada día.	1/1000 del monto de la valorización del periodo por cada día de dicho impedimento.	Según informe del SUPERVISOR DEL SERVICIO
7	RESPONSABLE TECNICO Cuando el Ingeniero Responsable Técnico no se encuentra en forma permanente en la obra. La multa es por cada día.	1/1000 del monto de la valorización del periodo por cada día de dicho impedimento	Según informe del SUPERVISOR DEL SERVICIO.



N°	Supuestos de aplicación de penalidad	Forma de cálculo	Procedimiento
8	<p>CRONOGRAMA VALORIZADO AL</p> <p>INICIO DEL PLAZO CONTRACTUAL</p> <p>Cuando el contratista no cumpla con entregar el calendario valorizado adecuado a la fecha de inicio del plazo contractual, en un plazo de 24 horas, o en el caso de demoras injustificadas los cronogramas acelerados de trabajo, dentro del plazo indicado en la Ley de Contrataciones y su Reglamento.</p>	<p>Uno por dos mil</p> <p>(1/2000) del monto de la valorización del periodo por cada día de ocurrido el hecho.</p>	Según informe del SUPERVISOR DEL SERVICIO.
9	<p>PRUEBAS Y ENSAYOS</p> <p>Cuando el contratista no realiza las pruebas o ensayos para verificar la calidad de los materiales y las dosificaciones de acuerdo a las especificaciones de expediente técnico.</p>	<p>20% de 1 UIT por cada incumplimiento</p>	Según informe del SUPERVISOR DEL SERVICIO.
10	<p>VALORIZACIONES</p> <p>Cuando el contratista no efectúe valorizaciones en el plazo Legal establecido, incumpliendo el Reglamento de la Ley de Contrataciones del Estado o no adjunte el panel fotográfico conforme lo señalado en los Términos de Referencia.</p>	<p>20% de 1 UIT por cada día de incumplimiento</p>	Según informe del SUPERVISOR DEL SERVICIO.
11	<p>EQUIPOS DECLARADOS EN LA</p> <p>PROPUESTA TECNICA</p> <p>Cuando el contratista no mantenga los equipos declarados en la propuesta técnica al inicio y ejecución de la obra, En este caso, bastará que falte uno o más de los equipos para que se haga acreedor de la multa respectiva.</p>	<p>20% de 1 UIT por cada día de incumplimiento</p>	Según informe del SUPERVISOR DEL SERVICIO.
12	<p>POR NO ESTAR AL DIA CON LAS</p>	<p>Uno por dos mil</p> <p>(1/2000) del monto de la</p>	Según informe del SUPERVISOR DEL SERVICIO.



N°	Supuestos de aplicación de penalidad	Forma de cálculo	Procedimiento
	ANOTACIONES EN EL CUADERNO DE OCURRENCIAS Cuando el contratista de manera injustificada, no presente el cuaderno de ocurrencias con las anotaciones al día siguiente de su ejecución.	valorización del periodo por cada día de ocurrido el hecho.	

K) CONDICIONES DE LOS CONSORCIOS

De conformidad con el numeral 49.5 del artículo 49 del Reglamento, el área usuaria incluye lo siguiente:

- El número máximo de consorciados es de 02 integrantes.
- El porcentaje mínimo de participación de cada consorciado es de 30%.
- El porcentaje mínimo de participación en la ejecución de contrato, para el integrante del consorcio que acredite mayor experiencia es más de 70%.

L) RESPONSABILIDAD DEL CONTRATISTA:

EL CONTRATISTA es responsable por la calidad ofrecida y por los vicios ocultos de los servicios ofertados por un plazo de **UN (01) AÑO** contado a partir de la conformidad otorgada, de acuerdo con lo indicado en el artículo 40 de la Ley de Contrataciones del Estado – DS N° 082-2019-EF TUO de la Ley de Contrataciones del Estado.

M) OBLIGACIONES DEL CONTRATISTA:

Adicionalmente, se debe considerar como puntos adicionales, lo siguiente

1. Previo al inicio del servicio EL CONTRATISTA presentará al Equipo de Gestión del MEJORAMIENTO DEL CERCO PERIMETRICO, CASETAS DE CONTROL, MUROS EXTERIORES Y SEÑALIZACIONES DEL HOSPITAL SANTA GEMA – YURIMAGUAS del HOSPITAL II-2 SANTA GEMA DE YURIMAGUAS:
 - Plan de Seguridad y Salud en el Trabajo, aprobado por su Comité de Seguridad y Salud en el Trabajo, de corresponder según la norma establecida.

EL CONTRATISTA debe entregar al Equipo Gestión del MEJORAMIENTO DEL CERCO PERIMETRICO, CASETAS DE CONTROL, MUROS EXTERIORES Y SEÑALIZACIONES DEL HOSPITAL SANTA GEMA – YURIMAGUAS del HOSPITAL II-2 SANTA GEMA DE YURIMAGUAS, con 24 horas de anticipación al inicio del servicio, la relación del personal de acuerdo a su Oferta que
1. pondrá a disposición del servicio detallando los siguientes datos: Apellido y nombres completos, domicilio actual y DNI y copia del documento que acredite que dicho personal cuenta con el Seguro Complementario de Trabajo de Riesgo.
2. EL CONTRATISTA, antes de iniciar el servicio, debe coordinar con el Supervisor del Servicio del MEJORAMIENTO DEL CERCO PERIMETRICO, CASETAS DE CONTROL, MUROS EXTERIORES Y SEÑALIZACIONES DEL HOSPITAL SANTA GEMA – YURIMAGUAS a fin que, en base a la disponibilidad operativa de los equipos, definan el cronograma del servicio de mantenimiento de los mismos, dicho cronograma debe ser firmada por EL CONTRATISTA el Supervisor del Servicio designado por LA ENTIDAD, para velar por su cumplimiento.
3. EL CONTRATISTA debe ejecutar los servicios de mantenimiento según los requerimientos precisados en el presente Término de Referencia y de acuerdo con la frecuencia programada, éste último podrá ser reprogramado dada la necesidad de LA ENTIDAD; y siempre que este cambio se encuentre dentro del plazo de ejecución del servicio contratado.



4. EL CONTRATISTA deberá contar como mínimo con un (01) equipo de telefonía móvil para el Coordinador General del Servicio de tal manera que permita coordinar la ejecución de los servicios o cualquier ocurrencia que se presente durante la ejecución del servicio.
5. EL CONTRATISTA garantiza a LA ENTIDAD que los materiales y suministros que utilice en la ejecución de los trabajos serán de primera calidad es decir de marcas reconocidas con los más altos estándares en su fabricación, nuevos, sin ningún defecto y que corresponden a los señalados en su oferta y se obliga a reemplazar los materiales y/o corregir los trabajos que resulten defectuosos, a más de los perjuicios económicos que serán asumidos por EL CONTRATISTA.
6. De ser necesario el cambio de personal, EL CONTRATISTA debe informar del mismo y proceder a efectuarlo, previo consentimiento por escrito del Jefe del Equipo Gestión de Plantas de Tratamiento de Aguas Residuales de LA ENTIDAD, siempre y cuando cuente con el mismo perfil, experiencia solicitada y formación profesional y/o técnica correspondiente, para lo cual, se exigirá a EL CONTRATISTA, la presentación del Curriculum Vitae, con las respectivas copias de la documentación solicitada en las Bases, de tal manera que se acredite la experiencia solicitada establecida en las Bases.
7. EL CONTRATISTA es responsable de las obligaciones civiles y penales por los daños que pueden ocasionar sus trabajadores a LA ENTIDAD y/o terceros, durante el desarrollo del servicio, sean estos materiales o personas.
8. EL CONTRATISTA es responsable de cumplir las obligaciones laborales, tributarias y leyes y beneficios sociales con su personal que prestan servicio a LA ENTIDAD.
9. EL CONTRATISTA debe celebrar mensualmente o cuando lo solicite LA ENTIDAD, reuniones de coordinación, con participación de los responsables de las partes.
10. EL CONTRATISTA debe garantizar por medidas de seguridad, que el personal asignado al servicio, durante la ejecución del servicio, estén debidamente uniformados con la indumentaria adecuada para la actividad a efectuarse.
11. EL CONTRATISTA debe aceptar cualquier procedimiento de supervisión y/o fiscalización que efectúe en cualquier momento y sin previo aviso personal designado por LA ENTIDAD, para lo cual brindará las facilidades del caso. Esta labor de supervisión no interferirá la ejecución de los trabajos encomendados. EL CONTRATISTA, debe evitar la subcontratación o transferencia total de las actividades del servicio contratado, sin embargo, de ser necesario
- 13.- deberá de adoptar las formalidades del caso acuerdo al Artículo 147 del Reglamento de la Ley de Contrataciones del Estado que está referido a la Subcontratación, bajo sanción de resolución del presente contrato.
- 14.- EL CONTRATISTA no debe contratar personal técnico o profesional que labore o brinde servicios expresos a LA ENTIDAD.
- 15.- EL CONTRATISTA debe efectuar el pago correspondiente de los haberes, leyes y beneficios sociales de su personal, en las fechas establecidas.
- 16.- EL CONTRATISTA es el único responsable de la adquisición de los materiales y repuestos suministrados referidos a su calidad y procedencia, LA ENTIDAD no incita a la falsificación o replicas no autorizadas de piezas de los equipos.

N) OBLIGACIONES DE LA ENTIDAD:

1. El Equipo Gestión del MEJORAMIENTO DEL CERCO PERIMETRICO, CASSETAS DE CONTROL, MUROS EXTERIORES Y SEÑALIZACIONES DEL HOSPITAL SANTA GEMA – YURIMAGUAS de LA ENTIDAD, es la encargada de coordinar, supervisar y orientar la ejecución del presente servicio, observando estrictamente lo establecido en los términos de referencia.
2. El Equipo Gestión del MEJORAMIENTO DEL CERCO PERIMETRICO, CASSETAS DE CONTROL, MUROS EXTERIORES Y SEÑALIZACIONES DEL HOSPITAL SANTA GEMA – YURIMAGUAS de LA ENTIDAD será la responsable de tramitar y ordenar el pago de la factura de la valorización mensual presentada por EL CONTRATISTA, previa conformidad del Supervisor del Servicio del MEJORAMIENTO DEL CERCO PERIMETRICO, CASSETAS DE CONTROL, MUROS EXTERIORES Y SEÑALIZACIONES DEL HOSPITAL SANTA GEMA – YURIMAGUAS.



3. Exigir, a través del Equipo Gestión del MEJORAMIENTO DEL CERCO PERIMETRICO, CASETAS DE CONTROL, MUROS EXTERIORES Y SEÑALIZACIONES DEL HOSPITAL SANTA GEMA – YURIMAGUAS, el estricto cumplimiento de todos los términos y condiciones del servicio, siendo EL CONTRATISTA responsable de su ejecución según lo precisado en los Términos de Referencia y en su Oferta respectiva, estando facultada LA ENTIDAD para aplicar, penalidades, y de ser el caso, plantear la resolución del Contrato.
4. LA ENTIDAD, comunicará al inicio del servicio, el nombre del Supervisor del Servicio del MEJORAMIENTO DEL CERCO PERIMETRICO, CASETAS DE CONTROL, MUROS EXTERIORES Y SEÑALIZACIONES DEL HOSPITAL SANTA GEMA – YURIMAGUAS, el cual propiciará los medios para que EL CONTRATISTA coordine directamente con él respecto a la programación y disponibilidad de los equipos para la correcta ejecución de los servicios de mantenimiento, según las actividades señaladas en el numeral 7 de los Términos de Referencia.

O) ANTICORRUPCIÓN Y NO PARTICIPACIÓN EN PRÁCTICAS CORRUPTAS:

LA ENTIDAD exige a todos los contratistas, proveedores, consultores, y personal vinculado por contrato, observar los más altos niveles éticos y denunciar, a través de los canales de atención de denuncias, ubicados principalmente en la página institucional de LA ENTIDAD (en plataforma gob.pe), todo acto sospechoso de corrupción, conducta funcional, conflicto de intereses o fraude, y respecto de los cuales se tome conocimiento antes, durante o después del proceso de contratación que les vincula con nuestra organización.

LA ENTIDAD define, para estos efectos, los siguientes términos:

(i) Acto de Corrupción:

Conducta contraria a la ética que revela un ejercicio abusivo o mal uso del poder público, con el propósito de obtener una ventaja o beneficio indebido a favor de quien actúa, terceros o ambos; habiéndose vulnerado para conseguir ello- las normas o disposiciones de carácter obligatorio, afectando los intereses de la organización (LA ENTIDAD).

(ii) Acto de Fraude:

Engaño, ocultamiento, violación de la confianza o el aprovechamiento de una oportunidad derivada de un error en el sistema, la condición de vulnerabilidad en un proceso o la carencia de controles por parte de la organización. Se distingue de los delitos de corrupción porque los actos de fraude no son delitos contra la administración pública, pero pueden ser otro tipo de delitos o infracciones sancionables por la misma empresa o sus socios de negocios.

(iii) Inconducta Funcional:

Comportamiento indebido, por acción u omisión, que implica el incumplimiento de una función la transgresión de los deberes y las prohibiciones derivada de la contravención del ordenamiento jurídico administrativo y las normas internas de la entidad. Para ser considerada como tal, la conducta funcional debe estar tipificada con disposiciones claramente establecidas y debe tener una sanción definida.

(iv) Conflicto de Intereses:

Significa participar, mantener o aceptar situaciones en cuyo contexto sus intereses personales, laborales, económicos o financieros pudieran estar en conflicto con el cumplimiento de los deberes y funciones a su cargo.

En caso se compruebe la comisión de cualquiera de los actos anteriormente descritos, a excepción del acto de fraude que requiere del análisis previo del contexto en que se llevó a cabo, LA ENTIDAD podrá invocar la resolución inmediata del contrato, por incumplimiento de la presente disposición, independientemente del pago por daños y perjuicios o cualquier responsabilidad civil derivada que LA ENTIDAD considere oportuno solicitar.

P) RESPONSABILIDAD PATRIMONIAL SOLIDARIA:

Los integrantes de un consorcio se encuentran obligados solidariamente a responder frente a la Entidad por los efectos patrimoniales que ésta sufra como consecuencia de la actuación de dichos integrantes, ya sea individual o conjunta, durante el procedimiento de selección y la ejecución contractual. (Directiva N° 005-2019-OSCE/CD - Participación de Proveedores en Consorcio en las Contrataciones del Estado).

Q) PROPIEDAD INTELECTUAL:

La Entidad tendrá todos los derechos de propiedad intelectual, incluido sin limitación, las patentes, derechos de autor, nombres comerciales y marcas registradas, respecto a los productos o documentos y otros materiales que guarden una relación directa con la ejecución del servicio o que se hubiere creado o producido como consecuencia o en el curso de la ejecución del servicio.

R) CLÁUSULA DE CUMPLIMIENTO:

Son causales de resolución de contrato la presentación con información inexacta o falsa de la Declaración Jurada de Prohibiciones e Incompatibilidades a que se hace referencia en la Ley de prevención y mitigación del conflicto de intereses en el acceso y salida de personal del servicio público, Ley N°31564 y modificatorias. Asimismo, en caso se incumpla con los impedimentos señalados en el artículo 5 de dicha ley se aplicará la inhabilitación por cinco años para contratar o prestar servicios al Estado, bajo cualquier modalidad.

ANEXO 01

ACTIVIDADES A EJECUTAR DEL SERVICIO

ACTIVIDAD 1: SEGURIDAD Y SALUD

ITEM	DESCRIPCION
1	Elaboración, implementación y administración del Plan de Seguridad y Salud en el Trabajo.
2	Dotación de equipos de protección individual para el personal.
3	Instalación de equipos de protección colectiva en el área de trabajo.
4	Implementación de señalización temporal de seguridad.
5	Capacitación en Seguridad y Salud para el personal.

ACTIVIDAD 2: PINTURA

ITEM	DESCRIPCION
1	Aplicación de pintura esmalte en tubo F°G de 2".
2	Aplicación de pintura látex con imprimante en muro de cerco perimétrico.
3	Aplicación de pintura esmalte en vigas y columnas metálicas.
4	Aplicación de pintura esmalte en zócalo de cerco perimétrico.
5	Pintado de muros exteriores con látex (2 manos) y aplicando imprimante.
6	Pintado de muros en casetas de control 01, 02, 03 y 05.
7	Pintado de muros en caseta de control 04.
8	Pintado de muros en caseta de control 06.
9	Pintura de franjas en pisos (ancho 0.10m) con pintura de tráfico (2 manos).
10	Pintura de botallantas con pintura de tráfico (2 manos).
11	Pintura de cruces peatonales con pintura de tráfico (2 manos).
12	Pintura de señales de "PARE" internas con pintura de tráfico (2 manos).
13	Pintura de señalización de estacionamiento para discapacitados con pintura de tráfico (2 manos).
14	Pintura de señales de dirección de tránsito interno con pintura de tráfico (2 manos).





15	Pintura de numeración de estacionamientos con pintura de tráfico (2 manos).
----	---

ACTIVIDAD 3: SEÑALIZACIÓN DE NORMATIVIDAD CLÍNICA	
ITEM	DESCRIPCION
1	Instalación de letrero corpóreo con el nombre del Hospital.
2	Instalación de letrero de ingreso exterior a la Emergencia.
3	Instalación de letrero corpóreo de Emergencia.
4	Instalación de letrero luminoso para identificación de puertas de acceso exterior.
5	Instalación de directorio principal.
6	Instalación de tótem indicativo.
7	Instalación de señal de estacionamiento público.
8	Instalación de señal de estacionamiento para personal.
9	Instalación de señal de estacionamiento para ambulancias.
10	Instalación de señal de "Prohibido Estacionar".
11	Instalación de señal de estacionamiento exclusivo para discapacitados.

ANEXO 01-A

PARTIDAS Y METRADOS A EJECUTAR EN LA PRESTACION DEL SERVICIO

Item	Descripción	Und.	Metrado
01	OBRAS PROVISIONALES Y SEGURIDAD Y SALUD		
01.01	SEGURIDAD Y SALUD		
01.01.01	ELABORACION, IMPLEMENTACION Y ADMINISTRACION DEL PLAN DE SEGURIDAD Y SALUD EN EL TRABAJO	glb	1.00
01.01.02	EQUIPOS DE PROTECCION INDIVIDUAL	und	20.00
01.01.03	EQUIPOS DE PROTECCION COLECTIVA	glb	1.00
01.01.04	SEÑALIZACION TEMPORAL DE SEGURIDAD	glb	1.00
01.01.05	CAPACITACION EN SEGURIDAD Y SALUD	glb	1.00
02	ARQUITECTURA		
02.01	PINTURA		
02.01.01	PINTURA ESMALTE EN TUBO F" G DE 2"	m2	2,118.16
02.01.02	PINTURA LATEX C/ IMPRIMANTE EN MURO DE CERCO PERIMETRICO	m2	353.93
02.01.03	PINTURA ESMALTE EN VIGAS Y COLUMNAS	m	313.30
02.01.04	PINTURA ESMALTE EN ZOCALO DE CERCO PERIMETRICO	m2	223.96
02.01.05	PINTURA MUROS EXTERIORES C/LATEX (2 MANOS), C/ IMPRIMANTE	m2	7,391.87
02.01.06	PINTURA MUROS EN CASETAS DE CONTROL 01;02;03 Y 05	m2	88.54
02.01.07	PINTURA MUROS EN CASETAS DE CONTROL 04	m2	16.63
02.01.08	PINTURA MUROS EN CASETAS DE CONTROL 06	m2	14.73
02.01.09	PINTURA DE FRANJAS EN PISOS, ANCHO = 0.10 M C/ TRAFICO - 2 MANOS	m	318.00
02.01.10	PINTURA DE BOTALLANTA, C/ TRAFICO - 2 MANOS	und	100.00
02.01.11	PINTURA DE CRUCE PEATONAL C/ TRAFICO - 2 MANOS	und	40.00
02.01.12	PINTURA DE SEÑAL DE PARÉ INTERNA C/ TRAFICO - 2 MANOS	und	4.00
02.01.13	PINTURA DE SEÑAL DE ESTACIONAMIENTO DE MINUSVALIDOS C/ TRAFICO - 2 MANOS	und	7.00
02.01.14	PINTURA DE SEÑAL DE DIRECCION DE TRANSITO C/ TRAFICO - 2 MANOS	und	81.00
02.01.15	PINTURA DE SEÑAL DE NUMERO DE ESTACIONAMIENTO C/ TRAFICO - 2 MANOS	und	100.00
02.02	SEÑALIZACIÓN DE NORMATIVIDAD CLINICA		
02.02.01	LETREROS		
02.02.01.01	SE - 01 LETRERO CORPOREO EN NOMBRE DE HOSPITAL	und	1.00
02.02.01.02	SE - 02 LETRERO DE INGRESO EXTERIOR DE EMERGENCIA	und	1.00
02.02.01.03	SE - 03 LETRERO CORPOREO DE EMERGENCIA	und	1.00
02.02.01.04	SE - 04 LETRERO LUMINOSO PARA IDENTIFICAR PUERTAS DE ACCESO EXTERIOR	und	1.00
02.02.02	SEÑAL ORIENTATIVA - INDICATIVA		
02.02.02.01	SE - 05 DIRECTORIO PRINCIPAL	und	1.00
02.02.02.02	SE - 06 TOTEM INDICATIVO	und	1.00
02.02.03	SEÑAL DE TRANSITO		
02.02.03.01	SE - 01 ESTACIONAMIENTO PUBLICO	und	1.00
02.02.03.02	SE - 02 ESTACIONAMIENTO PARA PERSONAL	und	1.00
02.02.03.03	SE - 03 ESTACIONAMIENTO PARA AMBULANCIAS	und	1.00
02.02.03.04	SE - 04 PROHIBIDO ESTACIONAR	und	3.00
02.02.03.05	SE - 05 ESTACIONAMIENTO EXCLUSIVO PARA DISCAPACITADOS	und	3.00

ANEXO N° 02
PLANOS DE LA PRESTACION DEL SERVICIO

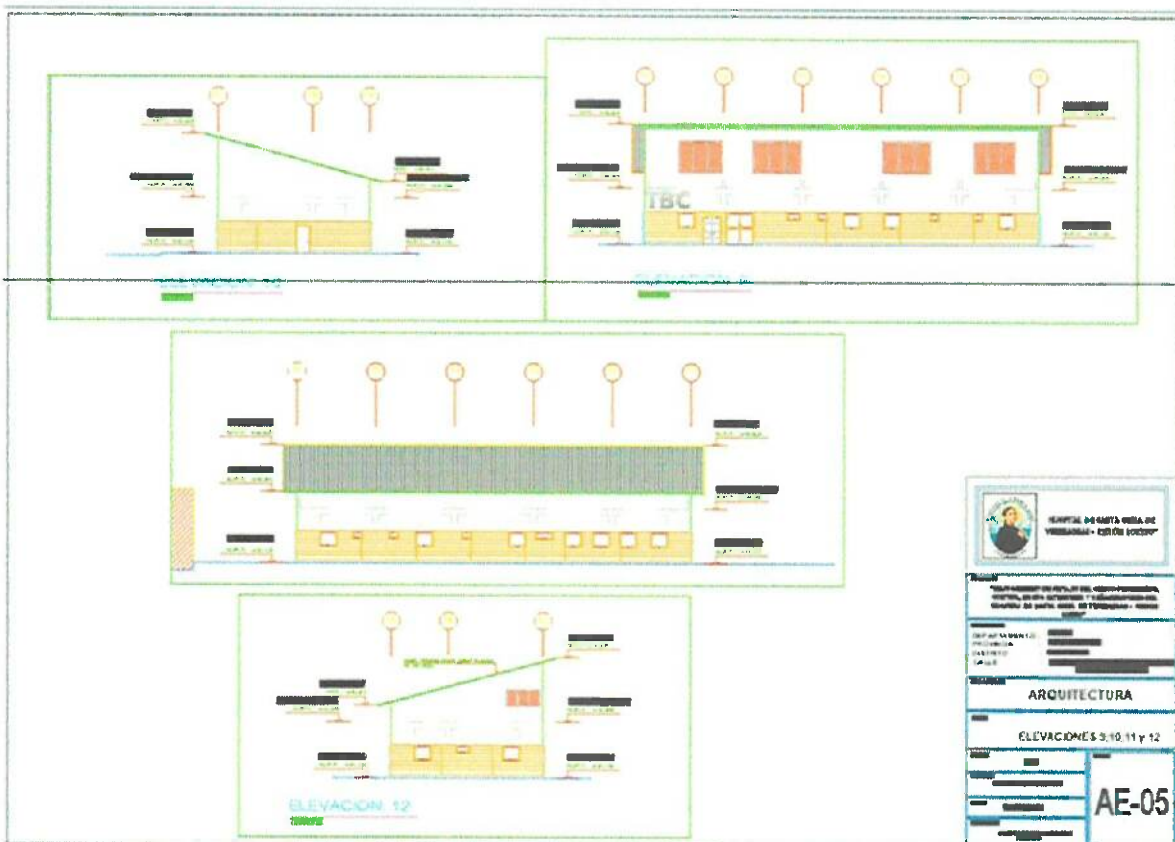

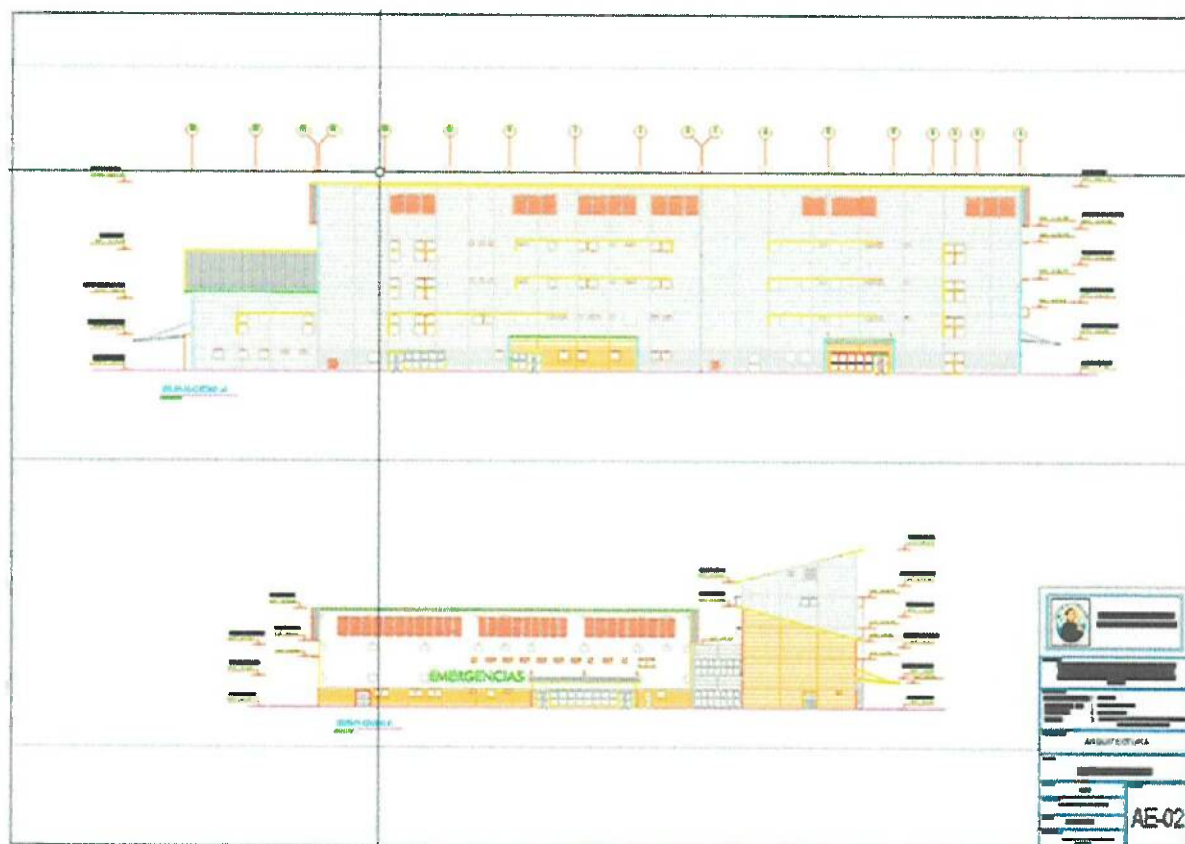
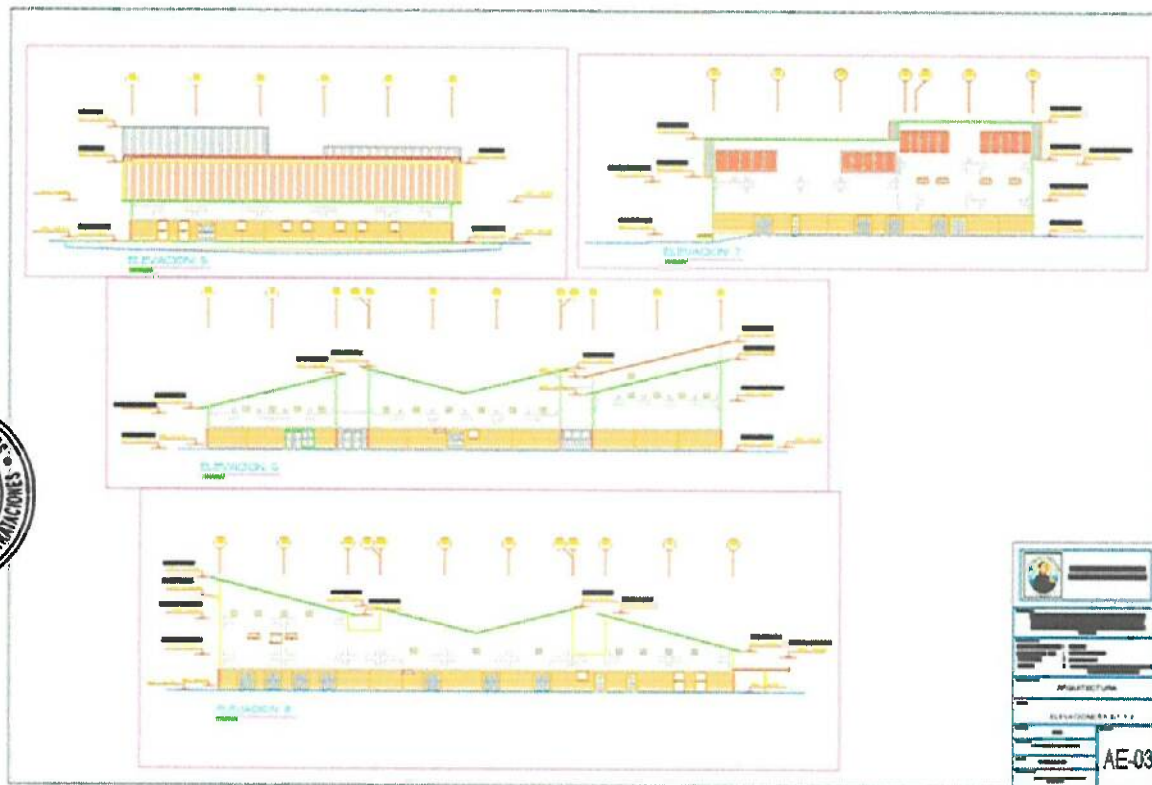

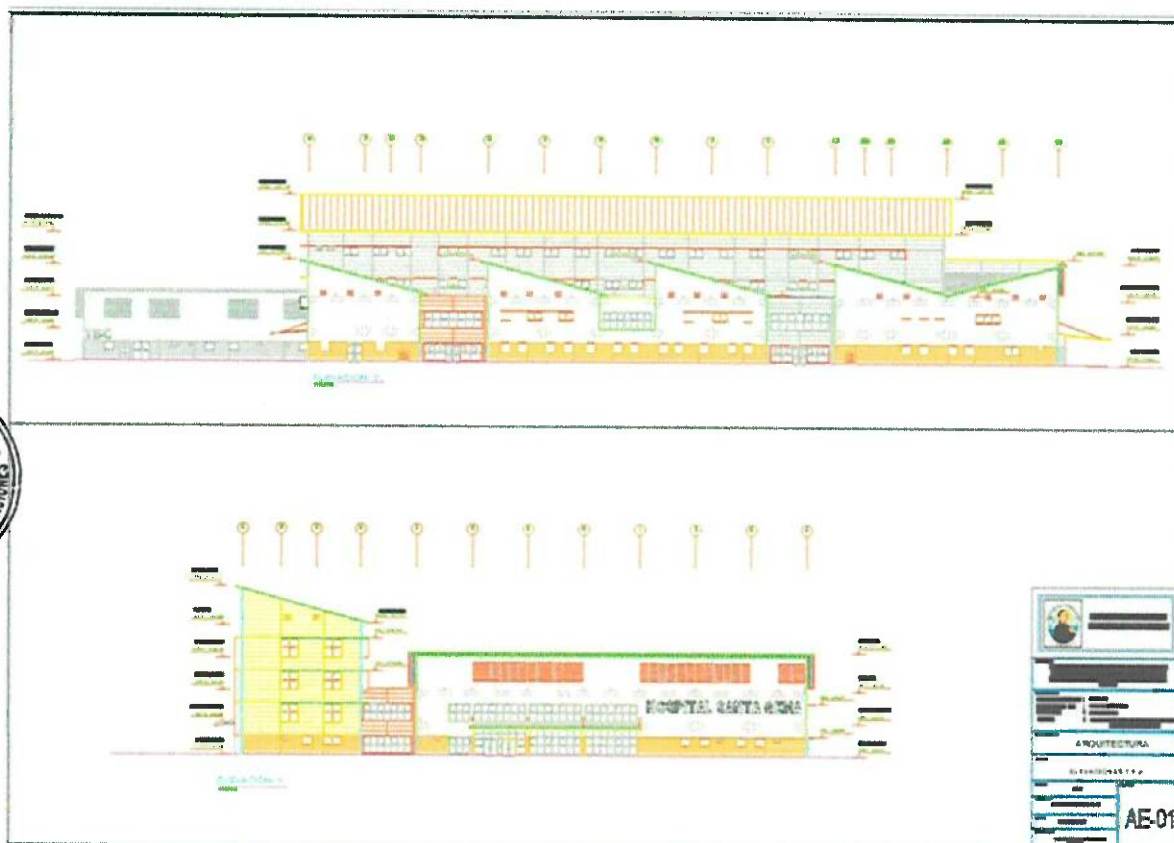

3.1. REQUISITOS DE CALIFICACIÓN

A	CAPACIDAD TÉCNICA Y PROFESIONAL																
A.1	EQUIPAMIENTO ESTRATÉGICO																
	<p>Requisitos:</p> <table><tr><th>Ite m</th><th>Descripción</th><th>UNID AD</th><th>Cantida d</th></tr><tr><td>01</td><td>ANDAMIO METALICO</td><td>UNID AD</td><td>12</td></tr><tr><td>02</td><td>COMPRESORA DE AIRE</td><td>UNID AD</td><td>01</td></tr><tr><td>03</td><td>ESCALERA TELESCOPICA 20 PASOS</td><td>UNID AD</td><td>01</td></tr></table> <p>NOTA: El Equipamiento requerido por la Entidad, no debe tener una antigüedad mayor a cinco (5) años a la fecha de la convocatoria del presente procedimiento de selección.</p> <p>Acreditación: Copia de documentos que sustenten la propiedad, la posesión, el compromiso de compra venta o alquiler u otro documento que acredite la disponibilidad del equipamiento estratégico requerido.</p> <p>Importante</p> <p><i>En el caso que el postor sea un consorcio los documentos de acreditación de este requisito pueden estar a nombre del consorcio o de uno de sus integrantes.</i></p>	Ite m	Descripción	UNID AD	Cantida d	01	ANDAMIO METALICO	UNID AD	12	02	COMPRESORA DE AIRE	UNID AD	01	03	ESCALERA TELESCOPICA 20 PASOS	UNID AD	01
Ite m	Descripción	UNID AD	Cantida d														
01	ANDAMIO METALICO	UNID AD	12														
02	COMPRESORA DE AIRE	UNID AD	01														
03	ESCALERA TELESCOPICA 20 PASOS	UNID AD	01														



B.2	CALIFICACIONES DEL PERSONAL CLAVE
B.2.1	FORMACIÓN ACADÉMICA
	<p>Responsable Técnico (1) <u>Requisitos:</u> Profesional titulado, en Ingeniería Civil <i>(La colegiatura y habilidad, se exigirá para la suscripción del contrato en caso de ser merecedor de la Buena Pro).</i></p> <p>ESPECIALISTA SSOMA (1) Profesional titulado, en Ingeniero Civil, Ambiental y/o Sanitario. <u>Acreditación:</u> El Título Profesional será verificado por el comité de selección en el Registro Nacional de Grados Académicos y Títulos Profesionales en el portal web de la Superintendencia Nacional de Educación Superior Universitaria - SUNEDU a través del siguiente link: https://enlinea.sunedu.gob.pe/ o en el Registro Nacional de Certificados, Grados y Títulos a cargo del Ministerio de Educación a través del siguiente link: https://titulosinstitutos.minedu.gob.pe/, según corresponda.</p> <p>Importante para la Entidad</p> <p><i>El postor debe señalar los nombres y apellidos, DNI y profesión del personal clave, así como el nombre de la universidad o institución educativa que expidió el grado o título profesional requerido.</i></p> <p>En caso Título Profesional no se encuentre inscrito en el referido registro, el postor debe presentar la copia del diploma respectivo a fin de acreditar la formación académica requerida</p>
B.2.1	CAPACITACIÓN
	<p>REQUISITO Un (1) Responsable Técnico Con capacitación de 120 horas mínimas en diplomado en GERENCIA DE LA CONSTRUCCIÓN <u>Acreditación.-</u> Copia simple del diploma, constancia y/o certificado.</p> <p>Un (1) Especialista SSOMA</p> <ul style="list-style-type: none"> Con capacitación de 120 horas académicas en PREVENCIONISTA EN SALUD Y SALUD OCUPACIONAL Y PREVENCION DE RIESGOS LABORALES. <p><u>Acreditación:</u> Se acreditará con copia simple de constancias y/o certificados y/o diplomas.</p> <p>Importante</p> <p><i>Se podrá acreditar la capacitación mediante certificados de estudios de postgrado, considerando que cada crédito del curso que acredita la capacitación equivale a dieciséis horas lectivas, según la normativa de la materia.</i></p>
B.3	EXPERIENCIA DEL PERSONAL CLAVE
	<p>Responsable Técnico (1) <u>Requisitos:</u> Con experiencia mínima de TRES (03) AÑOS contabilizados desde la colegiatura, como residente y/o supervisor y/o Inspector y/o responsable técnico de servicios de mantenimiento y/o acondicionamiento y/o mejoramiento y/o reparación y/o construcción de edificaciones educativas y/o salud, en entidades públicas y/o privadas, lo cual deberá ser sustentada mediante la presentación de la copia del contrato y su respectiva conformidad y/o certificados o constancias que acrediten tal experiencia. La experiencia será contabilizada a partir de la fecha de obtención de la colegiatura. <u>De presentarse experiencia ejecutada paralelamente (trasape), para el cómputo del tiempo de dicha experiencia sólo se considerará una vez el periodo traslapado.</u></p> <p><u>Acreditación:</u> La experiencia del personal clave se acreditará con cualquiera de los siguientes documentos: (i) copia simple de contratos y su respectiva conformidad o (ii) constancias o (iii) certificados o (iv) cualquier otra documentación que, de manera fehaciente demuestre la experiencia del personal propuesto.</p> <p>ESPECIALISTA SSOMA (1) Con experiencia mínima de VEINTICUATRO (24) MESES, como Especialista SSOMA, Especialista Ambiental, Supervisor de Seguridad y Salud en el Trabajo y/o Especialista en Seguridad y Salud en el Trabajo, en la ejecución de Obras de edificaciones en general, lo cual deberá ser sustentada mediante</p>

	<p>la presentación de la copia del contrato y su respectiva conformidad y/o certificados o constancias que acrediten tal experiencia.</p> <p>La experiencia será contabilizada desde la fecha de la obtención de la colegiatura.</p> <p><u>De presentarse experiencia ejecutada paralelamente (traslape), para el cómputo del tiempo de dicha experiencia sólo se considerará una vez el periodo traslapado.</u></p> <p><u>Acreditación:</u></p> <p>La experiencia del personal clave se acreditará con cualquiera de los siguientes documentos: (i) copia simple de contratos y su respectiva conformidad o (ii) constancias o (iii) certificados o (iv) cualquier otra documentación que, de manera fehaciente demuestre la experiencia del personal propuesto.</p>
C	<p>EXPERIENCIA DEL POSTOR EN LA ESPECIALIDAD</p> <p><u>Requisitos:</u></p> <p>El postor debe acreditar un monto facturado acumulado equivalente a S/ 390,000.00 (TRESCIENTOS NOVENTA MIL CON 00/100 SOLES), por la contratación de servicios iguales o similares al objeto de la convocatoria, durante los ocho (8) años anteriores a la fecha de la presentación de ofertas que se computarán desde la fecha de la conformidad o emisión del comprobante de pago, según corresponda. En el caso de postores que declaren en el Anexo N° 1 tener la condición de micro y pequeña empresa, se acredita una experiencia de S/ 90,000.00 (NOVENTA MIL CON 00/100 SOLES), por la venta de servicios iguales o similares al objeto de la convocatoria, durante los ocho (8) años anteriores a la fecha de la presentación de ofertas que se computarán desde la fecha de la conformidad o emisión del comprobante de pago, según corresponda. En el caso de consorcios, todos los integrantes deben contar con la condición de micro y pequeña empresa.</p> <p>Se consideran servicios similares a los siguientes: SERVICIO DE ACONDICIONAMIENTO Y/O REPARACION Y/O REFACCION Y/O MANTENIMIENTO Y/O RENOVACION DE EDIFICACIONES PUBLICAS EN GENERAL.</p> <p><u>Acreditación:</u></p> <p>La experiencia del postor en la especialidad se acreditará con copia simple de (i) contratos u órdenes de servicios, y su respectiva conformidad o constancia de prestación; o (ii) comprobantes de pago cuya cancelación se acredite documental y fehacientemente, con voucher de depósito, nota de abono, reporte de estado de cuenta, cualquier otro documento emitido por Entidad del sistema financiero que acredite el abono o mediante cancelación en el mismo comprobante de pago¹⁴, correspondientes a un máximo de veinte (20) contrataciones.</p> <p>En caso los postores presenten varios comprobantes de pago para acreditar una sola contratación, se debe acreditar que corresponden a dicha contratación; de lo contrario, se asumirá que los comprobantes acreditan contrataciones independientes, en cuyo caso solo se considerará, para la evaluación, las veinte (20) primeras contrataciones indicadas en el Anexo N° 8 referido a la Experiencia del Postor en la Especialidad</p> <p>En el caso de servicios de ejecución periódica o continuada, solo se considera como experiencia la parte del contrato que haya sido ejecutada durante los ocho (8) años anteriores a la fecha de presentación de ofertas, debiendo adjuntarse copia de las conformidades correspondientes a tal parte o los respectivos comprobantes de pago cancelados.</p> <p>En los casos que se acredite experiencia adquirida en consorcio, debe presentarse la promesa de consorcio o el contrato de consorcio del cual se desprenda fehacientemente el porcentaje de las obligaciones que se asumió en el contrato presentado; de lo contrario, no se computará la experiencia</p>

¹⁴ Cabe precisar que, de acuerdo con la Resolución N° 0065-2018-TCE-S1 del Tribunal de Contrataciones del Estado:

"... el solo sello de cancelado en el comprobante, cuando ha sido colocado por el propio postor, no puede ser considerado como una acreditación que produzca fehacencia en relación a que se encuentra cancelado. Admitir ello equivaldría a considerar como válida la sola declaración del postor afirmando que el comprobante de pago ha sido cancelado"

(...)

"Situación diferente se suscita ante el sello colocado por el cliente del postor [sea utilizando el término "cancelado" o "pagado"] supuesto en el cual sí se contaría con la declaración de un tercero que brinde certeza, ante la cual debiera reconocerse la validez de la experiencia".



proveniente de dicho contrato.

Asimismo, cuando se presenten contratos derivados de procesos de selección convocados antes del 20.09.2012, la calificación se ceñirá al método descrito en la Directiva "Participación de Proveedores en Consorcio en las Contrataciones del Estado", debiendo presumirse que el porcentaje de las obligaciones equivale al porcentaje de participación de la promesa de consorcio o del contrato de consorcio. En caso que en dichos documentos no se consigne el porcentaje de participación se presumirá que las obligaciones se ejecutaron en partes iguales.

Si el titular de la experiencia no es el postor, consignar si dicha experiencia corresponde a la matriz en caso que el postor sea sucursal, o fue transmitida por reorganización societaria, debiendo acompañar la documentación sustentatoria correspondiente.

Si el postor acredita experiencia de otra persona jurídica como consecuencia de una reorganización societaria, debe presentar adicionalmente el **Anexo N° 9**.

Cuando en los contratos, órdenes de servicios o comprobantes de pago el monto facturado se encuentre expresado en moneda extranjera, debe indicarse el tipo de cambio venta publicado por la Superintendencia de Banca, Seguros y AFP correspondiente a la fecha de suscripción del contrato, de emisión de la orden de servicios o de cancelación del comprobante de pago, según corresponda.

Sin perjuicio de lo anterior, los postores deben llenar y presentar el **Anexo N° 8** referido a la Experiencia del Postor en la Especialidad



Importante

- *Al calificar la experiencia del postor, se debe valorar de manera integral los documentos presentados por el postor para acreditar dicha experiencia. En tal sentido, aun cuando en los documentos presentados la denominación del objeto contractual no coincida literalmente con el previsto en las bases, se deberá validar la experiencia si las actividades que ejecutó el postor corresponden a la experiencia requerida.*
- *En el caso de consorcios, solo se considera la experiencia de aquellos integrantes que se hayan comprometido, según la promesa de consorcio, a ejecutar el objeto materia de la convocatoria, conforme a la Directiva "Participación de Proveedores en Consorcio en las Contrataciones del Estado".*

Importante

- *Si como resultado de una consulta u observación corresponde precisarse o ajustarse el requerimiento, se solicita la autorización del área usuaria y se pone de conocimiento de tal hecho a la dependencia que aprobó el expediente de contratación, de conformidad con el numeral 72.3 del artículo 72 del Reglamento.*
- *El cumplimiento de los Términos de Referencia se realiza mediante la presentación de una declaración jurada. De ser el caso, adicionalmente la Entidad puede solicitar documentación que acredite el cumplimiento del algún componente de estos. Para dicho efecto, consignará de manera detallada los documentos que deben presentar los postores en el literal e) del numeral 2.2.1.1 de esta sección de las bases.*
- *Los requisitos de calificación determinan si los postores cuentan con las capacidades necesarias para ejecutar el contrato, lo que debe ser acreditado documentalmente, y no mediante declaración jurada.*

**CAPÍTULO IV
FACTORES DE EVALUACIÓN**

La evaluación se realiza sobre la base de cien (100) puntos.

Para determinar la oferta con el mejor puntaje y el orden de prelación de las ofertas, se considera lo siguiente:

FACTOR DE EVALUACIÓN	PUNTAJE / METODOLOGÍA PARA SU ASIGNACIÓN
A. PRECIO	
<p><u>Evaluación:</u></p> <p>Se evaluará considerando el precio ofertado por el postor.</p> <p><u>Acreditación:</u></p> <p>Se acreditará mediante el documento que contiene el precio de la oferta (Anexo N° 6).</p>	<p>La evaluación consistirá en otorgar el máximo puntaje a la oferta de precio más bajo y otorgar a las demás ofertas puntajes inversamente proporcionales a sus respectivos precios, según la siguiente fórmula:</p> $P_i = \frac{O_m \times PMP}{O_i}$ <p>i= Oferta P_i= Puntaje de la oferta a evaluar O_i=Precio i O_m= Precio de la oferta más baja PMP=Puntaje máximo del precio</p> <p style="text-align: right;">[100] puntos</p>



CAPÍTULO V PROFORMA DEL CONTRATO

Importante

Dependiendo del objeto del contrato, de resultar indispensable, puede incluirse cláusulas adicionales o la adecuación de las propuestas en el presente documento, las que en ningún caso pueden contemplar disposiciones contrarias a la normativa vigente ni a lo señalado en este capítulo.



Conste por el presente documento, la contratación del servicio de[CONSIGNAR LA DENOMINACIÓN DE LA CONVOCATORIA], que celebra de una parte [CONSIGNAR EL NOMBRE DE LA ENTIDAD], en adelante LA ENTIDAD, con RUC N° [...], con domicilio legal en [...], representada por [...], identificado con DNI N° [...], y de otra parte [...], con RUC N° [...], con domicilio legal en [...], inscrita en la Ficha N° [...] Asiento N° [...] del Registro de Personas Jurídicas de la ciudad de [...], debidamente representado por su Representante Legal, [...], con DNI N° [...], según poder inscrito en la Ficha N° [...], Asiento N° [...] del Registro de Personas Jurídicas de la ciudad de [...], a quien en adelante se le denominará EL CONTRATISTA en los términos y condiciones siguientes:

CLÁUSULA PRIMERA: ANTECEDENTES

Con fecha [...], el órgano encargado de las contrataciones o el comité de selección, según corresponda, adjudicó la buena pro de la **ADJUDICACIÓN SIMPLIFICADA N° [CONSIGNAR NOMENCLATURA DEL PROCEDIMIENTO DE SELECCIÓN]** para la contratación de [CONSIGNAR LA DENOMINACIÓN DE LA CONVOCATORIA], a [INDICAR NOMBRE DEL GANADOR DE LA BUENA PRO], cuyos detalles e importe constan en los documentos integrantes del presente contrato.

CLÁUSULA SEGUNDA: OBJETO

El presente contrato tiene por objeto [CONSIGNAR EL OBJETO DE LA CONTRATACIÓN].

CLÁUSULA TERCERA: MONTO CONTRACTUAL

El monto total del presente contrato asciende a [CONSIGNAR MONEDA Y MONTO], que incluye todos los impuestos de Ley.

Este monto comprende el costo del servicio, todos los tributos, seguros, transporte, inspecciones, pruebas y, de ser el caso, los costos laborales conforme a la legislación vigente, así como cualquier otro concepto que pueda tener incidencia sobre la ejecución del servicio materia del presente contrato.

CLÁUSULA CUARTA: DEL PAGO¹⁵

LA ENTIDAD se obliga a pagar la contraprestación a EL CONTRATISTA en [INDICAR MONEDA], en [INDICAR SI SE TRATA DE PAGO ÚNICO, PAGOS PARCIALES O PAGOS PERIÓDICOS], luego de la recepción formal y completa de la documentación correspondiente, según lo establecido en el artículo 171 del Reglamento de la Ley de Contrataciones del Estado.

Para tal efecto, el responsable de otorgar la conformidad de la prestación deberá hacerlo en un plazo que no excederá de los siete (7) días de producida la recepción, salvo que se requiera efectuar pruebas que permitan verificar el cumplimiento de la obligación, en cuyo caso la conformidad se emite en un plazo máximo de quince (15) días, bajo responsabilidad de dicho funcionario.

LA ENTIDAD debe efectuar el pago dentro de los diez (10) días calendario siguientes de otorgada la conformidad de los servicios, siempre que se verifiquen las condiciones establecidas en el contrato para ello, bajo responsabilidad del funcionario competente.

¹⁵ En cada caso concreto, dependiendo de la naturaleza del contrato, podrá adicionarse la información que resulte pertinente a efectos de generar el pago.

En caso de retraso en el pago por parte de LA ENTIDAD, salvo que se deba a caso fortuito o fuerza mayor, EL CONTRATISTA tendrá derecho al pago de intereses legales conforme a lo establecido en el artículo 39 de la Ley de Contrataciones del Estado y en el artículo 171 de su Reglamento, los que se computan desde la oportunidad en que el pago debió efectuarse.

CLÁUSULA QUINTA: DEL PLAZO DE LA EJECUCIÓN DE LA PRESTACIÓN

El plazo de ejecución del presente contrato es de [...], el mismo que se computa desde [CONSIGNAR SI ES DEL DÍA SIGUIENTE DEL PERFECCIONAMIENTO DEL CONTRATO, DESDE LA FECHA QUE SE ESTABLEZCA EN EL CONTRATO O DESDE LA FECHA EN QUE SE CUMPLAN LAS CONDICIONES PREVISTAS EN EL CONTRATO PARA EL INICIO DE LA EJECUCIÓN, DEBIENDO INDICAR LAS MISMAS EN ESTE ÚLTIMO CASO].

Importante para la Entidad

De preverse en los Términos de Referencia la ejecución de actividades de instalación, implementación u otros que deban realizarse de manera previa al inicio del plazo de ejecución, se debe consignar lo siguiente:

"El plazo para la [CONSIGNAR LAS ACTIVIDADES PREVIAS PREVISTAS EN LOS TÉRMINOS DE REFERENCIA] es de [...], el mismo que se computa desde [INDICAR CONDICIÓN CON LA QUE DICHAS ACTIVIDADES SE INICIAN]."

Incorporar a las bases o eliminar, según corresponda.



Importante para la Entidad

En el caso de contratación de prestaciones accesorias, se puede incluir la siguiente cláusula:

CLÁUSULA ...: PRESTACIONES ACCESORIAS¹⁶

"Las prestaciones accesorias tienen por objeto [CONSIGNAR EL OBJETO DE LAS PRESTACIONES ACCESORIAS]."

El monto de las prestaciones accesorias asciende a [CONSIGNAR MONEDA Y MONTO], que incluye todos los impuestos de Ley.

El plazo de ejecución de las prestaciones accesorias es de [...], el mismo que se computa desde [CONSIGNAR SI ES DEL DÍA SIGUIENTE DEL CUMPLIMIENTO DE LAS PRESTACIONES PRINCIPALES, DESDE LA FECHA QUE SE ESTABLEZCA EN EL CONTRATO O DESDE LA FECHA EN QUE SE CUMPLAN LAS CONDICIONES PREVISTAS EN EL CONTRATO PARA EL INICIO DE LA EJECUCIÓN DE LAS PRESTACIONES ACCESORIAS, DEBIENDO INDICAR LAS MISMAS EN ESTE ÚLTIMO CASO]."

[DE SER EL CASO, INCLUIR OTROS ASPECTOS RELACIONADOS A LA EJECUCIÓN DE LAS PRESTACIONES ACCESORIAS]."

Incorporar a las bases o eliminar, según corresponda

CLÁUSULA SEXTA: PARTES INTEGRANTES DEL CONTRATO

El presente contrato está conformado por las bases integradas, la oferta ganadora, así como los documentos derivados del procedimiento de selección que establezcan obligaciones para las partes.

CLÁUSULA SÉTIMA: GARANTÍAS

EL CONTRATISTA entregó al perfeccionamiento del contrato la respectiva garantía incondicional, solidaria, irrevocable, y de realización automática en el país al solo requerimiento, a favor de LA ENTIDAD, por los conceptos, montos y vigencias siguientes:

- De fiel cumplimiento del contrato: [CONSIGNAR EL MONTO], a través de la [INDICAR EL TIPO

¹⁶ De conformidad con la Directiva sobre prestaciones accesorias, los contratos relativos al cumplimiento de la(s) prestación(es) principal(es) y de la(s) prestación(es) accesoria(s), pueden estar contenidos en uno o dos documentos. En el supuesto que ambas prestaciones estén contenidas en un mismo documento, estas deben estar claramente diferenciadas, debiendo indicarse entre otros aspectos, el precio y plazo de cada prestación.

DE GARANTÍA PRESENTADA] N° [INDICAR NÚMERO DEL DOCUMENTO] emitida por [SEÑALAR EMPRESA QUE LA EMITE]. Monto que es equivalente al diez por ciento (10%) del monto del contrato original, la misma que debe mantenerse vigente hasta la conformidad de la recepción de la prestación.

Importante

Al amparo de lo dispuesto en el numeral 149.4 del artículo 149 del Reglamento de la Ley de Contrataciones del Estado, en el caso de contratos periódicos de prestación de servicios en general, si el postor ganador de la buena pro solicita la retención del diez por ciento (10%) del monto del contrato original como garantía de fiel cumplimiento de contrato, debe consignarse lo siguiente:

"De fiel cumplimiento del contrato: [CONSIGNAR EL MONTO], a través de la retención que debe efectuar LA ENTIDAD, durante la primera mitad del número total de pagos a realizarse, de forma prorrateada, con cargo a ser devuelto a la finalización del mismo."

En el caso que corresponda, consignar lo siguiente:

- Garantía fiel cumplimiento por prestaciones accesorias: [CONSIGNAR EL MONTO], a través de la [INDICAR EL TIPO DE GARANTÍA PRESENTADA] N° [INDICAR NÚMERO DEL DOCUMENTO] emitida por [SEÑALAR EMPRESA QUE LA EMITE], la misma que debe mantenerse vigente hasta el cumplimiento total de las obligaciones garantizadas.

Importante

Al amparo de lo dispuesto en el numeral 151.2 del artículo 151 del Reglamento de la Ley de Contrataciones del Estado, si el postor ganador de la buena pro solicita la retención del diez por ciento (10%) del monto del contrato de la prestación accesorias como garantía de fiel cumplimiento de prestaciones accesorias, debe consignarse lo siguiente:

"De fiel cumplimiento por prestaciones accesorias: [CONSIGNAR EL MONTO], a través de la retención que debe efectuar LA ENTIDAD, durante la primera mitad del número total de pagos a realizarse, de forma prorrateada, con cargo a ser devuelto a la finalización del mismo."

Importante

De conformidad con el artículo 152 del Reglamento, no se constituirá garantía de fiel cumplimiento del contrato ni garantía de fiel cumplimiento por prestaciones accesorias, en contratos cuyos montos sean iguales o menores a doscientos mil Soles (S/ 200,000.00). Dicha excepción también aplica a los contratos derivados de procedimientos de selección por relación de ítems, cuando el monto del ítem adjudicado o la sumatoria de los montos de los ítems adjudicados no supere el monto señalado anteriormente.

CLÁUSULA OCTAVA: EJECUCIÓN DE GARANTÍAS POR FALTA DE RENOVACIÓN

LA ENTIDAD puede solicitar la ejecución de las garantías cuando EL CONTRATISTA no las hubiere renovado antes de la fecha de su vencimiento, conforme a lo dispuesto en el literal a) del numeral 155.1 del artículo 155 del Reglamento de la Ley de Contrataciones del Estado.

Importante para la Entidad

Sólo en el caso que la Entidad hubiese previsto otorgar adelanto, se debe incluir la siguiente cláusula:

CLÁUSULA NOVENA: ADELANTO DIRECTO

"LA ENTIDAD otorgará [CONSIGNAR NÚMERO DE ADELANTOS A OTORGARSE] adelantos directos por el [CONSIGNAR PORCENTAJE QUE NO DEBE EXCEDER DEL 30% DEL MONTO DEL CONTRATO ORIGINAL] del monto del contrato original.

EL CONTRATISTA debe solicitar los adelantos dentro de [CONSIGNAR EL PLAZO Y OPORTUNIDAD PARA LA SOLICITUD], adjuntando a su solicitud la garantía por adelantos mediante carta fianza o póliza de caución acompañada del comprobante de pago correspondiente. Vencido dicho plazo no



procederá la solicitud.

LA ENTIDAD debe entregar el monto solicitado dentro de [CONSIGNAR EL PLAZO] siguientes a la presentación de la solicitud del contratista."

Incorporar a las bases o eliminar, según corresponda.

CLÁUSULA DÉCIMA: CONFORMIDAD DE LA PRESTACIÓN DEL SERVICIO

La conformidad de la prestación del servicio se regula por lo dispuesto en el artículo 168 del Reglamento de la Ley de Contrataciones del Estado. La conformidad será otorgada por [CONSIGNAR EL ÁREA O UNIDAD ORGÁNICA QUE OTORGARÁ LA CONFORMIDAD] en el plazo máximo de [CONSIGNAR SIETE (7) DÍAS O MÁXIMO QUINCE (15) DÍAS, EN CASO SE REQUIERA EFECTUAR PRUEBAS QUE PERMITAN VERIFICAR EL CUMPLIMIENTO DE LA OBLIGACIÓN] días de producida la recepción.

De existir observaciones, LA ENTIDAD las comunica al CONTRATISTA, indicando claramente el sentido de estas, otorgándole un plazo para subsanar no menor de dos (2) ni mayor de ocho (8) días. Dependiendo de la complejidad o sofisticación de las subsanaciones a realizar el plazo para subsanar no puede ser menor de cinco (5) ni mayor de quince (15) días. Si pese al plazo otorgado, EL CONTRATISTA no cumpliera a cabalidad con la subsanación, LA ENTIDAD puede otorgar al CONTRATISTA periodos adicionales para las correcciones pertinentes. En este supuesto corresponde aplicar la penalidad por mora desde el vencimiento del plazo para subsanar.

Este procedimiento no resulta aplicable cuando los servicios manifiestamente no cumplan con las características y condiciones ofrecidas, en cuyo caso LA ENTIDAD no otorga la conformidad, debiendo considerarse como no ejecutada la prestación, aplicándose la penalidad que corresponda por cada día de atraso.

CLÁUSULA UNDÉCIMA: DECLARACIÓN JURADA DEL CONTRATISTA

EL CONTRATISTA declara bajo juramento que se compromete a cumplir las obligaciones derivadas del presente contrato, bajo sanción de quedar inhabilitado para contratar con el Estado en caso de incumplimiento.

CLÁUSULA DUODÉCIMA: RESPONSABILIDAD POR VICIOS OCULTOS

La conformidad del servicio por parte de LA ENTIDAD no enerva su derecho a reclamar posteriormente por defectos o vicios ocultos, conforme a lo dispuesto por los artículos 40 de la Ley de Contrataciones del Estado y 173 de su Reglamento.

El plazo máximo de responsabilidad del contratista es de [CONSIGNAR TIEMPO EN AÑOS, NO MENOR DE UN (1) AÑO] año(s) contado a partir de la conformidad otorgada por LA ENTIDAD.

CLÁUSULA DÉCIMA TERCERA: PENALIDADES

Si EL CONTRATISTA incurre en retraso injustificado en la ejecución de las prestaciones objeto del contrato, LA ENTIDAD le aplica automáticamente una penalidad por mora por cada día de atraso, de acuerdo a la siguiente fórmula:

$$\text{Penalidad Diaria} = \frac{0.10 \times \text{monto vigente}}{F \times \text{plazo vigente en días}}$$

Donde:

F = 0.25 para plazos mayores a sesenta (60) días o;

F = 0.40 para plazos menores o iguales a sesenta (60) días.

El retraso se justifica a través de la solicitud de ampliación de plazo debidamente aprobado. Adicionalmente, se considera justificado el retraso y en consecuencia no se aplica penalidad, cuando EL CONTRATISTA acredite, de modo objetivamente sustentado, que el mayor tiempo transcurrido no le resulta imputable. En este último caso la calificación del retraso como justificado por parte de LA ENTIDAD no da lugar al pago de gastos generales ni costos directos de ningún tipo, conforme el numeral 162.5 del artículo 162 del Reglamento de la Ley de Contrataciones del Estado.



Importante

De haberse previsto establecer penalidades distintas a la penalidad por mora, incluir dichas penalidades, los supuestos de aplicación de penalidad, la forma de cálculo de la penalidad para cada supuesto y el procedimiento mediante el cual se verifica el supuesto a penalizar, conforme el artículo 163 del Reglamento de la Ley de Contrataciones del Estado.

Estas penalidades se deducen de los pagos a cuenta o del pago final, según corresponda; o si fuera necesario, se cobra del monto resultante de la ejecución de la garantía de fiel cumplimiento.

Estos dos (2) tipos de penalidades pueden alcanzar cada una un monto máximo equivalente al diez por ciento (10%) del monto del contrato vigente, o de ser el caso, del ítem que debió ejecutarse.

Cuando se llegue a cubrir el monto máximo de la penalidad por mora o el monto máximo para otras penalidades, de ser el caso, LA ENTIDAD puede resolver el contrato por incumplimiento.



CLÁUSULA DÉCIMA CUARTA: RESOLUCIÓN DEL CONTRATO

Cualquiera de las partes puede resolver el contrato, de conformidad con el numeral 32.3 del artículo 32 y artículo 36 de la Ley de Contrataciones del Estado, y el artículo 164 de su Reglamento. De darse el caso, LA ENTIDAD procederá de acuerdo a lo establecido en el artículo 165 del Reglamento de la Ley de Contrataciones del Estado.

CLÁUSULA DÉCIMA QUINTA: RESPONSABILIDAD DE LAS PARTES

Cuando se resuelva el contrato por causas imputables a algunas de las partes, se debe resarcir los daños y perjuicios ocasionados, a través de la indemnización correspondiente. Ello no obsta la aplicación de las sanciones administrativas, penales y pecuniarias a que dicho incumplimiento diere lugar, en el caso que éstas correspondan.

Lo señalado precedentemente no exime a ninguna de las partes del cumplimiento de las demás obligaciones previstas en el presente contrato.

CLÁUSULA DÉCIMA SEXTA: ANTICORRUPCIÓN

EL CONTRATISTA declara y garantiza no haber, directa o indirectamente, o tratándose de una persona jurídica a través de sus socios, integrantes de los órganos de administración, apoderados, representantes legales, funcionarios, asesores o personas vinculadas a las que se refiere el artículo 7 del Reglamento de la Ley de Contrataciones del Estado, ofrecido, negociado o efectuado, cualquier pago o, en general, cualquier beneficio o incentivo ilegal en relación al contrato.

Asimismo, el CONTRATISTA se obliga a conducirse en todo momento, durante la ejecución del contrato, con honestidad, probidad, veracidad e integridad y de no cometer actos ilegales o de corrupción, directa o indirectamente o a través de sus socios, accionistas, participacionistas, integrantes de los órganos de administración, apoderados, representantes legales, funcionarios, asesores y personas vinculadas a las que se refiere el artículo 7 del Reglamento de la Ley de Contrataciones del Estado.

Además, EL CONTRATISTA se compromete a i) comunicar a las autoridades competentes, de manera directa y oportuna, cualquier acto o conducta ilícita o corrupta de la que tuviera conocimiento; y ii) adoptar medidas técnicas, organizativas y/o de personal apropiadas para evitar los referidos actos o prácticas.

Finalmente, EL CONTRATISTA se compromete a no colocar a los funcionarios públicos con los que deba interactuar, en situaciones reñidas con la ética. En tal sentido, reconoce y acepta la prohibición de ofrecerles a éstos cualquier tipo de obsequio, donación, beneficio y/o gratificación, ya sea de bienes o servicios, cualquiera sea la finalidad con la que se lo haga.

CLÁUSULA DÉCIMA SÉTIMA: MARCO LEGAL DEL CONTRATO

Sólo en lo no previsto en este contrato, en la Ley de Contrataciones del Estado y su Reglamento, en las directivas que emita el OSCE y demás normativa especial que resulte aplicable, serán de aplicación supletoria las disposiciones pertinentes del Código Civil vigente, cuando corresponda, y demás normas de derecho privado.

CLÁUSULA DÉCIMA OCTAVA: SOLUCIÓN DE CONTROVERSIAS¹⁷

Las controversias que surjan entre las partes durante la ejecución del contrato se resuelven mediante conciliación o arbitraje, según el acuerdo de las partes.

Cualquiera de las partes tiene derecho a iniciar el arbitraje a fin de resolver dichas controversias dentro del plazo de caducidad previsto en la Ley de Contrataciones del Estado y su Reglamento.

Facultativamente, cualquiera de las partes tiene el derecho a solicitar una conciliación dentro del plazo de caducidad correspondiente, según lo señalado en el artículo 224 del Reglamento de la Ley de Contrataciones del Estado, sin perjuicio de recurrir al arbitraje, en caso no se llegue a un acuerdo entre ambas partes o se llegue a un acuerdo parcial. Las controversias sobre nulidad del contrato solo pueden ser sometidas a arbitraje.

El Laudo arbitral emitido es inapelable, definitivo y obligatorio para las partes desde el momento de su notificación, según lo previsto en el numeral 45.21 del artículo 45 de la Ley de Contrataciones del Estado.

CLÁUSULA DÉCIMA NOVENA: FACULTAD DE ELEVAR A ESCRITURA PÚBLICA

Cualquiera de las partes puede elevar el presente contrato a Escritura Pública corriendo con todos los gastos que demande esta formalidad.

CLÁUSULA VIGÉSIMA: DOMICILIO PARA EFECTOS DE LA EJECUCIÓN CONTRACTUAL

Las partes declaran el siguiente domicilio para efecto de las notificaciones que se realicen durante la ejecución del presente contrato:

DOMICILIO DE LA ENTIDAD: [.....]

DOMICILIO DEL CONTRATISTA: [CONSIGNAR EL DOMICILIO SEÑALADO POR EL POSTOR GANADOR DE LA BUENA PRO AL PRESENTAR LOS REQUISITOS PARA EL PERFECCIONAMIENTO DEL CONTRATO]

La variación del domicilio aquí declarado de alguna de las partes debe ser comunicada a la otra parte, formalmente y por escrito, con una anticipación no menor de quince (15) días calendario.

De acuerdo con las bases integradas, la oferta y las disposiciones del presente contrato, las partes lo firman por duplicado en señal de conformidad en la ciudad de [.....] al [CONSIGNAR FECHA].

"LA ENTIDAD"

"EL CONTRATISTA"

Importante

Este documento puede firmarse digitalmente si ambas partes cuentan con firma digital, según la Ley N° 27269, Ley de Firmas y Certificados Digitales¹⁸.

¹⁷ De acuerdo con el numeral 225.3 del artículo 225 del Reglamento, las partes pueden recurrir al arbitraje ad hoc cuando las controversias deriven de procedimientos de selección cuyo valor estimado sea menor o igual a cinco millones con 00/100 soles (S/ 5 000 000,00).

¹⁸ Para mayor información sobre la normativa de firmas y certificados digitales ingresar a: <https://www.indecopi.gob.pe/web/firmas-digitales/firmar-y-certificados-digitales>



ANEXOS

ANEXO N° 1

DECLARACIÓN JURADA DE DATOS DEL POSTOR

Señores
ÓRGANO ENCARGADO DE LAS CONTRATACIONES
ADJUDICACIÓN SIMPLIFICADA N° 002-2025-HSGY/OEC.
Presente.-

El que se suscribe, [...], postor y/o Representante Legal de [CONSIGNAR EN CASO DE SER PERSONA JURÍDICA], identificado con [CONSIGNAR TIPO DE DOCUMENTO DE IDENTIDAD] N° [CONSIGNAR NÚMERO DE DOCUMENTO DE IDENTIDAD], con poder inscrito en la localidad de [CONSIGNAR EN CASO DE SER PERSONA JURÍDICA] en la Ficha N° [CONSIGNAR EN CASO DE SER PERSONA JURÍDICA], **DECLARO BAJO JURAMENTO** que la siguiente información se sujeta a la verdad:

Nombre, Denominación o Razón Social :			
Domicilio Legal :			
RUC :	Teléfono(s) :		
MYPE ¹⁹	Sí	No	
Correo electrónico :			

Autorización de notificación por correo electrónico:

Autorizo que se notifiquen al correo electrónico indicado las siguientes actuaciones:

1. Solicitud de la descripción a detalle de todos los elementos constitutivos de la oferta.
2. Solicitud de reducción de la oferta económica.
3. Solicitud de subsanación de los requisitos para perfeccionar el contrato.
4. Solicitud para presentar los documentos para perfeccionar el contrato, según orden de prelación, de conformidad con lo previsto en el artículo 141 del Reglamento.
5. Respuesta a la solicitud de acceso al expediente de contratación.
6. Notificación de la orden de servicios²⁰

Asimismo, me comprometo a remitir la confirmación de recepción, en el plazo máximo de dos (2) días hábiles de recibida la comunicación.

[CONSIGNAR CIUDAD Y FECHA]

.....
Firma, Nombres y Apellidos del postor o
Representante legal, según corresponda

Importante

La notificación dirigida a la dirección de correo electrónico consignada se entenderá válidamente efectuada cuando la Entidad reciba acuse de recepción.

¹⁹ Esta información será verificada por la Entidad en la página web del Ministerio de Trabajo y Promoción del Empleo en la sección consulta de empresas acreditadas en el REMYPE en el link <http://www2.trabajo.gob.pe/servicios-en-linea-2-2/> y se tendrá en consideración, en caso el postor ganador de la buena pro solicite la retención del diez por ciento (10%) del monto del contrato, en calidad de garantía de fiel cumplimiento, en los contratos periódicos de prestación de servicios, según lo señalado en el numeral 149.4 del artículo 149 y numeral 151.2 del artículo 151 del Reglamento. Asimismo, dicha información se tendrá en cuenta en caso de empate, conforme a lo previsto en el artículo 91 del Reglamento.

²⁰ Cuando el monto del valor estimado del procedimiento o del ítem no supere los doscientos mil Soles (S/ 200,000.00), en caso se haya optado por perfeccionar el contrato con una orden de servicios.

Importante

Cuando se trate de consorcios, la declaración jurada es la siguiente:

ANEXO N° 1

DECLARACIÓN JURADA DE DATOS DEL POSTOR

Señores
ÓRGANO ENCARGADO DE LAS CONTRATACIONES
ADJUDICACIÓN SIMPLIFICADA N° 002-2025-HSGY/OEC.
Presente.-

que se suscribe, [...], representante común del consorcio [CONSIGNAR EL NOMBRE DEL CONSORCIO], identificado con [CONSIGNAR TIPO DE DOCUMENTO DE IDENTIDAD] N° [CONSIGNAR NÚMERO DE DOCUMENTO DE IDENTIDAD], **DECLARO BAJO JURAMENTO** que la siguiente información se sujeta a la verdad:

Datos del consorciado 1			
Nombre, Denominación o Razón Social :			
Domicilio Legal :			
RUC :	Teléfono(s) :		
MYPE ²¹	Sí	No	
Correo electrónico :			

Datos del consorciado 2			
Nombre, Denominación o Razón Social :			
Domicilio Legal :			
RUC :	Teléfono(s) :		
MYPE ²²	Sí	No	
Correo electrónico :			

Datos del consorciado ...			
Nombre, Denominación o Razón Social :			
Domicilio Legal :			
RUC :	Teléfono(s) :		
MYPE ²³	Sí	No	
Correo electrónico :			

Autorización de notificación por correo electrónico:

Correo electrónico del consorcio:

Autorizo que se notifiquen al correo electrónico indicado las siguientes actuaciones:

1. Solicitud de la descripción a detalle de todos los elementos constitutivos de la oferta.

²¹ En los contratos periódicos de prestación de servicios, esta información será verificada por la Entidad en la página web del Ministerio de Trabajo y Promoción del Empleo en la sección consulta de empresas acreditadas en el REMYPE en el link <http://www2.trabajo.gob.pe/servicios-en-linea-2-2/> y se tendrá en consideración, en caso el consorcio ganador de la buena pro solicite la retención del diez por ciento (10%) del monto del contrato, en calidad de garantía de fiel cumplimiento, según lo señalado en el numeral 149.4 del artículo 149 y numeral 151.2 del artículo 151 del Reglamento. Asimismo, dicha información se tendrá en cuenta en caso de empate, conforme a lo previsto en el artículo 91 del Reglamento. Para dichos efectos, todos los integrantes del consorcio deben acreditar la condición de micro o pequeña empresa.

²² Ibidem.

²³ Ibidem.

2. Solicitud de reducción de la oferta económica.
3. Solicitud de subsanación de los requisitos para perfeccionar el contrato.
4. Solicitud para presentar los documentos para perfeccionar el contrato, según orden de prelación, de conformidad con lo previsto en el artículo 141 del Reglamento.
5. Respuesta a la solicitud de acceso al expediente de contratación.
6. Notificación de la orden de servicios²⁴

Asimismo, me comprometo a remitir la confirmación de recepción, en el plazo máximo de dos (2) días hábiles de recibida la comunicación.

[CONSIGNAR CIUDAD Y FECHA]



.....
**Firma, Nombres y Apellidos del representante
común del consorcio**

Importante

La notificación dirigida a la dirección de correo electrónico consignada se entenderá válidamente efectuada cuando la Entidad reciba acuse de recepción.

²⁴ Cuando el monto del valor estimado del procedimiento o del ítem no supere los doscientos mil Soles (S/ 200,000.00), en caso se haya optado por perfeccionar el contrato con una orden de servicios.

ANEXO N° 2

DECLARACIÓN JURADA
(ART. 52 DEL REGLAMENTO DE LA LEY DE CONTRATACIONES DEL ESTADO)

Señores
ÓRGANO ENCARGADO DE LAS CONTRATACIONES
ADJUDICACIÓN SIMPLIFICADA N° 002-2025-HSGY/OEC.
Presente.-

Mediante el presente el suscrito, postor y/o Representante Legal de [CONSIGNAR EN CASO DE SER PERSONA JURÍDICA], declaro bajo juramento:



- i. No haber incurrido y me obligo a no incurrir en actos de corrupción, así como a respetar el principio de integridad.
- ii. No tener impedimento para postular en el procedimiento de selección ni para contratar con el Estado, conforme al artículo 11 de la Ley de Contrataciones del Estado.
- iii. Conocer las sanciones contenidas en la Ley de Contrataciones del Estado y su Reglamento, así como las disposiciones aplicables de la Ley N° 27444, Ley del Procedimiento Administrativo General.
- iv. Participar en el presente proceso de contratación en forma independiente sin mediar consulta, comunicación, acuerdo, arreglo o convenio con ningún proveedor; y, conocer las disposiciones del Decreto Legislativo N° 1034, Decreto Legislativo que aprueba la Ley de Represión de Conductas Anticompetitivas.
- v. Conocer, aceptar y someterme a las bases, condiciones y reglas del procedimiento de selección.
- vi. Ser responsable de la veracidad de los documentos e información que presento en el presente procedimiento de selección.
- vii. Comprometerme a mantener la oferta presentada durante el procedimiento de selección y a perfeccionar el contrato, en caso de resultar favorecido con la buena pro.

[CONSIGNAR CIUDAD Y FECHA]

.....
Firma, Nombres y Apellidos del postor o
Representante legal, según corresponda

Importante

En el caso de consorcios, cada integrante debe presentar esta declaración jurada, salvo que sea presentada por el representante común del consorcio.

ANEXO N° 3

DECLARACIÓN JURADA DE CUMPLIMIENTO DE LOS TÉRMINOS DE REFERENCIA

Señores
ÓRGANO ENCARGADO DE LAS CONTRATACIONES
ADJUDICACIÓN SIMPLIFICADA N° 002-2025-HSGY/OEC.
Presente.-



Es grato dirigirme a usted, para hacer de su conocimiento que luego de haber examinado las bases y demás documentos del procedimiento de la referencia y, conociendo todos los alcances y las condiciones detalladas en dichos documentos, el postor que suscribe ofrece el servicio de [CONSIGNAR EL OBJETO DE LA CONVOCATORIA], de conformidad con los Términos de Referencia que se indican en el numeral 3.1 del Capítulo III de la sección específica de las bases y los documentos del procedimiento.

[CONSIGNAR CIUDAD Y FECHA]

.....
Firma, Nombres y Apellidos del postor o
Representante legal o común, según corresponda

Importante

Adicionalmente, puede requerirse la presentación de documentación que acredite el cumplimiento de los términos de referencia, conforme a lo indicado en el acápite relacionado al contenido de las ofertas de la presente sección de las bases.

ANEXO N° 4

DECLARACIÓN JURADA DE PLAZO DE PRESTACIÓN DEL SERVICIO

Señores
ÓRGANO ENCARGADO DE LAS CONTRATACIONES
ADJUDICACIÓN SIMPLIFICADA N° 002-2025-HSGY/OEC.
Presente.-



Mediante el presente, con pleno conocimiento de las condiciones que se exigen en las bases del procedimiento de la referencia, me comprometo a prestar el servicio objeto del presente procedimiento de selección en el plazo de [CONSIGNAR EL PLAZO OFERTADO].

[CONSIGNAR CIUDAD Y FECHA]

.....
Firma, Nombres y Apellidos del postor o
Representante legal o común, según corresponda

ANEXO N° 5
PROMESA DE CONSORCIO

(Sólo para el caso en que un consorcio se presente como postor)

Señores

ÓRGANO ENCARGADO DE LAS CONTRATACIONES
ADJUDICACIÓN SIMPLIFICADA N° 002-2025-HSGY/OEC.

Presente.-

Los suscritos declaramos expresamente que hemos convenido en forma irrevocable, durante el lapso que dure el procedimiento de selección, para presentar una oferta conjunta a la **ADJUDICACIÓN SIMPLIFICADA N° 002-2025-HSGY/OEC**.

Asimismo, en caso de obtener la buena pro, nos comprometemos a formalizar el contrato de consorcio, de conformidad con lo establecido por el artículo 140 del Reglamento de la Ley de Contrataciones del Estado, bajo las siguientes condiciones:

Integrantes del consorcio

1. [NOMBRE, DENOMINACIÓN O RAZÓN SOCIAL DEL CONSORCIADO 1].
2. [NOMBRE, DENOMINACIÓN O RAZÓN SOCIAL DEL CONSORCIADO 2].

- b) Designamos a [CONSIGNAR NOMBRES Y APELLIDOS DEL REPRESENTANTE COMÚN], identificado con [CONSIGNAR TIPO DE DOCUMENTO DE IDENTIDAD] N° [CONSIGNAR NÚMERO DE DOCUMENTO DE IDENTIDAD], como representante común del consorcio para efectos de participar en todos los actos referidos al procedimiento de selección, suscripción y ejecución del contrato correspondiente con [CONSIGNAR NOMBRE DE LA ENTIDAD].

Asimismo, declaramos que el representante común del consorcio no se encuentra impedido, inhabilitado ni suspendido para contratar con el Estado.

- c) Fijamos nuestro domicilio legal común en [.....].

- d) Las obligaciones que corresponden a cada uno de los integrantes del consorcio son las siguientes:

1. OBLIGACIONES DE [NOMBRE, DENOMINACIÓN O RAZÓN SOCIAL DEL CONSORCIADO 1] [%]²⁵

[DESCRIBIR LAS OBLIGACIONES DEL CONSORCIADO 1]

2. OBLIGACIONES DE [NOMBRE, DENOMINACIÓN O RAZÓN SOCIAL DEL CONSORCIADO 2] [%]²⁶

[DESCRIBIR LAS OBLIGACIONES DEL CONSORCIADO 2]

TOTAL OBLIGACIONES

100%²⁷

[CONSIGNAR CIUDAD Y FECHA]

.....
Consortiado 1
Nombres, apellidos y firma del Consortiado 1
o de su Representante Legal
Tipo y N° de Documento de Identidad

.....
Consortiado 2
Nombres, apellidos y firma del Consortiado 2
o de su Representante Legal
Tipo y N° de Documento de Identidad

Importante

De conformidad con el artículo 52 del Reglamento, las firmas de los integrantes del consorcio deben ser legalizadas.

²⁵ Consignar únicamente el porcentaje total de las obligaciones, el cual debe ser expresado en número entero, sin decimales.

²⁶ Consignar únicamente el porcentaje total de las obligaciones, el cual debe ser expresado en número entero, sin decimales.

²⁷ Este porcentaje corresponde a la sumatoria de los porcentajes de las obligaciones de cada uno de los integrantes del consorcio.

Importante para la Entidad

*En caso de la prestación de servicios bajo el sistema a suma alzada incluir el siguiente anexo:
Esta nota deberá ser eliminada una vez culminada la elaboración de las bases*

ANEXO N° 6

PRECIO DE LA OFERTA

Señores
ÓRGANO ENCARGADO DE LAS CONTRATACIONES
ADJUDICACIÓN SIMPLIFICADA N° 002-2025-HSGY/OEC.
Presente.-

Es grato dirigirme a usted, para hacer de su conocimiento que, de acuerdo con las bases, mi oferta es la siguiente:

CONCEPTO	PRECIO TOTAL
TOTAL	

El precio de la oferta [CONSIGNAR LA MONEDA DE LA CONVOCATORIA] incluye todos los tributos, seguros, transporte, inspecciones, pruebas y, de ser el caso, los costos laborales conforme a la legislación vigente, así como cualquier otro concepto que pueda tener incidencia sobre el costo del servicio a contratar; excepto la de aquellos postores que gocen de alguna exoneración legal, no incluirán en el precio de su oferta los tributos respectivos.

[CONSIGNAR CIUDAD Y FECHA]

.....
**Firma, Nombres y Apellidos del postor o
Representante legal o común, según corresponda**

Importante

- El postor debe consignar el precio total de la oferta, sin perjuicio que, de resultar favorecido con la buena pro, presente el detalle de precios unitarios para el perfeccionamiento del contrato.*
- En caso que el postor reduzca su oferta, según lo previsto en el artículo 68 del Reglamento, debe presentar nuevamente este Anexo.*
- El postor que goce de alguna exoneración legal, debe indicar que su oferta no incluye el tributo materia de la exoneración, debiendo incluir el siguiente texto:

Mi oferta no incluye [CONSIGNAR EL TRIBUTO MATERIA DE LA EXONERACIÓN].*

Importante para la Entidad

- En caso de procedimientos según relación de ítems, consignar lo siguiente:
"El postor puede presentar el precio de su oferta en un solo documento o documentos independientes, en los ítems que se presente".*
- En caso de contrataciones que conlleven la ejecución de prestaciones accesorias, consignar lo siguiente:
"El postor debe detallar en el precio de su oferta, el monto correspondiente a la prestación principal y las prestaciones accesorias".*

Incluir o eliminar, según corresponda

Importante para la Entidad

Si durante la fase de actos preparatorios, las Entidades advierten que es posible la participación de proveedores que gozan del beneficio de la exoneración del IGV prevista en la Ley N° 27037, Ley de Promoción de la Inversión en la Amazonía, incluir el siguiente anexo:

Esta nota deberá ser eliminada una vez culminada la elaboración de las bases

ANEXO N° 7

DECLARACIÓN JURADA DE CUMPLIMIENTO DE CONDICIONES PARA LA APLICACIÓN DE LA EXONERACIÓN DEL IGV

Señores
ÓRGANO ENCARGADO DE LAS CONTRATACIONES
ADJUDICACIÓN SIMPLIFICADA N° 002-2025-HSGY/OEC.
Presente.-

Mediante el presente el suscrito, postor y/o Representante Legal de [CONSIGNAR EN CASO DE SER PERSONA JURÍDICA], declaro bajo juramento que gozo del beneficio de la exoneración del IGV previsto en la Ley N° 27037, Ley de Promoción de la Inversión en la Amazonía, dado que cumplo con las condiciones siguientes:

- 1.- Que el domicilio fiscal de la empresa²⁸ se encuentra ubicada en la Amazonía y coincide con el lugar establecido como sede central (donde tiene su administración y lleva su contabilidad);
- 2.- Que la empresa se encuentra inscrita en las Oficinas Registrales de la Amazonía (exigible en caso de personas jurídicas);
- 3.- Que, al menos el setenta por ciento (70%) de los activos fijos de la empresa se encuentran en la Amazonía; y
- 4.- Que la empresa no presta servicios fuera de la Amazonía.

[CONSIGNAR CIUDAD Y FECHA]

.....
**Firma, Nombres y Apellidos del postor o
Representante legal, según corresponda**

Importante

Cuando se trate de consorcios, esta declaración jurada será presentada por cada uno de los integrantes del consorcio, salvo que se trate de consorcios con contabilidad independiente, en cuyo caso debe ser suscrita por el representante común, debiendo indicar su condición de consorcio con contabilidad independiente y el número de RUC del consorcio.

²⁸ En el artículo 1 del "Reglamento de las Disposiciones Tributarias contenidas en la Ley de Promoción de la Inversión en la Amazonía" se define como "empresa" a las "Personas naturales, sociedades conyugales, sucesiones indivisas y personas consideradas jurídicas por la Ley del Impuesto a la Renta, generadoras de rentas de tercera categoría, ubicadas en la Amazonía. Las sociedades conyugales son aquéllas que ejerzan la opción prevista en el Artículo 16 de la Ley del Impuesto a la Renta."



ANEXO N° 8

EXPERIENCIA DEL POSTOR EN LA ESPECIALIDAD

Señores

ÓRGANO ENCARGADO DE LAS CONTRATACIONES
ADJUDICACIÓN SIMPLIFICADA N° 002-2025-HSGVIOEC.
Presente.-

Mediante el presente, el suscrito detalla la siguiente EXPERIENCIA EN LA ESPECIALIDAD:

N°	CLIENTE	OBJETO DEL CONTRATO	N° CONTRATO / O/S / COMPROBANTE DE PAGO	FECHA DEL CONTRATO O CP 29	FECHA DE LA CONFORMIDAD DE SER EL CASO 30	EXPERIENCIA PROVENIENTE 31 DE:	MONEDA	IMPORTE 32	TIPO DE CAMBIO VENTA 33	MONTO FACTURADO ACUMULADO 34
1										
2										
3										
4										

29 Se refiere a la fecha de suscripción del contrato, de la emisión de la Orden de Servicios o de cancelación del comprobante de pago, según corresponda.

30 Únicamente, cuando la fecha del perfeccionamiento del contrato, sea previa a los ocho (8) años anteriores a la fecha de presentación de ofertas, caso en el cual el postor debe acreditar que la conformidad se emitió dentro de dicho periodo.

31 Si el titular de la experiencia no es el postor, consignar si dicha experiencia corresponde a la matriz en caso que el postor sea sucursal, o fue transmitida por reorganización societaria, debiendo acompañar la documentación sustentatoria correspondiente. Al respecto, según la Opinión N° 216-2017/DTN "Considerando que la sociedad matriz y la sucursal constituyen la misma persona jurídica, la sucursal puede acreditar como suya la experiencia de su matriz". Del mismo modo, según lo previsto en la Opinión N° 010-2013/DTN, "... en una operación de reorganización societaria que comprende tanto una fusión como una escisión, la sociedad resultante podrá acreditar como suya la experiencia de la sociedad incorporada o absorbida, que se extingue producto de la fusión; asimismo, si en virtud de la escisión se transfiere un bloque patrimonial consistente en una línea de negocio completa, la sociedad resultante podrá acreditar como suya la experiencia de la sociedad escindida, correspondiente a la línea de negocio transmitida. De esta manera, la sociedad resultante podrá emplear la experiencia transmitida, como consecuencia de la reorganización societaria antes descrita, en los futuros procesos de selección en los que participe".

32 Se refiere al monto del contrato ejecutado incluido adicionales y reducciones, de ser el caso.

33 El tipo de cambio venta debe corresponder al publicado por la SBS correspondiente a la fecha de suscripción del contrato, de la emisión de la Orden de Servicios o de cancelación del comprobante de pago, según corresponda.

34 Consignar en la moneda establecida en las bases.

HOSPITAL SANTA GEMA DE YURIMAGUAS
ADJUDICACION SIMPLIFICADA N° 002-2025-HSGY/OEC

N°	CLIENTE	OBJETO DEL CONTRATO	N° CONTRATO / O/S / COMPROBANTE DE PAGO	FECHA DEL CONTRATO O CP ²⁹	FECHA DE LA CONFORMIDAD DE SER EL CASO ³⁰	EXPERIENCIA PROVENIENTE ³¹ DE:	MONEDA	IMPORTE ³²	TIPO DE CAMBIO VENTA ³³	MONTO FACTURADO ACUMULADO ³⁴
5										
6										
7										
8										
9										
10										
...										
20										
TOTAL										

[CONSIGNAR CIUDAD Y FECHA]

.....
Firma, Nombres y Apellidos del postor o
Representante legal o común, según corresponda





ANEXO N° 9
DECLARACIÓN JURADA
(NUMERAL 49.4 DEL ARTÍCULO 49 DEL REGLAMENTO)

Señores
ÓRGANO ENCARGADO DE LAS CONTRATACIONES
ADJUDICACIÓN SIMPLIFICADA N° 002-2025-HSGY/OEC.
Presente.-

Mediante el presente el suscrito, postor y/o Representante Legal de [CONSIGNAR EN CASO DE SER PERSONA JURÍDICA], declaro que la experiencia que acredito de la empresa [CONSIGNAR LA DENOMINACIÓN DE LA PERSONA JURÍDICA] como consecuencia de una reorganización societaria, no se encuentra en el supuesto establecido en el numeral 49.4 del artículo 49 del Reglamento.

[CONSIGNAR CIUDAD Y FECHA]

.....
**Firma, Nombres y Apellidos del postor o
Representante legal, según corresponda**

Importante

A efectos de cautelar la veracidad de esta declaración, el postor puede verificar la información de la Relación de Proveedores Sancionados por el Tribunal de Contrataciones del Estado con Sanción Vigente en <http://portal.osce.gob.pe/rnp/content/relación-de-proveedores-sancionados>. También le asiste dicha facultad al órgano encargado de las contrataciones o al órgano de la Entidad al que se le haya asignado la función de verificación de la oferta presentada por el postor ganador de la buena pro.

ANEXO N° 11



SOLICITUD DE BONIFICACIÓN DEL CINCO POR CIENTO (5%) POR TENER LA CONDICIÓN DE MICRO Y PEQUEÑA EMPRESA

Señores
ÓRGANO ENCARGADO DE LAS CONTRATACIONES
ADJUDICACIÓN SIMPLIFICADA N° 002-2025-HSGY/OEC.
Presente.-

Mediante el presente el suscrito, postor y/o Representante legal de [CONSIGNAR EN CASO DE SER PERSONA JURÍDICA], solicito la asignación de la bonificación del cinco por ciento (5%) sobre el puntaje total obtenido, debido a que mi representada cuenta con la condición de micro y pequeña empresa.

[CONSIGNAR CIUDAD Y FECHA]

.....
Firma, Nombres y Apellidos del postor o
Representante legal o común, según corresponda

Importante

- Para asignar la bonificación, el órgano encargado de las contrataciones o comité de selección, según corresponda, verifica la página web del Ministerio de Trabajo y Promoción del Empleo en la sección consulta de empresas acreditadas en el REMYPE en el link <http://www2.trabajo.gob.pe/servicios-en-linea-2-2/>.
- Para que un consorcio pueda acceder a la bonificación, cada uno de sus integrantes debe cumplir con la condición de micro y pequeña empresa.

ANEXO N° 12

**AUTORIZACIÓN DE NOTIFICACIÓN DE LA DECISIÓN DE LA ENTIDAD SOBRE LA SOLICITUD
DE AMPLIACIÓN DE PLAZO MEDIANTE MEDIOS ELECTRÓNICOS DE COMUNICACIÓN**

(DOCUMENTO A PRESENTAR EN EL PERFECCIONAMIENTO DEL CONTRATO)



Señores
ÓRGANO ENCARGADO DE LAS CONTRATACIONES
ADJUDICACIÓN SIMPLIFICADA N° 002-2025-HSGY/OEC.
Presente.-

El que se suscribe, [.....], postor adjudicado y/o Representante Legal de [CONSIGNAR EN CASO DE SER PERSONA JURÍDICA], identificado con [CONSIGNAR TIPO DE DOCUMENTO DE IDENTIDAD] N° [CONSIGNAR NÚMERO DE DOCUMENTO DE IDENTIDAD], autorizo que durante la ejecución del contrato se me notifique al correo electrónico [INDICAR EL CORREO ELECTRÓNICO] lo siguiente:

✓ Notificación de la decisión de la Entidad respecto a la solicitud de ampliación de plazo.

[CONSIGNAR CIUDAD Y FECHA]

.....
**Firma, Nombres y Apellidos del postor o
Representante legal o común, según corresponda**

Importante

La notificación de la decisión de la Entidad respecto a la solicitud de ampliación de plazo se efectúa por medios electrónicos de comunicación, siempre que se cuente con la autorización correspondiente y sea posible obtener un acuse de recibo a través del mecanismo utilizado.