

BASES ESTÁNDAR DE ADJUDICACIÓN SIMPLIFICADA PARA LA CONTRATACIÓN DEL SERVICIO DE CONSULTORÍA DE OBRA

Aprobado mediante Directiva N° 001-2019-OSCE/CD



SUB DIRECCIÓN DE NORMATIVIDAD – DIRECCIÓN TÉCNICO NORMATIVA
ORGANISMO SUPERVISOR DE LAS CONTRATACIONES DEL ESTADO - OSCE

SIMBOLOGÍA UTILIZADA:

N°	Símbolo	Descripción
1	[ABC] / [.....]	La información solicitada dentro de los corchetes sombreados debe ser completada por la Entidad durante la elaboración de las bases.
2	[ABC] / [.....]	Es una indicación, o información que deberá ser completada por la Entidad con posterioridad al otorgamiento de la buena pro para el caso específico de la elaboración de la PROFORMA DEL CONTRATO; o por los proveedores, en el caso de los ANEXOS de la oferta.
3	<div> <div>Importante</div> <ul style="list-style-type: none"> • Abc </div>	Se refiere a consideraciones importantes a tener en cuenta por el órgano encargado de las contrataciones o comité de selección, según corresponda y por los proveedores.
4	<div> <div>Advertencia</div> <ul style="list-style-type: none"> • Abc </div>	Se refiere a advertencias a tener en cuenta por el órgano encargado de las contrataciones o comité de selección, según corresponda y por los proveedores.
5	<div> <div>Importante para la Entidad</div> <ul style="list-style-type: none"> • Xyz </div>	Se refiere a consideraciones importantes a tener en cuenta por el órgano encargado de las contrataciones o comité de selección, según corresponda y deben ser eliminadas una vez culminada la elaboración de las bases.

CARACTERÍSTICAS DEL DOCUMENTO:

Las bases estándar deben ser elaboradas en formato WORD, y deben tener las siguientes características:

N°	Características	Parámetros
1	Márgenes	Superior : 2.5 cm Inferior: 2.5 cm Izquierda: 2.5 cm Derecha: 2.5 cm
2	Fuente	Arial
3	Estilo de Fuente	Normal: Para el contenido en general Cursiva: Para el encabezado y pie de página Para las Consideraciones importantes (Ítem 3 del cuadro anterior)
4	Color de Fuente	Automático: Para el contenido en general Azul : Para las Consideraciones importantes (Ítem 3 del cuadro anterior)
5	Tamaño de Letra	16 : Para las dos primeras hojas de las Secciones General y Específica 11 : Para el nombre de los Capítulos. 10 : Para el cuerpo del documento en general 9 : Para el encabezado y pie de página Para el contenido de los cuadros, pudiendo variar, según la necesidad 8 : Para las Notas al pie
6	Alineación	Justificada: Para el contenido en general y notas al pie. Centrada : Para la primera página, los títulos de las Secciones y nombres de los Capítulos)
7	Interlineado	Sencillo
8	Espaciado	Anterior : 0 Posterior : 0
9	Subrayado	Para los nombres de las Secciones y para resaltar o hacer hincapié en algún concepto

INSTRUCCIONES DE USO:

- Una vez registrada la información solicitada dentro de los corchetes sombreados en gris, el texto deberá quedar en letra tamaño 10, con estilo normal, sin formato de negrita y sin sombrear.
- La nota **IMPORTANTE** no puede ser modificada ni eliminada en la Sección General. En el caso de la Sección Específica debe seguirse la instrucción que se indica en dicha nota.

Elaboradas en enero de 2019

Modificadas en marzo, junio y diciembre 2019, julio 2020, julio y diciembre 2021, junio y octubre de 2022

**BASES ESTÁNDAR DE ADJUDICACIÓN SIMPLIFICADA
PARA LA CONTRATACIÓN DEL SERVICIO DE
CONSULTORÍA DE OBRA¹**



**ADJUDICACIÓN SIMPLIFICADA N°005-2024-MDCM-CS-
PRIMERA CONVOCATORIA**

**CONTRATACIÓN DEL SERVICIO DE CONSULTORÍA
PARA LA REFORMULACIÓN DEL EXPEDIENTE TÉCNICO
DEL PROYECTO DE INVERSIÓN DENOMINADO:
“MEJORAMIENTO DE LA CARRETERA VECINAL TRAMO
EMP. PI-1023 CUCUNGARA HASTA EMP. PE-1N KM 980,
DISTRITO DE CURA MORI DE LA PROVINCIA DE PIURA
DEL DEPARTAMENTO DE PIURA” CÓDIGO UNICO DE
INVERSION (CUI) N° 2543024.**

¹ Estas Bases se utilizarán para la contratación del servicio de consultoría de obra. Para tal efecto, se deberá tener en cuenta la siguiente definición:

Consultoría de obra: Servicios profesionales altamente calificados consistente en la elaboración del expediente técnico de obras, en la supervisión de la elaboración del expediente técnico de obra o en la supervisión de obras.

DEBER DE COLABORACIÓN

La Entidad y todo proveedor que se someta a las presentes Bases, sea como participante, postor y/o contratista, deben conducir su actuación conforme a los principios previstos en la Ley de Contrataciones del Estado.

En este contexto, se encuentran obligados a prestar su colaboración al OSCE y a la Secretaría Técnica de la Comisión de Defensa de la Libre Competencia del INDECOPI, en todo momento según corresponda a sus competencias, a fin de comunicar presuntos casos de fraude, colusión y corrupción por parte de los funcionarios y servidores de la Entidad, así como los proveedores y demás actores que participan en el proceso de contratación.

De igual forma, deben poner en conocimiento del OSCE y a la Secretaría Técnica de la Comisión de Defensa de la Libre Competencia del INDECOPI los indicios de conductas anticompetitivas que se presenten durante el proceso de contratación, en los términos del Decreto Legislativo N° 1034, "Ley de Represión de Conductas Anticompetitivas", o norma que la sustituya, así como las demás normas de la materia.

La Entidad y todo proveedor que se someta a las presentes Bases, sea como participante, postor y/o contratista del proceso de contratación deben permitir al OSCE o a la Secretaría Técnica de la Comisión de Defensa de la Libre Competencia del INDECOPI el acceso a la información referida a las contrataciones del Estado que sea requerida, prestar testimonio o absolución de posiciones que se requieran, entre otras formas de colaboración.



SECCIÓN GENERAL

DISPOSICIONES COMUNES DEL PROCEDIMIENTO DE SELECCIÓN

(ESTA SECCIÓN NO DEBE SER MODIFICADA EN NINGÚN EXTREMO, BAJO SANCIÓN DE NULIDAD)



CAPÍTULO I ETAPAS DEL PROCEDIMIENTO DE SELECCIÓN

1.1. REFERENCIAS

Cuando en el presente documento se mencione la palabra Ley, se entiende que se está haciendo referencia a la Ley N° 30225, Ley de Contrataciones del Estado, y cuando se mencione la palabra Reglamento, se entiende que se está haciendo referencia al Reglamento de la Ley de Contrataciones del Estado aprobado por Decreto Supremo N° 344-2018-EF.

Las referidas normas incluyen sus respectivas modificaciones, de ser el caso.

1.2. CONVOCATORIA

Se realiza a través de su publicación en el SEACE de conformidad con lo señalado en el artículo 54 del Reglamento, en la fecha señalada en el calendario del procedimiento de selección, debiendo adjuntar las bases y resumen ejecutivo.

1.3. REGISTRO DE PARTICIPANTES

El registro de participantes se realiza conforme al artículo 55 del Reglamento. En el caso de un consorcio, basta que se registre uno (1) de sus integrantes.

Importante

- *Para registrarse como participante en un procedimiento de selección convocado por las Entidades del Estado Peruano, es necesario que los proveedores cuenten con inscripción vigente y estar habilitados ante el Registro Nacional de Proveedores (RNP) que administra el Organismo Supervisor de las Contrataciones del Estado (OSCE). Para obtener mayor información, se puede ingresar a la siguiente dirección electrónica: www.mp.gob.pe.*
- *Los proveedores que deseen registrar su participación deben ingresar al SEACE utilizando su Certificado SEACE (usuario y contraseña). Asimismo, deben observar las instrucciones señaladas en el documento de orientación "Guía para el registro de participantes electrónico" publicado en <https://www2.seace.gob.pe/>.*
- *En caso los proveedores no cuenten con inscripción vigente en el RNP y/o se encuentren inhabilitados o suspendidos para ser participantes, postores y/o contratistas, el SEACE restringirá su registro, quedando a potestad de estos intentar nuevamente registrar su participación en el procedimiento de selección en cualquier otro momento, dentro del plazo establecido para dicha etapa, siempre que haya obtenido la vigencia de su inscripción o quedado sin efecto la sanción que le impuso el Tribunal de Contrataciones del Estado.*

1.4. FORMULACIÓN DE CONSULTAS Y OBSERVACIONES A LAS BASES

La formulación de consultas y observaciones a las bases se efectúa de conformidad con lo establecido en los numerales 72.1 y 72.2 del artículo 72 del Reglamento, así como el literal a) del artículo 89 del Reglamento.

Importante

No pueden formularse consultas ni observaciones respecto del contenido de una ficha de homologación aprobada. Las consultas y observaciones que se formulen sobre el particular, se tienen como no presentadas.

1.5. ABSOLUCIÓN DE CONSULTAS, OBSERVACIONES E INTEGRACIÓN DE BASES

La absolución de consultas, observaciones e integración de las bases se realizan conforme a las disposiciones previstas en el numeral 72.4 del artículo 72 y el literal a) del artículo 89 del Reglamento.

Importante

- *No se absolverán consultas y observaciones a las bases que se presenten en forma física.*
- *Cuando exista divergencia entre lo indicado en el pliego de absolución de consultas y observaciones y la integración de bases, prevalece lo absuelto en el referido pliego; sin perjuicio, del deslinde de responsabilidades correspondiente.*

1.6. FORMA DE PRESENTACIÓN DE OFERTAS

Las ofertas se presentan conforme lo establecido en el artículo 59 y en el artículo 90 del Reglamento.

Las declaraciones juradas, formatos o formularios previstos en las bases que conforman la oferta deben estar debidamente firmados por el postor (firma manuscrita o digital, según la Ley N° 27269, Ley de Firmas y Certificados Digitales²). Los demás documentos deben ser visados por el postor. En el caso de persona jurídica, por su representante legal, apoderado o mandatario designado para dicho fin y, en el caso de persona natural, por este o su apoderado. No se acepta el pegado de la imagen de una firma o visto. Las ofertas se presentan foliadas.

Importante

- *Los formularios electrónicos que se encuentran en el SEACE y que los proveedores deben llenar para presentar sus ofertas, tienen carácter de declaración jurada.*
- *En caso la información contenida en los documentos escaneados que conforman la oferta no coincida con lo declarado a través del SEACE, prevalece la información declarada en los documentos escaneados.*
- *No se tomará en cuenta las ofertas que se presenten en físico a la Entidad.*

1.7. PRESENTACIÓN Y APERTURA DE OFERTAS

El participante presentará su oferta de manera electrónica a través del SEACE, desde las 00:01 horas hasta las 23:59 horas del día establecido para el efecto en el cronograma del procedimiento; adjuntando el archivo digitalizado que contenga los documentos que conforman la oferta de acuerdo a lo requerido en las bases.

El participante debe verificar antes de su envío, bajo su responsabilidad, que el archivo pueda ser descargado y su contenido sea legible.

Importante

² Para mayor información sobre la normativa de firmas y certificados digitales ingresar a: <https://www.indecopi.gob.pe/web/firmas-digitales/firmar-y-certificados-digitales>

Los integrantes de un consorcio no pueden presentar ofertas individuales ni conformar más de un consorcio en un procedimiento de selección, o en un determinado ítem cuando se trate de procedimientos de selección según relación de ítems.

En la apertura electrónica de la oferta técnica, el órgano encargado de las contrataciones o el comité de selección, según corresponda, verifica la presentación de lo exigido en la sección específica de las bases de conformidad con el numeral 81.2 del artículo 81 del Reglamento y determina si las ofertas responden a las características y/o requisitos y condiciones de los Términos de Referencia, detallados en la sección específica de las bases. De no cumplir con lo requerido, la oferta se considera no admitida.

1.8. CALIFICACIÓN Y EVALUACIÓN DE LAS OFERTAS

La calificación y evaluación de los postores se realiza conforme los requisitos de calificación y factores de evaluación que se indican en la sección específica de las bases.

La evaluación técnica y económica se realiza sobre la base de:

Oferta técnica : 100 puntos
Oferta económica : 100 puntos

1.8.1 CALIFICACIÓN DE LAS OFERTAS TÉCNICAS

La calificación de las ofertas técnicas se realiza conforme a lo establecido en el numeral 82.1 del artículo 82 del Reglamento.

1.8.2 EVALUACIÓN DE LAS OFERTAS TÉCNICAS

La evaluación de las ofertas técnicas se realiza conforme a lo establecido en los numerales 82.2 y 82.3 del artículo 82 del Reglamento.

1.8.3 APERTURA Y EVALUACIÓN DE OFERTAS ECONÓMICAS

El órgano encargado de las contrataciones o el comité de selección, según corresponda, evalúa las ofertas económicas y determina el puntaje total de las ofertas conforme a lo dispuesto en el artículo 83 del Reglamento así como los coeficientes de ponderación previstos en la sección específica de las bases.

Importante

En el caso de contratación de consultorías de obras a ser prestadas fuera de la provincia de Lima y Callao, cuyo valor referencial no supere los doscientos mil Soles (S/ 200,000.00), a solicitud del postor se asigna una bonificación equivalente al diez por ciento (10%) sobre el puntaje total obtenido por los postores con domicilio en la provincia donde prestará el servicio, o en las provincias colindantes, sean o no pertenecientes al mismo departamento o región. El domicilio es el consignado en la constancia de inscripción ante el RNP³. Lo mismo aplica en el caso de procedimientos de selección por relación de ítems, cuando algún ítem no supera el monto señalado anteriormente.

1.9. SUBSANACIÓN DE LAS OFERTAS

³ La constancia de inscripción electrónica se visualizará en el portal web del Registro Nacional de Proveedores: www.rnp.gob.pe

La subsanación de las ofertas se sujeta a lo establecido en el artículo 60 del Reglamento. El plazo que se otorgue para la subsanación no puede ser inferior a un (1) día hábil.

La solicitud de subsanación se realiza de manera electrónica a través del SEACE y será remitida al correo electrónico consignado por el postor al momento de realizar su inscripción en el RNP, siendo su responsabilidad el permanente seguimiento de las notificaciones a dicho correo. La notificación de la solicitud se entiende efectuada el día de su envío al correo electrónico.

La presentación de las subsanaciones se realiza a través del SEACE. No se tomará en cuenta la subsanación que se presente en físico a la Entidad.

1.10. OTORGAMIENTO DE LA BUENA PRO

La buena pro se otorga luego de la evaluación correspondiente según lo indicado en el numeral 1.8.3 de la presente sección.

Previo al otorgamiento de la buena pro, el órgano encargado de las contrataciones o el comité de selección, según corresponda, aplica lo dispuesto en el artículo 68 del Reglamento, sobre el rechazo de las ofertas, de ser el caso.

En el supuesto de que dos (2) o más ofertas empaten, el otorgamiento de la buena pro se efectúa siguiendo estrictamente el orden señalado en el numeral 91.2 del artículo 91 del Reglamento.

El desempate mediante sorteo se realiza de manera electrónica a través del SEACE.

Definida la oferta ganadora, el órgano encargado de las contrataciones o el comité de selección, según corresponda, otorga la buena pro, mediante su publicación en el SEACE, incluyendo el cuadro comparativo y las actas debidamente motivadas de los resultados de la admisión, no admisión, calificación, descalificación, evaluación, rechazo y el otorgamiento de la buena pro.

1.11. CONSENTIMIENTO DE LA BUENA PRO

Cuando se hayan presentado dos (2) o más ofertas, el consentimiento de la buena pro se produce a los cinco (5) días hábiles siguientes de la notificación de su otorgamiento, sin que los postores hayan ejercido el derecho de interponer el recurso de apelación.

En caso que se haya presentado una sola oferta, el consentimiento de la buena pro se produce el mismo día de la notificación de su otorgamiento.

El consentimiento del otorgamiento de la buena pro se publica en el SEACE al día hábil siguiente de producido.

Importante

Una vez consentido el otorgamiento de la buena pro, el órgano encargado de las contrataciones o el órgano de la Entidad al que se haya asignado tal función realiza la verificación de la oferta presentada por el postor ganador de la buena pro conforme lo establecido en el numeral 64.6 del artículo 64 del Reglamento.

CAPÍTULO II SOLUCIÓN DE CONTROVERSIAS DURANTE EL PROCEDIMIENTO DE SELECCIÓN

2.1. RECURSO DE APELACIÓN

A través del recurso de apelación se pueden impugnar los actos dictados durante el desarrollo del procedimiento de selección hasta antes del perfeccionamiento del contrato.

El recurso de apelación se presenta ante la Entidad convocante, y es conocido y resuelto por su Titular, cuando el valor referencial sea igual o menor a cincuenta (50) UIT. Cuando el valor referencial sea mayor a dicho monto, el recurso de apelación se presenta ante y es resuelto por el Tribunal de Contrataciones del Estado.

En los procedimientos de selección según relación de ítems, el valor referencial total del procedimiento determina ante quién se presenta el recurso de apelación.

Los actos que declaren la nulidad de oficio, la cancelación del procedimiento de selección y otros actos emitidos por el Titular de la Entidad que afecten la continuidad de este, se impugnan ante el Tribunal de Contrataciones del Estado.

Importante

- *Una vez otorgada la buena pro, el órgano encargado de las contrataciones o el comité de selección, según corresponda, está en la obligación de permitir el acceso de los participantes y postores al expediente de contratación, salvo la información calificada como secreta, confidencial o reservada por la normativa de la materia, a más tardar dentro del día siguiente de haberse solicitado por escrito.*
- *A efectos de recoger la información de su interés, los postores pueden valerse de distintos medios, tales como: (i) la lectura y/o toma de apuntes, (ii) la captura y almacenamiento de imágenes, e incluso (iii) pueden solicitar copia de la documentación obrante en el expediente, siendo que, en este último caso, la Entidad deberá entregar dicha documentación en el menor tiempo posible, previo pago por tal concepto.*
- *El recurso de apelación se presenta ante la Mesa de Partes del Tribunal o ante las oficinas desconcentradas del OSCE o en la Unidad de Trámite Documentario de la Entidad, según corresponda.*

2.2. PLAZOS DE INTERPOSICIÓN DEL RECURSO DE APELACIÓN

La apelación contra el otorgamiento de la buena pro o contra los actos dictados con anterioridad a ella se interpone dentro de los cinco (5) días hábiles siguientes de haberse notificado el otorgamiento de la buena pro.

La apelación contra los actos dictados con posterioridad al otorgamiento de la buena pro, contra la declaración de nulidad, cancelación y declaratoria de desierto del procedimiento, se interpone dentro de los cinco (5) días hábiles siguientes de haberse tomado conocimiento del acto que se desea impugnar.

CAPÍTULO III DEL CONTRATO

3.1. PERFECCIONAMIENTO DEL CONTRATO

Los plazos y el procedimiento para perfeccionar el contrato se realiza conforme a lo indicado en el artículo 141 del Reglamento.

Para perfeccionar el contrato, el postor ganador de la buena pro debe presentar los documentos señalados en el artículo 139 del Reglamento y los previstos en la sección específica de las bases.

3.2. GARANTÍAS

Las garantías que deben otorgar los postores y/o contratistas, según corresponda, son las de fiel cumplimiento del contrato y por los adelantos.

3.2.1. GARANTÍA DE FIEL CUMPLIMIENTO

Como requisito indispensable para perfeccionar el contrato, el postor ganador debe entregar a la Entidad la garantía de fiel cumplimiento del mismo por una suma equivalente al diez por ciento (10%) del monto del contrato original. Esta se mantiene vigente hasta el consentimiento de la liquidación final.

3.2.2. GARANTÍA DE FIEL CUMPLIMIENTO POR PRESTACIONES ACCESORIAS

En las contrataciones que conllevan la ejecución de prestaciones accesorias, tales como mantenimiento, reparación o actividades afines, se otorga una garantía adicional por una suma equivalente al diez por ciento (10%) del monto del contrato de la prestación accesorio, la misma que debe ser renovada periódicamente hasta el cumplimiento total de las obligaciones garantizadas.

Importante

En los contratos de consultorías de obras que celebren las Entidades con las micro y pequeñas empresas, estas últimas pueden otorgar como garantía de fiel cumplimiento el diez por ciento (10%) del monto del contrato, porcentaje que es retenido por la Entidad durante la primera mitad del número total de pagos a realizarse, de forma prorrateada en cada pago, con cargo a ser devuelto a la finalización del mismo, conforme lo establecen los numerales 149.4 y 149.5 del artículo 149 del Reglamento y numeral 151.2 del artículo 151 del Reglamento.

3.2.3. GARANTÍA POR ADELANTO

En caso se haya previsto en la sección específica de las bases la entrega de adelantos, el contratista debe presentar una garantía emitida por idéntico monto conforme a lo estipulado en el artículo 153 del Reglamento.

3.3. REQUISITOS DE LAS GARANTÍAS

Las garantías que se presenten deben ser incondicionales, solidarias, irrevocables y de realización automática en el país, al solo requerimiento de la Entidad. Asimismo, deben ser emitidas por empresas que se encuentren bajo la supervisión directa de la Superintendencia de Banca, Seguros y Administradoras Privadas de Fondos de Pensiones y que cuenten con clasificación de riesgo B o superior. Asimismo, deben estar autorizadas para emitir garantías; o

estar consideradas en la última lista de bancos extranjeros de primera categoría que periódicamente publica el Banco Central de Reserva del Perú.

Importante

Corresponde a la Entidad verificar que las garantías presentadas por el postor ganador de la buena pro y/o contratista cumplan con los requisitos y condiciones necesarios para su aceptación y eventual ejecución; sin perjuicio de la determinación de las responsabilidades funcionales que correspondan.

Advertencia

Los funcionarios de las Entidades no deben aceptar garantías emitidas bajo condiciones distintas a las establecidas en el presente numeral, debiendo tener en cuenta lo siguiente:

1. La clasificadora de riesgo que asigna la clasificación a la empresa que emite la garantía debe encontrarse listada en el portal web de la SBS (<http://www.sbs.gob.pe/sistema-financiero/clasificadoras-de-riesgo>).

2. Se debe identificar en la página web de la clasificadora de riesgo respectiva, cuál es la clasificación vigente de la empresa que emite la garantía, considerando la vigencia a la fecha de emisión de la garantía.

3. Para fines de lo establecido en el artículo 148 del Reglamento, la clasificación de riesgo B, incluye las clasificaciones B+ y B.

4. Si la empresa que otorga la garantía cuenta con más de una clasificación de riesgo emitida por distintas empresas listadas en el portal web de la SBS, bastará que en una de ellas cumpla con la clasificación mínima establecida en el Reglamento.

En caso exista alguna duda sobre la clasificación de riesgo asignada a la empresa emisora de la garantía, se deberá consultar a la clasificadora de riesgos respectiva.

De otro lado, además de cumplir con el requisito referido a la clasificación de riesgo, a efectos de verificar si la empresa emisora se encuentra autorizada por la SBS para emitir garantías, debe revisarse el portal web de dicha Entidad (<http://www.sbs.gob.pe/sistema-financiero/relacion-de-empresas-que-se-encuentran-autorizadas-a-emitir-cartas-fianza>).

Los funcionarios competentes deben verificar la autenticidad de la garantía a través de los mecanismos establecidos (consulta web, teléfono u otros) por la empresa emisora.

3.4. EJECUCIÓN DE GARANTÍAS

La Entidad puede solicitar la ejecución de las garantías conforme a los supuestos contemplados en el artículo 155 del Reglamento.

3.5. ADELANTOS

La Entidad puede entregar adelantos directos al contratista, los que en ningún caso exceden en conjunto del treinta por ciento (30%) del monto del contrato original, siempre que ello haya sido previsto en la sección específica de las bases.

3.6. PENALIDADES

3.6.1. PENALIDAD POR MORA EN LA EJECUCIÓN DE LA PRESTACIÓN

En caso de retraso injustificado del contratista en la ejecución de las prestaciones objeto del contrato, la Entidad le aplica automáticamente una penalidad por mora por cada día

de atraso, de conformidad con el artículo 162 del Reglamento.

3.6.2. OTRAS PENALIDADES

La Entidad puede establecer penalidades distintas a la mencionada en el numeral precedente, según lo previsto en el artículo 163 del Reglamento y lo indicado en la sección específica de las bases.

Estos dos tipos de penalidades se calculan en forma independiente y pueden alcanzar cada una un monto máximo equivalente al diez por ciento (10%) del monto del contrato vigente, o de ser el caso, del ítem que debió ejecutarse.

3.7. PAGOS

El pago se realiza después de ejecutada la respectiva prestación, pudiendo contemplarse pagos a cuenta, según la forma establecida en la sección específica de las bases o en el contrato.

La Entidad paga las contraprestaciones pactadas a favor del contratista dentro de los diez (10) días calendario siguientes de otorgada la conformidad de los servicios, siempre que se verifiquen las condiciones establecidas en el contrato para ello, bajo responsabilidad del funcionario competente.

La conformidad se emite en un plazo máximo de quince (15) días, bajo responsabilidad del funcionario que debe emitir la conformidad.

En el caso que se haya suscrito contrato con un consorcio, el pago se realizará de acuerdo a lo que se indique en el contrato de consorcio.

Advertencia

En caso de retraso en los pagos a cuenta o pago final por parte de la Entidad, salvo que se deba a caso fortuito o fuerza mayor, esta reconoce al contratista los intereses legales correspondientes, de conformidad con el artículo 39 de la Ley y 171 del Reglamento, debiendo repetir contra los responsables de la demora injustificada.

3.8. INCUMPLIMIENTO DEL CONTRATO

Las causales para la resolución del contrato, serán aplicadas de conformidad con el artículo 36 de la Ley y 164 del Reglamento.

3.9. DISPOSICIONES FINALES

Todos los demás aspectos del presente procedimiento no contemplados en las bases se regirán supletoriamente por la Ley y su Reglamento, así como por las disposiciones legales vigentes.

SECCIÓN ESPECÍFICA

CONDICIONES ESPECIALES DEL PROCEDIMIENTO DE SELECCIÓN

(EN ESTA SECCIÓN LA ENTIDAD DEBERÁ COMPLETAR LA INFORMACIÓN EXIGIDA, DE ACUERDO A LAS INSTRUCCIONES INDICADAS)



**CAPÍTULO I
GENERALIDADES**

1.1. ENTIDAD CONVOCANTE

Nombre : MUNICIPALIDAD DISTRITAL DE CURA MORI
RUC N° : 20146721924
Domicilio legal : Jr. Sullana 500 Sector Centro - Cucungará - Cura Mori
Teléfono: : (073) 941970609
Correo electrónico: : abastecimiento@municuramori.gob.pe

1.2. OBJETO DE LA CONVOCATORIA

El presente procedimiento de selección tiene por objeto la contratación del servicio de consultoría de obra para **LA REFORMULACIÓN DEL EXPEDIENTE TÉCNICO DEL PROYECTO DE INVERSIÓN DENOMINADO: “MEJORAMIENTO DE LA CARRETERA VECINAL TRAMO EMP. PI-1023 CUCUNGARA HASTA EMP. PE-1N KM 980, DISTRITO DE CURA MORI DE LA PROVINCIA DE PIURA DEL DEPARTAMENTO DE PIURA” CÓDIGO UNICO DE INVERSION (CUI) N° 2543024.**

1.3. VALOR REFERENCIAL⁴

El valor referencial asciende a Doscientos cincuenta y seis mil doscientos ochenta y tres con 61/100 soles (256,283.61), incluidos los impuestos de Ley y cualquier otro concepto que incida en el costo total del servicio de consultoría de obra. El valor referencial ha sido calculado al mes de enero 2024.

Valor Referencial (VR)	Límites ⁵	
	Inferior	Superior
SI. 256,283.61	SI. 230,655.25	281,911.97

Importante

Las ofertas económicas no pueden exceder los límites del valor referencial de conformidad con el numeral 28.2 del artículo 28 de la Ley.

1.4. EXPEDIENTE DE CONTRATACIÓN

El expediente de contratación fue aprobado mediante: RESOLUCION DE ALCALDIA N°0178-2024-MDCM/A, de fecha 30 DE ABRIL DEL 2024

1.5. FUENTE DE FINANCIAMIENTO

RECURSOS DETERMINADOS

⁴ El monto del valor referencial indicado en esta sección de las bases no debe diferir del monto del valor referencial consignado en la ficha del procedimiento en el SEACE. No obstante, de existir contradicción entre estos montos, primará el monto del valor referencial indicado en las bases aprobadas.

⁵ De acuerdo a lo señalado en el artículo 48 del Reglamento, estos límites se calculan considerando dos (2) decimales. Para ello, si el límite inferior tiene más de dos decimales, se aumenta en un dígito el valor del segundo decimal; en el caso del límite superior, se considera el valor del segundo decimal sin efectuar el redondeo.

000401

Importante

La fuente de financiamiento debe corresponder a aquella prevista en la Ley de Equilibrio Financiero del Presupuesto del Sector Público del año fiscal en el cual se convoca el procedimiento de selección.

1.6. SISTEMA DE CONTRATACIÓN

El presente procedimiento se rige por el sistema A **SUMA ALZADA**, de acuerdo con lo establecido en el expediente de contratación respectivo.

1.7. ALCANCES DEL REQUERIMIENTO

El alcance de la prestación está definido en el Capítulo III de la presente sección de las bases.

1.8. PLAZO DE PRESTACIÓN DEL SERVICIO DE CONSULTORÍA DE OBRA

Los servicios de consultoría de obra materia de la presente convocatoria se prestarán en el plazo de noventa (90) días calendarios, en concordancia con lo establecido en el expediente de contratación.

1.9. COSTO DE REPRODUCCIÓN Y ENTREGA DE BASES

Los participantes registrados tienen el derecho de recabar un ejemplar de las bases, para cuyo efecto deben cancelar S/ 5.00 en efectivo en la caja de la entidad

Importante

El costo de entrega de un ejemplar de las bases no puede exceder el costo de su reproducción.

1.10. BASE LEGAL

- LEY N° 43610 LEY DE PRESUPUESTO DEL SECTOR PÚBLICO PARA EL AÑO FISCAL 2024.
- LEY N° 31953 LEY DE EQUILIBRIO FINANCIERO DEL PRESUPUESTO DEL SECTOR PÚBLICO DEL AÑO FISCAL 2023.
- TEXTO ÚNICO ORDENADO DE LA LEY N° 30225, LEY DE CONTRATACIONES DEL ESTADO, APROBADO POR DECRETO SUPREMO N° 082-2019-EF.
- REGLAMENTO DE LA LEY DE CONTRATACIONES DEL ESTADO APROBADA MEDIANTE DECRETO SUPREMO N° 344-2018-EF, MODIFICADA MEDIANTE DECRETO SUPREMO N° 377-2019-EF Y DECRETO SUPREMO N° 168-2020-EF.
- LEY N° 27444, LEY DE PROCEDIMIENTO ADMINISTRATIVO GENERAL.
- LEY N° 27806, LEY DE TRANSPARENCIA Y DE ACCESO A LA INFORMACIÓN PÚBLICA, Y SU REGLAMENTO APROBADO POR DECRETO SUPREMO N° 073-2003-PCM.
- LEY MARCO DEL SISTEMA NACIONAL DE GESTION AMBIENTAL, LEY N° 28245
- LEY DEL SISTEMA NACIONAL DE EVALUACION DEL IMPACTO AMBIENTAL, LEY N° 27446, MODIFICADO POR EL DECRETO LEGISLATIVO 1078.
- REGLAMENTO DE LA LEY DE SISTEMA NACIONAL DE EVALUACION DE IMPACTO AMBIENTAL APROBADO POR DECRETO SUPREMO 019-2009-MINAM.
- LEY DEL SISTEMA NACIONAL DE EVALUACION Y FISCALIZACION AMBIENTAL, LEY N° 29325.
- CONSTITUCIÓN POLÍTICA DEL PERÚ.
- TEXTO ÚNICO ORDENADO DE LA LEY N° 27444 - LEY DE PROCEDIMIENTOS ADMINISTRATIVOS GENERAL APROBADO CON DECRETO SUPREMO N° 006-2017-JUS, Y SUS MODIFICATORIAS REALIZADAS MEDIANTE DECRETO LEGISLATIVO N° 1272, DECRETO QUE A SU VEZ DEROGA LA LEY N° 29060 LEY DEL SILENCIO ADMINISTRATIVO.
- DECRETO SUPREMO N° 011-79-VC.

000400

- REGLAMENTO NACIONAL DE EDIFICACIONES.
- NORMA SOBRE CONSIDERACIONES DE MITIGACIÓN DE IMPACTO AMBIENTAL.
- REGLAMENTO DEL SISTEMA NACIONAL DE DEFENSA CIVIL.
- DECRETO SUPREMO N°101-2020-PCM, - REANUDACIÓN DE ACTIVIDADES ECONÓMICAS.
- LEY N° 26572 - LEY GENERAL DE ARBITRAJE. LAS REFERIDAS NORMAS INCLUYEN SUS RESPECTIVAS MODIFICACIONES, DE SER EL CASO.
- LEY N° 27293 - LEY DEL SISTEMA NACIONAL DE INVERSIÓN PÚBLICA.
- DECRETO SUPREMO N°102-2007-EF - REGLAMENTO DEL SISTEMA NACIONAL DE INVERSIÓN PÚBLICA.
- DIRECTIVAS OSCE

Las referidas normas incluyen sus respectivas modificaciones, de ser el caso.



CAPÍTULO II DEL PROCEDIMIENTO DE SELECCIÓN

2.1. CALENDARIO DEL PROCEDIMIENTO DE SELECCIÓN

Según el cronograma de la ficha de selección de la convocatoria publicada en el SEACE.

Importante

De conformidad con la vigesimosegunda Disposición Complementaria Final del Reglamento, en caso la Entidad (Ministerios y sus organismos públicos, programas o proyectos adscritos) haya difundido el requerimiento a través del SEACE siguiendo el procedimiento establecido en dicha disposición, no procede formular consultas u observaciones al requerimiento.

2.2. CONTENIDO DE LAS OFERTAS

2.2.1. OFERTA TÉCNICA

La oferta contendrá, además de un índice de documentos⁶, la siguiente documentación:

2.2.1.1. Documentación de presentación obligatoria

A. Documentos para la admisión de la oferta

a.1) Declaración jurada de datos del postor. (**Anexo N° 1**)

a.2) Documento que acredite la representación de quien suscribe la oferta.

En caso de persona jurídica, copia del certificado de vigencia de poder del representante legal, apoderado o mandatario designado para tal efecto.

En caso de persona natural, copia del documento nacional de identidad o documento análogo, o del certificado de vigencia de poder otorgado por persona natural, del apoderado o mandatario, según corresponda.

En el caso de consorcios, este documento debe ser presentado por cada uno de los integrantes del consorcio que suscriba la promesa de consorcio, según corresponda.

Advertencia

De acuerdo con el artículo 4 del Decreto Legislativo N° 1246, las Entidades están prohibidas de exigir a los administrados o usuarios la información que puedan obtener directamente mediante la interoperabilidad a que se refieren los artículos 2 y 3 de dicho Decreto Legislativo. En esa medida, si la Entidad es usuaria de la Plataforma de Interoperabilidad del Estado – PIDE⁷ y siempre que el servicio web se encuentre activo en el Catálogo de Servicios de dicha plataforma, no corresponderá exigir el certificado de vigencia de poder y/o documento nacional de identidad.

a.3) Declaración jurada de acuerdo con el literal b) del artículo 52 del Reglamento. (**Anexo N° 2**)

⁶ La omisión del índice no determina la no admisión de la oferta.

⁷ Para mayor información de las Entidades usuarias y del Catálogo de Servicios de la Plataforma de Interoperabilidad del Estado – PIDE ingresar al siguiente enlace <https://www.gobiernodigital.gob.pe/interoperabilidad/>

- a.4) Declaración jurada de cumplimiento de los Términos de Referencia contenidos en el numeral 3.1 del Capítulo III de la presente sección. (**Anexo N° 3**)

Importante para la Entidad

En caso se determine que adicionalmente a la declaración jurada de cumplimiento de los Términos de Referencia, el postor deba presentar algún otro documento para acreditar algún componente de los Términos de Referencia consignar el siguiente literal:

- a.5) **[DOCUMENTACIÓN QUE SERVIRÁ PARA ACREDITAR EL CUMPLIMIENTO DE ALGÚN COMPONENTE DE LOS TÉRMINOS DE REFERENCIA QUE LA ENTIDAD CONSIDERE PERTINENTE].**

La Entidad debe precisar con claridad qué componente de los términos de referencia serán acreditados. En este literal no debe exigirse ningún documento vinculado a los requisitos de calificación del postor, tales como: i) capacidad legal, ii) capacidad técnica y profesional: equipamiento estratégico, calificaciones y experiencia del personal clave y iii) experiencia del postor. Tampoco se puede incluir documentos referidos a cualquier tipo de equipamiento, infraestructura, calificaciones y experiencia del personal en general.

Además, no debe requerirse declaraciones juradas adicionales cuyo alcance se encuentre comprendido en la Declaración Jurada de Cumplimiento de los Términos de Referencia y que, por ende, no aporten información adicional a dicho documento.

Incorporar a las bases o eliminar, según corresponda.

- a.6) Declaración jurada de plazo de prestación del servicio de consultoría de obra. (**Anexo N° 4**).
- a.7) Promesa de consorcio con firmas legalizadas, de ser el caso, en la que se consigne los integrantes, el representante común, el domicilio común y las obligaciones a las que se compromete cada uno de los integrantes del consorcio así como el porcentaje equivalente a dichas obligaciones. (**Anexo N° 5**)

Importante

El órgano encargado de las contrataciones o el comité de selección, según corresponda, verifica la presentación de los documentos requeridos. De no cumplir con lo requerido, la oferta se considera no admitida.

B. Documentos para acreditar los requisitos de calificación

Incorporar en la oferta los documentos que acreditan los “**Requisitos de Calificación**” que se detallan en el numeral 3.2 del Capítulo III de la presente sección de las bases.

2.2.1.2. Documentación de presentación facultativa:

- a) En el caso de microempresas y pequeñas empresas integradas por personas con discapacidad, o en el caso de consorcios conformados en su totalidad por estas empresas, deben presentar la constancia o certificado con el cual acredite su inscripción en el Registro de Empresas Promocionales para Personas con Discapacidad⁸.
- b) Incorporar en la oferta los documentos que acreditan los “**Factores de Evaluación**” establecidos en el Capítulo IV de la presente sección de las bases,

⁸ Dicho documento se tendrá en consideración en caso de empate, conforme a lo previsto en el artículo 91 del Reglamento.

a efectos de obtener el puntaje previsto en dicho Capítulo para cada factor.

- c) Solicitud de bonificación por tener la condición de micro y pequeña empresa.
(Anexo N° 11)

Importante para la Entidad

- Si durante la fase de actos preparatorios, las Entidades advierten que es posible la participación de proveedores que gozan del beneficio de la exoneración del IGV prevista en la Ley N° 27037, Ley de Promoción de la Inversión en la Amazonía, consignar el siguiente literal:
- d) Los postores que apliquen el beneficio de la exoneración del IGV previsto en la Ley N° 27037, Ley de Promoción de la Inversión en la Amazonía, deben presentar la Declaración Jurada de cumplimiento de condiciones para la aplicación de la exoneración del IGV **(Anexo N° 7)**.
- En el caso de contratación de consultorías de obra que se presten fuera de la provincia de Lima y Callao, cuyo valor referencial del procedimiento de selección no supere los doscientos mil Soles (S/ 200,000.00), consignar el siguiente literal:
- e) Los postores con domicilio en la provincia donde se prestará el servicio de consultoría de obra, o en las provincias colindantes, sean o no pertenecientes al mismo departamento o región, pueden presentar la solicitud de bonificación por servicios prestados fuera de la provincia de Lima y Callao, según **Anexo N° 10**.

Lo mismo aplica en el caso de procedimientos por relación de ítems cuando el monto del valor referencial de algún ítem no supere dicho monto, en cuyo caso debe consignarse el o los ítems, en los cuales los postores pueden solicitar la referida bonificación, adicionando el siguiente párrafo:

Dicha solicitud se puede presentar en el [CONSIGNAR EL ÍTEM O ÍTEMS, SEGÚN CORRESPONDA, EN LOS QUE SE PUEDE SOLICITAR LA BONIFICACIÓN].

Incorporar a las bases, según corresponda, eliminando aquellas disposiciones que no se incluyan.

Advertencia

El órgano encargado de las contrataciones o el comité de selección, según corresponda, no podrá exigir al postor la presentación de documentos que no hayan sido indicados en los acápites "Documentos para la admisión de la oferta", "Requisitos de calificación" y "Factores de evaluación".

2.2.2. OFERTA ECONÓMICA

La oferta económica expresada en soles. Adjuntar obligatoriamente el **Anexo N° 6**.

El monto total de la oferta económica y los subtotales que lo componen deben ser expresados con dos (2) decimales. Los precios unitarios o tarifas pueden ser expresados con más de dos (2) decimales.

Importante

- El órgano encargado de las contrataciones o el comité de selección, según corresponda, declara no admitidas las ofertas que no se encuentren dentro de los límites del valor referencial previstos en el numeral 28.2 del artículo 28 de la Ley.
- La estructura de costos, se presenta para el perfeccionamiento del contrato.

2.3. DETERMINACIÓN DEL PUNTAJE TOTAL DE LAS OFERTAS

Una vez evaluadas las ofertas técnica y económica se procederá a determinar el puntaje total de las mismas.

El puntaje total de las ofertas es el promedio ponderado de ambas evaluaciones, obtenido de la aplicación de la siguiente fórmula:

$$PTP_i = c_1 PT_i + c_2 Pe_i$$

Donde:

- PTP_i = Puntaje total del postor i
PT_i = Puntaje por evaluación técnica del postor i
Pe_i = Puntaje por evaluación económica del postor i
c₁ = Coeficiente de ponderación para la evaluación técnica.
c₂ = Coeficiente de ponderación para la evaluación económica.

Se aplicarán las siguientes ponderaciones:

- c₁ = 0.90
c₂ = 0.10

Donde: c₁ + c₂ = 1.00

Importante para la Entidad

*Esta disposición **solo** debe ser incluida en el caso de procedimientos de selección cuyo valor referencial sea igual o menor a cincuenta (50) UIT:*

2.4. PRESENTACIÓN DEL RECURSO DE APELACIÓN

"El recurso de apelación se presenta ante la Unidad de Trámite Documentario de la Entidad.

En caso el participante o postor opte por presentar recurso de apelación y por otorgar la garantía mediante depósito en cuenta bancaria, se debe realizar el abono en:

N° de Cuenta : [.....]
Banco : [.....]
N° CCI⁹ : [.....]

Incorporar a las bases o eliminar, según corresponda

2.5. REQUISITOS PARA PERFECCIONAR EL CONTRATO

El postor ganador de la buena pro debe presentar los siguientes documentos para perfeccionar el contrato:

- a) Garantía de fiel cumplimiento del contrato.
b) Garantía de fiel cumplimiento por prestaciones accesorias, de ser el caso.
c) Contrato de consorcio con firmas legalizadas ante Notario de cada uno de los integrantes, de ser el caso.
d) Código de cuenta interbancaria (CCI) o, en el caso de proveedores no domiciliados, el número de su cuenta bancaria y la entidad bancaria en el exterior.
e) Copia de la vigencia del poder del representante legal de la empresa que acredite que cuenta con facultades para perfeccionar el contrato, cuando corresponda.

⁹ En caso de transferencia interbancaria.

- f) Copia de DNI del postor en caso de persona natural, o de su representante legal en caso de persona jurídica.

Advertencia

De acuerdo con el artículo 4 del Decreto Legislativo N° 1246, las Entidades están prohibidas de exigir a los administrados o usuarios la información que puedan obtener directamente mediante la interoperabilidad a que se refieren los artículos 2 y 3 de dicho Decreto Legislativo. En esa medida, si la Entidad es usuaria de la Plataforma de Interoperabilidad del Estado – PIDE¹⁰ y siempre que el servicio web se encuentre activo en el Catálogo de Servicios de dicha plataforma, no corresponderá exigir los documentos previstos en los literales e) y f).

- g) Domicilio para efectos de la notificación durante la ejecución del contrato.
- h) Autorización de notificación de la decisión de la Entidad sobre la solicitud de ampliación de plazo mediante medios electrónicos de comunicación ¹¹. **(Anexo N° 12)**
- i) Detalle de los precios unitarios de la oferta económica¹².
- j) Estructura de costos de la oferta económica.
- k) Detalle del monto de la oferta económica de cada uno de los servicios de consultoría de obra que conforman el paquete¹³.
- l) Copia de los diplomas que acrediten la formación académica requerida del personal clave, en caso que el grado o título profesional requerido no se encuentren publicados en el Registro Nacional de Grados Académicos y Títulos Profesionales a cargo de la de la Superintendencia Nacional de Educación Superior Universitaria – SUNEDU¹⁴.
- m) Copia de (i) contratos y su respectiva conformidad o (ii) constancias o (iii) certificados o (iv) cualquier otra documentación que, de manera fehaciente demuestre la experiencia del personal clave.
- n) Copia de documentos que sustenten la propiedad, la posesión, el compromiso de compra venta o alquiler u otro documento que acredite la disponibilidad del requisito de calificación equipamiento estratégico. En el caso que el postor ganador sea un consorcio los documentos de acreditación de este requisito pueden estar a nombre del consorcio o de uno de sus integrantes¹⁵.

Importante

- *La Entidad debe aceptar las diferentes denominaciones utilizadas para acreditar la carrera profesional requerida, aun cuando no coincida literalmente con aquella prevista en los requisitos de calificación (por ejemplo Ingeniería Ambiental, Ingeniería en Gestión Ambiental, Ingeniería y Gestión Ambiental u otras denominaciones).*
- *Los documentos que acreditan la experiencia del personal clave deben incluir como mínimo los nombres y apellidos del personal, el cargo desempeñado, el plazo de la prestación indicando el día, mes y año de inicio y culminación, el nombre de la Entidad u organización que emite el documento, la fecha de emisión y nombres y apellidos de quien suscribe el documento.*

En caso estos documentos establezcan el plazo de la experiencia adquirida por el personal clave en meses sin especificar los días la Entidad debe considerar el mes completo.

¹⁰ Para mayor información de las Entidades usuarias y del Catálogo de Servicios de la Plataforma de Interoperabilidad del Estado – PIDE ingresar al siguiente enlace <https://www.gobiernodigital.gob.pe/interoperabilidad/>

¹¹ En tanto se implemente la funcionalidad en el SEACE, de conformidad con la Primera Disposición Complementaria Transitoria del Decreto Supremo N° 234-2022-EF.

¹² Incluir solo en caso de la contratación bajo el sistema a suma alzada.

¹³ Incluir solo en caso de contrataciones por paquete.

¹⁴ <https://enlinea.sunedu.gob.pe/>

¹⁵ Incluir solo en caso se haya incluido el equipamiento estratégico como requisito de calificación.

De presentarse experiencia ejecutada paralelamente (traslape), para el cómputo del tiempo de dicha experiencia sólo se considerará una vez el periodo traslapado. No obstante, de presentarse periodos traslapados en el supervisor de obra, no se considera ninguna de las experiencias acreditadas, salvo la supervisión de obras por paquete.

Se considerará aquella experiencia que no tenga una antigüedad mayor a veinticinco (25) años anteriores a la fecha de la presentación de ofertas.

Asimismo, la Entidad debe valorar de manera integral los documentos presentados para acreditar dicha experiencia. En tal sentido, aun cuando en los documentos presentados la denominación del cargo o puesto no coincida literalmente con aquella prevista en los requisitos de calificación, se deberá validar la experiencia si las actividades que realizó el profesional corresponden con la función propia del cargo o puesto requerido.

- Cuando el postor ganador de la buena pro presenta como personal clave a profesionales que se encuentren prestando servicios como residente o supervisor en obras contratadas por la Entidad que no cuentan con recepción, procede otorgar plazo adicional para subsanar, conforme lo previsto en el literal a) del artículo 141 del Reglamento.
- En caso que el postor ganador de la buena pro sea un consorcio, las garantías que presente este para el perfeccionamiento del contrato, así como durante la ejecución contractual, de ser el caso, además de cumplir con las condiciones establecidas en el artículo 33 de la Ley y en el artículo 148 del Reglamento, deben consignar expresamente el nombre completo o la denominación o razón social de los integrantes del consorcio, en calidad de garantizados, de lo contrario no podrán ser aceptadas por las Entidades. No se cumple el requisito antes indicado si se consigna únicamente la denominación del consorcio, conforme lo dispuesto en la Directiva "Participación de Proveedores en Consorcio en las Contrataciones del Estado".
- En los contratos de consultoría de obras que celebren las Entidades con las micro y pequeñas empresas, estas últimas pueden otorgar como garantía de fiel cumplimiento el diez por ciento (10%) del monto del contrato, porcentaje que es retenido por la Entidad durante la primera mitad del número total de pagos a realizarse, de forma prorrateada en cada pago, con cargo a ser devuelto a la finalización del mismo, conforme lo establece el numeral 149.4 del artículo 149 y el numeral 151.2 del artículo 151 del Reglamento. Para dicho efecto los postores deben encontrarse registrados en el REMYPE, consignando en la Declaración Jurada de Datos del Postor (Anexo N° 1) o en la solicitud de retención de la garantía durante el perfeccionamiento del contrato, que tienen la condición de MYPE, lo cual será verificado por la Entidad en el link <http://www2.trabajo.gob.pe/servicios-en-linea-2-2> opción consulta de empresas acreditadas en el REMYPE.

Importante para la Entidad

En caso se determine que adicionalmente se puede considerar otro tipo de documentación a ser presentada para el perfeccionamiento del contrato, consignar el siguiente literal:

- o) [DE ACUERDO AL OBJETO CONTRACTUAL CONVOCADO REQUERIR LA PRESENTACIÓN DE OTROS DOCUMENTOS, SEGÚN CORRESPONDA].

Incorporar a las bases o eliminar, según corresponda.

Importante

- Corresponde a la Entidad verificar que las garantías presentadas por el postor ganador de la buena pro cumplan con los requisitos y condiciones necesarios para su aceptación y eventual ejecución; sin perjuicio de la determinación de las responsabilidades funcionales que correspondan.
- De conformidad con el Reglamento Consular del Perú aprobado mediante Decreto Supremo N° 076-2005-RE para que los documentos públicos y privados extendidos en el exterior tengan validez en el Perú, deben estar legalizados por los funcionarios consulares peruanos y refrendados por el Ministerio de Relaciones Exteriores del Perú, salvo que se trate de documentos públicos emitidos en países que formen parte del Convenio de la Apostilla, en cuyo caso bastará con que estos cuenten con la Apostilla de la Haya¹⁶.
- La Entidad no puede exigir documentación o información adicional a la consignada en el presente numeral para el perfeccionamiento del contrato.

2.6. PERFECCIONAMIENTO DEL CONTRATO

El contrato se perfecciona con la suscripción del documento que lo contiene. Para dicho efecto el postor ganador de la buena pro, dentro del plazo previsto en el artículo 141 del Reglamento, debe presentar la documentación requerida en MESA DE PARTES DE LA MUNICIPALIDAD DISTRITAL DE CURA MORI, SITO JR. SULLANA N°500 SECTOR CENTRO - CUCUNGARÁ - CURA MORI -PIURA. HORARIO DE 08:00 A 16:00 HORAS.

Importante para la Entidad

Esta disposición **solo** debe ser incluida en el caso que la Entidad considere la entrega de adelantos:

2.7. ADELANTOS¹⁷

"La Entidad otorgará [CONSIGNAR NÚMERO DE ADELANTOS A OTORGARSE] adelantos directos por el [CONSIGNAR PORCENTAJE QUE NO DEBE EXCEDER EN CONJUNTO DEL 30% DEL MONTO DEL CONTRATO ORIGINAL] del monto del contrato original.

El contratista debe solicitar los adelantos dentro de [CONSIGNAR EL PLAZO Y OPORTUNIDAD PARA LA SOLICITUD], adjuntando a su solicitud la garantía por adelantos¹⁸ mediante carta fianza o póliza de caución acompañada del comprobante de pago correspondiente. Vencido dicho plazo no procede la solicitud.

La Entidad debe entregar el monto solicitado dentro de [CONSIGNAR EL PLAZO] siguientes a la presentación de la solicitud del contratista.

Incorporar a las bases o eliminar, según corresponda.

2.8. FORMA DE PAGO

La Entidad realizará el pago de la contraprestación pactada a favor del contratista en pagos Parciales

¹⁶ Según lo previsto en la Opinión N° 009-2016/DTN.

¹⁷ Si la Entidad ha previsto la entrega de adelantos, debe prever el plazo en el cual el contratista debe solicitar el adelanto, así como el plazo de entrega del mismo, conforme a lo previsto en el artículo 156 del Reglamento.

¹⁸ De conformidad con el artículo 153 del Reglamento, esta garantía debe ser emitida por idéntico monto y un plazo mínimo de vigencia de tres (3) meses, renovable por un plazo idéntico hasta la amortización total del adelanto otorgado. Cuando el plazo de ejecución contractual sea menor a tres (3) meses, las garantías pueden ser emitidas con una vigencia menor, siempre que cubra la fecha prevista para la amortización total del adelanto otorgado.

PAGOS	REQUISITO	PRESENTACION DE INFORME
40% DEL MONTO DEL CONTRATO	Aprobación del 1er entregable	Se abonará hasta el 40% del monto del contrato a la conformidad del entregable N° 01 , aprobado por el Área Usuaria de la Municipalidad Distrital de Cura Mori.
25% DEL MONTO DEL CONTRATO	Aprobación del 2do entregable	Se abonará hasta el 25% del monto del contrato a la conformidad del Entregable N° 02 , aprobado por el Área Usuaria de la Municipalidad Distrital de Cura Mori.
25 % DEL MONTO DEL CONTRATO	Aprobación del 3er entregable	Se abonará hasta el 25% del monto del contrato a la conformidad del Entregable N° 03 , aprobado por el Área Usuaria de la Municipalidad Distrital de Cura Mori.
10 % AL MONTO DEL CONTRATO	Entrega del Informe Final en original y una copia.	Se abonará hasta el 10% del monto del contrato a la conformidad del Entregable N°04; Expediente Técnico Definitivo , aprobado por el Área Usuaria de la Municipalidad Distrital de Cura Mori.

Para efectos del pago de las contraprestaciones ejecutadas por el contratista, la Entidad debe contar con la siguiente documentación:

- Informe del funcionario responsable de la Gerencia de Desarrollo territorial e infraestructura emitiendo la conformidad de la prestación efectuada.
- Comprobante de pago.

Dicha documentación se debe presentar en MESA DE PARTES DE LA MUNICIPALIDAD DISTRITAL DE CURA MORI, SITO JR. SULLANA 500 SECTOR CENTRO - CUCUNGARÁ - CURA MORI -PIURA. HORARIO DE 08:00 A 16:00 HORAS.

Importante para la Entidad

2.9. REAJUSTE DE LOS PAGOS

[DE SER EL CASO, CONSIGNAR EL PROCEDIMIENTO Y LAS FÓRMULAS MONÓMICAS O POLINÓMICAS, SEGÚN CORRESPONDA, DE ACUERDO A LO PREVISTO EN EL NUMERAL 38.5 DEL ARTÍCULO 38 DEL REGLAMENTO]

Incorporar a las bases o eliminar, según corresponda.

CAPÍTULO III REQUERIMIENTO

3.1. TERMINOS DE REFERENCIA



MUNICIPALIDAD DISTRITAL DE CURA MORI DIRECCIÓN DE ESTUDIOS Y PROYECTOS

"AÑO DEL BICENTENARIO, DE LA CONSOLIDACIÓN DE NUESTRA
INDEPENDENCIA, Y DE LA CONMEMORACIÓN DE LAS HEROICAS BATALLAS
DE JUNÍN Y AYACUCHO"

00

TÉRMINOS DE REFERENCIA

TÉRMINOS DE REFERENCIA PARA LA CONTRATACIÓN DEL SERVICIO DE CONSULTORÍA DE OBRA PARA LA REFORMULACIÓN DEL EXPEDIENTE TÉCNICO DEL PROYECTO DE INVERSIÓN DENOMINADO: "MEJORAMIENTO DE LA CARRETERA VECINAL TRAMO EMP. PI-1023 CUCUNGARA HASTA EMP. PE-1N KM 980, DISTRITO DE CURA MORI - PROVINCIA DE PIURA - DEPARTAMENTO DE PIURA", Código Único de Inversión (CUI) N° 2543024.

I. DENOMINACIÓN DE LA CONTRATACIÓN.

Servicio de consultoría de obra para la REFORMULACIÓN DEL EXPEDIENTE TÉCNICO del proyecto de inversión denominado: "MEJORAMIENTO DE LA CARRETERA VECINAL TRAMO EMP. PI-1023 CUCUNGARA HASTA EMP. PE-1N KM 980, DISTRITO DE CURA MORI - PROVINCIA DE PIURA - DEPARTAMENTO DE PIURA", Código Único de Inversión (CUI) N° 2543024.

II. ÁREA USUARIA.

El área usuaria es la Dirección de Estudios y Proyectos de la MUNICIPALIDAD DISTRITAL DE CURA MORI.

III. FINALIDAD PÚBLICA.

La contratación tiene como finalidad pública la Intervención a través de la reformulación del expediente técnico para la rehabilitación de las condiciones de transitabilidad vehicular en 5.505 km de la carretera vecinal TRAMO DESDE - EMP.PI 1023 CUCUNGARA HASTA EMP-PE-1N KM 980, DISTRITO DE CURA MORI - PROVINCIA DE PIURA - PIURA.



En este contexto, la Municipalidad Distrital de Cura Mori, encontrándose plenamente comprometida con el desarrollo de nuestro distrito y en cumplimiento de su función de contribuir en la mejora del sector vial; dispone la reformulación del expediente técnico del proyecto de inversión denominado: "MEJORAMIENTO DE LA CARRETERA VECINAL TRAMO EMP. PI-1023 CUCUNGARA HASTA EMP. PE-1N KM 980, DISTRITO DE CURA MORI - PROVINCIA DE PIURA - DEPARTAMENTO DE PIURA", Código Único de Inversión (CUI) N° 2543024.

IV. UBICACIÓN.

El distrito de Cura Mori, territorialmente pertenece a la provincia de Piura y se ubican al lado izquierdo del río Piura, a 30 km. al sur de la ciudad de Piura.

La carretera inicia en el EMP. PI 1023 y termina en EMP. PE- 1N KM980, distrito de Cura Mori, provincia de Piura, Región Piura.

Departamento	:	Piura
Provincia	:	Piura
Distrito	:	Cura Mori
Latitud	:	80.6678
Longitud	:	5.3685
Altitud	:	26 m.s.n.m



MUNICIPALIDAD DISTRITAL DE CURA MORI
DIRECCIÓN DE ESTUDIOS Y PROYECTOS

"AÑO DEL BICENTENARIO, DE LA CONSOLIDACIÓN DE NUESTRA
INDEPENDENCIA, Y DE LA CONMEMORACIÓN DE LAS HEROICAS BATALLAS
DE JUNÍN Y AYACUCHO"

Ubicación Geográfica de la CARRETERA VECINAL

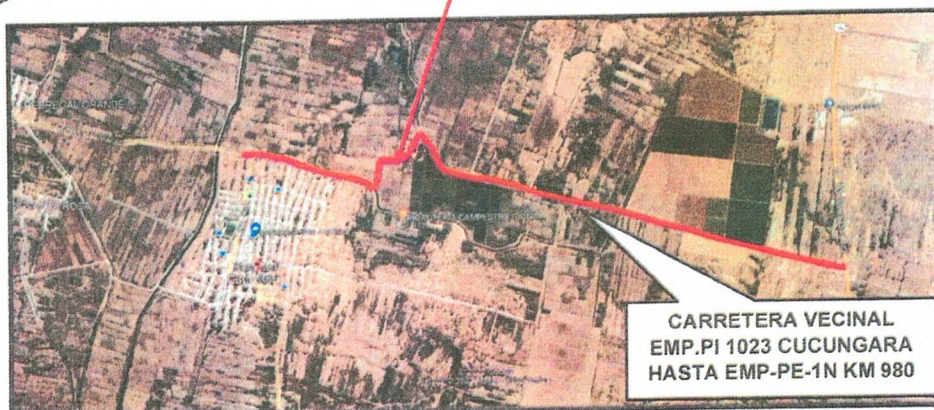
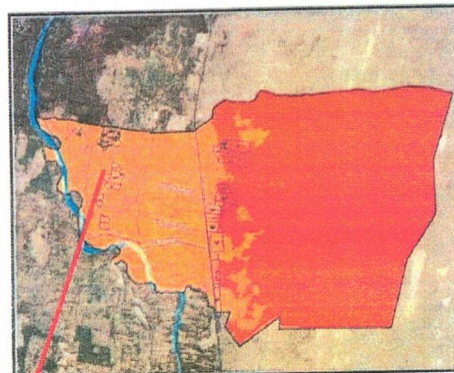
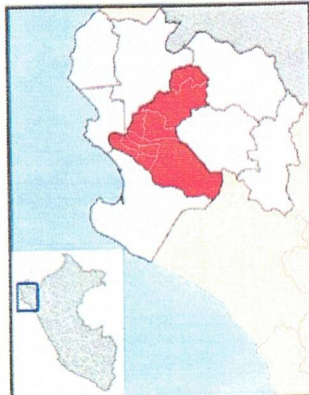

CARRETERA VECINAL
EMP.PI 1023 CUCUNGARA
HASTA EMP-PE-1N KM 980



MUNICIPALIDAD DISTRITAL DE CURA MORI
DIRECCIÓN DE ESTUDIOS Y PROYECTOS
"AÑO DEL BICENTENARIO, DE LA CONSOLIDACIÓN DE NUESTRA
INDEPENDENCIA, Y DE LA CONMEMORACIÓN DE LAS HEROICAS BATALLAS
DE JUNÍN Y AYACUCHO"

V. ANTECEDENTES

Con fecha 24.02.2022 la UF de la municipalidad distrital de Cura Mori, declaro viable el estudio de pre inversión del proyecto de inversión denominado "MEJORAMIENTO DE LA CARRETERA VECINAL TRAMO EMP. PI-1023 CUCUNGARA HASTA EMP. PE-1N KM 980, DISTRITO DE CURA MORI - PROVINCIA DE PIURA - DEPARTAMENTO DE PIURA", Código Único de Inversión (CUI) N° 2543024.

FORMATO N° 07-A

Fecha de registro: 11/02/2023 12:56:44 a.m. Fecha de versión: 03/03/2017 09:41:34 a.m.

Estado: **VÍABLE** Situación: **VÍABLE**
REGISTROS EN LA FASE DE EJECUCIÓN

Nombre del proyecto de inversión (generado en función al servicio y a los datos registrados en los numerales 1.2, 1.3 y 1.4)

MEJORAMIENTO DE LA CARRETERA VECINAL TRAMO EMP. PI-1023 CUCUNGARA HASTA EMP. PE-1N KM 980, DISTRITO DE CURA MORI - PROVINCIA DE PIURA - DEPARTAMENTO DE PIURA						
Código único de inversión	2543024					
¿El proyecto pertenece a un programa de inversión?	NO					
¿El proyecto pertenece a un conglomerado autorizado?	NO					
¿El proyecto corresponde a un Decreto de Emergencia?	NO					
A. Afiliamiento a una brecha prioritaria						
Función	15 TRANSPORTE					
División funcional	003 TRANSPORTE TERRESTRE					
Grupo funcional	0008 VÍAS VECINALES					
Vector responsable	TRANSPORTES Y COMUNICACIONES					
Tipología de proyecto	CARRETERAS VECINALES					
Servicio Público con Brecha identificada y priorizada	Indicador de brechas de acceso a servicios	Unidad de medida	Espacio geográfico	Año	Valor	Contribución de cierre de brechas
SERVICIO DE TRANSITABILIDAD VIAL INTERURBANA	PORCENTAJE DE LA RED VIAL VECINAL EN CONDICIONES ADECUADAS	KM	DISTRITAL			5.5050



Actualmente la superficie de rodadura se encuentra a nivel de terreno natural y en mal estado, y cuenta con dos pontones en mal estado, impidiendo una adecuada transpirabilidad.

Se desarrollará el expediente técnico en todas sus especialidades a nivel de ejecución de obra y conforme a la normativa vigente.

VI. ASPECTOS LEGALES Y NORMATIVOS.

6.1 MARCO LEGAL

- Ley de Contrataciones y Adquisiciones del Estado.
- Ley N° 27972, Ley orgánica de Municipalidades.
- Ley N° 27783, Ley de Bases de la Descentralización
- Ley N° 28411, Ley General del Sistema Nacional de Presupuesto.
- Ley N° 27444, ley del Procedimiento Administrativo General.
- Decreto legislativo N° 1252, que crea el Sistema Nacional de Programación Multianual y Gestión de Inversiones y deroga la ley N° 27293, Ley del Sistema Nacional de Inversión Pública.
- Ley N° 30225, Ley de Contrataciones del Estado y su Reglamento, aprobado por el Decreto Supremo N° 082-2019-EF.
- Ley N° 27806, Ley de Transparencia y de Acceso a la Información Pública.
- con Discapacidad y sus modificatorias.
- Decreto Supremo N° 008-2008-TR, Reglamento de la Ley MYPE.
- Ley N° 28611, Ley General de Ambiente.
- Ley N° 27446, Ley del Sistema Nacional de Evaluación del Impacto Ambiental.



MUNICIPALIDAD DISTRITAL DE CURA MORI DIRECCIÓN DE ESTUDIOS Y PROYECTOS

"AÑO DEL BICENTENARIO, DE LA CONSOLIDACIÓN DE NUESTRA
INDEPENDENCIA, Y DE LA CONMEMORACIÓN DE LAS HEROICAS BATALLAS
DE JUNIN Y AYACUCHO"

- Ley N° 28296, Ley de Amparo al Patrimonio Cultural de la Nación.
- Reglamento de Investigaciones Arqueológicas-R.S. N°044-2000-ED.
- Reglamento Nacional de Edificaciones, sus Normas Técnicas y sus modificatorias.
- Resolución Directoral N° 001-2018-VIVIENDA-VIMVU-PMIB, Programa de Mejoramiento Integral de Barrios.
- Resolución Directoral N°18-2016-MTC /14, Manual de carreteras: Ensayo de Materiales.
- Resolución Directoral N° 073-2011 ONVENDANMCS-DNC, Reglamento de Metrados.
- Resolución Directoral N° 03-2018-mtc14, Manual de carreteras: diseño Geométrico (DG-2018).
- Otras normas técnicas de transporte que resulten aplicables para dicho estudio.
- Reglamento Nacional de Edificaciones.

Para todo lo no previsto en los presentes términos de referencia, se aplicará supletoriamente lo dispuesto por la Ley de Contrataciones del Estado y su Reglamento y modificatorias y el Código Civil.

De existir alguna actualización en las normativas, leyes y sus reglamentos hasta la firma del contrato, se considerarán y regirán dichas actualizaciones por defecto. Otras Normas vigentes para el desarrollo del proyecto.

Las enumeraciones de las disposiciones legales señaladas son referenciales, pudiendo aplicarse las normas respectivas y/o disposiciones ampliatorias, modificatorias y conexas de la especialidad, de ser el caso.

VII. OBJETIVOS DE LA CONTRATACIÓN:

7.2 OBJETIVO GENERAL

Contratar el SERVICIO DE CONSULTORIA DE OBRA PARA LA REFORMULACIÓN DE EXPEDIENTE TECNICO: "MEJORAMIENTO DE LA CARRETERA VECINAL TRAMO EMP. PI-1023 CUCUNGARA HASTA EMP. PE-1N KM 980, DISTRITO DE CURA MORI - PROVINCIA DE PIURA - DEPARTAMENTO DE PIURA", Código Único de Inversión (CUI) N° 2543024.



7.3 OBJETIVOS ESPECÍFICOS

- El consultor deberá desarrollar el proyecto implementando la Recuperar la capacidad inicial de los diferentes componentes de la infraestructura vial.
- Contribuir al desarrollo urbano, económico y social.
- Generar empleo en el ámbito urbano de manera temporal.
- Mejorar las condiciones de vida de los pobladores de la zona de influencia directa y colindante a las avenidas mencionadas.
- En tal sentido, estos términos de referencia se aplicarán para los procesos de selección, que conlleven a la contratación de las empresas jurídicas y/o Natural que ejecutarán los servicios de Mejoramiento de transitabilidad Vehicular y Peatonal.
- Realizar los trabajos de reformulación del expediente técnico, de manera eficaz y eficiente optimizando los recursos destinados a la obra, con adecuado control de la calidad de los trabajos definidos en el EXPEDIENTE TECNICO: "MEJORAMIENTO DE LA CARRETERA VECINAL TRAMO EMP. PI-1023 CUCUNGARA HASTA EMP. PE-1N KM 980, DISTRITO DE CURA MORI - PROVINCIA DE PIURA - DEPARTAMENTO DE PIURA", Código Único de Inversión (CUI) N° 2543024., bajo la supervisión y monitoreo de la Dirección de Estudios y Proyectos de la MUNICIPALIDAD DISTRITAL DE CURA MORI.
- Establecer el costo de la obra, utilizando cotizaciones en la zona, valores y cálculos de flete,



MUNICIPALIDAD DISTRITAL DE CURA MORI
DIRECCIÓN DE ESTUDIOS Y PROYECTOS

"AÑO DEL BICENTENARIO, DE LA CONSOLIDACIÓN DE NUESTRA
INDEPENDENCIA, Y DE LA CONMEMORACIÓN DE LAS HEROICAS BATALLAS
DE JUNÍN Y AYACUCHO"

etc.

- Determinar el plazo mínimo de ejecución de la misma, programando todos los trabajos de obra y estableciendo la ruta crítica que servirá de guía durante la ejecución de la obra
- El expediente técnico no debe presentar posteriores rectificaciones debido a la presencia de omisiones, errores, falta de previsión o planificación salvo casos externos, que durante la ejecución de la obra se presenten.

VIII. ALCANCE Y DESCRIPCIÓN DEL PROYECTO.

8.1 ALCANCE DEL SERVICIO.

El alcance de los servicios que se requieren no son limitativos, el consultor a su criterio podría ampliarlos o profundizarlos, pero no reducirlos, siendo responsable en general por la calidad técnica de la reformulación del expediente técnico: "MEJORAMIENTO DE LA CARRETERA VECINAL TRAMO EMP. PI-1023 CUCUNGARA HASTA EMP. PE-1N KM 980, DISTRITO DE CURA MORI - PROVINCIA DE PIURA - DEPARTAMENTO DE PIURA", Código Único de Inversión (CUI) N° 2543024, asimismo el consultor debe de realizar su trabajo tomando como base los lineamientos establecidos en el perfil técnico, el cual ha sido declarado viable por la unidad Formuladora de la Municipalidad Distrital de Cura Mori.

- Mejoramiento de la superficie de rodadura de las Vías y caminos vecinales del tramo desde - EMP PI 1023 cucungara hasta EMP-PE-1N km 980 del distrito de Cura Mori
 - La Elaboración del Expediente Técnico debe ceñirse a los parámetros bajo los cuales fue otorgada la declaración de viabilidad
 - Elaborar todos los estudios de ingeniería necesarios para el desarrollo del expediente técnico.
 - Elaborar y gestionar los expedientes para la obtención de las licencias y autorizaciones de las entidades reguladoras.
 - El Consultor deberá informar oportunamente al órgano revisor en la instancia respectiva, sobre cualquier modificación, incongruencia o factor que pueda generar la alteración de los alcances establecidos en el estudio de pre inversión. La omisión de dicha comunicación, constituye falta de El Consultor, quien asumirá la absoluta responsabilidad por los hechos que se deriven de ello.
- Además, el consultor para elaborar el presente expediente técnico deberá tener en cuenta obligatoriamente los lineamientos específicos que brindan las normas de Ingeniería, disposiciones del área usuaria, el RNE, Ministerio de Transportes y Comunicaciones y otras disposiciones de DEVIDA.



IX. ETAPAS DE LA CONSULTORÍA.

Definido los contenidos mínimos de presentación del Expediente Técnico; los parámetros técnicos exigidos para la elaboración del estudio, se plantea la entrega del mismo en productos o secciones, llamados Entregables, las mismas que se someterán a evaluación y seguimiento técnico para su aprobación.

Asimismo, EL CONSULTOR asume la actualización del contenido y lo que ello demanda, en todos los casos que la normativa vigente y los procesos de evaluación lo requiera.

Los informes (Entregables) y los documentos del Expediente Técnico, constituyen la prestación del servicio por parte de EL CONSULTOR, es decir es un documento objeto de la prestación de la Consultoría; por lo tanto, deberán presentarse dentro de los plazos establecidos.



MUNICIPALIDAD DISTRITAL DE CURA MORI
DIRECCIÓN DE ESTUDIOS Y PROYECTOS

"AÑO DEL BICENTENARIO DE LA CONSOLIDACIÓN DE NUESTRA
INDEPENDENCIA, Y DE LA CONMEMORACIÓN DE LAS HEROICAS BATALLAS
DE JUNÍN Y AYACUCHO"

Los plazos para la presentación de los Informes y el Documento Técnico son obligatorios y están determinados en los presentes Términos de Referencia en el ítem XII. Plazo de Ejecución.
El incumplimiento de los plazos establecidos para la prestación del servicio (presentación de Informes y el Documento Técnico), dará lugar a la aplicación de penalidades y multas según el contrato.

El Plazo para la reformulación y Entrega del Estudio Definitivo completo a nivel de Expediente Técnico definitivo será de noventa (90) días calendario, contados a partir del día siguiente de la suscripción del ACTA DE ENTREGA DE TERRENO.

ENTREGABLES DEL EXPEDIENTE TÉCNICO

➤ **Entregable N° 01.- Primer Informe.**

Consiste en la presentación del Plan de Trabajo

Se presentará a los Cinco (5) días calendario desde el día siguiente de la suscripción del contrato, y deberá contener como mínimo la siguiente información:

(El primer informe comprende el **PLAN DE TRABAJO** del CONSULTOR, que incluye:

Descripción de las Actividades a Desarrollar por el CONSULTOR

En este ítem se desarrolla una serie de criterios a ejecutar durante la elaboración del Proyecto tipo IRI a nivel de Expediente Técnico definitivo.



1. Relación de personal, equipos y demás recursos destinados al desarrollo del proyecto.
2. Matriz de responsabilidades de EL CONSULTOR
3. Relación y descripción de principales entregables
4. Cronograma de ejecución
5. Programación para la elaboración de estudios básicos
6. Recopilación de información y coordinación con empresas de servicios y otras entidades. El Consultor deberá obtener la información oficial siempre que sea necesario de las factibilidades de los servicios básicos.
7. Visitas de Inspección y trabajo de campo:
 - a) Inspección Ocular y Evaluación de la Infraestructura existente de agua y desagüe, veredas, pavimentos u otras obras de arte, que permitan tomar conocimiento de la real situación de la zona del estudio, por lo que se deberá acreditar en su propuesta técnica que realizó la visita respectiva, así como efectuar los trabajos de topografía y levantamiento de datos que viabilicen la elaboración del proyecto y su ejecución.
 - b) Todas informaciones de las instalaciones existentes deberán estar ubicadas en los planos a escalas convenientes acotando su distancia horizontal y profundidad.
8. Planeamiento de mejoras del proyecto.
9. Actas y/o fotografías.

Datos de contacto de El CONSULTOR, debe incluir el nombre, profesión y especialidad/función principal a desarrollar en el equipo de Trabajo, teléfono (fijo y/o móvil) y correo electrónico.



MUNICIPALIDAD DISTRITAL DE CURA MORI DIRECCIÓN DE ESTUDIOS Y PROYECTOS

"AÑO DEL BICENTENARIO DE LA CONSOLIDACIÓN DE NUESTRA
INDEPENDENCIA, Y DE LA CONMEMORACIÓN DE LAS HEROICAS BATALLAS
DE JUNIN Y AYACUCHO"

➤ Entregable N° 02.- Segundo Informe.

Se presentará a los 25 días calendario, contados a partir del día siguiente que la Municipalidad Distrital de Cura Mori comunique la conformidad del Entregable N° 01.

El segundo informe comprende la presentación de los **ESTUDIOS BÁSICOS** del CONSULTOR, que incluye:

ESTUDIO DE TRÁFICO

El Estudio de Tráfico que realizará EL CONSULTOR estará orientado a determinar los elementos básicos para el diseño geométrico de la vía, el diseño estructural (pavimento y puentes) y para el análisis de capacidad y niveles de servicio de la vía actual y futura. El estudio servirá de base para el análisis económico, específicamente para el cálculo de los costos de operación y de mantenimiento vehicular y los ahorros por reducción en el tiempo de viajes de los usuarios y la disminución del costo de accidentes atribuibles a la creación del puente.

El Estudio de tráfico se realizará considerando lo siguiente:

1. Para definir la (s) estación (es) de conteo de tráfico, el Consultor deberá haber efectuado un análisis preliminar del comportamiento del tráfico sobre la carretera en donde se conectará o ubicará el puente, así también se podría identificar carreteras que generarían un tráfico desviado.
2. De no existir conteo de vehículos se deberá realizar la conversión del medio de transporte utilizado (embarcaciones fluviales) a vehículos que transitarán por la vía o puente.

Con los correspondientes factores de corrección (horario, diario, estacional), se obtendrá el Índice Medio Diario Anual (IMDA) de tráfico que corresponda al tramo o sub tramo, por tipo de vehículo y total. Los factores de corrección (horario, diario, estacional) serán obtenidos en base a estadísticas de la información proporcionada por las estaciones de peaje.

4. Se incluirá información y/o material gráfico, fotográfico, entre otros, utilizada para la elaboración del estudio.

EL CONSULTOR presentará los resultados de los trabajos de campo y de gabinete en formatos Word, Excel y CAD, conteniendo los cálculos realizados para cada una de las actividades con sus respectivas formulas.

ESTUDIO DE GEORREFERENCIACIÓN Y TOPOGRÁFICO

Será entregado por el Consultor y deberá contener como mínimo lo siguiente:

El levantamiento topográfico, se efectuará mediante **ESTACIÓN TOTAL DIGITAL**, por coordenadas UTM, con dos (2) Puntos Geodesicos y a escala, con equidistancia de las curvas de nivel adecuadas a su fin, como se indican a continuación:

1. Levantamiento topográfico de las estructuras existentes a lo largo de toda la vía.
2. Deberán dejarse dos (2) BMs oficiales monumentados para la ubicación exacta de las estructuras proyectadas, lo que deberán indicarse en los planos respectivos, indicando





MUNICIPALIDAD DISTRITAL DE CURA MORI DIRECCIÓN DE ESTUDIOS Y PROYECTOS

"AÑO DEL BICENTENARIO, DE LA CONSOLIDACIÓN DE NUESTRA
INDEPENDENCIA, Y DE LA CONMEMORACIÓN DE LAS HEROICAS BATALLAS
DE JUNÍN Y AYACUCHO"

además su cota topográfica, coordenadas y descripción de la ubicación referida a un punto fijo, acompañando una fotografía que dé una buena idea de su ubicación.

3. Se indicará toda la información superficial encontrada: vías, veredas, jardines, árboles, postes de luz, viviendas colindantes y otros que son relevantes.
4. Todos estos detalles deben presentarse en un informe específico del levantamiento topográfico, adjuntando además los planos impresos y en CD's.
5. En esta etapa solo se entregará el pago y solicitud por certificación de puntos ante el IGN.

ESTUDIO DE HIDROLOGÍA, HIDRÁULICA Y DRENAJE

Tendrá como objetivo establecer las dimensiones hidráulicas definitivas, así como las obras de drenaje y obras de protección de accesos y cimentación. Sin ser limitativo, deberá contener como mínimo lo siguiente:

- a. Revisar la documentación técnica disponible, tanto en el MTC como en otras instituciones públicas y privadas, relacionadas al presente proyecto vial.
- b. Presentación de registros históricos de eventos meteorológicos y/o informaciones hidrológicas (precipitación y/o caudales máximos y/o limnimétricas) que deberán ser de un período de años de registro prudencial mínimo de 30 años o en su defecto realizar ajustes o simulaciones hidrológicas e hidráulicas correspondiente. Adjuntar datos de registro emitidas por el SENAMHI.
- c. Definir los periodos de retorno para la estimación de los caudales de diseño, los cuales dependerán de la importancia de las estructuras, consecuencia de las fallas y los análisis de riesgo en función de la vida útil de la obra.
- d. Elaborar en software tipo AUTOCAD y/o ARCGIS y/o otros en escala adecuada, mapas en los que se visualice la vía en estudio y estaciones hidrológicas y meteorológicas analizadas, con información de ubicación geográfica (UTM), planos de delimitación de cuencas y subcuencas, planos de polígonos de Thiessen, planos de Isoyetas, etc.
- e. Efectuar el estudio global de las cuencas o sub cuencas hidrográficas. Determinar los parámetros físicos de las cuencas hidrográficas correspondientes (áreas, longitudes de los cursos principales, pendiente, cobertura vegetal, etc.).
- f. Elaborar en software tipo AUTOCAD y/o ARCGIS y/o otros en escala adecuada, y cuadros con información de lo siguiente: planos de delimitación de cuencas y subcuencas (completo), planos de números de Curva, planos de cobertura vegetal, planos de uso de suelos y otros que sirvan de apoyo y sustento de las memorias de cálculo realizados en el estudio.
- g. Los archivos digitales generados en el estudio (memoria de cálculo, análisis, diseño, planos, etc) se adjuntarán como parte integrante del informe del capítulo, así como también la entrega de los archivos nativos del software empleado.





MUNICIPALIDAD DISTRITAL DE CURA MORI
DIRECCIÓN DE ESTUDIOS Y PROYECTOS

"AÑO DEL BICENTENARIO DE LA CONSOLIDACIÓN DE NUESTRA
INDEPENDENCIA, Y DE LA CONMEMORACIÓN DE LAS HEROICAS BATALLAS
DE JUNÍN Y AYACUCHO"

ESTUDIOS DE MECÁNICA DE SUELOS, CANTERAS Y FUENTES DE AGUA

Será entregado por El Consultor y deberá contener como mínimo lo siguiente:

Se efectuarán calicatas para examen de las características de los suelos, así como aquellas que comprometerán las estructuras principales del proyecto. El número y profundidad de las mismas serán determinadas por El Consultor, en coordinación con la Entidad, con relación a la naturaleza y condiciones de diseño de las estructuras consideradas y las particularidades del terreno, de forma de garantizar un adecuado y suficiente conocimiento de las condiciones de cimentación y permitir con suficiente precisión el metrado de los distintos tipos de suelos que encontrará el contratista durante la ejecución de la obra, así como, adoptar las soluciones técnicas apropiadas durante el diseño.

El consultor presentará el volumen correspondiente al Estudio de Mecánica de Suelos que incluye:

1	CONTENIDO
2	MEMORIA DESCRIPTIVA
2.1	OBJETIVO
2.2	MARCO NORMATIVO
2.3	UBICACIÓN Y ACCESO AL ÁREA EN ESTUDIO
2.4	DESCRIPCIÓN DEL PROYECTO
2.5	CLIMA Y METEOROLOGÍA
3	GEOMORFOLOGÍA, GEOLOGÍA Y SISMICIDAD DEL ÁREA EN ESTUDIO
3.1	Geomorfología
3.1.1	Geomorfología Regional
3.2	Geología
3.2.1	Geología Local
3.3	Geodinámica externa
3.4	RIESGO SÍSMICO
4	INVESTIGACIÓN DE CAMPO
4.1	EXCAVACIONES O CALICATAS
4.2	MUESTREO
4.3	REGISTRO DE EXCAVACIONES
5	ENSAYOS DE LABORATORIO
5.1	ENSAYOS ESTÁNDAR Y ESPECIALES
5.2	ENSAYOS QUÍMICOS
6	AGRESIVIDAD DEL SUELO Y PROBLEMAS ESPECIALES DE CIMENTACIÓN
6.1	Evaluación del Potencial de Expansión
6.2	Evaluación de Ataque Químico
6.3	Potencial de Liquefacción de Suelos
6.4	Evaluación de Potencial de Colapso
7	CONCLUSIONES Y RECOMENDACIONES





MUNICIPALIDAD DISTRITAL DE CURA MORI
DIRECCIÓN DE ESTUDIOS Y PROYECTOS
"AÑO DEL BICENTENARIO, DE LA CONSOLIDACIÓN DE NUESTRA
INDEPENDENCIA, Y DE LA CONMEMORACIÓN DE LAS HEROICAS BATALLAS
DE JUNÍN Y AYACUCHO"

000147

8 RESUMEN DE LAS CONDICIONES DE CIMENTACIÓN

8.1 REFERENCIAS BIBLIOGRÁFICAS

Los resultados de los ensayos serán admitidos siempre y cuando provengan de laboratorios con equipos que tengan su respectiva calibración vigente.

Así mismo El Consultor deberá adjuntar a su informe, los testimonios gráficos respectivos de cada una de las calicatas (Plano de ubicación de calicatas).

Estudio de Exploración de Canteras

Será entregado por El Consultor y deberá contener como mínimo lo siguiente:

Se realizará la identificación de canteras y deberán ubicarse respecto del proyecto en elaboración, delimitando aproximadamente su área de explotación mediante prospecciones, de las cuales se tomarán muestras representativas y se analizará la calidad de los materiales mediante ensayos de laboratorio, clasificación de suelos, CBR de los agregados de cantera, tamaño de la partícula máxima en mm de los agregados, índices de plasticidad, y durabilidad (Prueba de Los Ángeles) de acuerdo al uso; a partir de los cuales se clasificarán las canteras y su capacidad de explotación (Potencia) deberá garantizar en forma económica los volúmenes totales a ser usados en la ejecución de la obra; así como indicar además las condiciones y posibles derechos de explotación.



Los estudios de cantera deberán proporcionar la siguiente información: gráfico de ubicación de canteras, nombre y denominación, materiales a explotar, acceso y distancia a la zona del proyecto, determinación de la capacidad de explotación y rendimiento probable.

➤ Entregable N° 03.- Tercer Informe.

Se presentará a los 30 días calendario, contados a partir del día siguiente que la Municipalidad Distrital de Cura Mori, comunique la conformidad del Entregable N° 02, y contendrá lo siguiente:

DISEÑO GEOMETRICO Y DISEÑO DEL PAVIMENTO

EL CONSULTOR determinará la estratigrafía de los accesos (Espesores y Tipos de suelos), mediante la ejecución de calicatas (adjuntar vistas fotográficas) y ensayos de laboratorio.

- EL CONSULTOR estudiará y analizará diferentes alternativas de estructuración del pavimento: flexibles con superficie de rodadura asfáltica (carpeta asfáltica en caliente y/o tratamientos superficiales), y rígido con superficie de rodadura de concreto hidráulico; en función de la capacidad de soporte de la subrasante, del tráfico previsto, de las condiciones ambientales del área (clima, altitud, precipitaciones, etc.), de los materiales naturales disponibles en la zona, de las alternativas de mantenimiento vial, etc.
- EL CONSULTOR debe analizar el comportamiento de los suelos y el estudio de tráfico para determinar la sectorización del tramo, determinando para ello los diseños del pavimento para cada sector.
- En cuanto a los aspectos técnicos relacionados con los procedimientos de diseño estructural del pavimento, EL CONSULTOR debe desarrollar básicamente la metodología indicada en el Manual de Carreteras "Suelos, Geología, Geotécnica y Pavimentos" del MTC; u otra que permita analizar pavimentos con recubrimiento



MUNICIPALIDAD DISTRITAL DE CURA MORI DIRECCIÓN DE ESTUDIOS Y PROYECTOS

"AÑO DEL BICENTENARIO DE LA CONSOLIDACIÓN DE NUESTRA
INDEPENDENCIA, Y DE LA CONMEMORACIÓN DE LAS HEROICAS BATALLAS
DE JUNIN Y AYACUCHO"

bituminoso y/o estabilizado. EL CONSULTOR presentará el diseño del Pavimento, adjuntando una memoria de cálculo de todos los criterios adoptados describiendo paso a paso como se han obtenido los resultados, e indicando las condiciones asumidas.

- d. EL CONSULTOR con el conocimiento de las canteras propuestas y de las características físico-mecánicas de los agregados, realizará los diseños en laboratorio (de mezcla asfáltica en caliente, mezcla asfáltica en frío, suelo-cemento, suelo-emulsión, suelos-estabilizados, etc.); así como también definirá el tipo de Asfalto a utilizar, las dosificaciones correspondientes de acuerdo a la alternativa establecida o solución dada; y en concordancia a las características de tráfico, temperatura, altitud y precipitación de la zona. Además, indicará el tipo de capa de rodadura sobre la superestructura de concreto, de la cual remitirá los diseños de laboratorio correspondientes.
- e. En el Estudio, se incluirá y expondrá la memoria de cálculo del diseño del pavimento con los sustentos de todos los parámetros utilizados. Así como también presentará la versión digital para su evaluación.

ESTUDIO DE ESTRUCTURAS Y OBRAS DE ARTE



Considerar como estructuras de drenaje y obras de arte a los Puentes, Alcantarillas, Badenes, Pases de agua, Muros de Contención, etc. Que correspondan; acorde a la normativa vigente

El informe del capítulo de estructuras y obras de arte, sin ser limitativo deberá contener lo siguiente:

- a) Recopilará, revisará, analizará documentación existente (estudio previo - PERFIL, u otra publicación, etc.) relacionada con el proyecto; así mismo de corresponder, presentará un informe describiendo el estado actual de las estructuras existentes y sus apreciaciones.
- b) Elaborar la memoria descriptiva del proyecto, antecedentes, objetivo del capítulo, descripción de la estructura (describir cada uno de los componentes de la estructura), normatividad y documentos de referencia, criterios de seguridad estructural (estados límites de trabajo), descripción de las cargas de trabajo, en caso de utilizar un software especializado, describir el mismo, materiales (describir la calidad de los materiales de cada uno de los componentes y elementos del puente), presentar el análisis y diseño de cada uno de los componentes y elementos del puente en forma ordenada descriptiva, con gráficos explicativos (componentes y/o elementos de la superestructura y de la sub estructura), descripción de los modelos de análisis de cada uno de los componentes y/o elementos del puente, resultados, verificación de resultados. Propuesta del procedimiento constructivo de la obra.
- c) Se propondrán subestructuras adecuadas y que no sean sobredimensionadas, en función a los ensayos, conclusiones y recomendaciones de los Especialistas en Hidrología e Hidráulica.
- d) Tener en cuenta los efectos de la agresión ambiental en el tipo de material considerado en las estructuras proyectadas, y plantear las actividades de mantenimiento post construcción que permita un adecuado servicio y la vida útil de las mismas.
- e) El proyecto incluye el diseño de todas las estructuras de obras de arte menores necesarias para un adecuado funcionamiento de la vía, como pueden ser el caso de muros de contención, canales, pases de agua, pontones, alcantarillas y otros.



MUNICIPALIDAD DISTRITAL DE CURA MORI DIRECCIÓN DE ESTUDIOS Y PROYECTOS

"AÑO DEL BICENTENARIO DE LA CONSOLIDACIÓN DE NUESTRA
INDEPENDENCIA Y DE LA CONMEMORACIÓN DE LAS HEROICAS BATALLAS
DE JUNÍN Y AYACUCHO"

- f) El desarrollo del capítulo y sus anexos deberán ser presentados en versión digital fuente y editable, se deberá entregar la base de datos fuente del software utilizado, en el caso de uso de planillas de cálculo como Excel, entre otros como Math Cad, el consultor hará entrega de los archivos fuente editables para su fácil revisión.

ESTUDIOS COMPLEMENTARIOS

- a) Ficha Técnica Socio Ambiental (FITSA) (Doc. de trámite)
- b) Opinión del Ministerio de Cultura
- c) Estudio de gestión de riesgos en la Planificación para la Ejecución de Obra, según la Directiva 012-2017-OSCE.
- d) Estudio de señalización y seguridad vial.

➤ Entregable N° 04.- Tercer Informe.

Se presentará a los 30 días calendario, contados a partir del día siguiente que la Municipalidad Distrital de Cura Mori, comunique la conformidad del Entregable N° 03.

El tercer informe comprende la presentación del **EXPEDIENTE TÉCNICO** completo al 100% por parte de El Consultor, según lo indicado en el contenido mínimo del presente TDRs, que incluye:



El Expediente Técnico es el instrumento elaborado por El Consultor para los fines de Ejecución de la obra.

El expediente técnico es el resultado de trabajo multidisciplinario de varios profesionales y técnicos, en donde todos ellos deben comprometerse al estudio, aportando sus mejores capacidades profesionales y personales en la parte que le corresponda.

En razón de lo anterior es fundamental buscar la **COMPATIBILIDAD**, total de los documentos del Expediente técnico, es decir, por ejemplo, que lo que dice en la especificación técnica concuerde con lo que figure en los análisis de costos unitarios.

El Consultor, suscribirá todas las páginas del Expediente Técnico en señal de conformidad y responsabilidad respecto a su calidad técnica e integridad física. Así mismo, de haber especialistas particulares que hayan participado en la REFORMULACIÓN del Expediente Técnico, como parte del personal técnico de la persona natural o jurídica ganadora del servicio, de ser el caso, estos deberán visar los documentos (páginas, planos, memorias de cálculo, gráficos, cuadros, etc.) por los cuales, tendrá responsabilidad específica.

El Expediente Técnico debe contener necesariamente las siguientes partes:

- a) Índice
- b) Resumen Ejecutivo
- c) Memoria Descriptiva General
 - Forman parte de la Memoria Descriptiva:
 - Nombre del proyecto.
 - Antecedentes



MUNICIPALIDAD DISTRITAL DE CURA MORI
DIRECCIÓN DE ESTUDIOS Y PROYECTOS

“AÑO DEL BICENTENARIO DE LA CONSOLIDACIÓN DE NUESTRA
INDEPENDENCIA, Y DE LA CONMEMORACIÓN DE LAS HEROICAS BATALLAS
DE JUNÍN Y AYACUCHO”

- Ubicación del proyecto.
- Acceso a la zona con rutas y tiempos.
- Generalidades (área del proyecto, fisiografía, clima, características de la zona de estudio y del suelo, beneficios del proyecto, cantidad y tipo de población beneficiada, diagnóstico de la situación actual).
- Objetivo del Proyecto.
- Metas
- Justificación del proyecto.
- Ingeniería del proyecto.
- Ubicación de canteras;
- Monto del valor referencial incluido los conceptos que incidan en su costo, de acuerdo con el estudio de mercado y el IGV.
- Modalidad de Ejecución.
- Plazo de ejecución de la obra
- Recomendación del tiempo ideal de ejecución de obra acorde con las condiciones climáticas, etc.

En general, la Memoria Descriptiva debe ser una ficha técnica elaborada con precisión y claridad, donde se muestre una visión integral del proyecto desde todos sus aspectos.



d) Especificaciones Técnicas

Deberán elaborarse de conformidad a la normatividad vigente del Reglamento Nacional de Edificaciones. Se elaborará cada partida que conforma el presupuesto de la obra, definiendo la naturaleza de los trabajos.

La estructura de una especificación técnica fue establecida en una norma de contraloría:

- Descripción de los trabajos
- Método de construcción
- Calidad de materiales
- Sistemas de control de calidad.
- Método de medición
- Condiciones de pago.

Cada partida que conforma el presupuesto de la obra, deberá contener sus respectivas especificaciones técnicas, detallando con precisión las reglas que definen la naturaleza de la prestación. La enumeración de las especificaciones técnicas deberá corresponder exactamente con la enumeración de la partida dentro de la estructura del presupuesto.

e) Planilla de Metrados

Los metrados del expediente técnico deberán estar sustentados por cada partida, con la planilla respectiva y con los gráficos y/o croquis explicativos que el caso requiera, incluyendo explicaciones. La presentación de los metrados será exportada, en hoja de cálculo electrónica excel o similar.

Los metrados constituyen la expresión cuantificada de los trabajos de construcción que se han programado ejecutar en un plazo determinado. Estos determinan el costo del Valor Referencial, por cuanto representan el volumen de trabajo por cada partida. Es necesario que los metrados se hagan lo más claro, ordenado y transparente posible.

000378

000377



MUNICIPALIDAD DISTRITAL DE CURA MORI DIRECCIÓN DE ESTUDIOS Y PROYECTOS

"AÑO DEL BICENTENARIO, DE LA CONSOLIDACIÓN DE NUESTRA
INDEPENDENCIA, Y DE LA CONMEMORACIÓN DE LAS HEROICAS BATALLAS
DE JUNIN Y AYACUCHO"

Una adecuada sustentación de los metrados reduce los errores y omisiones que pudiera incurrirse en la presentación de las partidas conformantes del presupuesto, por cuanto estos son utilizados por el postor para establecer el monto de su oferta.

f) Análisis de Costos Unitarios

Para obras por contrata:

- Mano de obra: Costo H-H (Reg. Laboral Const. Civil vigentes)
- Materiales: Precios Sin I.G.V. presentar cotización
- Equipo: Costo H-M= Costo Posesión + Costo operación (Sin I.G.V.)

MAESTRO DE OBRA, el denominado maestro de obra no figura en las normas sobre Régimen Laboral de Construcción Civil. Este costo de la mano de obra no corresponde a los costos directos sino a los indirectos, es decir a los Gastos Generales y con incidencia directa al plazo de ejecución a tiempo completo. No debe considerarse en el análisis de costos el insumo de capataz.

RENDIMIENTO, en este rubro lo único establecido por una norma legal hasta la fecha son "los Rendimientos mínimos oficiales de mano de obra en Edificación", aprobados por Resolución Ministerial N°175 del 09.04.88 planteados en la tabla consignada de la Cámara Peruana de la Construcción (CAPECO). Es importante que para las partidas donde sólo hay participación solamente de mano de obra (no de equipos o maquinarias) se considere el rendimiento acorde con las reales condiciones de la obra, caso contrario se generarán problemas en los tiempos de ejecución.



El tema de "cuadrillas" es básicamente información de campo dado que no hay forma de calcular esta composición.

FLETE, Definimos el flete como costo adicional que, por transporte hacia la obra, se debe incrementar al precio de los materiales que, generalmente, se compran en las fábricas o proveedores.

Se deberá hacer un análisis detallado del costo del flete a la zona de la obra.

El Consultor deberá establecer en forma analítica los costos que por manipuleo y traslado demanden los materiales para ser llevados a la obra. Si el caso lo requiere, el Consultor deberá hacer los análisis de costos de la extracción de agregados en cantera. No se aceptarán supuestos ni estimados.

HERRAMIENTAS, Teniendo en consideración que el proceso constructivo de cualquier obra requiere herramientas menores de diversos tipos. Picos, palanas, carretillas, bouggie, etc. Las cuales son suministradas por el contratista, este debe incluir su depreciación dentro de los costos diversos.

La práctica usual establece el costo de herramientas con un porcentaje del costo de la mano de obra. Estos porcentajes son variables y a criterio del analista, sin embargo, suelen ser del 3% y al 5% del costo de la mano de obra.

RECOMENDACIONES, Verificar que los A.C.U. sean compatibles con las especificaciones Técnicas (E.T), Verificar no omitir, ni sobre considerar los recursos.

El código de numeración de C.U. debe coincidir exactamente con el Código de su Especificación Técnica.

B

X

000376



MUNICIPALIDAD DISTRITAL DE CURA MORI
DIRECCIÓN DE ESTUDIOS Y PROYECTOS
"AÑO DEL BICENTENARIO DE LA CONSOLIDACIÓN DE NUESTRA
INDEPENDENCIA, Y DE LA CONMEMORACIÓN DE LAS HEROICAS BATALLAS
DE JUNÍN Y AYACUCHO"

g) Relación de Insumos desagregado por rubros de costos y cantidades.

Deberá incluirse un listado desgregado en mano de obra, materiales (se debe evitar la duplicidad de insumos semejantes siempre que técnicamente sea posible), equipos, herramientas y demás rubros de costo que conforman el total del costo de la obra. La relación de insumos deberá presentarse en forma general, así como por grupos, es decir mano de obra, materiales y equipo/herramientas. Se debe considerar que en el listado de insumos del presupuesto debe aparecer el metrado total costo parcial y total por insumo que se va a necesitar para el proyecto. La sumatoria de los montos totales para cada uno de ellos debe ser concordante con el costo de partidas del presupuesto. (Adjuntar cotizaciones de maquinaria, agregados y de los materiales con mayor incidencia, etc.).

h) Desagregado de Gastos Generales

Los gastos generales de la obra deberán incluir como mínimo los siguientes rubros: Gastos Directos, Indirectos, Financieros

Dentro de los gastos directos de obras se deberá considerar: Sueldos del personal técnico de la obra (Ingeniero, técnico, Topógrafo, etc.), gastos de movilidad, gastos de alimentación, gastos de apoyo logístico, diseño de mezclas, entre otros. Estos gastos están relacionados directamente con el tiempo de duración de la obra.

Dentro de los gastos indirectos de la obra se deberá considerar: sueldos del personal de la oficina central, gastos de útiles de oficina, mobiliario y gastos logísticos entre otros. Estos gastos dependen indirectamente del plazo de ejecución de la obra.

i) Hoja Resumen de Presupuesto

Será por componentes.

j) Presupuesto del costo Directo.

El CONSULTOR para el cálculo del presupuesto de las obras civiles

Se deberá agrupar las partidas del presupuesto por especialidad, en base a la Normativa Vigente.

Se deberá tomar en cuenta las partidas que se necesitan para la ejecución de las obras proyectadas, así como los metrados de cada una de estas partidas y los costos unitarios de cada una de ellas.

Al pie del presupuesto se deberán consignar los porcentajes de gastos generales y de la utilidad. En concordancia con la modificatoria de la Quinta Disposición Final del Reglamento de la Ley de Contrataciones y Adquisiciones del Estado, aprobado por Decreto Supremo N° 049-2007-EF, el valor referencial establecido deberá incluir todos los conceptos que inciden en el costo, incluido el IGV (18%), determinado en el correspondiente estudio de mercado o indagación que realizó la Entidad. En términos técnicos y prácticos el presupuesto de obra deberá reflejar el seguimiento del proceso constructivo.

Se debe considerar los siguientes aspectos:

62

X

000375



MUNICIPALIDAD DISTRITAL DE CURA MORI
DIRECCIÓN DE ESTUDIOS Y PROYECTOS

"AÑO DEL BICENTENARIO DE LA CONSOLIDACIÓN DE NUESTRA
INDEPENDENCIA, Y DE LA CONMEMORACIÓN DE LAS HEROICAS BATALLAS
DE JUNÍN Y AYACUCHO"

g) Relación de insumos desagregado por rubros de costos y cantidades.

Deberá incluirse un listado desgregado en mano de obra, materiales (se debe evitar la duplicidad de insumos semejantes siempre que técnicamente sea posible), equipos, herramientas y demás rubros de costo que conforman el total del costo de la obra. La relación de insumos deberá presentarse en forma general, así como por grupos, es decir mano de obra, materiales y equipo/herramientas. Se debe considerar que en el listado de insumos del presupuesto debe aparecer el metrado total costo parcial y total por insumo que se va a necesitar para el proyecto. La sumatoria de los montos totales para cada uno de ellos debe ser concordante con el costo de partidas del presupuesto. (Adjuntar cotizaciones de maquinaria, agregados y de los materiales con mayor incidencia, etc.).

h) Desagregado de Gastos Generales

Los gastos generales de la obra deberán incluir como mínimo los siguientes rubros: Gastos Directos, Indirectos, Financieros

Dentro de los gastos directos de obras se deberá considerar: Sueldos del personal técnico de la obra (Ingeniero, técnico, Topógrafo, etc.), gastos de movilidad, gastos de alimentación, gastos de apoyo logístico, diseño de mezclas, entre otros. Estos gastos están relacionados directamente con el tiempo de duración de la obra.



Dentro de los gastos indirectos de la obra se deberá considerar: sueldos del personal de la oficina central, gastos de útiles de oficina, mobiliario y gastos logísticos entre otros. Estos gastos dependen indirectamente del plazo de ejecución de la obra.

i) Hoja Resumen de Presupuesto

Será por componentes.

j) Presupuesto del costo Directo.

El CONSULTOR para el cálculo del presupuesto de las obras civiles

Se deberá agrupar las partidas del presupuesto por especialidad, en base a la Normativa Vigente.

Se deberá tomar en cuenta las partidas que se necesitan para la ejecución de las obras proyectadas, así como los metrados de cada una de estas partidas y los costos unitarios de cada una de ellas.

Al pie del presupuesto se deberán consignar los porcentajes de gastos generales y de la utilidad. En concordancia con la modificatoria de la Quinta Disposición Final del Reglamento de la Ley de Contrataciones y Adquisiciones del Estado, aprobado por Decreto Supremo N° 049-2007-EF, el valor referencial establecido deberá incluir todos los conceptos que inciden en el costo, incluido el IGV (18%), determinado en el correspondiente estudio de mercado o indagación que realizó la Entidad. En términos técnicos y prácticos el presupuesto de obra deberá reflejar el seguimiento del proceso constructivo.

Se debe considerar los siguientes aspectos:

8

8

000374



MUNICIPALIDAD DISTRITAL DE CURA MORI
DIRECCIÓN DE ESTUDIOS Y PROYECTOS

"AÑO DEL BICENTENARIO DE LA CONSOLIDACIÓN DE NUESTRA
INDEPENDENCIA, Y DE LA CONMEMORACIÓN DE LAS HEROICAS BATALLAS
DE JUNÍN Y AYACUCHO"

Costo directo (a): partidas relacionadas a la ejecución del proyecto, dentro de las cuales deben considerarse los fletes locales.

Gasto general (b): los gastos generales deben representar un máximo del 12% del costo directo y deben ser divididos en: Fijos y Variables.

Utilidad (c): La utilidad en ningún caso debe ser mayor al 10% tomando en cuenta que se tomara este ítem, solo para aquellos proyectos previstos a ser ejecutados por contrata.

Impuestos - IGV (d): Se debe considerar el IGV correspondiente al 18 % sobre el subtotal que resulte de la suma de los ítems. (a+b+c).

Costo total de obra: Se considerará a la suma total de los ítems. (a+b+c+d); para los casos de obras por contrata este costo será considerado como el presupuesto base o referencial para el proceso de contratación.

La fecha más tardía del valor referencial deberá ser un mes antes de la aceptación del Expediente Técnico por parte de la División de Estudios y Proyectos de la MDCM; sin embargo, el Consultor deberá actualizar el presupuesto si es que el procedimiento administrativo de la adjudicación de la obra se atrasa.



k) Fórmula Polinómica.

Para obras con un plazo de ejecución mayor o igual a 30 días calendario, necesariamente se deberá considerar fórmula de reajuste de precios.

Se recomienda verificar que los códigos que se utilizan en la fórmula polinómica estén vigentes y corresponda a ese recurso y que la sumatoria de coeficientes de incidencia debe ser igual a 1.000.

Tener en consideración lo siguiente:

- **DICCIONARIO DE ELEMENTOS DE LA CONSTRUCCIÓN VÁLIDO PARA LAS FORMÚLAS POLINÓMICAS QUE SE ELABOREN A PARTIR DEL 01 DE FEBRERO DE 1990 Y CONCORDADO CON LAS MODIFICACIONES A JULIO 2004.**

l) Cronograma valorizado de avance de Obra.

Deberá consignarse un programa detallado de obra, distribuido en el tiempo de ejecución y debidamente valorizado.

En términos estrictamente técnicos el cronograma de ejecución obra se desprende de la Programación de Obra Pert- CPM. sin embargo, en términos prácticos también es posible formular el cronograma, representándolo como el diagrama de Barras Gant, indicando la ruta crítica, el valor en cada periodo programado y por cada partida del presupuesto, indicando los montos valorizados por mes y el porcentaje correspondiente.

m) Cronograma mensual de desembolsos

Deberá elaborarse un cronograma tentativo de los desembolsos proyectados para la ejecución de la obra. En el caso de considerarse reajustes de precios, este deberá ser proyectado racionalmente.

000373



MUNICIPALIDAD DISTRITAL DE CURA MORI
DIRECCIÓN DE ESTUDIOS Y PROYECTOS

"AÑO DEL BICENTENARIO DE LA CONSOLIDACIÓN DE NUESTRA
INDEPENDENCIA Y DE LA CONMEMORACIÓN DE LAS HEROICAS BATALLAS
DE JUNÍN Y AYACUCHO"

n) Plan fotográfico

Se deberán adjuntar al Expediente Técnico un mínimo de 20 fotografías de los aspectos más relevantes que el Profesional crea conveniente resaltar.

o) Estudios

1. Estudio de tráfico
2. Estudio georeferenciación, topográfico.
3. Estudio de hidrología e hidráulica
4. Estudio de Suelos, canteras, fuentes de agua y diseño de pavimento.
5. Estudio de estructuras y obras de arte.
6. Estudios complementarios
 - a. Ficha Técnica Socio Ambiental (FITSA)
 - b. Opinión del Ministerio de Cultura
 - c. Estudio de gestión de riesgos en la Planificación para la Ejecución de Obra, según la Directiva 012-2017-QSCE.
 - d. Estudio de señalización y seguridad vial.

p) Planos de ejecución de obra

Se presentarán como mínimo la siguiente información:

Los planos deberán dibujarse en el Software de dibujo AutoCAD 2021 o PDF. En la entrega final del Expediente Técnico, el Consultor deberá también entregar en un CD el contenido de los Planos Finales.



1. Plano de ubicación y localización en escala 1/2500 y 1/5000 y deberá señalarse el Norte Magnético
2. Planos Levantamiento Topográfico en Planta General del estado actual antes del proyecto a escala adecuada (en el rango de 1:1000 a 1:2000, con leyenda, curvas de nivel, cálculos de volúmenes de corte y relleno y registro fotográfico, se deberá señalar el Norte Magnético, BMs Auxiliares, Leyenda y se deberá alcanzar la base de datos en Estación Total.
Las plantas y elevaciones de los levantamientos topográficos deberán tener escalas de 1/25, 1/50, 1/75 ó 1/100, dependiendo de las características particulares del proyecto, por cada especialidad, incluyendo planta, cortes, elevación y detalles.
Las curvas de nivel deberán dibujarse cada 1.00 metros como promedio, debiendo el plano dibujarse a escala 1/50 u otra que permita la mejor visualización de los Desniveles del terreno.
Deberá fijarse con precisión dos BMs auxiliares en el área de influencia del proyecto, y deberá referenciar las estructuras proyectadas con respecto a estos BMs. Los dos BMs auxiliares deberán monumentarse en campo y en los planos deberá incluirse la información necesaria para que al inicio de las obras dicho punto pueda ubicarse con facilidad. Los Límites de propiedad deberán estar señalados y referenciados adecuadamente.
3. En el caso de existir estructuras por demolerse, estas deberán estar perfectamente ubicadas en los planos mediante un achurado conveniente, en un plano de demoliciones.
4. Planos de Planta Proyectada con secciones transversales y/o Perfiles Longitudinales. Escala (en el rango de 1:1000 a 1:2000), deberá señalarse el Norte Magnético, BMs y Leyenda.

2

2

000372



MUNICIPALIDAD DISTRITAL DE CURA MORI DIRECCIÓN DE ESTUDIOS Y PROYECTOS

"AÑO DEL BICENTENARIO DE LA CONSOLIDACIÓN DE NUESTRA
INDEPENDENCIA, Y DE LA CONMEMORACIÓN DE LAS HEROICAS BATALLAS
DE JUNÍN Y AYACUCHO"

5. Los planos generales de Estructuras, Instalaciones Sanitarias deberán dibujarse en escala 1/50, 1/75 ó 1/100. Los detalles deberán dibujarse en escala 1/10, 1/20, 1/25.
6. Plano de Arquitectura: plantas, cortes, elevaciones, detalles constructivos, desarrollo de pabellones y/o ambientes, etc.
7. Plano de Estructuras: cimentación, aligerado, detalles constructivos, etc.
8. Plano de Instalaciones Eléctricas: planteamiento general, planteamiento por pabellones y/o ambientes, detalles, cuadros unifilares, cuadro de cálculos, etc.
9. Plano de Instalaciones Sanitarias: planteamiento general de red de agua y desagüe, desarrollo de redes por ambientes, detalles constructivos, etc.
10. Y demás que sean necesarios para el óptimo funcionamiento del proyecto.

En los planos deberán aparecer en forma visible las especificaciones técnicas que correspondan, las normas de cálculo utilizadas.



q) Anexos

- Memoria de Cálculo
- Cotizaciones.
- Base de datos
- Otros sustentatorios.
- Foliar toda la documentación de abajo hacia arriba o desde el final hasta el inicio de cada hoja.

X. MODO DE ENTREGA DE LOS ENTREGABLES.

El Primer, Segundo, Tercer y cuarto entregables serán entregados en un (01) original más la versión digital para su evaluación y que se cuente con el Informe Técnico aprobatorio por parte del Supervisor o Área Usuaria, una vez concluidos los 04 entregables y aprobados el consultor entregará en un plazo de 10 d.c. el proyecto completo, firmado por los especialistas responsables, conforme a sus funciones y roles, en un (01) original y una (02) copias del original y toda la información en versión magnética editable y en versión PDF (con sellos y firma correspondiente), sin restricciones.

Nota:

- ❖ Todos los entregables se presentarán foliados y ordenados, si el proyecto de inversión abarca más de un tomo estos deberán ser numerados, de igual manera deberá contener toda la información en versión magnética.
- ❖ El plazo del servicio de consultoría no incluye los plazos de revisión y levantamiento de observaciones.
- ❖ De igual manera el Primer, Segundo, Tercer y cuarto entregable deberán ser actualizados por EL CONSULTOR, a causa de cualquier mejora o adición en los Informes posteriores que los comprometen directamente, a fin de garantizar la coherencia técnica del proyecto de inversión. Dicha actualización será corroborada en la entrega final del Proyecto de Inversión.

XI. REVISIÓN Y EVALUACION

- a. La Entidad revisará el Servicio de Consultoría, de acuerdo al siguiente cronograma:



MUNICIPALIDAD DISTRITAL DE CURA MORI
DIRECCIÓN DE ESTUDIOS Y PROYECTOS

"AÑO DEL BICENTENARIO, DE LA CONSOLIDACIÓN DE NUESTRA
INDEPENDENCIA, Y DE LA CONMEMORACIÓN DE LAS HEROICAS BATALLAS
DE JUNÍN Y AYACUCHO"

CONSULTOR (Proyectista)	Informe Final a los 90 D.C desde el inicio del plazo contractual.
Revisor	10 D.C para formular Observaciones.
Dirección de estudios y Proyectos de la Municipalidad Cura Mori	02 D.C para Notificar al Proyectista las Observaciones formuladas por el revisor.
CONSULTOR	10 D.C para Subsanar Observaciones.
Revisor	03 D.C para revisar y emitir conformidad.

De persistir las observaciones, se procederá de acuerdo a la Ley de Contrataciones del Estado.

Los plazos considerados de evaluación, levantamiento de observaciones y aprobación de los informes finales del Expediente Técnico por parte del Revisor o Área Usuaria, no se computarán como parte de los plazos para la reformulación del Expediente Técnico definitivo.



- b. El Plazo que se tomen en revisar, evaluar, dar conformidad y/o aprobar la entidad y empresas prestadoras de servicio y/o concesionarias a las Etapas correspondientes no se computarán como parte de los plazos para la reformulación del Expediente Técnico y no afectará al desarrollo del Servicio de Consultoría; y si alguna de estas Entidades observara el Expediente Técnico; los correspondientes levantamientos de observaciones no formarán parte del plazo de elaboración del expediente técnico.
- c. Todo retraso en la entrega de los documentos corregidos que exceda el plazo indicado, se considerará como mora para efecto de la penalidad respectiva, cuya penalidad diaria se calculará de acuerdo a lo señalado en el Reglamento de la Ley de Contrataciones. El Consultor adjuntará al Expediente corregido, el expediente observado, a efectos de facilitar el control de las correcciones efectuadas.
- d. El Consultor podrá contar con plazo adicional para levantar observaciones no subsanadas. En este caso, la penalidad por mora se computará desde el mismo día en que se reciba el Pliego de Observaciones No Subsanadas, la Entidad le aplicará al Consultor una penalidad por cada día de atraso, hasta por un monto máximo equivalente al diez por ciento (10%) del monto del contrato. Cuando se llegue a cubrir el monto máximo de la penalidad, la Entidad podrá resolver el contrato por incumplimiento.

11.01

APROBACIÓN:

- a. La Entidad, mediante el área usuaria, luego de verificar el cumplimiento del servicio, procederá a otorgar la aprobación del Servicio de Consultoría.
- b. La notificación de la aprobación será cursada por escrito al Consultor. La aprobación y conformidad definitiva se otorgará, con la aprobación del Expediente Técnico por parte de la Entidad y aprobación del Informe Final.

2

3



MUNICIPALIDAD DISTRITAL DE CURA MORI
DIRECCIÓN DE ESTUDIOS Y PROYECTOS

"AÑO DEL BICENTENARIO DE LA CONSOLIDACIÓN DE NUESTRA
INDEPENDENCIA, Y DE LA CONMEMORACIÓN DE LAS HEROICAS BATALLAS
DE JUNÍN Y AYACUCHO"

- c. El Consultor, dentro de los Diez (10) días calendario siguientes a la aprobación del expediente, hará entrega a La Entidad de lo siguiente:
- Un (01) ejemplar original completo + dos (02) copias, compatibilizado e integrado, de cada uno de los documentos indicados en los presentes Términos de Referencia. Para documentos en formato A4 se empleará papel bond y para formatos A1 se empleará papel bond. Todos los ejemplares estarán debidamente suscritos y sellados por los profesionales responsables de su elaboración en cada especialidad, Jefe del Proyecto y por el Representante Legal de El Consultor. Se presentarán en Pioneros A-4 de dos anillos y tapa plastificada rígida. Los expedientes deberán ser debidamente rotulados con carátula frontal y en el lomo.

Metrados:

Se requiere la presentación en papel bond A4 del metrado total, en los que se detallen por columnas los metrados de los componentes.

Asimismo, se deberá incluir el sustento de los metrados por partida de cada componente, con la planilla respectiva y con los gráficos y/o croquis explicativos que el caso requiera firmados por el Ingeniero Civil responsable.

Presupuesto:

El presupuesto debe ser presentado, en forma digitalizada e impresa en papel bond formato A4 y debe incluir

- Presupuestos separados por componentes de acuerdo a la hoja de resumen de metrados, indicando costo directo, gastos generales, utilidad e impuestos.
- Análisis de costos unitarios del total del presupuesto, los mismos que incluyen los precios de los materiales sin IGV puestos en obra es decir que incluyen el flete, con rendimientos de mano de obra.
- Listado de insumos del presupuesto total, por especialidad y desglosado en: materiales, mano de obra, equipo e insumos comodines.
- Una (01) copia simple (Fotocopias) completa de cada uno de los volúmenes originales. Se presentarán en Archivadores. Los expedientes deberán ser debidamente rotulados con carátula frontal y en el lomo, e identificado como "COPIA". Deben constar las firmas correspondientes y serán entregados una vez cuenten con el informe de aprobación del área de infraestructura al final del servicio.
- Un (01) CD conteniendo información completa del Expediente Técnico (AutoCAD, Excel, PDF, Bases de datos, Word, etc.) y documentación sustentatoria escaneada.

XII. PLAZO DE EJECUCIÓN.

El plazo de ejecución del servicio de consultoría de obra para la reformulación del estudio definitivo es de 90 días calendario para la elaboración del expediente técnico.



MUNICIPALIDAD DISTRITAL DE CURA MORI
DIRECCIÓN DE ESTUDIOS Y PROYECTOS
"AÑO DEL BICENTENARIO, DE LA CONSOLIDACIÓN DE NUESTRA
INDEPENDENCIA, Y DE LA CONMEMORACIÓN DE LAS HEROICAS BATALLAS
DE JUNÍN Y AYACUCHO"

La fecha de inicio de ejecución del servicio será computada al día siguiente de la suscripción del acta de entrega de terreno. Dentro del plazo no se considera los tiempos de revisión del expediente técnico, por parte de la Entidad, quien da su opinión con respecto a la conformidad del expediente técnico, los tiempos de trámites ante las Entidades correspondientes (ENOSA, EPS GRAU, etc.) no serán consideradas dentro del plazo contractual debidamente sustentados por parte de El Consultor.

XIII. VALOR REFERENCIAL

El valor referencial por el servicio a prestar será de S/ 256,283.61 (Doscientos cincuenta y seis mil doscientos ochenta y tres con 61/100 soles) Incluye todo tipo de impuestos, costos de movilidad y viáticos a la zona, según detalle y todo lo necesario para la correcta prestación del servicio.

CONTRATACIÓN DE CONSULTORÍA DE OBRA PARA LA REFORMULACIÓN DEL EXPEDIENTE TÉCNICO DE DEL PROYECTO: "MEJORAMIENTO DE LA CARRETERA VECINAL TRAMO EMP. PI-1023 CUCUNGARA HASTA EMP. PE-1N KM 980, DISTRITO DE CURA MORI - PROVINCIA DE PIURA - DEPARTAMENTO DE PIURA", Código Único de Inversión (CUI) N° 2543024.

ESTRUCTURA DE COSTOS						
ELABORACIÓN DE EXPEDIENTE TÉCNICO: TROCHA ENAPLME 1023 CUCUNGARA.						
Análisis de Gastos						
Entidad:	MUNICIPALIDAD DISTRITAL DE CURA MORI			Costo al mes de enero 2024		
A. CARACTERÍSTICAS						
Costo directo:						
Monto Total de Mano de Obra (CD)						
Plazo de ejecución: 30.00 días						
B. GASTOS VARIABLES						
**** 1.00.- Personal Clave ****						
1.01 Sueldos y Salarios (Incluido Beneficios Sociales)						
a) Personal Clave	Meses	Cantidad	Costo	Participación	Parcial S/	Total S/
Jefe de Estudio o Jefe de Proyecto	3.00	1.00	12,000.00	100.00%	36,000.00	78,500.00
Especialista en pavimentos	1.50	1.00	18,000.00	100.00%	15,000.00	
Especialista en estructuras y obras de arte	2.00	1.00	16,000.00	100.00%	20,000.00	
Especialista en Costos y Presupuestos	1.50	1.00	5,000.00	100.00%	7,500.00	
Total 1.00. Personal Clave						* 78,500.00
**** 2.00.- Personal Profesional de Apoyo ****						
2.01 Personal Profesional de Apoyo						
a) Oficina Central	Unidad	Tiempo	Costo	Participación	Parcial	Total
Dibujante CAD	mes	2.00	3,000.00	75.00%	4,500.00	8,500.00
Contabilidad	mes	4.00	1,000.00	100.00%	4,000.00	
b) Varios	Unidad	Cantidad	Costo	Porcentaje	Parcial	Total
Viáticos de personal técnico	mes	2.00	1,200.00	50.00%	1,200.00	* 14,400.00
Utilidad de oficina y dibujo	mes	2.00	1,500.00	100.00%	3,000.00	
Camioneta 4x2	mes	1.00	7,000.00	100.00%	7,000.00	
Impresiones y Fotocopias de E.T de obra	und	1.00	1,200.00	100.00%	1,200.00	
Alquiler de planis E.T de obra	und	1.00	2,000.00	100.00%	2,000.00	
SUB-TOTAL (2.01)						* 13,900.00
Total 2.00. Personal Profesional de Apoyo						* 22,900.00



8



MUNICIPALIDAD DISTRITAL DE CURA MORI
DIRECCIÓN DE ESTUDIOS Y PROYECTOS
"AÑO DEL BICENTENARIO, DE LA CONSOLIDACIÓN DE NUESTRA
INDEPENDENCIA, Y DE LA CONMEMORACIÓN DE LAS HEROICAS BATALLAS
DE JUNÍN Y AYACUCHO"

*** 3.00 Gastos Financieros ***				
3.10 Seguros				
a) Seguro de vida	Tiempo 3.00	Monto 0.00	Tasa 0.15%	Parcial 0.00
b) Seguro contra todo Riesgo	Tiempo 3.00	Monto 250.00	Tasa 0.25%	Parcial 750.00
c) Seguro complementario de trabajo de riesgo (SALUD, PENSIÓN)	Tiempo 3.00	Monto 250.00	Tasa 1.40%	Parcial 750.00
d) Costo por emisión de pólizas		Monto 1,500.00	Tasa 3.00%	Parcial 45.00
		Sub-Total (3.10)		S/. * 1,545.00
Total 3.00. Gastos Financieros				S/. * 1,545.00
Total Gastos Generales Variables				
Total 1.00. Personal Clave		S/.		78,500.00
Total 2.00. Personal Profesional de Apoyo		S/.		22,900.00
Total 3.00. Gastos Financieros		S/.		1,545.00
Total			S/.	102,945.00

C GASTOS FIJOS				
*** SERVICIOS DE INGENIERÍA ***				
1.00 ESTUDIOS BÁSICOS	Und	Cantidad	Costo	Parcial
1.01 Estudio de Suelos, Cimentas y Fuentes de Agua	est.	1.00	16,000.00	16,000.00
1.02 BMs Oficiales	est.	2.00	3,500.00	7,000.00
1.03 Estudio Topográfico	est.	1.00	12,000.00	12,000.00
1.05 Opinión del Ministerio de Cultura	est.	1.00	8,000.00	8,000.00
1.06 Gestión de Riesgos en la Planificación de la Ejecución de Obras.	est.	1.00	8,000.00	8,000.00
1.07 Ficha Técnica Socio Ambiental (FTSA)	est.	1.00	16,000.00	16,000.00
1.08 Estudio de Hidrología	est.	1.00	20,000.00	20,000.00
1.09 Estudio de tráfico	est.	1.00	6,500.00	6,500.00
		Sub-Total (1.00)		95,500.00
Total Gastos Fijos				
Total 1.00 ESTUDIOS BÁSICOS		Total	S/.	95,500.00
D RESUMEN GENERAL				
		Monto	Porcentaje	
GASTOS VARIABLES:		102,945.00	0.5188	
GASTOS FIJOS:		95,500.00	0.4812	
COSTO DIRECTO		198,445.00	1.0000	
Utilidad (9%)		18,745.59		
SUBTOTAL		217,189.59		
Impuesto General a las Ventas (IGV)		39,094.11		
VALOR REFERENCIAL ELABORACIÓN EXP. TÉCNICO		256,283.60		

*Valores redondeados a 2 decimales

XIV. FORMA DE PAGO.

El pago del servicio de la Consultoría propiamente dicha se efectuara dentro del plazo de diez (10) días calendario, siempre que se verifiquen las condiciones establecidas en el contrato para ello, bajo responsabilidad del funcionario competente computados desde la conformidad del servicio, conforme a lo establecido por el artículo 171º del Reglamento. Para efectos del pago de las contra prestaciones ejecutadas por el contratista, la Entidad deberá contar con la siguiente documentación:

000367



MUNICIPALIDAD DISTRITAL DE CURA MORI
DIRECCIÓN DE ESTUDIOS Y PROYECTOS

*AÑO DEL BICENTENARIO DE LA CONSOLIDACIÓN DE NUESTRA
INDEPENDENCIA, Y DE LA CONMEMORACIÓN DE LAS HEROICAS BATALLAS
DE JUNIN Y AYACUCHO*

- Recepción y conformidad por parte del Supervisor y/o Área Usuaria de la Municipalidad Distrital de Cura Mori.
- Factura y/o recibo por honorarios.
- Copia del Certificado de Habilidad.
- Copia de DNI de El Consultor.

La Entidad realizará el pago de la contraprestación pactada a favor del contratista de la siguiente manera:

PAGOS	REQUISITO	PRESENTACION DE INFORME
40% DEL MONTO DEL CONTRATO	Aprobación del 1er entregable	Se abonará el 40% del monto del contrato a la conformidad del Entregable N° 01 , aprobado por el Área Usuaria de la Municipalidad Distrital de Cura Mori.
25% DEL MONTO DEL CONTRATO	Aprobación del 2do entregable	Se abonará el 25% del monto del contrato a la conformidad del Entregable N° 02 , aprobado por el Área Usuaria de la Municipalidad Distrital de Cura Mori.
25% DEL MONTO DEL CONTRATO	Aprobación del 3er entregable	Se abonará el 25% del monto del contrato a la conformidad del Entregable N° 03 , aprobado por el Área Usuaria de la Municipalidad Distrital de Cura Mori.
10% DEL MONTO DEL CONTRATO	Aprobación del 4to entregable	Se abonará el 10% del monto del contrato a la conformidad del Entregable N° 04, Expediente Técnico Definitivo , aprobado por el Área Usuaria de la Municipalidad Distrital de Cura Mori.

Si en caso el Consultor no presentara todo lo solicitado para cada informe, la Supervisión y/o la Dirección de Infraestructura, considerará por no presentado el respectivo informe, aplicándose las penalidades que correspondan.

En caso de incumplimiento en cualquiera de las etapas de los ítems antes mencionados la penalización será aplicada según cláusulas del contrato.

Cabe señalar que el Consultor deberá tener en cuenta lo siguiente:

- Todo Informe debe ser ingresado por trámite documentario dirigido a la Municipalidad Distrital de Cura Mori.
- Todo Informe deberá adjuntar su respectivo medio magnético, con la información solicitada (obligatoria), en caso contrario no será recepcionada, conteniendo toda la información del proyecto.
- El Consultor emitirá Factura y/o Recibo por Honorarios por el Costo total del servicio, según sea el caso.

XV. PERFIL DEL CONSULTOR

El Consultor deberá acreditar experiencia, mediante montos facturados durante los últimos diez (10) años anteriores a la fecha de presentación de su oferta, por un valor equivalente a 01 vez el valor estimado del presente servicio de consultoría de obra.

Deberá presentar documentos que acrediten su experiencia como postor y/o del personal clave, formación académica y/o capacitación del personal clave, equipamiento estratégico,

8

X

000366



MUNICIPALIDAD DISTRITAL DE CURA MORI
DIRECCIÓN DE ESTUDIOS Y PROYECTOS

"AÑO DEL BICENTENARIO DE LA CONSOLIDACIÓN DE NUESTRA
INDEPENDENCIA Y DE LA CONMEMORACIÓN DE LAS HEROICAS BATALLAS
DE JUNÍN Y AYACUCHO"

Infraestructura estratégica y/o requisitos de habilitación para el desarrollo de la actividad, de acuerdo con la normatividad vinculada al objeto del servicio.

El Consultor deberá cumplir además con lo siguiente:

- No tener impedimento para contratar con el estado.
- No tener sanciones vigentes.
- No haber sido condenado ni hallarse procesado por delito doloso.
- Tener RNP como consultor de obra. En el caso de persona natural debe tener una categoría de consultor "B", con experiencia.
- RUC Activo, según la normativa vigente
- No tener ninguna incompatibilidad señalada por ley.

Tratándose de persona jurídica, copia del certificado de vigencia de poder del representante legal, apoderado o mandatario designado para tal efecto, expedido por registros públicos con una antigüedad no mayor de treinta (30) días calendario a la presentación de ofertas, computada desde la fecha de emisión.

En caso de persona natural, copia del documento nacional de identidad o documento análogo, o del certificado de vigencia de poder otorgado por persona natural, del apoderado o mandatario, según corresponda.

XVI. PERFIL DEL EQUIPO PROFESIONAL Y TÉCNICO.

En su propuesta técnica, el consultor ofertará un plantel profesional idóneo, suficiente, con experiencia comprobada y amplios conocimientos en proyectos de inversión pública, para cumplir los alcances de los servicios, siendo el mínimo indispensable el siguiente:

- **Jefe de Estudio o Jefe de Proyecto**
Deberá acreditar como mínimo 24 (Veinticuatro) meses de experiencia laboral como proyectista y/o Jefe de Proyecto en la elaboración y/o revisión y/o reformulación de Expedientes Técnicos en general.
- **Especialista en pavimentos**
Deberá acreditar como mínimo 12 (Doce) meses de experiencia laboral como Especialista en pavimentos en la elaboración y/o revisión y/o reformulación de Expedientes Técnicos de Infraestructura vial y/o pavimentos.
- **Especialista en estructuras y obras de arte**
Deberá acreditar como mínimo 12 (doce) meses de experiencia laboral como Especialista en estructuras y obras de arte en la elaboración y/o revisión y/o reformulación de Expedientes Técnicos de Infraestructura vial y/o pavimentos.
- **Especialista en costos y presupuestos**
Deberá acreditar como mínimo 06 (seis) meses de experiencia laboral como Especialista en costos y presupuestos en la elaboración y/o revisión y/o reformulación de Expedientes Técnicos en General.

Esta relación no es limitativa pudiendo el Consultor ofertar otros (aumentar) especialistas que considere necesarios.





MUNICIPALIDAD DISTRITAL DE CURA MORI DIRECCIÓN DE ESTUDIOS Y PROYECTOS

"AÑO DEL BICENTENARIO, DE LA CONSOLIDACIÓN DE NUESTRA
INDEPENDENCIA, Y DE LA CONMEMORACIÓN DE LAS HEROICAS BATALLAS
DE JUNIN Y AYACUCHO"

Se considera como **OBRAS SIMILARES** Infraestructura vial y/o pavimentaciones en general.

Todo el personal profesional deberá tener experiencia comprobada en establecimientos de esta naturaleza o similares, según lo indica el cuadro de experiencia.

La experiencia del personal propuesto, se podrá acreditar con cualquiera de los siguientes documentos: (i) copia simple de contratos y su respectiva conformidad o (ii) constancias o (iii) certificados o (iv) cualquier otra documentación que, de manera fehaciente demuestre la experiencia del personal propuesto.

El profesional contratado u ofertado en la Propuesta Técnica deberá ser obligatoriamente el que desarrolle los servicios contratados, salvo casos aislados debidamente comprobados y certificados por la entidad contratante, en caso de darse esta eventualidad el Consultor deberá someter a consideración de la Municipalidad Distrital de Cura Mori un sustituto con un curriculum, cuando menos similar al del que va a reemplazar.

RETIRO DEL PERSONAL ASIGNADO AL SERVICIO

Toda sustitución del personal que el contratista quiera efectuar, deberá observar el cumplimiento de los requisitos mínimos establecidos en los presentes términos de referencia y ser comunicado oportunamente al supervisor y/o estudios y proyectos, presentando la documentación obligatoria correspondiente.

El personal profesional propuesto deberá reunir similar o mejor calificación que el profesional ofertado inicialmente en su propuesta técnica.

XVII. EQUIPAMIENTO ESTRATÉGICO PARA EL SERVICIO REQUERIDO.

El equipo mínimo propuesto por el postor ganador de la buena pro, será verificado por el área encargada.

Equipo Topográfico; Equipos de Cómputo y softwares necesarios; impresoras, plotter; mobiliario adecuado; vehículos; requiriéndose como mínimo:

- 01 camioneta 4x2.
- 02 laptops I-7
- 01 Impresora multifuncional.
- 01 Plotter
- 01 Nivel de Ingeniero.
- 01 GPS Diferencial.
- 01 Estación Total

La disponibilidad de los equipos mínimos requeridos podrá acreditarse con la presentación de documentos que sustenten la propiedad, la posesión, el compromiso de compraventa o alquiler, o declaraciones juradas, sin perjuicio que se verifique, antes de la suscripción del contrato, dicha disponibilidad, solicitando la documentación pertinente o verificando directamente tal situación en coordinación con el ganador de la Buena pro.

Oficina

Con los ambientes necesarios para realizar los trabajos de gabinete y administrativos durante el desarrollo del estudio, siendo necesario que exista una sede en la ciudad de Piura.





MUNICIPALIDAD DISTRITAL DE CURA MORI
DIRECCIÓN DE ESTUDIOS Y PROYECTOS

"AÑO DEL BICENTENARIO DE LA CONSOLIDACIÓN DE NUESTRA
INDEPENDENCIA, Y DE LA CONMEMORACIÓN DE LAS HEROICAS BATALLAS
DE JUNÍN Y AYACUCHO"

Este domicilio Legal del Consultor servirá para reuniones de coordinación, notificaciones, etc, pudiendo la supervisión apersonarse las veces que considere necesarias para efectuar el seguimiento de Estudio y las labores propias de la supervisión.

XVIII. CONTROL, SUPERVISION Y REVISION.

CONTROL:

- El Consultor estará sujeto a fiscalización permanente por parte de los funcionarios que designe La Entidad, quienes verificarán el cumplimiento de los avances de la Consultoría y de los compromisos contractuales asumidos.
- La Entidad designará un Coordinador y/o supervisor y/o revisor, el que será acreditado de su propio plantel profesional que podrá ser contratado; a quienes El Consultor brindará todas las facilidades del caso para el cumplimiento de sus funciones.
- El Coordinador y/o supervisor y/o revisor estará encargado del seguimiento, control, coordinación y revisión básica de los documentos formulados por El Consultor. Controlará el cumplimiento de los alcances, plazos y compromisos contractuales asumidos por ambas partes. También tendrá a su cargo, informar sobre la procedencia de pago de las valorizaciones del Servicio, gestionando los documentos administrativos que se requiera.
- La Entidad, en aplicación de su derecho de fiscalizar y supervisar el desarrollo del objeto del Contrato, podrá convocar a El Consultor, en las oportunidades que crea necesarias para efectuar coordinaciones y revisiones al avance obtenido en la Consultoría; así como para que informe o asesore en asuntos concernientes a la Consultoría que se contrata.
- El Consultor deberá levantar la totalidad de las observaciones que pudiera formularle La Entidad, dentro de los plazos límites establecidos en el presente documento.
- No procederá la aprobación de los documentos presentados por El Consultor si éste no ha efectivizado la entrega de la etapa completa, incluida la subsanación de las observaciones formuladas.

COORDINACION Y SEGUIMIENTO:

- El Consultor, bajo su exclusiva responsabilidad, deberá efectuar continuas reuniones con El Coordinador y/o supervisor designado por la Entidad, a efectos de uniformizar los criterios técnicos que servirán de base para el desarrollo de los diferentes rubros y etapas del estudio.
- Las coordinaciones están orientadas a minimizar las eventuales observaciones que pudieran presentarse al momento de efectuar la revisión oficial de los documentos técnicos por parte de La Entidad.
- La Entidad es la última instancia facultada a pronunciarse sobre la consistencia técnica y formal de los estudios, ensayos, evaluaciones, y demás documentos formulados por El Consultor. En tal sentido, El Consultor no podrá negarse a subsanar las observaciones que la Entidad le formule a cualquier etapa del Servicio prestado, aduciendo haber sido aprobado previamente por otro funcionario o instancia técnica de La Entidad.
- La Entidad, en protección de los intereses del Estado, se reserva el pleno derecho de rechazar el Expediente Técnico elaborado por El Consultor, si dicho documento no contase con la calidad y consistencia técnica requerida.
- La Entidad se reserva el derecho de requerir a El Consultor información complementaria a la elaborada y presentada por éste, cuando ésta presente inconsistencia técnica, o resulte ser incoherente, incongruente, ilógica o poco clara. El Consultor no podrá negarse a su cumplimiento. Dicha exigencia no implica ampliación de plazo, ni reconocimiento o pago de prestaciones adicionales.





MUNICIPALIDAD DISTRITAL DE CURA MORI
DIRECCIÓN DE ESTUDIOS Y PROYECTOS

"AÑO DEL BICENTENARIO, DE LA CONSOLIDACIÓN DE NUESTRA
INDEPENDENCIA, Y DE LA CONMEMORACIÓN DE LAS HEROICAS BATALLAS
DE JUNÍN Y AYACUCHO"

XIX. EXTENSION DE COMPROMISO Y RESPONSABILIDAD DEL CONSULTOR.

- a. El Consultor y su equipo profesional, asume con La Entidad el compromiso permanente de absolver y/o subsanar oportunamente, cualquier observación o consulta referida al Expediente Técnico que elaborará para ésta, y que pueda provenir de los Postores o de La Entidad durante el proceso de adjudicación, de parte de La Entidad, correspondiente durante el trámite de obtención autorizaciones y/o licencias, de parte del Supervisor o Constructor durante la ejecución de la Obra; o de los órganos de fiscalización y control del Estado, o de la propia Entidad, en las oportunidades que éstas últimas lo estimen necesario.
- b. El Consultor se compromete expresamente a subsanar y/o rectificar, a su propio peculio, los documentos que integran el Expediente Técnico y el Proyecto Definitivo, si estos son observados durante el trámite de obtención de autorizaciones y/o Licencias.
- c. El Consultor asume estos compromisos bajo responsabilidad, para cuyo cumplimiento La Entidad podrá requerirlo para subsanar observaciones, ya sea por escrito, a través de reuniones de coordinación o mediante su presencia en la Obra, y en las oportunidades que sean necesarias. El Consultor no podrá negarse a cumplir dicha obligación bajo excusa alguna, salvo casos fortuitos o fuerza mayor debidamente comprobada.
- d. El compromiso que asume El Consultor, implica tanto la absolución de las consultas en forma escrita, o en forma personal; ya sea en las oficinas de La Entidad o en lugar donde se ejecute la Obra.
- e. El Consultor asume solidariamente con los profesionales que participaron en la elaboración del estudio, la responsabilidad por el contenido de la documentación técnica que lo integra.



XX. OTRAS OBLIGACIONES DEL CONSULTOR.

El consultor o empresa consultora es responsable directo y absoluto de las actividades que realizará, ya sea directamente o a través de su personal, debiendo responder por el servicio de consultoría brindado. El consultor no debe utilizar personal de LA ENTIDAD para el desarrollo parcial o total del Expediente técnico, causal que originará la resolución del contrato.

XXI. ADELANTOS.

La Entidad no otorgará ningún tipo de adelantos.

XXII. CONFIDENCIALIDAD.

El Consultor se obliga a mantener en reserva la información presentada y contenida en los entregables y el expediente técnico.

XXIII. PROPIEDAD INTELECTUAL.

Toda la documentación producto de la elaboración del expediente técnico pasa a ser propiedad de la Municipalidad Distrital de Cura Mori.

XXIV. SUBCONTRATACION.

En la ejecución del servicio de consultoría de obra, el Contratista está prohibido de sub contratar parcial o totalmente algún componente o partida del servicio, de acuerdo a lo señalado en el artículo 35 de la ley.

XXV. RESPONSABILIDAD POR VICIOS OCULTOS.

La conformidad del servicio por parte de LA ENTIDAD no enerva su derecho a reclamar posteriormente por defectos o vicios ocultos, conforme a lo dispuesto por los artículos 40 de la Ley de Contrataciones del Estado y 173 de su Reglamento.

02

52



MUNICIPALIDAD DISTRITAL DE CURA MORI
DIRECCIÓN DE ESTUDIOS Y PROYECTOS

"AÑO DEL BICENTENARIO DE LA CONSOLIDACIÓN DE NUESTRA
INDEPENDENCIA, Y DE LA CONMEMORACIÓN DE LAS HEROICAS BATALLAS
DE JUNÍN Y AYACUCHO"

El plazo máximo de responsabilidad del consultor de obra es de Un (1) año contado a partir de la conformidad otorgada por LA ENTIDAD.

XXVI. PENALIDAD POR MORA Y OTRAS PENALIDADES.

En caso de retraso injustificado del contratista en la ejecución de las prestaciones objeto del contrato, la Entidad le aplica automáticamente una penalidad por mora por cada día de atraso. La penalidad se aplica automáticamente y se calcula de acuerdo a la siguiente fórmula de acuerdo al Artículo 161 del Reglamento de la Ley de contrataciones del Estado.

De acuerdo con el Artículo 162 de la ley, En caso de retraso injustificado del contratista en la ejecución de las prestaciones objeto del contrato, la Entidad le aplica automáticamente una penalidad por mora por cada día de atraso. La penalidad se aplica automáticamente y se calcula de acuerdo a la siguiente fórmula:

$$\text{Penalidad diaria} = \frac{0,10 \times \text{monto vigente}}{F \times \text{plazo vigente en días}}$$

Donde F tiene los siguientes valores:

a) Para plazos menores o iguales a sesenta (60) días, para bienes, servicios en general, consultorías y ejecución de obras: $F = 0,40$.

b) Para plazos mayores a sesenta (60) días:

b.1) Para bienes, servicios en general y consultorías: $F = 0,25$

b.2) Para obras: $F = 0,15$

Tanto el monto como el plazo se refieren, según corresponda, al monto vigente del contrato o ítem que debió ejecutarse o, en caso que estos involucraran obligaciones de ejecución periódica o entregas parciales, a la prestación individual que fuera materia de retraso.

Se pueden establecer penalidades distintas a la mencionada en el artículo 162, siempre y cuando sean objetivas, razonables, congruentes y proporcionales con el objeto de la contratación.

Para estos efectos, incluyen los supuestos de aplicación de penalidad, distintas al retraso o mora, la forma de cálculo de la penalidad para cada supuesto y el procedimiento mediante el cual se verifica el supuesto a penalizar. Estas penalidades se calculan de forma independiente a la penalidad por mora:

Penalidades			
N°	Supuestos de aplicación de penalidad	Forma de cálculo	Procedimiento
1	En caso culmine la relación contractual entre el contratista y el personal ofertado y la Entidad no haya aprobado la sustitución del personal por no cumplir con las experiencias y calificaciones del profesional a ser reemplazado.	0,25 UIT por cada día de ausencia del personal.	Según informe del Supervisor y/o de la Dirección de Estudios y Proyectos de La Municipalidad Distrital de Cura Mori
2	Por cambio del personal propuesto de la oferta técnica, y este no cumpla con el perfil mínimo solicitado	0,25 UIT, Por cada vez que sea cambiado	Según informe del Supervisor y/o de la Dirección de Estudios y Proyectos de La Municipalidad Distrital de Cura Mori

000361



MUNICIPALIDAD DISTRITAL DE CURA MORI
DIRECCIÓN DE ESTUDIOS Y PROYECTOS

"AÑO DEL BICENTENARIO, DE LA CONSOLIDACIÓN DE NUESTRA
INDEPENDENCIA, Y DE LA CONMEMORACIÓN DE LAS HEROICAS BATALLAS
DE JUNÍN Y AYACUCHO"

Penalizaciones			
N°	Supuestos de aplicación de penalidad	Forma de cálculo	Procedimiento
3	No responder las solicitudes escritas de la Entidad en el plazo establecido.	0.10 UIT Cada vez que suceda	Según informe del Supervisor y/o de la Dirección de Estudios y Proyectos de La Municipalidad Distrital de Cura Mori
4	Aplazar o demorar el inicio de un trabajo o actividad, por inasistencia injustificada o carencia de equipos.	0.10 UIT Cada vez que suceda	Según informe del Supervisor y/o de la Dirección de Estudios y Proyectos de La Municipalidad Distrital de Cura Mori
5	Incumplimiento en la presentación del informe mensual u otro requerido, en el plazo establecido.	0.10 UIT Cada vez que suceda	Según informe del Supervisor y/o de la Dirección de Estudios y Proyectos de La Municipalidad Distrital de Cura Mori
6	Presentación incompleta de informes o entregables.	0.10 UIT Cada vez que suceda	Según informe del Supervisor y/o de la Dirección de Estudios y Proyectos de La Municipalidad Distrital de Cura Mori
7	No presenta la subsanación de observaciones del entregable respectivo dentro del plazo previsto.	0.10 UIT Cada vez que suceda	Según informe del Supervisor y/o de la Dirección de Estudios y Proyectos de La Municipalidad Distrital de Cura Mori
8	No levanta todas las observaciones formuladas al entregable que corresponda dentro del plazo previsto.	0.10 UIT Cada vez que suceda	Según informe del Supervisor y/o de la Dirección de Estudios y Proyectos de La Municipalidad Distrital de Cura Mori
9	No uso de equipo de campo (vehículo, cámara fotográfica, etc.) establecido en los términos de referencia.	0.10 UIT Cada vez que suceda	Según informe del Supervisor y/o de la Dirección de Estudios y Proyectos de La Municipalidad Distrital de Cura Mori





MUNICIPALIDAD DISTRITAL DE CURA MORI
DIRECCIÓN DE ESTUDIOS Y PROYECTOS
"AÑO DEL BICENTENARIO, DE LA CONSOLIDACIÓN DE NUESTRA
INDEPENDENCIA, Y DE LA CONMEMORACIÓN DE LAS HEROICAS BATALLAS
DE JUNIN Y AYACUCHO"

XXVII. REQUISITOS DE CALIFICACIÓN.

A	CAPACIDAD LEGAL
	HABILITACIÓN
	<u>Requisitos:</u>
	Registro Nacional de Proveedores en la Especialidad de Consultoría en obras viales, puentes y afines - Categoría B, o superior
	<u>Importante</u>
	De conformidad con la Opinión N° 186-2016-DI/TM, la habilitación de un postor, está relacionada con cierta atribución con la cual debe contar el proveedor para poder llevar a cabo la actividad materia de contratación, este es el caso de las actividades reguladas por normas en las cuales se establecen determinados requisitos que las empresas deben cumplir a efectos de estar habilitadas para la ejecución de determinado servicio o estar autorizadas para la comercialización de ciertos bienes en el mercado.
	<u>Acreditación:</u>
	Se acreditará con la presentación de copia simple del Registro Nacional de Proveedores (RNP), donde aparezca la especialidad y categoría solicitada al consultor.
	<u>Importante</u>
	En el caso de consorcios, todos los integrantes deben acreditar este requisito.



B	CAPACIDAD TÉCNICA Y PROFESIONAL
B.1	CALIFICACIONES DEL PERSONAL CLAVE
	FORMACIÓN ACADÉMICA
	<u>Requisitos:</u>
	<ul style="list-style-type: none"> • Jefe de Proyecto: Ingeniero Civil • Especialista en Pavimentos: Ingeniero Civil. • Especialista en Estructuras y obras de arte: Ingeniero Civil. • Especialista en Costos y Presupuestos: Ingeniero Civil.
	<u>Acreditación:</u>
	De conformidad con el numeral 49.3 del artículo 49 y el literal e) del numeral 139.1 del artículo 139 del Reglamento este requisito de calificación se acredita para la suscripción del contrato.
	<u>Importante</u>
	De conformidad con el artículo 186 del Reglamento el supervisor, debe cumplir con las mismas calificaciones profesionales establecidas para el residente de obra. Asimismo, el jefe del proyecto para la elaboración del expediente técnico debe cumplir con las calificaciones exigidas en el artículo 188 del Reglamento.
B.2	EXPERIENCIA DEL PERSONAL CLAVE

2

4

000359



MUNICIPALIDAD DISTRITAL DE CURA MORI
DIRECCIÓN DE ESTUDIOS Y PROYECTOS

"AÑO DEL BICENTENARIO, DE LA CONSOLIDACIÓN DE NUESTRA
INDEPENDENCIA, Y DE LA CONMEMORACIÓN DE LAS HEROICAS BATALLAS
DE JUNÍN Y AYACUCHO"

Requisitos:

- **Jefe del Proyecto:** Deberá acreditar como mínimo 24 (Venticuatro) meses de experiencia laboral como proyectista y/o Jefe de Proyecto en la elaboración y/o revisión y/o reformulación de Expedientes Técnicos en General.
- **Especialista en Pavimentos:** Deberá acreditar como mínimo 12 (Doce) meses de experiencia laboral como Especialista en pavimentos en la elaboración y/o revisión y/o reformulación de Expedientes Técnicos de Infraestructura vial y/o pavimentos.
- **Especialista en estructuras y obras de arte:** Deberá acreditar como mínimo 12 (doce) meses de experiencia laboral como Especialista en estructuras y obras de arte en la elaboración y/o revisión y/o reformulación de Expedientes Técnicos de Infraestructura vial y/o pavimentos.
- **Especialista en Costos y Presupuestos:** Deberá acreditar como mínimo 06 (seis) meses de experiencia laboral como Especialista en costos y presupuestos en la elaboración y/o revisión y/o reformulación de Expedientes Técnicos en General.

Acreditación:

De conformidad con el numeral 49.3 del artículo 49 y el literal e) del numeral 139.1 del artículo 139 del Reglamento este requisito de calificación se acredita para la suscripción del contrato.

Importante

De conformidad con el artículo 186 del Reglamento el supervisor, debe cumplir con la misma experiencia establecida para el residente de obra. Asimismo, el jefe del proyecto para la elaboración del expediente técnico debe cumplir con la experiencia exigida en el artículo 188 del Reglamento.



B CAPACIDAD TÉCNICA Y PROFESIONAL

B.3 EQUIPAMIENTO ESTRATÉGICO

Requisitos:

- 01 camioneta 4x2.
- 02 Laptops I-7
- 01 Impresora Multifuncional.
- 01 Plotter.
- 01 Nivel de Ingeniero.
- 01 Gps Diferencial.
- 01 Estación Total

Acreditación:

De conformidad con el numeral 49.3 del artículo 49 y el literal e) del numeral 139.1 del artículo 139 del Reglamento este requisito de calificación se acredita para la suscripción del contrato.

C EXPERIENCIA DEL POSTOR EN LA ESPECIALIDAD

Requisitos:

El postor debe acreditar un monto facturado acumulado equivalente a 01 vez el valor referencial, por la contratación de servicios de consultoría de obra iguales o similares al objeto de la convocatoria, durante los diez (10) años anteriores a la fecha de la presentación de ofertas que se computarán desde la fecha de la conformidad o emisión del comprobante de pago, según corresponda.

Se consideran servicios de consultoría de obra similares a los siguientes: Elaboración y/o formulación y/o revisión de expedientes técnicos de Infraestructura vial y/o pavimentaciones en general.

Acreditación:

000358



MUNICIPALIDAD DISTRITAL DE CURA MORI
DIRECCIÓN DE ESTUDIOS Y PROYECTOS

"AÑO DEL BICENTENARIO DE LA CONSOLIDACIÓN DE NUESTRA
INDEPENDENCIA, Y DE LA CONMEMORACIÓN DE LAS HEROICAS BATALLAS
DE JUNÍN Y AYACUCHO"

La experiencia del postor en la especialidad se acreditará con copia simple de (i) contratos u órdenes de servicios y su respectiva conformidad o constancia de prestación; o (ii) comprobantes de pago cuya cancelación se acredite documental y fehacientemente, con voucher de depósito, nota de abono, reporte de estado de cuenta, cualquier otro documento emitido por Entidad del sistema financiero que acredite el abono o mediante cancelación en el mismo comprobante de pago¹.

Los postores pueden presentar hasta un máximo de veinte (20) contrataciones para acreditar el requisito de calificación y el factor "Experiencia de Postor en la Especialidad".

En caso los postores presenten varios comprobantes de pago para acreditar una sola contratación, se debe acreditar que corresponden a dicha contratación; de lo contrario, se asumirá que los comprobantes acreditan contrataciones independientes, en cuyo caso solo se considerará, las veinte (20) primeras contrataciones indicadas en el Anexo N° 8 referido a la Experiencia del Postor en la Especialidad.

En el caso de servicios de supervisión en ejecución, solo se considera como experiencia la parte del contrato que haya sido ejecutada durante los diez (10) años anteriores a la fecha de presentación de ofertas, debiendo adjuntarse copia de las conformidades correspondientes a tal parte o los respectivos comprobantes de pago cancelados.

En los casos que se acredite experiencia adquirida en consorcio, debe presentarse la promesa de consorcio o el contrato de consorcio del cual se desprenda fehacientemente el porcentaje de las obligaciones que se asumió en el contrato presentado; de lo contrario, no se computará la experiencia proveniente de dicho contrato.

Asimismo, cuando se presenten contratos derivados de procesos de selección convocados antes del 20.09.2012, la calificación se calificará al método descrito en la Directiva "Participación de Proveedores en Consorcio en las Contrataciones del Estado", debiendo presumirse que el porcentaje de las obligaciones equivale al porcentaje de participación de la promesa de consorcio o del contrato de consorcio. En caso que en dichos documentos no se consigne el porcentaje de participación se presumirá que las obligaciones se adjudicaron en partes iguales.

Si el titular de la experiencia no es el postor, consignar si dicha experiencia corresponde a la matriz en caso que el postor sea sucursal, o fue transmitida por reorganización societaria, debiendo acompañar la documentación sustentatoria correspondiente.

Si el postor acredita experiencia de una persona absorbida como consecuencia de una reorganización societaria, debe presentar adicionalmente el Anexo N° 9.

Cuando en los contratos, ordenes de servicio o comprobantes de pago el monto facturado se encuentre expresado en moneda extranjera, debe indicarse el tipo de cambio venta publicado por la Superintendencia de Banca, Seguros y AFP correspondiente a la fecha de suscripción del contrato, de emisión de la orden de servicio o de cancelación del comprobante de pago, según corresponda.

Sin perjuicio de lo anterior, los postores deben llenar y presentar el Anexo N° 8 referido a la Experiencia del Postor en la Especialidad.

Importante

- El órgano encargado de las contrataciones o el comité de selección, según corresponda, debe valorar de manera integral los documentos presentados por el postor para acreditar la experiencia. En tal sentido, aun cuando en los documentos presentados la denominación del objeto contractual no coincida literalmente con el previsto en las bases, se deberá validar la

¹ Cabe precisar que, de acuerdo con la Resolución N° 0055-2018-TCE-S1 del Tribunal de Contrataciones del Estado:

"... el solo sello de cancelado en el comprobante, cuando ha sido colocado por el propio postor, no puede ser considerado como una acreditación que produzca fe fehaciente en relación a que se encuentra cancelado. Admitir ello equivaldría a considerar como válida la sola declaración del postor afirmando que el comprobante de pago ha sido cancelado"

(...)

"Situación diferente se suscita ante el sello colocado por el cliente del postor [se utilizando el término "cancelado" o "pagado"] supuesto en el cual si se contrasta con la declaración de un tercero que brinde certeza, ante la cual debiera reconocerse la validez de la experiencia"

000357



MUNICIPALIDAD DISTRITAL DE CURA MORI
DIRECCIÓN DE ESTUDIOS Y PROYECTOS

"AÑO DEL BICENTENARIO, DE LA CONSOLIDACIÓN DE NUESTRA
INDEPENDENCIA, Y DE LA CONMEMORACIÓN DE LAS HEROICAS BATALLAS
DE JUNÍN Y AYACUCHO"

experiencia si las actividades que ejecutó el postor corresponden a la experiencia requerida.

- En el caso de consorcios, la calificación de la experiencia se realiza conforme a la Directiva "Participación de Proveedores en Consorcio en las Contrataciones del Estado".

Importante

- Si como resultado de una consulta u observación corresponde precisarse o ajustarse el requerimiento, se solicita la autorización del área usuaria y se pone de conocimiento de tal hecho a la dependencia que aprobó el expediente de contratación, de conformidad con el numeral 72.3 del artículo 72 del Reglamento.
- El cumplimiento de los Términos de Referencia se realiza mediante la presentación de una declaración jurada. De ser el caso, adicionalmente la Entidad puede solicitar documentación que acredite el cumplimiento del algún componente de estos. Para dicho efecto consignará de manera detallada los documentos que deben presentar los postores en el literal a.5) del numeral 2.2.1.1 de esta sección de las bases.
- Los requisitos de calificación determinan si los postores cuentan con las capacidades necesarias para ejecutar el contrato, lo que debe ser acreditado documentalmente, y no mediante declaración jurada.



✓



CAPÍTULO IV
FACTORES DE EVALUACIÓN

EVALUACIÓN TÉCNICA (Puntaje: 100 Puntos)

Importante para la Entidad

De acuerdo con el artículo 51 del Reglamento, se **deben** establecer los siguientes factores de evaluación:

Esta nota deberá ser eliminada una vez culminada la elaboración de las bases, así como los factores de evaluación que no se incluyan.

FACTORES DE EVALUACIÓN		PUNTAJE / METODOLOGÍA PARA SU ASIGNACIÓN
A.	EXPERIENCIA DEL POSTOR EN LA ESPECIALIDAD	[70] puntos
	<p><u>Evaluación:</u></p> <p>El postor debe acreditar un monto facturado acumulado equivalente a 2.00 VECES EL VALOR REFERENCIAL DE LA CONTRATACIÓN, por la contratación de servicios de consultoría de obra iguales o similares al objeto de la convocatoria, durante los diez (10) años anteriores a la fecha de la presentación de ofertas que se computarán desde la fecha de la conformidad o emisión del comprobante de pago, según corresponda.</p> <p><u>Acreditación:</u></p> <p>La experiencia en la especialidad se acreditará con copia simple de (i) contratos u órdenes de servicios y su respectiva conformidad, constancia de prestación o liquidación del contrato; o (ii) comprobantes de pago cuya cancelación se acredite documental y fehacientemente, con voucher de depósito, nota de abono, reporte de estado de cuenta, cualquier otro documento emitido por Entidad del sistema financiero que acredite el abono o mediante cancelación en el mismo comprobante de pago¹⁹.</p> <p>Las disposiciones sobre el requisito de calificación "Experiencia del postor en la especialidad" previstas en el literal C del numeral 3.2 del Capítulo III de la presente sección de las bases resultan aplicables para el presente factor.</p>	<p>M = Monto facturado acumulado por el postor por la prestación de servicios de consultoría en la especialidad</p> <p>M >= [2.0]²⁰ veces el valor referencial: [70] puntos</p> <p>M >= [1.5] veces el valor referencial y < [2.0] veces el valor referencial: [60] puntos</p> <p>M > [1]²¹ veces el valor referencial y < [1.5] veces el valor referencial: [50] puntos</p>
B.	METODOLOGÍA PROPUESTA	[30] puntos

¹⁹ Cabe precisar que, de acuerdo con la Resolución N° 0065-2018-TCE-S1 del Tribunal de Contrataciones del Estado:

"... el solo sello de cancelado en el comprobante, cuando ha sido colocado por el propio postor, no puede ser considerado como una acreditación que produzca feehaciencia en relación a que se encuentra cancelado. Admitir ello equivaldría a considerar como válida la sola declaración del postor afirmando que el comprobante de pago ha sido cancelado"

(...)

"Situación diferente se suscita ante el sello colocado por el cliente del postor [sea utilizando el término "cancelado" o "pagado"] supuesto en el cual sí se contaría con la declaración de un tercero que brinde certeza, ante la cual debiera reconocerse la validez de la experiencia".

²⁰ El monto no puede ser mayor a tres (3) veces el valor referencial.

²¹ El monto debe ser mayor al requerido como requisito de calificación. En ese sentido, si por ejemplo se solicitó como requisito de calificación una (1) vez el valor referencial la metodología del factor de evaluación podría ser la siguiente:

M >= 2 veces el valor referencial

[...] puntos

M >= 1.5 veces el valor referencial y < 2 veces el valor referencial

[...] puntos

M > 1 vez el valor referencial y < 1.5 veces el valor referencial

[...] puntos

000354

FACTORES DE EVALUACIÓN	PUNTAJE / METODOLOGÍA PARA SU ASIGNACIÓN
<p><u>Evaluación:</u></p> <p>Se evaluará la metodología propuesta por el postor para la ejecución de la consultoría de obra, cuyo contenido mínimo es el siguiente:</p> <p>I PLAN DE TRABAJO</p> <p>1 INTRODUCCIÓN</p> <p>2 OBJETIVOS</p> <p>2.1 OBJETIVOS GENERALES</p> <p>2.2 OBJETIVOS ESPECÍFICOS</p> <p>3 CONDICIONES CONTRACTUALES PARA LA ELABORACIÓN DEL ESTUDIO EXPEDIENTE TECNICO</p> <p>3.1 DEL CONTRATO</p> <p>3.2 PLAZO DEL SERVICIO</p> <p>3.3 PRESUPUESTO DEL SERVICIO</p> <p>3.4 ADELANTO</p> <p>3.5 PAGO POR ENTREGABLE</p> <p>3.6 CONSTANCIA DE VISITA DE CAMPO SUSCRITA POR LA DIRECCIÓN DE ESTUDIOS Y PROYECTOS</p> <p>4 METODOLOGÍA DEL DESARROLLO DEL SERVICIO PARA CADA ENTREGABLE</p> <p>4.1 ETAPA DE TRABAJO DE CAMPO</p> <p>4.2 TRABAJO DE GABINETES</p> <p>4.3 VALIDACIÓN DE LOS RESULTADOS OBTENIDOS</p> <p>4.4 ANÁLISIS TÉCNICO DE LA ALTERNATIVA PROPUESTA</p> <p>4.5 RESUMEN DE PROCEDIMIENTO METODOLÓGICO</p> <p>4.6 PRESENTACIÓN DEL SERVICIO</p> <p>5 DESCRIPCIÓN DE LAS ACTIVIDADES A EJECUTAR</p> <p>5.1 RESPONSABILIDADES Y ACTIVIDADES DE CADA INTEGRANTE DEL EQUIPO TÉCNICO DEL ESTUDIO</p> <p>5.2 FUNCIONES Y ROLES DE CADA INTEGRANTE DEL EQUIPO TECNICO DEL</p> <p>5.3 CUADRO DONDE SE IDENTIFIQUEN LOS CONTENIDOS DEL ESTUDIO, LOS TIEMPOS Y LOS PROFESIONALES A CARGO</p> <p>5.4 CRONOGRAMA DE DESARROLLO DE LAS ACTIVIDADES DEL PIP (DIAGRAMA GANT)</p> <p>5.5 PROGRAMACIÓN DE VISITAS Y ACTIVIDADES DE CAMPO</p> <p>5.6 MECANISMO DE CONTROL QUE ASEGUREN LA CALIDAD Y COHERENCIA DE LA FORMULACION Y ELABORACION DE LOS ESTUDIOS</p> <p>5.7 RELACION DE PROFESIONALES QUE CONFORMAN EL EQUIPO TECNICO DEL ESTUDIO</p> <p>5.8 FÍSICOS DESTINADOS AL DESARROLLO DEL ESTUDIO, POR CADA ENTREGABLE</p> <p>6 MEDICIONES DEL TIEMPO O PLAZO DE EJECUCIÓN DE LA CONSULTORÍA</p> <p>6.1 ACTIVIDADES DURANTE LA EJECUCIÓN DE LA CONSULTORÍA</p> <p>6.2 ACTIVIDADES DE ENTREGA DEL ESTUDIO DE EXPEDIENTE TECNICO</p> <p>6.3 CRONOGRAMA REFERENCIAL DE ACTIVIDADES</p> <p>7 PLAN DEL SISTEMA DE CONTROL</p> <p>8 FLUJO DE ACTIVIDADES</p> <p>9 CONCLUSIONES Y RECOMENDACIONES</p> <p>9.1 CONCLUSIONES</p> <p>9.2 RECOMENDACIONES</p> <p>II. METODOLOGÍA</p> <p>1 ANTECEDENTES</p> <p>2 OBJETIVOS</p> <p>3 INFORMACIÓN DISPONIBLE</p> <p>4 ESTÁNDARES DE DIRECCIÓN DEL PROYECTO</p> <p>5 DESCRIPCIÓN DE LOS MECANISMOS DE CONTROL</p> <p>6 RECURSOS A EMPLEAR</p> <p>7 MEDICIONES DEL TIEMPO O PLAZO DE EJECUCIÓN DE LA CONSULTORÍA</p> <p>7.1 ACTIVIDADES DURANTE LA EJECUCIÓN DE LA CONSULTORÍA</p> <p>7.2 ACTIVIDADES DE ENTREGA DEL ESTUDIO DEL EXPEDIENTE TÉCNICO</p>	<p>Desarrolla la metodología que sustenta la oferta [30] puntos</p> <p>No desarrolla la metodología que sustente la oferta 0 puntos</p>

FACTORES DE EVALUACIÓN	PUNTAJE / METODOLOGÍA PARA SU ASIGNACIÓN
<p>7.3 CRONOGRAMA REFERENCIAL DE ACTIVIDADES</p> <p>8 PLAN DEL SISTEMA DE CONTROL</p> <p>9 FLUJO DE ACTIVIDADES</p> <p>10 CONCLUSIONES Y RECOMENDACIONES</p> <p>10.1 CONCLUSIONES</p> <p>10.2 RECOMENDACIONES</p> <p>III. SISTEMAS DE CONTROL</p> <p>1 OBJETIVO</p> <p>2 INFORME DISPONIBLE</p> <p>3 DESCRIPCION DE LOS MECANISMOS DE CONTROL- ALCANCE</p> <p>3.1 ACTIVIDADES PREVIAS A LA CONSULTORIA</p> <p>3.2 ACTIVIDADES DURANTE LA EJECUCION DE LA CONSULTORIA</p> <p>3.2.1 CONTROL TECNICO DE LA CONSULTORIA</p> <p>3.2.2 CONTROL DE CALIDAD DE CONSULTORIA</p> <p>3.2.3 CONTROL DE AVANCE DE LA CONSULTORIA</p> <p>3.2.4 CONTROL ECONOMICO FINANCIERO</p> <p>3.2.5 OTRAS ACTIVIDADES</p> <p>3.3 ACTIVIDADES DE ENTREGA DEL ESTUDIO DE EXPEDIENTE TECNICO</p> <p>3.3.1 FECHA DE RECEPCION DEL EXPEDIENTE TECNICO</p> <p>3.3.2 PREVIO A LA ENTREGA DEL EXPEDIENTE TECNICO</p> <p>3.3.3 DURANTE LA ENTREGA DEL ESTUDIO DEL EXPEDIENTE TECNICO</p> <p>4 RECURSOS A EMPLEAR</p> <p>5 MEDICIONES DEL TIEMPO O PLAZO DE EJECUCIÓN DE LA CONSULTORÍA</p> <p>5.1 ACTIVIDADES DURANTE LA EJECUCIÓN DE LA CONSULTORÍA</p> <p>5.2 ACTIVIDADES DE RECEPCIÓN DEL EXPEDIENTE TÉCNICO</p> <p>5.3 CRONOGRAMA REFERENCIAL DE ACTIVIDADES</p> <p>6 PLAN DEL SISTEMA DE CONTROL</p> <p>7 FLUJO DE ACTIVIDADES</p> <p>8 CONCLUSIONES Y RECOMENDACIONES</p> <p>8.1 CONCLUSIONES</p> <p>8.2 RECOMENDACIONES</p> <p>IV. PLAN DE PREVENCIÓN DE RIESGOS Y ACCIDENTES</p> <p>1 PRESENTACIÓN</p> <p>2 OBJETIVO</p> <p>3 MARCO LEGAL</p> <p>4 INFORME DISPONIBLE</p> <p>5 LINEA BASE DEL SISTEMA DE GESTION DE LA SEGURIDAD Y SALUD EN EL TRABAJO</p> <p>5.1 DESCRIPCION DEL SISTEMA DE GESTION DE SEGURIDAD Y SALUD EN EL TRABAJO DE LA EMPRESA</p> <p>5.2 RESPONSABILIDADES DE IMPLEMENTACION/EJECUCIÓN DEL PLAN DE SEGURIDAD Y SALUD EN EL TRABAJO</p> <p>6 COMITÉ DE SEGURIDAD, SALUD EN EL TRABAJO Y MEDIO AMBIENTE.</p> <p>7 IDENTIFICACIÓN DE PELIGROS Y EVALUACIÓN DE RIESGOS LABORALES Y ACCIONES PREVENTIVAS</p> <p>7.1 MEDIDAS DE CONTROL BASICAS PARA PREVENCION DE RIESGOS</p> <p>8 RIESGOS</p> <p>8.1 RIESGOS</p> <p>8.2 VALORACION DEL RIESGO</p> <p>8.3 PROCEDIMIENTO DE TRABAJO PARA LAS ACTIVIDADES DEL ESTUDIO DEL EXPEDIENTE TECNICO</p> <p>9 CAPACITACIONES EN SEGURIDAD, SALUD EN EL TRABAJO</p> <p>10 INSPECCIONES INTERNAS DE SEGURIDAD Y SALUD EN EL TRABAJO</p> <p>11 PRIMEROS AUXILIOS</p> <p>11.1 OBJETO</p> <p>11.2 REGLAS GENERALES</p> <p>11.3 TRATAMIENTOS</p> <p>11.4 VALORACION DEL RIESGO</p> <p>12 PROCEDIMIENTOS DE GESTION Y CONTROL</p>	

FACTORES DE EVALUACIÓN	PUNTAJE / METODOLOGÍA PARA SU ASIGNACIÓN
<p>13 RECURSOS A EMPLEAR</p> <p>14 MEDICIONES DEL TIEMPO O PLAZO DE EJECUCIÓN DE LA CONSULTORÍA</p> <p>14.1 ACTIVIDADES DURANTE LA EJECUCIÓN DE LA CONSULTORÍA</p> <p>14.2 ACTIVIDADES DE ENTREGA DEL ESTUDIO DEL EXPEDIENTE TÉCNICO</p> <p>14.3 CRONOGRAMA REFERENCIAL DE ACTIVIDADES</p> <p>15 PLAN DEL SISTEMA DE CONTROL</p> <p>16 FLUJO DE ACTIVIDADES</p> <p>17 CONCLUSIONES Y RECOMENDACIONES</p> <p>17.1 CONCLUSIONES</p> <p>17.2 RECOMENDACIONES</p> <p>V. MEJORAS EN EL DESEMPEÑO FUNCIONAL DEL EQUIPO TECNICO</p> <p>1 INTRODUCCIÓN</p> <p>2 DATOS GENERALES</p> <p>3 OBJETIVOS</p> <p>3.1 OBJETIVOS GENERALES</p> <p>3.2 OBJETIVOS ESPECÍFICOS</p> <p>4 PROFESIONALES PROPUESTOS</p> <p>4.1 LISTADO DE PROFESIONALES</p> <p>4.2 ORGANIGRAMA</p> <p>5 CONOCIMIENTO DE LA METODOLOGÍA PARA LAS MEJORAS EN EL DESEMPEÑO FUNCIONAL DEL EQUIPO TÉCNICO</p> <p>5.1 TEORIAS EXISTENTES</p> <p>5.2 EVALUACION DE DESEMPEÑO</p> <p>5.3 PRODUCTIVIDAD</p> <p>6 CONOCIMIENTO DE LA METODOLOGÍA PARA LAS MEJORAS EN EL DESEMPEÑO FUNCIONAL DEL EQUIPO TÉCNICO</p> <p>6.1 DESARROLLO DEL PROYECTO</p> <p>6.2 PLANEACIÓN – PLANIFICACIÓN</p> <p>VI. MEJORAS A LOS TRABAJOS</p> <p>VII. ORGANIZACIÓN DEL EQUIPO TÉCNICO</p> <p>1 INTRODUCCIÓN</p> <p>2 PROFESIONALES PROPUESTOS</p> <p>2.1 LISTADO DE PROFESIONALES</p> <p>2.2 ORGANIGRAMA</p> <p>3 DESCRIPCION DE LAS ACTIVIDADES DE CADA PROFESIONAL</p> <p>3.1 RESPONSABILIDADES Y ACTIVIDADES DE CADA INTEGRANTE DEL EQUIPO TECNICO DEL ESTUDIO</p> <p>VIII. MONITOREO DE EJECUCIÓN</p> <p>IX. EMPLEO DE SOFTWARE DE INGENIERÍA</p> <p>1 INTRODUCCIÓN</p> <p>2 OBJETIVOS</p> <p>2.1 OBJETIVO GENERAL</p> <p>2.2 OBJETIVOS ESPECIFICOS</p> <p>3 ALCANCES DE LOS SOFTWARE UTILIZADOS</p> <p>3.1 SOFTWARE PARA CADA ESPECIALIDAD</p> <p>4 AMBITO DE APLICACIÓN</p> <p>4.1 APLICACIÓN DE SOFTWARE DE CADA ESPECIALIDAD</p> <p>5 RECURSOS FISICOS DESTINADOS AL USO DE LOS SOFTWARES.</p> <p><u>Acreditación:</u></p> <p>Se acreditará mediante la presentación del documento que sustente la metodología propuesta.</p>	

Para acceder a la etapa de evaluación económica, el postor debe obtener un **puntaje técnico mínimo de ochenta (80) puntos**.

Importante

- Los factores de evaluación elaborados por el órgano encargado de contrataciones o el comité de selección, según corresponda, guardan vinculación, razonabilidad y proporcionalidad con el objeto de la contratación. Asimismo, estos no pueden calificar con puntaje el cumplimiento de los Términos de Referencia ni los requisitos de calificación.
- Las ofertas técnicas que no alcancen el puntaje mínimo especificado son descalificadas.

EVALUACIÓN ECONÓMICA (Puntaje: 100 Puntos)

FACTOR DE EVALUACIÓN	PUNTAJE / METODOLOGÍA PARA SU ASIGNACIÓN
A. PRECIO	
<p><u>Evaluación:</u></p> <p>Se evaluará considerando la oferta económica del postor.</p> <p><u>Acreditación:</u></p> <p>Se acreditará mediante el documento que contiene la oferta económica (Anexo N° 6).</p>	<p>La evaluación consistirá en asignar un puntaje de cien (100) puntos a la oferta de precio más bajo y otorga a las demás ofertas puntajes inversamente proporcionales a sus respectivos precios, según la siguiente fórmula:</p> $P_i = \frac{O_m \times PMP}{O_i}$ <p>Donde: I = Oferta Pi = Puntaje de la oferta a evaluar Oi = Precio i Om = Precio de la oferta más baja PMP = Puntaje máximo del precio</p>
PUNTAJE TOTAL	100 puntos

CAPÍTULO V PROFORMA DEL CONTRATO

Importante

Dependiendo del objeto del contrato, de resultar indispensable, puede incluirse cláusulas adicionales o la adecuación de las propuestas en el presente documento, las que en ningún caso pueden contemplar disposiciones contrarias a la normativa vigente ni a lo señalado en este capítulo.

Conste por el presente documento, la contratación del servicio de consultoría de obra [CONSIGNAR LA DENOMINACIÓN DE LA CONVOCATORIA], que celebra de una parte [CONSIGNAR EL NOMBRE DE LA ENTIDAD], en adelante LA ENTIDAD, con RUC N° [.....], con domicilio legal en [.....], representada por [.....], identificado con DNI N° [.....], y de otra parte [.....], con RUC N° [.....], con domicilio legal en [.....], inscrita en la Ficha N° [.....] Asiento N° [.....] del Registro de Personas Jurídicas de la ciudad de [.....], debidamente representado por su Representante Legal, [.....], con DNI N° [.....], según poder inscrito en la Ficha N° [.....], Asiento N° [.....] del Registro de Personas Jurídicas de la ciudad de [.....], a quien en adelante se le denominará EL CONTRATISTA en los términos y condiciones siguientes:

CLÁUSULA PRIMERA: ANTECEDENTES

Con fecha [.....], el órgano encargado de las contrataciones o el comité de selección, según corresponda, adjudicó la buena pro de la **ADJUDICACIÓN SIMPLIFICADA N° [CONSIGNAR NOMENCLATURA DEL PROCEDIMIENTO DE SELECCIÓN]** para la contratación de [CONSIGNAR LA DENOMINACIÓN DE LA CONVOCATORIA], a [INDICAR NOMBRE DEL GANADOR DE LA BUENA PRO], cuyos detalles e importe constan en los documentos integrantes del presente contrato.

CLÁUSULA SEGUNDA: OBJETO

El presente contrato tiene por objeto [CONSIGNAR EL OBJETO DE LA CONTRATACIÓN].

CLÁUSULA TERCERA: MONTO CONTRACTUAL

El monto total del presente contrato asciende a [CONSIGNAR MONEDA Y MONTO], que incluye todos los impuestos de Ley.

Este monto comprende el costo del servicio de consultoría de obra, todos los tributos, seguros, transporte, inspecciones, pruebas y, de ser el caso, los costos laborales conforme a la legislación vigente, así como cualquier otro concepto que pueda tener incidencia sobre la ejecución del servicio de consultoría de obra materia del presente contrato.

CLÁUSULA CUARTA: DEL PAGO²²

LA ENTIDAD se obliga a pagar la contraprestación a EL CONTRATISTA en [INDICAR MONEDA], en [INDICAR SI SE TRATA DE PAGO ÚNICO, PAGOS PARCIALES O PAGOS PERIÓDICOS O SEGÚN TARIFA EN EL CASO DE PROCEDIMIENTOS DE SUPERVISIÓN DE LA ELABORACIÓN DE EXPEDIENTES TÉCNICOS Y SUPERVISIÓN DE OBRAS CONVOCADOS BAJO EL SISTEMA DE CONTRATACIÓN DE TARIFAS], luego de la recepción formal y completa de la documentación correspondiente, según lo establecido en el artículo 171 del Reglamento de la Ley de Contrataciones del Estado.

Para tal efecto, el responsable de otorgar la conformidad de la prestación deberá hacerlo en un plazo que no excederá de los quince (15) días, bajo responsabilidad de dicho funcionario.

LA ENTIDAD debe efectuar el pago dentro de los diez (10) días calendario siguientes de otorgada la conformidad de los servicios, siempre que se verifiquen las condiciones establecidas en el

²² En cada caso concreto, dependiendo de la naturaleza del contrato, podrá adicionarse la información que resulte pertinente a efectos de generar el pago.

contrato para ello, bajo responsabilidad del funcionario competente.

En caso de retraso en el pago por parte de LA ENTIDAD, salvo que se deba a caso fortuito o fuerza mayor, EL CONTRATISTA tendrá derecho al pago de intereses legales conforme a lo establecido en el artículo 39 de la Ley de Contrataciones del Estado y en el artículo 171 de su Reglamento, los que se computan desde la oportunidad en que el pago debió efectuarse.

CLÁUSULA QUINTA: DEL PLAZO DE LA EJECUCIÓN DE LA PRESTACIÓN

El plazo de ejecución del presente contrato es de [.....], el mismo que se computa desde [CONSIGNAR SI ES DEL DÍA SIGUIENTE DEL PERFECCIONAMIENTO DEL CONTRATO, DESDE LA FECHA QUE SE ESTABLEZCA EN EL CONTRATO O DESDE LA FECHA EN QUE SE CUMPLAN LAS CONDICIONES PREVISTAS EN EL CONTRATO PARA EL INICIO DE LA EJECUCIÓN, DEBIENDO INDICAR LAS MISMAS EN ESTE ULTIMO CASO].

Importante para la Entidad

De preverse en los Términos de Referencia la ejecución de actividades de instalación, implementación u otros que deban realizarse de manera previa al inicio del plazo de ejecución, se debe consignar lo siguiente:

"El plazo para la [CONSIGNAR LAS ACTIVIDADES PREVIAS PREVISTAS EN LOS TÉRMINOS DE REFERENCIA] es de [.....], el mismo que se computa desde [INDICAR CONDICIÓN CON LA QUE DICHAS ACTIVIDADES SE INICIAN]."

Incorporar a las bases o eliminar, según corresponda.

Importante para la Entidad

En el caso de contratación de prestaciones accesorias, se puede incluir la siguiente cláusula:

CLÁUSULA ...: PRESTACIONES ACCESORIAS²³

"Las prestaciones accesorias tienen por objeto [CONSIGNAR EL OBJETO DE LAS PRESTACIONES ACCESORIAS]."

El monto de las prestaciones accesorias asciende a [CONSIGNAR MONEDA Y MONTO], que incluye todos los impuestos de Ley.

El plazo de ejecución de las prestaciones accesorias es de [.....], el mismo que se computa desde [CONSIGNAR SI ES DEL DÍA SIGUIENTE DEL CUMPLIMIENTO DE LAS PRESTACIONES PRINCIPALES, DESDE LA FECHA QUE SE ESTABLEZCA EN EL CONTRATO O DESDE LA FECHA EN QUE SE CUMPLAN LAS CONDICIONES PREVISTAS EN EL CONTRATO PARA EL INICIO DE LA EJECUCIÓN DE LAS PRESTACIONES ACCESORIAS, DEBIENDO INDICAR LAS MISMAS EN ESTE ULTIMO CASO]."

[DE SER EL CASO, INCLUIR OTROS ASPECTOS RELACIONADOS A LA EJECUCIÓN DE LAS PRESTACIONES ACCESORIAS]."

Incorporar a las bases o eliminar, según corresponda

CLÁUSULA SEXTA: PARTES INTEGRANTES DEL CONTRATO

El presente contrato está conformado por las bases integradas, la oferta ganadora²⁴, así como los documentos derivados del procedimiento de selección que establezcan obligaciones para las partes.

CLÁUSULA SÉTIMA: GARANTÍAS

²³ De conformidad con la Directiva sobre prestaciones accesorias, los contratos relativos al cumplimiento de la(s) prestación(es) principal(es) y de la(s) prestación(es) accesorias, pueden estar contenidos en uno o dos documentos. En el supuesto que ambas prestaciones estén contenidas en un mismo documento, estas deben estar claramente diferenciadas, debiendo indicarse entre otros aspectos, el precio y plazo de cada prestación.

²⁴ La oferta ganadora comprende a la oferta técnica y oferta económica del postor ganador de la buena pro.

EL CONTRATISTA entregó al perfeccionamiento del contrato la respectiva garantía incondicional, solidaria, irrevocable, y de realización automática en el país al solo requerimiento, a favor de LA ENTIDAD, por los conceptos, montos y vigencias siguientes:

- De fiel cumplimiento del contrato: [CONSIGNAR EL MONTO], a través de la [INDICAR EL TIPO DE GARANTÍA PRESENTADA] N° [INDICAR NÚMERO DEL DOCUMENTO] emitida por [SEÑALAR EMPRESA QUE LA EMITE]. Monto que es equivalente al diez por ciento (10%) del monto del contrato original, la misma que debe mantenerse vigente hasta el consentimiento de la liquidación final.

Importante

Al amparo de lo dispuesto en el numeral 149.4 del artículo 149 del Reglamento de la Ley de Contrataciones del Estado, en los contratos de consultoría de obra, si el postor ganador de la buena pro solicita la retención del diez por ciento (10%) del monto del contrato original como garantía de fiel cumplimiento de contrato, debe consignarse lo siguiente:

"De fiel cumplimiento del contrato: [CONSIGNAR EL MONTO], a través de la retención que debe efectuar LA ENTIDAD, durante la primera mitad del número total de pagos a realizarse, de forma prorrateada, con cargo a ser devuelto a la finalización del mismo."

En el caso que corresponda, consignar lo siguiente:

- Garantía fiel cumplimiento por prestaciones accesorias: [CONSIGNAR EL MONTO], a través de la [INDICAR EL TIPO DE GARANTÍA PRESENTADA] N° [INDICAR NÚMERO DEL DOCUMENTO] emitida por [SEÑALAR EMPRESA QUE LA EMITE], la misma que debe mantenerse vigente hasta el cumplimiento total de las obligaciones garantizadas.

Importante

Al amparo de lo dispuesto en el numeral 151.2 del artículo 151 del Reglamento de la Ley de Contrataciones del Estado, si el postor ganador de la buena pro solicita la retención del diez por ciento (10%) del monto del contrato de la prestación accesorio como garantía de fiel cumplimiento de prestaciones accesorias, debe consignarse lo siguiente:

"De fiel cumplimiento por prestaciones accesorias: [CONSIGNAR EL MONTO], a través de la retención que debe efectuar LA ENTIDAD, durante la primera mitad del número total de pagos a realizarse, de forma prorrateada, con cargo a ser devuelto a la finalización del mismo."

CLÁUSULA OCTAVA: EJECUCIÓN DE GARANTÍAS POR FALTA DE RENOVACIÓN

LA ENTIDAD puede solicitar la ejecución de las garantías cuando EL CONTRATISTA no las hubiere renovado antes de la fecha de su vencimiento, conforme a lo dispuesto en el literal a) del numeral 155.1 del artículo 155 del Reglamento de la Ley de Contrataciones del Estado.

Importante para la Entidad

Sólo en el caso que la Entidad hubiese previsto otorgar adelanto, se debe incluir la siguiente cláusula:

CLÁUSULA NOVENA: ADELANTO DIRECTO

"LA ENTIDAD otorgará [CONSIGNAR NÚMERO DE ADELANTOS A OTORGARSE] adelantos directos por el [CONSIGNAR PORCENTAJE QUE NO DEBE EXCEDER DEL 30% DEL MONTO DEL CONTRATO ORIGINAL] del monto del contrato original."

EL CONTRATISTA debe solicitar los adelantos dentro de [CONSIGNAR EL PLAZO Y OPORTUNIDAD PARA LA SOLICITUD], adjuntando a su solicitud la garantía por adelantos mediante carta fianza o póliza de caución acompañada del comprobante de pago correspondiente. Vencido dicho plazo no procederá la solicitud."

LA ENTIDAD debe entregar el monto solicitado dentro de [CONSIGNAR EL PLAZO] siguientes a la presentación de la solicitud del contratista."

Incorporar a las bases o eliminar, según corresponda.

CLÁUSULA DÉCIMA: CONFORMIDAD DE LA PRESTACIÓN DEL SERVICIO

La conformidad de la prestación del servicio se regula por lo dispuesto en el artículo 168 del Reglamento de la Ley de Contrataciones del Estado. La conformidad será otorgada por [CONSIGNAR EL ÁREA O UNIDAD ORGÁNICA QUE OTORGARÁ LA CONFORMIDAD].

De existir observaciones, LA ENTIDAD las comunica al CONTRATISTA, indicando claramente el sentido de estas, otorgándole un plazo para subsanar no menor de cinco (5) ni mayor de quince (15) días. Si pese al plazo otorgado, EL CONTRATISTA no cumpliera a cabalidad con la subsanación, LA ENTIDAD puede otorgar al CONTRATISTA periodos adicionales para las correcciones pertinentes. En este supuesto corresponde aplicar la penalidad por mora desde el vencimiento del plazo para subsanar.

Este procedimiento no resulta aplicable cuando la consultoría manifiestamente no cumpla con las características y condiciones ofrecidas, en cuyo caso LA ENTIDAD no otorga la conformidad, debiendo considerarse como no ejecutada la prestación, aplicándose la penalidad que corresponda por cada día de atraso.

CLÁUSULA UNDÉCIMA: DECLARACIÓN JURADA DEL CONTRATISTA

EL CONTRATISTA declara bajo juramento que se compromete a cumplir las obligaciones derivadas del presente contrato, bajo sanción de quedar inhabilitado para contratar con el Estado en caso de incumplimiento.

Importante para la Entidad

En los contratos de consultoría de obras para elaborar los expedientes técnicos de obra, se debe incluir obligatoriamente esta cláusula:

CLÁUSULA ...: OBLIGACIÓN DE ATENDER LAS CONSULTAS

EL CONTRATISTA asume la obligación de atender las consultas que le remita LA ENTIDAD, dentro de plazo previsto en el numeral 193.7 del artículo 193 del Reglamento de la Ley de Contrataciones del Estado. Ante la falta de absolución de dichas consultas, LA ENTIDAD adopta las acciones correspondientes.

Advertencia

Constituye infracción pasible de sanción según lo previsto en el literal h) del numeral 50.1 del artículo 50 de la Ley, negarse injustificadamente a cumplir las obligaciones derivadas del contrato que deben ejecutarse con posterioridad al pago.

Incorporar a las bases de consultoría de obras para la elaboración de expedientes técnicos o eliminar, según corresponda.

CLÁUSULA DUODÉCIMA: RESPONSABILIDAD POR VICIOS OCULTOS

La conformidad del servicio por parte de LA ENTIDAD no enerva su derecho a reclamar posteriormente por defectos o vicios ocultos, conforme a lo dispuesto por los artículos 40 de la Ley de Contrataciones del Estado y 173 de su Reglamento.

El plazo máximo de responsabilidad del contratista es de [CONSIGNAR TIEMPO EN AÑOS, SEGÚN CORRESPONDA] año(s) contado a partir de la conformidad otorgada por LA ENTIDAD.

Importante para la Entidad

En los contratos de consultoría de obras para elaborar los expedientes técnicos de obra, se debe reemplazar el último párrafo de esta cláusula por el siguiente:

"El plazo máximo de responsabilidad del contratista por errores o deficiencias o por vicios ocultos puede ser reclamada por la Entidad por [CONSIGNAR TIEMPO EN AÑOS, NO MENOR DE TRES (3) AÑOS] años después de la conformidad de obra otorgada por LA ENTIDAD".

En los contratos de consultoría de obras para la supervisión de obra, se debe reemplazar el último párrafo de esta cláusula por el siguiente:

"El plazo máximo de responsabilidad del contratista puede ser reclamada por la Entidad por [CONSIGNAR TIEMPO EN AÑOS, NO MENOR DE SIETE (7) AÑOS] años después de la conformidad de obra otorgada por LA ENTIDAD".

Incorporar a las bases de consultoría de obras para la elaboración de expedientes técnicos o eliminar, según corresponda.

CLÁUSULA DÉCIMA TERCERA: PENALIDADES

Si EL CONTRATISTA incurre en retraso injustificado en la ejecución de las prestaciones objeto del contrato, LA ENTIDAD le aplica automáticamente una penalidad por mora por cada día de atraso, de acuerdo a la siguiente fórmula:

$$\text{Penalidad Diaria} = \frac{0.10 \times \text{monto vigente}}{F \times \text{plazo vigente en días}}$$

Donde:

F = 0.25 para plazos mayores a sesenta (60) días o;

F = 0.40 para plazos menores o iguales a sesenta (60) días.

El retraso se justifica a través de la solicitud de ampliación de plazo debidamente aprobado. Adicionalmente, se considera justificado el retraso y en consecuencia no se aplica penalidad, cuando EL CONTRATISTA acredite, de modo objetivamente sustentado, que el mayor tiempo transcurrido no le resulta imputable. En este último caso la calificación del retraso como justificado por parte de LA ENTIDAD no da lugar al pago de gastos generales ni costos directos de ningún tipo, conforme el numeral 162.5 del artículo 162 del Reglamento de la Ley de Contrataciones del Estado.

Adicionalmente a la penalidad por mora se aplicarán las siguientes penalidades:

Otras penalidades			
N°	Supuestos de aplicación de penalidad	Forma de cálculo	Procedimiento
1	Cuando el personal acreditado permanece menos de sesenta (60) días desde el inicio de su participación en la ejecución del contrato o del íntegro del plazo de ejecución, si este es menor a los sesenta (60) días, de conformidad con las disposiciones establecidas en el numeral 190.2 del artículo 190 del Reglamento.	[INCLUIR LA FORMA DE CÁLCULO, QUE NO PUEDE SER MENOR A LA MITAD DE UNA UNIDAD IMPOSITIVA TRIBUTARIA (0.5 UIT) NI MAYOR A UNA (1) UIT] por cada día de ausencia del personal en el plazo previsto.	Según informe del [CONSIGNAR EL ÁREA USUARIA A CARGO DE LA SUPERVISIÓN DEL CONTRATO].
2	En caso el contratista incumpla con su obligación de ejecutar la prestación con el personal acreditado o debidamente sustituido.	[INCLUIR LA FORMA DE CÁLCULO, QUE NO PUEDE SER MENOR A LA MITAD DE UNA UNIDAD IMPOSITIVA TRIBUTARIA (0.5 UIT) NI MAYOR A UNA (1) UIT] por cada día de ausencia del personal.	Según informe del [CONSIGNAR EL ÁREA USUARIA A CARGO DE LA SUPERVISIÓN DEL CONTRATO].

3	Si como consecuencia de verificar el funcionamiento u operatividad de la infraestructura culminada y las instalaciones y equipos en caso corresponda, el comité de recepción advierte que la obra no se encuentra culminada.	[INCLUIR LA FORMA DE CÁLCULO, QUE NO PUEDE SER MENOR A 1% NI MAYOR A 5%] al monto del contrato de supervisión.	Según informe del comité de recepción.
4	En caso el supervisor de obra no absuelva las consultas o las absuelva fuera del plazo señalado en el numeral 193.3 del artículo 193 del Reglamento. ²⁵	Una (1) UIT por no atender las consultas formuladas por el residente de obra, según lo dispuesto en el literal b) del numeral 193.10 del artículo 193 del Reglamento.	Según informe del [CONSIGNAR EL ÁREA USUARIA A CARGO DE LA SUPERVISIÓN DEL CONTRATO].
	(...)		

Importante

De haberse previsto establecer penalidades distintas a la penalidad por mora, incluir dichas penalidades, los supuestos de aplicación de penalidad, la forma de cálculo de la penalidad para cada supuesto y el procedimiento mediante el cual se verifica el supuesto a penalizar, conforme el artículo 163 del Reglamento de la Ley de Contrataciones del Estado.

Estas penalidades se deducen de los pagos a cuenta o del pago final, según corresponda; o si fuera necesario, se cobra del monto resultante de la ejecución de la garantía de fiel cumplimiento.

Estos dos (2) tipos de penalidades pueden alcanzar cada una un monto máximo equivalente al diez por ciento (10%) del monto del contrato vigente, o de ser el caso, del ítem que debió ejecutarse.

Cuando se llegue a cubrir el monto máximo de la penalidad por mora o el monto máximo para otras penalidades, de ser el caso, LA ENTIDAD puede resolver el contrato por incumplimiento.

CLÁUSULA DÉCIMA CUARTA: RESOLUCIÓN DEL CONTRATO

Cualquiera de las partes puede resolver el contrato, de conformidad con el numeral 32.3 del artículo 32 y artículo 36 de la Ley de Contrataciones del Estado, y el artículo 164 de su Reglamento. De darse el caso, LA ENTIDAD procederá de acuerdo a lo establecido en el artículo 165 del Reglamento de la Ley de Contrataciones del Estado.

CLÁUSULA DÉCIMA QUINTA: RESPONSABILIDAD DE LAS PARTES

Cuando se resuelva el contrato por causas imputables a algunas de las partes, se debe resarcir los daños y perjuicios ocasionados, a través de la indemnización correspondiente. Ello no obsta la aplicación de las sanciones administrativas, penales y pecuniarias a que dicho incumplimiento diere lugar, en el caso que éstas correspondan.

Lo señalado precedentemente no exime a ninguna de las partes del cumplimiento de las demás obligaciones previstas en el presente contrato.

CLÁUSULA DÉCIMA SEXTA: ANTICORRUPCIÓN

EL CONTRATISTA declara y garantiza no haber, directa o indirectamente, o tratándose de una persona jurídica a través de sus socios, integrantes de los órganos de administración, apoderados, representantes legales, funcionarios, asesores o personas vinculadas a las que se refiere el artículo 7 del Reglamento de la Ley de Contrataciones del Estado, ofrecido, negociado o efectuado, cualquier pago o, en general, cualquier beneficio o incentivo ilegal en relación al contrato.

Asimismo, el CONTRATISTA se obliga a conducirse en todo momento, durante la ejecución del contrato, con honestidad, probidad, veracidad e integridad y de no cometer actos ilegales o de corrupción, directa o indirectamente o a través de sus socios, accionistas, participacionistas,

²⁵ En caso que el objeto de la contratación sea la supervisión de la obra, incluir obligatoriamente esta penalidad.

integrantes de los órganos de administración, apoderados, representantes legales, funcionarios, asesores y personas vinculadas a las que se refiere el artículo 7 del Reglamento de la Ley de Contrataciones del Estado.

Además, EL CONTRATISTA se compromete a i) comunicar a las autoridades competentes, de manera directa y oportuna, cualquier acto o conducta ilícita o corrupta de la que tuviera conocimiento; y ii) adoptar medidas técnicas, organizativas y/o de personal apropiadas para evitar los referidos actos o prácticas.

Finalmente, EL CONTRATISTA se compromete a no colocar a los funcionarios públicos con los que deba interactuar, en situaciones reñidas con la ética. En tal sentido, reconoce y acepta la prohibición de ofrecerles a éstos cualquier tipo de obsequio, donación, beneficio y/o gratificación, ya sea de bienes o servicios, cualquiera sea la finalidad con la que se lo haga.

CLÁUSULA DÉCIMA SÉTIMA: MARCO LEGAL DEL CONTRATO

Sólo en lo no previsto en este contrato, en la Ley de Contrataciones del Estado y su Reglamento, en las directivas que emita el OSCE y demás normativa especial que resulte aplicable, serán de aplicación supletoria las disposiciones pertinentes del Código Civil vigente, cuando corresponda, y demás normas de derecho privado.

CLÁUSULA DÉCIMA OCTAVA: SOLUCIÓN DE CONTROVERSIAS²⁶

Las controversias que surjan entre las partes durante la ejecución del contrato se resuelven mediante conciliación o arbitraje, según el acuerdo de las partes.

Cualquiera de las partes tiene derecho a iniciar el arbitraje a fin de resolver dichas controversias dentro del plazo de caducidad previsto en la Ley de Contrataciones del Estado y su Reglamento.

Facultativamente, cualquiera de las partes tiene el derecho a solicitar una conciliación dentro del plazo de caducidad correspondiente, según lo señalado en el artículo 224 del Reglamento de la Ley de Contrataciones del Estado, sin perjuicio de recurrir al arbitraje, en caso no se llegue a un acuerdo entre ambas partes o se llegue a un acuerdo parcial. Las controversias sobre nulidad del contrato solo pueden ser sometidas a arbitraje.

El Laudo arbitral emitido es inapelable, definitivo y obligatorio para las partes desde el momento de su notificación, según lo previsto en el numeral 45.21 del artículo 45 de la Ley de Contrataciones del Estado.

CLÁUSULA DÉCIMA NOVENA: FACULTAD DE ELEVAR A ESCRITURA PÚBLICA

Cualquiera de las partes puede elevar el presente contrato a Escritura Pública corriendo con todos los gastos que demande esta formalidad.

CLÁUSULA VIGÉSIMA: DOMICILIO PARA EFECTOS DE LA EJECUCIÓN CONTRACTUAL

Las partes declaran el siguiente domicilio para efecto de las notificaciones que se realicen durante la ejecución del presente contrato:

DOMICILIO DE LA ENTIDAD: [.....]

DOMICILIO DEL CONTRATISTA: [CONSIGNAR EL DOMICILIO SEÑALADO POR EL POSTOR GANADOR DE LA BUENA PRO AL PRESENTAR LOS REQUISITOS PARA EL PERFECCIONAMIENTO DEL CONTRATO]

La variación del domicilio aquí declarado de alguna de las partes debe ser comunicada a la otra parte, formalmente y por escrito, con una anticipación no menor de quince (15) días calendario.

De acuerdo con las bases integradas, la oferta y las disposiciones del presente contrato, las partes lo firman por duplicado en señal de conformidad en la ciudad de [.....] al [CONSIGNAR

²⁶ De acuerdo con el numeral 225.3 del artículo 225 del Reglamento, las partes pueden recurrir al arbitraje ad hoc cuando las controversias deriven de procedimientos de selección cuyo valor referencial sea menor o igual a cinco millones con 00/100 soles (S/ 5 000 000,00).

FECHA].

“LA ENTIDAD”

“EL CONTRATISTA”

Importante

Este documento puede firmarse digitalmente si ambas partes cuentan con firma digital, según la Ley N° 27269, Ley de Firmas y Certificados Digitales²⁷.

**CAPÍTULO VI
CONSTANCIA DE PRESTACIÓN DE CONSULTORÍA DE OBRA**

De conformidad con el artículo 169 del Reglamento, se deja expresa constancia de la culminación de la prestación derivada del contrato mencionado en el numeral 3 del presente documento.

1	DATOS DEL DOCUMENTO	Número del documento			
		Fecha de emisión del documento			
2	DATOS DEL CONTRATISTA	Nombre, denominación o razón social			
		RUC			
		EN CASO EL CONTRATISTA SEA UN CONSORCIO, ADEMÁS SE DEBERÁ REGISTRAR LA SIGUIENTE INFORMACIÓN:			
		Nombre o razón social del integrante del consorcio	RUC	%	Descripción de las obligaciones

²⁷ Para mayor información sobre la normativa de firmas y certificados digitales ingresar a: <https://www.indecopi.gob.pe/web/firmas-digitales/firmar-y-certificados-digitales>

000342

3 DATOS DEL CONTRATO	Número del contrato					
	Tipo y número del procedimiento de selección					
	Objeto del contrato	Elaboración de Expediente Técnico		Supervisión de la elaboración del Expediente Técnico		Supervisión de Obra
	Descripción del objeto del contrato					
	Fecha de suscripción del contrato					
	Monto total ejecutado del contrato					
	Plazo de ejecución contractual	Plazo original				días calendario
		Ampliación(es) de plazo				días calendario
		Total plazo				días calendario
Fecha de inicio de la consultoría de obra						
Fecha final de la consultoría de obra						

En caso de elaboración de Expediente Técnico

4 DATOS DEL EXPEDIENTE TÉCNICO	Denominación del proyecto	
	Ubicación del proyecto	
	Monto del presupuesto	

En caso de Supervisión de Obras

5 DATOS DE LA OBRA	Denominación de la obra	
	Ubicación de la obra	
	Número de adicionales de obra	
	Monto total de los adicionales	
	Número de deductivos	
	Monto total de los deductivos	
	Monto total de la obra	

6 APLICACIÓN DE PENALIDADES	Monto de las penalidades por mora	
	Monto de otras penalidades	
	Monto total de las penalidades aplicadas	

7 DATOS DE LA ENTIDAD	Nombre de la Entidad	
	RUC de la Entidad	
	Nombres y apellidos del funcionario que emite la constancia	
	Cargo que ocupa en la Entidad	
	Teléfono de contacto	

8	NOMBRE, FIRMA Y SELLO DEL FUNCIONARIO COMPETENTE
---	--

000341



000340

ANEXOS



ANEXO N° 1

DECLARACIÓN JURADA DE DATOS DEL POSTOR

Señores

[CONSIGNAR ÓRGANO ENCARGADO DE LAS CONTRATACIONES O COMITÉ DE SELECCIÓN,
SEGÚN CORRESPONDA]

ADJUDICACIÓN SIMPLIFICADA N° [CONSIGNAR NOMENCLATURA DEL PROCEDIMIENTO]

Presente.-

El que se suscribe, [...], postor y/o Representante Legal de [CONSIGNAR EN CASO DE SER PERSONA JURÍDICA], identificado con [CONSIGNAR TIPO DE DOCUMENTO DE IDENTIDAD] N° [CONSIGNAR NÚMERO DE DOCUMENTO DE IDENTIDAD], con poder inscrito en la localidad de [CONSIGNAR EN CASO DE SER PERSONA JURÍDICA] en la Ficha N° [CONSIGNAR EN CASO DE SER PERSONA JURÍDICA] Asiento N° [CONSIGNAR EN CASO DE SER PERSONA JURÍDICA], **DECLARO BAJO JURAMENTO** que la siguiente información se sujeta a la verdad:

Nombre, Denominación o Razón Social :			
Domicilio Legal :			
RUC :	Teléfono(s) :		
MYPE ²⁸		Sí	No
Correo electrónico :			

Autorización de notificación por correo electrónico:

Autorizo que se notifiquen al correo electrónico indicado las siguientes actuaciones:

1. Solicitud de reducción de la oferta económica.
2. Solicitud de subsanación de los requisitos para perfeccionar el contrato.
3. Solicitud para presentar los documentos para perfeccionar el contrato, según orden de prelación, de conformidad con lo previsto en el artículo 141 del Reglamento.
4. Respuesta a la solicitud de acceso al expediente de contratación.

Asimismo, me comprometo a remitir la confirmación de recepción, en el plazo máximo de dos (2) días hábiles de recibida la comunicación.

[CONSIGNAR CIUDAD Y FECHA]

.....
Firma, Nombres y Apellidos del postor o Representante legal, según corresponda

Importante

La notificación dirigida a la dirección de correo electrónico consignada se entenderá válidamente efectuada cuando la Entidad reciba acuse de recepción.

²⁸ Esta información será verificada por la Entidad en la página web del Ministerio de Trabajo y Promoción del Empleo en la sección consulta de empresas acreditadas en el REMYPE en el link <http://www2.trabajo.gob.pe/servicios-en-linea-2-2/> y se tendrá en consideración, en caso el postor ganador de la buena pro solicite la retención del diez por ciento (10%) del monto del contrato, en calidad de garantía de fiel cumplimiento, según lo señalado en el numeral 149.4 del artículo 149 y el numeral 151.2 del artículo 151 del Reglamento. Asimismo, dicha información se tendrá en cuenta en caso de empate, conforme a lo previsto en el artículo 91 del Reglamento.

Importante

Cuando se trate de consorcios, la declaración jurada es la siguiente:

ANEXO N° 1

DECLARACIÓN JURADA DE DATOS DEL POSTOR

Señores

[CONSIGNAR ÓRGANO ENCARGADO DE LAS CONTRATACIONES O COMITÉ DE SELECCIÓN, SEGÚN CORRESPONDA]

ADJUDICACIÓN SIMPLIFICADA N° [CONSIGNAR NOMENCLATURA DEL PROCEDIMIENTO]

Presente.-

El que se suscribe, [...], representante común del consorcio [CONSIGNAR EL NOMBRE DEL CONSORCIO], identificado con [CONSIGNAR TIPO DE DOCUMENTO DE IDENTIDAD] N° [CONSIGNAR NÚMERO DE DOCUMENTO DE IDENTIDAD], **DECLARO BAJO JURAMENTO** que la siguiente información se sujeta a la verdad:

Datos del consorciado 1			
Nombre, Denominación o Razón Social :			
Domicilio Legal :			
RUC :	Teléfono(s) :		
MYPE ²⁹	Sí	No	
Correo electrónico :			

Datos del consorciado 2			
Nombre, Denominación o Razón Social :			
Domicilio Legal :			
RUC :	Teléfono(s) :		
MYPE ³⁰	Sí	No	
Correo electrónico :			

Datos del consorciado ...			
Nombre, Denominación o Razón Social :			
Domicilio Legal :			
RUC :	Teléfono(s) :		
MYPE ³¹	Sí	No	
Correo electrónico :			

Autorización de notificación por correo electrónico:

Correo electrónico del consorcio:

Autorizo que se notifiquen al correo electrónico indicado las siguientes actuaciones:

²⁹ Esta información será verificada por la Entidad en la página web del Ministerio de Trabajo y Promoción del Empleo en la sección consulta de empresas acreditadas en el REMYPE en el link <http://www2.trabajo.gob.pe/servicios-en-linea-2-2/> y se tendrá en consideración, en caso el consorcio ganador de la buena pro solicite la retención del diez por ciento (10%) del monto del contrato, en calidad de garantía de fiel cumplimiento, según lo señalado en el numeral 149.4 del artículo 149 y el numeral 151.2 del artículo 151 del Reglamento. Asimismo, dicha información se tendrá en cuenta en caso de empate, conforme a lo previsto en el artículo 91 del Reglamento. Para dichos efectos, todos los integrantes del consorcio deben acreditar la condición de micro o pequeña empresa.

³⁰ Ibídem.

³¹ Ibídem.

1. Solicitud de reducción de la oferta económica.
2. Solicitud de subsanación de los requisitos para perfeccionar el contrato.
3. Solicitud para presentar los documentos para perfeccionar el contrato, según orden de prelación, de conformidad con lo previsto en el artículo 141 del Reglamento.
4. Respuesta a la solicitud de acceso al expediente de contratación.

Asimismo, me comprometo a remitir la confirmación de recepción, en el plazo máximo de dos (2) días hábiles de recibida la comunicación.

[CONSIGNAR CIUDAD Y FECHA]

.....
**Firma, Nombres y Apellidos del representante
común del consorcio**

Importante

La notificación dirigida a la dirección de correo electrónico consignada se entenderá válidamente efectuada cuando la Entidad reciba acuse de recepción.



ANEXO N° 2

DECLARACIÓN JURADA
(ART. 52 DEL REGLAMENTO DE LA LEY DE CONTRATACIONES DEL ESTADO)

Señores

[CONSIGNAR ÓRGANO ENCARGADO DE LAS CONTRATACIONES O COMITÉ DE SELECCIÓN,
SEGÚN CORRESPONDA]
ADJUDICACIÓN SIMPLIFICADA N° [CONSIGNAR NOMENCLATURA DEL PROCEDIMIENTO]
Presente.-

Mediante el presente el suscrito, postor y/o Representante Legal de [CONSIGNAR EN CASO DE SER PERSONA JURÍDICA], declaro bajo juramento:

- i. No haber incurrido y me obligo a no incurrir en actos de corrupción, así como a respetar el principio de integridad.
- ii. No tener impedimento para postular en el procedimiento de selección ni para contratar con el Estado, conforme al artículo 11 de la Ley de Contrataciones del Estado.
- iii. Conocer las sanciones contenidas en la Ley de Contrataciones del Estado y su Reglamento, así como las disposiciones aplicables de la Ley N° 27444, Ley del Procedimiento Administrativo General.
- iv. Participar en el presente proceso de contratación en forma independiente sin mediar consulta, comunicación, acuerdo, arreglo o convenio con ningún proveedor; y, conocer las disposiciones del Decreto Legislativo N° 1034, Decreto Legislativo que aprueba la Ley de Represión de Conductas Anticompetitivas.
- v. Conocer, aceptar y someterme a las bases, condiciones y reglas del procedimiento de selección.
- vi. Ser responsable de la veracidad de los documentos e información que presento en el presente procedimiento de selección.
- vii. Comprometerme a mantener la oferta presentada durante el procedimiento de selección y a perfeccionar el contrato, en caso de resultar favorecido con la buena pro.

[CONSIGNAR CIUDAD Y FECHA]

.....
**Firma, Nombres y Apellidos del postor o
Representante legal, según corresponda**

Importante

En el caso de consorcios, cada integrante debe presentar esta declaración jurada, salvo que sea presentada por el representante común del consorcio.

ANEXO N° 3

DECLARACIÓN JURADA DE CUMPLIMIENTO DE LOS TÉRMINOS DE REFERENCIA

Señores

[CONSIGNAR ÓRGANO ENCARGADO DE LAS CONTRATACIONES O COMITÉ DE SELECCIÓN,
SEGÚN CORRESPONDA]

ADJUDICACIÓN SIMPLIFICADA N° [CONSIGNAR NOMENCLATURA DEL PROCEDIMIENTO]

Presente.-

Es grato dirigirme a usted, para hacer de su conocimiento que luego de haber examinado las bases y demás documentos del procedimiento de la referencia y, conociendo todos los alcances y las condiciones detalladas en dichos documentos, el postor que suscribe ofrece el servicio de consultoría de obra [CONSIGNAR EL OBJETO DE LA CONVOCATORIA], de conformidad con los Términos de Referencia que se indican en el numeral 3.1 del Capítulo III de la sección específica de las bases y los documentos del procedimiento.

[CONSIGNAR CIUDAD Y FECHA]

.....
Firma, Nombres y Apellidos del postor o
Representante legal o común, según corresponda

Importante

Adicionalmente, puede requerirse la presentación de documentación que acredite el cumplimiento de los términos de referencia, conforme a lo indicado en el acápite relacionado al contenido de las ofertas de la presente sección de las bases.

ANEXO N° 4

DECLARACIÓN JURADA DE PLAZO DE PRESTACIÓN DEL SERVICIO DE CONSULTORÍA DE OBRA

Señores

[CONSIGNAR ÓRGANO ENCARGADO DE LAS CONTRATACIONES O COMITÉ DE SELECCIÓN, SEGÚN CORRESPONDA]

ADJUDICACIÓN SIMPLIFICADA N° [CONSIGNAR NOMENCLATURA DEL PROCEDIMIENTO]

Presente.-

Mediante el presente, con pleno conocimiento de las condiciones que se exigen en las bases del procedimiento de la referencia, me comprometo a prestar el servicio de consultoría de obra objeto del presente procedimiento de selección en el plazo de [CONSIGNAR EL PLAZO OFERTADO].

[CONSIGNAR CIUDAD Y FECHA]

.....
**Firma, Nombres y Apellidos del postor o
Representante legal o común, según corresponda**

ANEXO N° 5

PROMESA DE CONSORCIO

(Sólo para el caso en que un consorcio se presente como postor)

Señores

[CONSIGNAR ÓRGANO ENCARGADO DE LAS CONTRATACIONES O COMITÉ DE SELECCIÓN,
SEGÚN CORRESPONDA]

ADJUDICACIÓN SIMPLIFICADA N° [CONSIGNAR NOMENCLATURA DEL PROCEDIMIENTO]

Presente.-

Los suscritos declaramos expresamente que hemos convenido en forma irrevocable, durante el lapso que dure el procedimiento de selección, para presentar una oferta conjunta a la **ADJUDICACIÓN SIMPLIFICADA N° [CONSIGNAR NOMENCLATURA DEL PROCEDIMIENTO]**.

Asimismo, en caso de obtener la buena pro, nos comprometemos a formalizar el contrato de consorcio, de conformidad con lo establecido por el artículo 140 del Reglamento de la Ley de Contrataciones del Estado, bajo las siguientes condiciones:

a) Integrantes del consorcio

1. [NOMBRE, DENOMINACIÓN O RAZÓN SOCIAL DEL CONSORCIADO 1].
2. [NOMBRE, DENOMINACIÓN O RAZÓN SOCIAL DEL CONSORCIADO 2].

b) Designamos a [CONSIGNAR NOMBRES Y APELLIDOS DEL REPRESENTANTE COMÚN], identificado con [CONSIGNAR TIPO DE DOCUMENTO DE IDENTIDAD] N° [CONSIGNAR NÚMERO DE DOCUMENTO DE IDENTIDAD], como representante común del consorcio para efectos de participar en todos los actos referidos al procedimiento de selección, suscripción y ejecución del contrato correspondiente con [CONSIGNAR NOMBRE DE LA ENTIDAD].

Asimismo, declaramos que el representante común del consorcio no se encuentra impedido, inhabilitado ni suspendido para contratar con el Estado.

c) Fijamos nuestro domicilio legal común en [.....].

d) Las obligaciones que corresponden a cada uno de los integrantes del consorcio son las siguientes:

1. OBLIGACIONES DE [NOMBRE, DENOMINACIÓN O RAZÓN SOCIAL DEL CONSORCIADO 1] [%]³²

[DESCRIBIR LAS OBLIGACIONES DEL CONSORCIADO 1]

2. OBLIGACIONES DE [NOMBRE, DENOMINACIÓN O RAZÓN SOCIAL DEL CONSORCIADO 2] [%]³³

[DESCRIBIR LAS OBLIGACIONES DEL CONSORCIADO 2]

TOTAL OBLIGACIONES

100%³⁴

³² Consignar únicamente el porcentaje total de las obligaciones, el cual debe ser expresado en número entero, sin decimales.

³³ Consignar únicamente el porcentaje total de las obligaciones, el cual debe ser expresado en número entero, sin decimales.

³⁴ Este porcentaje corresponde a la sumatoria de los porcentajes de las obligaciones de cada uno de los integrantes del consorcio.

000332

[CONSIGNAR CIUDAD Y FECHA]

.....
Consortiado 1
Nombres, apellidos y firma del Consortiado 1
o de su Representante Legal
Tipo y N° de Documento de Identidad

.....
Consortiado 2
Nombres, apellidos y firma del Consortiado 2
o de su Representante Legal
Tipo y N° de Documento de Identidad

Importante

De conformidad con el artículo 52 del Reglamento, las firmas de los integrantes del consorcio deben ser legalizadas.

8

Importante para la Entidad

En caso de procedimientos bajo el sistema a suma alzada incluir el siguiente anexo:

Esta nota deberá ser eliminada una vez culminada la elaboración de las bases

ANEXO N° 6

OFERTA ECONÓMICA

ÍTEM N° [INDICAR NÚMERO]

Señores

**[CONSIGNAR ÓRGANO ENCARGADO DE LAS CONTRATACIONES O COMITÉ DE SELECCIÓN,
SEGÚN CORRESPONDA]**

ADJUDICACIÓN SIMPLIFICADA N° [CONSIGNAR NOMENCLATURA DEL PROCEDIMIENTO]

Presente.-

Es grato dirigirme a usted, para hacer de su conocimiento que, de acuerdo con las bases, mi oferta económica es la siguiente:

CONCEPTO	OFERTA ECONÓMICA
TOTAL	

La oferta económica [CONSIGNAR LA MONEDA DE LA CONVOCATORIA] incluye todos los tributos, seguros, transporte, inspecciones, pruebas y, de ser el caso, los costos laborales conforme a la legislación vigente, así como cualquier otro concepto que pueda tener incidencia sobre el costo del servicio de consultoría a contratar; excepto la de aquellos postores que gocen de alguna exoneración legal, no incluirán en su oferta económica los tributos respectivos.

[CONSIGNAR CIUDAD Y FECHA]

.....
**Firma, Nombres y Apellidos del postor o
Representante legal o común, según corresponda**

Importante

- El postor debe consignar el monto total de la oferta económica, sin perjuicio, que de resultar favorecido con la buena pro, presente el detalle de precios unitarios y la estructura de costos para el perfeccionamiento del contrato.*
- En caso que el postor reduzca su oferta, según lo previsto en el artículo 68 del Reglamento, debe presentar nuevamente este Anexo.*
- El postor que goce de alguna exoneración legal, debe indicar que su oferta no incluye el tributo materia de la exoneración, debiendo incluir el siguiente texto:*

"Mi oferta no incluye [CONSIGNAR EL TRIBUTO MATERIA DE LA EXONERACIÓN]"

Importante para la Entidad

- En caso de procedimientos según relación de ítems, consignar lo siguiente:
"El postor debe presentar su oferta económica en documentos independientes, en los ítems que se presente".
- En caso de contrataciones que conllevan la ejecución de prestaciones accesorias, consignar lo siguiente:
"El postor debe detallar en su oferta económica, el monto correspondiente a la prestación principal y las prestaciones accesorias".
- Si durante la fase de actos preparatorios, las Entidades advierten que es posible la participación de proveedores que gozan del beneficio de la exoneración del IGV prevista en la Ley N° 27037, Ley de Promoción de la Inversión en la Amazonía, consignar lo siguiente:
"La oferta económica de los postores que presenten la Declaración Jurada de cumplimiento de condiciones para la aplicación de la exoneración del IGV (**Anexo N° 7**), debe encontrarse dentro de los límites del valor referencial sin IGV".

Incluir las disposiciones, según corresponda. Una vez culminada la elaboración de las bases, las notas que no se incorporen deben ser eliminadas.

Importante para la Entidad

En caso de procedimientos bajo el sistema a precios unitarios incluir el siguiente anexo:

Esta nota deberá ser eliminada una vez culminada la elaboración de las bases

ANEXO N° 6

OFERTA ECONÓMICA

ÍTEM N° [INDICAR NÚMERO]

Señores
[CONSIGNAR ÓRGANO ENCARGADO DE LAS CONTRATACIONES O COMITÉ DE SELECCIÓN, SEGÚN CORRESPONDA]
ADJUDICACIÓN SIMPLIFICADA N° [CONSIGNAR NOMENCLATURA DEL PROCEDIMIENTO]
Presente.-

Es grato dirigirme a usted, para hacer de su conocimiento que, de acuerdo con las bases, mi oferta económica es la siguiente:

CONCEPTO	PRECIO UNITARIO	OFERTA ECONÓMICA
TOTAL		

La oferta económica [CONSIGNAR LA MONEDA DE LA CONVOCATORIA] incluye todos los tributos, seguros, transporte, inspecciones, pruebas y, de ser el caso, los costos laborales conforme a la legislación vigente, así como cualquier otro concepto que pueda tener incidencia sobre el costo del servicio de consultoría a contratar; excepto la de aquellos postores que gocen de alguna exoneración legal, no incluirán en su oferta económica los tributos respectivos.

[CONSIGNAR CIUDAD Y FECHA]

.....
Firma, Nombres y Apellidos del postor o Representante legal o común, según corresponda

Importante

- *El postor debe consignar los precios unitarios y subtotales de su oferta económica.*
- *En caso que el postor reduzca su oferta, según lo previsto en el artículo 68 del Reglamento, debe presentar nuevamente este Anexo.*
- *El postor que goce de alguna exoneración legal, debe indicar que su oferta no incluye el tributo materia de la exoneración, debiendo incluir el siguiente texto:*

"Mi oferta no incluye [CONSIGNAR EL TRIBUTO MATERIA DE LA EXONERACIÓN]"

Importante para la Entidad

- *En caso de procedimientos según relación de ítems, consignar lo siguiente:*
"El postor debe presentar su oferta económica en documentos independientes, en los ítems que se presente".

- En caso de contrataciones que conlleven la ejecución de prestaciones accesorias, consignar lo siguiente:
"El postor debe detallar en su oferta económica, el monto correspondiente a la prestación principal y las prestaciones accesorias".
- Si durante la fase de actos preparatorios, las Entidades advierten que es posible la participación de proveedores que gozan del beneficio de la exoneración del IGV prevista en la Ley N° 27037, Ley de Promoción de la Inversión en la Amazonía, consignar lo siguiente:
"La oferta económica de los postores que presenten la Declaración Jurada de cumplimiento de condiciones para la aplicación de la exoneración del IGV (**Anexo N° 7**), debe encontrarse dentro de los límites del valor referencial sin IGV".

Incluir las disposiciones, según corresponda. Una vez culminada la elaboración de las bases, las notas que no se incorporen deben ser eliminadas

Importante para la Entidad

En caso de procedimientos bajo el sistema de tarifas incluir el siguiente anexo:
Esta nota deberá ser eliminada una vez culminada la elaboración de las bases

ANEXO N° 6

OFERTA ECONÓMICA

ÍTEM N° [INDICAR NÚMERO]

Señores
[CONSIGNAR ÓRGANO ENCARGADO DE LAS CONTRATACIONES O COMITÉ DE SELECCIÓN,
SEGÚN CORRESPONDA]
ADJUDICACIÓN SIMPLIFICADA N° [CONSIGNAR NOMENCLATURA DEL PROCEDIMIENTO]
Presente.-

Es grato dirigirme a usted, para hacer de su conocimiento que, de acuerdo con las bases, mi oferta económica es la siguiente:

DESCRIPCIÓN DEL OBJETO	N° DE PERIODOS DE TIEMPO ³⁵	PERIODO O UNIDAD DE TIEMPO DE LA TARIFA ³⁶	TARIFA UNITARIA OFERTADA ³⁷	TOTAL OFERTA ECONÓMICA

Importante para la Entidad

En el caso de supervisión de obras, cuando se haya previsto que las actividades comprenden además la liquidación del contrato de obra, se debe reemplazar por la tabla siguiente:

DESCRIPCIÓN DEL OBJETO	N° DE PERIODOS DE TIEMPO ³⁸	PERIODO O UNIDAD DE TIEMPO ³⁹	TARIFA UNITARIA OFERTADA ⁴⁰	TOTAL OFERTA ECONÓMICA
Supervisión de obra				
Liquidación de obra				

Incluir o eliminar, según corresponda

³⁵ Número estimado de días, meses, entre otros de la ejecución de la prestación, según lo establecido en las bases.

³⁶ Día, mes, entre otros, según lo establecido en las bases.

³⁷ El postor formula su oferta proponiendo una tarifa fija en base al periodo o unidad de tiempo establecida en las bases.

³⁸ Número estimado de días, meses, entre otros de la ejecución de la prestación, según lo establecido en las bases.

³⁹ Día, mes, entre otros, según lo establecido en las bases.

⁴⁰ El postor formula su oferta proponiendo una tarifa fija en base al periodo o unidad de tiempo establecida en las bases.

La oferta económica [CONSIGNAR LA MONEDA DE LA CONVOCATORIA] incluye todos los tributos, seguros, transporte, inspecciones, pruebas y, de ser el caso, los costos laborales conforme a la legislación vigente, así como cualquier otro concepto que pueda tener incidencia sobre el costo del servicio de consultoría a contratar; excepto la de aquellos postores que gocen de alguna exoneración legal, no incluirán en su oferta económica los tributos respectivos.

[CONSIGNAR CIUDAD Y FECHA]

.....
**Firma, Nombres y Apellidos del postor o
Representante legal o común, según corresponda**

Importante

- *En caso que el postor reduzca su oferta, según lo previsto en el artículo 68 del Reglamento, debe presentar nuevamente este Anexo.*
- *El postor que goce de alguna exoneración legal, debe indicar que su oferta no incluye el tributo materia de la exoneración, debiendo incluir el siguiente texto:*
"Mi oferta no incluye [CONSIGNAR EL TRIBUTO MATERIA DE LA EXONERACIÓN]".

Importante para la Entidad

- *En caso de procedimientos según relación de ítems, consignar lo siguiente:*
"El postor debe presentar su oferta económica en documentos independientes, en los ítems que se presente".
- *En caso de contrataciones que conllevan la ejecución de prestaciones accesorias, consignar lo siguiente:*
"El postor debe detallar en su oferta económica, el monto correspondiente a la prestación principal y las prestaciones accesorias".
- *Si durante la fase de actos preparatorios, las Entidades advierten que es posible la participación de proveedores que gozan del beneficio de la exoneración del IGV prevista en la Ley N° 27037, Ley de Promoción de la Inversión en la Amazonía, consignar lo siguiente:*
"La oferta económica de los postores que presenten la Declaración Jurada de cumplimiento de condiciones para la aplicación de la exoneración del IGV (Anexo N° 7), debe encontrarse dentro de los límites del valor referencial sin IGV".

Incluir las disposiciones, según corresponda. Una vez culminada la elaboración de las bases, las notas que no se incorporen deben ser eliminadas

000325

Importante para la Entidad

Si durante la fase de actos preparatorios, las Entidades advierten que es posible la participación de proveedores que gozan del beneficio de la exoneración del IGV prevista en la Ley N° 27037, Ley de Promoción de la Inversión en la Amazonía, incluir el siguiente anexo:

Esta nota deberá ser eliminada una vez culminada la elaboración de las bases.

ANEXO N° 7

DECLARACIÓN JURADA DE CUMPLIMIENTO DE CONDICIONES PARA LA APLICACIÓN DE LA EXONERACIÓN DEL IGV

Señores

[CONSIGNAR ÓRGANO ENCARGADO DE LAS CONTRATACIONES O COMITÉ DE SELECCIÓN, SEGÚN CORRESPONDA]

ADJUDICACIÓN SIMPLIFICADA N° [CONSIGNAR NOMENCLATURA DEL PROCEDIMIENTO]

Presente.-

Mediante el presente el suscrito, postor y/o Representante Legal de [CONSIGNAR EN CASO DE SER PERSONA JURÍDICA], declaro bajo juramento que gozo del beneficio de la exoneración del IGV previsto en la Ley N° 27037, Ley de Promoción de la Inversión en la Amazonía, dado que cumplo con las condiciones siguientes:

- 1.- Que el domicilio fiscal de la empresa⁴¹ se encuentra ubicada en la Amazonía y coincide con el lugar establecido como sede central (donde tiene su administración y lleva su contabilidad);
- 2.- Que la empresa se encuentra inscrita en las Oficinas Registrales de la Amazonía (exigible en caso de personas jurídicas);
- 3.- Que, al menos el setenta por ciento (70%) de los activos fijos de la empresa se encuentran en la Amazonía; y
- 4.- Que la empresa no presta servicios fuera de la Amazonía.

[CONSIGNAR CIUDAD Y FECHA]

.....
Firma, Nombres y Apellidos del postor o Representante legal, según corresponda

Importante

Cuando se trate de consorcios, esta declaración jurada será presentada por cada uno de los integrantes del consorcio, salvo que se trate de consorcios con contabilidad independiente, en cuyo caso debe ser suscrita por el representante común, debiendo indicar su condición de consorcio con contabilidad independiente y el número de RUC del consorcio.

⁴¹ En el artículo 1 del "Reglamento de las Disposiciones Tributarias contenidas en la Ley de Promoción de la Inversión en la Amazonía" se define como "empresa" a las "Personas naturales, sociedades conyugales, sucesiones indivisas y personas consideradas jurídicas por la Ley del Impuesto a la Renta, generadoras de rentas de tercera categoría, ubicadas en la Amazonía. Las sociedades conyugales son aquellas que ejerzan la opción prevista en el Artículo 16 de la Ley del Impuesto a la Renta."

000324



ANEXO N° 8

EXPERIENCIA DEL POSTOR EN LA ESPECIALIDAD

Señores
[CONSIGNAR ÓRGANO ENCARGADO DE LAS CONTRATACIONES O COMITÉ DE SELECCIÓN, SEGÚN CORRESPONDA]
ADJUDICACIÓN SIMPLIFICADA N° [CONSIGNAR NOMENCLATURA DEL PROCEDIMIENTO]
Presente.-

Mediante el presente, el suscrito detalla la siguiente EXPERIENCIA EN LA ESPECIALIDAD:

N°	CLIENTE	OBJETO DEL CONTRATO	N° CONTRATO / O/S / COMPROBANTE DE PAGO	FECHA DEL CONTRATO O CP ⁴²	FECHA DE LA CONFORMIDAD DE SER EL CASO ⁴³	EXPERIENCIA PROVENIENTE ⁴⁴ DE:	MONEDA	IMPORTE ⁴⁵	TIPO DE CAMBIO VENTA ⁴⁶	MONTO FACTURADO ACUMULADO ⁴⁷
1										
2										
3										

⁴² Se refiere a la fecha de suscripción del contrato, de la emisión de la Orden de Servicios o de cancelación del comprobante de pago, según corresponda.

⁴³ Únicamente, cuando la fecha del perfeccionamiento del contrato, sea previa a los diez (10) años anteriores a la fecha de presentación de ofertas, caso en el cual el postor debe acreditar que la conformidad se emitió dentro de dicho periodo.

⁴⁴ Si el titular de la experiencia no es el postor, consignar si dicha experiencia corresponde a la matriz en caso que el postor sea sucursal, o fue transmitida por reorganización societaria, debiendo acompañar la documentación sustentatoria correspondiente. Al respecto, según la Opinión N° 216-2017/DTN "Considerando que la sociedad matriz y la sucursal constituyen la misma persona jurídica, la sucursal puede acreditar como suya la experiencia de su matriz". Del mismo modo, según lo previsto en la Opinión N° 010-2013/DTN, "... en una operación de reorganización societaria que comprende tanto una fusión como una escisión, la sociedad resultante podrá acreditar como suya la experiencia de la sociedad incorporada o absorbida, que se extingue producto de la fusión; asimismo, si en virtud de la escisión se transfiere un bloque patrimonial consistente en una línea de negocio completa, la sociedad resultante podrá acreditar como suya la experiencia de la sociedad escindida, correspondiente a la línea de negocio transmitida. De esta manera, la sociedad resultante podrá emplear la experiencia transmitida, como consecuencia de la reorganización societaria antes descrita, en los futuros procesos de selección en los que participe".

⁴⁵ Se refiere al monto del contrato ejecutado incluido adicionales y reducciones, de ser el caso.

⁴⁶ El tipo de cambio venta debe corresponder al publicado por la SBS correspondiente a la fecha de suscripción del contrato, de la emisión de la Orden de Servicios o de cancelación del comprobante de pago, según corresponda.

⁴⁷ Consignar en la moneda establecida en las bases.

N°	CLIENTE	OBJETO DEL CONTRATO	N° CONTRATO / O/S / COMPROBANTE DE PAGO	FECHA DEL CONTRATO O CP ⁴²	FECHA DE LA CONFORMIDAD DE SER EL CASO ⁴³	EXPERIENCIA PROVENIENTE DE:	MONEDA	IMPORTE ⁴⁵	TIPO DE CAMBIO VENTA ⁴⁶	MONTO FACTURADO ACUMULADO ⁴⁷
4										
5										
6										
7										
8										
9										
10										
...										
20										
TOTAL										

[CONSIGNAR CIUDAD Y FECHA]



.....
Firma, Nombres y Apellidos del postor o
Representante legal o común, según corresponda

000322

ANEXO N° 9

**DECLARACIÓN JURADA
(NUMERAL 49.4 DEL ARTÍCULO 49 DEL REGLAMENTO)**

Señores

**[CONSIGNAR ÓRGANO ENCARGADO DE LAS CONTRATACIONES O COMITÉ DE SELECCIÓN,
SEGÚN CORRESPONDA]**

ADJUDICACIÓN SIMPLIFICADA N° [CONSIGNAR NOMENCLATURA DEL PROCEDIMIENTO]

Presente.-

Mediante el presente el suscrito, postor y/o Representante Legal de [CONSIGNAR EN CASO DE SER PERSONA JURÍDICA], declaro que la experiencia que acredito de la empresa [CONSIGNAR LA DENOMINACIÓN DE LA PERSONA JURÍDICA] como consecuencia de una reorganización societaria, no se encuentra en el supuesto establecido en el numeral 49.4 del artículo 49 del Reglamento.

[CONSIGNAR CIUDAD Y FECHA]

.....
**Firma, Nombres y Apellidos del postor o
Representante legal, según corresponda**

Importante

A efectos de cautelar la veracidad de esta declaración, el postor puede verificar la información de la Relación de Proveedores Sancionados por el Tribunal de Contrataciones del Estado con Sanción Vigente en <http://portal.osce.gob.pe/rnp/content/relación-de-proveedores-sancionados>.

También le asiste dicha facultad al órgano encargado de las contrataciones o al órgano de la Entidad al que se le haya asignado la función de verificación de la oferta presentada por el postor ganador de la buena pro.

Importante para la Entidad

En el caso de contratación de servicios consultoría de obra que se presten fuera de la provincia de Lima y Callao, cuyo valor referencial no supere los doscientos mil Soles (S/ 200,000.00) o en procedimientos de selección según relación de ítems cuando algún ítem no supere dicho monto, se debe considerar el siguiente anexo:

Esta nota deberá ser eliminada una vez culminada la elaboración de las bases.

ANEXO N° 10

**SOLICITUD DE BONIFICACIÓN DEL DIEZ POR CIENTO (10%) POR SERVICIOS PRESTADOS FUERA DE LA PROVINCIA DE LIMA Y CALLAO
(DE SER EL CASO, SOLO PRESENTAR ESTA SOLICITUD EN EL ÍTEM [INCLUIR EN CASO CORRESPONDA, EN PROCEDIMIENTOS POR RELACIÓN DE ÍTEMS, CONSIGNANDO EL N° DEL ÍTEM O ÍTEMS CUYO VALOR REFERENCIAL NO SUPERA LOS DOSCIENTOS MIL SOLES (S/ 200,000.00)])**

Señores

[CONSIGNAR ÓRGANO ENCARGADO DE LAS CONTRATACIONES O COMITÉ DE SELECCIÓN, SEGÚN CORRESPONDA]

ADJUDICACIÓN SIMPLIFICADA N° [CONSIGNAR NOMENCLATURA DEL PROCEDIMIENTO]

Presente.-

Mediante el presente el suscrito, postor y/o Representante Legal de [CONSIGNAR EN CASO DE SER PERSONA JURÍDICA], solicito la asignación de la bonificación del diez por ciento (10%) sobre el puntaje total en [EN EL CASO DE PROCEDIMIENTOS DE SELECCIÓN SEGÚN RELACIÓN DE ÍTEMS, CONSIGNAR EL ÍTEM O ÍTEMS, SEGÚN CORRESPONDA, EN LOS QUE SE SOLICITA LA BONIFICACIÓN] debido a que el domicilio de mi representada se encuentra ubicado en la provincia o provincia colindante donde se ejecuta la prestación.

[CONSIGNAR CIUDAD Y FECHA]

.....
Firma, Nombres y Apellidos del postor o Representante legal, según corresponda

Importante

- *Para asignar la bonificación, el órgano encargado de las contrataciones o el comité de selección, según corresponda, verifica el domicilio consignado por el postor en el Registro Nacional de Proveedores (RNP).*
- *Para que el postor pueda acceder a la bonificación, debe cumplir con las condiciones establecidas en el literal f) del artículo 50 del Reglamento.*

Importante

Cuando se trate de consorcios, la declaración jurada es la siguiente:

ANEXO N° 10

**SOLICITUD DE BONIFICACIÓN DEL DIEZ POR CIENTO (10%) POR SERVICIOS PRESTADOS FUERA DE LA PROVINCIA DE LIMA Y CALLAO
(DE SER EL CASO, SOLO PRESENTAR ESTA SOLICITUD EN EL ÍTEM [INCLUIR EN CASO CORRESPONDA, EN PROCEDIMIENTOS POR RELACIÓN DE ÍTEMS, CONSIGNANDO EL N° DEL ÍTEM O ÍTEMS CUYO VALOR REFERENCIAL NO SUPERA LOS DOSCIENTOS MIL SOLES (S/ 200,000.00)])**

Señores

[CONSIGNAR ÓRGANO ENCARGADO DE LAS CONTRATACIONES O COMITÉ DE SELECCIÓN, SEGÚN CORRESPONDA]

ADJUDICACIÓN SIMPLIFICADA N° [CONSIGNAR NOMENCLATURA DEL PROCEDIMIENTO]

Presente.-

Mediante el presente el que se suscribe, [...], representante común del consorcio [CONSIGNAR EL NOMBRE DEL CONSORCIO], solicito la asignación de la bonificación del diez por ciento (10%) sobre el puntaje total en [CONSIGNAR EL ÍTEM O ÍTEMS, SEGÚN CORRESPONDA, EN LOS QUE SE SOLICITA LA BONIFICACIÓN] debido a que los domicilios de todos los integrantes del consorcio se encuentran ubicados en la provincia o provincias colindantes donde se ejecuta la prestación.

[CONSIGNAR CIUDAD Y FECHA]

.....
**Firma, Nombres y Apellidos del representante
común del consorcio**

Importante

000318

- Para asignar la bonificación, el órgano encargado de las contrataciones o el comité de selección, según corresponda, verifica el domicilio consignado de los integrantes del consorcio, en el Registro Nacional de Proveedores (RNP).
- Para que un consorcio pueda acceder a la bonificación, cada uno de sus integrantes debe cumplir con las condiciones establecidas en el literal f) del artículo 50 del Reglamento.

ANEXO N° 11

SOLICITUD DE BONIFICACIÓN DEL CINCO POR CIENTO (5%) POR TENER LA CONDICIÓN DE MICRO Y PEQUEÑA EMPRESA

Señores

[CONSIGNAR ÓRGANO ENCARGADO DE LAS CONTRATACIONES O COMITÉ DE SELECCIÓN, SEGÚN CORRESPONDA]

ADJUDICACIÓN SIMPLIFICADA N° [CONSIGNAR NOMENCLATURA DEL PROCEDIMIENTO]

Presente.-

Mediante el presente el suscrito, postor y/o Representante legal de [CONSIGNAR EN CASO DE SER PERSONA JURÍDICA], solicito la asignación de la bonificación del cinco por ciento (5%) sobre el puntaje total obtenido, debido a que mi representada cuenta con la condición de micro y pequeña empresa.

[CONSIGNAR CIUDAD Y FECHA]

.....
Firma, Nombres y Apellidos del postor o Representante legal o común, según corresponda

Importante

- Para asignar la bonificación, el órgano encargado de las contrataciones o comité de selección, según corresponda, verifica la página web del Ministerio de Trabajo y Promoción del Empleo en la sección consulta de empresas acreditadas en el REMYPE en el link <http://www2.trabajo.gob.pe/servicios-en-linea-2-2/>.
- Para que un consorcio pueda acceder a la bonificación, cada uno de sus integrantes debe cumplir con la condición de micro y pequeña empresa.

000317

ANEXO N° 12

**AUTORIZACIÓN DE NOTIFICACIÓN DE LA DECISIÓN DE LA ENTIDAD SOBRE LA
SOLICITUD DE AMPLIACIÓN DE PLAZO MEDIANTE MEDIOS ELECTRÓNICOS DE
COMUNICACIÓN**

(DOCUMENTO A PRESENTAR EN EL PERFECCIONAMIENTO DEL CONTRATO)

Señores

**[CONSIGNAR ÓRGANO ENCARGADO DE LAS CONTRATACIONES O COMITÉ DE SELECCIÓN,
SEGÚN CORRESPONDA]**

ADJUDICACIÓN SIMPLIFICADA N° [CONSIGNAR NOMENCLATURA DEL PROCEDIMIENTO]

Presente.-

El que se suscribe, [...], postor adjudicado y/o Representante Legal de [CONSIGNAR EN CASO DE SER PERSONA JURÍDICA], identificado con [CONSIGNAR TIPO DE DOCUMENTO DE IDENTIDAD] N° [CONSIGNAR NÚMERO DE DOCUMENTO DE IDENTIDAD], autorizo que durante la ejecución del contrato se me notifique al correo electrónico [INDICAR EL CORREO ELECTRÓNICO] lo siguiente:

✓ Notificación de la decisión de la Entidad respecto a la solicitud de ampliación de plazo.

[CONSIGNAR CIUDAD Y FECHA]

.....
**Firma, Nombres y Apellidos del postor o
Representante legal o común, según
corresponda**

Importante

La notificación de la decisión de la Entidad respecto a la solicitud de ampliación de plazo se efectúa por medios electrónicos de comunicación, siempre que se cuente con la autorización correspondiente y sea posible obtener un acuse de recibo a través del mecanismo utilizado.

000316