



**BASES ESTÁNDAR DE ADJUDICACIÓN SIMPLIFICADA  
PARA LA CONTRATACIÓN DE LA EJECUCIÓN DE OBRAS<sup>1</sup>**

**ADJUDICACIÓN SIMPLIFICADA N°083-2023-GRU-GR-CS  
SEGUNDA CONVOCATORIA**

**CONTRATACIÓN DE LA EJECUCIÓN DE LA OBRA -IOARR  
DE EMERGENCIA: "REPARACION DE SUPERFICIE DE  
RODADURA Y OBRAS DE ARTE; EN EL(LA) VIA  
DEPARTAMENTAL UC-103: TRAMO NUEVA REQUENA –CC.  
PP. PALMERAS DE ZAPOTILLO (L = 9.54 KM), DISTRITO DE  
NUEVA REQUENA, PROVINCIA CORONEL PORTILLO,  
DEPARTAMENTO UCAYALI" CUI N° 2573231**

**BASES INTEGRADAS**

<sup>1</sup> Estas bases se utilizarán para la contratación de la ejecución de obras. Para tal efecto, se deberá tener en cuenta la siguiente definición:

**Obra:** Construcción, reconstrucción, rehabilitación, remodelación, mejoramiento, demolición, renovación, ampliación y habilitación de bienes inmuebles, tales como edificaciones, estructuras, excavaciones, perforaciones, carreteras, puentes, entre otros, que requieren dirección técnica, expediente técnico, mano de obra, materiales y/o equipos.

**DEBER DE COLABORACIÓN**

La Entidad y todo proveedor que se someta a las presentes Bases, sea como participante, postor y/o contratista, deben conducir su actuación conforme a los principios previstos en la Ley de Contrataciones del Estado.

En este contexto, se encuentran obligados a prestar su colaboración al OSCE y a la Secretaría Técnica de la Comisión de Defensa de la Libre Competencia del INDECOPI, en todo momento según corresponda a sus competencias, a fin de comunicar presuntos casos de fraude, colusión y corrupción por parte de los funcionarios y servidores de la Entidad, así como los proveedores y demás actores que participan en el proceso de contratación.

De igual forma, deben poner en conocimiento del OSCE y a la Secretaría Técnica de la Comisión de Defensa de la Libre Competencia del INDECOPI los indicios de conductas anticompetitivas que se presenten durante el proceso de contratación, en los términos del Decreto Legislativo N° 1034, "Ley de Represión de Conductas Anticompetitivas", o norma que la sustituya, así como las demás normas de la materia.

La Entidad y todo proveedor que se someta a las presentes Bases, sea como participante, postor y/o contratista del proceso de contratación deben permitir al OSCE o a la Secretaría Técnica de la Comisión de Defensa de la Libre Competencia del INDECOPI el acceso a la información referida a las contrataciones del Estado que sea requerida, prestar testimonio o absolución de posiciones que se requieran, entre otras formas de colaboración.

## SECCIÓN GENERAL

### DISPOSICIONES COMUNES DEL PROCEDIMIENTO DE SELECCIÓN

(ESTA SECCIÓN NO DEBE SER MODIFICADA EN NINGÚN EXTREMO, BAJO SANCIÓN DE NULIDAD)

#### CAPÍTULO I ETAPAS DEL PROCEDIMIENTO DE SELECCIÓN

##### 1.1. REFERENCIAS

Cuando en el presente documento se mencione la palabra Ley, se entiende que se está haciendo referencia a la Ley N° 30225, Ley de Contrataciones del Estado, y cuando se mencione la palabra Reglamento, se entiende que se está haciendo referencia al Reglamento de la Ley de Contrataciones del Estado aprobado por Decreto Supremo N° 344-2018-EF.

Las referidas normas incluyen sus respectivas modificaciones, de ser el caso.

##### 1.2. CONVOCATORIA

Se realiza a través de su publicación en el SEACE de conformidad con lo señalado en el artículo 54 del Reglamento, en la fecha señalada en el calendario del procedimiento de selección, debiendo adjuntar las bases.

##### 1.3. REGISTRO DE PARTICIPANTES

El registro de participantes se realiza conforme al artículo 55 del Reglamento. En el caso de un consorcio, basta que se registre uno (1) de sus integrantes.

###### Importante

- Para registrarse como participante en un procedimiento de selección convocado por las Entidades del Estado Peruano, es necesario que los proveedores cuenten con inscripción vigente y estar habilitados ante el Registro Nacional de Proveedores (RNP) que administra el Organismo Supervisor de las Contrataciones del Estado (OSCE). Para obtener mayor información, se puede ingresar a la siguiente dirección electrónica: [www.mp.gob.pe](http://www.mp.gob.pe).
- Los proveedores que deseen registrar su participación deben ingresar al SEACE utilizando su Certificado SEACE (usuario y contraseña). Asimismo, deben observar las instrucciones señaladas en el documento de orientación "Guía para el registro de participantes electrónico" publicado en <https://www2.seace.gob.pe/>.
- En caso los proveedores no cuenten con inscripción vigente en el RNP y/o se encuentren inhabilitados o suspendidos para ser participantes, postores y/o contratistas, el SEACE restringirá su registro, quedando a potestad de estos intentar nuevamente registrar su participación en el procedimiento de selección en cualquier otro momento, dentro del plazo establecido para dicha etapa, siempre que haya obtenido la vigencia de su inscripción o quedado sin efecto la sanción que le impuso el Tribunal de Contrataciones del Estado.

##### 1.4. FORMULACIÓN DE CONSULTAS Y OBSERVACIONES A LAS BASES

La formulación de consultas y observaciones a las bases se efectúa de conformidad con lo establecido en los numerales 72.1 y 72.2 del artículo 72 del Reglamento, así como el literal a) del artículo 89 del Reglamento.

###### Importante

No pueden formularse consultas ni observaciones respecto del contenido de una ficha de homologación aprobada. Las consultas y observaciones que se formulen sobre el particular, se tienen como no presentadas.

##### 1.5. ABSOLUCIÓN DE CONSULTAS, OBSERVACIONES E INTEGRACIÓN DE BASES

La absolución de consultas, observaciones e integración de las bases se realizan conforme a las disposiciones previstas en el numeral 72.4 y el literal a) del artículo 89 del Reglamento.

**Importante**

- No se absolverán consultas y observaciones a las bases que se presenten en forma física.
- Cuando exista divergencia entre lo indicado en el pliego de absolución de consultas y observaciones y la integración de bases, prevalece lo absuelto en el referido pliego; sin perjuicio, del deslinde de responsabilidades correspondiente.

**1.6. FORMA DE PRESENTACIÓN DE OFERTAS**

Las ofertas se presentan conforme lo establecido en el artículo 59 y en el artículo 90 del Reglamento.

Las declaraciones juradas, formatos o formularios previstos en las bases que conforman la oferta deben estar debidamente firmados por el postor (firma manuscrita o digital, según la Ley N° 27269, Ley de Firmas y Certificados Digitales<sup>2</sup>). Los demás documentos deben ser visados por el postor. En el caso de persona jurídica, por su representante legal, apoderado o mandatario designado para dicho fin y, en el caso de persona natural, por este o su apoderado. No se acepta el pegado de la imagen de una firma o visto. Las ofertas se presentan foliadas.

**Importante**

- Los formularios electrónicos que se encuentran en el SEACE y que los proveedores deben llenar para presentar sus ofertas, tienen carácter de declaración jurada.
- En caso la información contenida en los documentos escaneados que conforman la oferta no coincida con lo declarado a través del SEACE, prevalece la información declarada en los documentos escaneados.
- No se tomarán en cuenta las ofertas que se presenten en físico a la Entidad.

**1.7. PRESENTACIÓN Y APERTURA DE OFERTAS**

El participante presentará su oferta de manera electrónica a través del SEACE, desde las 00:01 horas hasta las 23:59 horas del día establecido para el efecto en el cronograma del procedimiento; adjuntando el archivo digitalizado que contenga los documentos que conforman la oferta de acuerdo a lo requerido en las bases.

El participante debe verificar antes de su envío, bajo su responsabilidad, que el archivo pueda ser descargado y su contenido sea legible.

**Importante**

Los integrantes de un consorcio no pueden presentar ofertas individuales ni conformar más de un consorcio en un procedimiento de selección, o en un determinado ítem cuando se trate de procedimientos de selección según relación de ítems.

En la apertura electrónica de la oferta, el órgano encargado de las contrataciones o comité de selección, según corresponda, verifica la presentación de lo exigido en la sección específica de las bases de conformidad con el numeral 73.2 del artículo 73 del Reglamento. De no cumplir con lo requerido, la oferta se considera no admitida.

Asimismo, el órgano encargado de las contrataciones o comité de selección, según corresponda, declara no admitidas las ofertas que se encuentran por debajo del noventa por ciento (90%) del valor referencial o que excedan en más del diez por ciento (10%) del valor referencial.

<sup>2</sup> Para mayor información sobre la normativa de firmas y certificados digitales ingresar a: <https://www.indecopi.gob.pe/web/firmas-digitales/firmar-y-certificados-digitales>

**1.8. EVALUACIÓN DE LAS OFERTAS**

La evaluación consiste en la aplicación de los factores de evaluación previstos en el Capítulo IV de la sección específica de las bases a las ofertas admitidas, con el objeto de determinar la oferta con el mejor puntaje y el orden de prelación de las ofertas.

Para determinar la oferta con el mejor puntaje, se toma en cuenta lo indicado en el numeral 74.2 del artículo 74 del Reglamento.

En el supuesto de que dos (2) o más ofertas empaten, la determinación del orden de prelación de las ofertas empatadas se efectúa siguiendo estrictamente el orden establecido en el numeral 91.1 del artículo 91 del Reglamento.

El desempate mediante sorteo se realiza de manera electrónica a través del SEACE.

**Importante**

En el caso de contratación de obras que se ejecuten fuera de la provincia de Lima y Callao, cuyo valor referencial no supere los novecientos mil Soles (S/ 900,000.00), a solicitud del postor se asigna una bonificación equivalente al diez por ciento (10%) sobre el puntaje total obtenido por los postores con domicilio en la provincia donde se ejecuta la obra, o en las provincias colindantes, sean o no pertenecientes al mismo departamento o región. El domicilio es el consignado en la constancia de inscripción ante el RNP<sup>3</sup>. Lo mismo aplica en el caso de procedimientos de selección por relación de ítems, cuando algún ítem no supera el monto señalado anteriormente.

**1.9. CALIFICACIÓN DE OFERTAS**

Luego de culminada la evaluación, el órgano encargado de las contrataciones o comité de selección, según corresponda califica a los postores que obtuvieron el primer, segundo, tercer y cuarto lugar, según el orden de prelación, verificando que cumplan con los requisitos de calificación detallados en el numeral 3.2 del Capítulo III de la sección específica de las bases. La oferta del postor que no cumpla con los requisitos de calificación es descalificada.

Si alguno de los cuatro (4) postores no cumple con los requisitos de calificación, se aplica lo establecido en los numerales 75.2 y 75.3 del artículo 75 del Reglamento.

**1.10. SUBSANACIÓN DE LAS OFERTAS**

La subsanación de las ofertas se sujeta a lo establecido en el artículo 60 del Reglamento. La corrección aritmética a la que hace referencia el numeral 60.4 de dicho artículo procede para la ejecución de obras a suma alzada.

El plazo que se otorgue para la subsanación no puede ser inferior a un (1) día hábil.

La solicitud de subsanación se realiza de manera electrónica a través del SEACE y será remitida al correo electrónico consignado por el postor al momento de realizar su inscripción en el RNP, siendo su responsabilidad el permanente seguimiento de las notificaciones a dicho correo. La notificación de la solicitud se entiende efectuada el día de su envío al correo electrónico.

La presentación de las subsanaciones se realiza a través del SEACE. No se tomará en cuenta la subsanación que se presente en físico a la Entidad.

**1.11. RECHAZO DE LAS OFERTAS**

Previo al otorgamiento de la buena pro, el comité de selección revisa las ofertas económicas que cumplen los requisitos de calificación, de conformidad con lo establecido para el rechazo

<sup>3</sup> La constancia de inscripción electrónica se visualizará en el portal web del Registro Nacional de Proveedores: [www.mp.gob.pe](http://www.mp.gob.pe)



de ofertas, previsto en el artículo 68 del Reglamento, de ser el caso.

De rechazarse alguna de las ofertas calificadas, el órgano encargado de las contrataciones o comité de selección, según corresponda, revisa el cumplimiento de los requisitos de calificación de los postores que siguen en el orden de prelación, en caso las hubiere.

#### 1.12. OTORGAMIENTO DE LA BUENA PRO

Definida la oferta ganadora, el órgano encargado de las contrataciones o comité de selección, según corresponda, otorga la buena pro, mediante su publicación en el SEACE, incluyendo el cuadro comparativo y las actas debidamente motivadas de los resultados de la admisión, no admisión, evaluación, calificación, descalificación, rechazo y el otorgamiento de la buena pro.

#### 1.13. CONSENTIMIENTO DE LA BUENA PRO

Cuando se hayan presentado dos (2) o más ofertas, el consentimiento de la buena pro se produce a los cinco (5) días hábiles siguientes de la notificación de su otorgamiento, sin que los postores hayan ejercido el derecho de interponer el recurso de apelación.

En caso que se haya presentado una sola oferta, el consentimiento de la buena pro se produce el mismo día de la notificación de su otorgamiento.

El consentimiento del otorgamiento de la buena pro se publica en el SEACE al día hábil siguiente de producido.

##### Importante

*Una vez consentido el otorgamiento de la buena pro, el órgano encargado de las contrataciones o el órgano de la Entidad al que se haya asignado tal función realiza la verificación de la oferta presentada por el postor ganador de la buena pro conforme lo establecido en el numeral 64.6 del artículo 64 del Reglamento.*

## CAPÍTULO II SOLUCIÓN DE CONTROVERSIAS DURANTE EL PROCEDIMIENTO DE SELECCIÓN

### 2.1. RECURSO DE APELACIÓN

A través del recurso de apelación se pueden impugnar los actos dictados durante el desarrollo del procedimiento de selección hasta antes del perfeccionamiento del contrato.

El recurso de apelación se presenta ante la Entidad convocante, y es conocido y resuelto por su Titular, cuando el valor referencial sea igual o menor a cincuenta (50) UIT. Cuando el valor referencial sea mayor a dicho monto, el recurso de apelación se presenta ante y es resuelto por el Tribunal de Contrataciones del Estado.

En los procedimientos de selección según relación de ítems, el valor referencial total del procedimiento determina ante quién se presenta el recurso de apelación.

Los actos que declaren la nulidad de oficio, la cancelación del procedimiento de selección y otros actos emitidos por el Titular de la Entidad que afecten la continuidad de este, se impugnan ante el Tribunal de Contrataciones del Estado.

##### Importante

- *Una vez otorgada la buena pro, el órgano encargado de las contrataciones o comité de selección, según corresponda, está en la obligación de permitir el acceso de los participantes y postores al expediente de contratación, salvo la información calificada como secreta, confidencial o reservada por la normativa de la materia, a más tardar dentro del día siguiente de haberse solicitado por escrito.*

*Luego de otorgada la buena pro no se da a conocer las ofertas cuyos requisitos de calificación no fueron analizados y revisados por el órgano encargado de las contrataciones o comité de selección, según corresponda.*

- *A efectos de recoger la información de su interés, los postores pueden valerse de distintos medios, tales como: (i) la lectura y/o toma de apuntes, (ii) la captura y almacenamiento de imágenes, e incluso (iii) pueden solicitar copia de la documentación obrante en el expediente, siendo que, en este último caso, la Entidad deberá entregar dicha documentación en el menor tiempo posible, previo pago por tal concepto.*
- *El recurso de apelación se presenta ante la Mesa de Partes del Tribunal o ante las oficinas desconcentradas del OSCE o en la Unidad de Trámite Documentario de la Entidad, según corresponda.*

### 2.2. PLAZOS DE INTERPOSICIÓN DEL RECURSO DE APELACIÓN

La apelación contra el otorgamiento de la buena pro o contra los actos dictados con anterioridad a ella se interpone dentro de los cinco (5) días hábiles siguientes de haberse notificado el otorgamiento de la buena pro.

La apelación contra los actos dictados con posterioridad al otorgamiento de la buena pro, contra la declaración de nulidad, cancelación y declaratoria de desierto del procedimiento, se interpone dentro de los cinco (5) días hábiles siguientes de haberse tomado conocimiento del acto que se desea impugnar.

### CAPÍTULO III DEL CONTRATO

#### 3.1. PERFECCIONAMIENTO DEL CONTRATO

Los plazos y el procedimiento para perfeccionar el contrato se realiza conforme a lo indicado en el artículo 141 del Reglamento.

Para perfeccionar el contrato, el postor ganador de la buena pro debe presentar los documentos señalados en los artículos 139 y 175 del Reglamento, así como los previstos en la sección específica de las bases.

#### 3.2. GARANTÍAS

Las garantías que deben otorgar los postores y/o contratistas, según corresponda, son las de fiel cumplimiento del contrato y por los adelantos.

##### 3.2.1. GARANTÍA DE FIEL CUMPLIMIENTO

Como requisito indispensable para perfeccionar el contrato, el postor ganador debe entregar a la Entidad la garantía de fiel cumplimiento del mismo por una suma equivalente al diez por ciento (10%) del monto del contrato original. Esta se mantiene vigente hasta el consentimiento de la liquidación final.

###### Importante

En los contratos de ejecución de obras que celebren las Entidades con las micro y pequeñas empresas, estas últimas pueden otorgar como garantía de fiel cumplimiento el diez por ciento (10%) del monto del contrato original, porcentaje que es retenido por la Entidad durante la primera mitad del número total de pagos a realizarse, de forma prorrateada en cada pago, con cargo a ser devuelto a la finalización del mismo, conforme lo establece el artículo 149 del Reglamento, siempre que:

- a) El procedimiento de selección original del cual derive el contrato a suscribirse sea una Adjudicación Simplificada.
- b) El plazo de ejecución de la obra sea igual o mayor a sesenta (60) días calendario; y,
- c) El pago a favor del contratista considere, al menos, dos (2) valorizaciones periódicas, en función del avance de obra.

##### 3.2.2. GARANTÍA DE FIEL CUMPLIMIENTO POR PRESTACIONES ACCESORIAS

En las contrataciones que conllevan la ejecución de prestaciones accesorias, tales como mantenimiento, reparación o actividades afines, se otorga una garantía adicional por una suma equivalente al diez por ciento (10%) del monto del contrato de la prestación accesorio, la misma que debe ser renovada periódicamente hasta el cumplimiento total de las obligaciones garantizadas.

##### 3.2.3. GARANTÍA POR ADELANTO

En caso se haya previsto en la sección específica de las bases la entrega de adelantos, el contratista debe presentar una garantía emitida por idéntico monto conforme a lo estipulado en el artículo 153 del Reglamento.

#### 3.3. REQUISITOS DE LAS GARANTÍAS

Las garantías que se presenten deben ser incondicionales, solidarias, irrevocables y de realización automática en el país, al solo requerimiento de la Entidad. Asimismo, deben ser emitidas por empresas que se encuentren bajo la supervisión directa de la Superintendencia de

Banca, Seguros y Administradoras Privadas de Fondos de Pensiones, y que cuenten con clasificación de riesgo B o superior. Asimismo, deben estar autorizadas para emitir garantías; o estar consideradas en la última lista de bancos extranjeros de primera categoría que periódicamente publica el Banco Central de Reserva del Perú.

###### Importante

Corresponde a la Entidad verificar que las garantías presentadas por el postor ganador de la buena pro y/o contratista cumplan con los requisitos y condiciones necesarios para su aceptación y eventual ejecución; sin perjuicio de la determinación de las responsabilidades funcionales que correspondan.

###### Advertencia

Los funcionarios de las Entidades no deben aceptar garantías emitidas bajo condiciones distintas a las establecidas en el presente numeral, debiendo tener en cuenta lo siguiente:

1. La clasificadora de riesgo que asigna la clasificación a la empresa que emite la garantía debe encontrarse listada en el portal web de la SBS (<http://www.sbs.gob.pe/sistema-financiero/clasificadoras-de-riesgo>).
2. Se debe identificar en la página web de la clasificadora de riesgo respectiva, cuál es la clasificación vigente de la empresa que emite la garantía, considerando la vigencia a la fecha de emisión de la garantía.
3. Para fines de lo establecido en el artículo 148 del Reglamento, la clasificación de riesgo B, incluye las clasificaciones B+ y B.
4. Si la empresa que otorga la garantía cuenta con más de una clasificación de riesgo emitida por distintas empresas listadas en el portal web de la SBS, bastará que en una de ellas cumpla con la clasificación mínima establecida en el Reglamento.

En caso exista alguna duda sobre la clasificación de riesgo asignada a la empresa emisora de la garantía, se deberá consultar a la clasificadora de riesgos respectiva.

De otro lado, además de cumplir con el requisito referido a la clasificación de riesgo, a efectos de verificar si la empresa emisora se encuentra autorizada por la SBS para emitir garantías, debe revisarse el portal web de dicha Entidad (<http://www.sbs.gob.pe/sistema-financiero/relacion-de-empresas-que-se-encuentran-autorizadas-a-emitar-cartas-fianza>).

Los funcionarios competentes deben verificar la autenticidad de la garantía a través de los mecanismos establecidos (consulta web, teléfono u otros) por la empresa emisora.

#### 3.4. EJECUCIÓN DE GARANTÍAS

La Entidad puede solicitar la ejecución de las garantías conforme a los supuestos contemplados en el artículo 155 del Reglamento.

#### 3.5. ADELANTOS

La Entidad puede establecer la entrega de adelantos directos y adelantos para materiales e insumos, y en el caso de contratos bajo la modalidad llave en mano, para equipamiento y mobiliario, de conformidad con el artículo 180 del Reglamento, siempre que ello haya sido previsto en la sección específica de las bases.

#### 3.6. VALORIZACIONES

Las valorizaciones son la cuantificación económica de un avance físico en la ejecución de la obra, realizada en un periodo determinado, tienen el carácter de pagos a cuenta y son elaboradas el último día de cada periodo previsto en la sección específica de las bases, por el inspector o supervisor, según corresponda y el contratista.

En caso se haya suscrito contrato con un consorcio, el pago de las valorizaciones se realizará a quien se indique en el contrato de consorcio.

**Advertencia**

*En caso de retraso en los pagos a cuenta o pago final por parte de la Entidad, salvo que se deba a caso fortuito o fuerza mayor, esta reconoce al contratista los intereses legales correspondientes, de conformidad con el artículo 39 de la Ley y los artículos 1244, 1245 y 1246 del Código Civil, debiendo repetir contra los responsables de la demora injustificada.*

**3.7. REAJUSTES**

Los reajustes se calculan conforme lo indicado en el numeral 38.3 del artículo 38 y el artículo 195 del Reglamento.

**Importante**

*Tanto la elaboración como la aplicación de las fórmulas polinómicas se sujetan a lo dispuesto en el Decreto Supremo N° 011-79-VC y sus modificatorias, ampliatorias y complementarias.*

**3.8. PENALIDADES**

**3.8.1. PENALIDAD POR MORA EN LA EJECUCIÓN DE LA PRESTACIÓN**

En caso de retraso injustificado del contratista en la ejecución de las prestaciones objeto del contrato, la Entidad le aplica automáticamente una penalidad por mora por cada día de atraso, de conformidad con el artículo 162 del Reglamento.

**3.8.2. OTRAS PENALIDADES**

La Entidad puede establecer penalidades distintas a la mencionada en el numeral precedente, según lo previsto en el artículo 163 del Reglamento y lo indicado en la sección específica de las bases.

Estos dos tipos de penalidades se calculan en forma independiente y pueden alcanzar cada una un monto máximo equivalente al diez por ciento (10%) del monto del contrato vigente, o de ser el caso, del ítem que debió ejecutarse.

**3.9. INCUMPLIMIENTO DEL CONTRATO**

Las causales para la resolución del contrato, serán aplicadas de conformidad con el artículo 36 de la Ley y 164 del Reglamento.

**3.10. DISPOSICIONES FINALES**

Todos los demás aspectos del presente procedimiento no contemplados en las bases se regirán supletoriamente por la Ley y su Reglamento, así como por las disposiciones legales vigentes.

**SECCIÓN ESPECÍFICA**

**CONDICIONES ESPECIALES DEL PROCEDIMIENTO DE SELECCIÓN**

(EN ESTA SECCIÓN LA ENTIDAD DEBERÁ COMPLETAR LA INFORMACIÓN EXIGIDA, DE ACUERDO A LAS INSTRUCCIONES INDICADAS)



## CAPÍTULO I GENERALIDADES

### 1.1. ENTIDAD CONVOCANTE

Nombre : GOBIERNO REGIONAL DE UCAYALI  
RUC N° : 20393066386  
Domicilio legal : Jr. Raymondi N° 220 - PUCALLPA  
Teléfono : 061-571627Anexo: —  
Correo electrónico : procesos@regionucayali.gob.pe

### 1.2. OBJETO DE LA CONVOCATORIA

El presente procedimiento de selección tiene por objeto la **CONTRATACIÓN DE LA EJECUCIÓN DE LA OBRA -JOARR DE EMERGENCIA: "REPARACION DE SUPERFICIE DE RODADURA Y OBRAS DE ARTE; EN EL(LA) VIA DEPARTAMENTAL UC-103: TRAMO NUEVA REQUENA –CC. PP. PALMERAS DE ZAPOTILLO (L = 9.54 KM), DISTRITO DE NUEVA REQUENA, PROVINCIA CORONEL PORTILLO, DEPARTAMENTO UCAYALI"** CUI N°2573231.

### 1.3. VALOR REFERENCIAL<sup>4</sup>

El valor referencial asciende a **S/ 2,108,116.81 (Dos millones ciento ocho mil ciento dieciséis con 81/100 soles)**, incluidos los impuestos de Ley y cualquier otro concepto que incida en el costo total de la ejecución de la obra. El valor referencial ha sido calculado al mes de **Abril de 2024**.

Valor Referencial (VR)	Límites <sup>5</sup>	
	Inferior	Superior
<b>S/ 2,108,116.81</b>	<b>S/1,897,305.13</b>	<b>S/2,318,928.49</b>

#### Importante

- El precio de las ofertas no puede exceder los límites del valor referencial de conformidad con el numeral 28.2 del artículo 28 de la Ley.

Valor Referencial (VR)	Límite Inferior		Límite Superior	
	Con IGV	Sin IGV	Con IGV	Sin IGV
<b>S/ 2,108,116.81</b>	<b>S/1,897,305.13</b>	<b>S/ 1,607,885.71</b>	<b>S/2,318,928.49</b>	<b>S/1,965,193.63</b>

### 1.4. EXPEDIENTE DE CONTRATACIÓN

Documento y fecha de aprobación del expediente de contratación : R.G.G.R. N° 402-2024-GRU-GGR del 02.09.2024

<sup>4</sup> El monto del valor referencial indicado en esta sección de las bases no debe diferir del monto del valor referencial consignado en la ficha del procedimiento en el SEACE. No obstante, de existir contradicción entre estos montos, primará el monto del valor referencial indicado en las bases aprobadas.

<sup>5</sup> De acuerdo a lo señalado en el artículo 48 del Reglamento, estos límites se calculan considerando dos (2) decimales. Para ello, si el límite inferior tiene más de dos (2) decimales, se aumenta en un dígito el valor del segundo decimal; en el caso del límite superior, se considera el valor del segundo decimal sin efectuar el redondeo.

Documento y fecha de aprobación del expediente técnico : R.G.R. N° 255-2023-GRU-GRI del 27.09.2023

Documento y fecha de actualización del expediente técnico, de corresponder : R.G.R. N° 195-2024-GRU-GRI del 23.05.2024

Tipo y número del procedimiento de selección que se convocó para la elaboración del expediente técnico, de corresponder : Elaborado en Planta por la Sub Gerencia de Estudios mediante Plan de trabajo

### 1.5. FUENTE DE FINANCIAMIENTO

CANON Y SOBRE CANON, REGALIAS, RENTA DE ADUANAS Y PARTICIPACIONES

#### Importante

La fuente de financiamiento debe corresponder a aquella prevista en la Ley de Equilibrio Financiero del Presupuesto del Sector Público del año fiscal en el cual se convoca el procedimiento de selección.

### 1.6. SISTEMA DE CONTRATACIÓN

El presente procedimiento se rige por el sistema de PRECIOS UNITARIOS, de acuerdo con lo establecido en el expediente de contratación respectivo.

### 1.7. ALCANCES DEL REQUERIMIENTO

El alcance de la ejecución de la obra está definido en el Capítulo III de la presente sección de las bases.

### 1.8. PLAZO DE EJECUCIÓN DE LA OBRA

El plazo de ejecución de la obra materia de la presente convocatoria, es de **setenta y cinco [75]** días calendario, en concordancia con lo establecido en el expediente de contratación y en el expediente técnico de obra.

### 1.9. COSTO DE REPRODUCCIÓN Y ENTREGA DE BASES Y DEL EXPEDIENTE TÉCNICO DE LA OBRA

Los participantes registrados tienen el derecho a recabar las bases y el expediente técnico de la obra en versión impresa o digital, según su elección, para cuyo efecto deben:

Pagar en : CAJA DEL GOBIERNO REGIONAL DE UCAYALI – SEDE CENTRAL - Jr. Raymondi N°220, Calleria, coronel Portillo, Ucayali

Recoger en : Gobierno Regional de Ucayali, sito en Jr. Raymondi N°220, Calleria, coronel Portillo, Ucayali – En la oficina de la Gerencia Regional de Infraestructura – Sub Gerencia de Obras.

Costo de bases : Impresa: S/ 5.00

Costo del expediente técnico : Impreso: S/ 211.89

Digital: S/ 2.00

Las bases y el expediente técnico se entregan inmediatamente después de realizado el pago correspondiente. Excepcionalmente, el expediente técnico en versión impresa puede ser

entregado dentro del plazo máximo de un (1) día hábil de efectuado el pago.

**Importante**

- La Entidad debe entregar una constancia o formulario de cargos en donde consta que el participante recibió el expediente técnico completo. Dicha constancia o formulario debe incluir un índice del contenido del expediente técnico y número de folios correspondientes.
- El costo de entrega del ejemplar de las bases y del expediente técnico, no puede exceder el costo de su reproducción.

**Advertencia**

Las Entidades deben cautelar bajo responsabilidad que la versión impresa y digital del expediente técnico correspondan a la versión original del expediente técnico aprobado.

### 1.10. ACCESO VIRTUAL AL EXPEDIENTE TÉCNICO DE LA OBRA

El expediente técnico de la obra en versión digital se encuentra publicado en el SEACE, obligatoriamente, desde la fecha de la convocatoria del presente procedimiento de selección.

### 1.11. BASE LEGAL

- Ley N° 28411, Ley General del Sistema Nacional del Presupuesto.
- Ley 31638, Ley que aprueba el Presupuesto del Sector Público para el Año Fiscal 2023.
- Ley 31639, Ley de Equilibrio Financiero del Presupuesto del Sector Público del año fiscal 2023.
- Ley N° 27806, Ley de Transparencia y de Acceso a la Información Pública.
- Decreto Supremo N° 011-79-VC.
- Ley N° 30225, que aprueba la Ley de Contrataciones del Estado y su modificatoria el Decreto Legislativo 1444.
- Decreto Supremo N° 344-2018-EF, Reglamento de la Ley de Contrataciones del Estado, modificado por el Decreto Supremo N° 377-2019-EF, Decreto Supremo N° 168-2020-EF, Decreto Supremo N° 162-2021-EF, Decreto Supremo N° 234-2022-EF.
- Decreto Supremo N° 004-2019-JUS que aprueba el T.U.O. de la ley N° 27444 Ley del Procedimiento Administrativo General.
- Directivas y opiniones del Organismo Supervisor de las Contrataciones del Estado (OSCE).
- Reglamento Nacional de Edificaciones (RNE) y sus modificatorias.
- Normas sobre consideraciones de mitigación de impacto Ambiental.
- Reglamento del sistema Nacional de Defensa Civil
- Reglamento para la autorización de Obras en Vías Públicas.
- Y otras aplicables

Las referidas normas incluyen sus respectivas modificaciones, de ser el caso.

## CAPÍTULO II DEL PROCEDIMIENTO DE SELECCIÓN

### 2.1. CALENDARIO DEL PROCEDIMIENTO DE SELECCIÓN

Según el cronograma de la ficha de selección de la convocatoria publicada en el SEACE.

**Importante**

De conformidad con la vigesimosegunda Disposición Complementaria Final del Reglamento, en caso la Entidad (Ministerios y sus organismos públicos, programas o proyectos adscritos) haya difundido el requerimiento a través del SEACE siguiendo el procedimiento establecido en dicha disposición, no procede formular consultas u observaciones al requerimiento.

### 2.2. CONTENIDO DE LAS OFERTAS

La oferta contendrá, además de un índice de documentos<sup>6</sup>, la siguiente documentación:

#### 2.2.1. Documentación de presentación obligatoria

##### 2.2.1.1. Documentos para la admisión de la oferta

- a) Declaración jurada de datos del postor. (Anexo N° 1)
- b) Documento que acredite la representación de quien suscribe la oferta.

En caso de persona jurídica, copia del certificado de vigencia de poder del representante legal, apoderado o mandatario designado para tal efecto.

En caso de persona natural, copia del documento nacional de identidad o documento análogo, o del certificado de vigencia de poder otorgado por persona natural, del apoderado o mandatario, según corresponda.

En el caso de consorcios, este documento debe ser presentado por cada uno de los integrantes del consorcio que suscriba la promesa de consorcio, según corresponda.

**Advertencia**

De acuerdo con el artículo 4 del Decreto Legislativo N° 1246, las Entidades están prohibidas de exigir a los administrados o usuarios la información que puedan obtener directamente mediante la interoperabilidad a que se refieren los artículos 2 y 3 de dicho Decreto Legislativo. En esa medida, si la Entidad es usuaria de la Plataforma de Interoperabilidad del Estado – PIDE<sup>7</sup> y siempre que el servicio web se encuentre activo en el Catálogo de Servicios de dicha plataforma, no corresponderá exigir el certificado de vigencia de poder y/o documento nacional de identidad.

- c) Declaración jurada de acuerdo con el literal b) del artículo 52 del Reglamento. (Anexo N° 2)
- d) Declaración jurada de cumplimiento del Expediente Técnico, según el numeral 3.1 del Capítulo III de la presente sección. (Anexo N° 3)
- e) Declaración jurada de plazo de ejecución de la obra. (Anexo N° 4)

<sup>6</sup> La omisión del índice no determina la no admisión de la oferta.

<sup>7</sup> Para mayor información de las Entidades usuarias y del Catálogo de Servicios de la Plataforma de Interoperabilidad del Estado – PIDE ingresar al siguiente enlace <https://www.gobiernodigital.gob.pe/interoperabilidad/>



- f) Promesa de consorcio con firmas legalizadas, de ser el caso, en la que se consigne los integrantes, el representante común, el domicilio común y las obligaciones a las que se compromete cada uno de los integrantes del consorcio, así como el porcentaje equivalente a dichas obligaciones. (Anexo N° 5)
- g) El precio de la oferta en SOL y:
- ✓ El desagregado de partidas, cuando el procedimiento se haya convocado a suma alzada.
  - ✓ Los precios unitarios, considerando las partidas según lo previsto en el último párrafo del literal b) del artículo 35 del Reglamento.

Asimismo, la oferta incluye el monto de la prestación accesorio, cuando corresponda. (Anexo N° 6)

El precio total de la oferta y los subtotales que lo componen deben ser expresados con dos (2) decimales. Los precios unitarios pueden ser expresados con más de dos (2) decimales.

#### Importante

- El órgano encargado de las contrataciones o comité de selección, según corresponda, no puede incorporar documentos adicionales para la admisión de la oferta a los establecidos en este acápite.
- El análisis de precios unitarios y el detalle de los gastos generales fijos y variables de la oferta se presentan para el perfeccionamiento del contrato.
- El órgano encargado de las contrataciones o comité de selección, según corresponda, declara no admitidas las ofertas que no se encuentren dentro de los límites del valor referencial previstos en el numeral 28.2 del artículo 28 de la Ley. Asimismo, verifica la presentación de los documentos requeridos. De no cumplir con lo requerido, la oferta se considera no admitida.

#### 2.2.1.2. Documentos para acreditar los requisitos de calificación

Incorporar en la oferta los documentos que acreditan los "Requisitos de Calificación" que se detallan en el numeral 3.2 del Capítulo III de la presente sección de las bases.

#### 2.2.2. Documentación de presentación facultativa:

- a) En el caso de microempresas y pequeñas empresas integradas por personas con discapacidad, o en el caso de consorcios conformados en su totalidad por estas empresas, deben presentar la constancia o certificado con el cual acredite su inscripción en el Registro de Empresas Promocionales para Personas con Discapacidad<sup>8</sup>.
- b) Solicitud de bonificación del cinco por ciento (5%) por tener la condición de micro y pequeña empresa (Anexo N°11).
- c) Incorporar en la oferta los documentos que acreditan los "Factores de Evaluación" establecidos en el Capítulo IV de la presente sección de las bases, a efectos de obtener el puntaje previsto en dicho Capítulo para cada factor.
- d) Los postores que apliquen el beneficio de la exoneración del IGV previsto en la Ley N° 27037, Ley de Promoción de la Inversión en la Amazonía, deben presentar la Declaración Jurada de cumplimiento de condiciones para la aplicación de la exoneración del IGV. (Anexo N° 7)

<sup>8</sup> Dicho documento se tendrá en consideración en caso de empate, conforme a lo previsto en el artículo 91 del Reglamento.

#### Advertencia

El órgano encargado de las contrataciones o comité de selección, según corresponda, no podrá exigir al postor la presentación de documentos que no hayan sido indicados en los acápites "Documentos para la admisión de la oferta", "Requisitos de calificación" y "Factores de evaluación".

#### 2.3. REQUISITOS PARA PERFECCIONAR EL CONTRATO

El postor ganador de la buena pro debe presentar los siguientes documentos para perfeccionar el contrato:

- a) Garantía de fiel cumplimiento del contrato.
- b) Contrato de consorcio con firmas legalizadas ante Notario de cada uno de los integrantes, de ser el caso.
- c) Código de cuenta interbancaria (CCI) o, en el caso de proveedores no domiciliados, el número de su cuenta bancaria y la entidad bancaria en el exterior.
- d) Copia de la vigencia del poder del representante legal de la empresa que acredite que cuenta con facultades para perfeccionar el contrato, cuando corresponda.
- e) Copia de DNI del postor en caso de persona natural, o de su representante legal en caso de persona jurídica.

#### Advertencia

De acuerdo con el artículo 4 del Decreto Legislativo N° 1246, las Entidades están prohibidas de exigir a los administrados o usuarios la información que puedan obtener directamente mediante la interoperabilidad a que se refieren los artículos 2 y 3 de dicho Decreto Legislativo. En esa medida, si la Entidad es usuaria de la Plataforma de Interoperabilidad del Estado – PIDE<sup>9</sup> y siempre que el servicio web se encuentre activo en el Catálogo de Servicios de dicha plataforma, no corresponderá exigir los documentos previstos en los literales e) y f).

- f) Domicilio para efectos de la notificación durante la ejecución del contrato.
- g) Autorización de notificación de la decisión de la Entidad sobre la solicitud de ampliación de plazo mediante medios electrónicos de comunicación<sup>10</sup>. (Anexo N°12)
- h) Constancia de capacidad libre de contratación expedida por el RNP<sup>11</sup>.
- i) Programa de Ejecución de Obra (CPM) el cual presenta la ruta crítica y el calendario de avance de obra valorizado.
- j) Calendario de adquisición de materiales e insumos necesarios para la ejecución de obra, en concordancia con el calendario de avance de obra valorizado. Este calendario se actualiza con cada ampliación de plazo otorgada, en concordancia con el calendario de avance de obra valorizado vigente.
- k) Calendario de utilización de equipo, en caso la naturaleza de la contratación lo requiera.
- l) Memoria en la que se señalen las consideraciones que se han tomado en cuenta para la elaboración de los documentos indicados en los literales i), j) y k).
- m) Análisis de precios unitarios de las partidas y detalle de los gastos generales fijos y variables de la oferta, en caso de obras sujetas a precios unitarios<sup>12</sup>.
- n) Desagregado por partidas que dio origen a la oferta, en caso de obras a suma alzada.
- o) Copia de documentos que sustenten la propiedad, la posesión, el compromiso de compra venta o alquiler u otro documento que acredite la disponibilidad del requisito de calificación equipamiento estratégico. En el caso que el postor ganador sea un consorcio los documentos de acreditación de este requisito pueden estar a nombre del consorcio o de uno de sus integrantes.
- p) Copia de los diplomas que acrediten la formación académica requerida del plantel

<sup>9</sup> Para mayor información de las Entidades usuarias y del Catálogo de Servicios de la Plataforma de Interoperabilidad del Estado – PIDE ingresar al siguiente enlace <https://www.gobimodigital.gob.pe/interoperabilidad/>

<sup>10</sup> En tanto se implemente la funcionalidad en el SEACE, de conformidad con la Primera Disposición Complementaria Transitoria del Decreto Supremo N° 234-2022-EF.

<sup>11</sup> Este requisito no aplica para procedimientos de contratación directa por la causal de carácter de secreto, secreto militar o por razones de orden interno.

<sup>12</sup> La Entidad puede requerir este documento en caso de obras a suma alzada.

profesional clave, en caso que el grado o título profesional requerido no se encuentre publicado en el Registro Nacional de Grados Académicos y Títulos Profesionales a cargo de la de la Superintendencia Nacional de Educación Superior Universitaria – SUNEDU<sup>13</sup>.

- q) Copia de (i) contratos y su respectiva conformidad o (ii) constancias o (iii) certificados o (iv) cualquier otra documentación que, de manera fehaciente demuestre la experiencia del personal que conforma el plantel profesional clave.

#### Importante

- La Entidad debe aceptar las diferentes denominaciones utilizadas para acreditar la carrera profesional requerida, aun cuando no coincida literalmente con aquella prevista en los requisitos de calificación (por ejemplo Ingeniería Ambiental, Ingeniería en Gestión Ambiental, Ingeniería y Gestión Ambiental u otras denominaciones).

- Los documentos que acreditan la experiencia del personal deben incluir como mínimo los nombres y apellidos del profesional, el cargo desempeñado, el plazo de la prestación indicando el día, mes y año de inicio y culminación, el nombre de la Entidad u organización que emite el documento, la fecha de emisión y nombres y apellidos de quien suscribe el documento.

En caso estos documentos establezcan el plazo de la experiencia adquirida por el profesional en meses sin especificar los días la Entidad debe considerar el mes completo.

De presentarse experiencia ejecutada paralelamente (traslape), para el cómputo del tiempo de dicha experiencia sólo se considerará una vez el periodo traslapado. No obstante, de presentarse periodos traslapados en el residente de obra, no se considera ninguna de las experiencias acreditadas, salvo la ejecución de obras por paquete.

Se considerará aquella experiencia que no tenga una antigüedad mayor a veinticinco (25) años anteriores a la fecha de la presentación de ofertas.

Asimismo, la Entidad debe valorar de manera integral los documentos presentados para acreditar dicha experiencia. En tal sentido, aun cuando en los documentos presentados la denominación del cargo o puesto no coincida literalmente con aquella prevista en los requisitos de calificación, se deberá validar la experiencia si las actividades que realizó el profesional corresponden con la función propia del cargo o puesto requerido.

- Cuando el postor ganador de la buena pro presenta como plantel profesional clave a profesionales que se encuentren prestando servicios como residente o supervisor en obras contratadas por la Entidad que no cuentan con recepción, procede otorgar plazo adicional para subsanar, conforme lo previsto en el literal a) del artículo 141 del Reglamento.
- En caso que el postor ganador de la buena pro sea un consorcio, las garantías que presente este para el perfeccionamiento del contrato, así como durante la ejecución contractual, de ser el caso, además de cumplir con las condiciones establecidas en el artículo 33 de la Ley y en el artículo 148 del Reglamento, deben consignar expresamente el nombre completo o la denominación o razón social de los integrantes del consorcio, en calidad de garantizados, de lo contrario no podrán ser aceptadas por las Entidades. No se cumple el requisito antes indicado si se consigna únicamente la denominación del consorcio, conforme lo dispuesto en la Directiva "Participación de Proveedores en Consorcio en las Contrataciones del Estado".
- En los contratos de ejecución de obras que celebren las Entidades con las micro y pequeñas empresas, estas últimas pueden otorgar como garantía de fiel cumplimiento el diez por ciento (10%) del monto del contrato, porcentaje que es retenido por la Entidad durante la primera mitad del número total de pagos a realizarse, de forma prorrateada en cada pago, con cargo a ser devuelto a la finalización del mismo, conforme lo establece el numeral 149.4 del artículo 149 del Reglamento y numeral 151.3 del artículo 151 del Reglamento, siempre que:
  - El procedimiento de selección original del cual deriva el contrato a suscribirse sea una Adjudicación Simplificada.
  - El plazo de ejecución de la obra sea igual o mayor a sesenta (60) días calendario; y,
  - El pago a favor del contratista considere, al menos, dos (2) valorizaciones periódicas, en función del avance de obra.

Para dicho efecto los postores deben encontrarse registrados en el REMYPE, consignando

<sup>13</sup> <https://enlinea.sunedu.gob.pe/>

en la Declaración Jurada de Datos del Postor (Anexo N° 1) o en la solicitud de retención de la garantía durante el perfeccionamiento del contrato, que tienen la condición de MYPE, lo cual será verificado por la Entidad en el link <http://www2.trabajo.gob.pe/servicios-en-linea-2-2> opción consulta de empresas acreditadas en el REMYPE.

#### Importante

- Corresponde a la Entidad verificar que las garantías presentadas por el postor ganador de la buena pro cumplan con los requisitos y condiciones necesarios para su aceptación y eventual ejecución; sin perjuicio de la determinación de las responsabilidades funcionales que correspondan.
- De conformidad con el Reglamento Consular del Perú aprobado mediante Decreto Supremo N° 076-2005-RE para que los documentos públicos y privados extendidos en el exterior tengan validez en el Perú, deben estar legalizados por los funcionarios consulares peruanos y refrendados por el Ministerio de Relaciones Exteriores del Perú, salvo que se trate de documentos públicos emitidos en países que formen parte del Convenio de la Apostilla, en cuyo caso bastará con que estos cuenten con la Apostilla de la Haya<sup>14</sup>.
- La Entidad no puede exigir documentación o información adicional a la consignada en el presente numeral para el perfeccionamiento del contrato.

## 2.4. PERFECCIONAMIENTO DEL CONTRATO

El contrato se perfecciona con la suscripción del documento que lo contiene. Para dicho efecto el postor ganador de la buena pro, dentro del plazo previsto en el artículo 141 del Reglamento, debe presentar la documentación requerida en mesa de Partes del Gobierno Regional de Ucayali, sito en Jr. Raymondi N° 220, Calleria, Coronel Portillo, Ucayali – oficina de Logística.

#### Importante

En el caso de contratación de obras por paquete, se debe suscribir un contrato por cada obra incluida en el paquete.

## 2.5. ADELANTOS<sup>15</sup>

### 2.5.1. ADELANTO DIRECTO

"La Entidad otorgará UN adelanto directo por el 10% del monto del contrato original.

El contratista debe solicitar formalmente el ADELANTO dentro de los ocho (8) días siguientes a la suscripción del contrato, adjuntando a su solicitud la garantía por adelantos<sup>16</sup> mediante carta fianza o póliza de caución y el comprobante de pago correspondiente. La Entidad debe entregar el monto solicitado dentro de los siete (7) días contados a partir del día siguiente de recibida la solicitud del contratista.

Vencido el plazo para solicitar el adelanto no procede la solicitud.

### 2.5.2. ADELANTO PARA MATERIALES E INSUMOS

"La Entidad otorgará adelantos para materiales e insumos por el 20% del monto del contrato original, conforme al calendario de adquisición de materiales e insumos presentado por el contratista.

La entrega de los adelantos se realizará en un plazo de ocho (8) días calendario previos a la

<sup>14</sup> Según lo previsto en la Opinión N° 009-2016/DTN.

<sup>15</sup> Si la Entidad ha previsto la entrega de adelantos, debe prever el procedimiento para su entrega, conforme a lo previsto en los artículos 181 y 182 del Reglamento.

<sup>16</sup> De conformidad con el artículo 153 del Reglamento, esta garantía debe ser emitida por idéntico monto y un plazo mínimo de vigencia de tres (3) meses, renovable por un plazo idéntico hasta la amortización total del adelanto otorgado. Cuando el plazo de ejecución contractual sea menor a tres (3) meses, las garantías pueden ser emitidas con una vigencia menor, siempre que cubra la fecha prevista para la amortización total del adelanto otorgado.



fecha prevista en el calendario de adquisición de materiales e insumos para cada adquisición, con la finalidad que EL CONTRATISTA pueda disponer de los materiales e insumos en la oportunidad prevista en el calendario de avance de obra valorizado. Para tal efecto, EL CONTRATISTA debe solicitar la entrega del adelanto en un plazo de siete (7) días calendario anteriores al inicio del plazo antes mencionado, adjuntando a su solicitud la garantía por adelantos<sup>17</sup> mediante carta fianza o póliza de caución y el comprobante de pago respectivo.

## 2.6. VALORIZACIONES

El periodo de valorización será MENSUAL.

### Importante

- Cuando el periodo de valorización establecido por la Entidad sea el mensual, el plazo del pago de la valorización se regirá por lo dispuesto en el numeral 194.7 del artículo 194 del Reglamento. En cambio, si la Entidad prevé un periodo de valorización distinto al mensual, se debe establecer los plazos y procedimiento aplicables para la valorización, teniendo en consideración lo dispuesto en el numeral 194.6 del referido artículo, así como el plazo para el pago de las valorizaciones.

## 2.7. PLAZO PARA EL PAGO DEL SALDO DE LA LIQUIDACIÓN DEL CONTRATO DE OBRA

La Entidad o el contratista, según corresponda, deben efectuar el pago del monto correspondiente al saldo de la liquidación del contrato de obra, en el plazo de QUINCE (15) días calendario, computados desde el día siguiente del consentimiento de la liquidación. Para tal efecto, la parte que solicita el pago debe presentar el comprobante de pago respectivo.

<sup>17</sup> De conformidad con el artículo 153 del Reglamento, esta garantía debe ser emitida por idéntico monto y un plazo mínimo de vigencia de tres (3) meses, renovable por un plazo idéntico hasta la amortización total del adelanto otorgado. Cuando el plazo de ejecución contractual sea menor a tres (3) meses, las garantías pueden ser emitidas con una vigencia menor, siempre que cubra la fecha prevista para la amortización total del adelanto otorgado.

## CAPÍTULO III REQUERIMIENTO

### Importante

Es responsabilidad de la Entidad cautelar la adecuada formulación del expediente técnico, debiendo asegurar la calidad técnica y reducir la necesidad de su reformulación por errores o deficiencias técnicas que repercutan en el proceso de contratación y en la ejecución de la obra.

## 3.1. EXPEDIENTE TÉCNICO E INFORMACIÓN COMPLEMENTARIA DEL EXPEDIENTE TÉCNICO

**SE ADJUNTA AL FINAL DE LAS BASES Y FORMA PARTE INTEGRANTE DE LAS MISMAS**

### Importante

Para determinar que los postores cuentan con las capacidades necesarias para ejecutar el contrato, el órgano encargado de las contrataciones o comité de selección, según corresponda, incorpora los requisitos de calificación que se extraen del expediente técnico, no pudiendo incluirse requisitos adicionales a los previstos en el mismo, ni distintos a los siguientes:

## 3.2. REQUISITOS DE CALIFICACIÓN

**SE ADJUNTA AL FINAL DE LAS BASES Y FORMA PARTE INTEGRANTE DE LAS MISMAS**

### Importante

- Si como resultado de una consulta u observación corresponde precisarse o ajustarse el requerimiento, se solicita la autorización del área usuaria y se pone de conocimiento de tal hecho a la dependencia que aprobó el expediente de contratación, de conformidad con el numeral 72.3 del artículo 72 del Reglamento.
- Los requisitos de calificación determinan si los postores cuentan con las capacidades necesarias para ejecutar el contrato, lo que debe ser acreditado documentalmente, y no mediante declaración jurada.



## CAPÍTULO IV FACTORES DE EVALUACIÓN

La evaluación se realiza sobre la base de cien (100) puntos.

Para determinar la oferta con el mejor puntaje y el orden de prelación de las ofertas, se considera lo siguiente:

FACTOR DE EVALUACIÓN	PUNTAJE / METODOLOGÍA PARA SU ASIGNACIÓN
<b>A. PRECIO</b>	
<p><u>Evaluación:</u></p> <p>Se evaluará considerando el precio ofertado por el postor.</p> <p><u>Acreditación:</u></p> <p>Se acreditará mediante el documento que contiene el precio de la oferta (Anexo N° 6).</p>	<p>La evaluación consistirá en otorgar el máximo puntaje a la oferta de precio más bajo y se otorga a las demás ofertas puntajes inversamente proporcionales a sus respectivos precios, según la siguiente fórmula:</p> $P_i = \frac{O_m \times PMP}{O_i}$ <p>I = Oferta P<sub>i</sub> = Puntaje de la oferta a evaluar O<sub>i</sub> = Precio i O<sub>m</sub> = Precio de la oferta más baja PMP = Puntaje máximo del precio</p> <p style="text-align: right;"><b>98<sup>18</sup> puntos</b></p>
<b>D. SOSTENIBILIDAD AMBIENTAL Y SOCIAL</b>	
<p><u>Evaluación:</u></p> <p>Se evaluará que el postor cuente con una (1) práctica de sostenibilidad ambiental o social</p> <p>En caso que el postor se presente en consorcio, cada uno de sus integrantes, debe acreditar alguna de las prácticas de sostenibilidad ambiental o social para obtener el puntaje.</p>	<p>(Máximo 2 puntos)</p> <p>Acredita una (1) de las prácticas de sostenibilidad <b>02 puntos</b></p> <p>No acredita ninguna práctica en sostenibilidad <b>0 puntos</b></p>
<b>D.1 Práctica:</b>	
<p>Certificación del sistema de gestión de la seguridad y salud en el trabajo</p> <p><u>Acreditación:</u></p> <p>Copia simple del certificado que acredita que se ha implementado un sistema de gestión de seguridad y salud en el trabajo acorde con la norma ISO 45001:2018, o con la Norma Técnica Peruana equivalente (NTP-ISO 45001:2018) o norma que la sustituya, cuyo alcance o campo de aplicación considere obras <b>VIALES EN GENERAL</b><sup>19 20</sup></p> <p>El certificado debe haber sido emitido por un Organismo de Certificación acreditado para dicho sistema de gestión, ya sea ante el INACAL (antes INDECOPI) u otro organismo acreditador que cuente con</p>	

<sup>18</sup> De 88 a 100 puntos, en el caso de obras bajo la modalidad de ejecución llave en mano en las que se puede incluir adicionalmente el factor capacitación. De 83 a 100 puntos, si adicionalmente, se incluyen los factores de sostenibilidad ambiental y social e integridad en la contratación pública (cuando el valor referencial supere el monto establecido por la Ley de Presupuesto del Sector Público para la Adjudicación Simplificada).

<sup>19</sup> Respecto de la definición del alcance o campo de aplicación del certificado, se podrían considerar certificados cuyos alcances involucren el objeto de contratación, tales como "ejecución o construcción de": obras de edificación, obras civiles, obras viales o de infraestructura vial, obras de saneamiento, obras electromecánicas, obras energéticas, obras de suministro de energía, entre otros.

<sup>20</sup> El postor en su oferta podrá acompañar el certificado con documentación complementaria emitida por la misma Entidad certificadora para precisar el alcance de su certificación; la cual debe corresponder a la sede que efectuará la prestación.

FACTOR DE EVALUACIÓN	PUNTAJE / METODOLOGÍA PARA SU ASIGNACIÓN
reconocimiento internacional <sup>21</sup>	
El referido certificado debe corresponder a la sede, filial u oficina a cargo de la prestación <sup>22</sup> , y estar vigente <sup>23</sup> a la fecha de presentación de ofertas.	
<b>D.2 Práctica:</b>	
Certificación del sistema de gestión de la responsabilidad social	
<u>Acreditación:</u>	
Copia simple del certificado que acredita que se ha implementado un sistema de gestión de la responsabilidad social acorde con el estándar SA 8000:2014 <sup>24</sup> .	
El certificado debe haber sido emitido por un Organismo de Certificación acreditado ante el "Social Accountability Accreditation Services" (SAAS).	
El referido certificado debe corresponder a la sede, filial u oficina a cargo de la prestación <sup>25</sup> , y estar vigente <sup>26</sup> a la fecha de presentación de ofertas.	
<b>D.3 Práctica:</b>	
Certificación del sistema de gestión ambiental.	
<u>Acreditación:</u>	
Copia simple del certificado que acredita que se ha implementado un sistema de gestión ambiental acorde con la norma ISO 14001:2015, o con la Norma Técnica Peruana equivalente (NTP-ISO 14001:2015), cuyo alcance o campo de aplicación considere <b>VIALES EN GENERAL</b> <sup>27 28</sup>	
El certificado debe haber sido emitido por un Organismo de Certificación acreditado para dicho sistema de gestión, ya sea ante el INACAL (antes INDECOPI) u otro organismo acreditador que cuente con reconocimiento internacional <sup>29</sup> .	
El referido certificado debe corresponder a la sede, filial u oficina a cargo de la prestación <sup>30</sup> , y estar vigente <sup>31</sup> a la fecha de presentación de ofertas.	

<sup>21</sup> Sea firmante/signatario del Acuerdo de Reconocimiento Mutuo (MLA) del International Accreditation Forum-IAF (<http://www.iaf.nu>) o del InterAmerican Accreditation Cooperation-IAAC (<http://www.iaac.org.mx>) o del European co-operation for Accreditation-EA (<http://www.european-accreditation.org/>) o del Pacific Accreditation Cooperation-PAC (<http://www.apcc-pac.org/>).

<sup>22</sup> En el certificado debe estar consignada la dirección exacta de la sede, filial u oficina a cargo de la prestación.

<sup>23</sup> Se refiere al periodo de vigencia que señala el certificado presentado.

<sup>24</sup> Entre las certificaciones voluntarias más difundidas mundialmente, referidas al desempeño social en aspectos de la responsabilidad social en los lugares de trabajo, se encuentra la correspondiente al estándar SA 8000, propuesto por la Social Accountability International (SAI). La certificación bajo este estándar refiere que una organización ha demostrado mediante una evaluación (Auditoría de Tercera Parte) que cumple con sus requisitos en los siguientes aspectos: Trabajo infantil, trabajo forzoso o bajo coacción, salud y seguridad, libertad de asociación y derecho a la negociación colectiva, discriminación, prácticas disciplinarias, horas de trabajo y remuneración.

<sup>25</sup> En el certificado debe estar consignada la dirección exacta de la sede, filial u oficina a cargo de la prestación.

<sup>26</sup> Se refiere al periodo de vigencia que señala el certificado presentado.

<sup>27</sup> Respecto de la definición del alcance o campo de aplicación del certificado, se podrían considerar certificados cuyos alcances involucren el objeto de contratación, tales como "ejecución o construcción de": obras de edificación, obras civiles, obras viales o de infraestructura vial, obras de saneamiento, obras electromecánicas, obras energéticas, obras de suministro de energía, entre otros.

<sup>28</sup> El postor en su oferta podrá acompañar el certificado con documentación complementaria emitida por la misma Entidad certificadora para precisar el alcance de su certificación; la cual debe corresponder a la sede que efectuará la prestación.

<sup>29</sup> Sea firmante/signatario del Acuerdo de Reconocimiento Mutuo (MLA) del International Accreditation Forum-IAF (<http://www.iaf.nu>) o del InterAmerican Accreditation Cooperation-IAAC (<http://www.iaac.org.mx>) o del European co-operation for Accreditation-EA (<http://www.european-accreditation.org/>) o del Pacific Accreditation Cooperation-PAC (<http://www.apcc-pac.org/>).

<sup>30</sup> En el certificado debe estar consignada la dirección exacta de la sede, filial u oficina a cargo de la prestación.

<sup>31</sup> Se refiere al periodo de vigencia que señala el certificado presentado.

FACTOR DE EVALUACIÓN	PUNTAJE / METODOLOGÍA PARA SU ASIGNACIÓN
<b>D.4 Práctica:</b>  Responsabilidad hídrica  <u>Acreditación:</u>  Copia simple del Certificado Azul emitido por la Autoridad Nacional del Agua que lo reconoce como empresa hídricamente responsable del "Programa Huella Hídrica" ( <a href="http://www.ana.gob.pe/certificado_azul">http://www.ana.gob.pe/certificado_azul</a> ).	
<b>D.5 Práctica:</b>  Certificación del sistema de gestión de la energía  <u>Acreditación:</u>  Copia simple del certificado que acredita que se ha implementado un SGE acorde con la norma ISO 50001:2018, o con la Norma Técnica Peruana equivalente (NTP ISO 50001) o norma que la sustituya, cuyo alcance o campo de aplicación considere <b>VIALES EN GENERAL</b> . <sup>32 33</sup>  El certificado debe haber sido emitido por un Organismo de Certificación acreditado para dicho sistema de gestión, ya sea ante el INACAL (antes INDECOPI) u otro organismo acreditador que cuente con reconocimiento internacional. <sup>34</sup>  El referido certificado debe corresponder a la sede, filial u oficina a cargo de la prestación <sup>35</sup> , y estar vigente <sup>36</sup> a la fecha de presentación de ofertas.	
<b>PUNTAJE TOTAL</b>	<b>100 puntos<sup>37</sup></b>

**Importante**

Los factores de evaluación elaborados por el órgano encargado de las contrataciones o comité de selección, según corresponda, deben ser objetivos y guardar vinculación, razonabilidad y proporcionalidad con el objeto de la contratación. Asimismo, estos no pueden calificar con puntaje el cumplimiento del Expediente Técnico ni los requisitos de calificación.

<sup>32</sup> Respecto de la definición del alcance o campo de aplicación del certificado, se podrían considerar certificados cuyos alcances involucren el objeto de contratación, tales como "ejecución o construcción de": obras de edificación, obras civiles, obras viales o de infraestructura vial, obras de saneamiento, obras electromecánicas, obras energéticas, obras de suministro de energía, entre otros.

<sup>33</sup> El postor en su oferta podrá acompañar el certificado con documentación complementaria emitida por la misma Entidad certificadora para precisar el alcance de su certificación; la cual debe corresponder a la sede que efectuará la prestación.

<sup>34</sup> Sea firmante/signatario del Acuerdo de Reconocimiento Mutuo (MLA) del International Accreditation Forum-IAF (<http://www.iaf.nu>) o del InterAmerican Accreditation Cooperation-IAAC (<http://www.iaac.org.mx>) o del European co-operation for Accreditation-EA (<http://www.european-accreditation.org/>) o del Pacific Accreditation Cooperation-PAC (<http://www.apec-pac.org/>).

<sup>35</sup> En el certificado debe estar consignada la dirección exacta de la sede, filial u oficina a cargo de la prestación.

<sup>36</sup> Se refiere al periodo de vigencia que señala el certificado presentado.

<sup>37</sup> Es la suma de los puntajes de todos los factores de evaluación.

**CAPÍTULO V  
PROFORMA DEL CONTRATO**

Conste por el presente documento, la **CONTRATACION DE LA EJECUCION DE LA OBRA-IOARR DE EMERGENCIA: "REPARACION DE SUPERFICIE DE RODADURA Y OBRAS DE ARTE; EN EL(LA) VIA DEPARTAMENTAL UC-103: TRAMO NUEVA REQUENA -CC. PP. PALMERAS DE ZAPOTILLO (L = 9.54 KM), DISTRITO DE NUEVA REQUENA, PROVINCIA CORONEL PORTILLO, DEPARTAMENTO UCAYALI"** CUI N° 2573231 que celebra de una parte [CONSIGNAR EL NOMBRE DE LA ENTIDAD], en adelante LA ENTIDAD, con RUC N° [.....], con domicilio legal en [.....], representada por [.....], identificado con DNI N° [.....], y de otra parte [.....], con RUC N° [.....], con domicilio legal en [.....], inscrita en la Ficha N° [.....] Asiento N° [.....] del Registro de Personas Jurídicas de la ciudad de [.....], debidamente representado por su Representante Legal, [.....], con DNI N° [.....], según poder inscrito en la Ficha N° [.....] Asiento N° [.....] del Registro de Personas Jurídicas de la ciudad de [.....], a quien en adelante se le denominará EL CONTRATISTA en los términos y condiciones siguientes:

**CLÁUSULA PRIMERA: ANTECEDENTES**

Con fecha [.....], el órgano encargado de las contrataciones o comité de selección, según corresponda, adjudicó la buena pro de la **ADJUDICACIÓN SIMPLIFICADA N° 083-2023-GRU-GR-CS-2** para la contratación de la ejecución de la obra **IOARR DE EMERGENCIA: "REPARACION DE SUPERFICIE DE RODADURA Y OBRAS DE ARTE; EN EL(LA) VIA DEPARTAMENTAL UC-103: TRAMO NUEVA REQUENA -CC. PP. PALMERAS DE ZAPOTILLO (L = 9.54 KM), DISTRITO DE NUEVA REQUENA, PROVINCIA CORONEL PORTILLO, DEPARTAMENTO UCAYALI"** CUI N° 2573231, a [INDICAR NOMBRE DEL GANADOR DE LA BUENA PRO], cuyos detalles e importe constan en los documentos integrantes del presente contrato.

**CLÁUSULA SEGUNDA: OBJETO**

El presente contrato tiene por objeto la **CONTRATACION DE LA EJECUCION DE LA OBRA-IOARR DE EMERGENCIA: "REPARACION DE SUPERFICIE DE RODADURA Y OBRAS DE ARTE; EN EL(LA) VIA DEPARTAMENTAL UC-103: TRAMO NUEVA REQUENA -CC. PP. PALMERAS DE ZAPOTILLO (L = 9.54 KM), DISTRITO DE NUEVA REQUENA, PROVINCIA CORONEL PORTILLO, DEPARTAMENTO UCAYALI"** CUI N° 2573231.

**CLÁUSULA TERCERA: MONTO CONTRACTUAL**

El monto total del presente contrato asciende a [CONSIGNAR MONEDA Y MONTO], que incluye todos los impuestos de Ley.

Este monto comprende el costo de la ejecución de la obra, todos los tributos, seguros, transporte, inspecciones, pruebas y, de ser el caso, los costos laborales conforme a la legislación vigente, así como cualquier otro concepto que pueda tener incidencia sobre la ejecución de la prestación materia del presente contrato.

**CLÁUSULA CUARTA: DEL PAGO**

LA ENTIDAD se obliga a pagar la contraprestación a EL CONTRATISTA en SOL, en periodos de valorización MENSUAL conforme a lo previsto en la sección específica de las bases. Asimismo, LA ENTIDAD o EL CONTRATISTA, según corresponda, se obligan a pagar el monto correspondiente al saldo de la liquidación del contrato de obra, en el plazo de QUINCE (15) días calendario, computados desde el día siguiente del consentimiento de la liquidación.

En caso de retraso en el pago de las valorizaciones, por razones imputables a LA ENTIDAD, EL CONTRATISTA tiene derecho al reconocimiento de los intereses legales efectivos, de conformidad con el artículo 39 de la Ley de Contrataciones del Estado y los artículos 1244, 1245 y 1246 del Código Civil. Para tal efecto, se formulará una valorización de intereses y el pago se efectuará en las valorizaciones siguientes.



### CLÁUSULA QUINTA: DEL PLAZO DE LA EJECUCIÓN DE LA PRESTACIÓN

El plazo de ejecución del presente contrato es de **setenta y cinco (75) días calendario**, el mismo que se computa desde el día siguiente de cumplidas las condiciones previstas en el artículo 176 del Reglamento.

### CLÁUSULA SEXTA: PARTES INTEGRANTES DEL CONTRATO

El presente contrato está conformado por las bases integradas, la oferta ganadora, así como los documentos derivados del procedimiento de selección que establezcan obligaciones para las partes.

### CLÁUSULA SÉTIMA: GARANTÍAS

EL CONTRATISTA entregó al perfeccionamiento del contrato la respectiva garantía incondicional, solidaria, irrevocable, y de realización automática en el país al solo requerimiento, a favor de LA ENTIDAD, por los conceptos, montos y vigencias siguientes:

- De fiel cumplimiento del contrato: [CONSIGNAR EL MONTO], a través de la [INDICAR EL TIPO DE GARANTÍA PRESENTADA] N° [INDICAR NÚMERO DEL DOCUMENTO] emitida por [SEÑALAR EMPRESA QUE LA EMITE]. Monto que es equivalente al diez por ciento (10%) del monto del contrato original, la misma que debe mantenerse vigente hasta el consentimiento de la liquidación final.

#### Importante

Al amparo de lo dispuesto en el numeral 149.4 del artículo 149 del Reglamento de la Ley de Contrataciones del Estado, en el caso de contratos de ejecución de obras que se sujeten a las condiciones establecidas en dicho artículo, si el postor ganador de la buena pro solicita la retención del diez por ciento (10%) del monto del contrato original como garantía de fiel cumplimiento de contrato, debe consignarse lo siguiente:

- "De fiel cumplimiento del contrato: [CONSIGNAR EL MONTO], a través de la retención que debe efectuar LA ENTIDAD, durante la primera mitad del número total de pagos a realizarse, de forma prorrateada, con cargo a ser devuelto a la finalización del mismo."

### CLÁUSULA OCTAVA: EJECUCIÓN DE GARANTÍAS POR FALTA DE RENOVACIÓN

LA ENTIDAD puede solicitar la ejecución de las garantías cuando EL CONTRATISTA no las hubiere renovado antes de la fecha de su vencimiento, conforme a lo dispuesto en el literal a) del numeral 155.1 del artículo 155 del Reglamento de la Ley de Contrataciones del Estado.

### CLÁUSULA NOVENA: ADELANTO DIRECTO

La Entidad otorgará UN adelanto directo por el 10% del monto del contrato original.

El contratista debe solicitar formalmente el ADELANTO dentro de los ocho (8) días siguientes a la suscripción del contrato, adjuntando a su solicitud la garantía por adelantos<sup>38</sup> mediante carta fianza o póliza de caución y el comprobante de pago correspondiente. La Entidad debe entregar el monto solicitado dentro de los siete (7) días contados a partir del día siguiente de recibida la solicitud del contratista.

Vencido el plazo para solicitar el adelanto no procede la solicitud

### CLÁUSULA DÉCIMA: ADELANTO PARA MATERIALES E INSUMOS

La Entidad otorgará adelantos para materiales e insumos por el 20% del monto del contrato original, conforme al calendario de adquisición de materiales e insumos presentado por el contratista.

<sup>38</sup> De conformidad con el artículo 153 del Reglamento, esta garantía debe ser emitida por idéntico monto y un plazo mínimo de vigencia de tres (3) meses, renovable por un plazo idéntico hasta la amortización total del adelanto otorgado. Cuando el plazo de ejecución contractual sea menor a tres (3) meses, las garantías pueden ser emitidas con una vigencia menor, siempre que cubra la fecha prevista para la amortización total del adelanto otorgado.

La entrega de los adelantos se realizará en un plazo de ocho (8) días calendario previos a la fecha prevista en el calendario de adquisición de materiales e insumos para cada adquisición, con la finalidad que EL CONTRATISTA pueda disponer de los materiales e insumos en la oportunidad prevista en el calendario de avance de obra valorado. Para tal efecto, EL CONTRATISTA debe solicitar la entrega del adelanto en un plazo de siete (7) días calendario anteriores al inicio del plazo antes mencionado, adjuntando a su solicitud la garantía por adelantos<sup>39</sup> mediante carta fianza o póliza de caución y el comprobante de pago respectivo.

La primera solicitud de El CONTRATISTA debe realizarse una vez iniciado el plazo de ejecución de la obra. No procede el otorgamiento del adelanto para materiales e insumos en los casos en que las solicitudes correspondientes sean realizadas con posterioridad a las fechas señaladas en el calendario de adquisición de materiales e insumos.

### CLÁUSULA UNDÉCIMA: CONFORMIDAD DE LA OBRA

La conformidad de la obra será dada con la suscripción del Acta de Recepción de Obra.

### CLÁUSULA DUODÉCIMA: DECLARACIÓN JURADA DEL CONTRATISTA

EL CONTRATISTA declara bajo juramento que se compromete a cumplir las obligaciones derivadas del presente contrato, bajo sanción de quedar inhabilitado para contratar con el Estado en caso de incumplimiento.

### CLÁUSULA DÉCIMA TERCERA: ASIGNACIÓN DE RIESGOS DEL CONTRATO DE OBRA

Formulario para asignar los riesgos			
1. NÚMERO Y FECHA DEL DOCUMENTO	Nombre del Proyecto	2. DATOS GENERALES DEL PROYECTO	Nombre del Proyecto
Fecha: 25/06/2023		Ubicación Geográfica	DISTRITO DE NUEVA REQUEÑA - CORONEL PORTILLO - UCAYALI

3. INFORMACIÓN DEL RIESGO				4. PLAN DE RESPUESTA A LOS RIESGOS			
3.1 CÓDIGO DE RIESGO	3.2 DESCRIPCIÓN DEL RIESGO	3.3 PRIORIDAD DEL RIESGO	3.4 ESTRATEGIA DE RESPUESTA	3.5 ACCIONES A REALIZAR EN EL CASO DEL PLAN	3.6 RIESGO ASIGNADO A	3.7	3.8
			Evitar el riesgo	Transferir el riesgo			
RC 01	Recepción a visitantes sin control de acceso y remoción de escombros	MODERADA PRIORIDAD	X		Facilitar la obra. Señalar la zona de trabajo, adecuar los procedimientos de remoción y remoción de escombros		X
RET 01	Conflictos sociales	ALTA PRIORIDAD	X		El contratista deberá realizar acciones correspondientes con los vecinos de los predios para evitar conflictos con la población		X
RET 02	Demora en la solución de conflictos	ALTA PRIORIDAD	X		El contratista deberá llegar a un acuerdo con el propietario a fin de evitar la suspensión de la obra y llevar a cabo la socialización contemplada en el plan ambiental		X
RI 01	Fallas técnicas en la construcción	MODERADA PRIORIDAD		X	El contratista deberá realizar la evaluación e inspección de las actividades programadas		X
RI 02	Fallas técnicas con la conexión de tuberías	MODERADA PRIORIDAD		X	El profesional contratado debe reunir los requisitos para el evento, así como capacitar continuamente al personal frente a la ocurrencia de eventos fortuitos a fin de que puedan reaccionar oportunamente		X
RPL 01	Demora en la entrega de servicios ambientales	ALTA PRIORIDAD		X	La contratista deberá contactar con la entidad para la emisión de los permisos necesarios para la ejecución de la obra	X	
RPL 02	Posible falta de permisos y licencias que impide la correcta ejecución del proyecto	MODERADA PRIORIDAD	X		Se procederá a la contratación de un profesional que se encargará del trámite de los permisos y licencias correspondientes en el proyecto (Factibilidad de servicios de agua y desagüe, servicio de energía eléctrica), el cual debe de estar suscripto antes de la entrega de terreno del proyecto		X
RPL 03	Posible implementación por las modificaciones normativas	MODERADA PRIORIDAD		X	La entidad se encargará de designar a un profesional para la verificación de la normalidad vigente de las especialidades contempladas en el proyecto, para evitar cambios de la normalidad al proyecto se aplicará según corresponda		X
PA 01	Demora en la elaboración del plan de monitoreo Arqueológico	ALTA PRIORIDAD		X	El contratista deberá contar con todos los permisos necesarios previos a la ejecución de la obra		X
RF 01	Inundaciones Pluviales	ALTA PRIORIDAD		X	Para aceptar el riesgo se ha estudiado la zona y su comportamiento climático, así como las técnicas de mayor incidencia para prevenir la paralización de la obra mientras dura la eventualidad		X
BEV 01	Brote de enfermedades zoonóticas	MODERADA PRIORIDAD		X	El contratista junto a las personas responsables de la implementación del plan coadyuvante en la obra deberán seguir los procedimientos de aislamiento de las personas afectadas según detalle el plan		X

<sup>39</sup> De conformidad con el artículo 153 del Reglamento, esta garantía debe ser emitida por idéntico monto y un plazo mínimo de vigencia de tres (3) meses, renovable por un plazo idéntico hasta la amortización total del adelanto otorgado. Cuando el plazo de ejecución contractual sea menor a tres (3) meses, las garantías pueden ser emitidas con una vigencia menor, siempre que cubra la fecha prevista para la amortización total del adelanto otorgado.



RAC 01	Cadres de zonas abiertas	ALTA PRIORIDAD		X		El contratista mediante el área de seguridad y salud en el trabajo deberá a su vez a los trabajadores de las actividades de usar los EPPs de manera adecuada		X
RAC 02	Cadres desde zonas o anchos elevados	ALTA PRIORIDAD		X		Se debe supervisar constantemente a los trabajadores verificando la correcta utilización de sus EPPs así como generar conciencia en el uso permanente de estos equipos durante la ejecución de sus labores.		X
MO 01	Asignación de personal sin experiencia	MODERADA PRIORIDAD		X		El contratista deberá asegurar que los profesionales que se asignen en la obra cumplan con los requisitos para el puesto que ocupan.		X
RAP 01	Cronograma de ejecución de obra deficiente	ALTA PRIORIDAD		X		El contratista deberá emitir informes técnicos los mismos que se irán facturar por el especialista para detallar los inconvenientes reales de la obra		X
RCK 01	Huella de trabajadores	ALTA PRIORIDAD		X		El contratista deberá gestionar todo lo necesario para realización del pago, llegar a un acuerdo con el trabajador		X
RA 01	Vestigios arqueológicos	MODERADA PRIORIDAD		X		El contratista deberá cumplir con todos los trámites contemplados previo al inicio de la obra ante la entidad	X	
RAA 01	Aumento de costos de materiales y equipos	ALTA PRIORIDAD		X		En la elaboración del presupuesto técnico, en el presupuesto deberán considerarse la materialidad del dólar como factor del precio de los bienes y servicios. El contratista deberá realizar acciones informando a la entidad de la subida inmediata del dólar	X	
RAA 02	Posible ampliación de plazo durante la ejecución de la obra	MODERADA PRIORIDAD		X		Por medio de supervisión técnica y en coordinación con el representante de la entidad (Dección de Supervisión) se verificará los documentos sustentatorios que acrediten la ampliación de plazo, de ser el caso que se dé la ampliación de plazo se tendrá en cuenta la ley de correcciones del salario.		X

RVO 01	Seguimiento en movimiento	MODERADA PRIORIDAD		X		El contratista deberá adoptar medidas de contingencia ante las contingencias relacionadas con el movimiento de las máquinas durante el proceso de construcción		X
RVO 02	Posible vicio oculto durante la ejecución de la obra	MODERADA PRIORIDAD		X		Se procederá a la contratación de un profesional especialista para la verificación del vicio oculto, el cual contemplará la visita a campo y con los datos obtenidos en éste se verificará con el expediente técnico y al finalizar este trabajo se entregará un informe al respecto y se adjuntará de ser el caso un estudio de prefactibilidad técnico si es necesario		X
RVO 02-A	Depende de la verificación donde se comprueba que no existe vicio oculto por ende no compromete el proyecto	MODERADA PRIORIDAD		X		Si el informe del profesional especialista, indica que no existe vicio oculto y éste no compromete el proyecto se da por cumplido los gastos previstos por análisis de riesgo en esta etapa		X
RVO 02-B	Depende de la verificación donde se comprueba que el vicio oculto compromete el proyecto	ALTA PRIORIDAD		X		Si el informe del profesional especialista, indica que existe vicio oculto y compromete al proyecto, en el informe de éste contemplará los factores que involucrarán dichas modificaciones y alcanzará el nuevo presupuesto del proyecto en mención, el cual deberá de tener la debida conformidad con el proyecto de la entidad técnica y el supervisor de obra		X
MO 01	Diferencia de equipos	MODERADA PRIORIDAD		X		El contratista deberá gestionar el mantenimiento de los equipos y maquinarias de manera periódica en cuanto se desarrollen las hueras con la finalidad de cuando se llegue a un acuerdo con los trabajadores se realicen las actividades sin ningún inconveniente		X
RIS 01	Indicada disposición de residuos	MODERADA PRIORIDAD		X		El profesional de seguridad, salud ocupacional y medio ambiente deberá cumplir con el tratamiento y disposición adecuada de residuos generados por la obra, así como la gestión ambiental logística		X
RIS 02	Posible cumplimiento de la normativa ambiental y de las medidas correctivas del caso	MODERADA PRIORIDAD		X		Se procederá a la contratación de un profesional especialista en gestión ambiental, el cual durante la ejecución de obra se va a verificar que las medidas de mitigación ambiental se implementen y cumplan el efecto deseado en cumplimiento de la normativa vigente		X
REDE 01	Deficiente estudio Geotécnico	ALTA PRIORIDAD		X		El contratista al recibir la obra deberá realizar los estudios geotécnicos para la ejecución de la obra		X
REDE 02	Posible error en los datos obtenidos en el estudio de suelo del expediente técnico	MODERADA PRIORIDAD		X		Se procederá a la contratación de un técnico en estudios de suelo con sus herramientas necesarias para la realización del ensayo de SPT en ambas etapas según proyecto, al finalizar este trabajo se entregará un informe al respecto		X
REDE 03	Posible error en los datos obtenidos en el diseño estructural y demás especialidades que compete en el proyecto del expediente técnico	MODERADA PRIORIDAD		X		Se procederá a la contratación de un ingeniero civil especialista en edificaciones el cual se encargará de la comprobación de los datos obtenidos en la verificación del estudio de suelo, el cual se debe tener en cuenta en el diseño estructural que contempla el proyecto, al finalizar este trabajo se entregará un informe al respecto		X
REDE 04 A	Depende de la verificación donde se comprueba que el diseño no compromete el proyecto	MODERADA PRIORIDAD		X		Si el informe del ingeniero civil especialista en puentes y vías, indica que el diseño del expediente técnico no compromete el proyecto, se da por cumplido los gastos previstos por análisis de riesgo en esta etapa		X
REDE 04 B	Depende de la verificación donde se comprueba que el diseño compromete el proyecto	ALTA PRIORIDAD		X		Si el informe del ingeniero civil especialista en puentes y vías, indica que el diseño del expediente técnico no compromete el proyecto, en el informe de éste contemplará los factores que involucrarán dichas modificaciones y alcanzará el nuevo presupuesto del proyecto en mención, el cual deberá de tener la debida conformidad con el proyecto de la entidad técnica y el supervisor de obra		X
RAS 01	Afiliación a la salud debido a la ejecución de la obra	MODERADA PRIORIDAD		X		Cumplir con las disposiciones ambientales dispuestas en el expediente, así como un cronograma de pagos de salarios para el movimiento de tierras		X
RDN 01	Posible desastre natural	ALTA PRIORIDAD		X		Se procederá a la contratación de profesionales especialistas en el tema para evaluar el grado de impacto del desastre natural sobre el proyecto, el cual contemplará la visita a campo donde se realizará los complementos ensayos y/o estudios complementarios necesarios para la identificación del daño del desastre natural en el proyecto		X
RDN 02	Depende de la verificación donde se comprueba que el desastre natural compromete el proyecto	ALTA PRIORIDAD		X		El perfil técnico presentado por los profesionales especialistas, indica el grado del daño que compromete al proyecto, así como los factores que involucrarán dichas modificaciones y alcanzará el nuevo presupuesto del proyecto en mención, el cual deberá de tener la debida conformidad con el proyecto de la entidad técnica y el supervisor de obra		X
RIC 01	Presupuesto custodiado	ALTA PRIORIDAD		X		Constar con las autoridades pertinentes para que se brinden las garantías del caso o contar personal de seguridad personal		X

#### CLÁUSULA DÉCIMA CUARTA: RESPONSABILIDAD POR VICIOS OCULTOS

Ni la suscripción del Acta de Recepción de Obra, ni el consentimiento de la liquidación del contrato de obra, enervan el derecho de LA ENTIDAD a reclamar, posteriormente, por defectos o vicios ocultos, conforme a lo dispuesto por los artículos 40 de la Ley de Contrataciones del Estado y 173 de su Reglamento.

El plazo máximo de responsabilidad de EL CONTRATISTA es de 7 años, contados a partir de la conformidad de la recepción TOTAL de la obra.

#### CLÁUSULA DÉCIMA QUINTA: PENALIDADES

Si EL CONTRATISTA incurre en retraso injustificado en la ejecución de las prestaciones objeto del contrato, LA ENTIDAD le aplica automáticamente una penalidad por mora por cada día de atraso, de acuerdo a la siguiente fórmula:

$$\text{Penalidad Diaria} = \frac{0.10 \times \text{monto vigente}}{F \times \text{plazo vigente en días}}$$

Donde:

F = 0.15 para plazos mayores a sesenta (60) días o;  
F = 0.40 para plazos menores o iguales a sesenta (60) días.

El retraso se justifica a través de la solicitud de ampliación de plazo debidamente aprobado. Adicionalmente, se considera justificado el retraso y en consecuencia no se aplica penalidad, cuando EL CONTRATISTA acredite, de modo objetivamente sustentado, que el mayor tiempo transcurrido no le resulta imputable. En este último caso la calificación del retraso como justificado por parte de LA ENTIDAD no da lugar al pago de gastos generales ni costos directos de ningún tipo, conforme el numeral 162.5 del artículo 162 del Reglamento de la Ley de Contrataciones del Estado.

Adicionalmente a la penalidad por mora se aplicarán las siguientes penalidades:

Tabla de Penalidades

N°	Supuesto de aplicación de penalidad	Forma de Cálculo	Procedimiento
1.	Cuando el personal acreditado permanece menos de sesenta (60) días desde el inicio de su participación en la ejecución del contrato o del ítem del plazo de ejecución, si éste es menor de los sesenta (60) días, de conformidad con las disposiciones establecidas en el numeral 190.2 del artículo 190 del Reglamento.	1.00 UIT vigente en la oportunidad que se produce la infracción, por cada día de ausencia del personal en obra en el plazo previsto.	Según informe especial o mensual del supervisor de la obra, correspondiente al período en que se produce la ausencia o del mes siguiente.
2.	En caso el contratista incumpla con su obligación de ejecutar la prestación con el personal acreditado o debidamente sustituido.	0.50 UIT vigente en la oportunidad que se produce la infracción, por cada día de ausencia del personal en obra	Según informe especial o mensual del supervisor de la obra, correspondiente al período en que se produce la ausencia o del mes siguiente.
3.	Aplicable en caso se utilice cuaderno de obra físico. Si el contratista o su personal, no permite el acceso al cuaderno de obra al supervisor, impidiéndole anotar las ocurrencias.	Se aplicará una penalidad equivalente al cinco por mil (5/1000) del monto total de la valorización del período por cada día de dicho impedimento.	Según informe especial del supervisor de la obra.
4.	Por subcontratar parte de las prestaciones a su cargo sin autorización escrita de la Entidad y al margen de lo dispuesto por artículo 147 del Reglamento de la Ley de Contrataciones del Estado.	Se aplicará una penalidad del uno por ciento (1%) del monto total del contrato original.	Según informe especial del supervisor de la obra, donde especifique los trabajos subcontratados.
5.	i. Por valorizar trabajos sin ceñirse a las bases de pago de las especificaciones técnicas y/o valorizar trabajos no ejecutados que ocasionen pagos indebidos o no encuadrados en las disposiciones vigentes; sin perjuicio de	Se aplicará una penalidad de cinco por diez mil (5/10000) del monto total del contrato original, por cada	Los ítems i. y ii. se acreditan con la revisión y/o evaluación de la correspondiente valorización.

	<p>las acciones legales que pudieran corresponder;</p> <p>ii. Por presentar y valorizar trabajos de obras adicionales dentro de la planilla de la obra principal contratada. Se precisa que los mayores metrados no se considera para la aplicación de esta penalidad;</p> <p>iii. Por no presentar el Informe Técnico de revisión del expediente técnico dentro del plazo de treinta (30) días calendario del inicio del plazo de ejecución de obra conforme a lo previsto por el artículo 177 del Reglamento de la Ley de Contrataciones del Estado;</p> <p>iv. Por no presentar al supervisor de la obra, el calendario de avance de obra valorizado actualizado a la fecha de inicio de obra y su correspondiente Programa de Ejecución de Obra (CPM), dentro del plazo de siete (7) días calendario del inicio del plazo de ejecución de obra;</p> <p>v. Por no presentar al supervisor de la obra, la programación CPM y su respectivo calendario de avance de obra valorizado actualizado, dentro del plazo de siete (7) días calendario contados a partir del día siguiente de la fecha de notificación al contratista de la aprobación de la ampliación de plazo, según lo establecido por el numeral 198.7 del artículo 198 del Reglamento de la Ley de Contrataciones del Estado;</p> <p>vi. Por atrasos y/o paralizaciones de los trabajos o actos programados, consecuencia del incumplimiento de sus obligaciones laborales con su personal de obra (pago de remuneraciones oportunas y/o liquidaciones).</p>	<p>Los ítems iii., iv., v. y vi. se acreditan con un informe especial del supervisor de la obra y/o del Administrador de Contrato de Obra designado por la Entidad.</p>
6	<p>En caso que el contratista incumpla con su obligación de implementar señalización diurna y nocturna que la obra requiera a fin de evitar accidentes y brindar la seguridad necesaria a los usuarios.</p>	<p>Se aplicará una penalidad de dos por diez mil (2/10000) del monto total del contrato original por cada oportunidad que se evidencie la falta.</p> <p>Según informe especial del supervisor de la obra y/o del Administrador de Contrato de Obra designado por la Entidad.</p>
7	<p>En caso el contratista no contara con todos o alguno de los equipos acreditados para la ejecución de la obra y esto impidiera el inicio de una actividad prevista en el programa de ejecución de obra.</p>	<p>Se aplicará una penalidad de dos por mil (2/1000) del monto total del contrato original.</p> <p>Según informe especial del supervisor de la obra.</p>
8	<p>En caso el contratista incumpla con su obligación de mantener vigentes las pólizas de seguros (CAR y SCTR) desde el inicio de la obra hasta la recepción de la misma.</p>	<p>Se aplicará una penalidad de cinco por diez mil (5/10000) del monto total del contrato original por cada oportunidad que se evidencie la falta.</p> <p>Según informe especial del supervisor de la obra y/o del Administrador de Contrato de Obra designado por la Entidad.</p>

9	<p>Por no remitir oficialmente las pruebas<sup>[1]</sup> que garanticen el buen funcionamiento de los sistemas sanitarios, eléctricos, electromecánicos y de comunicaciones, que solicite expresamente el supervisor de la obra acorde con los alcances técnicos establecidos en las especificaciones técnicas de tales partidas y/o actividades.</p>	<p>0.50 UIT vigente en la oportunidad que se produce la infracción</p>	<p>Según informe especial del supervisor de la obra y/o del Administrador de Contrato de Obra designado por la Entidad.</p>
10	<p>En el caso de que la obra requiera de prestaciones adicionales y el contratista no presente el expediente técnico del adicional de obra según lo estipulado por el artículo 205 del Reglamento de la Ley de Contrataciones del Estado.</p>	<p>Se aplicará una penalidad de quince por diez mil (15/10000) del monto total del contrato original.</p>	<p>Según informe especial del supervisor de la obra</p>
11	<p>Por incumplimiento de las normas de Seguridad y Salud en el Trabajo y Seguridad durante la construcción<sup>[2]</sup> que originen ocurrencias de accidentes leves (incapacidad temporal).</p>	<p>Se aplicará una penalidad de cinco por diez mil (5/10000) del monto total del contrato original por cada oportunidad que se evidencie la falta.</p>	<p>Según informe especial del supervisor de la obra y/o del Administrador de Contrato de Obra designado por la Entidad.</p>
12	<p>Por incumplimiento de las normas de Seguridad y Salud en el Trabajo y Seguridad durante la construcción<sup>[2]</sup> que originen ocurrencias de accidentes graves (incapacidad permanente y/o mortal).</p>	<p>Se aplicará una penalidad de quince por diez mil (15/10000) del monto total del contrato original por cada oportunidad que se evidencie la falta.</p>	<p>Según informe especial del supervisor de la obra y/o del Administrador de Contrato de Obra designado por la Entidad.</p>
13	<p>En el caso se identifique que el personal de obra no cuente con la vacunación completa para COVID-19, establecido por el Ministerio de Salud, primera y segunda y tercera dosis de refuerzo.</p>	<p>1.00 UIT vigente por cada oportunidad que se evidencie la falta.</p>	<p>Según informe especial del supervisor de la obra y/o del Administrador de Contrato de Obra designado por la Entidad.</p>

[1] El contratista acordará con el supervisor de la obra, durante el primer mes de ejecución de obra, mediante comunicación escrita, el calendario de las pruebas de las instalaciones de la infraestructura. La misma deberá ser actualizada a medida que se actualice el calendario de avance de obra.

[2] Ley 29783 de Seguridad y Salud en el Trabajo y su Reglamento DS N° 005-2012-TR y la Norma G.050 Seguridad durante la construcción.

Procedimiento para aplicación de penalidad:

- En cada caso en particular, se determinará si cierto evento constituye un supuesto de caso fortuito o fuerza mayor a efectos de penalizar o no al contratista en cuanto al cambio de los profesionales.
- La aplicación de las penalidades será efectivizada por el supervisor de la obra en la oportunidad de trámite de la valorización del mes de ocurrida la falta o siguiente al hecho advertido o en la liquidación final, según corresponda; o si fuera necesario, se cobra del monto resultante de la ejecución de la garantía de fiel cumplimiento.
- La penalidad por mora y las otras penalidades pueden alcanzar cada una un monto máximo equivalente al diez por ciento (10%) del monto del contrato vigente, o de ser el caso, del ítem que debió ejecutarse. Estas penalidades se calculan de forma independiente a la penalidad por mora.
- Cuando se llegue a cubrir el monto máximo de la penalidad por mora o el monto máximo para otras penalidades, la Entidad puede resolver el contrato por incumplimiento. La resolución del contrato por penalidad es propia conforme a lo establecido en el numeral 164.1 del artículo 164 del Reglamento de la Ley de Contrataciones del Estado.

Importante

De haberse previsto otras penalidades a las previstas, incluir los supuestos de aplicación de penalidad, la forma de cálculo de la penalidad para cada supuesto y el procedimiento mediante el cual se verifica el supuesto a penalizar, conforme el artículo 163 del Reglamento de la Ley de Contrataciones del Estado.

Estas penalidades se deducen de las valorizaciones o en la liquidación final, según corresponda; o si fuera necesario, se cobra del monto resultante de la ejecución de la garantía de fiel cumplimiento.



La penalidad por mora y las otras penalidades pueden alcanzar cada una un monto máximo equivalente al diez por ciento (10%) del monto del contrato vigente, o de ser el caso, del ítem que debió ejecutarse.

Cuando se llegue a cubrir el monto máximo de la penalidad por mora o el monto máximo para otras penalidades, LA ENTIDAD puede resolver el contrato por incumplimiento.

**CLÁUSULA DÉCIMA SEXTA: RESOLUCIÓN DEL CONTRATO**

Cualquiera de las partes puede resolver el contrato, de conformidad con el numeral 32.3 del artículo 32 y artículo 36 de la Ley de Contrataciones del Estado, y el artículo 164 de su Reglamento. De darse el caso, LA ENTIDAD procederá de acuerdo a lo establecido en los artículos 165 y 207 del Reglamento de la Ley de Contrataciones del Estado.

**CLÁUSULA DÉCIMA SÉTIMA: RESPONSABILIDAD DE LAS PARTES**

Cuando se resuelva el contrato por causas imputables a algunas de las partes, se debe resarcir los daños y perjuicios ocasionados, a través de la indemnización correspondiente. Ello no obsta la aplicación de las sanciones administrativas, penales y pecuniarias a que dicho incumplimiento diere lugar, en el caso que éstas correspondan.

Lo señalado precedentemente no exime a ninguna de las partes del cumplimiento de las demás obligaciones previstas en el presente contrato.

**CLÁUSULA DÉCIMA OCTAVA: ANTICORRUPCIÓN**

EL CONTRATISTA declara y garantiza no haber, directa o indirectamente, o tratándose de una persona jurídica a través de sus socios, integrantes de los órganos de administración, apoderados, representantes legales, funcionarios, asesores o personas vinculadas a las que se refiere el artículo 7 del Reglamento de la Ley de Contrataciones del Estado, ofrecido, negociado o efectuado, cualquier pago o, en general, cualquier beneficio o incentivo ilegal en relación al contrato.

Asimismo, el CONTRATISTA se obliga a conducirse en todo momento, durante la ejecución del contrato, con honestidad, probidad, veracidad e integridad y de no cometer actos ilegales o de corrupción, directa o indirectamente o a través de sus socios, accionistas, participacionistas, integrantes de los órganos de administración, apoderados, representantes legales, funcionarios, asesores y personas vinculadas a las que se refiere el artículo 7 del Reglamento de la Ley de Contrataciones del Estado.

Además, EL CONTRATISTA se compromete a i) comunicar a las autoridades competentes, de manera directa y oportuna, cualquier acto o conducta ilícita o corrupta de la que tuviera conocimiento; y ii) adoptar medidas técnicas, organizativas y/o de personal apropiadas para evitar los referidos actos o prácticas.

Finalmente, EL CONTRATISTA se compromete a no colocar a los funcionarios públicos con los que deba interactuar, en situaciones reñidas con la ética. En tal sentido, reconoce y acepta la prohibición de ofrecerles a éstos cualquier tipo de obsequio, donación, beneficio y/o gratificación, ya sea de bienes o servicios, cualquiera sea la finalidad con la que se lo haga.

**CLÁUSULA DÉCIMA NOVENA: MARCO LEGAL DEL CONTRATO**

Sólo en lo no previsto en este contrato, en la Ley de Contrataciones del Estado y su Reglamento, en las directivas que emita el OSCE y demás normativa especial que resulte aplicable, serán de aplicación supletoria las disposiciones pertinentes del Código Civil vigente, cuando corresponda, y demás normas de derecho privado.

**CLÁUSULA VIGÉSIMA: SOLUCIÓN DE CONTROVERSIAS<sup>40</sup>**

Las controversias que surjan entre las partes durante la ejecución del contrato se resuelven mediante conciliación o arbitraje, según el acuerdo de las partes.

Cualquiera de las partes tiene derecho a iniciar el arbitraje a fin de resolver dichas controversias dentro del plazo de caducidad previsto en la Ley de Contrataciones del Estado y su Reglamento.

Facultativamente, cualquiera de las partes tiene el derecho a solicitar una conciliación dentro del plazo de caducidad correspondiente, según lo señalado en el artículo 224 del Reglamento de la Ley de Contrataciones del Estado, sin perjuicio de recurrir al arbitraje, en caso no se llegue a un acuerdo entre ambas partes o se llegue a un acuerdo parcial. Las controversias sobre nulidad del contrato solo pueden ser sometidas a arbitraje.

El Laudo arbitral emitido es inapelable, definitivo y obligatorio para las partes desde el momento de su notificación, según lo previsto en el numeral 45.21 del artículo 45 de la Ley de Contrataciones del Estado.

**CLÁUSULA VIGÉSIMA SEGUNDA: FACULTAD DE ELEVAR A ESCRITURA PÚBLICA**

Cualquiera de las partes puede elevar el presente contrato a Escritura Pública corriendo con todos los gastos que demande esta formalidad.

**CLÁUSULA VIGÉSIMA TERCERA: DOMICILIO PARA EFECTOS DE LA EJECUCIÓN CONTRACTUAL**

Las partes declaran el siguiente domicilio para efecto de las notificaciones que se realicen durante la ejecución del presente contrato:

DOMICILIO DE LA ENTIDAD: [.....]

DOMICILIO DEL CONTRATISTA: [CONSIGNAR EL DOMICILIO SEÑALADO POR EL POSTOR GANADOR DE LA BUENA PRO AL PRESENTAR LOS REQUISITOS PARA EL PERFECCIONAMIENTO DEL CONTRATO]

La variación del domicilio aquí declarado de alguna de las partes debe ser comunicada a la otra parte, formalmente y por escrito, con una anticipación no menor de quince (15) días calendario.

De acuerdo con las bases integradas, la oferta y las disposiciones del presente contrato, las partes lo firman por duplicado en señal de conformidad en la ciudad de [.....] al [CONSIGNAR FECHA].

“LA ENTIDAD”

“EL CONTRATISTA”

<sup>40</sup> De acuerdo con el numeral 225.3 del artículo 225 del Reglamento, las partes pueden recurrir al arbitraje ad hoc cuando las controversias deriven de procedimientos de selección cuyo valor referencial sea menor o igual a cinco millones con 00/100 soles (S/ 5 000 000,00).

Importante

Este documento puede firmarse digitalmente si ambas partes cuentan con firma digital, según la Ley N° 27269, Ley de Firmas y Certificados Digitales<sup>41</sup>.

**CAPÍTULO VI  
CONSTANCIA DE PRESTACIÓN DE EJECUCIÓN DE OBRA**

De conformidad con el artículo 169 del Reglamento, se deja expresa constancia de la culminación de la prestación derivada del contrato mencionado en el numeral 3 del presente documento.

1 DATOS DEL DOCUMENTO	Número del documento		
	Fecha de emisión del documento		
2 DATOS DEL CONTRATISTA	Nombre, denominación o razón social		
	RUC		
	EN CASO EL CONTRATISTA SEA UN CONSORCIO, ADEMÁS SE DEBERÁ REGISTRAR LA SIGUIENTE INFORMACIÓN:		
	Nombre o razón social del integrante del consorcio	RUC	%
3 DATOS DEL CONTRATO	Número del contrato		
	Tipo y número del procedimiento de selección		
	Descripción del objeto del contrato		
	Fecha de suscripción del contrato		
	Monto del contrato		
4 DATOS DE LA OBRA	Denominación de la obra		
	Ubicación de la obra (Región, Provincia y Distrito)		
	Nombres y apellidos del Supervisor de la Obra		
	Plazo de ejecución de la obra	Plazo original	días calendario
		Ampliación(es) de plazo	días calendario
		Total plazo	días calendario
		Fecha de culminación de la obra	
		Fecha de recepción de la obra	
	Monto de la obra	Fecha de liquidación de la obra	
		Número de adicionales de obra	
Monto total de los adicionales			
	Número de deductivos		

<sup>41</sup> Para mayor información sobre la normativa de firmas y certificados digitales ingresar a: <https://www.indecopi.gob.pe/web/firmas-digitales/firmar-y-certificados-digitales>



		Monto total de los deductivos	
		Monto total de la obra (sólo componente de obra)	
<b>5 APLICACIÓN DE PENALIDADES</b>	Monto de las penalidades por mora		
	Monto de otras penalidades		
	Monto total de las penalidades aplicadas		
<b>6 SOLUCIÓN DE CONTROVERSIAS DEL CONTRATO</b>	Junta de Resolución de Disputas	Si	No
	Arbitraje	Si	No
	N° de arbitrajes		
<b>7 DATOS DE LA ENTIDAD</b>	Nombre de la Entidad		
	RUC de la Entidad		
	Nombres y apellidos del funcionario que emite la constancia		
	Cargo que ocupa en la Entidad		
	Teléfono de contacto		
<b>8</b>			
	NOMBRE, FIRMA Y SELLO DEL FUNCIONARIO COMPETENTE		

ANEXOS

ANEXO N° 1

DECLARACIÓN JURADA DE DATOS DEL POSTOR

Señores  
**COMITÉ DE SELECCIÓN**  
**ADJUDICACIÓN SIMPLIFICADA N° 83-2023-GRU-GR-CS-2**  
Presente. -

El que se suscribe, [...], postor y/o Representante Legal de [CONSIGNAR EN CASO DE SER PERSONA JURÍDICA], identificado con [CONSIGNAR TIPO DE DOCUMENTO DE IDENTIDAD] N° [CONSIGNAR NÚMERO DE DOCUMENTO DE IDENTIDAD], con poder inscrito en la localidad de [CONSIGNAR EN CASO DE SER PERSONA JURÍDICA] en la Ficha N° [CONSIGNAR EN CASO DE SER PERSONA JURÍDICA] Asiento N° [CONSIGNAR EN CASO DE SER PERSONA JURÍDICA], **DECLARO BAJO JURAMENTO** que la siguiente información se sujeta a la verdad:

Nombre, Denominación o Razón Social :			
Domicilio Legal :			
RUC :	Teléfono(s) :		
MYPE <sup>42</sup>	Sí	No	
Correo electrónico :			

**Autorización de notificación por correo electrónico:**

Autorizo que se notifiquen al correo electrónico indicado las siguientes actuaciones:

1. Solicitud de reducción de la oferta económica.
2. Solicitud de subsanación de los requisitos para perfeccionar el contrato.
3. Solicitud para presentar los documentos para perfeccionar el contrato, según orden de prelación, de conformidad con lo previsto en el artículo 141 del Reglamento.
4. Respuesta a la solicitud de acceso al expediente de contratación.

Asimismo, me comprometo a remitir la confirmación de recepción, en el plazo máximo de dos (2) días hábiles de recibida la comunicación.

[CONSIGNAR CIUDAD Y FECHA]

.....  
**Firma, Nombres y Apellidos del postor o Representante legal, según corresponda**

**Importante**

La notificación dirigida a la dirección de correo electrónico consignada se entenderá válidamente efectuada cuando la Entidad reciba acuse de recepción.

<sup>42</sup> Esta información será verificada por la Entidad en la página web del Ministerio de Trabajo y Promoción del Empleo en la sección consulta de empresas acreditadas en el REMYPE en el link <http://www2.trabajo.gob.pe/servicios-en-linea-2-2/> y se tendrá en consideración, en caso el postor ganador de la buena pro solicite la retención del diez por ciento (10%) del monto del contrato, en calidad de garantía de fiel cumplimiento, según las condiciones previstas en el numeral 149.4 del artículo 149 y numeral 151.3 del artículo 151 del Reglamento. Asimismo, dicha información se tendrá en cuenta en caso de empate, conforme a lo previsto en el artículo 91 del Reglamento.

**Importante**

Cuando se trate de consorcios, la declaración jurada es la siguiente:

ANEXO N° 1

DECLARACIÓN JURADA DE DATOS DEL POSTOR

Señores  
**COMITÉ DE SELECCIÓN**  
**ADJUDICACIÓN SIMPLIFICADA N° 83-2023-GRU-GR-CS-2**  
Presente. -

El que se suscribe, [...], representante común del consorcio [CONSIGNAR EL NOMBRE DEL CONSORCIO], identificado con [CONSIGNAR TIPO DE DOCUMENTO DE IDENTIDAD] N° [CONSIGNAR NÚMERO DE DOCUMENTO DE IDENTIDAD], **DECLARO BAJO JURAMENTO** que la siguiente información se sujeta a la verdad:

Datos del consorciado 1			
Nombre, Denominación o Razón Social :			
Domicilio Legal :			
RUC :	Teléfono(s) :		
MYPE <sup>43</sup>	Sí	No	
Correo electrónico :			

Datos del consorciado 2			
Nombre, Denominación o Razón Social :			
Domicilio Legal :			
RUC :	Teléfono(s) :		
MYPE <sup>44</sup>	Sí	No	
Correo electrónico :			

Datos del consorciado ...			
Nombre, Denominación o Razón Social :			
Domicilio Legal :			
RUC :	Teléfono(s) :		
MYPE <sup>45</sup>	Sí	No	
Correo electrónico :			

**Autorización de notificación por correo electrónico:**

Correo electrónico del consorcio:

Autorizo que se notifiquen al correo electrónico indicado las siguientes actuaciones:

<sup>43</sup> Esta información será verificada por la Entidad en la página web del Ministerio de Trabajo y Promoción del Empleo en la sección consulta de empresas acreditadas en el REMYPE en el link <http://www2.trabajo.gob.pe/servicios-en-linea-2-2/> y se tendrá en consideración, en caso el consorcio ganador de la buena pro solicite la retención del diez por ciento (10%) del monto del contrato, en calidad de garantía de fiel cumplimiento, según las condiciones previstas en el numeral 149.4 del artículo 149 y numeral 151.3 del artículo 151 del Reglamento. Asimismo, dicha información se tendrá en cuenta en caso de empate, conforme a lo previsto en el artículo 91 del Reglamento. Para dichos efectos, todos los integrantes del consorcio deben acreditar la condición de micro o pequeña empresa.

<sup>44</sup> Ibidem.

<sup>45</sup> Ibidem.

1. Solicitud de reducción de la oferta económica.
2. Solicitud de subsanación de los requisitos para perfeccionar el contrato.
3. Solicitud para presentar los documentos para perfeccionar el contrato, según orden de prelación, de conformidad con lo previsto en el artículo 141 del Reglamento.
4. Respuesta a la solicitud de acceso al expediente de contratación.

Asimismo, me comprometo a remitir la confirmación de recepción, en el plazo máximo de dos (2) días hábiles de recibida la comunicación.

[CONSIGNAR CIUDAD Y FECHA]

.....  
**Firma, Nombres y Apellidos del representante  
común del consorcio**

**Importante**

*La notificación dirigida a la dirección de correo electrónico consignada se entenderá válidamente efectuada cuando la Entidad reciba acuse de recepción.*

**ANEXO N° 2**

**DECLARACIÓN JURADA  
(ART. 62 DEL REGLAMENTO DE LA LEY DE CONTRATACIONES DEL ESTADO)**

Señores  
**COMITÉ DE SELECCIÓN**  
**ADJUDICACIÓN SIMPLIFICADA N° 83-2023-GRU-GR-CS-2**  
Presente. -

Mediante el presente el suscrito, postor y/o Representante Legal de [CONSIGNAR EN CASO DE SER PERSONA JURÍDICA], declaro bajo juramento:

- i. No haber incurrido y me obligo a no incurrir en actos de corrupción, así como a respetar el principio de integridad.
- ii. No tener impedimento para postular en el procedimiento de selección ni para contratar con el Estado, conforme al artículo 11 de la Ley de Contrataciones del Estado.
- iii. Conocer las sanciones contenidas en la Ley de Contrataciones del Estado y su Reglamento, así como las disposiciones aplicables de la Ley N° 27444, Ley del Procedimiento Administrativo General.
- iv. Participar en el presente proceso de contratación en forma independiente sin mediar consulta, comunicación, acuerdo, arreglo o convenio con ningún proveedor; y, conocer las disposiciones del Decreto Legislativo N° 1034, Decreto Legislativo que aprueba la Ley de Represión de Conductas Anticompetitivas.
- v. Conocer, aceptar y someterme a las bases, condiciones y reglas del procedimiento de selección.
- vi. Ser responsable de la veracidad de los documentos e información que presento en el presente procedimiento de selección.
- vii. Comprometerme a mantener la oferta presentada durante el procedimiento de selección y a perfeccionar el contrato, en caso de resultar favorecido con la buena pro.

[CONSIGNAR CIUDAD Y FECHA]

.....  
**Firma, Nombres y Apellidos del postor o  
Representante legal, según corresponda**

**Importante**

*En el caso de consorcios, cada integrante debe presentar esta declaración jurada, salvo que sea presentada por el representante común del consorcio.*



**ANEXO N° 3**

**DECLARACIÓN JURADA DE CUMPLIMIENTO DEL EXPEDIENTE TÉCNICO**

Señores  
**COMITÉ DE SELECCIÓN**  
**ADJUDICACIÓN SIMPLIFICADA N° 83-2023-GRU-GR-CS-2**  
Presente. -

Es grato dirigirme a usted, para hacer de su conocimiento que luego de haber examinado las bases y demás documentos del procedimiento de la referencia y, conociendo todos los alcances y las condiciones detalladas en dichos documentos, el postor que suscribe ofrece la ejecución de la obra [CONSIGNAR EL OBJETO DE LA CONVOCATORIA], de conformidad con el respectivo Expediente Técnico y las demás condiciones que se indican en el numeral 3.1 del Capítulo III de la sección específica de las bases y los documentos del procedimiento.

[CONSIGNAR CIUDAD Y FECHA]

.....  
**Firma, Nombres y Apellidos del postor o**  
**Representante legal o común, según corresponda**

**ANEXO N° 4**

**DECLARACIÓN JURADA DE PLAZO DE EJECUCIÓN DE LA OBRA**

Señores  
**COMITÉ DE SELECCIÓN**  
**ADJUDICACIÓN SIMPLIFICADA N° 83-2023-GRU-GR-CS-2**  
Presente. -

Mediante el presente, con pleno conocimiento de las condiciones que se exigen en las bases del procedimiento de la referencia, me comprometo a ejecutar la obra [CONSIGNAR LA DENOMINACIÓN DE LA CONVOCATORIA] en el plazo de [CONSIGNAR EL PLAZO OFERTADO, EL CUAL DEBE SER EXPRESADO EN DÍAS CALENDARIO] días calendario.

[CONSIGNAR CIUDAD Y FECHA]

.....  
**Firma, Nombres y Apellidos del postor o**  
**Representante legal o común, según corresponda**

**ANEXO N° 5**  
**PROMESA DE CONSORCIO**  
(Sólo para el caso en que un consorcio se presente como postor)

Señores  
**COMITÉ DE SELECCIÓN**  
**ADJUDICACIÓN SIMPLIFICADA N° 83-2023-GRU-GR-CS-2**  
Presente. -

Los suscritos declaramos expresamente que hemos convenido en forma irrevocable, durante el lapso que dure el procedimiento de selección, para presentar una oferta conjunta a la **ADJUDICACIÓN SIMPLIFICADA N.º 83-2023-GRU-GR-CS-2**.

Asimismo, en caso de obtener la buena pro, nos comprometemos a formalizar el contrato de consorcio, de conformidad con lo establecido por el artículo 140 del Reglamento de la Ley de Contrataciones del Estado, bajo las siguientes condiciones:

a) Integrantes del consorcio

1. [NOMBRE, DENOMINACIÓN O RAZÓN SOCIAL DEL CONSORCIADO 1].
2. [NOMBRE, DENOMINACIÓN O RAZÓN SOCIAL DEL CONSORCIADO 2].

b) Designamos a [CONSIGNAR NOMBRES Y APELLIDOS DEL REPRESENTANTE COMÚN], identificado con [CONSIGNAR TIPO DE DOCUMENTO DE IDENTIDAD] N° [CONSIGNAR NÚMERO DE DOCUMENTO DE IDENTIDAD], como representante común del consorcio para efectos de participar en todos los actos referidos al procedimiento de selección, suscripción y ejecución del contrato correspondiente con [CONSIGNAR NOMBRE DE LA ENTIDAD].

Asimismo, declaramos que el representante común del consorcio no se encuentra impedido, inhabilitado ni suspendido para contratar con el Estado.

c) Fijamos nuestro domicilio legal común en [.....].

d) Las obligaciones que corresponden a cada uno de los integrantes del consorcio son las siguientes:

1. OBLIGACIONES DE [NOMBRE, DENOMINACIÓN O RAZÓN SOCIAL DEL CONSORCIADO 1] [ % ]<sup>46</sup>

[DESCRIBIR LAS OBLIGACIONES DEL CONSORCIADO 1]

2. OBLIGACIONES DE [NOMBRE, DENOMINACIÓN O RAZÓN SOCIAL DEL CONSORCIADO 2] [ % ]<sup>47</sup>

[DESCRIBIR LAS OBLIGACIONES DEL CONSORCIADO 2]

TOTAL OBLIGACIONES 100%<sup>48</sup>

[CONSIGNAR CIUDAD Y FECHA]

<sup>46</sup> Consignar únicamente el porcentaje total de las obligaciones, el cual debe ser expresado en número entero, sin decimales.

<sup>47</sup> Consignar únicamente el porcentaje total de las obligaciones, el cual debe ser expresado en número entero, sin decimales.

<sup>48</sup> Este porcentaje corresponde a la sumatoria de los porcentajes de las obligaciones de cada uno de los integrantes del consorcio.

.....  
**Consociado 1**  
Nombres, apellidos y firma del Consociado 1  
o de su Representante Legal  
Tipo y N° de Documento de Identidad

.....  
**Consociado 2**  
Nombres, apellidos y firma del Consociado 2  
o de su Representante Legal  
Tipo y N° de Documento de Identidad

**Importante**

De conformidad con el artículo 52 del Reglamento, las firmas de los integrantes del consorcio deben ser legalizadas.

**ANEXO N° 6**  
**PRECIO DE LA OFERTA**

Señores  
**COMITÉ DE SELECCIÓN**  
**ADJUDICACIÓN SIMPLIFICADA N° 83-2023-GRU-GR-CS-2**  
Presente. -

Es grato dirigirme a usted, para hacer de su conocimiento que, de acuerdo con las bases, mi oferta es la siguiente:

[INCLUIR LA ESTRUCTURA DEL PRESUPUESTO DE OBRA, A FIN DE QUE EL POSTOR CONSIGNE LOS PRECIOS UNITARIOS Y EL PRECIO TOTAL DE SU OFERTA, TAL COMO SE MUESTRA DE MANERA REFERENCIAL EN EL SIGUIENTE EJEMPLO:

N° ITEM	PARTIDA	UNIDAD	METRADO	PU	SUB TOTAL

1	Total costo directo (A)	
2	Gastos generales	
2.1	Gastos fijos	
2.2	Gastos variables	
	Total gastos generales (B)	
3	Utilidad (C)	
	SUBTOTAL (A+B+C)	
4	IGV <sup>49</sup>	
5	Monto total de la oferta	

...]

El precio de la oferta en [CONSIGNAR LA MONEDA DE LA CONVOCATORIA] incluye todos los tributos, seguros, transporte, inspecciones, pruebas y, de ser el caso, los costos laborales conforme a la legislación vigente, así como cualquier otro concepto que pueda tener incidencia sobre el costo de la obra a ejecutar; excepto la de aquellos postores que gocen de alguna exoneración legal, no incluirán en el precio de su oferta los tributos respectivos.

[CONSIGNAR CIUDAD Y FECHA]

.....  
**Firma, Nombres y Apellidos del postor o**  
**Representante legal o común, según corresponda**

**Importante**

- En caso que el postor reduzca su oferta, según lo previsto en el artículo 68 del Reglamento, debe presentar nuevamente este Anexo.
- El postor que goce de alguna exoneración legal, debe indicar que su oferta no incluye el tributo materia de la exoneración, debiendo incluir el siguiente texto:

"Mi oferta no incluye [CONSIGNAR EL TRIBUTO MATERIA DE LA EXONERACIÓN]".

<sup>49</sup> Para el cálculo del IGV, aplica el redondeo previsto en la Resolución de Superintendencia SUNAT N° 025-2000/SUNAT o norma que la reemplace. En ese sentido, el porcentaje se calcula considerando dos (2) decimales. Para efectos del redondeo i) Si el primer decimal siguiente es inferior a cinco (5), el valor permanecerá igual, suprimiéndose los decimales posteriores y ii) Si el primer decimal siguiente es igual o superior a cinco (5), el valor será incrementado en un centésimo.

- El análisis de precios unitarios y el detalle de los gastos generales fijos y variables no se presentan en la oferta, sino para el perfeccionamiento del contrato.

La oferta de los postores que presenten la Declaración Jurada de cumplimiento de condiciones para la aplicación de la exoneración del IGV (Anexo N° 7), debe encontrarse dentro de los límites del valor referencial sin IGV



ANEXO N° 7

DECLARACIÓN JURADA DE CUMPLIMIENTO DE CONDICIONES PARA LA APLICACIÓN DE LA EXONERACIÓN DEL IGV

Señores  
COMITÉ DE SELECCIÓN  
ADJUDICACIÓN SIMPLIFICADA N° 83-2023-GRU-GR-CS-2  
Presente. -

Mediante el presente el suscrito, postor y/o Representante Legal de [CONSIGNAR EN CASO DE SER PERSONA JURÍDICA], declaro bajo juramento que gozo del beneficio de la exoneración del IGV previsto en la Ley N° 27037, Ley de Promoción de la Inversión en la Amazonía, dado que cumplo con las condiciones siguientes:

- 1.- Que el domicilio fiscal de la empresa<sup>50</sup> se encuentra ubicada en la Amazonía y coincide con el lugar establecido como sede central (donde tiene su administración y lleva su contabilidad);
- 2.- Que la empresa se encuentra inscrita en las Oficinas Registrales de la Amazonía (exigible en caso de personas jurídicas);
- 3.- Que, al menos el setenta por ciento (70%) de los activos fijos de la empresa se encuentran en la Amazonía; y
- 4.- Que la empresa no ejecuta obras fuera de la Amazonía.

[CONSIGNAR CIUDAD Y FECHA]

.....  
Firma, Nombres y Apellidos del postor o  
Representante legal, según corresponda

Importante

Cuando se trate de consorcios, esta declaración jurada será presentada por cada uno de los integrantes del consorcio, salvo que se trate de consorcios con contabilidad independiente, en cuyo caso debe ser suscrita por el representante común, debiendo indicar su condición de consorcio con contabilidad independiente y el número de RUC del consorcio.

<sup>50</sup> En el artículo 1 del "Reglamento de las Disposiciones Tributarias contenidas en la Ley de Promoción de la Inversión en la Amazonía" se define como "empresa" a las "Personas naturales, sociedades conyugales, sucesiones indivisas y personas consideradas jurídicas por la Ley del Impuesto a la Renta, generadoras de rentas de tercera categoría, ubicadas en la Amazonía. Las sociedades conyugales son aquéllas que ejerzan la opción prevista en el Artículo 16 de la Ley del Impuesto a la Renta."

ANEXO N° 9

DECLARACIÓN JURADA  
(NUMERAL 49.4 DEL ARTÍCULO 49 DEL REGLAMENTO)

Señores  
COMITÉ DE SELECCIÓN  
ADJUDICACIÓN SIMPLIFICADA N° 83-2023-GRU-GR-CS-2  
Presente. -

Mediante el presente el suscrito, postor y/o Representante Legal de [CONSIGNAR EN CASO DE SER PERSONA JURÍDICA], declaro que la experiencia que acredito de la empresa [CONSIGNAR LA DENOMINACIÓN DE LA PERSONA JURÍDICA] como consecuencia de una reorganización societaria, no se encuentra en el supuesto establecido en el numeral 49.4 del artículo 49 del Reglamento.

[CONSIGNAR CIUDAD Y FECHA]

.....  
Firma, Nombres y Apellidos del postor o  
Representante legal, según corresponda

Importante

A efectos de cautelar la veracidad de esta declaración, el postor puede verificar la información de la Relación de Proveedores Sancionados por el Tribunal de Contrataciones del Estado con Sanción Vigente en <http://portal.osce.gob.pe/mp/content/relación-de-proveedores-sancionados>.

También le asiste dicha facultad al órgano encargado de las contrataciones o al órgano de la Entidad al que se le haya asignado la función de verificación de la oferta presentada por el postor ganador de la buena pro.

ANEXO N° 10

EXPERIENCIA DEL POSTOR EN LA ESPECIALIDAD

Señores  
COMITÉ DE SELECCIÓN  
ADJUDICACIÓN SIMPLIFICADA N° 83-2023-GRU-GR-CS-2  
Presente. -

Mediante el presente, el suscrito detalla lo siguiente como EXPERIENCIA EN OBRAS SIMILARES:

N°	CLIENTE	OBJETO DEL CONTRATO	N° CONTRATO	FECHA DEL CONTRATO <sup>81</sup>	FECHA DE RECEPCIÓN DE LA OBRA	EXPERIENCIA PROVENIENTE <sup>82</sup> DE:	MONEDA	IMPORTE <sup>83</sup>	TIPO DE CAMBIO VENTA <sup>84</sup>	MONTO FACTURADO ACUMULADO <sup>85</sup>
1										
2										
3										
4										

<sup>81</sup> Se refiere a la fecha de suscripción del contrato.

<sup>82</sup> Si el titular de la experiencia no es el postor, consignar si dicha experiencia corresponde a la matriz o a una sucursal, o fue transmitida por reorganización societaria, debiendo acompañar la documentación sustentatoria correspondiente. Al respecto, según la Opinión N° 216-2017/DIN "Considerando que la sociedad matriz y la sucursal constituyen la misma persona jurídica, la sucursal puede acreditar como suya la experiencia de su matriz". Del mismo modo, según lo previsto en la Opinión N° 010-2013/DIN, "... en una operación de reorganización societaria que comprende tanto una fusión como una escisión, la sociedad resultante podrá acreditar como suya la experiencia de la sociedad incorporada o absorbida, que se extingue producto de la fusión; asimismo, si en virtud de la escisión se transfiere un bloque patrimonial consistente en una línea de negocio completa, la sociedad resultante podrá acreditar como suya la experiencia de la sociedad escindida, correspondiente a la línea de negocio transmitida. De esta manera, la sociedad resultante podrá emplear la experiencia transmitida, como consecuencia de la reorganización societaria antes descrita, en los futuros procesos de selección en los que participe".

<sup>83</sup> Se refiere al monto del contrato ejecutado incluido adicionales y reducciones, de ser el caso.

<sup>84</sup> El tipo de cambio venta debe corresponder al publicado por la SBS correspondiente a la fecha de suscripción del contrato.

<sup>85</sup> Consignar en la moneda establecida para el valor referencial.

N°	CLIENTE	OBJETO DEL CONTRATO	N° CONTRATO	FECHA DEL CONTRATO <sup>81</sup>	FECHA DE RECEPCIÓN DE LA OBRA	EXPERIENCIA PROVENIENTE <sup>82</sup> DE:	MONEDA	IMPORTE <sup>83</sup>	TIPO DE CAMBIO VENTA <sup>84</sup>	MONTO FACTURADO ACUMULADO <sup>85</sup>
5										
6										
7										
8										
9										
10										
TOTAL										

[CONSIGNAR CIUDAD Y FECHA]

.....  
Firma, Nombres y Apellidos del postor o  
Representante legal o común, según corresponda

ANEXO N° 11

SOLICITUD DE BONIFICACIÓN DEL CINCO POR CIENTO (5%) POR TENER LA CONDICIÓN DE MICRO Y PEQUEÑA EMPRESA

Señores  
COMITÉ DE SELECCIÓN  
ADJUDICACIÓN SIMPLIFICADA N° 83-2023-GRU-GR-CS-2  
Presente. -

Mediante el presente el suscrito, postor y/o Representante legal de [CONSIGNAR EN CASO DE SER PERSONA JURÍDICA], solicito la asignación de la bonificación del cinco por ciento (5%) sobre el puntaje total obtenido, debido a que mi representada cuenta con la condición de micro y pequeña empresa.

[CONSIGNAR CIUDAD Y FECHA]

.....  
Firma, Nombres y Apellidos del postor o  
Representante legal o común, según corresponda

Importante

- Para asignar la bonificación, el órgano encargado de las contrataciones o comité de selección, según corresponda, verifica la página web del Ministerio de Trabajo y Promoción del Empleo en la sección consulta de empresas acreditadas en el REMYPE en el link <http://www2.trabajo.gob.pe/servicios-en-linea-2-2/>.
- Para que un consorcio pueda acceder a la bonificación, cada uno de sus integrantes debe cumplir con la condición de micro y pequeña empresa.

ANEXO N° 12

AUTORIZACIÓN DE NOTIFICACIÓN DE LA DECISIÓN DE LA ENTIDAD SOBRE LA SOLICITUD DE AMPLIACIÓN DE PLAZO MEDIANTE MEDIOS ELECTRÓNICOS DE COMUNICACIÓN

(DOCUMENTO A PRESENTAR EN EL PERFECCIONAMIENTO DEL CONTRATO)

Señores  
COMITÉ DE SELECCIÓN  
ADJUDICACIÓN SIMPLIFICADA N° 83-2023-GRU-GR-CS-2  
Presente. -

El que se suscribe, [.....], postor adjudicado y/o Representante Legal de [CONSIGNAR EN CASO DE SER PERSONA JURÍDICA], identificado con [CONSIGNAR TIPO DE DOCUMENTO DE IDENTIDAD] N° [CONSIGNAR NÚMERO DE DOCUMENTO DE IDENTIDAD], autorizo que durante la ejecución del contrato se me notifique al correo electrónico [INDICAR EL CORREO ELECTRÓNICO] lo siguiente:

- ✓ Notificación de la decisión de la Entidad respecto a la solicitud de ampliación de plazo.

[CONSIGNAR CIUDAD Y FECHA]

.....  
Firma, Nombres y Apellidos del postor o  
Representante legal o común, según  
corresponda

Importante

La notificación de la decisión de la Entidad respecto a la solicitud de ampliación de plazo se efectúa por medios electrónicos de comunicación, siempre que se cuente con la autorización correspondiente y sea posible obtener un acuse de recibo a través del mecanismo utilizado.



# REQUERIMIENTO DE CONTRATACIÓN DE EJECUCIÓN DE OBRA

## 3.1 EXPEDIENTE TÉCNICO E INFORMACIÓN COMPLEMENTARIA DEL EXPEDIENTE TÉCNICO

### 3.1.1 Consideraciones generales

#### 3.1.1.1 Nombre del proyecto

REPARACION DE SUPERFICIE DE RODADURA Y OBRAS DE ARTE; EN EL(LA) VIA DEPARTAMENTAL UC-103: TRAMO NUEVA REQUENA -CC. PP. PALMERAS DE ZAPOTILLO (L = 9.54 KM), DISTRITO DE NUEVA REQUENA, PROVINCIA CORONEL PORTILLO, DEPARTAMENTO UCAYALI. CUI N° 2573231

#### 3.1.1.2 Ubicación

El proyecto se encuentra ubicado en:

Región : Ucayali  
Departamento : Ucayali  
Provincia : Coronel Portillo  
Distrito : Nueva Requena  
Zona : Casco Rural

#### 3.1.1.3 Datos Generales

Nombre de la obra	CONTRATACION DE LA EJECUCION DE LA OBRA-IOARR DE EMERGENCIA : "REPARACION DE SUPERFICIE DE RODADURA Y OBRAS DE ARTE; EN EL(LA) VIA DEPARTAMENTAL UC-103: TRAMO NUEVA REQUENA -CC. PP. PALMERAS DE ZAPOTILLO (L = 9.54 KM), DISTRITO DE NUEVA REQUENA, PROVINCIA CORONEL PORTILLO, DEPARTAMENTO UCAYALI" CUI N° 2573231
Ubicación	El lugar de ejecución de la obra es el siguiente: Distrito : Nueva Requena Provincia : Coronel Portillo Región : Ucayali
Nombre del PIP o inversión	REPARACION DE SUPERFICIE DE RODADURA Y OBRAS DE ARTE; EN EL(LA) VIA DEPARTAMENTAL UC-103: TRAMO NUEVA REQUENA -CC. PP. PALMERAS DE ZAPOTILLO (L = 9.54 KM), DISTRITO DE NUEVA REQUENA, PROVINCIA CORONEL PORTILLO, DEPARTAMENTO UCAYALI- CUI N° 2573231
Código del PIP, de ser el caso	CUI N° 2573231
Nivel de los estudios de preinversión	Ficha Técnica Simplificada
Fecha de declaración de viabilidad	10.03.2023
Expediente Técnico aprobado mediante	Resolución Gerencial Regional N° 255-2023-GRU-GRI
Fecha de aprobación	27.09.2023
Expediente Técnico actualizado mediante	Resolución Gerencial Regional N° 195-2024-GRU-GRI
Fecha de actualización	23.05.2024

#### 3.1.1.4 Finalidad Pública

La ejecución de la infraestructura planteada tiene por finalidad pública Promover, apoyar y orientar el incremento de la dotación y la mejora de la transitabilidad de la infraestructura de transporte departamental y rural, para el desarrollo institucional, en forma descentralizada, planificada, articulada y regulada, con la finalidad de contribuir a la superación de la pobreza y el desarrollo del país.

#### 3.1.1.5 Objetivo del proyecto

El Objetivo de este Proyecto es:

mejora de la transitabilidad de la infraestructura de transporte departamental y rural y el desarrollo institucional, en forma descentralizada, planificada, articulada y regulada.

El medio directo para lograr el objetivo principal del Proyecto es teniendo una eficiente y Adecuada infraestructura vial; y ésta se logra a través de:

- Desarrollar capacidades institucionales especializadas en gestión de infraestructura vial departamental y rural en los gobiernos regionales y locales.
- Fortalecer las políticas nacionales en coordinación con gobiernos regionales y gobiernos locales para el desarrollo, conservación y uso de la infraestructura vial departamental y rural.
- Promover la complementariedad y la integración de la infraestructura vial departamental y rural con la promoción de iniciativas económico - productivas y con otro tipo de infraestructura económica.

#### 3.1.1.6 Ubicación del Proyecto

La ubicación del proyecto se detalla en el siguiente cuadro:

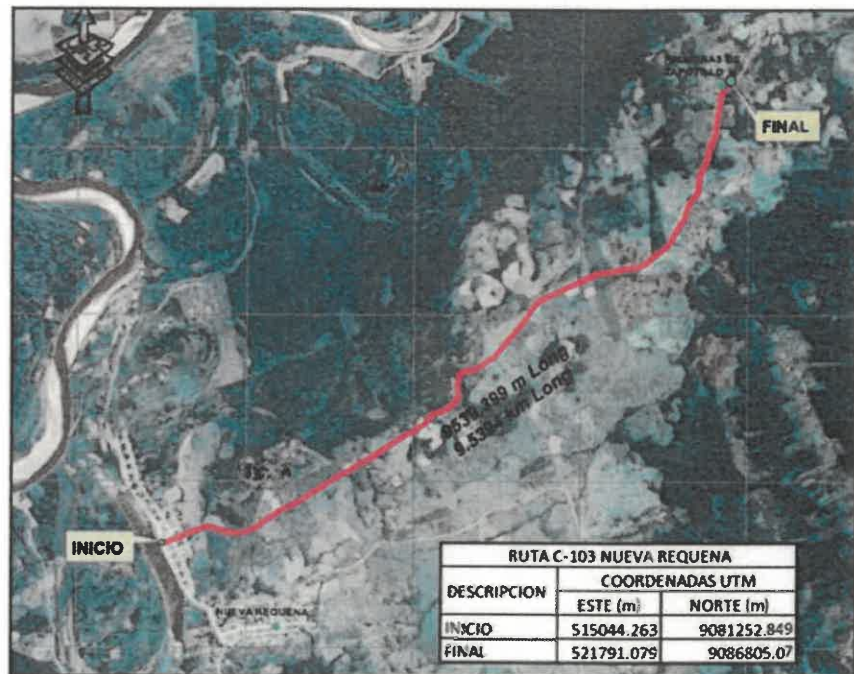

Nota. - La descripción y alcance del proyecto se desarrolla en toda su extensión en el Expediente Técnico de Obra.

#### 3.1.1.5 Sistema de Contratación

La presente obra será ejecutada mediante el sistema de contratación de Precios Unitarios.

#### 3.1.1.6 Modalidad de Contratación

No corresponde.

### 3.1.1.7 Valor Referencial de la Obra

La ejecución física de la obra ha sido presupuestada en **S/ 2,108,116.81** (Dos millones ciento ocho mil ciento dieciséis con 81/100 soles ), incluido IGV, con precios referidos al mes de Abril de 2024

REPARACION DE LA SUPERFICIE DE RODADURA	946,383.35
REPARACION DE OBRAS DE ARTE Y DRENAJE	483,803.71
MITIGACION DEL IMPACTO AMBIENTAL	40,922.52
<b>COSTO DIRECTO</b>	<b>1,471,109.58</b>
<b>GASTOS GENERALES (11.44%)</b>	<b>168,319.13</b>
<b>UTILIDAD (10.00%)</b>	<b>147,110.96</b>
<b>PRESUPUESTO DE OBRA CON VALOR REFERENCIAL</b>	<b>1,786,539.67</b>
<b>I. G. V. (18.00%)</b>	<b>321,577.14</b>
<b>PRESUPUESTO REFERENCIAL CON I.G.V.</b>	<b>2,108,116.81</b>

### 3.1.1.8 Condiciones Generales para la Ejecución de la Obra

A. Tipo de procedimiento. - Adjudicación Simplifica

B. Plazo de ejecución. - El plazo de ejecución de la obra de conformidad con lo establecido en el expediente técnico es de **setenta y cinco [75] días calendario**.

C. Entrega de terreno para ejecución de la obra e inicio de obra. - De conformidad con el numeral 176.1 del artículo 176 del Reglamento<sup>1</sup> se establece que "El inicio del plazo de ejecución de obra comienza a regir desde el día siguiente de que se cumplan las siguientes condiciones:

- Que La Entidad notifique al contratista quien es el inspector o el supervisor, según corresponda;
- Que La Entidad haya hecho entrega total o parcial del terreno o lugar donde se ejecuta la obra, según corresponda;
- Que La Entidad provea el calendario de entrega de los materiales e insumos que, de acuerdo con las Bases, hubiera asumido como obligación;
- Que La Entidad haya hecho entrega del Expediente Técnico de Obra completo, en caso este haya sido modificado con ocasión de la absolución de consultas y observaciones;
- Que La Entidad haya otorgado al contratista el adelanto directo, en las condiciones y oportunidad establecidas en el artículo 181 del Reglamento

En atención al numeral 176.7 del acotado artículo, las condiciones a que se refieren los numerales precedentes, deben ser cumplidas dentro de los quince (15) días contados a partir del día siguiente de la suscripción del contrato. En caso no se haya solicitado la entrega del adelanto directo, el plazo se inicia con el cumplimiento de las demás condiciones.

D. Expediente técnico.- Es el conjunto de documentos que comprende memoria descriptiva, especificaciones técnicas, planos de ejecución de obra, metrados, presupuesto de obra, fecha de determinación del presupuesto de obra, Valor Referencial, análisis de precios, calendario de avance de obra valorizado, fórmulas polinómicas y, si el caso lo requiere, estado de suelos, estudio geológico,

<sup>1</sup> Reglamento de la Ley de Contrataciones del Estado, aprobado mediante Decreto Supremo N° 344-2018-EF y modificatorias.



de impacto ambiental u otros complementarios Las prescripciones, condiciones, precisiones, y todo aquello establecido en el expediente técnico aprobado por La Entidades de obligatorio cumplimiento para el participante, postor y/o contratista ante la entidad.

**E. Cronograma de ejecución.** - Antes del inicio de obra, el Contratista entregará al Inspector o Supervisor, según corresponda, un diagrama de barras (GANTT) de todas las actividades que desarrollará y el personal que intervendrá con indicación del tiempo de su participación. Los diagramas serán los más detallados posibles, tendrán estrecha relación con las partidas del presupuesto y el cronograma valorizado aprobado a el Contratista.

**F. Residente de obra.** - Durante la ejecución de la obra se cuenta, de modo permanente y directo, con un profesional colegiado, habilitado y especializado designado por el Contratista, previa conformidad de la Entidad, como Residente de la obra, el cual puede ser ingeniero o arquitecto, según corresponda a la naturaleza de los trabajos, con no menos de dos (2) años de experiencia en la especialidad, en función de la naturaleza, envergadura y complejidad de la obra.

**G. Inspector o Supervisor de obra.** - Profesional designado por la Entidad para velar directa y permanentemente por la correcta ejecución técnica, económica y administrativa de la obra y del cumplimiento del contrato. Debe cumplir, como mínimo, con la misma experiencia y calificaciones profesionales establecidas para el residente de obra.

En caso que el supervisor sea una persona jurídica, esta debe designar a una persona natural como supervisor permanente en la obra

De conformidad con el artículo 186 del Reglamento, la Entidad controla los trabajos efectuados por el contratista a través del Inspector o Supervisor, según corresponda, quien es el responsable de velar directa y permanentemente por la correcta ejecución técnica, económica y administrativa de la obra y del cumplimiento del contrato, además de la debida y oportuna administración de riesgos durante todo el plazo de la obra, debiendo absolver las consultas que formule el Contratista.

El Inspector o Supervisor, según corresponda, está facultado para ordenar el retiro de cualquier subcontratista o trabajador por incapacidad o incorrecciones que, a su juicio, perjudiquen la buena marcha de la obra; para rechazar y ordenar el retiro de materiales o equipos por mala calidad o por el incumplimiento de las especificaciones técnicas y para disponer cualquier medida generada por una emergencia. No obstante, lo señalado en el párrafo precedente, su actuación debe ajustarse al contrato, no teniendo autoridad para modificarlo.

El Contratista debe brindar al Inspector o Supervisor, según corresponda, las facilidades necesarias para el cumplimiento de su función, las cuales están estrictamente relacionadas con esta.

El Contratista estará obligado a mantener informado al Inspector o Supervisor, según corresponda, con la debida y necesaria anticipación, acerca de su inmediato programa de trabajo y de cada una de sus operaciones, en los términos y plazos prescritos en los documentos contractuales.

El Inspector o Supervisor, según corresponda, y el personal autorizado por la Entidad, tendrán acceso a la obra, en todo tiempo, cualquiera sea el estado en que se encuentre, y el Contratista deberá prestarle toda clase de facilidades para el acceso a la obra y su inspección.

A este fin, el Contratista deberá:

a) Permitir el servicio de sus empleados y el uso de su equipo y material necesario para la inspección y vigilancia de la obra.

- 
- b) Proveer y mantener en perfectas condiciones todas las marcas, señales y referencias necesarias para la ejecución e inspección de la obra.
  - c) Prestar en general, todas las facilidades y los elementos adecuados de que dispone, a fin de que la supervisión se efectúe en la forma más satisfactoria, oportuna y eficaz.
  - d) El Contratista antes de la iniciación de la obra, deberá obligatoriamente indicar a la Entidad el horario de trabajo dentro del cual deberán realizarse los trabajos, a fin de que pueda disponer un adecuado control de los mismos.
  - e) Los trabajos realizados fuera del horario establecido y que no hayan tenido sido autorizados por el inspector o supervisor, según corresponda, no serán reconocidos para efecto de pago

**H. Cuaderno de obra físico y anotación de ocurrencias:** Para el presente contrato de manera excepcional se hará uso del Cuaderno de Obra físico, conforme a los alcances del artículo 191°, 192° y 193° del Reglamento de la Ley de Contrataciones del Estado

El cuaderno de obra solo será utilizado para la ejecución de la prestación principal.

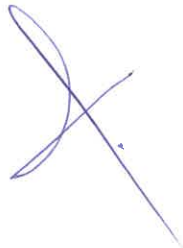

**I. Consultas:** Las consultas en cuaderno de obra son el mecanismo a través del cual el Residente de obra comunica al Inspector o Supervisor, según corresponda, las observaciones discrepancias, deficiencias, omisiones, aclaraciones que tiene respecto a determinada información del expediente técnico. El Residente de obra debe formular las consultas con toda claridad cuál es el tema a discernir. En tanto que el Inspector o Supervisor, según corresponda, debe absolver las consultas en la forma, plazos de respuesta, alcances y atribuciones, de acuerdo lo dispuesto en el artículo 193 del Reglamento.

**J. Adelantos**

**J.1 Adelanto directo.** - La Entidad otorgará un (1) adelanto directo por el 10% del monto del contrato original.



El Contratista debe solicitar formalmente el adelanto directo dentro de los ocho (8) días calendario siguientes a la suscripción del contrato, adjuntando a su solicitud la garantía por el adelanto mediante carta fianza o póliza de caución y el comprobante de pago correspondiente. La Entidad debe entregar el monto solicitado dentro de los siete (7) días calendario siguientes a la presentación de la solicitud del Contratista.

Vencido el plazo para solicitar el adelanto no procederá la solicitud. En caso de acordarse diferir la fecha de inicio del plazo de ejecución de obra, el trámite del adelanto se suspende en atención a lo previsto por el numeral 176.10 del artículo 176 del Reglamento.

La amortización por el adelanto directo se efectuará según lo dispuesto por el artículo 183 del Reglamento.

**J.2 Adelanto para materiales o insumos.** - La Entidad otorgará adelantos para materiales o insumos en su conjunto hasta por el 20% del monto del contrato original conforme al calendario de adquisición de materiales o insumos presentados por el Contratista.

La entrega de los adelantos se realizará en un plazo de ocho (8) días calendario previos a la fecha prevista en el calendario de adquisición de materiales o insumos para cada adquisición, con la finalidad que el Contratista pueda disponer de los materiales o insumos en la oportunidad prevista en el calendario de avance de obra valorizado. Para tal efecto, el Contratista debe solicitar la entrega del adelanto en un plazo de siete (7) días calendario anteriores al inicio del plazo antes mencionado, adjuntando a su solicitud la garantía por adelantos<sup>2</sup> mediante carta fianza o póliza de caución y el



<sup>2</sup> De conformidad con el artículo 153 del Reglamento, esta garantía debe ser emitida por idéntico monto y un plazo mínimo de vigencia de tres (3) meses, renovable por un plazo idéntico hasta la amortización total del adelanto otorgado. Cuando el plazo de ejecución contractual sea menor a tres (3) meses, las garantías pueden ser emitidas con una vigencia menor, siempre

comprobante de pago respectivo.

La primera solicitud del Contratista debe realizarse una vez iniciado el plazo de ejecución de la obra. No procede el otorgamiento del adelanto para materiales e insumos en los casos en que las solicitudes correspondientes sean realizadas con posterioridad a las fechas señaladas en el calendario de adquisición de materiales o insumos.

El valor de los materiales e insumos pagados deberá estar de acuerdo con el metrado de la obra en concordancia con el calendario de adquisición de materiales e insumos presentado por el Contratista y en conjunto no deberán superar el veinte por ciento (20%) del monto del contrato, según lo dispuesto por el artículo 180 del Reglamento.

La amortización de los adelantos de materiales o insumos se efectuará según lo dispuesto en el artículo 183 del Reglamento.

**K. Valorizaciones.** - La valorización será de periodo MENSUAL.

Las valorizaciones son la cuantificación económica de un avance físico en la ejecución de la obra, realizada en un período determinado, tienen el carácter de pagos a cuenta y son elaboradas el último día de cada período previsto en la sección específica de las bases, por el Inspector o Supervisor, según corresponda y el Contratista. Si el inspector o supervisor no se presenta para la valorización conjunta con el Contratista, este la efectúa.

En caso de retraso en el pago de las valorizaciones, por razones imputables a la Entidad, el Contratista tiene derecho al reconocimiento de los intereses legales efectivos (a partir del vencimiento del plazo establecido para el pago de estas valorizaciones), de conformidad con el artículo 39 de la Ley y los artículos 1244, 1245 y 1246 del Código Civil.

En caso se haya suscrito contrato con un consorcio, el pago de las valorizaciones se realizará a quien se indique en el contrato de consorcio.

**L. Formulas Polinómicas:** La fórmula polinómica será aquella que se encuentra aprobada en el expediente técnico.

**M. Reajustes.-** En el caso de contratos de obra pactados en moneda nacional, las valorizaciones que se efectúen a precios originales del contrato y sus ampliaciones son ajustadas multiplicándolas por el respectivo coeficiente de reajuste "K" que se obtenga de aplicar la fórmula o fórmulas polinómicas previstas en el expediente técnico de obra que es parte de las bases, los Índices Unificados de Precios de la Construcción que publica el Instituto Nacional de Estadística e Informática - INEI, correspondiente al mes en que debe ser pagada la valorización. Una vez publicados los índices correspondientes al mes en que debió efectuarse el pago, se realizan las regularizaciones necesarias.

Dado que los Índices Unificados de Precios de la Construcción son publicados con un mes de atraso, los reajustes se calculan en base al coeficiente de reajuste "K" conocido al momento de la valorización. Cuando se conozcan los Índices Unificados de Precios que se deben aplicar, se calcula el monto definitivo de los reajustes que le corresponden y se pagan con la valorización más cercana posterior o en la liquidación final sin reconocimiento de intereses.

**O. Programa de Trabajo:** Dentro del día siguiente al inicio contractual de la obra, el Contratista deberá presentar para consideración del Inspector o Supervisor, según corresponda, el calendario de obra valorizado contratado, adecuado a la fecha de inicio del plazo contractual.

que cubra la fecha prevista para la amortización total del adelanto otorgado.



Dentro de los siete (7) días calendario siguientes al inicio contractual de la obra, el Contratista deberá presentar para consideración del Inspector o Supervisor, según corresponda, un calendario detallado de adquisición de equipos y materiales ajustado a las fechas calendario de iniciación y terminación contractual de la obra, en el que se muestre el orden en que se ha de proceder a la ejecución de los diferentes trabajos.

Estos programas de trabajos deberán ser elaborados utilizando el Método del Camino Crítico (CPM) o el diagrama de barras de GANTT.

Al actualizar su programa de trabajo y/o cronograma, el Contratista deberá tomar en cuenta las restricciones originadas por caso fortuito o de fuerza mayor.

El Contratista estará obligado a presentar la reprogramación de sus trabajos toda vez que le sea aprobada una prórroga justificada del plazo de ejecución de la obra o cuando el Inspector o Supervisor, según corresponda, lo requiera como consecuencia del atraso en el cumplimiento del cronograma vigente, conforme a los plazos establecidos vigentes, estando el nuevo programa de trabajos sujeto a la revisión y aprobación del Inspector o Supervisor, según corresponda.

La presentación del programa de trabajos y su aprobación por el Inspector o Supervisor, según corresponda, no eximirán a el Contratista de ninguna de las obligaciones y responsabilidades emergentes del contrato.

**P. Ampliaciones de plazo:** En concordancia con el artículo 197 del Reglamento, el Contratista podrá solicitar la ampliación de plazo pactado por cualquiera de las siguientes causales ajenas a la voluntad del contratista, siempre que modifiquen la ruta crítica del programa de ejecución de obra vigente al momento de la solicitud de la ampliación:

1. Atrasos y/o paralizaciones por causas no atribuibles al contratista.
2. Cuando es necesario un plazo adicional para la ejecución de la prestación adicional de obra. En este caso, el contratista amplía el plazo de las garantías que hubiere otorgado.
3. Cuando es necesario un plazo adicional para la ejecución de los mayores metrados, en contratos a precios unitarios.

Para que proceda una ampliación de plazo, deberá observarse el procedimiento y plazos regulados en el artículo 198 del Reglamento.

**Q. Efectos de modificación del plazo contractual.** - Los efectos de la modificación del plazo contractual se encuentran estipulado en el artículo 199 del Reglamento. Las ampliaciones de plazo darán lugar a mayores costos directos debidamente acreditados y los gastos generales variables. Las reducciones de plazo por reducción de prestaciones que generen menores gastos generales serán deducidas de la liquidación final del contrato.

La Entidad ampliará el plazo de los otros contratos celebrados vinculados directamente al contrato principal, de acuerdo al numeral 199.7 del artículo 199 del Reglamento.

**R. Sub contratación.** - Se podrán subcontratar partidas durante la ejecución de la obra siempre que sea autorizado por la Entidad, cuyo procedimiento deberá realizarse conforme a lo establecido en el artículo 147 del Reglamento.

Se puede subcontratar por un máximo del cuarenta por ciento (40%) del monto del contrato original, salvo prohibición expresa contenida en los documentos del procedimiento de selección o cuando se trate de prestaciones esenciales del contrato vinculadas a los aspectos que determinaron la selección del contratista.

La Entidad aprueba la subcontratación por escrito y de manera previa, dentro de los cinco (5) días hábiles de formulado el pedido. Si transcurrido dicho plazo la Entidad no comunica su respuesta, se considera que el pedido ha sido rechazado.

**S. Conservación del Medio Ambiente:** El Contratista deberá identificar y utilizar a su costo, botaderos autorizados para colocar los residuos de materiales que por efecto de la obra se genere, evitando en lo posible el impacto negativo con el medio ambiente.

El Contratista tiene la obligación de velar por la conservación del medio ambiente, para lo cual deberá cumplir con todas las provisiones correspondientes.

El Contratista deberá asumir su responsabilidad por las infracciones que pudiera cometer, contra la legislación relacionada con la preservación del medio ambiente.

Cuando la obra se haya terminado, todas las instalaciones provisionales, depósitos y ambientes construidos deberán ser removidos y/o restablecidos a su forma original para adquirir un aspecto limpio, debiendo el Contratista efectuar dichos trabajos con cargo a sus gastos generales.

**T. De los materiales, equipos y/o maquinarias.** - Todos los materiales, equipos y/o maquinarias destinadas a la obra, deberán cumplir con las características técnicas exigidas en las especificaciones técnicas del suministro y deberán someterse a los ensayos necesarios para verificar sus características.

Se podrá aceptar otras propiedades o calidades especificadas y/o normas indicadas en el expediente técnico que sean similares o equivalentes, mientras se ajusten a especificaciones y/o normas, que aseguren una calidad igual o superior a la indicada y siempre que, el Contratista aporte la documentación y demás elementos de juicio que permitan evaluar el cumplimiento de las exigencias establecidas en el expediente técnico y que los cambios propuestos no alteren las especificaciones técnicas de la obra, siempre que este represente una ventaja técnica y económica que lo justifique.

La Entidad se reserva el derecho de rechazar la lista de materiales propuesta por el Contratista, si estos no concuerdan con lo estipulado en el expediente técnico. Correrán por cuenta del Contratista las muestras de los materiales requeridos por el Inspector o Supervisor, según corresponda, así como los ensayos necesarios para verificar la calidad de los materiales y las pruebas de los equipos, debiendo éstos quedar a satisfacción de la Entidad.

Las pérdidas o daños causados a los materiales, equipos y/o herramientas durante la ejecución de las obras, corren por cuenta del Contratista.

Si el Inspector o Supervisor, según corresponda, demuestra que los materiales, equipos y/o herramientas son insuficientes o inapropiados para asegurar la calidad de la obra y el cumplimiento de los plazos, el Contratista está obligado a efectuar las enmiendas y/o adiciones necesarias, por su cuenta y costo.

**U. Identificación y asignación de riesgos.** - Para la contratación de obras, la planificación debe incluir la identificación y asignación de riesgos previsible de ocurrir durante la ejecución, así como las acciones y planes de intervención para reducirlos o mitigarlos, conforme a los formatos que apruebe el OSCE. El análisis de riesgos implica clasificarlos por niveles en función a: (i) su probabilidad de ocurrencia y (ii) su impacto en la ejecución de la obra.

**V. Recepción y liquidación de obra.** - Al terminar todos los trabajos, el Contratista hará entrega de la obra a la Comisión de Recepción nombrada por la Entidad.

La recepción de la obra se hará de acuerdo a lo estipulado en el artículo 208 del Reglamento. El procedimiento para la liquidación del contrato de obra será en concordancia con lo establecido en el artículo 209 del Reglamento.

No se procederá a la liquidación de obra, mientras existan controversias pendientes de resolver. Luego de haber quedado consentida la liquidación y

efectuado el pago del saldo de la liquidación culmina el contrato y se cierra el expediente respectivo.

**W. Conformidad.** - Otorgada la conformidad de la prestación, la Entidad otorga a el Contratista, una constancia de prestación de ejecución de la cual es entregada conjuntamente con la liquidación de la obra. Solo se puede diferir la entrega de la constancia en los casos en que hubiera penalidades, hasta que estas sean canceladas.

**X. Responsabilidad por vicios ocultos.** - La conformidad de la obra por parte del Gobierno Regional de Ucayali y el consentimiento de la liquidación de la obra no enerva su derecho a reclamar posteriormente por defectos o vicios ocultos, conforme a lo dispuesto por el artículo 40 de la Ley y el artículo 173 del Reglamento, y en concordancia con los requerimientos y requisitos de calificación del procedimiento de selección y/o expediente técnico.

El Contratista es responsable por los defectos o vicios ocultos que aparezcan en la obra en un plazo de **siete (7) años** contados desde la recepción de la misma.

En el caso que el Gobierno Regional de Ucayali identifique un defecto o vicio oculto, respecto del cual el Contratista considere que no se trata de un defecto o vicio oculto o no le es imputable, este último tendrá la carga de la prueba. Asimismo, la responsabilidad del Contratista comprende la reparación los respectivos defectos y/o vicios ocultos y/o la compensación al Gobierno Regional de Ucayali por los costos de reparación que sean necesarios.

**Y. Seguros.** - El Contratista, antes del inicio de la ejecución de la presente obra, deberá obtener todos los Seguros necesarios según la legislación nacional aplicable y conforme al detalle que se indica en el presente numeral, contratados con una aseguradora debidamente autorizada por la Superintendencia de Banca, Seguros y Administradoras Privadas de Fondos de Pensiones, los mismos que deberán acreditarse ante la Entidad, de acuerdo a las Bases Integradas de la convocatoria. Se mantendrán en su total capacidad hasta que el objeto de este Contrato haya sido recibido satisfactoriamente por la Entidad.

El Contratista está obligado a contratar las siguientes pólizas:

**Y1. Seguro Complementario de Trabajo de Riesgo (SCTR) [Salud y Pensiones].-** La póliza considerará a todo el personal a cargo del Contratista que realizará el trabajo vinculado en la ejecución de la obra contratada por la Entidad, considerando que la actividad de construcción requiere de manera obligatoria este tipo de seguro, según normatividad vigente.

La mencionada póliza deberá tener como mínimo las coberturas por pensión (pensiones de invalidez, pensiones de sobrevivencia y gastos de sepelio) y salud (cobertura integral por accidentes de trabajo o enfermedades profesionales).

**Y2. Seguro Vida Grupo (Decreto Legislativo n.° 688)-** La póliza considerará a todo el personal a cargo del Contratista que realizará el trabajo vinculado en la ejecución de la obra contratada por la Entidad, considerando que la actividad de construcción requiere de manera obligatoria este tipo de seguro, según normatividad vigente.

La mencionada póliza busca garantizar la cobertura de los beneficios sociales del Seguro de Vida de Ley para los trabajadores empleados y obreros.

**Y3. Seguro de todo riesgo de construcción (CAR).-** La cobertura y sumas aseguradas mínimas corresponderán al detalle siguiente:





Coberturas		Sumas Aseguradas Mínimas
A	Daños materiales que sufran los bienes asegurados. Básica	Valor Total de la Obra
B	Daños causados directamente por terremoto, temblor, maremoto y erupción volcánica.	Valor Total de la Obra
C	Daños causados directamente por lluvias, ciclón, huracán, tempestad, vientos, inundación, desbordamiento y alza de nivel de aguas, enfangamiento, hundimiento, o deslizamiento del terreno, derrumbes y desprendimiento de tierra o de rocas.	Valor Total de la Obra
D	Daños causados directamente por el Contratista en el curso de la ejecución de las operaciones llevadas a cabo con el propósito de dar cumplimiento a sus obligaciones derivadas del Mantenimiento Ampliado.	Valor Total de la Obra
E y F	Responsabilidad Civil en que incurra el asegurado por daños causados a bienes de terceros o lesiones a terceros, incluyendo Responsabilidad Civil Cruzada.	25% del Valor Total de la Obra

El Contratista obligatoriamente y antes del inicio de la obra, presentará a la Entidad:

- El original o copia de las pólizas considerando los Términos y Condiciones solicitados.
- Copia de la factura cancelada por el pago de la totalidad de la prima correspondiente respecto de las pólizas contratadas o el Convenio de Pago de Primas de Seguros con las facturas correspondientes a las cuotas pagadas cuyo vencimiento es anterior a la fecha de la presentación de la póliza.

Las pólizas que presente el Contratista deberán incluir un endoso o adenda de Cesión de Derechos a favor de la Entidad en la que conste que:

- La Compañía de Seguros que emite la póliza de seguro, se compromete a no anular ni modificar por ningún motivo y bajo ninguna circunstancia, incluyendo la falta de pago, las coberturas emitidas a favor del Contratista en cumplimiento del presente convenio, sin previo aviso por escrito a la Entidad con treinta (30) días de anticipación.
- En el caso de siniestros que afecten los bienes asegurados las indemnizaciones serán pagadas a la Entidad.

### 3.1.2 Consideraciones específicas

- a) **Del equipamiento.** - El equipo mecánico mínimo (equipamiento considerado como estratégico) se detalla en el cuadro siguiente el mismo que guarda relación directa con la cantidad y precios de los recursos requeridos en el expediente técnico de obra:

Requisitos:

N°	EQUIPOS y/o MAQUINARIAS	CANT
1	MEZCLADORA DE CONCRETO DE 9 -11P3	1
2	CAMION VOLQUETE 400HP DE 15 M3.	1
3	CAMION CISTERNA 4X2 (AGUA) 145-165 HP 2,000 GAL.	1
4	RODILLO LISO VIBR AUTOP 101-135HP 10-12T	1

5	CARGADOR SOBRE LLANTAS 125-155 HP 3 yd3	1
6	RETROEXCAVADOR SOBRE LLANTAS 110 HP- 0.93 m3	1
7	EXCAVADORA SOBRE ORUGAS 170-250 HP 1.1-2.75 YD3	1
8	MOTONIVELADORA DE 130-135 HP	1
9	DESBROZADORA	1
10	EQUIPO TOPOGRAFICO	2

*Nota 1.- El listado de Equipos y Maquinarias detallado en el cuadro anterior clasificado como estratégico para ejecutar la obra objeto de la convocatoria, será incluido como requisito de calificación en el literal A.1 del numeral 3.2 Requisitos de Calificación del Capítulo III de la Sección Específica de las Bases Administrativas de la convocatoria.*

**Importante:**

- De conformidad con el numeral 49.3 del artículo 49 y el literal e) del numeral 139.1 del artículo 139 del Reglamento, este requisito de calificación se acredita para la suscripción del contrato y se efectuará mediante copia de los documentos que sustenten la propiedad, la posesión, el compromiso de compra venta o alquiler u otro documento que acredite la disponibilidad del requisito de calificación equipamiento estratégico. En el caso que el postor ganador sea un consorcio los documentos de acreditación de este requisito pueden estar a nombre del consorcio o de uno de sus integrantes.
- Las consideraciones a tener en cuenta respecto al equipo mecánico es que se aceptarán únicamente equipos de mayor o igual capacidad y potencia a la solicitada en el cuadro anterior (equipo mínimo del expediente técnico). Se entiende que los rendimientos de los equipos mecánicos considerados en los análisis de precios unitarios del expediente técnico, responden a condiciones de operatividad y eficiencia de estos.
- El ofrecimiento de mejores características técnicas (potencia y capacidad) solo procede para los equipos en que se solicita un valor fijo de estas. En los casos de equipos donde se estipula un rango mínimo y máximo, esto no resulta aplicable, solo se admitirán ofertas de equipos dentro de ese rango<sup>3</sup>.
- Los mayores recursos en equipos y otros bienes que el Contratista movilice a la obra, será de su entera responsabilidad, en tanto estos obedecen al análisis de riesgo de su oferta. La Entidad ha determinado tipos y cantidad de equipos que detalla en el expediente técnico. En tal sentido, por ser una decisión de entera responsabilidad del contratista en movilizar mayores recursos en equipos, no corresponde reclamo alguno por equipo parado en el caso de ampliaciones de plazo aprobadas, denegadas y/o paralizaciones de obra por cualquier causal.

**b) Del plantel profesional. - El plantel profesional mínimo requerido para la ejecución de la obra es el siguiente:**

- b1. Formación Académica del Plantel Profesional. - El plantel profesional propuesto deberá cumplir con los siguientes requisitos:**

**b1.1 Personal Clave**

**Requisitos:**

N°	Cargo - rol del plantel profesional clave	Formación Académica	Grado o título profesional
1	Residente de obra	Ingeniero Civil	Titulado.

<sup>3</sup> Alcance abordado por el Tribunal de Contrataciones del Estado a través de la Resolución n.° 0082-2020-TCE-S4 .

2	Especialista en Seguridad y Medio Ambiente	Ingeniero Civil o Ingeniero ambiental o Ingeniero de Higiene y Seguridad Industrial	Titulado.
---	--	---	-----------

b2. Experiencia del Plantel Profesional. - El plantel profesional deberá cumplir con los siguientes requisitos:

**b2.1 Personal Clave**

Requisitos:

N°	Cargo - rol del plantel profesional clave	Tiempo de experiencia	Cómputo de la experiencia	Cargos/puestos desempeñados	Especialidad requerida
1	Residente de obra	48 meses	Desde la Colegiatura	Residente y/o jefe y/o supervisor y/o inspector y/o jefe de supervisión y/o residente principal y/o director residente y/o jefe residente y/o ingeniero residente de obra.	En Obras similares
2	Especialista en Seguridad y Medio Ambiente	36 meses	Desde la Colegiatura	Especialista y/o ingeniero y/o supervisor y/o jefe y/o responsable en: seguridad y medio ambiente y/o medio ambiente, seguridad e higiene ocupacional y/o medio ambiente	En Obras generales.

*Nota 2.- La formación académica (profesión) de los profesionales detallados en el ítem b1.1 precedente, clasificado como Personal Clave para ejecutar la obra objeto de la convocatoria, será incluido como requisito de calificación en el literal A.2 del numeral 3.2 Requisitos de Calificación del Capítulo III de la Sección Específica de las Bases Administrativas de la convocatoria.*

*Nota 3.- La experiencia de los profesionales detallados en el ítem b2.1 precedente, clasificado como Personal Clave para ejecutar la obra objeto de la convocatoria, será considerada como requisito de calificación en el literal A.3 del numeral 3.2 Requisitos de Calificación del Capítulo III de la Sección Específica de las Bases Administrativas de la convocatoria.*

Importante:

- La formación académica (profesión) y la experiencia profesional solicitada del personal clave y del personal no clave, será acreditada para la suscripción del contrato de conformidad con el numeral 49.3 del artículo 49 y el literal e) del numeral 139.1 del artículo 139 del Reglamento.
- La formación académica del personal clave y del personal no clave deberá sustentarse mediante copia del diploma que acredite la formación académica requerida, en caso de que el citado grado o título profesional no se encuentre publicado en el Registro Nacional de Grados Académicos y Títulos Profesionales a cargo de la Superintendencia Nacional de Educación Superior Universitaria - SUNEDU. La Entidad aceptará las diferentes denominaciones utilizadas para acreditar la carrera profesional requerida, aun cuando no coincida literalmente con aquella prevista en el presente requerimiento de obra.
- En concordancia con la opinión n.º 220-2017/DTN y la opinión n.º 225-



2017/DTN, para el caso en que el personal propuesto tenga títulos profesionales extranjeros, deberá acreditar además con la copia simple del documento de la revalidación o del reconocimiento del título profesional otorgado en el extranjero, extendido por la autoridad competente en el Perú, conforme a la normativa especial de la materia.

- iv. La colegiatura y habilitación de los profesionales del personal clave y del personal no clave se requerirá para el inicio de su participación efectiva en la ejecución del contrato, tanto para aquellos profesionales de procedencia peruana como del extranjero. Lo anterior no resulta impedimento para que la Entidad, antes de suscribir el contrato, en el ejercicio de su función fiscalizadora, verifique que la experiencia que se pretenda acreditar haya sido adquirida cuando el profesional se encontraba habilitado legalmente para ello.
- v. La experiencia del personal clave y del personal no clave se acreditará con cualquiera de los siguientes documentos: copia de (i) contratos y su respectiva conformidad o (ii) constancias o (iii) certificados o (iv) cualquier otra documentación que, de manera fehaciente demuestre la experiencia del personal que conforma el plantel profesional clave y otro personal.
- vi. La experiencia efectiva del personal clave y del personal no clave será pasible de acreditación siempre y cuando el profesional la obtuvo contando con las condiciones legales para el ejercicio de su profesión, esto es colegiado y habilitado por el respectivo colegio profesional.

Adicionalmente, se deberá tener en cuenta los siguientes aspectos para validar la experiencia profesional solicitada:

- viii. Los documentos para acreditar la experiencia del personal profesional propuesto deben ser emitidos por el empleador o empleadores (a través de sus respectivas oficinas de administración, recursos humanos o cualquier otra que tenga competencia para ello) para los que se ejecutaron los trabajos que le otorgaron la experiencia que se busca acreditar, ello en atención a lo señalado por la opinión n.° 105-2015/DTN.
- ix. Los documentos que acreditan la experiencia del personal propuesto deben incluir como mínimo los nombres y apellidos del profesional, el cargo desempeñado, el plazo de la prestación indicando el día, mes y año de inicio y culminación, el nombre de La Entidad u organización que emite el documento, la fecha de emisión y nombres y apellidos de quien suscribe el documento.  
En caso estos documentos establezcan el plazo de la experiencia adquirida por el profesional en meses sin especificar los días, La Entidad debe considerar el mes completo.
- x. De presentarse experiencia ejecutada paralelamente (traslape), para el cómputo del tiempo de dicha experiencia sólo se considerará una vez el periodo traslapado.
- xii. Se considerará aquella experiencia que no tenga una antigüedad mayor a veinticinco (25) años anteriores a la fecha de la presentación de ofertas.

**c) De la experiencia en la especialidad del ejecutor de la obra. -**

**Requisitos:**

El postor debe acreditar un monto facturado acumulado equivalente **S/ 2,108,116.81 (Dos millones ciento ocho mil ciento dieciséis con 81/100 soles)**, en la ejecución de obras similares, durante los 10 años anteriores a la fecha de la presentación de ofertas que se computarán desde la suscripción del acta de recepción de obra.

**Se considerará como obra similar a:** Reparación y/o mantenimiento y/o creación y/o construcción y/o renovación y/o rehabilitación y/o mejoramiento y/o reconstrucción de superficie de rodadura y/u obras de arte y/o vías departamentales y/o carreteras en zona urbana o rural.<sup>4</sup>

*Nota 4.- La experiencia del Postor en la Especialidad detallada en el literal c) precedente, será considerada como requisito de calificación en el literal B del numeral 3.2 Requisitos de Calificación del Capítulo III de la Sección Específica de las Bases Administrativas de la convocatoria.*

<sup>4</sup> En atención a la absolución de consultas y observaciones

Importante:

- i. La experiencia del postor en la especialidad se acreditará mediante copia simple de:  
(i) contratos y sus respectivas actas de recepción de obra o (ii) contratos y sus respectivas resoluciones de liquidación o (iii) contratos y sus respectivas constancias de prestación o cualquier otra documentación de la cual se desprenda fehacientemente que la obra fue concluida, así como el monto total que implicó su ejecución; correspondientes a un máximo de veinte (20) contrataciones.
  - ii. En los casos que se acredite experiencia adquirida en consorcio, debe presentarse la promesa de consorcio o el contrato de consorcio del cual se desprenda fehacientemente el porcentaje de las obligaciones que se asumió en el contrato presentado; de lo contrario, no se computará la experiencia proveniente de dicho contrato.
  - iii. Teniendo en cuenta que el testimonio de consorcio es el mismo contrato de consorcio, sólo con la particularidad que es elevado a escritura pública, se aceptará como válido dicho documento si de su contenido se desprenda fehacientemente el porcentaje de las obligaciones que se asumió el postor en el contrato presentado.
  - iv. La definición de obra similar es única y deberá emplearse, tanto para acreditar la experiencia del personal clave como para la experiencia del postor.
  - v. Para acreditar la experiencia del personal propuesto, no será necesaria la acreditación de los componentes antes descritos.
- d) **Condiciones de los consorcios.** - De conformidad con el numeral 49.5 del artículo 49 del Reglamento, la Entidad establece el cumplimiento de las siguientes condiciones a los consorcios:
- i. El número máximo de consorciados es de dos (2) integrantes;
  - ii. El porcentaje mínimo de participación en la ejecución del contrato, para el integrante del consorcio que acredite mayor experiencia, es de veinte por ciento (20%).
- e) **De las otras penalidades.** - En aplicación del artículo 163 del Reglamento, se establecen las siguientes penalidades:

**Tabla de Penalidades**

N°	Supuesto de aplicación de penalidad	Forma de Cálculo	Procedimiento
1	Cuando el personal acreditado permanece menos de sesenta (60) días desde el inicio de su participación en la ejecución del contrato o del integro del plazo de ejecución, si este es menor de los sesenta (60) días, de conformidad con las disposiciones establecidas en el numeral 190.2 del artículo 190 del Reglamento.	1.00 UIT vigente en la oportunidad que se produce la infracción, por cada día de ausencia del personal en obra en el plazo previsto.	Según informe especial o mensual del supervisor de la obra, correspondiente al período en que se produce la ausencia o del mes siguiente.
2	En caso el contratista incumpla con su obligación de ejecutar la prestación con el personal acreditado o debidamente sustituido.	0.50 UIT vigente en la oportunidad que se produce la infracción, por cada día de ausencia del personal en obra	Según informe especial o mensual del supervisor de la obra, correspondiente al período en que se produce la ausencia o del mes siguiente.
3	<u>Aplicable en caso se utilice cuaderno de obra físico.</u> Si el contratista o su personal, no permite el acceso al cuaderno de obra al supervisor, impidiéndole anotar las ocurrencias.	Se aplicará una penalidad equivalente al cinco por mil (5/1000) del monto total de la valorización del período por cada día de dicho impedimento.	Según informe especial del supervisor de la obra.
4	Por subcontratar parte de las prestaciones a su cargo sin autorización escrita de la	Se aplicará una penalidad del uno por ciento (1%)	

	Entidad y al margen de lo dispuesto por artículo 147 del Reglamento de la Ley de Contrataciones del Estado.	del monto total del contrato original.	Según informe especial del supervisor de la obra, donde especifique los trabajos subcontratados.
5	<p>i. Por valorizar trabajos sin ceñirse a las bases de pago de las especificaciones técnicas y/o valorizar trabajos no ejecutados que ocasionen pagos indebidos o no encuadradas en las disposiciones vigentes; sin perjuicio de las acciones legales que pudieran corresponder;</p> <p>ii. Por presentar y valorizar trabajos de obras adicionales dentro de la planilla de la obra principal contratada. Se precisa que los mayores metrados no se considera para la aplicación de esta penalidad;</p> <p>iii. Por no presentar el Informe Técnico de revisión del expediente técnico dentro del plazo de treinta (30) días calendario del inicio del plazo de ejecución de obra conforme a lo previsto por el artículo 177 del Reglamento de la Ley de Contrataciones del Estado;</p> <p>iv. Por no presentar al supervisor de la obra, el calendario de avance de obra valorizado actualizado a la fecha de inicio de obra y su correspondiente Programa de Ejecución de Obra (CPM), dentro del plazo de siete (7) días calendario del inicio del plazo de ejecución de obra;</p> <p>v. Por no presentar al supervisor de la obra, la programación CPM y su respectivo calendario de avance de obra valorizado actualizado, dentro del plazo de siete (7) días calendario contados a partir del día siguiente de la fecha de notificación al contratista de la aprobación de la ampliación de plazo, según lo establecido por el numeral 198.7 del artículo 198 del Reglamento de la Ley de Contrataciones del Estado;</p> <p>vi. Por atrasos y/o paralizaciones de los trabajos o actos programados, consecuencia del incumplimiento de sus obligaciones laborales con su personal de obra (pago de remuneraciones oportunas y/o liquidaciones).</p>	<p>Se aplicará una penalidad de cinco por diez mil (5/10000) del monto total del contrato original, por cada oportunidad.</p>	<p>Los ítems i. y ii. se acreditan con la revisión y/o evaluación de la correspondiente valorización.</p> <p>Los ítems iii., iv., v. y vi. se acreditan con un informe especial del supervisor de la obra y/o del Administrador de Contrato de Obra designado por la Entidad.</p>
6	En caso que el contratista incumpla con su obligación de implementar señalización diurna y nocturna que la obra requiera a fin de evitar accidentes y brindar la seguridad necesaria a los usuarios.	Se aplicará una penalidad de dos por diez mil (2/10000) del monto total del contrato original por cada oportunidad que se evidencie la falta.	Según informe especial del supervisor de la obra y/o del Administrador de Contrato de Obra designado por la Entidad.



7	En caso el contratista no contara con todos o alguno de los equipos acreditados para la ejecución de la obra y esto impidiera el inicio de una actividad prevista en el programa de ejecución de obra.	Se aplicará una penalidad de dos por mil (2/1000) del monto total del contrato original.	Según informe especial del supervisor de la obra.
8	En caso el contratista incumpla con su obligación de mantener vigentes las pólizas de seguros (CAR y SCTR) desde el inicio de la obra hasta la recepción de la misma.	Se aplicará una penalidad de cinco por diez mil (5/10000) del monto total del contrato original por cada oportunidad que se evidencie la falta.	Según informe especial del supervisor de la obra y/o del Administrador de Contrato de Obra designado por la Entidad.
9	Por no remitir oficialmente las pruebas <sup>[1]</sup> que garanticen el buen funcionamiento de los sistemas sanitarios, eléctricos, electromecánicos y de comunicaciones, que solicite expresamente el supervisor de la obra acorde con los alcances técnicos establecidos en las especificaciones técnicas de tales partidas y/o actividades.	0.50 UIT vigente en la oportunidad que se produce la infracción	Según informe especial del supervisor de la obra y/o del Administrador de Contrato de Obra designado por la Entidad.
10	En el caso de que la obra requiera de prestaciones adicionales y el contratista no presente el expediente técnico del adicional de obra según lo estipulado por el artículo 205 del Reglamento de la Ley de Contrataciones del Estado.	Se aplicará una penalidad de quince por diez mil (15/10000) del monto total del contrato original.	Según informe especial del supervisor de la obra
11	Por incumplimiento de las normas de Seguridad y Salud en el Trabajo y Seguridad durante la construcción <sup>[2]</sup> que originen ocurrencias de accidentes leves (incapacidad temporal).	Se aplicará una penalidad de cinco por diez mil (5/10000) del monto total del contrato original por cada oportunidad que se evidencie la falta.	Según informe especial del supervisor de la obra y/o del Administrador de Contrato de Obra designado por la Entidad.
12	Por incumplimiento de las normas de Seguridad y Salud en el Trabajo y Seguridad durante la construcción <sup>[2]</sup> que originen ocurrencias de accidentes graves (incapacidad permanente y/o mortal).	Se aplicará una penalidad de quince por diez mil (15/10000) del monto total del contrato original por cada oportunidad que se evidencie la falta.	Según informe especial del supervisor de la obra y/o del Administrador de Contrato de Obra designado por la Entidad.
13	En el caso se identifique que el personal de obra no cuente con la vacunación completa para COVID-19, establecido por el Ministerio de Salud, primera y segunda y tercera dosis de refuerzo.	1.00 UIT vigente por cada oportunidad que se evidencie la falta.	Según informe especial del supervisor de la obra y/o del Administrador de Contrato de Obra designado por la Entidad.

[1] El contratista acordará con el supervisor de la obra, durante el primer mes de ejecución de obra, mediante comunicación escrita, el calendario de las pruebas de las instalaciones de la infraestructura. La misma deberá ser actualizada a medida que se actualice el calendario de avance de obra.

[2] Ley 29783 de Seguridad y Salud en el Trabajo y su Reglamento DS N° 005-2012-TR y la Norma G.050 Seguridad durante la construcción.

Procedimiento para aplicación de penalidad:

- i. En cada caso en particular, se determinará si cierto evento constituye un supuesto de caso fortuito o fuerza mayor a efectos de penalizar o no al contratista en cuanto al cambio de los profesionales.
- ii. La aplicación de las penalidades será efectivizada por el supervisor de la obra en la oportunidad de trámite de la valorización del mes de ocurrida la falta o siguiente al hecho advertido o en la liquidación final, según corresponda; o si fuera necesario, se cobra del monto resultante de la ejecución de la garantía de fiel cumplimiento.
- iii. La penalidad por mora y las otras penalidades pueden alcanzar cada una un monto máximo equivalente al diez por ciento (10%) del monto del contrato vigente, o de ser el caso, del ítem que debió ejecutarse. Estas penalidades se calculan de forma independiente a la penalidad por mora.
- iv. Cuando se llegue a cubrir el monto máximo de la penalidad por mora o el monto máximo para otras penalidades, la Entidad puede resolver el contrato por incumplimiento. La resolución del contrato por penalidad es propia conforme a lo establecido en el numeral 164.1 del artículo 164 del Reglamento de la Ley de Contrataciones del Estado.

#### Advertencia

*No se puede incluir como otras penalidades la sola presentación de la solicitud de sustitución del personal acreditado. La penalidad por sustitución del personal aplica siempre y cuando la Entidad no haya aprobado su sustitución, según lo previsto en el numeral 190.4 del artículo 190 del Reglamento.*

- f) De las modalidades de ejecución. - No corresponde.
- g) De las contrataciones por relación de ítems, paquetes o tramos. - No corresponde.
- h) De la recepción de obra. - No está permitida la recepción parcial de secciones terminadas de la obra.
- i) De la subcontratación. - Está permitido que el Contratista acuerde con terceros la subcontratación de determinadas prestaciones a su cargo debiendo ceñirse al literal R. del numeral 3.1.1.8 del presente Requerimiento de Obra.

### 3.2. REQUISITOS DE CALIFICACIÓN

A	CAPACIDAD TÉCNICA Y PROFESIONAL																																	
A.1	EQUIPAMIENTO ESTRATÉGICO																																	
Requisitos:																																		
<table><tr><th>N°</th><th>EQUIPOS y/o MAQUINARIAS</th><th>CANT</th></tr><tr><td>1</td><td>MEZCLADORA DE CONCRETO DE 9 -11P3</td><td>1</td></tr><tr><td>2</td><td>CAMION VOLQUETE 400HP DE 15 M3.</td><td>1</td></tr><tr><td>3</td><td>CAMION CISTERNA 4X2 (AGUA) 145-165 HP 2,000 GAL.</td><td>1</td></tr><tr><td>4</td><td>RODILLO LISO VIBR AUTOP 101-135HP 10-12T</td><td>1</td></tr><tr><td>5</td><td>CARGADOR SOBRE LLANTAS 125-155 HP 3 yd3</td><td>1</td></tr><tr><td>6</td><td>RETROEXCAVADOR SOBRE LLANTAS 110 HP- 0.93 m3</td><td>1</td></tr><tr><td>7</td><td>EXCAVADORA SOBRE ORUGAS 170-250 HP 1.1-2.75</td><td>1</td></tr><tr><td>8</td><td>MOTONIVELADORA DE 130-135 HP</td><td>1</td></tr><tr><td>9</td><td>DESBROZADORA</td><td>1</td></tr><tr><td>10</td><td>EQUIPO TOPOGRAFICO</td><td>2</td></tr></table>		N°	EQUIPOS y/o MAQUINARIAS	CANT	1	MEZCLADORA DE CONCRETO DE 9 -11P3	1	2	CAMION VOLQUETE 400HP DE 15 M3.	1	3	CAMION CISTERNA 4X2 (AGUA) 145-165 HP 2,000 GAL.	1	4	RODILLO LISO VIBR AUTOP 101-135HP 10-12T	1	5	CARGADOR SOBRE LLANTAS 125-155 HP 3 yd3	1	6	RETROEXCAVADOR SOBRE LLANTAS 110 HP- 0.93 m3	1	7	EXCAVADORA SOBRE ORUGAS 170-250 HP 1.1-2.75	1	8	MOTONIVELADORA DE 130-135 HP	1	9	DESBROZADORA	1	10	EQUIPO TOPOGRAFICO	2
N°	EQUIPOS y/o MAQUINARIAS	CANT																																
1	MEZCLADORA DE CONCRETO DE 9 -11P3	1																																
2	CAMION VOLQUETE 400HP DE 15 M3.	1																																
3	CAMION CISTERNA 4X2 (AGUA) 145-165 HP 2,000 GAL.	1																																
4	RODILLO LISO VIBR AUTOP 101-135HP 10-12T	1																																
5	CARGADOR SOBRE LLANTAS 125-155 HP 3 yd3	1																																
6	RETROEXCAVADOR SOBRE LLANTAS 110 HP- 0.93 m3	1																																
7	EXCAVADORA SOBRE ORUGAS 170-250 HP 1.1-2.75	1																																
8	MOTONIVELADORA DE 130-135 HP	1																																
9	DESBROZADORA	1																																
10	EQUIPO TOPOGRAFICO	2																																
<p><i>Nota 1.- El listado de Equipos y Maquinarias detallado en el cuadro anterior clasificado como estratégico para ejecutar la obra objeto de la convocatoria, será incluido como requisito de calificación en el literal A.1 del numeral 3.2 Requisitos de Calificación del Capítulo III de la Sección Específica de las Bases Administrativas de la convocatoria.</i></p>																																		

**Acreditación:**

De conformidad con el numeral 49.3 del artículo 49 y el literal e) del numeral 139.1 del artículo 139 del Reglamento este requisito de calificación se acredita para la suscripción del contrato.

**Importante**

*No corresponde solicitar como equipamiento que el postor cuente con oficinas, locales u otros espacios físicos. Asimismo, no se puede requerir características, años de antigüedad y demás condiciones del equipamiento que no consten en el expediente técnico.*

**A.2 CALIFICACIONES DEL PLANTEL PROFESIONAL CLAVE****FORMACIÓN ACADÉMICA DEL PLANTEL PROFESIONAL CLAVE****Requisitos:**

N°	Cargo - rol del plantel profesional clave	Formación Académica	Grado o título profesional
1	Residente de obra	Ingeniero Civil	Titulado.
2	Especialista en Seguridad y Medio Ambiente	Ingeniero Civil o Ingeniero ambiental o Ingeniero de Higiene y Seguridad Industrial	Titulado.

**Acreditación:**

De conformidad con el numeral 49.3 del artículo 49 y el literal e) del numeral 139.1 del artículo 139 del Reglamento este requisito de calificación se acredita para la suscripción del contrato.

**Importante**

- *El residente de la obra debe cumplir las calificaciones establecidas en el artículo 179 del Reglamento.*

**A.3 EXPERIENCIA DEL PLANTEL PROFESIONAL CLAVE****Requisitos:**

N°	Cargo - rol del plantel profesional clave	Tiempo de experiencia	Cómputo de la experiencia	Cargos/puestos desempeñados	Especialidad requerida
1	Residente de obra	48 meses	Desde la Colegiatura	Residente y/o jefe y/o supervisor y/o inspector y/o jefe de supervisión y/o residente principal y/o director residente y/o jefe residente y/o ingeniero residente de obra.	En Obras similares
2	Especialista en Seguridad y Medio Ambiente	36 meses	Desde la Colegiatura	Especialista y/o ingeniero y/o supervisor y/o jefe y/o responsable en: seguridad y medio ambiente y/o medio ambiente, seguridad e higiene ocupacional y/o medio ambiente	En Obras generales.

**Acreditación:**

De conformidad con el numeral 49.3 del artículo 49 y el literal e) del numeral 139.1 del artículo 139 del Reglamento este requisito de calificación se acredita para la suscripción del contrato.



**Importante**

*El residente de la obra debe cumplir la experiencia mínima establecida en el artículo 179 del Reglamento.*

**B EXPERIENCIA DEL POSTOR EN LA ESPECIALIDAD**

**Requisitos:**

El postor debe acreditar un monto facturado acumulado equivalente a **S/ 2,108,116.81 (Dos millones ciento ocho mil ciento dieciséis con 81/100 soles)**, en la ejecución de obras similares, durante los 10 años anteriores a la fecha de la presentación de ofertas que se computarán desde la suscripción del acta de recepción de obra.

**Se considerará como obra similar a:** Reparación y/o mantenimiento y/o creación y/o construcción y/o renovación y/o rehabilitación y/o mejoramiento y/o reconstrucción de superficie de rodadura y/u obras de arte y/o vías departamentales y/o carreteras en zona urbana o rural.<sup>5</sup>

**Acreditación:**

La experiencia del postor se acreditará con copia simple de: (i) contratos y sus respectivas actas de recepción de obra; (ii) contratos y sus respectivas resoluciones de liquidación; o (iii) contratos y sus respectivas constancias de prestación o cualquier otra documentación<sup>6</sup> de la cual se desprenda fehacientemente que la obra fue concluida, así como el monto total que implicó su ejecución; correspondientes a un máximo de veinte (20) contrataciones.

En los casos que se acredite experiencia adquirida en consorcio, debe presentarse la promesa de consorcio o el contrato de consorcio del cual se desprenda fehacientemente el porcentaje de las obligaciones que se asumió en el contrato presentado; de lo contrario, no se computará la experiencia proveniente de dicho contrato.

Asimismo, cuando se presenten contratos derivados de procesos de selección convocados antes del 20.09.2012, la calificación se ceñirá al método descrito en la Directiva "Participación de Proveedores en Consorcio en las Contrataciones del Estado", debiendo presumirse que el porcentaje de las obligaciones equivale al porcentaje de participación de la promesa de consorcio o del contrato de consorcio. En caso que en dichos documentos no se consigne el porcentaje de participación se presumirá que las obligaciones se ejecutaron en partes iguales.

Si el titular de la experiencia no es el postor, consignar si dicha experiencia corresponde a la matriz en caso que el postor sea sucursal, o fue transmitida por reorganización societaria, debiendo acompañar la documentación sustentatoria correspondiente.

Si el postor acredita experiencia de otra persona jurídica como consecuencia de una reorganización societaria, debe presentar adicionalmente el **Anexo N° 9**.

Cuando los contratos presentados se encuentren expresados en moneda extranjera, debe indicarse el tipo de cambio venta publicado por la Superintendencia de Banca, Seguros y AFP correspondiente a la fecha de suscripción.

Sin perjuicio de lo anterior, los postores deben llenar y presentar el **Anexo N° 10** referido a la experiencia del postor en la especialidad.

**Importante**

*En el caso de consorcios, la calificación de la experiencia se realiza conforme a la Directiva "Participación de Proveedores en Consorcio en las Contrataciones del Estado".*

<sup>5</sup> En atención a la absolución de consultas y observaciones

<sup>6</sup> De acuerdo con la **Opinión N° 185-2017/DTN** "cualquier otra documentación", se entiende como tal a todo documento emitido por la Entidad contratante con ocasión de la ejecución de la obra que cumpla con demostrar de manera indubitable aquello que se acredita, por ejemplo, mediante las resoluciones de liquidación de obra, las actas de recepción de conformidad, entre otros.

### Importante

- Si como resultado de una consulta u observación corresponde precisarse o ajustarse el requerimiento, se solicita la autorización del área usuaria y se pone de conocimiento de tal hecho a la dependencia que aprobó el expediente de contratación, de conformidad con el numeral 72.3 del artículo 72 del Reglamento.
- Los requisitos de calificación determinan si los postores cuentan con las capacidades necesarias para ejecutar el contrato, lo que debe ser acreditado documentalmente, y no mediante declaración jurada.





# GOBIERNO REGIONAL DE UCAYALI

## COMITÉ DE SELECCIÓN

"Año del Bicentenario de la consolidación de nuestra Independencia y de la conmemoración de las heroicas batallas de Junín y Ayacucho".

ADJUDICACIÓN SIMPLIFICADA N.º 083-2023-GRU-GR-CS

### PLIEGO DE ABSOLUCIÓN DE CONSULTAS Y OBSERVACIONES

Mediante Oficio N°08809-2024-GRU-GGR-GRI, se remite el INFORME N°8108-2024-GRU-GRI-SGO, emitido por la Sub Gerencia de Obras, adjuntando el INFORME N°0536-2023-JMMM, mediante el cual se absuelve las consultas y/u observaciones referidas a los Requisitos de Calificación y Términos de Referencia.

Asimismo, mediante INFORME N° 4304-2024-GRU-GRI-SGE, se remite INFORME N° 048-JEBZ-2024, mediante el cual se absuelven las consultas y/u observaciones referidas al expediente técnico.

Por tanto, estando pendiente de absolver lo referido al comité de selección se procede con las absoluciones de consultas y observaciones, conforme sigue:

#### OBSERVACIÓN N°1

GINNICO INGENIEROS CONTRATISTAS E.I.R.L con RUC N° 20393675480

Se considerará obra similar a: Reparación y/o Mantenimiento de superficie de rodadura, puentes y obras de arte y/o vías departamentales y/o carreteras

Según Opinión 030-2019-DNT señala lo siguiente

Según el Anexo Único del Reglamento define como ¿obra¿ a la Construcción, reconstrucción, remodelación, mejoramiento, demolición, renovación, ampliación y habilitación de bienes inmuebles, tales como edificaciones, estructuras, excavaciones, perforaciones, carreteras, puentes, entre otros, que requieren dirección técnica, expediente técnico, mano de obra, materiales y/o equipos.

La normativa de contrataciones del Estado no ha establecido que las obras similares deban ser exactamente iguales, sino únicamente que la obra que se proponga para acreditar la experiencia tenga las características de aquella que se pretende realizar en esa medida, es necesario que el Comité de Selección, atendiendo a la naturaleza de la obra objeto de la convocatoria, incluya dentro de las Bases qué características serán consideradas a efectos de verificar la experiencia en obras similares.

Sobre el particular, de acuerdo con el anexo de definiciones del Reglamento, una obra similar es toda obra de naturaleza semejante a la que se desea contratar. En otras palabras, para que una obra sea considerada similar a otra, las actividades que definen su naturaleza deben ser comunes a ambas. Ello concuerda con lo indicado en anteriores pronunciamientos, en los que se señala que la experiencia en la especialidad esta se obtiene por la ejecución de trabajos que contengan aquellas actividades que definen la naturaleza del trabajo que prende contratarse.

En ese sentido, debe entenderse por obra similar a aquella de naturaleza semejante a la que se desea contratar, entendiéndose por semejante a aquello parecido y no igual, de manera que, para su definición deberá tenerse en cuenta aquellos trabajos parecidos o de naturaleza semejante a la que se convoca.

Por lo tanto, se observa la definición de obra similar de la presente convocatoria por vulnerar el Anexo único de definiciones del reglamento y constituyendo además una definición restrictiva que impedirían la mayor concurrencia de postores e indicarían un posible direccionamiento a un determinado postor, vulnerando de este modo también el artículo 29 del reglamento y el principio de competencia y el de libre concurrencia del artículo 2 de la ley de Contrataciones vigente. Por lo que, tomando en cuenta que los caminos vecinales tienen actividades propias de su naturaleza comunes a la obra de la presente convocatoria, se solicita incorporar a los ¿caminos vecinales¿ como obra similar.

De esta manera no se favorece ni direcciona a un único postor que pueda cumplir con este requerimiento y se haga acreedor del proceso en mención.





# GOBIERNO REGIONAL DE UCAYALI COMITÉ DE SELECCIÓN

"Año del Bicentenario de la consolidación de nuestra Independencia y de la conmemoración de las heroicas batallas de Junín y Ayacucho".

2

## Absolución:

Conforme lo expresado por la Sub Gerencia de Obras en su calidad de área usuaria: Se precisa que de conformidad con lo previsto en el artículo 16° de la Ley de Contrataciones del Estado, concordado con el artículo 29° de su Reglamento, es responsabilidad del área usuaria la formulación del requerimiento, el cual debe contener la descripción objetiva y precisa de las características y/o requisitos funcionales relevantes para cumplir la finalidad pública de la contratación, y las condiciones en las que debe ejecutarse la contratación.

Cabe señalar que lo solicitado no necesariamente debe ser cumplido por un universo de postores, así como tampoco por un número reducido, sin embargo, SE ACLARA al participante que, "superficie de rodadura" se encuentra como parte de las denominaciones de obras similares, y siendo que según el Ministerio de transportes, este tiene el siguiente significado:

- **SUPERFICIE DE RODADURA:** Parte de la carretera destinada a la circulación de vehículos compuesta por uno o más carriles.

Por tanto, lo solicitado ya está incluido dentro de la definición de obras similares.

## **OBSERVACIÓN N°2**

**GINNICO INGENIEROS CONTRATISTAS E.I.R.L con RUC N° 20393675480**

Se considerará obra similar a: Reparación y/o Mantenimiento de superficie de rodadura, puentes y obras de arte y/o vías departamentales y/o carreteras Según Opinión 030-2019-DNT señala lo siguiente Según el Anexo Único del Reglamento define como ¿obra¿ a la Construcción, reconstrucción, remodelación, mejoramiento, demolición, renovación, ampliación y habilitación de bienes inmuebles, tales como edificaciones, estructuras, excavaciones, perforaciones, carreteras, puentes, entre otros, que requieren dirección técnica, expediente técnico, mano de obra, materiales y/o equipos.

La normativa de contrataciones del Estado no ha establecido que las obras similares deban ser exactamente iguales, sino únicamente que la obra que se proponga para acreditar la experiencia tenga las características de aquella que se pretende realizar en esa medida, es necesario que el Comité de Selección, atendiendo a la naturaleza de la obra objeto de la convocatoria, incluya dentro de las Bases qué características serán consideradas a efectos de verificar la experiencia en obras similares.(¿)

Por lo tanto, se observa la definición de obra similar de la presente convocatoria por vulnerar el Anexo único de definiciones del reglamento y constituyendo además una definición restrictiva que impedirían la mayor concurrencia de postores e indicarían un posible direccionamiento a un determinado postor, vulnerando de este modo también el artículo 29 del reglamento y el principio de competencia y el de libre concurrencia del artículo 2 de la ley de Contrataciones vigente. Por lo que, tomando en cuenta que los caminos vecinales tienen actividades propias de su naturaleza comunes a la obra de la presente convocatoria, se solicita incorporar el termino de MEJORAMIENTO como obra similar. De esta manera no se favorece ni direcciona a un único postor que pueda cumplir con este requerimiento y se haga acreedor del proceso en mención.

## Absolución:

Conforme lo expresado por la Sub Gerencia de Obras en su calidad de área usuaria: Se precisa que de conformidad con lo previsto en el artículo 16° de la Ley de Contrataciones del Estado, concordado con el artículo 29° de su Reglamento, es responsabilidad del área usuaria la formulación del requerimiento, el cual debe contener la descripción objetiva y precisa de las características y/o requisitos funcionales relevantes para cumplir la finalidad pública de la contratación, y las condiciones en las que debe ejecutarse la contratación.

Cabe señalar que lo solicitado no necesariamente debe ser cumplido por un universo de postores, así como tampoco por un número reducido, sin embargo, SE ACLARA al participante que, "superficie de rodadura" se



# GOBIERNO REGIONAL DE UCAYALI COMITÉ DE SELECCIÓN

"Año del Bicentenario de la consolidación de nuestra Independencia y de la conmemoración de las heroicas batallas de Junín y Ayacucho".

encuentra como parte de las denominaciones de obras similares, y siendo que según el Ministerio de transportes, este tiene el siguiente significado:

- SUPERFICIE DE RODADURA: Parte de la carretera destinada a la circulación de vehículos compuesta por uno o más carriles.

Por tanto, lo solicitado ya está incluido dentro de la definición de obras similares.

En lo referido a incorporar el termino de "mejoramiento" SE ACOGE la observación, a efectos de promover la pluralidad de postores, en la medida que las actividades o trabajos previstos para su ejecución guardan relación o semejanza con el objeto de la convocatoria. Quedando redactado de la siguiente manera:

## TERMINOS DE REFERENCIA:

*Se considerará como obra similar a: Reparación y/o mantenimiento y/o creación y/o construcción y/o renovación y/o rehabilitación y/o mejoramiento y/o reconstrucción de superficie de rodadura y/u obras de arte y/o vías departamentales y/o carreteras en zona urbana o rural.*

## REQUISITOS DE CALIFICACIÓN:

*Se considerará como obra similar a: Reparación y/o mantenimiento y/o creación y/o construcción y/o renovación y/o rehabilitación y/o mejoramiento y/o reconstrucción de superficie de rodadura y/u obras de arte y/o vías departamentales y/o carreteras en zona urbana o rural.*

## CONSULTA N° 01

GINNICO INGENIEROS CONTRATISTAS E.I.R.L con RUC N° 20393675480

Según PRONUNCIAMIENTO N° 31-2020/OSCE-DGR,

¿Ahora bien, en atención a lo cuestionado por el recurrente respecto a adjuntar el presupuesto de obra en formato Excel, cabe indicar que, las Bases Estándar objeto del procedimiento de selección establecen que, a fin de facilitar la labor del comité de selección, se recomienda publicar conjuntamente con las bases un archivo en Excel del presupuesto de obra conforme al expediente técnico a fin de que los postores puedan utilizarlo al momento de elaborar su oferta. Se consulta al comité de selección, si podría ser posible adjuntar en la etapa de Integración de las Bases el presupuesto de ejecución de obra en archivo editable (Excel), dado que, el presupuesto está publicado en el expediente técnico escaneado, lo cual no es legible y también dificulta para el cálculo, elaboración de la oferta económica.

## Absolución:

No se acoge lo solicitado, dado que el presupuesto se encuentra debidamente publicado en la plataforma del SEACE, siendo legible, señalándose que se ha cumplido con la normativa en contrataciones del estado.

## OBSERVACIÓN N°03

PERDAL S.R.L. con RUC N° 20393741610

MEDIANTE LEY N° 32077, DE FECHA 02.07.2024, SE APRUEBA LA LEY QUE ESTABLECE UN MEDIO ALTERNATIVO DE GARANTIAS DE CUMPLIMIENTO EN LOS PROCESOS DE CONTRATACIÓN PÚBLICA DE LAS MYPE, EN ESTE SENTIDO, EN EL ARTÍCULO 3° SE ESTABLECE QUE: "3.1. SE AUTORIZA A LAS ENTIDADES PARA QUE, EN LOS DOCUMENTOS DE LOS PROCEDIMIENTOS DE SELECCIÓN QUE SE CONVOQUEN BAJO LOS RÉGIMENES DE CONTRATACIÓN DEL SISTEMA NACIONAL DE ABASTECIMIENTO, ESTABLEZCAN QUE EL POSTOR ADJUDICATARIO CALIFICADO COMO MYPE





# GOBIERNO REGIONAL DE UCAYALI COMITÉ DE SELECCIÓN

"Año del Bicentenario de la consolidación de nuestra Independencia y de la  
conmemoración de las heroicas batallas de Junín y Ayacucho".

SEGÚN LA LEGISLACION VIGENTE TENGA LA FACULTAD DE OPTAR POR LA RETENCION DEL MONTO TOTAL DE LA GARANTÍA CORRESPONDIENTE COMO MEDIO ALTERNATIVO A LA OBLIGACION DE PRESENTAR LAS GARANTIAS DE FIEL CUMPLIMIENTO Y DE FIEL CUMPLIMIENTO DE PRESTACIONES ACCESORIAS¿, POR TANTO, se observa que dentro de las bases no se ha consignado esta facultad del postor de presentar como garantía de fiel cumplimiento la retención, en este sentido se solicita incluir dentro de las bases la facultad QUE EL POSTOR ADJUDICATARIO CALIFICADO COMO MYPE SEGÚN LA LEGISLACION VIGENTE TENGA LA FACULTAD DE OPTAR POR LA RETENCION DEL MONTO TOTAL DE LA GARANTÍA CORRESPONDIENTE COMO MEDIO ALTERNATIVO A LA OBLIGACION DE PRESENTAR LAS GARANTIAS DE FIEL CUMPLIMIENTO.

## Absolución:

Conforme lo expresado por la Sub Gerencia de Obras en su calidad de área usuaria: La citada norma es de carácter facultativo y no imperativo. En ese sentido, la Entidad no ha incluido en su requerimiento, la condición de emplear como medio alternativo a la obligación de presentar la garantía de fiel cumplimiento -que corresponde a nuestro caso- por la retención del monto total de la garantía correspondiente. A demás de ello, el proveedor debe contar con el respaldo financiero correspondiente, siendo necesario la presentación de la garantía de fiel cumplimiento, máxime si dentro de la estructura de los gastos generales se determinó el costo por la obtención de la citada garantía.

## OBSERVACIÓN N°04

PERDAL S.R.L. con RUC N° 20393741610

SE OBSERVA QUE NO HA CONSIDERADO LA ENTREGA DE ADELANTOS MEDIANTE FIDECOMISO, DICHA SUBJETIVIDAD CREA CONDICIONES QUE LIMITAN UNA MAYOR CONCURRENCIA DE POSTORES EN IGUALDAD DE CONDICIONES, SOBRE TODO QUE VIOLA EL ARTÍCULO 185 DEL REGLAMENTO DE CONTRATACIONES DEL ESTADO, POR LO EXPUESTO Y EN ARAS A QUE SE MOTIVE UNA MAYOR CONCURRENCIA DE POSTORES EN IGUALDAD DE CONDICIONES Y UNA SANA COMPETENCIA, SOLICITO AL COLEGIADO CONSIDERAR ENTREGA DE ADELANTOS MEDIANTE FIDECOMISO Y DE ESTA FORMA CUMPLIR CON LO ESTABLECIDO EN EL ARTÍCULO 185 DEL REGLAMENTO DE CONTRATACIONES DEL ESTADO, MODIFICADO MEDIANTE DECRETO SUPREMO 234-2022-EF, Y CON EL PRINCIPIO RECTOR DE LIBERTAD DE CONCURRENCIA.

## Absolución:

Conforme lo expresado por la Sub Gerencia de Obras en su calidad de área usuaria: Se aclara al participante que las bases del procedimiento de selección no han establecido la constitución de fideicomiso, asimismo se precisa que, conforme lo señala el artículo 184° del Reglamento de la Ley de contrataciones, las Entidades pueden incorporar en sus bases la obligación de constituir un fideicomiso para la administración de los adelantos destinados a la ejecución de la obra, nótese que la norma da el carácter facultativo a las Entidades de aplicarla o no, siendo que el texto normativo no establece la obligatoriedad de su aplicación. Estando a estas precisiones, NO SE ACOGE LA OBSERVACIÓN manteniendo la obligatoriedad de la presentación de las cartas fianzas o póliza de caución conforme se ha requerido.

## OBSERVACIÓN N°05

PERDAL S.R.L. con RUC N° 20393741610

DE CONFORMIDAD CON EL ARTÍCULO 16 DE LA LEY Y EL ARTÍCULO 8 DEL REGLAMENTO, ASÍ COMO LA DIRECTIVA N° 001-2019-OSCE/CD, EN CUANTO A LA DEFINICIÓN DE OBRA SIMILARES, DEBE TENERSE PRESENTE QUE ES RESPONSABILIDAD DE LA ENTIDAD ESTABLECER DICHA DEFINICIÓN, LA CUAL SE ESTABLECE CONSIDERANDO QUE POR SIMILAR ES AQUÉLLA DE NATURALEZA SEMEJANTE A LA QUE SE DESEA CONTRATAR, ENTENDIÉNDOSE POR SEMEJANTE A AQUELLO PARECIDO Y NO





# GOBIERNO REGIONAL DE UCAYALI COMITÉ DE SELECCIÓN

*"Año del Bicentenario de la consolidación de nuestra Independencia y de la conmemoración de las heroicas batallas de Junín y Ayacucho".*

IGUAL, DE MANERA QUE, PARA SU DEFINICIÓN SE DEBERÁ TENER EN CUENTA AQUELLOS TRABAJOS PARECIDOS O DE NATURALEZA SEMEJANTE A LA QUE SE CONVOCA.

SE OBSERVA LA DEFINICIÓN DE OBRA SIMILAR: DEBIDO A QUE SE CONSIDERA COMO OBRA SIMILAR A UNA OBRA IGUAL AL OBJETO DE LA CONVOCATORIA, TRANSGREDIENDO DE ESTA FORMA EL PRINCIPIO DE LIBERTAD DE CONCURRENCIA, Y PRINCIPIO DE COMPETENCIA, POR LO QUE A EFECTOS DE PROMOVER Y FOMENTAR UNA MAYOR CONCURRENCIA DE POSTORES SOLICITAMOS CONSIDERAR COMO SIMILAR A: OBRAS DE PAVIMENTO RÍGIDO QUE INCLUYAN LA CONSTRUCCIÓN DE PUENTE VEHICULAR O CAMINOS VECINALES QUE INCLUYAN LA CONSTRUCCIÓN DE PUENTE VEHICULAR

SE INDICA QUE LA SOLICITUD SE FUNDAMENTE EN QUE DICHAS INFRAESTRUCTURAS SON DE COMPLEJIDAD Y CUMPLEN CON ASEGURAR A LA ENTIDAD QUE EL POSTOR CONOCE EL PROCESO CONSTRUCTIVO, Y CON ELLO ASEGURA A LA ENTIDAD QUE SE CUMPLIRÁ CON LA FINALIDAD PÚBLICA.

## Absolución:

Conforme lo expresado por la Sub Gerencia de Obras en su calidad de área usuaria: Se precisa que de conformidad con lo previsto en el artículo 16° de la Ley de Contrataciones del Estado, concordado con el artículo 29° de su Reglamento, es responsabilidad del área usuaria la formulación del requerimiento, el cual debe contener la descripción objetiva y precisa de las características y/o requisitos funcionales relevantes para cumplir la finalidad pública de la contratación, y las condiciones en las que debe ejecutarse la contratación.

Cabe señalar que lo solicitado no necesariamente debe ser cumplido por un universo de postores, así como tampoco por un número reducido, sin embargo, SE ACLARA al participante que, "superficie de rodadura" se encuentra como parte de las denominaciones de obras similares, y siendo que según el Ministerio de transportes, este tiene el siguiente significado:

- **SUPERFICIE DE RODADURA:** Parte de la carretera destinada a la circulación de vehículos compuesta por uno o más carriles.

Por tanto, lo solicitado ya está incluido dentro de la definición de obras similares.

## OBSERVACIÓN N°06

PERDAL S.R.L. con RUC N° 20393741610

De conformidad con el artículo 16 de la Ley y el artículo 8 del Reglamento, así como la Directiva N° 001-2019-OSCE/CD, en cuanto a la definición de obra similares, debe tenerse presente que es responsabilidad de la entidad establecer dicha definición, la cual se establece considerando que por similar es aquella de naturaleza semejante a la que se desea contratar, entendiéndose por semejante a aquello parecido y no igual, de manera que, para su definición se deberá tener en cuenta aquellos trabajos parecidos o de naturaleza semejante a la que se convoca.

Se observa la DEFINICIÓN DE OBRA SIMILAR, y se solicita que se indica de forma objetiva, por lo que se solicita se considere como obra similar a: Creación y/o construcción y/o rehabilitación y/o mejoramiento y/o reconstrucción y/o la combinación de estos términos de carreteras o autopistas y/o vías nacionales y/o vías departamentales y/o vías vecinales y/o caminos vecinales y/o trochas carrozables en zona urbana o rural

## Absolución:

Conforme lo expresado por la Sub Gerencia de Obras en su calidad de área usuaria: Conforme lo señala la normativa en contrataciones, corresponde al área usuaria definir con precisión los términos de referencia que comprenden el requerimiento, las cuales contienen las características, condiciones, cantidad y calidad de lo que se requiere contratar, así como, la experiencia del postor y de su personal clave, de tal manera que satisfagan su necesidad, evitando generar mayores costos y/o controversias en la ejecución contractual.



# GOBIERNO REGIONAL DE UCAYALI

## COMITÉ DE SELECCIÓN

"Año del Bicentenario de la consolidación de nuestra Independencia y de la conmemoración de las heroicas batallas de Junín y Ayacucho".

Cabe señalar que lo solicitado no necesariamente debe ser cumplido por un universo de postores, así como tampoco por un número reducido. Por tanto, a efectos de promover la pluralidad de postores, ello en aplicación al principio de Libertad de concurrencia; principio de competencia, eficiencia y eficacia, y no contraviniendo ninguna normativa en contrataciones del estado, SE ACOGE PARCIALMENTE la observación, aceptando ampliar las denominaciones de "Creación y/o construcción y/o rehabilitación y/o mejoramiento y/o reconstrucción" "en zona urbana o rural", en la medida que las actividades o trabajos previstos para su ejecución guardan relación o semejanza con la infraestructura a ejecutarse, por lo tanto, se acoge a la solicitud en ese extremo.

Por otra parte, SE ACLARA al participante que, "superficie de rodadura" se encuentra como parte de las denominaciones de obras similares, y siendo que según el Ministerio de transportes, este tiene el siguiente significado:

- SUPERFICIE DE RODADURA: Parte de la carretera destinada a la circulación de vehículos compuesta por uno o más carriles.

Por tanto, lo solicitado ya está incluido dentro de la definición de obras similares.

Por lo que, al ACOGER PARCIALMENTE la observación, la definición de similares queda conforme a lo siguiente:

### TERMINOS DE REFERENCIA:

*Se considerará como obra similar a: Reparación y/o mantenimiento y/o creación y/o construcción y/o renovación y/o rehabilitación y/o mejoramiento y/o reconstrucción de superficie de rodadura y/u obras de arte y/o vías departamentales y/o carreteras en zona urbana o rural.*

### REQUISITOS DE CALIFICACIÓN:

*Se considerará como obra similar a: Reparación y/o mantenimiento y/o creación y/o construcción y/o renovación y/o rehabilitación y/o mejoramiento y/o reconstrucción de superficie de rodadura y/u obras de arte y/o vías departamentales y/o carreteras en zona urbana o rural.*

### **OBSERVACIÓN N°07**

**PERDAL S.R.L. con RUC N° 20393741610**

SE CUESTIONA QUE NO HA PUBLICADO EL PRESUPUESTO DE OBRA EN FORMATO EDITABLE, DICHA SUBJETIVIDAD CREA CONDICIONES QUE LIMITA LA MAYOR CONCURRENCIA DE POSTORES, SOBRE TODO QUE VIOLA LA DIRECTIVA 01-2019-OSCE, LITERAL 7.3 LAS BASES ESTÁNDAR), POR LO EXPUESTO Y EN ARAS A QUE SE MOTIVE UNA MAYOR CONCURRENCIA DE POSTORES SOLICITO AL COLEGIADO PUBLICAR EL PRESUPUESTO EN FORMATO EDITABLE (EXCEL) TAL Y CONFORME LO ESTABLECE LAS BASES ESTÁNDAR EN EL ANEXO 06, QUE ES DE OBLIGATORIO CUMPLIMIENTO, Y DE ESTA FORMA NO SE VIOLE EL PRINCIPIO DE TRANSPARENCIA, Y EL PROCEDIMIENTO DE SELECCIÓN NO INCURRA EN CAUSAL DE NULIDAD

### **Absolución:**

No se acoge lo solicitado, dado que el presupuesto se encuentra debidamente publicado en la plataforma del SEACE, siendo legible, señalándose que se ha cumplido con la normativa en contrataciones del estado.



**Región  
Productiva**



# GOBIERNO REGIONAL DE UCAYALI COMITÉ DE SELECCIÓN

"Año del Bicentenario de la consolidación de nuestra Independencia y de la  
conmemoración de las heroicas batallas de Junín y Ayacucho".

## OBSERVACIÓN N°08

PERDAL S.R.L. con RUC N° 20393741610

Se observa la experiencia del personal clave, debido a que se solicita 48 meses al residente de obra, y 36 años del especialista en seguridad y medio ambiente, lo que consideramos desproporcionado, más aun teniendo en cuenta que la obra solo cuenta con un plazo de 75 días calendarios, siendo exagerado solicitar una experiencia de 48 meses y 36 meses debido a que ello restringe la participación de postores, por lo que se solicita disminuir la experiencia de residente de obra de forma proporcional, hasta 36 meses de experiencia, así como del especialista en seguridad y medio ambiente a 24 meses, ello en atención al principio de Libertad de Concurrencia, y principio de competencia.

### Absolución:

Conforme lo expresado por la Sub Gerencia de Obras en su calidad de área usuaria: Se precisa que de conformidad con lo previsto en el artículo 16° de la Ley de Contrataciones del Estado, concordado con el artículo 29° de su Reglamento, es responsabilidad del área usuaria la formulación del requerimiento, el cual debe contener la descripción objetiva y precisa de las características y/o requisitos funcionales relevantes para cumplir la finalidad pública de la contratación, y las condiciones en las que debe ejecutarse la contratación.

Se precisa al participante que, la experiencia solicitada para el especialista en seguridad y medio ambiente es de 36 MESES, y cabe señalar que lo solicitado no necesariamente debe ser cumplido por un universo de postores, así como tampoco por un número reducido, siendo que la entidad ha desarrollado los términos de referencia a fin de que los profesionales que forman parte del plantel profesional clave cuenten con la experiencia necesaria y así evitar retrasos en la ejecución, en atención a ello NO SE ACOGE la observación, debiendo de acreditar el plantel profesional clave el tiempo de experiencia requerido en los requisitos de calificación.

En sentido, este Comité de Selección acuerda por UNANIMIDAD lo siguiente:

- Aprobar el Pliego de absolución de consultas y observaciones.
- Autorizar a realizar la publicación de la absolución de consultas y observaciones en la Plataforma del SEACE.
- 

Siendo el día veinticinco (25) septiembre de 2024 y no habiendo más que tratar, se da por concluido el presente acto, firmando los presentes en señal de conformidad.

  
Ing. José Rafael Vásquez Lozano  
Comité de Selección  
Presidente Titular

  
Ing. Wilson Javier Vivas Quispe  
Comité de Selección  
Miembro Titular

  
Lic. Adm. James Guerra Riveiro  
Comité de Selección  
Miembro Titular