

BASES ESTÁNDAR DE ADJUDICACIÓN SIMPLIFICADA PARA LA CONTRATACIÓN DE SERVICIOS EN GENERAL

Aprobado mediante Directiva N°001-2019-OSCE/CD



SUB DIRECCIÓN DE NORMATIVIDAD – DIRECCIÓN TÉCNICO NORMATIVA
ORGANISMO SUPERVISOR DE LAS CONTRATACIONES DEL ESTADO - OSCE

SIMBOLOGÍA UTILIZADA:

N°	Símbolo	Descripción
1	[ABC] / [.....]	La información solicitada dentro de los corchetes sombreados debe ser completada por la Entidad durante la elaboración de las bases.
2	[ABC] / [.....]	Es una indicación, o información que deberá ser completada por la Entidad con posterioridad al otorgamiento de la buena pro para el caso específico de la elaboración de la PROFORMA DEL CONTRATO; o por los proveedores, en el caso de los ANEXOS de la oferta.
3	<div>Importante</div> <ul style="list-style-type: none"> • Abc 	Se refiere a consideraciones importantes a tener en cuenta por el órgano encargado de las contrataciones o comité de selección, según corresponda y por los proveedores.
4	<div>Advertencia</div> <ul style="list-style-type: none"> • Abc 	Se refiere a advertencias a tener en cuenta por el órgano encargado de las contrataciones o comité de selección, según corresponda y por los proveedores.
5	<div>Importante para la Entidad</div> <ul style="list-style-type: none"> • Xyz 	Se refiere a consideraciones importantes a tener en cuenta por el órgano encargado de las contrataciones o comité de selección, según corresponda y deben ser eliminadas una vez culminada la elaboración de las bases.

CARACTERÍSTICAS DEL DOCUMENTO:

Las bases estándar deben ser elaboradas en formato WORD, y deben tener las siguientes características:

N°	Características	Parámetros
1	Márgenes	Superior : 2.5 cm Inferior: 2.5 cm Izquierda: 2.5 cm Derecha: 2.5 cm
2	Fuente	Arial
3	Estilo de Fuente	Normal: Para el contenido en general Cursiva: Para el encabezado y pie de página Para las Consideraciones importantes (Ítem 3 del cuadro anterior)
4	Color de Fuente	Automático: Para el contenido en general Azul : Para las Consideraciones importantes (Ítem 3 del cuadro anterior)
5	Tamaño de Letra	16 : Para las dos primeras hojas de las Secciones General y Específica 11 : Para el nombre de los Capítulos. 10 : Para el cuerpo del documento en general 9 : Para el encabezado y pie de página Para el contenido de los cuadros, pudiendo variar, según la necesidad 8 : Para las Notas al pie
6	Alineación	Justificada: Para el contenido en general y notas al pie. Centrada : Para la primera página, los títulos de las Secciones y nombres de los Capítulos)
7	Interlineado	Sencillo
8	Espaciado	Anterior : 0 Posterior : 0
9	Subrayado	Para los nombres de las Secciones y para resaltar o hacer hincapié en algún concepto

INSTRUCCIONES DE USO:

- Una vez registrada la información solicitada dentro de los corchetes sombreados en gris, el texto deberá quedar en letra tamaño 10, con estilo normal, sin formato de negrita y sin sombreado.
- La nota **IMPORTANTE** no puede ser modificada ni eliminada en la Sección General. En el caso de la Sección Específica debe seguirse la instrucción que se indica en dicha nota.

Elaboradas en enero de 2019

Modificadas en marzo, junio y diciembre de 2019, julio 2020, julio y diciembre 2021, junio y octubre de 2022



BASES ESTÁNDAR DE ADJUDICACIÓN SIMPLIFICADA PARA LA CONTRATACIÓN DE SERVICIOS EN GENERAL

**ADJUDICACIÓN SIMPLIFICADA N°
009-2023-OEC-RSS**

PRIMERA CONVOCATORIA

CONTRATACIÓN DE SERVICIO DE

**CONTRATACION DEL SERVICIO DE
ACONDICIONAMIENTO DE AMBIENTE DE
MAMOGRAFO EN EL (LA) EESS DE APOYO DEL
HOSPITAL MANUEL A. HIGA ARAKAKI, DISTRITO
DE SATIPO, PROVINCIA DE SATIPO,
DEPARTAMENTO DE JUNIN.**

SATIPO - 2023

DEBER DE COLABORACIÓN

La Entidad y todo proveedor que se someta a las presentes Bases, sea como participante, postor y/o contratista, deben conducir su actuación conforme a los principios previstos en la Ley de Contrataciones del Estado.

En este contexto, se encuentran obligados a prestar su colaboración al OSCE y a la Secretaría Técnica de la Comisión de Defensa de la Libre Competencia del INDECOPI, en todo momento según corresponda a sus competencias, a fin de comunicar presuntos casos de fraude, colusión y corrupción por parte de los funcionarios y servidores de la Entidad, así como los proveedores y demás actores que participan en el proceso de contratación.

De igual forma, deben poner en conocimiento del OSCE y a la Secretaría Técnica de la Comisión de Defensa de la Libre Competencia del INDECOPI los indicios de conductas anticompetitivas que se presenten durante el proceso de contratación, en los términos del Decreto Legislativo N° 1034, "Ley de Represión de Conductas Anticompetitivas", o norma que la sustituya, así como las demás normas de la materia.

La Entidad y todo proveedor que se someta a las presentes Bases, sea como participante, postor y/o contratista del proceso de contratación deben permitir al OSCE o a la Secretaría Técnica de la Comisión de Defensa de la Libre Competencia del INDECOPI el acceso a la información referida a las contrataciones del Estado que sea requerida, prestar testimonio o absolución de posiciones que se requieran, entre otras formas de colaboración.

SECCIÓN GENERAL

DISPOSICIONES COMUNES DEL PROCEDIMIENTO DE SELECCIÓN

(ESTA SECCIÓN NO DEBE SER MODIFICADA EN NINGÚN EXTREMO, BAJO SANCIÓN DE NULIDAD)

CAPÍTULO I ETAPAS DEL PROCEDIMIENTO DE SELECCIÓN

1.1. REFERENCIAS

Cuando en el presente documento se mencione la palabra Ley, se entiende que se está haciendo referencia a la Ley N° 30225, Ley de Contrataciones del Estado, y cuando se mencione la palabra Reglamento, se entiende que se está haciendo referencia al Reglamento de la Ley de Contrataciones del Estado aprobado por Decreto Supremo N° 344-2018-EF.

Las referidas normas incluyen sus respectivas modificaciones, de ser el caso.

1.2. CONVOCATORIA

Se realiza a través de su publicación en el SEACE de conformidad con lo señalado en el artículo 54 del Reglamento, en la fecha señalada en el calendario del procedimiento de selección, debiendo adjuntar las bases y resumen ejecutivo.

1.3. REGISTRO DE PARTICIPANTES

El registro de participantes se realiza conforme al artículo 55 del Reglamento. En el caso de un consorcio, basta que se registre uno (1) de sus integrantes.

Importante

- *Para registrarse como participante en un procedimiento de selección convocado por las Entidades del Estado Peruano, es necesario que los proveedores cuenten con inscripción vigente y estar habilitados ante el Registro Nacional de Proveedores (RNP) que administra el Organismo Supervisor de las Contrataciones del Estado (OSCE). Para obtener mayor información, se puede ingresar a la siguiente dirección electrónica: www.rnp.gob.pe.*
- *Los proveedores que deseen registrar su participación deben ingresar al SEACE utilizando su Certificado SEACE (usuario y contraseña). Asimismo, deben observar las instrucciones señaladas en el documento de orientación “Guía para el registro de participantes electrónico” publicado en <https://www2.seace.gob.pe/>.*
- *En caso los proveedores no cuenten con inscripción vigente en el RNP y/o se encuentren inhabilitados o suspendidos para ser participantes, postores y/o contratistas, el SEACE restringirá su registro, quedando a potestad de estos intentar nuevamente registrar su participación en el procedimiento de selección en cualquier otro momento, dentro del plazo establecido para dicha etapa, siempre que haya obtenido la vigencia de su inscripción o quedado sin efecto la sanción que le impuso el Tribunal de Contrataciones del Estado.*

1.4. FORMULACIÓN DE CONSULTAS Y OBSERVACIONES A LAS BASES

La formulación de consultas y observaciones a las bases se efectúa de conformidad con lo establecido en los numerales 72.1 y 72.2 del artículo 72 del Reglamento, así como el literal a) del artículo 89 del Reglamento.

Importante

No pueden formularse consultas ni observaciones respecto del contenido de una ficha de homologación aprobada. Las consultas y observaciones que se formulen sobre el particular, se tienen como no presentadas.

1.5. ABSOLUCIÓN DE CONSULTAS, OBSERVACIONES E INTEGRACIÓN DE BASES

La absolución de consultas, observaciones e integración de las bases se realizan conforme a las disposiciones previstas en el numeral 72.4 del artículo 72 del Reglamento y el literal a) del artículo 89 del Reglamento.

Importante

- *No se absolverán consultas y observaciones a las bases que se presenten en forma física.*
- *Cuando exista divergencia entre lo indicado en el pliego de absolución de consultas y observaciones y la integración de bases, prevalece lo absuelto en el referido pliego; sin perjuicio, del deslinde de responsabilidades correspondiente.*

1.6. FORMA DE PRESENTACIÓN DE OFERTAS

Las ofertas se presentan conforme lo establecido en el artículo 59 y en el artículo 90 del Reglamento.

Las declaraciones juradas, formatos o formularios previstos en las bases que conforman la oferta deben estar debidamente firmados por el postor (firma manuscrita o digital, según la Ley N° 27269, Ley de Firmas y Certificados Digitales¹). Los demás documentos deben ser visados por el postor. En el caso de persona jurídica, por su representante legal, apoderado o mandatario designado para dicho fin y, en el caso de persona natural, por este o su apoderado. No se acepta el pegado de la imagen de una firma o visto. Las ofertas se presentan foliadas.

Importante

- *Los formularios electrónicos que se encuentran en el SEACE y que los proveedores deben llenar para presentar sus ofertas, tienen carácter de declaración jurada.*
- *En caso la información contenida en los documentos escaneados que conforman la oferta no coincida con lo declarado a través del SEACE, prevalece la información declarada en los documentos escaneados.*
- *No se tomarán en cuenta las ofertas que se presenten en físico a la Entidad.*

1.7. PRESENTACIÓN Y APERTURA DE OFERTAS

El participante presentará su oferta de manera electrónica a través del SEACE, desde las 00:01 horas hasta las 23:59 horas del día establecido para el efecto en el cronograma del procedimiento; adjuntando el archivo digitalizado que contenga los documentos que conforman la oferta de acuerdo a lo requerido en las bases.

El participante debe verificar antes de su envío, bajo su responsabilidad, que el archivo pueda ser descargado y su contenido sea legible.

¹ Para mayor información sobre la normativa de firmas y certificados digitales ingresar a: <https://www.indecopi.gob.pe/web/firmas-digitales/firmar-y-certificados-digitales>

Importante

Los integrantes de un consorcio no pueden presentar ofertas individuales ni conformar más de un consorcio en un procedimiento de selección, o en un determinado ítem cuando se trate de procedimientos de selección según relación de ítems.

En la apertura electrónica de la oferta, el órgano encargado de las contrataciones o el comité de selección, según corresponda, verifica la presentación de lo exigido en la sección específica de las bases de conformidad con el numeral 73.2 del artículo 73 del Reglamento y determina si las ofertas responden a las características y/o requisitos y condiciones de los Términos de Referencia, detallados en la sección específica de las bases. De no cumplir con lo requerido, la oferta se considera no admitida.

1.8. EVALUACIÓN DE LAS OFERTAS

La evaluación de las ofertas se realiza conforme a lo establecido en el numeral 74.1 y el literal a) del numeral 74.2 del artículo 74 del Reglamento.

En el supuesto de que dos (2) o más ofertas empaten, la determinación del orden de prelación de las ofertas empatadas se efectúa siguiendo estrictamente el orden establecido en el numeral 91.1 del artículo 91 del Reglamento.

El desempate mediante sorteo se realiza de manera electrónica a través del SEACE.

Importante

En el caso de contratación de servicios en general que se presten fuera de la provincia de Lima y Callao, cuyo valor estimado no supere los doscientos mil Soles (S/ 200,000.00), a solicitud del postor se asigna una bonificación equivalente al diez por ciento (10%) sobre el puntaje total obtenido por los postores con domicilio en la provincia donde prestará el servicio, o en las provincias colindantes, sean o no pertenecientes al mismo departamento o región. El domicilio es el consignado en la constancia de inscripción ante el RNP². Lo mismo aplica en el caso de procedimientos de selección por relación de ítems, cuando algún ítem no supera el monto señalado anteriormente.

1.9. CALIFICACIÓN DE OFERTAS

La calificación de las ofertas se realiza conforme a lo establecido en los numerales 75.1 y 75.2 del artículo 75 del Reglamento.

1.10. SUBSANACIÓN DE LAS OFERTAS

La subsanación de las ofertas se sujeta a lo establecido en el artículo 60 del Reglamento. El plazo que se otorgue para la subsanación no puede ser inferior a un (1) día hábil

La solicitud de subsanación se realiza de manera electrónica a través del SEACE y será remitida al correo electrónico consignado por el postor al momento de realizar su inscripción en el RNP, siendo su responsabilidad el permanente seguimiento de las notificaciones a dicho correo. La notificación de la solicitud se entiende efectuada el día de su envío al correo electrónico.

² La constancia de inscripción electrónica se visualizará en el portal web del Registro Nacional de Proveedores: www.rnp.gob.pe

La presentación de las subsanaciones se realiza a través del SEACE. No se tomará en cuenta la subsanación que se presente en físico a la Entidad.

1.11. RECHAZO DE LAS OFERTAS

Previo al otorgamiento de la buena pro, el órgano encargado de las contrataciones o el comité de selección, según corresponda, revisa las ofertas económicas que cumplen los requisitos de calificación, de conformidad con lo establecido para el rechazo de ofertas, previsto en el artículo 68 del Reglamento, de ser el caso.

De rechazarse alguna de las ofertas calificadas, el órgano encargado de las contrataciones o el comité de selección, según corresponda, revisa el cumplimiento de los requisitos de calificación de los postores que siguen en el orden de prelación, en caso las hubiere.

1.12. OTORGAMIENTO DE LA BUENA PRO

Definida la oferta ganadora, el órgano encargado de las contrataciones o el comité de selección, según corresponda, otorga la buena pro mediante su publicación en el SEACE, incluyendo el cuadro comparativo y las actas debidamente motivadas de los resultados de la admisión, no admisión, evaluación, calificación, descalificación, rechazo y el otorgamiento de la buena pro.

1.13. CONSENTIMIENTO DE LA BUENA PRO

Cuando se hayan presentado dos (2) o más ofertas, el consentimiento de la buena pro se produce a los cinco (5) días hábiles siguientes de la notificación de su otorgamiento, sin que los postores hayan ejercido el derecho de interponer el recurso de apelación.

En caso que se haya presentado una sola oferta, el consentimiento de la buena pro se produce el mismo día de la notificación de su otorgamiento.

El consentimiento del otorgamiento de la buena pro se publica en el SEACE al día hábil siguiente de producido.

Importante

Una vez consentido el otorgamiento de la buena pro, el órgano encargado de las contrataciones o el órgano de la Entidad al que se haya asignado tal función realiza la verificación de la oferta presentada por el postor ganador de la buena pro conforme lo establecido en el numeral 64.6 del artículo 64 del Reglamento.

CAPÍTULO II

SOLUCIÓN DE CONTROVERSIAS DURANTE EL PROCEDIMIENTO DE SELECCIÓN

2.1. RECURSO DE APELACIÓN

A través del recurso de apelación se pueden impugnar los actos dictados durante el desarrollo del procedimiento de selección hasta antes del perfeccionamiento del contrato.

El recurso de apelación se presenta ante la Entidad convocante, y es conocido y resuelto por su Titular, cuando el valor estimado sea igual o menor a cincuenta (50) UIT. Cuando el valor estimado sea mayor a dicho monto, el recurso de apelación se presenta ante y es resuelto por el Tribunal de Contrataciones del Estado.

En los procedimientos de selección según relación de ítems, el valor estimado total del procedimiento determina ante quién se presenta el recurso de apelación.

Los actos que declaren la nulidad de oficio, la cancelación del procedimiento de selección y otros actos emitidos por el Titular de la Entidad que afecten la continuidad de este, se impugnan ante el Tribunal de Contrataciones del Estado.

Importante

- *Una vez otorgada la buena pro, el órgano encargado de las contrataciones o el comité de selección, según corresponda, está en la obligación de permitir el acceso de los participantes y postores al expediente de contratación, salvo la información calificada como secreta, confidencial o reservada por la normativa de la materia, a más tardar dentro del día siguiente de haberse solicitado por escrito.*

Luego de otorgada la buena pro no se da a conocer las ofertas cuyos requisitos de calificación no fueron analizados y revisados por el órgano encargado de las contrataciones o el comité de selección, según corresponda.

- *A efectos de recoger la información de su interés, los postores pueden valerse de distintos medios, tales como: (i) la lectura y/o toma de apuntes, (ii) la captura y almacenamiento de imágenes, e incluso (iii) pueden solicitar copia de la documentación obrante en el expediente, siendo que, en este último caso, la Entidad deberá entregar dicha documentación en el menor tiempo posible, previo pago por tal concepto.*
- *El recurso de apelación se presenta ante la Mesa de Partes del Tribunal o ante las oficinas desconcentradas del OSCE, o en la Unidad de Trámite Documentario de la Entidad, según corresponda.*

2.2. PLAZOS DE INTERPOSICIÓN DEL RECURSO DE APELACIÓN

La apelación contra el otorgamiento de la buena pro o contra los actos dictados con anterioridad a ella se interpone dentro de los cinco (5) días hábiles siguientes de haberse notificado el otorgamiento de la buena pro.

La apelación contra los actos dictados con posterioridad al otorgamiento de la buena pro, contra la declaración de nulidad, cancelación y declaratoria de desierto del procedimiento, se interpone dentro de los cinco (5) días hábiles siguientes de haberse tomado conocimiento del acto que se desea impugnar.

CAPÍTULO III DEL CONTRATO

3.1. PERFECCIONAMIENTO DEL CONTRATO

Los plazos y el procedimiento para perfeccionar el contrato se realiza conforme a lo indicado en el artículo 141 del Reglamento.

El contrato se perfecciona con la suscripción del documento que lo contiene, salvo en los contratos cuyo monto del valor estimado no supere los doscientos mil Soles (S/ 200,000.00), en los que se puede perfeccionar con la recepción de la orden de servicios, conforme a lo previsto en la sección específica de las bases.

En el caso de procedimientos de selección por relación de ítems, se puede perfeccionar el contrato con la suscripción del documento o con la recepción de una orden de servicios, cuando el valor estimado del ítem corresponda al parámetro establecido en el párrafo anterior.

Importante

El órgano encargado de las contrataciones o el comité de selección, según corresponda, debe consignar en la sección específica de las bases la forma en que se perfeccionará el contrato, sea con la suscripción del contrato o la recepción de la orden de servicios. En caso la Entidad perfeccione el contrato con la recepción de la orden de servicios no debe incluir la proforma del contrato establecida en el Capítulo V de la sección específica de las bases.

Para perfeccionar el contrato, el postor ganador de la buena pro debe presentar los documentos señalados en el artículo 139 del Reglamento y los previstos en la sección específica de las bases.

3.2. GARANTÍAS

Las garantías que deben otorgar los postores y/o contratistas, según corresponda, son las de fiel cumplimiento del contrato y por los adelantos.

3.2.1. GARANTÍA DE FIEL CUMPLIMIENTO

Como requisito indispensable para perfeccionar el contrato, el postor ganador debe entregar a la Entidad la garantía de fiel cumplimiento del mismo por una suma equivalente al diez por ciento (10%) del monto del contrato original. Esta se mantiene vigente hasta la conformidad de la recepción de la prestación a cargo del contratista.

3.2.2. GARANTÍA DE FIEL CUMPLIMIENTO POR PRESTACIONES ACCESORIAS

En las contrataciones que conllevan la ejecución de prestaciones accesorias, tales como mantenimiento, reparación o actividades afines, se otorga una garantía adicional por una suma equivalente al diez por ciento (10%) del monto del contrato de la prestación accesoria, la misma que debe ser renovada periódicamente hasta el cumplimiento total de las obligaciones garantizadas.

Importante

- En los contratos cuyos montos sean iguales o menores a doscientos mil Soles (S/ 200,000.00), no corresponde presentar garantía de fiel cumplimiento de contrato ni garantía de fiel cumplimiento por prestaciones accesorias. Dicha excepción también aplica a los contratos derivados de procedimientos de selección por relación de ítems, cuando el monto del ítem adjudicado o la sumatoria de los montos de los ítems adjudicados no superen el monto señalado anteriormente, conforme a lo dispuesto en el literal a) del artículo 152 del Reglamento.
- En los contratos periódicos de prestación de servicios en general que celebren las Entidades con las micro y pequeñas empresas, estas últimas pueden otorgar como garantía de fiel cumplimiento el diez por ciento (10%) del monto del contrato, porcentaje que es retenido por la Entidad durante la primera mitad del número total de pagos a realizarse, de forma prorrateada en cada pago, con cargo a ser devuelto a la finalización del mismo, conforme lo establecen los numerales 149.4 y 149.5 del artículo 149 del Reglamento y el numeral 151.2 del artículo 151 del Reglamento.

3.2.3. GARANTÍA POR ADELANTO

En caso se haya previsto en la sección específica de las bases la entrega de adelantos, el contratista debe presentar una garantía emitida por idéntico monto conforme a lo estipulado en el artículo 153 del Reglamento.

3.3. REQUISITOS DE LAS GARANTÍAS

Las garantías que se presenten deben ser incondicionales, solidarias, irrevocables y de realización automática en el país, al solo requerimiento de la Entidad. Asimismo, deben ser emitidas por empresas que se encuentren bajo la supervisión directa de la Superintendencia de Banca, Seguros y Administradoras Privadas de Fondos de Pensiones y que cuenten con clasificación de riesgo B o superior. Asimismo, deben estar autorizadas para emitir garantías; o estar consideradas en la última lista de bancos extranjeros de primera categoría que periódicamente publica el Banco Central de Reserva del Perú.

Importante

Corresponde a la Entidad verificar que las garantías presentadas por el postor ganador de la buena pro y/o contratista cumplan con los requisitos y condiciones necesarios para su aceptación y eventual ejecución, sin perjuicio de la determinación de las responsabilidades funcionales que correspondan.

Advertencia

Los funcionarios de las Entidades no deben aceptar garantías emitidas bajo condiciones distintas a las establecidas en el presente numeral, debiendo tener en cuenta lo siguiente:

1. La clasificadora de riesgo que asigna la clasificación a la empresa que emite la garantía debe encontrarse listada en el portal web de la SBS (<http://www.sbs.gob.pe/sistema-financiero/clasificadoras-de-riesgo>).
2. Se debe identificar en la página web de la clasificadora de riesgo respectiva, cuál es la clasificación vigente de la empresa que emite la garantía, considerando la vigencia a la fecha de emisión de la garantía.
3. Para fines de lo establecido en el artículo 148 del Reglamento, la clasificación de riesgo B, incluye las clasificaciones B+ y B.

4. Si la empresa que otorga la garantía cuenta con más de una clasificación de riesgo emitida por distintas empresas listadas en el portal web de la SBS, bastará que en una de ellas cumpla con la clasificación mínima establecida en el Reglamento.

En caso exista alguna duda sobre la clasificación de riesgo asignada a la empresa emisora de la garantía, se deberá consultar a la clasificadora de riesgos respectiva.

De otro lado, además de cumplir con el requisito referido a la clasificación de riesgo, a efectos de verificar si la empresa emisora se encuentra autorizada por la SBS para emitir garantías, debe revisarse el portal web de dicha Entidad (<http://www.sbs.gob.pe/sistema-financiero/relacion-de-empresas-que-se-encuentran-autorizadas-a-emitir-cartas-fianza>).

Los funcionarios competentes deben verificar la autenticidad de la garantía a través de los mecanismos establecidos (consulta web, teléfono u otros) por la empresa emisora.

3.4. EJECUCIÓN DE GARANTÍAS

La Entidad puede solicitar la ejecución de las garantías conforme a los supuestos contemplados en el artículo 155 del Reglamento.

3.5. ADELANTOS

La Entidad puede entregar adelantos directos al contratista, los que en ningún caso exceden en conjunto del treinta por ciento (30%) del monto del contrato original, siempre que ello haya sido previsto en la sección específica de las bases.

3.6. PENALIDADES

3.6.1. PENALIDAD POR MORA EN LA EJECUCIÓN DE LA PRESTACIÓN

En caso de retraso injustificado del contratista en la ejecución de las prestaciones objeto del contrato, la Entidad le aplica automáticamente una penalidad por mora por cada día de atraso, de conformidad con el artículo 162 del Reglamento.

3.6.2. OTRAS PENALIDADES

La Entidad puede establecer penalidades distintas a la mencionada en el numeral precedente, según lo previsto en el artículo 163 del Reglamento y lo indicado en la sección específica de las bases.

Estos dos tipos de penalidades se calculan en forma independiente y pueden alcanzar cada una un monto máximo equivalente al diez por ciento (10%) del monto del contrato vigente, o de ser el caso, del ítem que debió ejecutarse.

3.7. INCUMPLIMIENTO DEL CONTRATO

Las causales para la resolución del contrato, serán aplicadas de conformidad con el artículo 36 de la Ley y 164 del Reglamento.

3.8. PAGOS

El pago se realiza después de ejecutada la respectiva prestación, pudiendo contemplarse pagos a cuenta, según la forma establecida en la sección específica de las bases o en el contrato.

La Entidad paga las contraprestaciones pactadas a favor del contratista dentro de los diez (10) días calendario siguientes de otorgada la conformidad de los servicios, siempre que se verifiquen las condiciones establecidas en el contrato para ello, bajo responsabilidad del funcionario competente.

La conformidad se emite en un plazo máximo de siete (7) días de producida la recepción salvo que se requiera efectuar pruebas que permitan verificar el cumplimiento de la obligación, en cuyo caso la conformidad se emite en un plazo máximo de quince (15) días, bajo responsabilidad del funcionario que debe emitir la conformidad.

En el caso que se haya suscrito contrato con un consorcio, el pago se realizará de acuerdo a lo que se indique en el contrato de consorcio.

Advertencia

En caso de retraso en los pagos a cuenta o pago final por parte de la Entidad, salvo que se deba a caso fortuito o fuerza mayor, esta reconoce al contratista los intereses legales correspondientes, de conformidad con el artículo 39 de la Ley y 171 del Reglamento, debiendo repetir contra los responsables de la demora injustificada.

3.9. DISPOSICIONES FINALES

Todos los demás aspectos del presente procedimiento no contemplados en las bases se regirán supletoriamente por la Ley y su Reglamento, así como por las disposiciones legales vigentes.

SECCIÓN ESPECÍFICA

CONDICIONES ESPECIALES DEL PROCEDIMIENTO DE SELECCIÓN

(EN ESTA SECCIÓN LA ENTIDAD DEBERÁ COMPLETAR LA INFORMACIÓN EXIGIDA, DE ACUERDO A LAS INSTRUCCIONES INDICADAS)

CAPÍTULO I GENERALIDADES

1.1. ENTIDAD CONVOCANTE

Nombre : UNIDAD TERRITORIAL DE SALUD SATIPO
RUC N° : 20185616611
Domicilio legal : JR. MANUEL PRADO N° 361-363-SATIPO-SATIPO-JUNIN
Teléfono: : [.....]
Correo electrónico: : logistiacotizaciones@rissatipo.gob.pe

1.2. OBJETO DE LA CONVOCATORIA

El presente procedimiento de selección tiene por objeto la **[CONTRATACION DEL SERVICIO DE ACONDICIONAMIENTO DE AMBIENTE DE MAMOGRAFO EN EL (LA) EESS DE APOYO DEL HOSPITAL MANUEL A. HIGA ARAKAKI, DISTRITO DE SATIPO, PROVINCIA DE SATIPO, DEPARTAMENTO DE JUNIN]**

1.3. EXPEDIENTE DE CONTRATACIÓN

El expediente de contratación fue aprobado mediante **[MEMORANDO N° 0450-2023-GRJ-DRSJ-RSS-DE de fecha 28 de agosto del 2023]**.

1.4. FUENTE DE FINANCIAMIENTO

1 - 00 RECURSOS ORDINARIOS

Importante

La fuente de financiamiento debe corresponder a aquella prevista en la Ley de Equilibrio Financiero del Presupuesto del Sector Público del año fiscal en el cual se convoca el procedimiento de selección.

1.5. SISTEMA DE CONTRATACIÓN

El presente procedimiento se rige por el sistema de SUMA ALZADA, de acuerdo con lo establecido en el expediente de contratación respectivo.

1.6. DISTRIBUCIÓN DE LA BUENA PRO

NO CORRESPONDE

1.7. ALCANCES DEL REQUERIMIENTO

El alcance de la prestación está definido en el Capítulo III de la presente sección de las bases.

1.8. PLAZO DE PRESTACIÓN DEL SERVICIO

Los servicios materia de la presente convocatoria se prestarán en el plazo de [30 DIAS] en concordancia con lo establecido en el expediente de contratación.

1.9. COSTO DE REPRODUCCIÓN Y ENTREGA DE BASES

Los participantes registrados tienen el derecho de recabar un ejemplar de las bases, para cuyo efecto deben cancelar S/. 10.00 (Diez con 00/100 soles) en la UNIDAD DE TESORERIA de la RED DE SALUD a la vez deberá recabar las bases en la UNIDAD DE LOGISTICA.

Importante

El costo de entrega de un ejemplar de las bases no puede exceder el costo de su reproducción.

1.10. BASE LEGAL

- Ley N° 31638 Ley de Presupuesto del Sector Público para el Año Fiscal 2023
- Ley N°. 31639, Ley de Equilibrio Financiero del Presupuesto del Sector Público para el Año Fiscal 2023.
- T.U.O. de la Ley N° 30225, Ley de Contrataciones del Estado, aprobado por Decreto Supremo N° 082-2019-EF.
- Reglamento de la Ley de Contrataciones del Estado, aprobado mediante Decreto Supremo N° 344-2018-EF.
- Directivas del OSCE.
- T.U.O. de la Ley N° 27444 - Ley del Procedimiento Administrativo General, aprobado por Decreto Supremo N° 004-2019-JUS
- Ley N° 26842, Ley General de Salud

Las referidas normas incluyen sus respectivas modificaciones, de ser el caso.

CAPÍTULO II DEL PROCEDIMIENTO DE SELECCIÓN

2.1. CALENDARIO DEL PROCEDIMIENTO DE SELECCIÓN

Según el cronograma de la ficha de selección de la convocatoria publicada en el SEACE.

Importante

De conformidad con la vigesimosegunda Disposición Complementaria Final del Reglamento, en caso la Entidad (Ministerios y sus organismos públicos, programas o proyectos adscritos) haya difundido el requerimiento a través del SEACE siguiendo el procedimiento establecido en dicha disposición, no procede formular consultas u observaciones al requerimiento.

2.2. CONTENIDO DE LAS OFERTAS

La oferta contendrá, además de un índice de documentos³, la siguiente documentación:

2.2.1. Documentación de presentación obligatoria

2.2.1.1. Documentos para la admisión de la oferta

- a) Declaración jurada de datos del postor. (**Anexo N° 1**)
- b) Documento que acredite la representación de quien suscribe la oferta.

En caso de persona jurídica, copia del certificado de vigencia de poder del representante legal, apoderado o mandatario designado para tal efecto.

En caso de persona natural, copia del documento nacional de identidad o documento análogo, o del certificado de vigencia de poder otorgado por persona natural, del apoderado o mandatario, según corresponda.

En el caso de consorcios, este documento debe ser presentado por cada uno de los integrantes del consorcio que suscriba la promesa de consorcio, según corresponda.

Advertencia

De acuerdo con el artículo 4 del Decreto Legislativo N° 1246, las Entidades están prohibidas de exigir a los administrados o usuarios la información que puedan obtener directamente mediante la interoperabilidad a que se refieren los artículos 2 y 3 de dicho Decreto Legislativo. En esa medida, si la Entidad es usuaria de la Plataforma de Interoperabilidad del Estado – PIDE⁴ y siempre que el servicio web se encuentre activo en el Catálogo de Servicios de dicha plataforma, no corresponderá exigir el certificado de vigencia de poder y/o documento nacional de identidad.

- c) Declaración jurada de acuerdo con el literal b) del artículo 52 del Reglamento (**Anexo N°2**)
- d) Declaración jurada de cumplimiento de los Términos de Referencia contenidos en el numeral 3.1 del Capítulo III de la presente sección. (**Anexo N° 3**)

³ La omisión del índice no determina la no admisión de la oferta.

⁴ Para mayor información de las Entidades usuarias y del Catálogo de Servicios de la Plataforma de Interoperabilidad del Estado – PIDE ingresar al siguiente enlace <https://www.gobiernodigital.gob.pe/interoperabilidad/>

- e) Declaración jurada de plazo de prestación del servicio. **(Anexo N° 4)**⁵
- f) Promesa de consorcio con firmas legalizadas, de ser el caso, en la que se consigne los integrantes, el representante común, el domicilio común y las obligaciones a las que se compromete cada uno de los integrantes del consorcio así como el porcentaje equivalente a dichas obligaciones. **(Anexo N° 5)**
- g) El precio de la oferta en [SOLES]. Adjuntar obligatoriamente el **Anexo N° 6**.

El precio total de la oferta y los subtotales que lo componen son expresados con dos (2) decimales. Los precios unitarios pueden ser expresados con más de dos (2) decimales.

Importante

- *El órgano encargado de las contrataciones o el comité de selección, según corresponda, verifica la presentación de los documentos requeridos. De no cumplir con lo requerido, la oferta se considera no admitida.*
- *En caso de requerir estructura de costos o análisis de precios, esta se presenta para el perfeccionamiento del contrato.*

2.2.1.2. Documentos para acreditar los requisitos de calificación

Incorporar en la oferta los documentos que acreditan los “**Requisitos de Calificación**” que se detallan en el numeral 3.2 del Capítulo III de la presente sección de las bases.

2.2.2. Documentación de presentación facultativa:

- a) En el caso de microempresas y pequeñas empresas integradas por personas con discapacidad, o en el caso de consorcios conformados en su totalidad por estas empresas, deben presentar la constancia o certificado con el cual acredite su inscripción en el Registro de Empresas Promocionales para Personas con Discapacidad⁶.
- b) Solicitud de bonificación por tener la condición de micro y pequeña empresa. **(Anexo N° 11)**

Importante para la Entidad

- c) *Los postores que apliquen el beneficio de la exoneración del IGV previsto en la Ley N° 27037, Ley de Promoción de la Inversión en la Amazonía, deben presentar la Declaración Jurada de cumplimiento de condiciones para la aplicación de la exoneración del IGV **(Anexo N° 7)**.*

Advertencia

El órgano encargado de las contrataciones o el comité de selección, según corresponda, no podrá exigir al postor la presentación de documentos que no hayan sido indicados en los acápites “Documentos para la admisión de la oferta”, “Requisitos de calificación” y “Factores de evaluación”.

Importante para la Entidad

⁵ En caso de considerar como factor de evaluación la mejora del plazo de prestación del servicio, el plazo ofertado en dicho anexo servirá también para acreditar este factor.

⁶ Dicho documento se tendrá en consideración en caso de empate, conforme a lo previsto en el artículo 91 del Reglamento.

2.3. PRESENTACIÓN DEL RECURSO DE APELACIÓN

“El recurso de apelación se presenta ante la Unidad de Trámite Documentario de la Entidad.

En caso el participante o postor opte por presentar recurso de apelación y por otorgar la garantía mediante depósito en cuenta bancaria, se debe realizar el abono en:

N ° de Cuenta : [473-001950]
Banco : [BANCO DE LA NACION]
N° CCI⁷ : [.....]

”

2.4. REQUISITOS PARA PERFECCIONAR EL CONTRATO

El postor ganador de la buena pro debe presentar los siguientes documentos para perfeccionar el contrato:

- a) Garantía de fiel cumplimiento del contrato.
- b) Garantía de fiel cumplimiento por prestaciones accesorias, de ser el caso.
- c) Contrato de consorcio con firmas legalizadas ante Notario de cada uno de los integrantes, de ser el caso.
- d) Código de cuenta interbancaria (CCI) o, en el caso de proveedores no domiciliados, el número de su cuenta bancaria y la entidad bancaria en el exterior.
- e) Copia de la vigencia del poder del representante legal de la empresa que acredite que cuenta con facultades para perfeccionar el contrato, cuando corresponda.
- f) Copia de DNI del postor en caso de persona natural, o de su representante legal en caso de persona jurídica.

Advertencia

De acuerdo con el artículo 4 del Decreto Legislativo N° 1246, las Entidades están prohibidas de exigir a los administrados o usuarios la información que puedan obtener directamente mediante la interoperabilidad a que se refieren los artículos 2 y 3 de dicho Decreto Legislativo. En esa medida, si la Entidad es usuaria de la Plataforma de Interoperabilidad del Estado – PIDE⁸ y siempre que el servicio web se encuentre activo en el Catálogo de Servicios de dicha plataforma, no corresponderá exigir los documentos previstos en los literales e) y f).

- g) Domicilio para efectos de la notificación durante la ejecución del contrato.
- h) Autorización de notificación de la decisión de la Entidad sobre la solicitud de ampliación de plazo mediante medios electrónicos de comunicación⁹. (**Anexo N° 12**).
- i) Detalle de los precios unitarios del precio ofertado¹⁰.
- j) Estructura de costos¹¹.
- k) Detalle del precio de la oferta de cada uno de los servicios que conforman el paquete¹².

⁷ En caso de transferencia interbancaria.

⁸ Para mayor información de las Entidades usuarias y del Catálogo de Servicios de la Plataforma de Interoperabilidad del Estado – PIDE ingresar al siguiente enlace <https://www.gobiernodigital.gob.pe/interoperabilidad/>

⁹ En tanto se implemente la funcionalidad en el SEACE, de conformidad con la Primera Disposición Complementaria Transitoria del Decreto Supremo N° 234-2022-EF.

¹⁰ Incluir solo en caso de la contratación bajo el sistema a suma alzada.

¹¹ Incluir solo cuando resulte necesario para la ejecución contractual, identificar los costos de cada uno de los rubros que comprenden la oferta.

¹² Incluir solo en caso de contrataciones por paquete.

Importante

- En caso que el postor ganador de la buena pro sea un consorcio, las garantías que presente este para el perfeccionamiento del contrato, así como durante la ejecución contractual, de ser el caso, además de cumplir con las condiciones establecidas en el artículo 33 de la Ley y en el artículo 148 del Reglamento, deben consignar expresamente el nombre completo o la denominación o razón social de los integrantes del consorcio, en calidad de garantizados, de lo contrario no podrán ser aceptadas por las Entidades. No se cumple el requisito antes indicado si se consigna únicamente la denominación del consorcio, conforme lo dispuesto en la Directiva Participación de Proveedores en Consorcio en las Contrataciones del Estado¹³.
- En los contratos periódicos de prestación de servicios en general que celebren las Entidades con las micro y pequeñas empresas, estas últimas pueden otorgar como garantía de fiel cumplimiento el diez por ciento (10%) del monto del contrato, porcentaje que es retenido por la Entidad durante la primera mitad del número total de pagos a realizarse, de forma prorrateada en cada pago, con cargo a ser devuelto a la finalización del mismo, conforme lo establece el numeral 149.4 del artículo 149 y el numeral 151.2 del artículo 151 del Reglamento. Para dicho efecto los postores deben encontrarse registrados en el REMYPE, consignando en la Declaración Jurada de Datos del Postor (Anexo N° 1) o en la solicitud de retención de la garantía durante el perfeccionamiento del contrato, que tienen la condición de MYPE, lo cual será verificado por la Entidad en el link <http://www2.trabajo.gob.pe/servicios-en-linea-2-2> opción consulta de empresas acreditadas en el REMYPE.
- En los contratos cuyos montos sean iguales o menores a doscientos mil Soles (S/ 200,000.00), no corresponde presentar garantía de fiel cumplimiento de contrato ni garantía de fiel cumplimiento por prestaciones accesorias. Dicha excepción también aplica a los contratos derivados de procedimientos de selección por relación de ítems, cuando el monto del ítem adjudicado o la sumatoria de los montos de los ítems adjudicados no supere el monto señalado anteriormente, conforme a lo dispuesto en el literal a) del artículo 152 del Reglamento.

Importante

- Corresponde a la Entidad verificar que las garantías presentadas por el postor ganador de la buena pro cumplan con los requisitos y condiciones necesarios para su aceptación y eventual ejecución, sin perjuicio de la determinación de las responsabilidades funcionales que correspondan.
- De conformidad con el Reglamento Consular del Perú aprobado mediante Decreto Supremo N° 076-2005-RE para que los documentos públicos y privados extendidos en el exterior tengan validez en el Perú, deben estar legalizados por los funcionarios consulares peruanos y refrendados por el Ministerio de Relaciones Exteriores del Perú, salvo que se trate de documentos públicos emitidos en países que formen parte del Convenio de la Apostilla, en cuyo caso bastará con que estos cuenten con la Apostilla de la Haya¹³.
- La Entidad no puede exigir documentación o información adicional a la consignada en el presente numeral para el perfeccionamiento del contrato.

2.5. PERFECCIONAMIENTO DEL CONTRATO

El contrato se perfecciona con la suscripción del documento que lo contiene. Para dicho efecto el postor ganador de la buena pro, dentro del plazo previsto en el artículo 141 del Reglamento, debe presentar la documentación requerida en UNIDAD DE TRAMITE DOCUMENTARIO DE LA RED DE SALUD SATIPO, SITO, EN JR. MANUEL PRADO 361, 363, SATIPO.

¹³ Según lo previsto en la Opinión N° 009-2016/DTN.

2.6. FORMA DE PAGO

La Entidad realizará el pago de la contraprestación pactada a favor del contratista en [PAGO ÚNICO].

N° ENTREGABLE	MONTO	DESCRIPCION
UNICO	100% del monto contratado	A los 30 días después de haber suscrito contrato u orden de servicio con la presentación de informe del SERVICIO DE ACONDICIONAMIENTO DE AMBIENTE DE MAMOGRAFO.

Para efectos del pago de las contraprestaciones ejecutadas por el contratista, la Entidad debe contar con la siguiente documentación:

- Informe del funcionario responsable del [RESPONSABLE DE LA COORDINACION DE ESNYCYP DE ITS/VIH-SIDA/CANCER - RED DE SALUD SATIPO] emitiendo la conformidad de la prestación efectuada.
- Comprobante de pago.
- Pedidos de Servicio, (primer pago será con contrato original).
- Contrato suscrito entre la Entidad y el Contratista.
- Certificación de crédito presupuestal, (primer pago será con el original y los posteriores con copia simple).

Dicha documentación se debe presentar en LA UNIDAD DE TRAMITE DOCUMENTARIO DE LA RED DE SALUD SATIPO, SITO, EN JR. MANUEL PRADO 361, 363, SATIPO.

CAPÍTULO III REQUERIMIENTO

Importante

De conformidad con el numeral 29.8 del artículo 29 del Reglamento, el área usuaria es responsable de la adecuada formulación del requerimiento, debiendo asegurar la calidad técnica y reducir la necesidad de su reformulación por errores o deficiencias técnicas que repercutan en el proceso de contratación.

3.1. TERMINOS DE REFERENCIA

ANEXO N° 04
**TERMINOS DE REFERENCIA DE SERVICIO DE ACONDICIONAMIENTO DE
AMBIENTE DE MAMOGRAFO EN EL (LA) EESS DE APOYO MANUEL HIGA
ARAKAKI- SATIPO**

UNIDAD ORGANICA : RED DE SALUD SATIPO – PP CANCER
ACTIVIDAD DE POI : DIAGNOSTICO DEL CANCER DE MAMA
DENOMINACION DE LA CONTRATACION : ACONDICIONAMIENTO DE AMBIENTE DE
MAMOGRAFO EN EL (LA) EESS DE APOYO MANUEL HIGA ARAKAKI- SATIPO

1. FINALIDAD PÚBLICA

Brindar apoyo al logro de metas Institucionales con el servicio de acondicionamiento de ambiente para el funcionamiento de mamografía el cual apoyara para el diagnóstico precoz de cáncer de mama.

2. OBJETIVOS DE LA CONTRATACIÓN

Objetivo General

Contar con un ambiente adecuado para la atención de los pacientes, mejorando además el ambiente donde se brindara estos tamizajes de mamografía.

ESPECIFICACIONES TÉCNICAS:

2.1. CARACTERÍSTICAS DEL INSUMO.

META : 0133
FTE FTO : RO
CLASIFICADOR : 2 3.2 4.2 1

CANTIDAD	UNIDAD	NOMBRE DEL SERVICIO	ESPECIFICACIONES DEL SERVICIO
13.14	m2	Acondicionamiento de ambiente de mamografía	ARQUITECTURA
23.28	m2		MUROS DE LADRILLO KK TIPO SOGA
2.40	m2		TARRAJEO EXTERIOR E INTERIOR
18.75	m2		MUROS DRYWALL DOBLE CARA, 12 cm INCLUYE DOS MANOS DE PINTURA, FILOS LINEALES Y DILATACIONES.
1.61	m2		EMPASTADO DE MUROS EXTERIORES
35.20	m2		PINTURA EN MUROS INTERIORES
52.52	m		PINTURA DE CIELO RASO
7.56	M²		ZOCALOS CON VINILICO ANTIBACTERIAL
2.00	und		PISO VINILICO ANTIBACTERIAL
2.00	und		INSTALACION DE PUERTA DE MADERA
1.00	und		INSTALACION DE MAMPARAS
2.00	und		ACONDICIONAMIENTO DE COBERTURA
			SEÑALIZACIONES INFORMATIVAS
1.00	und		INSTALACIONES ELECTRICAS

GOBIERNO REGIONAL DE JUNIN
RED DE SALUD SATIPO
Raimundo Marcelo Córdor
SISTEMA COP 2008
GOBIERNO REGIONAL DE JUNIN

1.00	und	SALIDA PARA TV POR CABLE
1.00	und	SALIDA P/TOMACORRIENTE DOBLE
38.00	m	SALIDA PARA LUZ DE EMERENCIA
38.00	m	TUBERIAS PVC SAP (ELECTRICAS) D=3/4"
3.00	und	CABLE ELECTRICO AWG - THW N° 12-4.00 mm
3.00	und	REPOSICION DE LUMINARIA ADOSADO A TECHO CON 2 LAMP.
1.00	und	REPOSICION DE LUMINARIA ADOSADO A CON REJILLA Y 2 LUMINARIAS
		REPOSICION DE FLUORESCENTE
10.50	ML	INSTALACIONES SANITARIAS
15.78	m2	TRABAJOS PRELIMINARES
		PICADO DE PARED
2.00	pto	PICADO DE PISO DE CONCRETO
12.50	m	SISTEMA DE AGUA FRIA
3.00	und	SALIDA DE AGUA FRIA CON TUBERIA DE PVC-SAP 1/2"
1.00	und	RED DE DISTRIBUCION TUBERIA DE 1/2" PVC-SAP
		CODO PVC SAP 1/2"
1.00	pto	TEE PVC SAP 1/2"
2.00	pto	SISTEMA DE DESAGUE
3.80	m	SALIDA DE DESAGUE PVC-SAP 4"
15.78	m	SALIDA DE DESAGUE PVC-SAP 2"
3.00	pza	RED DE DERIVACION PVC SAL PARA DESAGUE DE 2"
2.00	und	RED DE DERIVACION PVC SAL PARA DESAGUE DE 4"
2.00	und	CODO PVC SAL 2"X45°
1.00	und	YEE PVC SAL DE 4 A 2"
1.00	und	CODO PVC SAL 4"X135°
1.00	GLB	SUMIDERO DE BRONCE 2", PROVISION Y COLOCACION
1.00	pza	CAJA DE REGISTRO DE DESAGUE 12" X 24"
2.00	pza	CONEXIÓN DE LA CAJA DE REGISTRO AL BUZON DE DESAGUE
1.00	pza	APARATOS Y ACCESORIOS SANITARIOS
1.00	und	INODORO TANQUE BAJO BLANCO (INC. COLOCACIÓN)
4.00	und	

GOBIERNO REGIONAL DE JUNIN
RED DE SALUD SATIPO
F. arin J. Marcelo Córdor
C/SETETRA COP 26568
COORD. ENSPC CANGAR / ESNITCS

1.00	und		LAVATORIO DE PARED BLANCO 1 LLAVE (INC. COLOCACIÓN)
2.00	und		PAPELERA DE LOZA DE COLOR DE 15 X 15
1.00	und		DISPENSADOR DE JABON LIQUIDO
1.00	m2		EQUIPAMIENTO
3.00	und		SILLAS DE 3 CUERPOS
1.00	GLB		ESCRITORIO PEQUEÑO CON RUEDAS
			SILLAS DE OFICINA
			ESTANTE PEQUEÑO DE 0.80 X 0.40 X 2.20 M
			TV DE 48"
			DISPENSADOR DE AGUA
			EXTRACTOR DE AIRE

3. REQUISITOS DEL PROVEEDOR Y/O PERSONAL

Contar con inscripción vigente en el registro nacional de proveedores (RNP) en el registro correspondiente, salvo las contrataciones menores o iguales a una (1) UIT.
No estar inhabilitado o suspendido para contratar con el estado. Para cuyo efecto debe presentar una declaración jurada.

4. Lugar y Plazo de Ejecución de la Prestación:

- 30 días calendario

5.1 Lugar

- HOSPITAL MANUEL HIGA ARAKAKI

5. CONFORMIDAD DE SERVICIOS

La conformidad de la prestación será emitida en un plazo no mayor de siete (7) días calendario y suscrita por un representante de la estrategia sanitaria de prevención y control del Cáncer de la red de salud satipo, de existir observaciones, será notificado EL CONTRATISTA, estableciendo un plazo para que subsane de tres (03) días calendarios.

5. Forma de Pago:

Después de la prestación del servicio y otorgada la conformidad correspondiente

6. Penalidades:

Si EL CONTRATISTA incurre en retraso injustificado en la ejecución de las prestaciones objeto de la Orden de Compra, la RED DE SALUD SATIPO – HOSPITAL MANUEL HIGA ARAKAKI le aplicará una penalidad por cada día de atraso, hasta por

GOBIERNO REGIONAL DE JUNIN
RED DE SALUD SATIPO
Karin J. Marcelo Córdor
OBSISTRA COP 25565
COORD. ENF. CÁNCER / ESNITSS

un monto máximo equivalente al diez por ciento (10%) del monto de dicha Orden, para dicho efecto tomará como referencia la siguiente fórmula:

$$\text{Penalidad Diaria} = 0.10 \times \text{Monto}$$

F x Plazo en días

Donde:

F= 0.25 para plazos mayores a sesenta (60) días o;

F= 0.40 para plazos menores o iguales a sesenta (60) días

Tanto el monto como el plazo se refieren, según corresponda, a la orden o contrato vigente o ítem que debió ejecutarse, en caso de que estas involucren obligaciones de ejecución periódica, a la prestación parcial que fuera materia de retraso.

7. CONFORMIDAD DE RECEPCION DEL SERVICIO

La conformidad lo dará al coordinador de la Estrategia Sanitaria de Prevención y Control de Cáncer de la Red de Salud Satipo, previo informe técnico del profesional Ingeniero civil requerido para la ejecución del servicio en cumplimiento a las Actividades de acondicionamiento del ambiente de mamografía según los terminos de Referencia de la ficha técnica.

GOBIERNO REGIONAL DE JUNIN
RED DE SALUD SATIPO

Karin J. Marcelo Córdor
OBSTETRA COP 26588
COORD. ESP. CÁNCER / ESNITS

ACTIVIDADES PARA ACONDICIONAMIENTO DEL AMBIENTE DE MAMOGRAFO
HOSPITAL II-1 MANUEL ANGEL HIGA ARAKAKI

A	INFRAESTRUCTURA
A01	EL CONTRATISTA REALIZARÁ LA CONSTRUCCIÓN DE MUROS DE LADRILLO TIPO SOGA, EN LAS SIGUIENTES INSTALACIONES; PARA SEPARAR EL AMBIENTE DEL SS.HH, PARA SELLAR LA PUERTA HACIA EL AMBIENTE DE RAYOS X Y PARA CERRAR LAS VENTANAS EN EL AMBIENTE DE LA SALA DE LECTURA SEGÚN PLANO DE ARQUITECTURA QUE SE ADJUNTA, LOS MISMOS QUE DEBEN TENER ACABADOS CON PINTURA EXTERIOR.
A02	EL CONTRATISTA REALIZARA LA CONSTRUCCION DE MUROS DE DRYWALL PARA SEPARAR EL SS.HH DEL VESTIDOR, DE ACUERDO A LAS DIMENSIONES INDICADAS EN EL PLANO Y HOJA DE METRADOS.
A03	EL CONTRATISTA REALIZARA EL EMPASTADO, PINTURA EN MUROS INTERIORES Y PINTURA CIELO RASO EN EL AMBIENTE DE SALA DE ESPERA Y CUARTO DE LIMPIEZA.
A04	EL CONTRATISTA REALIZARA LA INSTALACION DE ZOCALOS Y PISOS VINILICOS ANTIBACTERIAL EN EL AMBIENTE DE SALA DE ESPERA Y CUARTO DE LIMPIEZA.
A05	EL CONTRATISTA REALIZARA EL SUMINISTRO E INSTALACION DE PUERTAS: 01 PUERTA DE MADERA PARA EL SS. HH Y DOS MAMPARAS PARA LA SALA DE ESPERA Y SALA DE LECTURA, SEGÚN LAS DIMENSIONES INDICADA EN LOS PLANOS.
A07	EL CONTRATISTA EJECUTARA EL ACONDICIONAMIENTO DE COBERTURA PARA LA VENTILACION NATURAL DE LOS EQUIPOS DE CLIMATIZACION A INSTALARSE SOBRE EL TECHO. EL ACONDICIONAMIENTO CONSISTE EN RETIRAR UNA DE LAS CAIDAS DEL TECHO COLA PATO (10.15 M X 6.00 M APROX) E INSTALAR UNA COBERTURA METALICA DOS AGUAS, ANCLADA A DADOS DE CONCRETO ARMADO. DE LA MISMA FORMA EMPATAR EL TECHO NUEVO AL TECHO EXISTENTE, EJECUTANDO TRABAJOS DE SUMINISTRO, FABRICACION, TRANSPORTE, MONTAJE E INSTALACION DE LAS ESTRUCTURAS METALICAS, COBERTURA Y CANALETAS. EL MISMO QUE PARA SU RECEPCION SE VERIFICARA QUE NO ENTRE AGUA AL INTERIOR POR EL ESPACIO ABIERTO.
A08	EL CONTRATISTA INSTALARA LAS SEÑALIZACIONES DE IDENTIFICACION DE LOS AMBIENTES DE SALA DE LECTURA Y SALA DE ESPERA, PARA LO CUAL DEBERA COORDINAR CON LA DIRECCION DEL HOSPITAL.
B	SISTEMA ELECTRICO
B01	EL CONTRATISTA INSTALARA SALIDAS PARA TV POR CABLE, TOMACORRIENTE Y SALIDA PARA LUZ DE EMERGENCIA, PARA EL CUAL TOMARA ENERGIA ELECTRICA DE LAS INSTALACIONES DE DIRECCION.
B02	EL CONTRATISTA EJECUTARA LA REPOSICION DE 07 ARTEFACTOS ELECTRICOS (FLUORESCENTES) EN LA SALA DE ESPERA Y CUARTO DE LIMPIEZA, INDICADOS EN LOS PLANOS.
C	SISTEMA SANITARIO (SERVICIO HIGINIECO MAMOGRAFIA)
C01	EN CONTRATISTA EJECUTARA LOS PUNTOS DE AGUA Y DESAGUE PARA SER UTILIZADO EN LOS LAVAMANOS, INODORO Y SUMIDERO, REALIZARA LA INSTALACION DE TUBERIAS SANITARIAS (AGUA Y DESAGUE), PARA LO CUAL TOMARA COMO PUNTO DE AGUA DESDE EL TECHO CON PASES A TRAVES DE MUROS Y PARA LAS TUBERIAS DE DESAGUE EJECUTARA PICADO DE PISOS HACIA EL EXTERIOR PASANDO POR LA SALA DE LECTURA. ESTOS TRABAJOS SE EJECUTARÁN PREVIA COORDINACION CON EL JEFE DE LA UNIDAD DE SERVICIOS GENERALES. LAS TUBERIAS Y CONEXIONES PARA LA INSTALACION REQUERIDA DEBERA SER DE IGUAL O MEJOR CALIDAD QUE LAS YA INSTALADAS EN EL ESTABLECIMIENTO DE SALUD. LOS TRABAJOS SE EJECUTARAN SEGÚN LOS PLANOS PROPUESTOS.

HOSPITAL "MANUEL ANGEL HIGA ARAKAKI" - SATIPO
Dra. Luz Yolanda Nahui Espinoza
JEFEATURA DIAGNOSTICO POR IMAGEN
C.M.P.: 43509

GOBIERNO REGIONAL JUNIN
DIRECCION REGIONAL DE SALUD JUNIN
HOSPITAL "MANUEL ANGEL HIGA ARAKAKI" - SATIPO
JUAN J. Marcelo Condor
OBSTETRA COP 26588
JEFE DE SERVICIOS GENERALES

JUAN ALBERTO CRISTOBAL JAVE
Ingeniero Mecatrónico
CIP N° 279225

C02	EL CONTRATISTA EJECUTARA LA CONEXIÓN DE DESAGUE DESDE LA CAJA DE REGISTRO HACIA EL BUZON DE DESAGUE. SEGÚN LOS PLANOS QUE SE ADJUNTA.
C03	EL CONTRATISTA EJECUTARA LA INSTALACION DE APARATOS SANITARIOS COMO INODORO, LAVATORIOS, PAPELERA Y DISPENSADOR DE JABON LIQUIDO, INCLUIDO TODOS SUS ACCESORIOS NECESARIOS.
D	EQUIPAMIENTO
D01	EL CONTRATISTA EJECUTARA EL SUMINISTRO DE SILLAS DE 3 CUERPOS, ESCRITORIO PEQUEÑO, SILLAS DE OFICINA, ESTANTE PEQUEÑO, TV DE 48" Y DISPENSADOR DE AGUA SEGÚN LAS CANTIDADES INDICADAS EN LOS PLANOS Y/O HOJA DE METRADOS PARA EL CONFORT DE LA SALA DE ESPERA.
D02	EL CONTRATISTA EJECUTARA EL SUMINISTRO E INSTALACION DE LOS EQUIPOS DE CLIMATIZACION EN EL AMBIENTE DE LA SALA DE ESPERA, LOS DUCTOS DE CLIMATIZACION, SI FUERA EL CASO, EL CONTRATISTA EFECTUARA LOS PASES A TRAVES DE LOS MUROS O TECHOS, PREVIA COORDINACION CON EL JEFE DE SERVICIOS GENERALES. LOS DUCTOS SERAN DEBIDAMENTE DIMENSIONADOS, SERAN DE PLANCHAS DE ACERO ZINCADO Y/O GALVANIZADO, Y ESTARAN AISLADOS MEDIANTE FIBRA AISLANTE Y RECUBIERTOS CON FOIL DE ALUMINIO COMO MINIMO MONTAJE MECANICO. LOS DUCTOS ESTARAN DEBIDAMENTE SOPORTADOS A LOS EQUIPOS. (SE ADJUNTA ESPECIFICACIONES TECNICAS DEL EQUIPO)
D03	PARA LA INSTALACION DEL EQUIPO DE CLIMATIZACION, EL CONTRATISTA SE ENCARGARÁ DE LA PARTE ELECTRICA COMO PUNTOS DE SALIDA Y CABLEADO, DE MANERA QUE ENTREGUE EL EQUIPO EN PERFECTO FUNCIONAMIENTO EJECUTANDO SU PROTOCOLO DE PRUEBA. DE LA MISMA FORMA ASUMIENDO SU GARANTIA DEL EQUIPO POR 12 MESES.
C	OTROS
C01	EL CONTRATISTA NECESARIAMENTE TENDRA QUE VISITAR LAS INSTALACIONES DEL ESTABLECIMIENTO DE SALUD DONDE SE HARÁN LAS ADECUACIONES DEL AMBIENTE DEL MAMÓGRAFO, PARA QUE EFECTÚE SUS PROPIAS MEDICIONES CON LA FINALIDAD DE TOMAR PLENO CONOCIMIENTO DE LAS CONDICIONES DEL AMBIENTE Y ELABORE UNA ADECUADA PROPUESTA TÉCNICA Y ECONÓMICA PREVIA COORDINACIÓN CON EL JEFE DE LA UNIDAD DE SERVICIOS GENERALES DEL HOSPITAL
C02	POSTERIOR A LOS TRABAJOS EJECUTADOS, EL CONTRATISTA REALIZARA LAS PRUEBAS DE CALIDAD DE TODAS LAS PARTIDAS INTEVENIDAS Y EJECUTARA EL ACABADO FINAL QUE CONSISTE EN PINTADO, LIMPIEZA, ETC.
C02	EL CONTRATISTA ENTREGARÁ LOS PLANOS AS BUILT (DE LA OBRA TERMINADA) DE: - INSTALACIONES MECÁNICAS - ARQUITECTURA - SANITARIAS - ESTRUCTURA (DE SER EL CASO).

GOBIERNO REGIONAL JUNIN
DIRECCION REGIONAL DE SALUD
HOSPITAL "MANUEL ANGEL HIGA ARAKAKI" - SATIPO

HOSPITAL "MANUEL ANGEL HIGA ARAKAKI" - SATIPO

Dra. Luz Yolanda Nahui Espinoza
JEFE DE SERVICIOS GENERALES
C.N.P. 43609

GOBIERNO REGIONAL JUNIN
DIRECCION REGIONAL DE SALUD
HOSPITAL "MANUEL ANGEL HIGA ARAKAKI" - SATIPO

M.C. RUBEN RODRIGUEZ RIVAS
DIRECTOR GENERAL
C.N.P. 075347

JUAN ALBERTO CRISTOBAL JAVE
Ingeniero Mecatrónica
CIP N° 279225

GOBIERNO REGIONAL JUNIN
DIRECCION REGIONAL DE SALUD
HOSPITAL "MANUEL ANGEL HIGA ARAKAKI" - SATIPO

Tec. Jesús Alfredo Carbajal Medina
JEFE DE SERVICIOS GENERALES

39

**ESPECIFICACIONES TECNICAS MINIMAS PARA UN EQUIPO DE AIRE ACONDICIONADO
TIPO SPLIT DECORATIVO**

ESPECIFICACIONES TÉCNICAS	
DEFINICIÓN FUNCIONAL	
AIRE ACONDICIONADO TIPO SPLIT DECORATIVO, ES UN EQUIPO QUE ESTÁ COMPUESTO POR DOS APARATOS, LA PRIMERA UNIDAD VA EN EL INTERIOR DEL AMBIENTE A CLIMATIZAR, LA SEGUNDA UNIDAD VA EN EL EXTERIOR.	
REQUERIMIENTOS TECNICOS MINIMOS	
A CARACTERISTICAS DEL EQUIPAMIENTO	
A01	TIPO: SPLIT DECORATIVO TIPO TECHO
A02	CAPACIDAD TERMICA ; 48,000 BTU/HR
A03	MODO DE TRABAJO ; FRIO
A04	PROTECCION ELECTRICA; PARA LOS MOTORES EN GENERAL: POR FALTA DE UNA FASE , AISLAMIENTO F , PROTECCION IP 55
A05	GABINETE DEL CONDENSADOR TIPO INTEMPERIE CON PLANCHAS DE CON UN TRATAMIENTO EPOXI ANTICORROSIVO.
A06	TEMPERATURA B.S. / HUMEDAD DEL AIRE ; 18 a 22° C / 50 - 60 % HR .
A07	CARACTERISTICAS ELECTRICAS; 220 V TRIFASICO. 60 HZ .
A08	TIPO SILENCIOSO
A09	VENTILADOR DE MÚLTIPLES VELOCIDADES.
A10	AJUSTE MULTIDIRECCIONAL DEL FLUJO DE AIRE
A11	TOMA / CONTROL DE RENOVACIÓN DE AIRE
A12	TERMOSTATO INCLUIDO.
A13	BANDEJA INCORPORADO DE Fº/Gº RECUBIERTA CON PINTURA UNDERCOATING INTERNAMENTE Y CON PINTURA GLOSS BLANCO EXTERIORMENTE / INCLUYE ANCLAJES / SOPORTES-
A14	DRENAJE INCORPORADO CON TUBERÍAS DE PVC C-10 DE 3/4" Ø (15M). / INCLUYE CONEXIONES Y DEMÁS.
A15	CONTROL MANUAL Y/O CONTROL REMOTO
A16	TIPO DE REFRIGERANTE: R410A
A17	INCLUYE EL SOPORTE ESTRUCTURAL DEL CONDENSADOR EL CUAL DEBE TENER UNA BANDEJA COLECTORA DE AGUA DE CONDENSADOS CON DRENAJE CONECTADO AL DESAGUE Y QUE A LA VEZ RECOLECTORA EL AGUA DE LIMPIEZA DEL EVAPORADOR PARA FACILITAR LAS LABORES DE MANTENIMIENTO Y CONSERVACIÓN DEL EQUIPO. EL SOPORTE ESTRUCTURAL DEBERÁ SER ANCLADO DE MANERA QUE NO TRANSMITAN RUIDOS NI VIBRACIONES SUBTERRANEAS O TRANSMITIDAS POR LAS ESTRUCTURAS DE APOYO, USANDO NEOPRENE COMO MATERIAL ABSORVENTE DE VIBRACIONES.
A18	EL EQUIPO DEBERÁ CUMPLIR CON LAS NORMAS DE CALIDAD UL O EQUIVALENTE
B COMPONENTES	
B01	01 CU UNIDAD EVAPORADORA DE 48,000 BTU/HR COMPACTA INCORPORADA AL EQUIPO.
B02	01 CU UNIDAD CONDENSADORA DE 48,000 BTU/HR COMPACTA INCORPORADA AL EQUIPO.
B03	BOMBA DE CONDENSADO 220 VAC - MONOFASICO

HOSPITAL "MANUEL ANGEL HERNANDEZ" - SATIPO

Dra. Luz Yolanda Nahul Espinoza
JEFE TURNO DIAGNOSTICO POR IMAGEN
C.M.P. 43600

GOBIERNO REGIONAL JUNIN
REDE DE SALUD SATIPO

Karin J. Marcela Córdor
OBSJETRA COP 2656R
COORDINADORA GENERAL DE ATENCION

GOBIERNO REGIONAL DE JUNIN
REDE DE SALUD SATIPO

Karin J. Marcela Córdor
OBSJETRA COP 2656R
COORDINADORA GENERAL DE ATENCION

JUAN ALBERTO CRISTOBAL JAVE
Ingeniero Mecatrónico
CIP N° 279225

Tec. Jesús Alfredo Carbajal Medina
JEFE DE SERVICIOS GENERALES

B04	INCLUYE: COMPRESOR HERMÉTICO TIPO ROTATIVO O SIMILAR
B05	TRIFASICO / 220V / 60 HZ.
B06	PROTECTORES TÉRMICOS INCORPORADOS.
B07	01 CU FILTRO ELECTROESTÁTICO
B08	01 CU INTERRUPTOR TERMO MAGNÉTICO TIPO DIN DE 3x20A 10 KA (PARA SER COLOCADO EN EL TABLERO DE FUERZA DE DONDE SE TOMARA LA ENERGÍA ELÉCTRICA).
B09	01 CU INTERRUPTOR TERMO MAGNÉTICO BAJO LA NORMA IEC DE 3x20A 10 KA + CAJA PORTA INTERRUPTOR + CANALETAS ELÉCTRICAS Y/O TUBERÍAS ELÉCTRICAS DE PVC TIPO SAL DE Ø3/4" (20M) + CAJAS DE PASO + CONECTORES Y TERMINALES.
B10	CABLE TIPO THW AWG N° 12 (AZUL / BLANCO / ROJO / VERDE).
C ACCESORIOS	
C01	01CU INDICADOR DIGITAL DE TEMPERATURA Y HUMEDAD / TIPO DIGITAL /CON DISPLAY INCORPORADO / RANGO DE 0 - 50 °C / INCLUYE PILAS REGARGABLE.
D REQUERIMIENTO DE ENERGÍA	
D01	220V +/- 5% , 60 HZ, 3Ø.
E CONDICIONES ADICIONALES	
E01	INCLUYE LA INSTALACIÓN DEL EQUIPO DE AIRE ACONDICIONADO / LAS INSTALACIONES ELÉCTRICAS / LAS INSTALACIONES SANITARIAS / INCLUYE INSTALACIÓN A TIERRA DEL EQUIPO / SOPORTES Y PRUEBAS.
E02	GARANTÍA MÍNIMA 12 MESES CONTRA DEFECTOS DE FABRICACIÓN / DESPERFECTOS / PARALIZACIONES DESGASTE DE COMPONENTES / ETC.
F DE LA GARANTIA DE OPTIMA INSTALACION Y FUNCIONAMIENTO	
F01	LAS CONSIDERACIONES Y ESPECIFICACIONES DESCRITAS SON LAS MINIMAS QUE SE DEBEN CUMPLIR PARA LA PRESENTE INSTALACION SOLICITADA, PUES EL CONTRATISTA EN BASE A SU EXPERIENCIA EN LA ESPECIALIDAD DEBERA DESCRIBIR EN SU PROPUESTA TECNICA O INSTALAR EN EL PROCESO DE EJECUCION TODOS AQUELLOS COMPONENTES O PROCESOS DE INSTALACION NECESARIOS PARA OBTENER EL OPTIMO FUNCIONAMIENTO DE TODO EL SISTEMA. AL EJECUTARSE EN CUALQUIERA DE LOS CASOS COMO PARTE DE LAS CONSIDERACIONES PARA CUMPLIR , SERAN EL SUSTENTO DE LA GARANTIA OFERTADA POR EL CONTRATISTA.
F02	LA GARANTIA DEL SUMINISTRO EN SU CONJUNTO DEBERA SER COMO MINIMO DE 12 MESES Y DURANTE ESTE DE TIEMPO EL CONTRATISTA DEBERA SUBSANAR LOS DESPERFECTOS OCURRIDOS EN EL EQUIPO, DEFECTOS DE MONTAJE Y CUANTO AQUELLA DEFICIENCIA SE MANIFIESTE COMO RESULTADO DE SU SERVICIO.
F03	AL CONCLUIR LA INSTALACION , DEBERA EL CONTRATISTA EFECTUAR UN PROCESO DE PRUEBAS DEL SISTEMA PARA VERIFICAR LA CAPACIDAD DEL MISMO Y EL CUMPLIMIENTO DE LOS LIMITES DE NIVEL DE RUIDO Y OTROS ESPECIFICOS PARA ESTE CASO.

GOBIERNO REGIONAL JUNIN
DIRECCION REGIONAL DE SALUD
RED DE SALUD SATIPO
HUAYTA VALERO FLOR ISABEL
INGENIERA CIVIL
ESPECIALISTA EN INVERSIONES

HOSPITAL "MANUEL ANGEL HIGA ARAKAKI" - SATIPO

Dra. Luz Yolanda Nahul Espinoza
CAPTURA DIAGNOSTICO POR IMAGEN
C.M.F. 43609

GOBIERNO REGIONAL DE JUNIN
RED DE SALUD SATIPO

Karin J. Marcelo Condor
OBSTETRA COF 26647
ODTO EN FIC SANCER - ESPRITOS

GOBIERNO REGIONAL JUNIN
DIRECCION REGIONAL DE SALUD JUNIN
HOSPITAL "MANUEL ANGEL HIGA ARAKAKI" - SATIPO
M.C. RUBEN RODRIGUEZ ROJAS
DIRECCION
CMP 07547

JUAN ALBERTO CRISTOBAL JAVE
Ingeniero Mecatrónico
CIP N° 279225

GOBIERNO REGIONAL JUNIN
DIRECCION REGIONAL DE SALUD JUNIN
HOSPITAL "MANUEL ANGEL HIGA ARAKAKI" - SATIPO
Tec. Jesús Alfredo Carbajal Medina
JEFE DE SERVICIOS GENERALES

RED DE SALUD - SATIPO
UNIDAD DE LOGISTICA

HOJA DE METRADOS

PROYECTO "ACONDICIONAMIENTO DE AMBIENTE DE MAMOGRAFO; EN EL(LA) EESS DE APOYO MANUEL HIGA ARAKAKI - SATIPO DISTRITO DE SATIPO, PROVINCIA SATIPO, DEPARTAMENTO JUNIN"

FECHA : JULIO 2023

ITEM	DESCRIPCION	UNID	CANT	VECES	DIMENSIONES			METRADO	
					LARGO	ANCHO	ALTO	PARCIAL	TOTAL
01	ACONDICIONAMIENTO DE AMBIENTE DE MAMOGRAFIA								
01.01	INFRAESTRUCTURA								
01.01.01	MUROS DE LADRILLO TIPO SOGA	M2							13.14
	AMBIENTE DE SS.HH Y VESTIDOR								
	EJE 1'-1'		1.00	1.00	1.82		3.00	5.46	
			1.00	1.00	0.80		0.90	0.72	
	EJE B-B		1.00	1.00	1.00		3.00	3.00	
	EJE A-A		1.00	1.00	2.20		1.80	3.96	
01.01.02	TARRAJEO EXTERIOR E INTERIOR	M2							23.28
	EJE 1'-1'		1.00	2.00	1.82		3.00	10.92	
			1.00	2.00	0.80		0.90	1.44	
	EJE B-B		1.00	1.00	1.00		3.00	3.00	
	EJE A-A		1.00	2.00	2.20		1.80	7.92	
01.01.03	MUROS DRYWALL DOBLE CARA	M2							
	SS.HH/VESTIDOR		1.00	1.00	1.00		2.40	2.40	2.40
01.01.04	EMPASTADO DE MUROS EXTERIORES	M2							
	SALA DE ESPERA								
	EJE 2-2		1.00	1.00	11.00		0.80	8.80	18.75
	EJE 3-3		1.00	1.00	12.44		0.80	9.95	
01.01.05	PINTURA EN MUROS INTERIORES	M2							1.61
	CUARTO DE LIMPIEZA								
			1.00	1.00	1.15		0.80	0.92	
			1.00	1.00	0.86		0.80	0.69	
01.01.06	PINTURA DE CIELO RASO	M2							35.20
	SALA DE ESPERA		1.00	1.00	16.00	2.20		35.20	
01.01.07	ZOCALOS CON VINILICO ANTIBACTERIAL	M2							52.52
	SALA DE ESPERA								
	PERIMETRO		1.00	1.00	23.43		2.10	49.20	
	CUARTO DE LIMPIEZA								
	PERIMETRO		1.00	1.00	3.32		2.10	3.32	
01.01.08	PISO VINILICO ANTIBACTERIAL	M2							7.56
	CUARTO DE LIMPIEZA								
	AREA CAD		1.00	1.00	0.96			0.96	
	AREA EXTERIOR DE LA SALA DE LECTURA		1.00	1.00	2.20	3.00		6.60	
01.01.09	INSTALACION DE PUERTA DE MADERA	UND							2.00
	SS.HH		1.00	1.00				1.00	
	CUARTO DE LIMPIEZA		1.00	1.00				1.00	
01.01.10	INSTALACION DE MAMPARAS	UND							2.00
	SALA DE LECTURA		1.00	1.00	2.30		3.00	1.00	
	INGRESO A SALA DE ESPERA		1.00	1.00	2.30		3.00	1.00	
01.01.11	ACONDICIONAMIENTO DE COBERTURA	UND	1.00	1.00				1.00	1.00
	Ambiente de diagnostico por imágenes (10.15m x 7m)								
01.01.12	SEÑALIZACIONES INFORMATIVAS	UND	1.00	2.00				2.00	2.00
01.02	SISTEMA ELECTRICO								
01.02.01	SALIDA PARA TV POR CABLE	UND	1.00	1.00				1.00	1.00
01.02.02	SALIDA P/TOMACORRIENTE DOBLE	UND	1.00	1.00				1.00	1.00
01.02.03	SALIDA PARA LUZ DE EMERGENCIA	UND	1.00	1.00				1.00	1.00
HOSPITAL "MANUEL ANGEL HIGA ARAKAKI" TENDIDOS PVC SAP (ELECTRICAS) D=3/4"		ML	1.00	1.00				38.00	38.00
01.02.05	CABLE ELECTRICO AWG - THW N° 12-4.00 mm (Tomacorriente)	ML	1.00	1.00				38.00	38.00

Dra. Luc. Yovana Nahul Espinoza
JEFE TURNO DE MEDICINA P.O. IMAGEN
C.M.P. 4369

GOBIERNO REGIONAL JUNIN
DIRECCION REGIONAL DE SALUD
HOSPITAL MANUEL HIGA ARAKAKI

GOBIERNO REGIONAL DE JUNIN
RED DE SALUD SATIPO

Karin J. Marcelo Condor
OBSTETRA COP 2568
CODIGO ENSPC CANCER : ESN123

GOBIERNO REGIONAL JUNIN
DIRECCION REGIONAL DE SALUD
HOSPITAL MANUEL HIGA ARAKAKI
M.L. RUBINA RODRIGUEZ ROJAS
DIRECTORA
C.M.P. 075347

35

**[UNIDAD TERRITORIAL DE SALUD SATIPO – UTES SATIPO]
[ADJUDICACION SIMPLIFICADA N° 009-2023-OEC-RSS – PRIMERA CONVOCATORIA]**

01.02.06	REPOSICION DE LUMINARIA ADOSADO A TECHO CON 2 LAMP.	UND	1.00	3.00				3.00	3.00
01.02.07	REPOSICION DE LUMINARIA ADOSADO A CON REJILLA Y 2 LUMINA	UND	1.00	3.00				3.00	3.00
01.02.08	REPOSICION DE FLUORESCENTE	UND	1.00	1.00				1.00	1.00
01.03	SISTEMA SANITARIO								
01.03.01	TRABAJOS PRELIMINARES								
01.03.01.01	PICADO DE PARED	ML	1.00	1.00	10.50			10.50	10.50
01.03.01.02	PICADO DE PISO DE CONCRETO	ML	1.00	1.00	15.78			15.78	15.78
01.03.02	SISTEMA DE AGUA FRIA								
01.03.02.01	SALIDA DE AGUA FRIA CON TUBERIA DE PVC-SAP 1/2"	PTO	1.00	2.00				2.00	2.00
01.03.02.02	RED DE DISTRIBUCION TUBERIA PVC DE 1/2" CLASE 10	ML	1.00	1.00	12.50			12.50	12.50
01.03.02.03	CODO PVC SAP 1/2" x 90°	UND	1.00	3.00				3.00	3.00
01.03.02.04	TEE PVC-SAP 1/2"	UND	1.00	1.00				1.00	1.00
01.03.03	SISTEMA DE DESAGUE								
01.03.03.01	SALIDA DE DESAGUE EN PVC Ø 4"	PTO	1.00	1.00				1.00	1.00
01.03.03.02	SALIDA DE DESAGUE EN PVC Ø 2"	PTO	1.00	2.00				2.00	2.00
01.03.03.03	RED DE DERIVACION PVC SAL PARA DESAGUE DE 2"	ML	1.00	3.80				3.80	3.80
01.03.03.04	RED DE DERIVACION PVC SAL PARA DESAGUE DE 4"	ML	1.00	15.78				15.78	15.78
01.03.03.05	CODO PVC SAL 2"x45°	UND	1.00	3.00				3.00	3.00
01.03.03.06	YEE PVC SAL 4" x 2"	UND	1.00	2.00				2.00	2.00
01.03.03.07	CODO PVC SAL 4"x135°	UND	1.00	2.00				2.00	2.00
01.03.03.08	SUMIDERS DE BRONCE 2"	UND	1.00	1.00				1.00	1.00
01.03.03.09	CAJA DE REGISTRO DE DESAGUE 12" X 24"	UND	1.00	1.00				1.00	1.00
01.03.03.10	CONEXIÓN DE LA CAJA DE REGISTRO AL BUZON DE DESAGUE	GBL	1.00	1.00				1.00	1.00
01.03.04	APARATOS Y ACCESORIOS SANITARIOS								
01.03.04.01	INODORO TANQUE BAJO BLANCO (INC. COLOCACIÓN)	UND	1.00	1.00				1.00	1.00
01.03.04.02	LAVATORIO DE PARED BLANCO 1 LLAVE (INC. COLOCACIÓN)	UND	1.00	2.00				2.00	2.00
01.03.04.03	PAPELERA DE LOSA BLANCA DE 15 X 15	UND	1.00	1.00				1.00	1.00
01.03.04.04	DISPENSADOR DE JABON LIQUIDO	UND	1.00	1.00				1.00	1.00
01.04	EQUIPAMIENTO								
01.04.01	SILLAS DE 3 CUERPOS	JGO	4.00	1.00				4.00	4.00
01.04.02	ESCRITORIO PEQUEÑO CON RUEDAS	UND	1.00	1.00				1.00	1.00
01.04.03	SILLAS DE OFICINA	UND	1.00	2.00				2.00	2.00
01.04.04	ESTANTE PEQUEÑO DE .80 X .40 X 2.20 M	UND	1.00	1.00				1.00	1.00
01.04.05	TV DE 48"	UND	1.00	1.00				1.00	1.00
01.04.06	DISPENSADOR DE AGUA	UND	3.00	3.00				3.00	3.00
01.04.07	EQUIPO DE CLIMATIZACION	GBL	1.00	1.00				1.00	1.00

GOBIERNO REGIONAL DE JUNIN
DIRECCION REGIONAL DE SALUD JUNIN
HOSPITAL "MANUEL ANGEL HIGA ARARAKI" - SATIPO

HUAYTA VALENCIO FLOR ISABEL
INGENIERA CIVIL
ESPECIALISTEN INVERSIONES

Karin J. Marcelo Condor
OSBETRA COP 2664
COORD. ENSP. CANCER - ESH 1215

GOBIERNO REGIONAL DE JUNIN
DIRECCION REGIONAL DE SALUD JUNIN
HOSPITAL "MANUEL ANGEL HIGA ARARAKI" - SATIPO

Tec. Jesús Alfredo Carbajal Medina
JEFE DE SERVICIOS GENERALES

HOSPITAL "MANUEL ANGEL HIGA ARARAKI" - SATIPO

Dra. Luc. Yolanda Nahui Espinoza
JEFATURA DIAGNOSTICO POR IMAGEN
C.M.P. 43899

M.C. RUBINA RODRIGUEZ ROSAS
DIRECTORA
C.M.P. 075342

34

RED DE SALUD - SATIPO
UNIDAD DE LOGISTICA

CRONOGRAMA DE EJECUCION

ACONDICIONAMIENTO DE AMBIENTE DE MAMOGRAFO; EN EL(LA) EESS DE APOYO MANUEL HIGA ARAKAKI - SATIPO DISTRITO DE SATIPO, PROVINCIA SATIPO, DEPARTAMENTO JUNIN

SERVICIO:

ITEMS	DESCRIPCION	TIEMPO	SEMANA 01							SEMANA 02							SEMANA 03							SEMANA 04							SEM 05
			1	2	3	4	5	6	7	8	9	10	11	12	13	14	15	16	17	18	19	20	21	22	23	24	25	26	27	28	
01.00	ACONDICIONAMIENTO DE AMBIENTE DE MAMOGRAFIA																														
01.01	ARQUITECTURA																														
01.01.01	MUROS DE LADRILLO A TIPO SOGA	4.00	X	X	X	X	X																								
01.01.02	TAPALGO EXTERIOR E INTERIOR	3.00																													
01.01.03	MUROS DRYWALL DOBLE CARA, 12 cm INCLUYE DOS MANOS DE PINTURA, FILOS LINEALES Y DILATAIONES.	1.00																													
01.01.04	EMPASTADO DE MUROS EXTERIORES	2.00																													
01.01.05	PINTURA EN MUROS INTERIORES	2.00																													
01.01.06	PINTURA DE CIELO RASO	2.00																													
01.01.07	ZOCALOS CON VINILO ANTIBACTERIAL	2.00																													
01.01.08	PISO VINILO ANTIBACTERIAL	2.00																													
01.01.09	INSTALACION DE PUERTA DE MADERA	1.00																													
01.01.10	INSTALACION DE MAMPARAS	2.00																													
01.01.11	ACONDICIONAMIENTO DE COBERTURA	10.00																													
01.01.12	SEÑALIZACIONES INFORMATIVAS	1.00																													
01.02	INSTALACIONES ELECTRICAS																														
01.02.01	SALIDA PARA TV POR CABLE	1.00	X																												
01.02.02	SALIDA PTO/MACORRIENTE DOBLE	1.00	X																												
01.02.03	SALIDA PARA LUZ DE EMERGENCIA	1.00	X																												
01.02.04	TUBERIAS PVC SAP (ELECTRICAS) D=3/4"	1.00																													
01.02.05	CABLE ELECTRICO AWG - THW N° 12-4.00 mm	1.00																													
01.02.06	REPOSICION DE LUMINARIA ADOSSADO A TECHO CON 2 LAMP.	1.00																													
01.02.07	REPOSICION DE LUMINARIA ADOSSADO A CON REJILLA Y 2 LUMINARIAS	1.00																													
01.02.08	REPOSICION DE FLUORESCENTE	1.00																													
01.03	INSTALACIONES SANITARIAS																														
01.03.01	TRABAJOS PRELIMINARES																														
01.03.01.01	PIZADO DE PARED	2.00	X	X																											
01.03.01.02	PIZADO DE PISO DE CONCRETO	2.00																													
01.03.02	SISTEMA DE AGUA FRIA																														
01.03.02.01	SALIDA DE AGUA FRIA CON TUBERIA DE PVC-SAP 1/2"	1.00																													
01.03.02.02	RED DE DISTRIBUCION TUBERIA DE 1/2" PVC-SAP	1.00																													
01.03.02.03	CODO PVC SAP 1/2"	1.00																													
01.03.02.04	TEE PVC SAP 1/2"	1.00																													
01.03.03	SISTEMA DE DESAGUE																														
01.03.03.01	SALIDA DE DESAGUE PVC-SAP 4"	1.00																													
01.03.03.02	SALIDA DE DESAGUE PVC-SAP 2"	1.00																													
01.03.03.03	RED DE DERRIVACION PVC SAL PARA DESAGUE DE 2"	2.00																													
01.03.03.04	RED DE DERRIVACION PVC SAL PARA DESAGUE DE 4"	2.00																													
01.03.03.05	CODO PVC SAL 7/8"	1.00																													
01.03.03.06	YEE PVC SAL DE 4 A 2"	1.00																													
01.03.03.07	CODO PVC SAL 1/2"	1.00																													
01.03.03.08	SUMIDERO DE BRONCE 2" PROVISION Y COLOCACION	1.00																													
01.03.03.09	CAJA DE REGISTRO DE DESAGUE 12" X 24"	1.00																													
01.03.04	CONEXION DE LA CAJA DE REGISTRO AL BUZON DE DESAGUE	2.00																													
01.03.04.01	APARATOS Y ACCESORIOS SANITARIOS																														
01.03.04.02	INCUBO TANQUE BAJO BLANCO (INC. COLOCACION)	1.00																													
01.03.04.03	LAVATORIO DE PARED BLANCO 11 LANE (INC. COLOCACION)	1.00																													
01.03.04.04	PAPELERA DE LOZA DE COLOR DE 15 X 15	1.00																													
01.03.04.05	DISPENSADOR DE JABON LIQUIDO	1.00																													
01.04	EQUIPAMIENTO																														
01.04.01	SILLAS DE 3 CIERROS	1.00																													
01.04.02	ESCRITORIO PEQUEÑO CON RUEDAS	1.00																													
01.04.03	SILLAS DE OFICINA	1.00																													
01.04.04	ESTANTE PEQUEÑO DE 0.80 X 0.40 X 2.20 M	1.00																													

BOLETA REGIONAL DE JUNIN
HOSPITAL MANUEL HIGA ARAKAKI - SATIPO
DIRECCION REGIONAL DE SALUD
DIRECCION GENERAL DE SALUD
DIRECCION GENERAL DE ATENCION
DIRECCION GENERAL DE INVESTIGACION
DIRECCION GENERAL DE LOGISTICA
DIRECCION GENERAL DE PLANIFICACION
DIRECCION GENERAL DE RECURSOS HUMANOS
DIRECCION GENERAL DE SISTEMAS DE INFORMACION
DIRECCION GENERAL DE TRABAJO SOCIAL
DIRECCION GENERAL DE EVALUACION
DIRECCION GENERAL DE MONITORIA Y EVALUACION
DIRECCION GENERAL DE CALIDAD
DIRECCION GENERAL DE SEGURIDAD
DIRECCION GENERAL DE LEGAL
DIRECCION GENERAL DE ADMINISTRACION
DIRECCION GENERAL DE FINANZAS
DIRECCION GENERAL DE COMPRAS
DIRECCION GENERAL DE PROYECTOS
DIRECCION GENERAL DE EVALUACION DE IMPACTO
DIRECCION GENERAL DE INVESTIGACION DE OPERACIONES
DIRECCION GENERAL DE INVESTIGACION DE MERCADOS
DIRECCION GENERAL DE INVESTIGACION DE TENDENCIAS
DIRECCION GENERAL DE INVESTIGACION DE CONSUMO
DIRECCION GENERAL DE INVESTIGACION DE COMPORTAMIENTO
DIRECCION GENERAL DE INVESTIGACION DE OPINION
DIRECCION GENERAL DE INVESTIGACION DE PERCEPCION
DIRECCION GENERAL DE INVESTIGACION DE ACTITUDES
DIRECCION GENERAL DE INVESTIGACION DE VALORES
DIRECCION GENERAL DE INVESTIGACION DE NORMAS
DIRECCION GENERAL DE INVESTIGACION DE ETIQUETA
DIRECCION GENERAL DE INVESTIGACION DE MODA
DIRECCION GENERAL DE INVESTIGACION DE BELLEZA
DIRECCION GENERAL DE INVESTIGACION DE SALUD
DIRECCION GENERAL DE INVESTIGACION DE BIENESTAR
DIRECCION GENERAL DE INVESTIGACION DE CALIDAD DE VIDA
DIRECCION GENERAL DE INVESTIGACION DE SOSTENIBILIDAD
DIRECCION GENERAL DE INVESTIGACION DE INNOVACION
DIRECCION GENERAL DE INVESTIGACION DE FUTURO
DIRECCION GENERAL DE INVESTIGACION DE TENDENCIAS
DIRECCION GENERAL DE INVESTIGACION DE CONSUMO
DIRECCION GENERAL DE INVESTIGACION DE COMPORTAMIENTO
DIRECCION GENERAL DE INVESTIGACION DE OPINION
DIRECCION GENERAL DE INVESTIGACION DE PERCEPCION
DIRECCION GENERAL DE INVESTIGACION DE ACTITUDES
DIRECCION GENERAL DE INVESTIGACION DE VALORES
DIRECCION GENERAL DE INVESTIGACION DE NORMAS
DIRECCION GENERAL DE INVESTIGACION DE ETIQUETA
DIRECCION GENERAL DE INVESTIGACION DE MODA
DIRECCION GENERAL DE INVESTIGACION DE BELLEZA
DIRECCION GENERAL DE INVESTIGACION DE SALUD
DIRECCION GENERAL DE INVESTIGACION DE BIENESTAR
DIRECCION GENERAL DE INVESTIGACION DE CALIDAD DE VIDA
DIRECCION GENERAL DE INVESTIGACION DE SOSTENIBILIDAD
DIRECCION GENERAL DE INVESTIGACION DE INNOVACION
DIRECCION GENERAL DE INVESTIGACION DE FUTURO

GOBIERNO REGIONAL JUNIN
DIRECCION DE SALUD HUMANA
INFORME DE LA COMISION DE LA SALUD
M.C. RUBINA RODRIGUEZ ROJAS
DIRECTORA
C.M.R. 073847

GOBIERNO NACIONAL JU-
DIR. COOP. REGIONAL DE SALUD
HOSPITAL GENERAL A. HERNANDEZ
TEC. JESUS ALFREDO CARBALAL MEDICINA
SERVICIOS GENERALES

GOBIERNO REGIONAL DE JUNÍN
RED DE SALUD SATIPO



Karin J. Marcelo Córdor
0853 JETRA COP 26688
CIURO-ENPPC CANCER / BENIGNOS

[illegible]

ANGEL HIGA ARAKATI - SATPO

Dra. Luz Valinda Nahui Espinoza
JEVATURA DIAGNOSTICO POR IMAGEN
C.M.P.: 43609

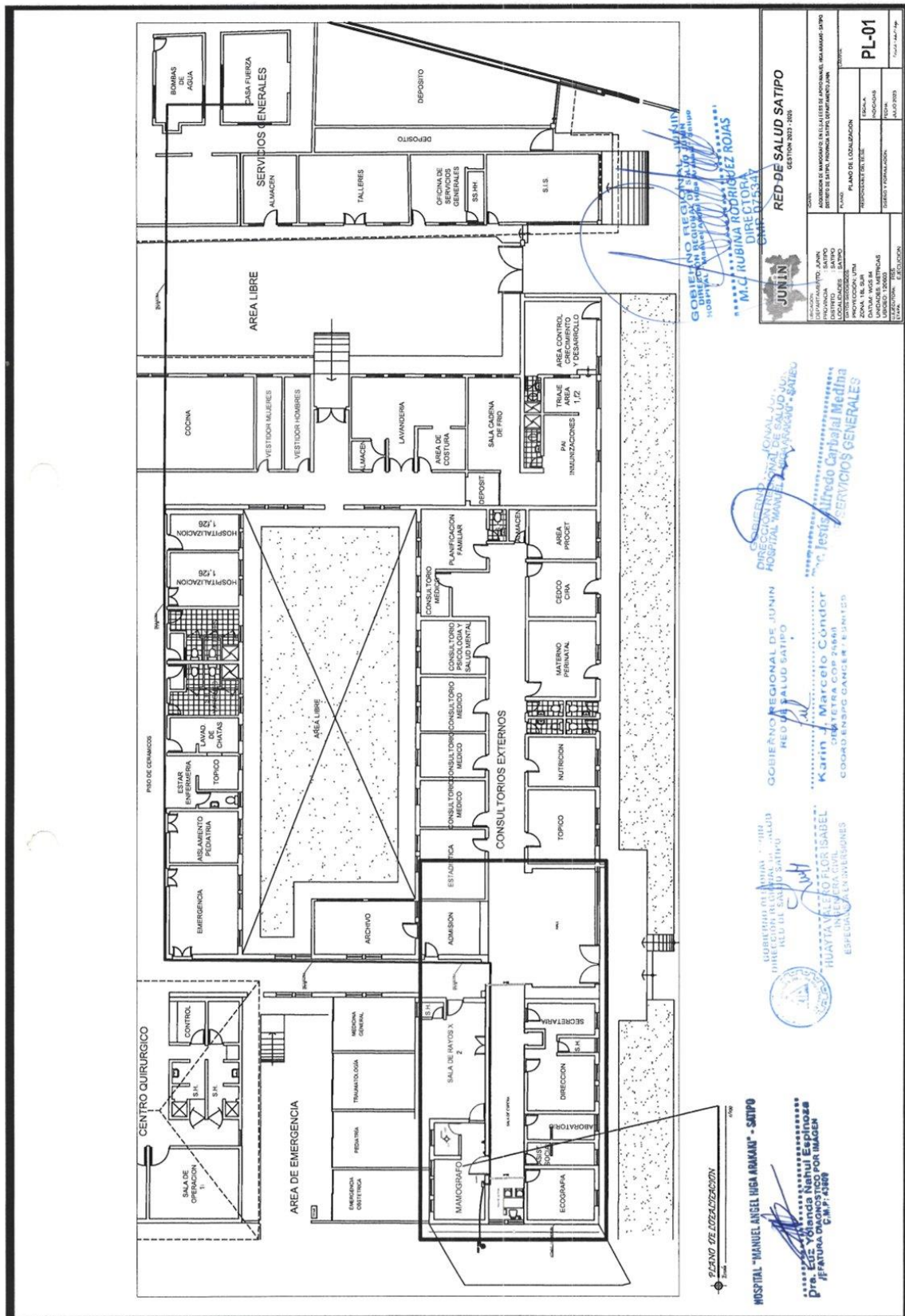
LIC. ADM. KATHERINE HUANAY BENDEZU
FUNCIONARIO RESPONSABLE
ORGANO ENCARGADO DE LAS CONTRATACIONES



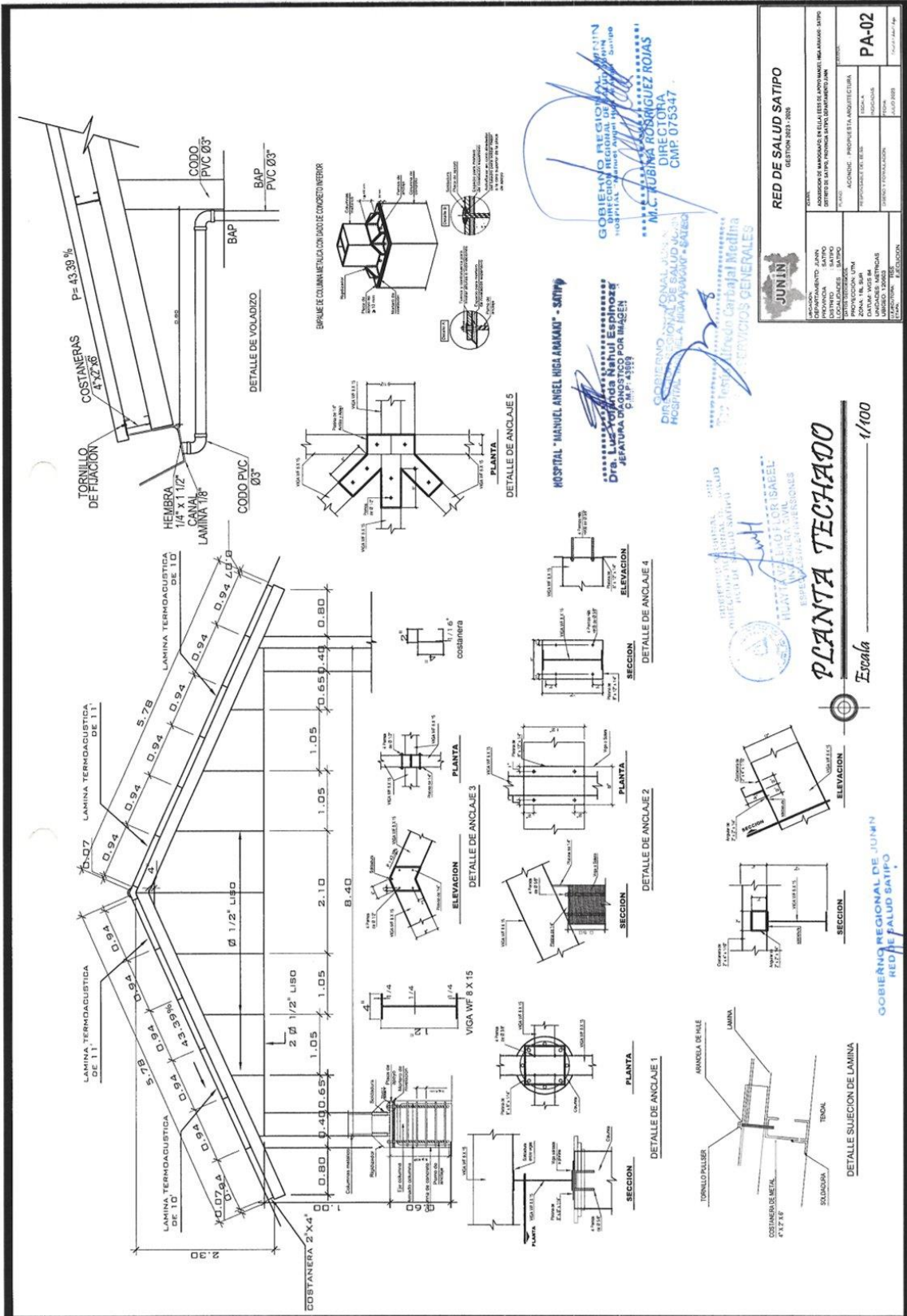

a) Condiciones de los consorcios

De conformidad con el numeral 49.5 del artículo 49 del Reglamento, el área usuaria puede incluir lo siguiente:

- 1) El número máximo de consorciados es de [DOS (2) INTEGRANTES DEL CONSORCIO].
- 2) El porcentaje mínimo de participación de cada consorciado es de [20%].
- 3) El porcentaje mínimo de participación en la ejecución del contrato, para el integrante del consorcio que acredite mayor experiencia, es de [80%].

Importante

Para determinar que los postores cuentan con las capacidades necesarias para ejecutar el contrato, el órgano encargado de las contrataciones o el comité de selección, según corresponda, incorpora los requisitos de calificación previstos por el área usuaria en el requerimiento, no pudiendo incluirse requisitos adicionales, ni distintos a los siguientes:

3.2. REQUISITOS DE CALIFICACIÓN

B	CAPACIDAD TÉCNICA Y PROFESIONAL
B.1	EQUIPAMIENTO ESTRATÉGICO
	<p>Requisitos:</p> <p>[MESCLADORA DE CONCRETO DE 9-11P3]</p> <p>Acreditación:</p> <p>Copia de documentos que sustenten la propiedad, la posesión, el compromiso de compra venta o alquiler u otro documento que acredite la disponibilidad del equipamiento estratégico requerido.</p> <p>Importante</p> <p>En el caso que el postor sea un consorcio los documentos de acreditación de este requisito pueden estar a nombre del consorcio o de uno de sus integrantes.</p>
B.3	CALIFICACIONES DEL PERSONAL CLAVE
B.3.1	FORMACIÓN ACADÉMICA
	<p>Requisitos:</p> <p>a. Ingeniero Residente Del Servicio</p> <p>✓ Ingeniero Civil, Titulado y Colegiado.</p> <p>Acreditación:</p> <p>El [TÍTULO PROFESIONAL REQUERIDO] será verificado por el órgano encargado de las contrataciones o comité de selección, según corresponda, en el Registro Nacional de Grados Académicos y Títulos Profesionales en el portal web de la Superintendencia Nacional de Educación Superior Universitaria - SUNEDU a través del siguiente link: https://enlinea.sunedu.gob.pe/ o en el Registro Nacional de Certificados, Grados y Títulos a cargo del Ministerio de Educación a través del siguiente link : http://www.titulosinstitutos.pe/, según corresponda.</p> <p>En caso [TÍTULO PROFESIONAL REQUERIDO] no se encuentre inscrito en el referido registro, el postor</p>

	debe presentar la copia del diploma respectivo a fin de acreditar la formación académica requerida.
B.4	EXPERIENCIA DEL PERSONAL CLAVE
	<p><u>Requisitos:</u></p> <p>a. INGENIERO RESIDENTE DEL SERVICIO</p> <p>✓ Experiencia mínima de dos (02) años, como residente y/o jefe de supervisión y/o inspector en la ejecución de servicios similares, contados a partir de la colegiatura.</p> <p>Definición de servicios Similares: Servicios de SERVICIOS DE MEJORAMIENTO Y/O CONSTRUCCION Y/O INSTALACION DE INFRAESTRUCTURAS Y/O INSTALACIONES Y/O AMBIENTES EN ENTIDADES PUBLICAS DE SALUD].</p> <p><u>De presentarse experiencia ejecutada paralelamente (traslape), para el cómputo del tiempo de dicha experiencia sólo se considerará una vez el periodo traslapado.</u></p> <p><u>Acreditación:</u></p> <p>La experiencia del personal clave se acreditará con cualquiera de los siguientes documentos: (i) copia simple de contratos y su respectiva conformidad o (ii) constancias o (iii) certificados o (iv) cualquier otra documentación que, de manera fehaciente demuestre la experiencia del personal propuesto.</p> <div style="border: 1px solid black; padding: 5px; margin-top: 10px;"> <p>Importante</p> <ul style="list-style-type: none"> • <i>Los documentos que acreditan la experiencia deben incluir los nombres y apellidos del personal clave, el cargo desempeñado, el plazo de la prestación indicando el día, mes y año de inicio y culminación, el nombre de la Entidad u organización que emite el documento, la fecha de emisión y nombres y apellidos de quien suscribe el documento</i> • <i>En caso los documentos para acreditar la experiencia establezcan el plazo de la experiencia adquirida por el personal clave en meses sin especificar los días se debe considerar el mes completo.</i> • <i>Se considerará aquella experiencia que no tenga una antigüedad mayor a veinticinco (25) años anteriores a la fecha de la presentación de ofertas.</i> • <i>Al calificar la experiencia del personal, se debe valorar de manera integral los documentos presentados por el postor para acreditar dicha experiencia. En tal sentido, aun cuando en los documentos presentados la denominación del cargo o puesto no coincida literalmente con aquella prevista en las bases, se deberá validar la experiencia si las actividades que realizó el personal corresponden con la función propia del cargo o puesto requerido en las bases.</i> </div>
C	EXPERIENCIA DEL POSTOR EN LA ESPECIALIDAD
	<p><u>Requisitos:</u></p> <p>El postor debe acreditar un monto facturado acumulado equivalente a [S/. 200,000.00 (DOSCIENTOS MIL CON 00/100 SOLES), por la contratación de servicios iguales o similares al objeto de la convocatoria, durante los ocho (8) años anteriores a la fecha de la presentación de ofertas que se computarán desde la fecha de la conformidad o emisión del comprobante de pago, según corresponda.</p> <p>En el caso de postores que declaren en el Anexo N° 1 tener la condición de micro y pequeña empresa, se acredita una experiencia de SERVICIOS SIMILARES por la venta de servicios iguales o similares al objeto de la convocatoria, durante los ocho (8) años anteriores a la fecha de la presentación de ofertas que se computarán desde la fecha de la conformidad o emisión del comprobante de pago, según corresponda. En el caso de consorcios, todos los integrantes deben contar con la condición de micro y pequeña empresa.</p> <p>Se consideran servicios similares a los siguientes: SERVICIOS DE ACONDICIONAMIENTO Y/O MANTENIMIENTO DE INFRAESTRUCTURAS Y/O AMBIENTES EN ENTIDADES PUBLICAS DE SALUD.</p>

Acreditación:

La experiencia del postor en la especialidad se acreditará con copia simple de (i) contratos u órdenes de servicios, y su respectiva conformidad o constancia de prestación; o (ii) comprobantes de pago cuya cancelación se acredite documental y fehacientemente, con voucher de depósito, nota de abono, reporte de estado de cuenta, cualquier otro documento emitido por Entidad del sistema financiero que acredite el abono o mediante cancelación en el mismo comprobante de pago¹⁴, correspondientes a un máximo de veinte (20) contrataciones.

En caso los postores presenten varios comprobantes de pago para acreditar una sola contratación, se debe acreditar que corresponden a dicha contratación; de lo contrario, se asumirá que los comprobantes acreditan contrataciones independientes, en cuyo caso solo se considerará, para la evaluación, las veinte (20) primeras contrataciones indicadas en el **Anexo N° 8** referido a la Experiencia del Postor en la Especialidad

En el caso de servicios de ejecución periódica o continuada, solo se considera como experiencia la parte del contrato que haya sido ejecutada durante los ocho (8) años anteriores a la fecha de presentación de ofertas, debiendo adjuntarse copia de las conformidades correspondientes a tal parte o los respectivos comprobantes de pago cancelados.

En los casos que se acredite experiencia adquirida en consorcio, debe presentarse la promesa de consorcio o el contrato de consorcio del cual se desprenda fehacientemente el porcentaje de las obligaciones que se asumió en el contrato presentado; de lo contrario, no se computará la experiencia proveniente de dicho contrato.

Asimismo, cuando se presenten contratos derivados de procesos de selección convocados antes del 20.09.2012, la calificación se ceñirá al método descrito en la Directiva “Participación de Proveedores en Consorcio en las Contrataciones del Estado”, debiendo presumirse que el porcentaje de las obligaciones equivale al porcentaje de participación de la promesa de consorcio o del contrato de consorcio. En caso que en dichos documentos no se consigne el porcentaje de participación se presumirá que las obligaciones se ejecutaron en partes iguales.

Si el titular de la experiencia no es el postor, consignar si dicha experiencia corresponde a la matriz en caso que el postor sea sucursal, o fue transmitida por reorganización societaria, debiendo acompañar la documentación sustentatoria correspondiente.

Si el postor acredita experiencia de otra persona jurídica como consecuencia de una reorganización societaria, debe presentar adicionalmente el **Anexo N° 9**.

Cuando en los contratos, órdenes de servicios o comprobantes de pago el monto facturado se encuentre expresado en moneda extranjera, debe indicarse el tipo de cambio venta publicado por la Superintendencia de Banca, Seguros y AFP correspondiente a la fecha de suscripción del contrato, de emisión de la orden de servicios o de cancelación del comprobante de pago, según corresponda.

Sin perjuicio de lo anterior, los postores deben llenar y presentar el **Anexo N° 8** referido a la Experiencia del Postor en la Especialidad

Importante

¹⁴ Cabe precisar que, de acuerdo con la **Resolución N° 0065-2018-TCE-S1 del Tribunal de Contrataciones del Estado**:

“... el solo sello de cancelado en el comprobante, cuando ha sido colocado por el propio postor, no puede ser considerado como una acreditación que produzca fehaciencia en relación a que se encuentra cancelado. Admitir ello equivaldría a considerar como válida la sola declaración del postor afirmando que el comprobante de pago ha sido cancelado”

(...)

“Situación diferente se suscita ante el sello colocado por el cliente del postor [sea utilizando el término “cancelado” o “pagado”] supuesto en el cual sí se contaría con la declaración de un tercero que brinde certeza, ante la cual debiera reconocerse la validez de la experiencia”.

	<ul style="list-style-type: none">• <i>Al calificar la experiencia del postor, se debe valorar de manera integral los documentos presentados por el postor para acreditar dicha experiencia. En tal sentido, aun cuando en los documentos presentados la denominación del objeto contractual no coincida literalmente con el previsto en las bases, se deberá validar la experiencia si las actividades que ejecutó el postor corresponden a la experiencia requerida.</i>• <i>En el caso de consorcios, solo se considera la experiencia de aquellos integrantes que se hayan comprometido, según la promesa de consorcio, a ejecutar el objeto materia de la convocatoria, conforme a la Directiva “Participación de Proveedores en Consorcio en las Contrataciones del Estado”.</i>
--	---

Importante

- *Si como resultado de una consulta u observación corresponde precisarse o ajustarse el requerimiento, se solicita la autorización del área usuaria y se pone de conocimiento de tal hecho a la dependencia que aprobó el expediente de contratación, de conformidad con el numeral 72.3 del artículo 72 del Reglamento.*
- *El cumplimiento de los Términos de Referencia se realiza mediante la presentación de una declaración jurada. De ser el caso, adicionalmente la Entidad puede solicitar documentación que acredite el cumplimiento del algún componente de estos. Para dicho efecto, consignará de manera detallada los documentos que deben presentar los postores en el literal e) del numeral 2.2.1.1 de esta sección de las bases.*
- *Los requisitos de calificación determinan si los postores cuentan con las capacidades necesarias para ejecutar el contrato, lo que debe ser acreditado documentalmente, y no mediante declaración jurada.*

CAPÍTULO IV FACTORES DE EVALUACIÓN

La evaluación se realiza sobre la base de cien (100) puntos.

Para determinar la oferta con el mejor puntaje y el orden de prelación de las ofertas, se considera lo siguiente:

FACTOR DE EVALUACIÓN	PUNTAJE / METODOLOGÍA PARA SU ASIGNACIÓN
A. PRECIO	
<p><u>Evaluación:</u></p> <p>Se evaluará considerando el precio ofertado por el postor.</p> <p><u>Acreditación:</u></p> <p>Se acreditará mediante el documento que contiene el precio de la oferta (Anexo N° 6).</p>	<p>La evaluación consistirá en otorgar el máximo puntaje a la oferta de precio más bajo y otorgar a las demás ofertas puntajes inversamente proporcionales a sus respectivos precios, según la siguiente fórmula:</p> $P_i = \frac{O_m \times PMP}{O_i}$ <p>i= Oferta P_i= Puntaje de la oferta a evaluar O_i=Precio i O_m= Precio de la oferta más baja PMP=Puntaje máximo del precio</p> <p style="text-align: right;">[60] puntos</p>

OTROS FACTORES DE EVALUACIÓN	[Hasta 40] puntos
B. PLAZO DE PRESTACIÓN DEL SERVICIO¹⁵	
<p><u>Evaluación:</u></p> <p>Se evaluará en función al plazo ofertado, el cual debe mejorar el plazo de ejecución establecido en los Términos de Referencia.</p> <p><u>Acreditación:</u></p> <p>Se acreditará mediante la presentación de declaración jurada de plazo de prestación del servicio. (Anexo N° 4)</p>	<p>De [25] hasta [29] días calendario: [10] puntos</p> <p>De [20] hasta [24] días calendario: [15] puntos</p> <p>De [15] hasta [19] días calendario: [20] puntos</p>
D. GARANTÍA COMERCIAL DEL POSTOR	
<p><u>Evaluación:</u></p> <p>Se evaluará en función al tiempo de garantía comercial ofertada del EQUIPO DE AIRE ACONDICIONADO TIPO SPLIT DECORATIVO, el cual debe superar el tiempo mínimo de garantía exigido en los Términos de Referencia.</p> <p><u>Acreditación:</u></p> <p>Se acreditará mediante la presentación de declaración jurada del postor.</p>	<p>Más de [12] hasta [18],[MESES]: [10] puntos</p> <p>Más de [18] hasta [24],[MESES]: [20] puntos</p>

¹⁵ Este factor podrá ser consignado cuando del expediente de contratación se advierta que el plazo establecido para la prestación del servicio admite reducción, para lo cual deben establecerse rangos razonables para la asignación de puntaje, esto es que no suponga un riesgo de incumplimiento contractual y que represente una mejora al plazo establecido.

OTROS FACTORES DE EVALUACIÓN	[Hasta 40] puntos
Advertencia <i>De conformidad con el literal h) del artículo 50 de la Ley, constituye infracción pasible de sanción por el Tribunal de Contrataciones del Estado “negarse injustificadamente a cumplir las obligaciones derivadas del contrato que deben ejecutarse con posterioridad al pago”.</i>	
PUNTAJE TOTAL	100 puntos¹⁶

Importante

Los factores de evaluación elaborados por el órgano encargado de las contrataciones o el comité de selección, según corresponda, son objetivos y guardan vinculación, razonabilidad y proporcionalidad con el objeto de la contratación. Asimismo, estos no pueden calificar con puntaje el cumplimiento de los Términos de Referencia ni los requisitos de calificación.

¹⁶ Es la suma de los puntajes de todos los factores de evaluación.

CAPÍTULO V PROFORMA DEL CONTRATO

Importante

Dependiendo del objeto del contrato, de resultar indispensable, puede incluirse cláusulas adicionales o la adecuación de las propuestas en el presente documento, las que en ningún caso pueden contemplar disposiciones contrarias a la normativa vigente ni a lo señalado en este capítulo.

Conste por el presente documento, la contratación del servicio de [CONSIGNAR LA DENOMINACIÓN DE LA CONVOCATORIA], que celebra de una parte [CONSIGNAR EL NOMBRE DE LA ENTIDAD], en adelante LA ENTIDAD, con RUC N° [.....], con domicilio legal en [.....], representada por [.....], identificado con DNI N° [.....], y de otra parte [.....], con RUC N° [.....], con domicilio legal en [.....], inscrita en la Ficha N° [.....] Asiento N° [.....] del Registro de Personas Jurídicas de la ciudad de [.....], debidamente representado por su Representante Legal, [.....], con DNI N° [.....], según poder inscrito en la Ficha N° [.....], Asiento N° [.....] del Registro de Personas Jurídicas de la ciudad de [.....], a quien en adelante se le denominará EL CONTRATISTA en los términos y condiciones siguientes:

CLÁUSULA PRIMERA: ANTECEDENTES

Con fecha [.....], el órgano encargado de las contrataciones o el comité de selección, según corresponda, adjudicó la buena pro de la **ADJUDICACIÓN SIMPLIFICADA N° [CONSIGNAR NOMENCLATURA DEL PROCEDIMIENTO DE SELECCIÓN]** para la contratación de [CONSIGNAR LA DENOMINACIÓN DE LA CONVOCATORIA], a [INDICAR NOMBRE DEL GANADOR DE LA BUENA PRO], cuyos detalles e importe constan en los documentos integrantes del presente contrato.

CLÁUSULA SEGUNDA: OBJETO

El presente contrato tiene por objeto [CONSIGNAR EL OBJETO DE LA CONTRATACIÓN].

CLÁUSULA TERCERA: MONTO CONTRACTUAL

El monto total del presente contrato asciende a [CONSIGNAR MONEDA Y MONTO], que incluye todos los impuestos de Ley.

Este monto comprende el costo del servicio, todos los tributos, seguros, transporte, inspecciones, pruebas y, de ser el caso, los costos laborales conforme a la legislación vigente, así como cualquier otro concepto que pueda tener incidencia sobre la ejecución del servicio materia del presente contrato.

CLÁUSULA CUARTA: DEL PAGO¹⁷

LA ENTIDAD se obliga a pagar la contraprestación a EL CONTRATISTA en [INDICAR MONEDA], en [INDICAR SI SE TRATA DE PAGO ÚNICO, PAGOS PARCIALES O PAGOS PERIÓDICOS], luego de la recepción formal y completa de la documentación correspondiente, según lo establecido en el artículo 171 del Reglamento de la Ley de Contrataciones del Estado.

Para tal efecto, el responsable de otorgar la conformidad de la prestación deberá hacerlo en un plazo que no excederá de los siete (7) días de producida la recepción, salvo que se requiera efectuar pruebas que permitan verificar el cumplimiento de la obligación, en cuyo caso la conformidad se emite en un plazo máximo de quince (15) días, bajo responsabilidad de dicho funcionario.

¹⁷ En cada caso concreto, dependiendo de la naturaleza del contrato, podrá adicionarse la información que resulte pertinente a efectos de generar el pago.

LA ENTIDAD debe efectuar el pago dentro de los diez (10) días calendario siguientes de otorgada la conformidad de los servicios, siempre que se verifiquen las condiciones establecidas en el contrato para ello, bajo responsabilidad del funcionario competente.

En caso de retraso en el pago por parte de LA ENTIDAD, salvo que se deba a caso fortuito o fuerza mayor, EL CONTRATISTA tendrá derecho al pago de intereses legales conforme a lo establecido en el artículo 39 de la Ley de Contrataciones del Estado y en el artículo 171 de su Reglamento, los que se computan desde la oportunidad en que el pago debió efectuarse.

CLÁUSULA QUINTA: DEL PLAZO DE LA EJECUCIÓN DE LA PRESTACIÓN

El plazo de ejecución del presente contrato es de [.....], el mismo que se computa desde [CONSIGNAR SI ES DEL DÍA SIGUIENTE DEL PERFECCIONAMIENTO DEL CONTRATO, DESDE LA FECHA QUE SE ESTABLEZCA EN EL CONTRATO O DESDE LA FECHA EN QUE SE CUMPLAN LAS CONDICIONES PREVISTAS EN EL CONTRATO PARA EL INICIO DE LA EJECUCIÓN, DEBIENDO INDICAR LAS MISMAS EN ESTE ULTIMO CASO].

Importante para la Entidad

De preverse en los Términos de Referencia la ejecución de actividades de instalación, implementación u otros que deban realizarse de manera previa al inicio del plazo de ejecución, se debe consignar lo siguiente:

“El plazo para la [CONSIGNAR LAS ACTIVIDADES PREVIAS PREVISTAS EN LOS TÉRMINOS DE REFERENCIA] es de [.....], el mismo que se computa desde [INDICAR CONDICIÓN CON LA QUE DICHAS ACTIVIDADES SE INICIAN].”

Incorporar a las bases o eliminar, según corresponda.

Importante para la Entidad

En el caso de contratación de prestaciones accesorias, se puede incluir la siguiente cláusula:

CLÁUSULA ...: PRESTACIONES ACCESORIAS¹⁸

“Las prestaciones accesorias tienen por objeto [CONSIGNAR EL OBJETO DE LAS PRESTACIONES ACCESORIAS].

El monto de las prestaciones accesorias asciende a [CONSIGNAR MONEDA Y MONTO], que incluye todos los impuestos de Ley.

El plazo de ejecución de las prestaciones accesorias es de [.....], el mismo que se computa desde [CONSIGNAR SI ES DEL DÍA SIGUIENTE DEL CUMPLIMIENTO DE LAS PRESTACIONES PRINCIPALES, DESDE LA FECHA QUE SE ESTABLEZCA EN EL CONTRATO O DESDE LA FECHA EN QUE SE CUMPLAN LAS CONDICIONES PREVISTAS EN EL CONTRATO PARA EL INICIO DE LA EJECUCIÓN DE LAS PRESTACIONES ACCESORIAS, DEBIENDO INDICAR LAS MISMAS EN ESTE ULTIMO CASO].

[DE SER EL CASO, INCLUIR OTROS ASPECTOS RELACIONADOS A LA EJECUCIÓN DE LAS PRESTACIONES ACCESORIAS].”

Incorporar a las bases o eliminar, según corresponda

CLÁUSULA SEXTA: PARTES INTEGRANTES DEL CONTRATO

El presente contrato está conformado por las bases integradas, la oferta ganadora, así como los documentos derivados del procedimiento de selección que establezcan obligaciones para las partes.

¹⁸ De conformidad con la Directiva sobre prestaciones accesorias, los contratos relativos al cumplimiento de la(s) prestación(es) principal(es) y de la(s) prestación(es) accesorias, pueden estar contenidos en uno o dos documentos. En el supuesto que ambas prestaciones estén contenidas en un mismo documento, estas deben estar claramente diferenciadas, debiendo indicarse entre otros aspectos, el precio y plazo de cada prestación.

CLÁUSULA SÉTIMA: GARANTÍAS

EL CONTRATISTA entregó al perfeccionamiento del contrato la respectiva garantía incondicional, solidaria, irrevocable, y de realización automática en el país al solo requerimiento, a favor de LA ENTIDAD, por los conceptos, montos y vigencias siguientes:

- De fiel cumplimiento del contrato: [CONSIGNAR EL MONTO], a través de la [INDICAR EL TIPO DE GARANTÍA PRESENTADA] N° [INDICAR NÚMERO DEL DOCUMENTO] emitida por [SEÑALAR EMPRESA QUE LA EMITE]. Monto que es equivalente al diez por ciento (10%) del monto del contrato original, la misma que debe mantenerse vigente hasta la conformidad de la recepción de la prestación.

Importante

Al amparo de lo dispuesto en el numeral 149.4 del artículo 149 del Reglamento de la Ley de Contrataciones del Estado, en el caso de contratos periódicos de prestación de servicios en general, si el postor ganador de la buena pro solicita la retención del diez por ciento (10%) del monto del contrato original como garantía de fiel cumplimiento de contrato, debe consignarse lo siguiente:

“De fiel cumplimiento del contrato: [CONSIGNAR EL MONTO], a través de la retención que debe efectuar LA ENTIDAD, durante la primera mitad del número total de pagos a realizarse, de forma prorrateada, con cargo a ser devuelto a la finalización del mismo.”

En el caso que corresponda, consignar lo siguiente:

- Garantía fiel cumplimiento por prestaciones accesorias: [CONSIGNAR EL MONTO], a través de la [INDICAR EL TIPO DE GARANTÍA PRESENTADA] N° [INDICAR NÚMERO DEL DOCUMENTO] emitida por [SEÑALAR EMPRESA QUE LA EMITE], la misma que debe mantenerse vigente hasta el cumplimiento total de las obligaciones garantizadas.

Importante

Al amparo de lo dispuesto en el numeral 151.2 del artículo 151 del Reglamento de la Ley de Contrataciones del Estado, si el postor ganador de la buena pro solicita la retención del diez por ciento (10%) del monto del contrato de la prestación accesorio como garantía de fiel cumplimiento de prestaciones accesorias, debe consignarse lo siguiente:

“De fiel cumplimiento por prestaciones accesorias: [CONSIGNAR EL MONTO], a través de la retención que debe efectuar LA ENTIDAD, durante la primera mitad del número total de pagos a realizarse, de forma prorrateada, con cargo a ser devuelto a la finalización del mismo.”

Importante

De conformidad con el artículo 152 del Reglamento, no se constituirá garantía de fiel cumplimiento del contrato ni garantía de fiel cumplimiento por prestaciones accesorias, en contratos cuyos montos sean iguales o menores a doscientos mil Soles (S/ 200,000.00). Dicha excepción también aplica a los contratos derivados de procedimientos de selección por relación de ítems, cuando el monto del ítem adjudicado o la sumatoria de los montos de los ítems adjudicados no supere el monto señalado anteriormente.

CLÁUSULA OCTAVA: EJECUCIÓN DE GARANTÍAS POR FALTA DE RENOVACIÓN

LA ENTIDAD puede solicitar la ejecución de las garantías cuando EL CONTRATISTA no las hubiere renovado antes de la fecha de su vencimiento, conforme a lo dispuesto en el literal a) del numeral 155.1 del artículo 155 del Reglamento de la Ley de Contrataciones del Estado.

Importante para la Entidad

Sólo en el caso que la Entidad hubiese previsto otorgar adelanto, se debe incluir la siguiente cláusula:

CLÁUSULA NOVENA: ADELANTO DIRECTO

“LA ENTIDAD otorgará [CONSIGNAR NÚMERO DE ADELANTOS A OTORGARSE] adelantos directos por el [CONSIGNAR PORCENTAJE QUE NO DEBE EXCEDER DEL 30% DEL MONTO DEL CONTRATO ORIGINAL] del monto del contrato original.

EL CONTRATISTA debe solicitar los adelantos dentro de [CONSIGNAR EL PLAZO Y OPORTUNIDAD PARA LA SOLICITUD], adjuntando a su solicitud la garantía por adelantos mediante carta fianza o póliza de caución acompañada del comprobante de pago correspondiente. Vencido dicho plazo no procederá la solicitud.

LA ENTIDAD debe entregar el monto solicitado dentro de [CONSIGNAR EL PLAZO] siguientes a la presentación de la solicitud del contratista.”

Incorporar a las bases o eliminar, según corresponda.

CLÁUSULA DÉCIMA: CONFORMIDAD DE LA PRESTACIÓN DEL SERVICIO

La conformidad de la prestación del servicio se regula por lo dispuesto en el artículo 168 del Reglamento de la Ley de Contrataciones del Estado. La conformidad será otorgada por [CONSIGNAR EL ÁREA O UNIDAD ORGÁNICA QUE OTORGARÁ LA CONFORMIDAD] en el plazo máximo de [CONSIGNAR SIETE (7) DÍAS O MÁXIMO QUINCE (15) DÍAS, EN CASO SE REQUIERA EFECTUAR PRUEBAS QUE PERMITAN VERIFICAR EL CUMPLIMIENTO DE LA OBLIGACIÓN] días de producida la recepción.

De existir observaciones, LA ENTIDAD las comunica al CONTRATISTA, indicando claramente el sentido de estas, otorgándole un plazo para subsanar no menor de dos (2) ni mayor de ocho (8) días. Dependiendo de la complejidad o sofisticación de las subsanaciones a realizar el plazo para subsanar no puede ser menor de cinco (5) ni mayor de quince (15) días. Si pese al plazo otorgado, EL CONTRATISTA no cumpliera a cabalidad con la subsanación, LA ENTIDAD puede otorgar al CONTRATISTA periodos adicionales para las correcciones pertinentes. En este supuesto corresponde aplicar la penalidad por mora desde el vencimiento del plazo para subsanar.

Este procedimiento no resulta aplicable cuando los servicios manifiestamente no cumplan con las características y condiciones ofrecidas, en cuyo caso LA ENTIDAD no otorga la conformidad, debiendo considerarse como no ejecutada la prestación, aplicándose la penalidad que corresponda por cada día de atraso.

CLÁUSULA UNDÉCIMA: DECLARACIÓN JURADA DEL CONTRATISTA

EL CONTRATISTA declara bajo juramento que se compromete a cumplir las obligaciones derivadas del presente contrato, bajo sanción de quedar inhabilitado para contratar con el Estado en caso de incumplimiento.

CLÁUSULA DUODÉCIMA: RESPONSABILIDAD POR VICIOS OCULTOS

La conformidad del servicio por parte de LA ENTIDAD no enerva su derecho a reclamar posteriormente por defectos o vicios ocultos, conforme a lo dispuesto por los artículos 40 de la Ley de Contrataciones del Estado y 173 de su Reglamento.

El plazo máximo de responsabilidad del contratista es de [CONSIGNAR TIEMPO EN AÑOS, NO MENOR DE UN (1) AÑO] año(s) contado a partir de la conformidad otorgada por LA ENTIDAD.

CLÁUSULA DÉCIMA TERCERA: PENALIDADES

Si EL CONTRATISTA incurre en retraso injustificado en la ejecución de las prestaciones objeto del contrato, LA ENTIDAD le aplica automáticamente una penalidad por mora por cada día de atraso, de acuerdo a la siguiente fórmula:

$$\text{Penalidad Diaria} = \frac{0.10 \times \text{monto vigente}}{F \times \text{plazo vigente en días}}$$

Donde:

F = 0.25 para plazos mayores a sesenta (60) días o;
F = 0.40 para plazos menores o iguales a sesenta (60) días.

El retraso se justifica a través de la solicitud de ampliación de plazo debidamente aprobado. Adicionalmente, se considera justificado el retraso y en consecuencia no se aplica penalidad, cuando EL CONTRATISTA acredite, de modo objetivamente sustentado, que el mayor tiempo transcurrido no le resulta imputable. En este último caso la calificación del retraso como justificado por parte de LA ENTIDAD no da lugar al pago de gastos generales ni costos directos de ningún tipo, conforme el numeral 162.5 del artículo 162 del Reglamento de la Ley de Contrataciones del Estado.

Importante

De haberse previsto establecer penalidades distintas a la penalidad por mora, incluir dichas penalidades, los supuestos de aplicación de penalidad, la forma de cálculo de la penalidad para cada supuesto y el procedimiento mediante el cual se verifica el supuesto a penalizar, conforme el artículo 163 del Reglamento de la Ley de Contrataciones del Estado.

Estas penalidades se deducen de los pagos a cuenta o del pago final, según corresponda; o si fuera necesario, se cobra del monto resultante de la ejecución de la garantía de fiel cumplimiento.

Estos dos (2) tipos de penalidades pueden alcanzar cada una un monto máximo equivalente al diez por ciento (10%) del monto del contrato vigente, o de ser el caso, del ítem que debió ejecutarse.

Cuando se llegue a cubrir el monto máximo de la penalidad por mora o el monto máximo para otras penalidades, de ser el caso, LA ENTIDAD puede resolver el contrato por incumplimiento.

CLÁUSULA DÉCIMA CUARTA: RESOLUCIÓN DEL CONTRATO

Cualquiera de las partes puede resolver el contrato, de conformidad con el numeral 32.3 del artículo 32 y artículo 36 de la Ley de Contrataciones del Estado, y el artículo 164 de su Reglamento. De darse el caso, LA ENTIDAD procederá de acuerdo a lo establecido en el artículo 165 del Reglamento de la Ley de Contrataciones del Estado.

CLÁUSULA DÉCIMA QUINTA: RESPONSABILIDAD DE LAS PARTES

Cuando se resuelva el contrato por causas imputables a algunas de las partes, se debe resarcir los daños y perjuicios ocasionados, a través de la indemnización correspondiente. Ello no obsta la aplicación de las sanciones administrativas, penales y pecuniarias a que dicho incumplimiento diere lugar, en el caso que éstas correspondan.

Lo señalado precedentemente no exime a ninguna de las partes del cumplimiento de las demás obligaciones previstas en el presente contrato.

CLÁUSULA DÉCIMA SEXTA: ANTICORRUPCIÓN

EL CONTRATISTA declara y garantiza no haber, directa o indirectamente, o tratándose de una persona jurídica a través de sus socios, integrantes de los órganos de administración, apoderados, representantes legales, funcionarios, asesores o personas vinculadas a las que se refiere el artículo 7 del Reglamento de la Ley de Contrataciones del Estado, ofrecido, negociado o efectuado, cualquier pago o, en general, cualquier beneficio o incentivo ilegal en relación al contrato.

Asimismo, el CONTRATISTA se obliga a conducirse en todo momento, durante la ejecución del contrato, con honestidad, probidad, veracidad e integridad y de no cometer actos ilegales o de corrupción, directa o indirectamente o a través de sus socios, accionistas, participacionistas, integrantes de los órganos de administración, apoderados, representantes legales, funcionarios, asesores y personas vinculadas a las que se refiere el artículo 7 del Reglamento de la Ley de Contrataciones del Estado.

Además, EL CONTRATISTA se compromete a i) comunicar a las autoridades competentes, de manera directa y oportuna, cualquier acto o conducta ilícita o corrupta de la que tuviera conocimiento; y ii) adoptar medidas técnicas, organizativas y/o de personal apropiadas para evitar los referidos actos o prácticas.

Finalmente, EL CONTRATISTA se compromete a no colocar a los funcionarios públicos con los que deba interactuar, en situaciones reñidas con la ética. En tal sentido, reconoce y acepta la prohibición de ofrecerles a éstos cualquier tipo de obsequio, donación, beneficio y/o gratificación, ya sea de bienes o servicios, cualquiera sea la finalidad con la que se lo haga.

CLÁUSULA DÉCIMA SÉTIMA: MARCO LEGAL DEL CONTRATO

Sólo en lo no previsto en este contrato, en la Ley de Contrataciones del Estado y su Reglamento, en las directivas que emita el OSCE y demás normativa especial que resulte aplicable, serán de aplicación supletoria las disposiciones pertinentes del Código Civil vigente, cuando corresponda, y demás normas de derecho privado.

CLÁUSULA DÉCIMA OCTAVA: SOLUCIÓN DE CONTROVERSIAS¹⁹

Las controversias que surjan entre las partes durante la ejecución del contrato se resuelven mediante conciliación o arbitraje, según el acuerdo de las partes.

Cualquiera de las partes tiene derecho a iniciar el arbitraje a fin de resolver dichas controversias dentro del plazo de caducidad previsto en la Ley de Contrataciones del Estado y su Reglamento.

Facultativamente, cualquiera de las partes tiene el derecho a solicitar una conciliación dentro del plazo de caducidad correspondiente, según lo señalado en el artículo 224 del Reglamento de la Ley de Contrataciones del Estado, sin perjuicio de recurrir al arbitraje, en caso no se llegue a un acuerdo entre ambas partes o se llegue a un acuerdo parcial. Las controversias sobre nulidad del contrato solo pueden ser sometidas a arbitraje.

El Laudo arbitral emitido es inapelable, definitivo y obligatorio para las partes desde el momento de su notificación, según lo previsto en el numeral 45.21 del artículo 45 de la Ley de Contrataciones del Estado.

CLÁUSULA DÉCIMA NOVENA: FACULTAD DE ELEVAR A ESCRITURA PÚBLICA

Cualquiera de las partes puede elevar el presente contrato a Escritura Pública corriendo con todos los gastos que demande esta formalidad.

CLÁUSULA VIGÉSIMA: DOMICILIO PARA EFECTOS DE LA EJECUCIÓN CONTRACTUAL

Las partes declaran el siguiente domicilio para efecto de las notificaciones que se realicen durante la ejecución del presente contrato:

DOMICILIO DE LA ENTIDAD: [.....]

DOMICILIO DEL CONTRATISTA: [CONSIGNAR EL DOMICILIO SEÑALADO POR EL POSTOR GANADOR DE LA BUENA PRO AL PRESENTAR LOS REQUISITOS PARA EL PERFECCIONAMIENTO DEL CONTRATO]

La variación del domicilio aquí declarado de alguna de las partes debe ser comunicada a la otra parte, formalmente y por escrito, con una anticipación no menor de quince (15) días calendario.

De acuerdo con las bases integradas, la oferta y las disposiciones del presente contrato, las partes lo firman por duplicado en señal de conformidad en la ciudad de [.....] al [CONSIGNAR FECHA].

¹⁹ De acuerdo con el numeral 225.3 del artículo 225 del Reglamento, las partes pueden recurrir al arbitraje ad hoc cuando las controversias deriven de procedimientos de selección cuyo valor estimado sea menor o igual a cinco millones con 00/100 soles (S/ 5 000 000,00).

“LA ENTIDAD”

“EL CONTRATISTA”

Importante

Este documento puede firmarse digitalmente si ambas partes cuentan con firma digital, según la Ley N° 27269, Ley de Firmas y Certificados Digitales²⁰.

²⁰ Para mayor información sobre la normativa de firmas y certificados digitales ingresar a: <https://www.indecopi.gob.pe/web/firmas-digitales/firmar-y-certificados-digitales>

ANEXOS

ANEXO N° 1

DECLARACIÓN JURADA DE DATOS DEL POSTOR

Señores

[CONSIGNAR ÓRGANO ENCARGADO DE LAS CONTRATACIONES O COMITÉ DE SELECCIÓN, SEGÚN CORRESPONDA]

ADJUDICACIÓN SIMPLIFICADA N° [CONSIGNAR NOMENCLATURA DEL PROCEDIMIENTO]

Presente.-

El que se suscribe, [.....], postor y/o Representante Legal de [CONSIGNAR EN CASO DE SER PERSONA JURÍDICA], identificado con [CONSIGNAR TIPO DE DOCUMENTO DE IDENTIDAD] N° [CONSIGNAR NÚMERO DE DOCUMENTO DE IDENTIDAD], con poder inscrito en la localidad de [CONSIGNAR EN CASO DE SER PERSONA JURÍDICA] en la Ficha N° [CONSIGNAR EN CASO DE SER PERSONA JURÍDICA] Asiento N° [CONSIGNAR EN CASO DE SER PERSONA JURÍDICA], **DECLARO BAJO JURAMENTO** que la siguiente información se sujeta a la verdad:

Nombre, Denominación o Razón Social :			
Domicilio Legal :			
RUC :	Teléfono(s) :		
MYPE ²¹		Sí	No
Correo electrónico :			

Autorización de notificación por correo electrónico:

Autorizo que se notifiquen al correo electrónico indicado las siguientes actuaciones:

1. Solicitud de la descripción a detalle de todos los elementos constitutivos de la oferta.
2. Solicitud de reducción de la oferta económica.
3. Solicitud de subsanación de los requisitos para perfeccionar el contrato.
4. Solicitud para presentar los documentos para perfeccionar el contrato, según orden de prelación, de conformidad con lo previsto en el artículo 141 del Reglamento.
5. Respuesta a la solicitud de acceso al expediente de contratación.
6. Notificación de la orden de servicios²²

Asimismo, me comprometo a remitir la confirmación de recepción, en el plazo máximo de dos (2) días hábiles de recibida la comunicación.

[CONSIGNAR CIUDAD Y FECHA]

.....
Firma, Nombres y Apellidos del postor o Representante legal, según corresponda

Importante

La notificación dirigida a la dirección de correo electrónico consignada se entenderá válidamente efectuada cuando la Entidad reciba acuse de recepción.

²¹ Esta información será verificada por la Entidad en la página web del Ministerio de Trabajo y Promoción del Empleo en la sección consulta de empresas acreditadas en el REMYPE en el link <http://www2.trabajo.gob.pe/servicios-en-linea-2-2/> y se tendrá en consideración, en caso el postor ganador de la buena pro solicite la retención del diez por ciento (10%) del monto del contrato, en calidad de garantía de fiel cumplimiento, en los contratos periódicos de prestación de servicios, según lo señalado en el numeral 149.4 del artículo 149 y numeral 151.2 del artículo 151 del Reglamento. Asimismo, dicha información se tendrá en cuenta en caso de empate, conforme a lo previsto en el artículo 91 del Reglamento.

²² Cuando el monto del valor estimado del procedimiento o del ítem no supere los doscientos mil Soles (S/ 200,000.00), en caso se haya optado por perfeccionar el contrato con una orden de servicios.

RED DE SALUD - SATIPO
UNIDAD DE LOGISTICA

Importante

Cuando se trate de consorcios, la declaración jurada es la siguiente:

ANEXO N° 1

DECLARACIÓN JURADA DE DATOS DEL POSTOR

Señores

[CONSIGNAR ÓRGANO ENCARGADO DE LAS CONTRATACIONES O COMITÉ DE SELECCIÓN, SEGÚN CORRESPONDA]

ADJUDICACIÓN SIMPLIFICADA N° [CONSIGNAR NOMENCLATURA DEL PROCEDIMIENTO]

Presente.-

El que se suscribe, [...], representante común del consorcio [CONSIGNAR EL NOMBRE DEL CONSORCIO], identificado con [CONSIGNAR TIPO DE DOCUMENTO DE IDENTIDAD] N° [CONSIGNAR NÚMERO DE DOCUMENTO DE IDENTIDAD], **DECLARO BAJO JURAMENTO** que la siguiente información se sujeta a la verdad:

Datos del consorciado 1				
Nombre, Denominación o Razón Social :				
Domicilio Legal :				
RUC :		Teléfono(s) :		
MYPE ²³		Sí	No	
Correo electrónico :				

Datos del consorciado 2				
Nombre, Denominación o Razón Social :				
Domicilio Legal :				
RUC :		Teléfono(s) :		
MYPE ²⁴		Sí	No	
Correo electrónico :				

Datos del consorciado ...				
Nombre, Denominación o Razón Social :				
Domicilio Legal :				
RUC :		Teléfono(s) :		
MYPE ²⁵		Sí	No	
Correo electrónico :				

Autorización de notificación por correo electrónico:

Correo electrónico del consorcio:

²³ En los contratos periódicos de prestación de servicios, esta información será verificada por la Entidad en la página web del Ministerio de Trabajo y Promoción del Empleo en la sección consulta de empresas acreditadas en el REMYPE en el link <http://www2.trabajo.gob.pe/servicios-en-linea-2-2/> y se tendrá en consideración, en caso el consorcio ganador de la buena pro solicite la retención del diez por ciento (10%) del monto del contrato, en calidad de garantía de fiel cumplimiento, según lo señalado en el numeral 149.4 del artículo 149 y numeral 151.2 del artículo 151 del Reglamento. Asimismo, dicha información se tendrá en cuenta en caso de empate, conforme a lo previsto en el artículo 91 del Reglamento. Para dichos efectos, todos los integrantes del consorcio deben acreditar la condición de micro o pequeña empresa.

²⁴ Ibídem.

²⁵ Ibídem.

Autorizo que se notifiquen al correo electrónico indicado las siguientes actuaciones:

1. Solicitud de la descripción a detalle de todos los elementos constitutivos de la oferta.
2. Solicitud de reducción de la oferta económica.
3. Solicitud de subsanación de los requisitos para perfeccionar el contrato.
4. Solicitud para presentar los documentos para perfeccionar el contrato, según orden de prelación, de conformidad con lo previsto en el artículo 141 del Reglamento.
5. Respuesta a la solicitud de acceso al expediente de contratación.
6. Notificación de la orden de servicios²⁶

Asimismo, me comprometo a remitir la confirmación de recepción, en el plazo máximo de dos (2) días hábiles de recibida la comunicación.

[CONSIGNAR CIUDAD Y FECHA]

.....
**Firma, Nombres y Apellidos del representante
común del consorcio**

Importante

La notificación dirigida a la dirección de correo electrónico consignada se entenderá válidamente efectuada cuando la Entidad reciba acuse de recepción.

²⁶ Cuando el monto del valor estimado del procedimiento o del ítem no supere los doscientos mil Soles (S/ 200,000.00), en caso se haya optado por perfeccionar el contrato con una orden de servicios.

ANEXO N° 2

DECLARACIÓN JURADA (ART. 52 DEL REGLAMENTO DE LA LEY DE CONTRATACIONES DEL ESTADO)

Señores

[CONSIGNAR ÓRGANO ENCARGADO DE LAS CONTRATACIONES O COMITÉ DE SELECCIÓN, SEGÚN CORRESPONDA]

ADJUDICACIÓN SIMPLIFICADA N° [CONSIGNAR NOMENCLATURA DEL PROCEDIMIENTO]

Presente.-

Mediante el presente el suscrito, postor y/o Representante Legal de [CONSIGNAR EN CASO DE SER PERSONA JURÍDICA], declaro bajo juramento:

- i. No haber incurrido y me obligo a no incurrir en actos de corrupción, así como a respetar el principio de integridad.
- ii. No tener impedimento para postular en el procedimiento de selección ni para contratar con el Estado, conforme al artículo 11 de la Ley de Contrataciones del Estado.
- iii. Conocer las sanciones contenidas en la Ley de Contrataciones del Estado y su Reglamento, así como las disposiciones aplicables de la Ley N° 27444, Ley del Procedimiento Administrativo General.
- iv. Participar en el presente proceso de contratación en forma independiente sin mediar consulta, comunicación, acuerdo, arreglo o convenio con ningún proveedor; y, conocer las disposiciones del Decreto Legislativo N° 1034, Decreto Legislativo que aprueba la Ley de Represión de Conductas Anticompetitivas.
- v. Conocer, aceptar y someterme a las bases, condiciones y reglas del procedimiento de selección.
- vi. Ser responsable de la veracidad de los documentos e información que presento en el presente procedimiento de selección.
- vii. Comprometerme a mantener la oferta presentada durante el procedimiento de selección y a perfeccionar el contrato, en caso de resultar favorecido con la buena pro.

[CONSIGNAR CIUDAD Y FECHA]

.....
**Firma, Nombres y Apellidos del postor o
Representante legal, según corresponda**

Importante

En el caso de consorcios, cada integrante debe presentar esta declaración jurada, salvo que sea presentada por el representante común del consorcio.

ANEXO N° 3

DECLARACIÓN JURADA DE CUMPLIMIENTO DE LOS TÉRMINOS DE REFERENCIA

Señores

[CONSIGNAR ÓRGANO ENCARGADO DE LAS CONTRATACIONES O COMITÉ DE SELECCIÓN, SEGÚN CORRESPONDA]

ADJUDICACIÓN SIMPLIFICADA N° [CONSIGNAR NOMENCLATURA DEL PROCEDIMIENTO]

Presente.-

Es grato dirigirme a usted, para hacer de su conocimiento que luego de haber examinado las bases y demás documentos del procedimiento de la referencia y, conociendo todos los alcances y las condiciones detalladas en dichos documentos, el postor que suscribe ofrece el servicio de **[CONSIGNAR EL OBJETO DE LA CONVOCATORIA]**, de conformidad con los Términos de Referencia que se indican en el numeral 3.1 del Capítulo III de la sección específica de las bases y los documentos del procedimiento.

[CONSIGNAR CIUDAD Y FECHA]

.....
**Firma, Nombres y Apellidos del postor o
Representante legal o común, según corresponda**

Importante

Adicionalmente, puede requerirse la presentación de documentación que acredite el cumplimiento de los términos de referencia, conforme a lo indicado en el acápite relacionado al contenido de las ofertas de la presente sección de las bases.

ANEXO N° 4

DECLARACIÓN JURADA DE PLAZO DE PRESTACIÓN DEL SERVICIO

Señores

**[CONSIGNAR ÓRGANO ENCARGADO DE LAS CONTRATACIONES O COMITÉ DE SELECCIÓN,
SEGÚN CORRESPONDA]**

ADJUDICACIÓN SIMPLIFICADA N° [CONSIGNAR NOMENCLATURA DEL PROCEDIMIENTO]

Presente.-

Mediante el presente, con pleno conocimiento de las condiciones que se exigen en las bases del procedimiento de la referencia, me comprometo a prestar el servicio objeto del presente procedimiento de selección en el plazo de [CONSIGNAR EL PLAZO OFERTADO].

[CONSIGNAR CIUDAD Y FECHA]

.....
**Firma, Nombres y Apellidos del postor o
Representante legal o común, según corresponda**

ANEXO N° 5

PROMESA DE CONSORCIO

(Sólo para el caso en que un consorcio se presente como postor)

Señores

[CONSIGNAR ÓRGANO ENCARGADO DE LAS CONTRATACIONES O COMITÉ DE SELECCIÓN, SEGÚN CORRESPONDA]

ADJUDICACIÓN SIMPLIFICADA N° [CONSIGNAR NOMENCLATURA DEL PROCEDIMIENTO]

Presente.-

Los suscritos declaramos expresamente que hemos convenido en forma irrevocable, durante el lapso que dure el procedimiento de selección, para presentar una oferta conjunta a la **ADJUDICACIÓN SIMPLIFICADA N° [CONSIGNAR NOMENCLATURA DEL PROCEDIMIENTO]**

Asimismo, en caso de obtener la buena pro, nos comprometemos a formalizar el contrato de consorcio, de conformidad con lo establecido por el artículo 140 del Reglamento de la Ley de Contrataciones del Estado, bajo las siguientes condiciones:

a) Integrantes del consorcio

1. [NOMBRE, DENOMINACIÓN O RAZÓN SOCIAL DEL CONSORCIADO 1].
2. [NOMBRE, DENOMINACIÓN O RAZÓN SOCIAL DEL CONSORCIADO 2].

b) Designamos a [CONSIGNAR NOMBRES Y APELLIDOS DEL REPRESENTANTE COMÚN], identificado con [CONSIGNAR TIPO DE DOCUMENTO DE IDENTIDAD] N° [CONSIGNAR NÚMERO DE DOCUMENTO DE IDENTIDAD], como representante común del consorcio para efectos de participar en todos los actos referidos al procedimiento de selección, suscripción y ejecución del contrato correspondiente con [CONSIGNAR NOMBRE DE LA ENTIDAD].

Asimismo, declaramos que el representante común del consorcio no se encuentra impedido, inhabilitado ni suspendido para contratar con el Estado.

c) Fijamos nuestro domicilio legal común en [.....].

d) Las obligaciones que corresponden a cada uno de los integrantes del consorcio son las siguientes:

1. OBLIGACIONES DE [NOMBRE, DENOMINACIÓN O RAZÓN SOCIAL DEL CONSORCIADO 1] [%]²⁷

[DESCRIBIR LAS OBLIGACIONES DEL CONSORCIADO 1]

2. OBLIGACIONES DE [NOMBRE, DENOMINACIÓN O RAZÓN SOCIAL DEL CONSORCIADO 2] [%]²⁸

[DESCRIBIR LAS OBLIGACIONES DEL CONSORCIADO 2]

²⁷ Consignar únicamente el porcentaje total de las obligaciones, el cual debe ser expresado en número entero, sin decimales.

²⁸ Consignar únicamente el porcentaje total de las obligaciones, el cual debe ser expresado en número entero, sin decimales.

TOTAL OBLIGACIONES

100%²⁹

[CONSIGNAR CIUDAD Y FECHA]

.....
Consortiado 1
Nombres, apellidos y firma del Consortiado 1
o de su Representante Legal
Tipo y N° de Documento de Identidad

.....
Consortiado 2
Nombres, apellidos y firma del Consortiado 2
o de su Representante Legal
Tipo y N° de Documento de Identidad

Importante

De conformidad con el artículo 52 del Reglamento, las firmas de los integrantes del consorcio deben ser legalizadas.

²⁹ Este porcentaje corresponde a la sumatoria de los porcentajes de las obligaciones de cada uno de los integrantes del consorcio.

Importante para la Entidad

En caso de la prestación de servicios bajo el sistema a precios unitarios incluir el siguiente anexo:

Esta nota deberá ser eliminada una vez culminada la elaboración de las bases

ANEXO N° 6

PRECIO DE LA OFERTA

Señores

[CONSIGNAR ÓRGANO ENCARGADO DE LAS CONTRATACIONES O COMITÉ DE SELECCIÓN, SEGÚN CORRESPONDA]

ADJUDICACIÓN SIMPLIFICADA N° [CONSIGNAR NOMENCLATURA DEL PROCEDIMIENTO]

Presente.-

Es grato dirigirme a usted, para hacer de su conocimiento que, de acuerdo con las bases, mi oferta es la siguiente:

CONCEPTO	CANTIDAD	PRECIO UNITARIO	PRECIO TOTAL
TOTAL			

El precio de la oferta [CONSIGNAR LA MONEDA DE LA CONVOCATORIA] incluye todos los tributos, seguros, transporte, inspecciones, pruebas y, de ser el caso, los costos laborales conforme a la legislación vigente, así como cualquier otro concepto que pueda tener incidencia sobre el costo del servicio a contratar; excepto la de aquellos postores que gocen de alguna exoneración legal, no incluirán en el precio de su oferta los tributos respectivos.

[CONSIGNAR CIUDAD Y FECHA]

.....
**Firma, Nombres y Apellidos del postor o
Representante legal o común, según corresponda**

Importante

- En caso que el postor reduzca su oferta, según lo previsto en el artículo 68 del Reglamento, debe presentar nuevamente este Anexo.*
- El postor que goce de alguna exoneración legal, debe indicar que su oferta no incluye el tributo materia de la exoneración, debiendo incluir el siguiente texto:
"Mi oferta no incluye [CONSIGNAR EL TRIBUTO MATERIA DE LA EXONERACIÓN]"*

Importante para la Entidad

- En caso de procedimientos según relación de ítems, consignar lo siguiente:
"El postor puede presentar el precio de su oferta en un solo documento o documentos independientes, en los ítems que se presente".*
- En caso de contrataciones que conllevan la ejecución de prestaciones accesorias, consignar lo siguiente:
"El postor debe detallar en el precio de su oferta, el monto correspondiente a la prestación principal y las prestaciones accesorias".*

Incluir o eliminar, según corresponda

Importante para la Entidad

En caso de la prestación de servicios bajo el sistema a suma alzada incluir el siguiente anexo:

Esta nota deberá ser eliminada una vez culminada la elaboración de las bases

ANEXO N° 6

PRECIO DE LA OFERTA

Señores

[CONSIGNAR ÓRGANO ENCARGADO DE LAS CONTRATACIONES O COMITÉ DE SELECCIÓN, SEGÚN CORRESPONDA]

ADJUDICACIÓN SIMPLIFICADA N° [CONSIGNAR NOMENCLATURA DEL PROCEDIMIENTO]

Presente.-

Es grato dirigirme a usted, para hacer de su conocimiento que, de acuerdo con las bases, mi oferta es la siguiente:

CONCEPTO	PRECIO TOTAL
TOTAL	

El precio de la oferta [CONSIGNAR LA MONEDA DE LA CONVOCATORIA] incluye todos los tributos, seguros, transporte, inspecciones, pruebas y, de ser el caso, los costos laborales conforme a la legislación vigente, así como cualquier otro concepto que pueda tener incidencia sobre el costo del servicio a contratar; excepto la de aquellos postores que gocen de alguna exoneración legal, no incluirán en el precio de su oferta los tributos respectivos.

[CONSIGNAR CIUDAD Y FECHA]

.....
**Firma, Nombres y Apellidos del postor o
Representante legal o común, según corresponda**

Importante

- El postor debe consignar el precio total de la oferta, sin perjuicio que, de resultar favorecido con la buena pro, presente el detalle de precios unitarios para el perfeccionamiento del contrato.*
- En caso que el postor reduzca su oferta, según lo previsto en el artículo 68 del Reglamento, debe presentar nuevamente este Anexo.*
- El postor que goce de alguna exoneración legal, debe indicar que su oferta no incluye el tributo materia de la exoneración, debiendo incluir el siguiente texto:*

Mi oferta no incluye [CONSIGNAR EL TRIBUTO MATERIA DE LA EXONERACIÓN].

Importante para la Entidad

- En caso de procedimientos según relación de ítems, consignar lo siguiente:
“El postor puede presentar el precio de su oferta en un solo documento o documentos independientes, en los ítems que se presente”.*
- En caso de contrataciones que conllevan la ejecución de prestaciones accesorias, consignar lo siguiente:
“El postor debe detallar en el precio de su oferta, el monto correspondiente a la prestación principal y las prestaciones accesorias”.*

Incluir o eliminar, según corresponda

Importante para la Entidad

En caso de la prestación de servicios bajo el esquema mixto de suma alzada y precios unitarios incluir el siguiente anexo:

Esta nota deberá ser eliminada una vez culminada la elaboración de las bases

ANEXO N° 6

PRECIO DE LA OFERTA

Señores

[CONSIGNAR ÓRGANO ENCARGADO DE LAS CONTRATACIONES O COMITÉ DE SELECCIÓN, SEGÚN CORRESPONDA]

ADJUDICACIÓN SIMPLIFICADA N° [CONSIGNAR NOMENCLATURA DEL PROCEDIMIENTO]

Presente.-

Es grato dirigirme a usted, para hacer de su conocimiento que, de acuerdo con las bases, mi oferta es la siguiente:

OFERTA A PRECIOS UNITARIOS DE LOS COMPONENTES SIGUIENTES:

CONCEPTO	CANTIDAD	PRECIO UNITARIO	COSTO
Monto del componente a precios unitarios			

OFERTA A SUMA ALZADA DE LOS COMPONENTES SIGUIENTES:

CONCEPTO	PRECIO TOTAL
Monto del componente a suma alzada	

Monto total de la oferta	
---------------------------------	--

El precio de la oferta [CONSIGNAR LA MONEDA DE LA CONVOCATORIA] incluye todos los tributos, seguros, transporte, inspecciones, pruebas y, de ser el caso, los costos laborales conforme a la legislación vigente, así como cualquier otro concepto que pueda tener incidencia sobre el costo del servicio a contratar; excepto la de aquellos postores que gocen de alguna exoneración legal, no incluirán en el precio de su oferta los tributos respectivos.

[CONSIGNAR CIUDAD Y FECHA]

.....
**Firma, Nombres y Apellidos del postor o
Representante legal o común, según corresponda**

RED DE SALUD - SATIPO
UNIDAD DE LOGISTICA

Importante

- *El postor debe consignar en su oferta los precios unitarios de los componentes previstos para este sistema en el presente anexo y por un monto fijo integral de los componentes previstos a suma alzada.*
- *En caso que el postor reduzca su oferta, según lo previsto en el artículo 68 del Reglamento, debe presentar nuevamente este Anexo.*
- *El postor que goce de alguna exoneración legal, debe indicar que su oferta no incluye el tributo materia de la exoneración, debiendo incluir el siguiente texto:*

Mi oferta no incluye [CONSIGNAR EL TRIBUTO MATERIA DE LA EXONERACIÓN].

Importante para la Entidad

- *En caso de procedimientos según relación de ítems, consignar lo siguiente:
“El postor puede presentar el precio de su oferta en un solo documento o documentos independientes, en los ítems que se presente”.*
- *En caso de contrataciones que conllevan la ejecución de prestaciones accesorias, consignar lo siguiente:
“El postor debe detallar en el precio de su oferta, el monto correspondiente a la prestación principal y las prestaciones accesorias”.*

Incluir las disposiciones, según corresponda. Una vez culminada la elaboración de las bases, las notas que no se incorporen deben ser eliminadas

Importante para la Entidad

*En caso de la prestación de servicios bajo el sistema en base a porcentajes incluir el siguiente anexo:
Esta nota deberá ser eliminada una vez culminada la elaboración de las bases*

ANEXO N° 6

PRECIO DE LA OFERTA

Señores

[CONSIGNAR ÓRGANO ENCARGADO DE LAS CONTRATACIONES O COMITÉ DE SELECCIÓN, SEGÚN CORRESPONDA]

ADJUDICACIÓN SIMPLIFICADA N° [CONSIGNAR NOMENCLATURA DEL PROCEDIMIENTO]

Es grato dirigirme a usted, para hacer de su conocimiento que, de acuerdo con las bases, mi oferta es la siguiente:

CONCEPTO	OFERTA
Porcentaje ofertado ³⁰	%
Monto Total Ofertado	

El precio de la oferta [CONSIGNAR LA MONEDA DE LA CONVOCATORIA] incluye todos los tributos, seguros, transporte, inspecciones, pruebas y, de ser el caso, los costos laborales conforme a la legislación vigente, así como cualquier otro concepto que pueda tener incidencia sobre el costo del servicio a contratar; excepto la de aquellos postores que gocen de alguna exoneración legal, no incluirán en el precio de su oferta los tributos respectivos.

[CONSIGNAR CIUDAD Y FECHA]

.....
**Firma, Nombres y Apellidos del postor o
Representante legal o común, según corresponda**

Importante

- *En caso que el postor reduzca su oferta, según lo previsto en el artículo 68 del Reglamento, debe presentar nuevamente este Anexo.*
- *El postor que goce de alguna exoneración legal, debe indicar que su oferta no incluye el tributo materia de la exoneración, debiendo incluir el siguiente texto:*

“Mi oferta no incluye [CONSIGNAR EL TRIBUTO MATERIA DE LA EXONERACIÓN]”.

Importante para la Entidad

- *En caso de procedimientos según relación de ítems, consignar lo siguiente:
“El postor puede presentar el precio de su oferta en un solo documento o documentos independientes, en los ítems que se presente”.*
- *En caso de contrataciones que conllevan la ejecución de prestaciones accesorias, consignar lo siguiente:
“El postor debe detallar en el precio de su oferta, el monto correspondiente a la prestación principal y las prestaciones accesorias”.*

Incluir las disposiciones, según corresponda. Una vez culminada la elaboración de las bases, las notas que no se

³⁰ De conformidad con la Opinión N° 202-2016/DTN, corresponde al porcentaje del monto total a cobrar o recuperar.

incorporen deben ser eliminadas

Importante para la Entidad

En caso de la prestación de servicios bajo el sistema en base a honorario fijo y comisión de éxito incluir el siguiente anexo:

Esta nota deberá ser eliminada una vez culminada la elaboración de las bases

ANEXO N° 6

PRECIO DE LA OFERTA

Señores

[CONSIGNAR ÓRGANO ENCARGADO DE LAS CONTRATACIONES O COMITÉ DE SELECCIÓN, SEGÚN CORRESPONDA]

ADJUDICACIÓN SIMPLIFICADA N° [CONSIGNAR NOMENCLATURA DEL PROCEDIMIENTO]

Presente.-

Es grato dirigirme a usted, para hacer de su conocimiento que, de acuerdo con las bases, mi oferta es la siguiente:

CONCEPTO	MONTO
(A) Honorario Fijo	
(B) Comisión de éxito ³¹	
Precio de la Oferta (A) + (B)	

El precio de la oferta [CONSIGNAR LA MONEDA DE LA CONVOCATORIA] incluye todos los tributos, seguros, transporte, inspecciones, pruebas y, de ser el caso, los costos laborales conforme a la legislación vigente, así como cualquier otro concepto que pueda tener incidencia sobre el costo del servicio a contratar; excepto la de aquellos postores que gocen de alguna exoneración legal, no incluirán en el precio de su oferta los tributos respectivos.

[CONSIGNAR CIUDAD Y FECHA]

.....
**Firma, Nombres y Apellidos del postor o
Representante legal o común, según corresponda**

Importante

- *En caso que el postor reduzca su oferta, según lo previsto en el artículo 68 del Reglamento, debe presentar nuevamente este Anexo.*
- *El postor que goce de alguna exoneración legal, debe indicar que su oferta no incluye el tributo materia de la exoneración, debiendo incluir el siguiente texto:*

“Mi oferta no incluye [CONSIGNAR EL TRIBUTO MATERIA DE LA EXONERACIÓN]”.

Importante para la Entidad

- *En caso de procedimientos según relación de ítems, consignar lo siguiente:
“El postor puede presentar el precio de su oferta en un solo documento o documentos independientes, en los ítems que se presente”.*
- *En caso de contrataciones que conllevan la ejecución de prestaciones accesorias, consignar lo siguiente:
“El postor debe detallar en el precio de su oferta, el monto correspondiente a la prestación principal y las prestaciones accesorias”.*

³¹ De conformidad con la Opinión N° 011-2017/DTN “El postor formula su oferta contemplando un monto fijo y un monto adicional como incentivo que debe pagársele en caso consiga el resultado esperado”.

Incluir las disposiciones, según corresponda. Una vez culminada la elaboración de las bases, las notas que no se incorporen deben ser eliminadas

Importante para la Entidad

Si durante la fase de actos preparatorios, las Entidades advierten que es posible la participación de proveedores que gozan del beneficio de la exoneración del IGV prevista en la Ley N° 27037, Ley de Promoción de la Inversión en la Amazonía, incluir el siguiente anexo:

Esta nota deberá ser eliminada una vez culminada la elaboración de las bases

ANEXO N° 7
DECLARACIÓN JURADA DE CUMPLIMIENTO DE CONDICIONES PARA LA
APLICACIÓN DE LA EXONERACIÓN DEL IGV

Señores

[CONSIGNAR ÓRGANO ENCARGADO DE LAS CONTRATACIONES O COMITÉ DE SELECCIÓN, SEGÚN CORRESPONDA]

ADJUDICACIÓN SIMPLIFICADA N° [CONSIGNAR NOMENCLATURA DEL PROCEDIMIENTO]

Presente.-

Mediante el presente el suscrito, postor y/o Representante Legal de [CONSIGNAR EN CASO DE SER PERSONA JURÍDICA], declaro bajo juramento que gozo del beneficio de la exoneración del IGV previsto en la Ley N° 27037, Ley de Promoción de la Inversión en la Amazonía, dado que cumplo con las condiciones siguientes:

- 1.- Que el domicilio fiscal de la empresa³² se encuentra ubicada en la Amazonía y coincide con el lugar establecido como sede central (donde tiene su administración y lleva su contabilidad);
- 2.- Que la empresa se encuentra inscrita en las Oficinas Registrales de la Amazonía (exigible en caso de personas jurídicas);
- 3.- Que, al menos el setenta por ciento (70%) de los activos fijos de la empresa se encuentran en la Amazonía; y
- 4.- Que la empresa no presta servicios fuera de la Amazonía.

[CONSIGNAR CIUDAD Y FECHA]

.....
Firma, Nombres y Apellidos del postor o
Representante legal, según corresponda

Importante

Cuando se trate de consorcios, esta declaración jurada será presentada por cada uno de los integrantes del consorcio, salvo que se trate de consorcios con contabilidad independiente, en cuyo caso debe ser suscrita por el representante común, debiendo indicar su condición de consorcio con contabilidad independiente y el número de RUC del consorcio.

³² En el artículo 1 del “Reglamento de las Disposiciones Tributarias contenidas en la Ley de Promoción de la Inversión en la Amazonía” se define como “empresa” a las “Personas naturales, sociedades conyugales, sucesiones indivisas y personas consideradas jurídicas por la Ley del Impuesto a la Renta, generadoras de rentas de tercera categoría, ubicadas en la Amazonía. Las sociedades conyugales son aquellas que ejerzan la opción prevista en el Artículo 16 de la Ley del Impuesto a la Renta.”

[CONSIGNAR NOMBRE DE LA ENTIDAD]

[CONSIGNAR NOMENCLATURA DEL PROCEDIMIENTO]

ANEXO Nº 8

EXPERIENCIA DEL POSTOR EN LA ESPECIALIDAD

Señores

[CONSIGNAR ÓRGANO ENCARGADO DE LAS CONTRATACIONES O COMITÉ DE SELECCIÓN, SEGÚN CORRESPONDA]

ADJUDICACIÓN SIMPLIFICADA Nº [CONSIGNAR NOMENCLATURA DEL PROCEDIMIENTO]

Presente.-

Mediante el presente, el suscrito detalla la siguiente EXPERIENCIA EN LA ESPECIALIDAD:

Nº	CLIENTE	OBJETO DEL CONTRATO	Nº CONTRATO / O/S / COMPROBANTE DE PAGO	FECHA DEL CONTRATO O CP ³³	FECHA DE LA CONFORMIDAD DE SER EL CASO ³⁴	EXPERIENCIA PROVENIENTE ³⁵ DE:	MONEDA	IMPORTE ³⁶	TIPO DE CAMBIO VENTA ³⁷	MONTO FACTURADO ACUMULADO ³⁸
1										
2										
3										
4										

³³ Se refiere a la fecha de suscripción del contrato, de la emisión de la Orden de Servicios o de cancelación del comprobante de pago, según corresponda.

³⁴ Únicamente, cuando la fecha del perfeccionamiento del contrato, sea previa a los ocho (8) años anteriores a la fecha de presentación de ofertas, caso en el cual el postor debe acreditar que la conformidad se emitió dentro de dicho periodo.

³⁵ Si el titular de la experiencia no es el postor, consignar si dicha experiencia corresponde a la matriz en caso que el postor sea sucursal, o fue transmitida por reorganización societaria, debiendo acompañar la documentación sustentatoria correspondiente. Al respecto, según la Opinión N° 216-2017/DTN "Considerando que la sociedad matriz y la sucursal constituyen la misma persona jurídica, la sucursal puede acreditar como suya la experiencia de su matriz". Del mismo modo, según lo previsto en la Opinión N° 010-2013/DTN, "... en una operación de reorganización societaria que comprende tanto una fusión como una escisión, la sociedad resultante podrá acreditar como suya la experiencia de la sociedad incorporada o absorbida, que se extingue producto de la fusión; asimismo, si en virtud de la escisión se transfiere un bloque patrimonial consistente en una línea de negocio completa, la sociedad resultante podrá acreditar como suya la experiencia de la sociedad escindida, correspondiente a la línea de negocio transmitida. De esta manera, la sociedad resultante podrá emplear la experiencia transmitida, como consecuencia de la reorganización societaria antes descrita, en los futuros procesos de selección en los que participe".

³⁶ Se refiere al monto del contrato ejecutado incluido adicionales y reducciones, de ser el caso.

³⁷ El tipo de cambio venta debe corresponder al publicado por la SBS correspondiente a la fecha de suscripción del contrato, de la emisión de la Orden de Servicios o de cancelación del comprobante de pago, según corresponda.

³⁸ Consignar en la moneda establecida en las bases.

[CONSIGNAR NOMBRE DE LA ENTIDAD]

[CONSIGNAR NOMENCLATURA DEL PROCEDIMIENTO]

Nº	CLIENTE	OBJETO DEL CONTRATO	Nº CONTRATO / O/S / COMPROBANTE DE PAGO	FECHA DEL CONTRATO O CP ³³	FECHA DE LA CONFORMIDAD DE SER EL CASO ³⁴	EXPERIENCIA PROVENIENTE ³⁵ DE:	MONEDA	IMPORTE ³⁶	TIPO DE CAMBIO VENTA ³⁷	MONTO FACTURADO ACUMULADO ³⁸
5										
6										
7										
8										
9										
10										
	...									
20										
TOTAL										

[CONSIGNAR CIUDAD Y FECHA]

.....
Firma, Nombres y Apellidos del postor o
Representante legal o común, según corresponda

[CONSIGNAR NOMBRE DE LA ENTIDAD]

[CONSIGNAR NOMENCLATURA DEL PROCEDIMIENTO]

ANEXO Nº 9

DECLARACIÓN JURADA (NUMERAL 49.4 DEL ARTÍCULO 49 DEL REGLAMENTO)

Señores

[CONSIGNAR ÓRGANO ENCARGADO DE LAS CONTRATACIONES O COMITÉ DE SELECCIÓN, SEGÚN CORRESPONDA]

ADJUDICACIÓN SIMPLIFICADA Nº [CONSIGNAR NOMENCLATURA DEL PROCEDIMIENTO]

Presente.-

Mediante el presente el suscrito, postor y/o Representante Legal de [CONSIGNAR EN CASO DE SER PERSONA JURÍDICA], declaro que la experiencia que acredito de la empresa [CONSIGNAR LA DENOMINACIÓN DE LA PERSONA JURÍDICA] como consecuencia de una reorganización societaria, no se encuentra en el supuesto establecido en el numeral 49.4 del artículo 49 del Reglamento.

[CONSIGNAR CIUDAD Y FECHA]

.....
**Firma, Nombres y Apellidos del postor o
Representante legal, según corresponda**

Importante

A efectos de cautelar la veracidad de esta declaración, el postor puede verificar la información de la Relación de Proveedores Sancionados por el Tribunal de Contrataciones del Estado con Sanción Vigente en <http://portal.osce.gob.pe/rnp/content/relación-de-proveedores-sancionados>.

También le asiste dicha facultad al órgano encargado de las contrataciones o al órgano de la Entidad al que se le haya asignado la función de verificación de la oferta presentada por el postor ganador de la buena pro.

Importante para la Entidad

En el caso de contratación de servicios en general que se presten fuera de la provincia de Lima y Callao cuyo valor estimado no supere los doscientos mil Soles (S/ 200,000.00) o el procedimiento de selección según relación de ítem no supere dicho monto, se debe considerar el siguiente anexo:

Esta nota deberá ser eliminada una vez culminada la elaboración de las bases.

ANEXO N° 10

**SOLICITUD DE BONIFICACIÓN DEL DIEZ POR CIENTO (10%) POR SERVICIOS PRESTADOS FUERA DE LA PROVINCIA DE LIMA Y CALLAO
(DE SER EL CASO, SOLO PRESENTAR ESTA SOLICITUD EN EL ÍTEM [CONSIGNAR EL N° DEL ÍTEM O ÍTEMS CUYO VALOR ESTIMADO NO SUPERA LOS DOSCIENTOS MIL SOLES (S/ 200,000.00)])**

Señores

[CONSIGNAR ÓRGANO ENCARGADO DE LAS CONTRATACIONES O COMITÉ DE SELECCIÓN, SEGÚN CORRESPONDA]

ADJUDICACIÓN SIMPLIFICADA N° [CONSIGNAR NOMENCLATURA DEL PROCEDIMIENTO]

Presente.-

Mediante el presente el suscrito, postor y/o Representante Legal de [CONSIGNAR EN CASO DE SER PERSONA JURÍDICA], solicito la asignación de la bonificación del diez por ciento (10%) sobre el puntaje total en [CONSIGNAR EL ÍTEM O ÍTEMS, SEGÚN CORRESPONDA, EN LOS QUE SE SOLICITA LA BONIFICACIÓN] debido a que el domicilio de mi representada se encuentra ubicado en la provincia o provincia colindante donde se ejecuta la prestación.

[CONSIGNAR CIUDAD Y FECHA]

.....
Firma, Nombres y Apellidos del postor o Representante legal, según corresponda

Importante

- *Para asignar la bonificación, el órgano encargado de las contrataciones o comité de selección, según corresponda, verifica el domicilio consignado por el postor en el Registro Nacional de Proveedores (RNP).*
- *Para que el postor pueda acceder a la bonificación, debe cumplir con las condiciones establecidas en el literal f) del artículo 50 del Reglamento.*

[CONSIGNAR NOMBRE DE LA ENTIDAD]

[CONSIGNAR NOMENCLATURA DEL PROCEDIMIENTO]

Importante

Cuando se trate de consorcios, la declaración jurada es la siguiente:

ANEXO Nº 10

**SOLICITUD DE BONIFICACIÓN DEL DIEZ POR CIENTO (10%) POR SERVICIOS PRESTADOS FUERA DE LA PROVINCIA DE LIMA Y CALLAO
(DE SER EL CASO, SOLO PRESENTAR ESTA SOLICITUD EN EL ÍTEM [CONSIGNAR EL Nº DEL ÍTEM O ÍTEMS CUYO VALOR ESTIMADO NO SUPERA LOS DOSCIENTOS MIL SOLES (S/ 200,000.00)])**

Señores

[CONSIGNAR ÓRGANO ENCARGADO DE LAS CONTRATACIONES O COMITÉ DE SELECCIÓN, SEGÚN CORRESPONDA]

ADJUDICACIÓN SIMPLIFICADA Nº [CONSIGNAR NOMENCLATURA DEL PROCEDIMIENTO]

Presente.-

Mediante el presente el que se suscribe, [...], representante común del consorcio [CONSIGNAR EL NOMBRE DEL CONSORCIO], solicito la asignación de la bonificación del diez por ciento (10%) sobre el puntaje total en [CONSIGNAR EL ÍTEM O ÍTEMS, SEGÚN CORRESPONDA, EN LOS QUE SE SOLICITA LA BONIFICACIÓN] debido a que los domicilios de todos los integrantes del consorcio se encuentran ubicados en la provincia o provincias colindantes donde se ejecuta la prestación.

[CONSIGNAR CIUDAD Y FECHA]

.....
**Firma, Nombres y Apellidos del representante
común del consorcio**

Importante

- *Para asignar la bonificación, el órgano encargado de las contrataciones o comité de selección, según corresponda, verifica el domicilio consignado de los integrantes del consorcio, en el Registro Nacional de Proveedores (RNP).*
- *Para que un consorcio pueda acceder a la bonificación, cada uno de sus integrantes debe cumplir con las condiciones establecidas en el literal f) del artículo 50 del Reglamento.*

ANEXO Nº 11

SOLICITUD DE BONIFICACIÓN DEL CINCO POR CIENTO (5%) POR TENER LA CONDICIÓN DE MICRO Y PEQUEÑA EMPRESA

Señores

[CONSIGNAR ÓRGANO ENCARGADO DE LAS CONTRATACIONES O COMITÉ DE SELECCIÓN, SEGÚN CORRESPONDA]

ADJUDICACIÓN SIMPLIFICADA Nº [CONSIGNAR NOMENCLATURA DEL PROCEDIMIENTO]

Presente.-

Mediante el presente el suscrito, postor y/o Representante legal de [CONSIGNAR EN CASO DE SER PERSONA JURÍDICA], solicito la asignación de la bonificación del cinco por ciento (5%) sobre el puntaje total obtenido, debido a que mi representada cuenta con la condición de micro y pequeña empresa.

[CONSIGNAR CIUDAD Y FECHA]

.....
**Firma, Nombres y Apellidos del postor o
Representante legal o común, según corresponda**

Importante

- *Para asignar la bonificación, el órgano encargado de las contrataciones o comité de selección, según corresponda, verifica la página web del Ministerio de Trabajo y Promoción del Empleo en la sección consulta de empresas acreditadas en el REMYPE en el link <http://www2.trabajo.gob.pe/servicios-en-linea-2-2/>.*
- *Para que un consorcio pueda acceder a la bonificación, cada uno de sus integrantes debe cumplir con la condición de micro y pequeña empresa.*

ANEXO Nº 12

AUTORIZACIÓN DE NOTIFICACIÓN DE LA DECISIÓN DE LA ENTIDAD SOBRE LA SOLICITUD DE AMPLIACIÓN DE PLAZO MEDIANTE MEDIOS ELECTRÓNICOS DE COMUNICACIÓN

(DOCUMENTO A PRESENTAR EN EL PERFECCIONAMIENTO DEL CONTRATO)

Señores

[CONSIGNAR ÓRGANO ENCARGADO DE LAS CONTRATACIONES O COMITÉ DE SELECCIÓN, SEGÚN CORRESPONDA]

ADJUDICACIÓN SIMPLIFICADA Nº [CONSIGNAR NOMENCLATURA DEL PROCEDIMIENTO]

Presente.-

El que se suscribe, [.....], postor adjudicado y/o Representante Legal de [CONSIGNAR EN CASO DE SER PERSONA JURÍDICA], identificado con [CONSIGNAR TIPO DE DOCUMENTO DE IDENTIDAD] Nº [CONSIGNAR NÚMERO DE DOCUMENTO DE IDENTIDAD], autorizo que durante la ejecución del contrato se me notifique al correo electrónico [INDICAR EL CORREO ELECTRÓNICO] lo siguiente:

✓ Notificación de la decisión de la Entidad respecto a la solicitud de ampliación de plazo.

[CONSIGNAR CIUDAD Y FECHA]

.....
Firma, Nombres y Apellidos del postor o
Representante legal o común, según corresponda

Importante

La notificación de la decisión de la Entidad respecto a la solicitud de ampliación de plazo se efectúa por medios electrónicos de comunicación, siempre que se cuente con la autorización correspondiente y sea posible obtener un acuse de recibo a través del mecanismo utilizado.