

BASES ESTÁNDAR DE ADJUDICACIÓN SIMPLIFICADA PARA LA CONTRATACIÓN DEL SERVICIO DE CONSULTORÍA EN GENERAL

Aprobado mediante Directiva N° 001-2019-OSCE/CD



SUB DIRECCIÓN DE NORMATIVIDAD – DIRECCIÓN TÉCNICO NORMATIVA
ORGANISMO SUPERVISOR DE LAS CONTRATACIONES DEL ESTADO - OSCE

SIMBOLOGÍA UTILIZADA:

N°	Símbolo	Descripción
1	[ABC] / [.....]	La información solicitada dentro de los corchetes sombreados debe ser completada por la Entidad durante la elaboración de las bases.
2	[ABC] / [.....]	Es una indicación, o información que deberá ser completada por la Entidad con posterioridad al otorgamiento de la buena pro para el caso específico de la elaboración de la PROFORMA DEL CONTRATO; o por los proveedores, en el caso de los ANEXOS de la oferta.
3	<div>Importante</div> <ul style="list-style-type: none"> • Abc 	Se refiere a consideraciones importantes a tener en cuenta por el órgano encargado de las contrataciones o el comité de selección, según corresponda y por los proveedores.
4	<div>Advertencia</div> <ul style="list-style-type: none"> • Abc 	Se refiere a advertencias a tener en cuenta por el órgano encargado de las contrataciones o comité de selección, según corresponda y por los proveedores.
5	<div>Importante para la Entidad</div> <ul style="list-style-type: none"> • Xyz 	Se refiere a consideraciones importantes a tener en cuenta por el órgano encargado de las contrataciones o el comité de selección, según corresponda y deben ser eliminadas una vez culminada la elaboración de las bases.

CARACTERÍSTICAS DEL DOCUMENTO:

Las bases estándar deben ser elaboradas en formato WORD, y deben tener las siguientes características:

N°	Características	Parámetros
1	Márgenes	Superior : 2.5 cm Inferior: 2.5 cm Izquierda: 2.5 cm Derecha: 2.5 cm
2	Fuente	Arial
3	Estilo de Fuente	Normal: Para el contenido en general Cursiva: Para el encabezado y pie de página Para las Consideraciones importantes (Ítem 3 del cuadro anterior)
4	Color de Fuente	Automático: Para el contenido en general Azul : Para las Consideraciones importantes (Ítem 3 del cuadro anterior)
5	Tamaño de Letra	16 : Para las dos primeras hojas de las Secciones General y Específica 11 : Para el nombre de los Capítulos. 10 : Para el cuerpo del documento en general 9 : Para el encabezado y pie de página Para el contenido de los cuadros, pudiendo variar, según la necesidad 8 : Para las Notas al pie
6	Alineación	Justificada: Para el contenido en general y notas al pie. Centrada : Para la primera página, los títulos de las Secciones y nombres de los Capítulos)
7	Interlineado	Sencillo
8	Espaciado	Anterior : 0 Posterior : 0
9	Subrayado	Para los nombres de las Secciones y para resaltar o hacer hincapié en algún concepto

INSTRUCCIONES DE USO:

- Una vez registrada la información solicitada dentro de los corchetes sombreados en gris, el texto deberá quedar en letra tamaño 10, con estilo normal, sin formato de negrita y sin sombrear.
- La nota **IMPORTANTE** no puede ser modificada ni eliminada en la Sección General. En el caso de la Sección Específica debe seguirse la instrucción que se indica en dicha nota.

Elaboradas en enero de 2019

Modificadas en marzo, junio y diciembre de 2019, julio 2020, julio y diciembre 2021, junio y octubre de 2022

BASES ESTÁNDAR DE ADJUDICACIÓN SIMPLIFICADA PARA LA CONTRATACIÓN DEL SERVICIO DE CONSULTORÍA EN GENERAL¹

ADJUDICACIÓN SIMPLIFICADA N°31-2024-MDT-CS - SEGUNDA CONVOCATORIA

CONTRATACIÓN DEL SERVICIO DE CONSULTORÍA FORMULACIÓN Y EVALUACIÓN DEL ESTUDIO DE INVERSIÓN PÚBLICA A NIVEL DE FICHA TECNICA ESTÁNDAR DENOMINADA "MEJORAMIENTO Y AMPLIACIÓN DEL SERVICIO DE AGUA POTABLE URBANO Y ALCANTARILLADO EN EL SECTOR NORESTE DE LA CIUDAD DEL DISTRITO DE TAMBOGRANDE – PROVINCIA DE PIURA – DEPARTAMENTO DE PIURA.

¹ Estas Bases se utilizarán para la contratación del servicio de consultoría en general. Para tal efecto, se deberá tener en cuenta la siguiente definición:

Consultoría en general: Servicios profesionales altamente calificados.

DEBER DE COLABORACIÓN

La Entidad y todo proveedor que se someta a las presentes Bases, sea como participante, postor y/o contratista, deben conducir su actuación conforme a los principios previstos en la Ley de Contrataciones del Estado.

En este contexto, se encuentran obligados a prestar su colaboración al OSCE y a la Secretaría Técnica de la Comisión de Defensa de la Libre Competencia del INDECOPI, en todo momento según corresponda a sus competencias, a fin de comunicar presuntos casos de fraude, colusión y corrupción por parte de los funcionarios y servidores de la Entidad, así como los proveedores y demás actores que participan en el proceso de contratación.

De igual forma, deben poner en conocimiento del OSCE y a la Secretaría Técnica de la Comisión de Defensa de la Libre Competencia del INDECOPI los indicios de conductas anticompetitivas que se presenten durante el proceso de contratación, en los términos del Decreto Legislativo N° 1034, "Ley de Represión de Conductas Anticompetitivas", o norma que la sustituya, así como las demás normas de la materia.

La Entidad y todo proveedor que se someta a las presentes Bases, sea como participante, postor y/o contratista del proceso de contratación deben permitir al OSCE o a la Secretaría Técnica de la Comisión de Defensa de la Libre Competencia del INDECOPI el acceso a la información referida a las contrataciones del Estado que sea requerida, prestar testimonio o absolución de posiciones que se requieran, entre otras formas de colaboración.

SECCIÓN GENERAL

DISPOSICIONES COMUNES DEL PROCEDIMIENTO DE SELECCIÓN

(ESTA SECCIÓN NO DEBE SER MODIFICADA EN NINGÚN EXTREMO, BAJO SANCIÓN DE NULIDAD)

CAPÍTULO I ETAPAS DEL PROCEDIMIENTO DE SELECCIÓN

1.1. REFERENCIAS

Cuando en el presente documento se mencione la palabra Ley, se entiende que se está haciendo referencia a la Ley N° 30225, Ley de Contrataciones del Estado, y cuando se mencione la palabra Reglamento, se entiende que se está haciendo referencia al Reglamento de la Ley de Contrataciones del Estado aprobado por Decreto Supremo N° 344-2018-EF.

Las referidas normas incluyen sus respectivas modificaciones, de ser el caso.

1.2. CONVOCATORIA

Se realiza a través de su publicación en el SEACE de conformidad con lo señalado en el artículo 54 del Reglamento, en la fecha señalada en el calendario del procedimiento de selección, debiendo adjuntar las bases y resumen ejecutivo.

1.3. REGISTRO DE PARTICIPANTES

El registro de participantes se realiza conforme al artículo 55 del Reglamento. En el caso de un consorcio, basta que se registre uno (1) de sus integrantes.

Importante

- *Para registrarse como participante en un procedimiento de selección convocado por las Entidades del Estado Peruano, es necesario que los proveedores cuenten con inscripción vigente y estar habilitados ante el Registro Nacional de Proveedores (RNP) que administra el Organismo Supervisor de las Contrataciones del Estado (OSCE). Para obtener mayor información, se puede ingresar a la siguiente dirección electrónica: www.rnp.gob.pe.*
- *Los proveedores que deseen registrar su participación deben ingresar al SEACE utilizando su Certificado SEACE (usuario y contraseña). Asimismo, deben observar las instrucciones señaladas en el documento de orientación "Guía para el registro de participantes electrónico" publicado en <https://www2.seace.gob.pe/>.*
- *En caso los proveedores no cuenten con inscripción vigente en el RNP y/o se encuentren inhabilitados o suspendidos para ser participantes, postores y/o contratistas, el SEACE restringirá su registro, quedando a potestad de estos intentar nuevamente registrar su participación en el procedimiento de selección en cualquier otro momento, dentro del plazo establecido para dicha etapa, siempre que haya obtenido la vigencia de su inscripción o quedado sin efecto la sanción que le impuso el Tribunal de Contrataciones del Estado.*

1.4. FORMULACIÓN DE CONSULTAS Y OBSERVACIONES A LAS BASES

La formulación de consultas y observaciones a las bases se efectúa de conformidad con lo establecido en los numerales 72.1 y 72.2 del artículo 72 del Reglamento, así como el literal a) del artículo 89 del Reglamento.

Importante

No pueden formularse consultas ni observaciones respecto del contenido de una ficha de homologación aprobada. Las consultas y observaciones que se formulen sobre el particular, se tienen como no presentadas.

1.5. ABSOLUCIÓN DE CONSULTAS, OBSERVACIONES E INTEGRACIÓN DE BASES

La absolución de consultas, observaciones e integración de las bases se realizan conforme a las disposiciones previstas en el numeral 72.4 del artículo 72 y el literal a) del artículo 89 del Reglamento.

Importante

- No se absolverán consultas y observaciones a las bases que se presenten en forma física.*
- Cuando exista divergencia entre lo indicado en el pliego de absolución de consultas y observaciones y la integración de bases, prevalece lo absuelto en el referido pliego; sin perjuicio, del deslinde de responsabilidades correspondiente.*

1.6. FORMA DE PRESENTACIÓN DE OFERTAS

Las ofertas se presentan conforme lo establecido en el artículo 59 y en el artículo 90 del Reglamento.

Las declaraciones juradas, formatos o formularios previstos en las bases que conforman la oferta deben estar debidamente firmados por el postor (firma manuscrita o digital, según la Ley N° 27269, Ley de Firmas y Certificados Digitales²). Los demás documentos deben ser visados por el postor. En el caso de persona jurídica, por su representante legal, apoderado o mandatario designado para dicho fin y, en el caso de persona natural, por este o su apoderado. No se acepta el pegado de la imagen de una firma o visto. Las ofertas se presentan foliadas.

Importante

- Los formularios electrónicos que se encuentran en el SEACE y que los proveedores deben llenar para presentar sus ofertas, tienen carácter de declaración jurada.*
- En caso la información contenida en los documentos escaneados que conforman la oferta no coincida con lo declarado a través del SEACE, prevalece la información declarada en los documentos escaneados.*
- No se tomarán en cuenta las ofertas que se presenten en físico a la Entidad.*

1.7. PRESENTACIÓN Y APERTURA DE OFERTAS

El participante presentará su oferta de manera electrónica a través del SEACE, desde las 00:01 horas hasta las 23:59 horas del día establecido para el efecto en el cronograma del procedimiento; adjuntando el archivo digitalizado que contenga los documentos que conforman la oferta de acuerdo a lo requerido en las bases.

El participante debe verificar antes de su envío, bajo su responsabilidad, que el archivo pueda ser descargado y su contenido sea legible.

Importante

² Para mayor información sobre la normativa de firmas y certificados digitales ingresar a: <https://www.indecopi.gob.pe/web/firmas-digitales/firmar-y-certificados-digitales>

Los integrantes de un consorcio no pueden presentar ofertas individuales ni conformar más de un consorcio en un procedimiento de selección, o en un determinado ítem cuando se trate de procedimientos de selección según relación de ítems.

En la apertura electrónica de la oferta técnica, el órgano encargado de las contrataciones o el comité de selección, según corresponda, verifica la presentación de lo exigido en la sección específica de las bases de conformidad con el numeral 81.2 del artículo 81 del Reglamento y determina si las ofertas responden a las características y/o requisitos y condiciones de los Términos de Referencia, detallados en la sección específica de las bases. De no cumplir con lo requerido, la oferta se considera no admitida.

1.8. CALIFICACIÓN Y EVALUACIÓN DE LAS OFERTAS

La calificación y evaluación de los postores se realiza conforme los requisitos de calificación y factores de evaluación que se indican en la sección específica de las bases.

La evaluación técnica y económica se realiza sobre la base de:

Oferta técnica : 100 puntos
Oferta económica : 100 puntos

1.8.1 CALIFICACIÓN DE LAS OFERTAS TÉCNICAS

La calificación de las ofertas técnicas se realiza conforme a lo establecido en el numeral 82.1 del artículo 82 del Reglamento.

1.8.2 EVALUACIÓN DE LAS OFERTAS TÉCNICAS

La evaluación de las ofertas técnicas se realiza conforme a lo establecido en los numerales 82.2 y 82.3 del artículo 82 del Reglamento.

1.8.3 APERTURA Y EVALUACIÓN DE OFERTAS ECONÓMICAS

El órgano encargado de las contrataciones o el comité de selección, según corresponda, evalúa las ofertas económicas y determina el puntaje total de las ofertas de conformidad con el artículo 83 del Reglamento así como los coeficientes de ponderación previstos en la sección específica de las bases.

Importante

En el caso de contratación de consultorías que se presten fuera de la provincia de Lima y Callao, cuyo valor estimado no supere los doscientos mil Soles (S/200,000.00), a solicitud del postor se asigna una bonificación equivalente al diez por ciento (10%) sobre el puntaje total obtenido por los postores con domicilio en la provincia donde prestará el servicio, o en las provincias colindantes, sean o no pertenecientes al mismo departamento o región. El domicilio es el consignado en la constancia de inscripción ante el RNP³. Lo mismo aplica en el caso de procedimientos de selección por relación de ítems, cuando algún ítem no supera el monto señalado anteriormente.

1.9. SUBSANACIÓN DE LAS OFERTAS

³ La constancia de inscripción electrónica se visualizará en el portal web del Registro Nacional de Proveedores: www.rnp.gob.pe

La subsanación de las ofertas se sujeta a lo establecido en el artículo 60 del Reglamento. El plazo que se otorgue para la subsanación no puede ser inferior a un (1) día hábil.

La solicitud de subsanación se realiza de manera electrónica a través del SEACE y será remitida al correo electrónico consignado por el postor al momento de realizar su inscripción en el RNP, siendo su responsabilidad el permanente seguimiento de las notificaciones a dicho correo. La notificación de la solicitud se entiende efectuada el día de su envío al correo electrónico.

La presentación de las subsanaciones se realiza a través del SEACE. No se tomará en cuenta la subsanación que se presente en físico a la Entidad.

1.10. OTORGAMIENTO DE LA BUENA PRO

La buena pro se otorga luego de la evaluación correspondiente según lo indicado en el numeral 1.8.3 de la presente sección.

Previo al otorgamiento de la buena pro, el órgano encargado de las contrataciones o el comité de selección, según corresponda, aplica lo dispuesto en el artículo 68 del Reglamento, sobre el rechazo de las ofertas, de ser el caso.

En el supuesto que dos (2) o más ofertas empaten, el otorgamiento de la buena pro se efectúa observando estrictamente el orden señalado en el numeral 91.2 del artículo 91 del Reglamento.

El desempate mediante sorteo se realiza de manera electrónica a través del SEACE.

Definida la oferta ganadora, el órgano encargado de las contrataciones o el comité de selección, según corresponda, otorga la buena pro, mediante su publicación en el SEACE, incluyendo el cuadro comparativo y las actas debidamente motivadas de los resultados de la admisión, no admisión, calificación, descalificación, evaluación, rechazo y el otorgamiento de la buena pro.

1.11. CONSENTIMIENTO DE LA BUENA PRO

Cuando se hayan presentado dos (2) o más ofertas, el consentimiento de la buena pro se produce a los cinco (5) días hábiles siguientes de la notificación de su otorgamiento, sin que los postores hayan ejercido el derecho de interponer el recurso de apelación.

En caso que se haya presentado una sola oferta, el consentimiento de la buena pro se produce el mismo día de la notificación de su otorgamiento.

El consentimiento del otorgamiento de la buena pro se publica en el SEACE al día hábil siguiente de producido.

Importante

Una vez consentido el otorgamiento de la buena pro, el órgano encargado de las contrataciones o el órgano de la Entidad al que se haya asignado tal función realiza la verificación de la oferta presentada por el postor ganador de la buena pro conforme lo establecido en el numeral 64.6 del artículo 64 del Reglamento.

CAPÍTULO II

SOLUCIÓN DE CONTROVERSIAS DURANTE EL PROCEDIMIENTO DE SELECCIÓN

2.1. RECURSO DE APELACIÓN

A través del recurso de apelación se pueden impugnar los actos dictados durante el desarrollo del procedimiento de selección hasta antes del perfeccionamiento del contrato.

El recurso de apelación se presenta ante la Entidad convocante, y es conocido y resuelto por su Titular, cuando el valor estimado sea igual o menor a cincuenta (50) UIT. Cuando el valor estimado sea mayor a dicho monto, el recurso de apelación se presenta ante y es resuelto por el Tribunal de Contrataciones del Estado.

En los procedimientos de selección según relación de ítems, el valor estimado total del procedimiento determina ante quién se presenta el recurso de apelación.

Los actos que declaren la nulidad de oficio, la cancelación del procedimiento de selección y otros actos emitidos por el Titular de la Entidad que afecten la continuidad de este, se impugnan ante el Tribunal de Contrataciones del Estado.

Importante

- *Una vez otorgada la buena pro, el órgano encargado de las contrataciones o el comité de selección, según corresponda, está en la obligación de permitir el acceso de los participantes y postores al expediente de contratación, salvo la información calificada como secreta, confidencial o reservada por la normativa de la materia, a más tardar dentro del día siguiente de haberse solicitado por escrito.*
- *A efectos de recoger la información de su interés, los postores pueden valerse de distintos medios, tales como: (i) la lectura y/o toma de apuntes, (ii) la captura y almacenamiento de imágenes, e incluso (iii) pueden solicitar copia de la documentación obrante en el expediente, siendo que, en este último caso, la Entidad deberá entregar dicha documentación en el menor tiempo posible, previo pago por tal concepto.*
- *El recurso de apelación se presenta ante la Mesa de Partes del Tribunal o ante las oficinas desconcentradas del OSCE o en la Unidad de Trámite Documentario de la Entidad, según corresponda.*

2.2. PLAZOS DE INTERPOSICIÓN DEL RECURSO DE APELACIÓN

La apelación contra el otorgamiento de la buena pro o contra los actos dictados con anterioridad a ella se interpone dentro de los cinco (5) días hábiles siguientes de haberse notificado el otorgamiento de la buena pro.

La apelación contra los actos dictados con posterioridad al otorgamiento de la buena pro, contra la declaración de nulidad, cancelación y declaratoria de desierto del procedimiento, se interpone dentro de los cinco (5) días hábiles siguientes de haberse tomado conocimiento del acto que se desea impugnar.

CAPÍTULO III DEL CONTRATO

3.1. PERFECCIONAMIENTO DEL CONTRATO

Los plazos y el procedimiento para perfeccionar el contrato se realiza conforme a lo indicado en el artículo 141 del Reglamento.

Para perfeccionar el contrato, el postor ganador de la buena pro debe presentar los documentos señalados en el artículo 139 del Reglamento y los previstos en la sección específica de las bases.

3.2. GARANTÍAS

Las garantías que deben otorgar los postores y/o contratistas, según corresponda, son las de fiel cumplimiento del contrato y por los adelantos.

3.2.1. GARANTÍA DE FIEL CUMPLIMIENTO

Como requisito indispensable para perfeccionar el contrato, el postor ganador debe entregar a la Entidad la garantía de fiel cumplimiento del mismo por una suma equivalente al diez por ciento (10%) del monto del contrato original. Esta se mantiene vigente hasta la conformidad de la recepción de la prestación a cargo del contratista.

3.2.2. GARANTÍA DE FIEL CUMPLIMIENTO POR PRESTACIONES ACCESORIAS

En las contrataciones que conllevan la ejecución de prestaciones accesorias, tales como mantenimiento, reparación o actividades afines, se otorga una garantía adicional por una suma equivalente al diez por ciento (10%) del monto del contrato de la prestación accesorio, la misma que debe ser renovada periódicamente hasta el cumplimiento total de las obligaciones garantizadas.

Importante

- *En los contratos cuyos montos sean iguales o menores a doscientos mil Soles (S/200,000.00), no corresponde presentar garantía de fiel cumplimiento de contrato ni garantía de fiel cumplimiento por prestaciones accesorias. Dicha excepción también aplica a los contratos derivados de procedimientos de selección por relación de ítems, cuando el monto del ítem adjudicado o la sumatoria de los montos de los ítems adjudicados no superen el monto señalado anteriormente, conforme a lo dispuesto en el literal a) del artículo 152 del Reglamento.*
- *En los contratos de consultoría en general que celebren las Entidades con las micro y pequeñas empresas, estas últimas pueden otorgar como garantía de fiel cumplimiento el diez por ciento (10%) del monto del contrato, porcentaje que es retenido por la Entidad durante la primera mitad del número total de pagos a realizarse, de forma prorrateada en cada pago, con cargo a ser devuelto a la finalización del mismo, conforme lo establecen los numerales 149.4 y 149.5 del artículo 149 del Reglamento y el numeral 151.2 del artículo 151 del Reglamento.*

3.2.3. GARANTÍA POR ADELANTO

En caso se haya previsto en la sección específica de las bases la entrega de

adelantos, el contratista debe presentar una garantía emitida por idéntico monto conforme a lo estipulado en el artículo 153 del Reglamento.

3.3. REQUISITOS DE LAS GARANTÍAS

Las garantías que se presenten deben ser incondicionales, solidarias, irrevocables y de realización automática en el país, al solo requerimiento de la Entidad. Asimismo, deben ser emitidas por empresas que se encuentren bajo la supervisión directa de la Superintendencia de Banca, Seguros y Administradoras Privadas de Fondos de Pensiones y que cuenten con clasificación de riesgo B o superior. Asimismo, deben estar autorizadas para emitir garantías; o estar consideradas en la última lista de bancos extranjeros de primera categoría que periódicamente publica el Banco Central de Reserva del Perú.

Importante

Corresponde a la Entidad verificar que las garantías presentadas por el postor ganador de la buena pro y/o contratista cumplan con los requisitos y condiciones necesarios para su aceptación y eventual ejecución, sin perjuicio de la determinación de las responsabilidades funcionales que correspondan.

Advertencia

Los funcionarios de las Entidades no deben aceptar garantías emitidas bajo condiciones distintas a las establecidas en el presente numeral, debiendo tener en cuenta lo siguiente:

- 1. La clasificadora de riesgo que asigna la clasificación a la empresa que emite la garantía debe encontrarse listada en el portal web de la SBS (<http://www.sbs.gob.pe/sistema-financiero/clasificadoras-de-riesgo>).*
- 2. Se debe identificar en la página web de la clasificadora de riesgo respectiva, cuál es la clasificación vigente de la empresa que emite la garantía, considerando la vigencia a la fecha de emisión de la garantía.*
- 3. Para fines de lo establecido en el artículo 148 del Reglamento, la clasificación de riesgo B, incluye las clasificaciones B+ y B.*
- 4. Si la empresa que otorga la garantía cuenta con más de una clasificación de riesgo emitida por distintas empresas listadas en el portal web de la SBS, bastará que en una de ellas cumpla con la clasificación mínima establecida en el Reglamento.*

En caso exista alguna duda sobre la clasificación de riesgo asignada a la empresa emisora de la garantía, se deberá consultar a la clasificadora de riesgos respectiva.

De otro lado, además de cumplir con el requisito referido a la clasificación de riesgo, a efectos de verificar si la empresa emisora se encuentra autorizada por la SBS para emitir garantías, debe revisarse el portal web de dicha Entidad (<http://www.sbs.gob.pe/sistema-financiero/relacion-de-empresas-que-se-encuentran-autorizadas-a-emitir-cartas-fianza>).

Los funcionarios competentes deben verificar la autenticidad de la garantía a través de los mecanismos establecidos (consulta web, teléfono u otros) por la empresa emisora.

3.4. EJECUCIÓN DE GARANTÍAS

La Entidad puede solicitar la ejecución de las garantías conforme a los supuestos contemplados en el artículo 155 del Reglamento.

3.5. ADELANTOS

La Entidad puede entregar adelantos directos al contratista, los que en ningún caso exceden en conjunto del treinta por ciento (30%) del monto del contrato original, siempre que ello haya sido previsto en la sección específica de las bases.

3.6. PENALIDADES

3.6.1. PENALIDAD POR MORA EN LA EJECUCIÓN DE LA PRESTACIÓN

En caso de retraso injustificado del contratista en la ejecución de las prestaciones objeto del contrato, la Entidad le aplica automáticamente una penalidad por mora por cada día de atraso, de conformidad con el artículo 162 del Reglamento.

3.6.2. OTRAS PENALIDADES

La Entidad puede establecer penalidades distintas a la mencionada en el numeral precedente, según lo previsto en el artículo 163 del Reglamento y lo indicado en la sección específica de las bases.

Estos dos tipos de penalidades se calculan en forma independiente y pueden alcanzar cada una un monto máximo equivalente al diez por ciento (10%) del monto del contrato vigente, o de ser el caso, del ítem que debió ejecutarse.

3.7. INCUMPLIMIENTO DEL CONTRATO

Las causales para la resolución del contrato, serán aplicadas de conformidad con el artículo 36 de la Ley y 164 del Reglamento.

3.8. PAGOS

El pago se realiza después de ejecutada la respectiva prestación, pudiendo contemplarse pagos a cuenta, según la forma establecida en la sección específica de las bases o en el contrato.

La Entidad paga las contraprestaciones pactadas a favor del contratista dentro de los diez (10) días calendario siguientes de otorgada la conformidad de los servicios, siempre que se verifiquen las condiciones establecidas en el contrato para ello, bajo responsabilidad del funcionario competente.

La conformidad se emite en un plazo máximo de quince (15) días, bajo responsabilidad del funcionario que debe emitir la conformidad.

En el caso que se haya suscrito contrato con un consorcio, el pago se realizará de acuerdo a lo que se indique en el contrato de consorcio.

Advertencia

En caso de retraso en los pagos a cuenta o pago final por parte de la Entidad, salvo que se deba a caso fortuito o fuerza mayor, esta reconoce al contratista los intereses legales correspondientes, de conformidad con el artículo 39 de la Ley y 171 del Reglamento, debiendo repetir contra los responsables de la demora injustificada.

3.9. DISPOSICIONES FINALES

Todos los demás aspectos del presente procedimiento no contemplados en las bases se regirán supletoriamente por la Ley y su Reglamento, así como por las disposiciones legales vigentes.

SECCIÓN ESPECÍFICA

CONDICIONES ESPECIALES DEL PROCEDIMIENTO DE SELECCIÓN

(EN ESTA SECCIÓN LA ENTIDAD DEBERÁ COMPLETAR LA INFORMACIÓN EXIGIDA, DE ACUERDO A LAS INSTRUCCIONES INDICADAS)

CAPÍTULO I GENERALIDADES

1.1. ENTIDAD CONVOCANTE

Nombre : MUNICIPALIDAD DISTRITAL DE TAMBOGRANDE
RUC N° : 20146736875
Domicilio legal : JR. CASTILLA N° 449 TAMBOGRANDE – PIURA
Teléfono: : 073 – 368413
Correo electrónico: : procesos@munitambogrande.gob.pe

1.2. OBJETO DE LA CONVOCATORIA

El presente procedimiento de selección tiene por objeto la contratación del servicio de consultoría formulación y evaluación del estudio de inversión pública a nivel de ficha técnica estándar denominada **"MEJORAMIENTO Y AMPLIACIÓN DEL SERVICIO DE AGUA POTABLE URBANO Y ALCANTARILLADO EN EL SECTOR NORESTE DE LA CIUDAD DEL DISTRITO DE TAMBOGRANDE – PROVINCIA DE PIURA – DEPARTAMENTO DE PIURA.**

1.3. EXPEDIENTE DE CONTRATACIÓN

El expediente de contratación fue aprobado mediante **Resolución Gerencial N° 183-2024-MDT-GM** de fecha 05 de junio del 2024.

1.4. FUENTE DE FINANCIAMIENTO

RECURSOS DETERMINADOS

Importante

La fuente de financiamiento debe corresponder a aquella prevista en la Ley de Equilibrio Financiero del Presupuesto del Sector Público del año fiscal en el cual se convoca el procedimiento de selección.

1.5. SISTEMA DE CONTRATACIÓN

El presente procedimiento se rige por el sistema de **SUMA ALZADA**, de acuerdo con lo establecido en el expediente de contratación respectivo.

1.6. ALCANCES DEL REQUERIMIENTO

El alcance de la prestación está definido en el Capítulo III de la presente sección de las bases.

1.7. PLAZO DE PRESTACIÓN DEL SERVICIO DE CONSULTORÍA

Los servicios de consultoría materia de la presente convocatoria se prestarán en el plazo de **75 DIAS CALENDARIOS**, en concordancia con lo establecido en el expediente de contratación.

1.8. COSTO DE REPRODUCCIÓN Y ENTREGA DE BASES

Los participantes registrados tienen el derecho de recabar un ejemplar de las bases, para cuyo efecto deben cancelar **S/ 5.00 (Cinco con 00/100 Soles)** en Caja de la Entidad sito en Jr. Castilla N° 449 – Tambogrande - Piura.

Importante

El costo de entrega de un ejemplar de las bases no puede exceder el costo de su reproducción.

1.9. BASE LEGAL

- Ley N° 31365 Ley de Presupuesto del Sector Público para el Año Fiscal 2024.
- Ley N° 31366 Ley de Equilibrio Financiero del Presupuesto del Sector Público del año fiscal 2024.
- Ley N° 30225– Ley de Contrataciones del Estado y su Reglamento aprobado mediante Decreto Supremo N° 350-2015-EF.
- Directivas del OSCE.
- Ley N° 27444, Ley del Procedimiento Administrativo General.
- Ley N° 27806, Ley de Transparencia y de Acceso a la Información Pública.
- Decreto Supremo N° 011-79-VC.
- Decreto Supremo N° 008-2008-TR, Reglamento de la Ley MYPE.
- Ley Orgánica de Municipalidades, Ley N° 27972.
- Código Civil.

Las referidas normas incluyen sus respectivas modificaciones, de ser el caso.

CAPÍTULO II DEL PROCEDIMIENTO DE SELECCIÓN

2.1. CALENDARIO DEL PROCEDIMIENTO DE SELECCIÓN

Según el cronograma de la ficha de selección de la convocatoria publicada en el SEACE.

Importante

De conformidad con la vigesimosegunda Disposición Complementaria Final del Reglamento, en caso la Entidad (Ministerios y sus organismos públicos, programas o proyectos adscritos) haya difundido el requerimiento a través del SEACE siguiendo el procedimiento establecido en dicha disposición, no procede formular consultas u observaciones al requerimiento.

2.2. CONTENIDO DE LAS OFERTAS

2.2.1. OFERTA TÉCNICA

La oferta contendrá, además de un índice de documentos⁴, la siguiente documentación:

2.2.1.1. Documentación de presentación obligatoria

A. Documentos para la admisión de la oferta

- a.1) Declaración jurada de datos del postor. (**Anexo N° 1**)
- a.2) Documento que acredite la representación de quien suscribe la oferta.

En caso de persona jurídica, copia del certificado de vigencia de poder del representante legal, apoderado o mandatario designado para tal efecto.

En caso de persona natural, copia del documento nacional de identidad o documento análogo, o del certificado de vigencia de poder otorgado por persona natural, del apoderado o mandatario, según corresponda.

En el caso de consorcios, este documento debe ser presentado por cada uno de los integrantes del consorcio que suscriba la promesa de consorcio, según corresponda.

Advertencia

De acuerdo con el artículo 4 del Decreto Legislativo N° 1246, las Entidades están prohibidas de exigir a los administrados o usuarios la información que puedan obtener directamente mediante la interoperabilidad a que se refieren los artículos 2 y 3 de dicho Decreto Legislativo. En esa medida, si la Entidad es usuaria de la Plataforma de Interoperabilidad del Estado – PIDE⁵ y siempre que el servicio web se encuentre activo en el Catálogo de Servicios de dicha plataforma, no corresponderá exigir el certificado de vigencia de poder y/o documento nacional de identidad.

⁴ La omisión del índice no determina la no admisión de la oferta.

⁵ Para mayor información de las Entidades usuarias y del Catálogo de Servicios de la Plataforma de Interoperabilidad del Estado – PIDE ingresar al siguiente enlace <https://www.gobiernodigital.gob.pe/interoperabilidad/>

- a.3) Declaración jurada de acuerdo con el literal b) del artículo 52 del Reglamento. **(Anexo N° 2)**
- a.4) Declaración jurada de cumplimiento de los Términos de Referencia contenidos en el numeral 3.1 del Capítulo III de la presente sección. **(Anexo N° 3)**
- a.5) Declaración jurada de plazo de prestación del servicio de consultoría. **(Anexo N° 4).**
- a.6) Carta de compromiso del personal clave con firma legalizada, según lo previsto en el numeral 3.1 del Capítulo III de la presente sección. **(Anexo N° 5)**
- a.7) Promesa de consorcio con firmas legalizadas, de ser el caso, en la que se consigne los integrantes, el representante común, el domicilio común y las obligaciones a las que se compromete cada uno de los integrantes del consorcio así como el porcentaje equivalente a dichas obligaciones. **(Anexo N° 6)**

Importante

El órgano encargado de las contrataciones o el comité de selección, según corresponda, verifica la presentación de los documentos requeridos. De no cumplir con lo requerido, la oferta se considera no admitida.

B. Documentos para acreditar los requisitos de calificación

Incorporar en la oferta los documentos que acreditan los “**Requisitos de Calificación**” que se detallan en el numeral 3.2 del Capítulo III de la presente sección de las bases.

2.2.1.2. Documentación de presentación facultativa:

- a) En el caso de microempresas y pequeñas empresas integradas por personas con discapacidad, o en el caso de consorcios conformados en su totalidad por estas empresas, deben presentar la constancia o certificado con el cual acredite su inscripción en el Registro de Empresas Promocionales para Personas con Discapacidad⁶.
- b) Incorporar en la oferta los documentos que acreditan los “**Factores de Evaluación**” establecidos en el Capítulo IV de la presente sección de las bases, a efectos de obtener el puntaje previsto en dicho Capítulo para cada factor.
- c) Solicitud de bonificación por tener la condición de micro y pequeña empresa. **(Anexo N° 13)**

Importante para la Entidad

- *Si durante la fase de actos preparatorios, las Entidades advierten que es posible la participación de proveedores que gozan del beneficio de la exoneración del IGV prevista en la Ley N° 27037, Ley de Promoción de la Inversión en la Amazonía, consignar el siguiente literal:*

⁶ Dicho documento se tendrá en consideración en caso de empate, conforme a lo previsto en el artículo 91 del Reglamento.

d) Los postores que apliquen el beneficio de la exoneración del IGV previsto en la Ley N° 27037, Ley de Promoción de la Inversión en la Amazonía, deben presentar la Declaración Jurada de cumplimiento de condiciones para la aplicación de la exoneración del IGV (**Anexo N° 8**).

- En el caso de contratación de consultorías que se presten fuera de la provincia de Lima y Callao, cuyo valor estimado del procedimiento de selección no supere los doscientos mil Soles (S/ 200,000.00), consignar el siguiente literal:

e) Los postores con domicilio en la provincia donde se prestará el servicio de consultoría, o en las provincias colindantes, sean o no pertenecientes al mismo departamento o región, pueden presentar la solicitud de bonificación por servicios prestados fuera de la provincia de Lima y Callao, según **Anexo N° 12**.

Lo mismo aplica en el caso de procedimientos por relación de ítems cuando el monto del valor estimado de algún ítem no supere dicho monto, en cuyo caso debe consignarse el o los ítems, en los cuales los postores pueden solicitar la referida bonificación, adicionando el siguiente párrafo:

Dicha solicitud se puede presentar en LA CONTRATACIÓN DEL SERVICIO DE CONSULTORÍA FORMULACIÓN Y EVALUACIÓN DEL ESTUDIO DE INVERSIÓN PÚBLICA A NIVEL DE FICHA TECNICA ESTÁNDAR DENOMINADA "MEJORAMIENTO Y AMPLIACIÓN DEL SERVICIO DE AGUA POTABLE URBANO Y ALCANTARILLADO EN EL SECTOR NORESTE DE LA CIUDAD DEL DISTRITO DE TAMBOGRANDE – PROVINCIA DE PIURA – DEPARTAMENTO DE PIURA.

Incorporar a las bases, según corresponda, eliminando aquellas disposiciones que no se incluyan

Advertencia

El órgano encargado de las contrataciones o el comité de selección, según corresponda, no podrá exigir al postor la presentación de documentos que no hayan sido indicados en los acápites "Documentos para la admisión de la oferta", "Requisitos de calificación" y "Factores de evaluación".

2.2.2. OFERTA ECONÓMICA

La oferta económica expresada en **SOLES**. Adjuntar obligatoriamente el **Anexo N° 7**.

El monto total de la oferta económica y los subtotales que lo componen deben ser expresados con dos (2) decimales. Los precios unitarios o tarifas pueden ser expresados con más de dos (2) decimales.

Importante

La estructura de costos o análisis de precios, se presenta para el perfeccionamiento del contrato, de ser el caso.

2.3. DETERMINACIÓN DEL PUNTAJE TOTAL DE LAS OFERTAS

Una vez evaluadas las ofertas técnica y económica se procederá a determinar el puntaje total de las mismas.

El puntaje total de las ofertas es el promedio ponderado de ambas evaluaciones, obtenido de la aplicación de la siguiente fórmula:

$$PTP_i = c_1 PT_i + c_2 Pe_i$$

Donde:

PTP_i = Puntaje total del postor i

PT_i = Puntaje por evaluación técnica del postor i

Pei = Puntaje por evaluación económica del postor i
C₁ = Coeficiente de ponderación para la evaluación técnica.
C₂ = Coeficiente de ponderación para la evaluación económica.

Se aplicarán las siguientes ponderaciones:

C₁ = [0.80]
C₂ = [0.20]

Donde: C₁ + C₂ = 1.00

Importante para la Entidad

*Esta disposición **solo** debe ser incluida en el caso de procedimientos de selección cuyo valor estimado sea igual o menor a cincuenta (50) UIT:*

2.4. PRESENTACIÓN DEL RECURSO DE APELACIÓN

“El recurso de apelación se presenta ante la Unidad de Trámite Documentario de la Entidad.

En caso el participante o postor opte por presentar recurso de apelación y por otorgar la garantía mediante depósito en cuenta bancaria, se debe realizar el abono en:

N ° de Cuenta : 00676004254
Banco : BANCO DE LA NACION
N° CCI⁷ : 018-676-00067600425476

”

Incorporar a las bases o eliminar, según corresponda

2.5. REQUISITOS PARA PERFECCIONAR EL CONTRATO

El postor ganador de la buena pro debe presentar los siguientes documentos para perfeccionar el contrato:

- Garantía de fiel cumplimiento del contrato.
- Garantía de fiel cumplimiento por prestaciones accesorias, de ser el caso.
- Contrato de consorcio con firmas legalizadas ante Notario de cada uno de los integrantes, de ser el caso.
- Código de cuenta interbancaria (CCI) o, en el caso de proveedores no domiciliados, el número de su cuenta bancaria y la entidad bancaria en el exterior.
- Copia de la vigencia del poder del representante legal de la empresa que acredite que cuenta con facultades para perfeccionar el contrato, cuando corresponda.
- Copia de DNI del postor en caso de persona natural, o de su representante legal en caso de persona jurídica.

Advertencia

De acuerdo con el artículo 4 del Decreto Legislativo N° 1246, las Entidades están prohibidas de exigir a los administrados o usuarios la información que puedan obtener directamente mediante la interoperabilidad a que se refieren los artículos 2 y 3 de dicho Decreto Legislativo. En esa medida, si la Entidad es usuaria de la Plataforma de Interoperabilidad del Estado – PIDE⁸ y siempre que el servicio web se encuentre activo en el Catálogo de Servicios de dicha plataforma, no corresponderá exigir los documentos previstos en los literales e) y f).

⁷ En caso de transferencia interbancaria.

⁸ Para mayor información de las Entidades usuarias y del Catálogo de Servicios de la Plataforma de Interoperabilidad del Estado – PIDE ingresar al siguiente enlace <https://www.gobiernodigital.gob.pe/interoperabilidad/>

- g) Domicilio para efectos de la notificación durante la ejecución del contrato.
- h) Autorización de notificación de la decisión de la Entidad sobre la solicitud de ampliación de plazo mediante medios electrónicos de comunicación ⁹ (**Anexo N°14**).
- a) Detalle de los precios unitarios de la oferta económica¹⁰.
- b) Estructura de costos de la oferta económica¹¹.
- c) Detalle del monto de la oferta económica de cada uno de los servicios de consultoría que conforman el paquete¹².

Importante

- *En caso que el postor ganador de la buena pro sea un consorcio, las garantías que presente este para el perfeccionamiento del contrato, así como durante la ejecución contractual, de ser el caso, además de cumplir con las condiciones establecidas en el artículo 33 de la Ley y en el artículo 148 del Reglamento, deben consignar expresamente el nombre completo o la denominación o razón social de los integrantes del consorcio, en calidad de garantizados, de lo contrario no podrán ser aceptadas por las Entidades. No se cumple el requisito antes indicado si se consigna únicamente la denominación del consorcio, conforme lo dispuesto en la Directiva "Participación de Proveedores en Consorcio en las Contrataciones del Estado".*
- *En los contratos de consultoría en general que celebren las Entidades con las micro y pequeñas empresas, estas últimas pueden otorgar como garantía de fiel cumplimiento el diez por ciento (10%) del monto del contrato, porcentaje que es retenido por la Entidad durante la primera mitad del número total de pagos a realizarse, de forma prorrateada en cada pago, con cargo a ser devuelto a la finalización del mismo, conforme lo establece el numeral 149.4 del artículo 149 y el numeral 151.2 del artículo 151 del Reglamento. Para dicho efecto los postores deben encontrarse registrados en el REMYPE, consignando en la Declaración Jurada de Datos del Postor (Anexo N° 1) o en la solicitud de retención de la garantía durante el perfeccionamiento del contrato, que tienen la condición de MYPE, lo cual será verificado por la Entidad en el link <http://www2.trabajo.gob.pe/servicios-en-linea-2-2> opción consulta de empresas acreditadas en el REMYPE.*
- *En los contratos cuyos montos sean iguales o menores a doscientos mil Soles (S/ 200,000.00), no corresponde presentar garantía de fiel cumplimiento de contrato ni garantía de fiel cumplimiento por prestaciones accesorias. Dicha excepción también aplica a los contratos derivados de procedimientos de selección por relación de ítems, cuando el monto del ítem adjudicado o la sumatoria de los montos de los ítems adjudicados no supere el monto señalado anteriormente, conforme a lo dispuesto en el literal a) del artículo 152 del Reglamento.*

Importante

- *Corresponde a la Entidad verificar que las garantías presentadas por el postor ganador de la buena pro cumplan con los requisitos y condiciones necesarios para su aceptación y eventual ejecución, sin perjuicio de la determinación de las responsabilidades funcionales que correspondan.*
- *De conformidad con el Reglamento Consular del Perú aprobado mediante Decreto Supremo N° 076-2005-RE para que los documentos públicos y privados extendidos en el exterior tengan validez en el Perú, deben estar legalizados por los funcionarios consulares peruanos y refrendados por el Ministerio de Relaciones Exteriores del Perú, salvo que se trate de documentos públicos emitidos en países que formen parte del Convenio de la Apostilla, en cuyo*

⁹ En tanto se implemente la funcionalidad en el SEACE, de conformidad con la Primera Disposición Complementaria Transitoria del Decreto Supremo N° 234-2022-EF.

¹⁰ Incluir solo en caso de la contratación bajo el sistema a suma alzada.

¹¹ Incluir solo cuando resulte necesario para la ejecución contractual, identificar los costos de cada uno de los rubros que comprenden la oferta.

¹² Incluir solo en caso de contrataciones por paquete.

caso bastará con que estos cuenten con la Apostilla de la Haya¹³.

- *La Entidad no puede exigir documentación o información adicional a la consignada en el presente numeral para el perfeccionamiento del contrato.*

2.6. PERFECCIONAMIENTO DEL CONTRATO

El contrato se perfecciona con la suscripción del documento que lo contiene. Para dicho efecto el postor ganador de la buena pro, dentro del plazo previsto en el artículo 141 del Reglamento debe presentar la documentación requerida en Mesa de Partes de la Municipalidad Distrital de Tambogrande, sito en Jr. Castilla N° 449 – Tambogrande – Piura, con atención a la Oficina de Logística y Patrimonio.

2.7. FORMA DE PAGO

La Entidad realizará el pago de la contraprestación pactada a favor del contratista en pagos periodicos.

Para efectos del pago de las contraprestaciones ejecutadas por el contratista, la Entidad debe contar con la siguiente documentación:

El pago se efectuará por parte de la Municipalidad Distrital de Tambogrande, de la siguiente manera:
Los pagos al Consultor por la prestación del servicio se efectuarán mediante valorizaciones, de la forma siguiente:

- **Primer pago: 40% del monto contratado** a cancelar a la conformidad de la entrega del Informe N° 2 de faltar alguna documentación o ser información errada o no perteneciente al PIP, no se procederá a la cancelación del porcentaje. Esto se efectuará previo Informe de conformidad técnica por parte del equipo evaluador del proyecto de inversión pública y de la oficina de Formulación de Proyectos.
- **Segundo pago: 40% del monto contratado** a cancelar a la conformidad de la entrega del Informe N°3 (PIP completo) de faltar alguna documentación o ser información errada o no perteneciente al PIP, no se procederá a la cancelación del porcentaje. Esto se efectuará previo Informe de conformidad técnica por parte del equipo evaluador del proyecto de inversión pública y de la oficina de Formulación de Proyectos.
- El 20 % de saldo restante será cancelado una vez que el PIP este registrado con viabilidad en el banco de inversiones.

**Tener en cuenta que el consultor presentará dicha información ordenada, correcta tal como lo indican los TDR si no es así no se dará conformidad a dicho proyecto*.*

Dicha documentación se debe presentar en Mesa de Partes de la Municipalidad Distrital de Tambogrande, sito en Jr. Castilla N° 449 – Tambogrande – Piura, con atención a la Sub Gerencia de Abastecimientos.

¹³ Según lo previsto en la Opinión N° 009-2016/DTN.

CAPÍTULO III REQUERIMIENTO

Importante

De conformidad con el numeral 29.8 del artículo 29 del Reglamento, el área usuaria es responsable de la adecuada formulación del requerimiento, debiendo asegurar la calidad técnica y reducir la necesidad de su reformulación por errores o deficiencias técnicas que repercutan en el proceso de contratación.

3.1. TERMINOS DE REFERENCIA

294

MUNICIPALIDAD DISTRITAL DE TAMBOGRANDE



MUNICIPALIDAD DISTRITAL DE TAMBOGRANDE

OFICINA DE FORMULACIÓN Y EVALUACION DE PROYECTOS

CONTRATACIÓN DEL SERVICIO DE FORMULACIÓN DEL PROYECTO DE
INVERSIÓN PÚBLICA A NIVEL DE FICHA TÉCNICA ESTÁNDAR
DENOMINADO: "MEJORAMIENTO Y AMPLIACIÓN DEL SERVICIO DE AGUA
POTABLE URBANO Y ALCANTARILLADO EN EL SECTOR NOROESTE DE LA
CIUDAD DEL DISTRITO DE TAMBOGRANDE, PROVINCIA DE PIURA,
DEPARTAMENTO DE PIURA."

YOISI PAICO ALBERCA
ECONOMISTA
CER. N° 607

Tambogrande, agosto de 2024

Carlos Manuel Peña Castillo
INGENIERO CIVIL
REG. CIP. N° 234695

Econ. Rose Edith Santos Nima
FORMULADORA

296

TÉRMINOS DE REFERENCIA

I. UNIDAD ORGÁNICA QUE REQUIERE EL SERVICIO

La Oficina de Formulación y Evaluación de Proyectos de la Municipalidad Distrital de Tambogrande requiere el servicio para la formulación de proyectos de inversión.

II. DENOMINACIÓN DE LOS TDR

La denominación tentativa del estudio es "MEJORAMIENTO Y AMPLIACIÓN DEL SERVICIO DE AGUA POTABLE URBANO Y ALCANTARILLADO EN EL SECTOR NOROESTE DE LA CIUDAD DEL DISTRITO DE TAMBOGRANDE, PROVINCIA DE PIURA, DEPARTAMENTO DE PIURA."

IMPORTANTE:

El nombre del Proyecto deberá considerar la naturaleza de intervención del proyecto. Como parte del servicio de elaboración del estudio de Pre inversión, el consultor deberá definir el nombre del proyecto de acuerdo con el diagnóstico realizado en base a los datos obtenidos en la formulación del estudio.

III. FINALIDAD PÚBLICA

El servicio de agua potable y alcantarillado en los asentamientos humanos del sector Noroeste de la ciudad del Distrito de Tambogrande - Provincia de Piura - Departamento de Piura, actualmente oferta servicios en condiciones no adecuadas lo cual se refleja en la deficiencia en su oferta, por lo que se requiere de manera ineludible contar con la intervención del estado, a través de un proyecto de inversión pública.

Es así que los presentes TDR plantean garantizar la calidad de la formulación del estudio de proyectos de inversión nivel de Ficha Técnica Estándar o estudio de pre inversión, la elección del tipo de estudio estará sujeto a los resultados de la formulación del proyecto de acuerdo a normatividad vigente, para el mejoramiento de los servicios de agua potable y alcantarillado o Ficha Técnica Estándar para la formulación y evaluación de proyectos de inversión de saneamiento en el ámbito urbano, a través de la contratación del servicio de consultoría de una persona natural o jurídica del Proyecto denominado preliminarmente: "MEJORAMIENTO Y AMPLIACIÓN DEL SERVICIO DE AGUA POTABLE URBANO Y ALCANTARILLADO EN EL SECTOR NOROESTE DE LA CIUDAD DEL DISTRITO DE TAMBOGRANDE, PROVINCIA DE PIURA, DEPARTAMENTO DE PIURA."

IV. ANTECEDENTES:

- La Municipalidad Distrital de Tambogrande según la Ley N°27972; Ley Orgánica de Municipalidades tiene entre sus funciones "Ejecutar directamente o proveer la ejecución de las obras de infraestructura urbana o rural que sean indispensables para el desenvolvimiento de la vida del vecindario, la producción, el comercio, el transporte y la comunicación en el distrito, tales como pistas o calzadas, vías, puentes, parques, mercados, canales de irrigación, locales comunales, y obras similares, en coordinación con la municipalidad provincial respectiva". Motivo por el cual, dentro de su Diagnóstico de Brechas de Infraestructura o de Acceso a servicios - Programa Multianual 2024-2026, se identifica y se selecciona los servicios públicos correspondientes a cada función de competencia del Gobierno Local, entre ellas esta SANEAMIENTO. En el cuadro 01 se observan los indicadores de brechas por servicio público.

Mediante resolución de alcaldía N°0095-2023-MDT-A, de fecha 25 de enero del 2023, se aprueba los Criterios de Priorización para la Programación Multianual de Inversiones 2024-2026 de la Municipalidad Distrital de Tambogrande. Para ello se ha tenido en cuenta la priorización de funciones de competencia local de servicios públicos.

CUADRO 1: CUANTIFICACIÓN DE LOS VALORES DE LOS INDICADORES DE BRECHA

FUNCIÓN	SERVICIO PÚBLICO	INDICADOR DE BRECHA	Unidad de Medida	Distrito Tambogrande	
				Valor Nominal	Valor Porcentual
SANEAMIENTO	Servicio de agua potable urbano	Porcentaje de la población urbana sin acceso al servicio	Personas	6513	33%

Carlos Manuel Peña Castillo
INGENIERO CIVIL
REG. CIP. N° 234695

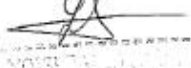
ECON. ROSA ELENA SANTOS NIMA
FORMULADORA

Econ. Rosa Elena Santos Nima
FORMULADORA

295

		de agua potable mediante red pública o pileta pública.			
SANEAMIENTO	Servicio alcantarillado	de Porcentaje de la población urbana sin acceso a servicios de alcantarillado u otras formas de disposición sanitaria de excretas	Personas	15351	14%

FUENTE: DIAGNOSTICO DE BRECHAS DE INFRAESTRUCTURA Y/O ACCESO A SERVICIOS PUBLICOS DE LA MUNICIPALIDAD DISTRITAL DE TAMBOGRANDE, PROVINCIA DE PIURA, DEPARTAMENTO DE PIURA, 2024-2026.

- Con Informe N° 0188-2024/MDT-GLyC-SGOLyMI, la subgerencia de obras y liquidaciones deriva a la oficina de formulación y evaluación de proyectos informe técnico de estado situacional de la Obra: "AMPLIACION Y REHABILITACION DE LOS SISTEMAS DE AGUA POTABLE URBANO Y SANEAMIENTO DE LA CIUDAD DE TAMBOGRANDE DEL, DISTRITO DE TAMBO GRANDE - PIURA - PIURA" con CUI 2090577.
- Mediante documento sin número, con expediente de trámite documentario N° 8490 de fecha 21 de junio del 2023, el presidente y vicepresidente del CODELO del asentamiento humano Sagrado Corazón de Jesús, solicitan el perfil técnico de agua y alcantarillado de la III etapa.
- Mediante documento S/N con expediente de trámite documentario N° 10522, de fecha 20 de julio del 2023, reiteran el pedido de intervención en el servicio de alcantarillado en el AA, HH Virgen de Guadalupe.
- Mediante documento S/N con expediente de trámite documentario N° 14090, 07 de noviembre del 2023, y con expediente de trámite documentario N° 12798-2023, la presidente de la Residencial Jesús de Nazareth solicita la instalación de agua potable y alcantarillado.
- con documento sin número, según expediente de trámite documentario N° 12785-2023, la presidente del asentamiento humano José Carlos Mariátegui, solicita el cambio de redes de agua y alcantarillado.
- con documento sin número, según expediente de trámite documentario N° 14952-2023, el presidente del asentamiento humano Nuevo Renacer, solicita la instalación de las redes de alcantarillado.
- Con Provedo S/N, en documento de la referencia, la jefatura de la Oficina de Formulación y de Evaluación de Proyectos designa al equipo técnico para la evaluación de intervención.
- Mediante CARTA N° 008-2024-OFYEP/ECON.RESN-ING CMPC-ECON.YPA, el equipo técnico de la Oficina de Formulación y Evaluación de Proyectos emite el informe técnico referente a la inspección de campo sobre intervención en el servicio de agua y desagüe en calles de los asentamientos humanos en la ciudad de Tambogrande", donde recomiendan la priorización del mismo.
- Mediante INFORME N° 060-2024/MDT-OFYEP/GPP se solicita la priorización y autorización para la formulación del proyecto: "MEJORAMIENTO Y AMPLIACION DEL SERVICIO DE AGUA POTABLE URBANO Y ALCANTARILLADO EN EL SECTOR NOROESTE DE LA CIUDAD DEL DISTRITO DE TAMBOGRANDE, PROVINCIA DE PIURA, DEPARTAMENTO DE PIURA"

V. HIPOTESIS DEL PROBLEMA:

Del reconocimiento inicial del ámbito de intervención, se identifica como premisa de la problemática lo siguiente: "Deficiente prestación de los servicios de agua potable y alcantarillado en el sector noroeste de la ciudad del distrito de Tambogrande, Provincia de Piura, departamento de Piura".

Se indica, que la hipótesis y problemática, son referenciales; las cuales deben determinarse efectivamente durante la formulación del proyecto.

VI. ÁREA DE INFLUENCIA DEL PROYECTO:

- Departamento : Piura
- Provincia : Piura
- Distrito : Tambogrande
- AA. HH : Sagrado Corazón de Jesús, Virgen de Guadalupe,

Carlos Manuel Peña Castillo
INGENIERO CIVIL
REG. CIP. N° 234695

YOISI PAICO ALBERCA
ECONOMISTA
CER. N 607

Rosa Emilia Santos Nima
FORMULADORA

Ubicación Geográfica de la zona de intervención, Distrito Tambogrande – Provincia de Piura – Departamento de Piura.

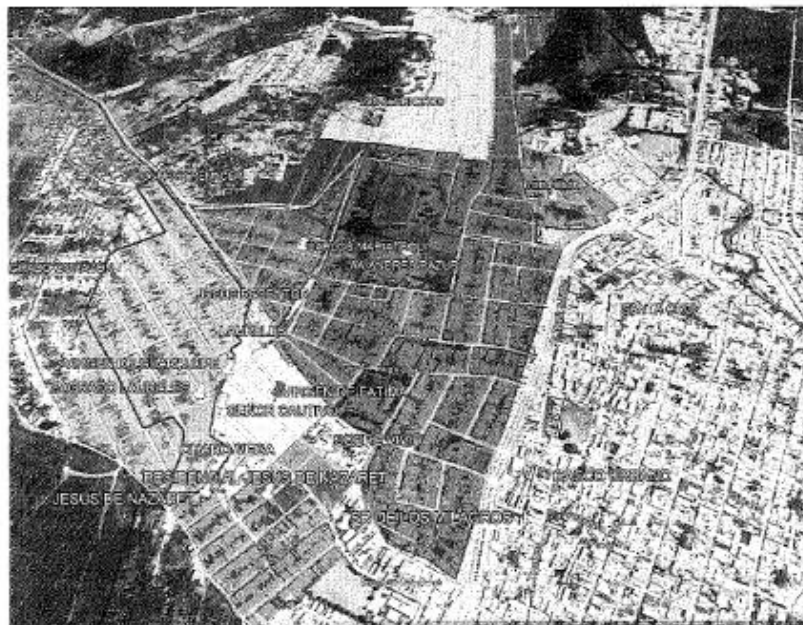

SISTEMA DE COORDENADAS UTM DATUM WGS 84 ZONA 17		
Coordenadas	COORDENADA E	572319.85 m E
	COORDENADA S	9455112.81 m S

Eccl. José Estêvão Santos Nima
PAPULADORA

293

VII. SITUACION ACTUAL.

En la visita de campo, realizada por parte del equipo técnico de la Oficina de Formulación y de Evaluación de Proyectos, se pudo conocer que respecto al servicio de agua potable y alcantarillado con el que cuentan actualmente se tiene lo siguiente:

- La población de los asentamientos humanos Sagrado Corazón de Jesús, Virgen de Guadalupe, Residencial Jesús de Nazareth, A.H. Jesús de Nazareth, José Carlos Mariátegui, Sobrevivir, Charro Vega, señor de los Milagros, Jesús Redentor, Andrés Razuri, San Martín, Nuevo Renacer, una parte de la población tiene agua y alcantarillado, otra solo cuenta con el servicio de agua y otra no cuenta con ningún servicio. En cuanto al servicio de alcantarillado las familias que carecen de este servicio solo hacen uso de letrinas, silos, situaciones preocupantes para las familias de dichos asentamientos humanos porque debido a que las áreas destinadas para sus viviendas ya se encuentran distribuidas y no tienen espacios para ubicar sus silos en otro lugar dentro de la vivienda, generando malestar y contaminación ambiental en los espacios que habitan, y por ende al ambiente.
- Se ha tomado conocimiento que la población de la ciudad de Tambogrande se abastece mediante un sistema de gravedad con tratamiento, el agua procede del canal el Tablazo, el cual fue ejecutado con el proyecto: AMPLIACION Y REHABILITACION DE LOS SISTEMAS DE AGUA POTABLE Y SANEAMIENTO DE LA CIUDAD DE TAMBOGRANDE DEL DISTRITO DE TAMBOGRANDE - PIURA - PIURA con CUI 2090577.
- Ante las fuertes lluvias que están viviendo, el no contar con un servicio de alcantarillado adecuado, están expuestos a que sus paredes se desplomen, ya que no cuentan con espacios para hacer silos o letrinas. Y aquellas viviendas que cuentan con el servicio, presentan deficiencias, las redes son de tuberías de Eternit y concreto que presentan más de 20 años de antigüedad.
- El servicio de agua es de dos a tres veces a la semana y por un periodo de tres horas al día.

Es así, que debido a las situaciones descritas y que aquejan a los pobladores de los asentamientos humanos ya mencionados, se tiene a bien formular el proyecto "MEJORAMIENTO Y AMPLIACION DEL SERVICIO DE AGUA POTABLE URBANO Y ALCANTARILLADO EN EL SECTOR NOROESTE DE LA CIUDAD DEL DISTRITO DE TAMBOGRANDE, PROVINCIA DE PIURA, DEPARTAMENTO DE PIURA", bajo las normas del Sistema Nacional de Programación Multianual y Gestión de Inversiones, leyes modificatorias y disposiciones afines y conexas; la que considera como objetivo sustentar la viabilidad de todo proyecto a fin de permitir la optimización del uso de los recursos públicos destinados a la inversión pública.

VIII. OBJETIVO DEL SERVICIO:

DE LOS TÉRMINOS DE REFERENCIA

Objetivo general.

Los Términos de Referencia tienen como objetivo proporcionar los lineamientos y pautas que orientarán y regularán la formulación del Estudio de Inversión a nivel de Ficha Técnica Estándar para intervenir en el sector noroeste de la ciudad del Distrito de Tambogrande, Provincia de Piura, Departamento de Piura, como las especificaciones, consideraciones, contenidos mínimos, y/o alcances que realizará el Contratista, determinando: el número de profesionales a intervenir como equipo formulador, estudios básicos, estrategias, tiempo y costo, que permitan definir la mejor alternativa de inversión, a una problemática identificada, según lo establecido en el Sistema Nacional de Programación Multianual y Gestión de Inversiones y disposiciones del sector vivienda y saneamiento, a fin de obtener un proyecto viable orientado a solucionar la problemática de servicios básicos en el área en mención.

DE LA FICHA TÉCNICA ESTÁNDAR

Objetivo general.

El objetivo del proyecto es identificar, formular y evaluar desde el punto de vista técnico, social y ambiental con enfoque de gestión de riesgos de desastres, la mejor alternativa de solución, y descartar las menos eficientes y de esta manera lograr el objetivo central planteado en el proyecto; que; que permita cubrir la

Carlos Manuel Peña Casillo
INGENIERO CIVIL
REG. CIP. N° 234695

YOISI PAICO ALBERCA
ECONOMISTA
CER. N. 607

Eddy Ross Santos Nima
FORMULADORA

292

brecha de servicio de agua potable urbano y servicio de alcantarillado en los asentamientos humanos del sector Noroeste de la ciudad de Tambogrande.

Objetivos Específicos.

- Acopiar, revisar y analizar la información existente de estudios realizados en la zona a intervenir
- Desarrollar estudios de ingeniería básica
 - ✓ Estudio Topográfico
 - ✓ Estudio de mecánica de suelos y canteras
 - ✓ Estudio Hidrológico
 - ✓ Estudio de impacto ambiental
 - ✓ Estudio de gestión de riesgos
 - ✓ Estudio de interferencias eléctricas (de ser el caso)
 - ✓ Diagnóstico de las redes de agua y alcantarillado actual
- Otros documentos:
 - ✓ Elaboración de Anexos de Ficha Técnica Estándar
 - ✓ Utilización de Formatos de Campo de Ficha Técnica Estándar
 - ✓ Documentos de Acuerdos y compromisos con involucrados
 - ✓ Documentos de compromiso de operación y mantenimiento.
- Realizar un adecuado análisis técnico/económico de la alternativa seleccionada, en base a los estudios de ingeniería básica incluyendo los aspectos de tecnología, localización, tamaño y momento de inversión, que permitan una correcta definición del estudio de pre inversión.
- Las acciones que proponga el estudio deben ser prioritarias para lograr el objetivo central identificado
- El planteamiento técnico deberá considerar las normas de diseño, diseños típicos, estimado de metros, costos y presupuestos.
- Realizar análisis de riesgos, impacto ambiental, etc.
- Realizar coordinaciones con las autoridades de la zona y obtener actas y documentación debidamente firmadas que acrediten tales coordinaciones relacionadas al proyecto.

IX. MARCO LEGAL Y NORMATIVO:

El procedimiento de contratación de la consultoría está amparado bajo la siguiente normatividad:

La Municipalidad Distrital de Tambogrande (MDT), emana de la voluntad popular, en tal sentido, se constituye como una persona jurídica de derecho público, con autonomía política, económica y administrativa en asuntos de su competencia, constituyendo para su administración económica y financiera, un Pliego Presupuestal.

La MDT tiene por finalidad esencial fomentar el desarrollo regional integral sostenible, promoviendo la inversión pública y privada y el empleo de acuerdo con los planes y programas nacionales, regionales y locales de desarrollo; comprendiendo el desarrollo regional, la aplicación de las políticas e instrumentos de desarrollo económico, social, poblacional, cultural y ambiental a través de planes, programas y proyectos orientados a generar condiciones que permitan el crecimiento económico armonizado con la dinámica demográfica, el desarrollo social equitativo y la conservación de los recursos naturales y el ambiente en el territorio de Piura.

Asimismo, la MDT, se constituye como la Unidad Formuladora y ejecutará, conforme a lo establecido en la Directiva N° 001-2019-EF/63.01, Directiva General del Sistema Nacional de Programación Multianual y Gestión de Inversiones, enmarcándose en los fines de esta institución, que es promover e impulsar el desarrollo socioeconómico sostenido, urbanístico y social armónicos revalorizando los patrones culturales, la prestación de servicios públicos y administrativos e impulsando las obras de infraestructura básica, teniendo en cuenta los sectores estratégicos de la región Piura y crear prioritariamente las condiciones que permitan elevar el nivel de vida de los sectores de menores ingresos de la comunidad, promoviendo además la participación de la inversión privada.

En su condición de entidad de derecho público, dispone de autonomía económica y administrativa que le faculta celebrar contratos por servicios de consultoría de obras con personas naturales o jurídicas que permitan el logro de las metas establecidas que redundarán en el desarrollo de la circunscripción

Carlos Manuel Peña Castillo
INGENIERO CIVIL
REG. CIP. N° 234855

YOISI PAICO ALBERCA
ECONOMISTA
C.C.P. N° 607

Econ. Rosa Elena Santos Nima
FORMULADORA

295

proporcionando al ciudadano el ambiente adecuado para satisfacer sus necesidades vitales de vivienda, salubridad, abastecimiento, educación, recreación, transporte, etc. para lo cual dispone de recursos propios y los previstos en las leyes respectivas a los Organismos del Poder Ejecutivo.

Se contempla la siguiente Base Legal:

a. MARCO NORMATIVO DE COMPETENCIAS INSTITUCIONALES

- Ley N° 27972: Ley Orgánica de las Municipalidades.
- Ley de Bases de la Descentralización.

b. Marco Normativo de Contrataciones del Estado:

- Ley 30225, Ley de Contrataciones del Estado y sus modificatorias
- Reglamento de la Ley 30225 Ley de Contrataciones con el Estado

c. Normatividad del Sistema Nacional de Programación Multianual y Gestión de Inversiones, a tener en cuenta:

- Decreto Legislativo N° 1252 que crea el Sistema Nacional de Programación Multianual y Gestión Inversiones.
- Texto Único Ordenado Del Decreto Legislativo N° 1252, Decreto Legislativo Que Crea El Sistema Nacional De Programación Multianual Y Gestión De Inversiones
- Directiva N°001-2019-EF/63.01 - Directiva General Del Sistema Nacional De Programación Multianual Y Gestión De Inversiones Aprobada Por Resolución Directoral N° 001-2019-EF/63.01, Publicada En El Diario Oficial "El Peruano", El 23 De enero De 2019.

d. Normatividad Sectorial Nacional y Local

- Ley N° 30156.- Ley de Organización y Funciones del Ministerio de Vivienda, Construcción y Saneamiento.
- Ley N° 29783, Ley de Seguridad y Salud en el Trabajo y modificatoria.
- Decreto Supremo N° 017-2001-PCM. - Reglamento General de la Superintendencia Nacional de Servicios de Saneamiento - SUNASS
- Decreto Supremo N° 007-2017- VIVIENDA, se aprueba la Política Nacional de Saneamiento, como instrumento de desarrollo del sector saneamiento, orientada a alcanzar el acceso y la cobertura universal a los servicios de saneamiento en los ámbitos urbano y rural
- Resolución Ministerial N° 263-2017- Vivienda, Metodologías específicas para la Formulación y evaluación para los proyectos de inversión en materia de saneamiento ámbito urbano y rural.
- Estándares Nacionales de la Calidad Ambiental para agua.

Por lo tanto, EL CONSULTOR para elaborar el estudio deberá tener en cuenta OBLIGATORIAMENTE la versión vigente del marco legal, normatividad y reglamentos. Es decir, cualquier modificatoria a la normatividad del sector deberá ser contemplada en el desarrollo del presente proyecto de inversión.

X. REQUERIMIENTOS Y CONSIDERACIONES TÉCNICAS PARA LA ELABORACIÓN DEL PROYECTO DE INVERSIÓN PÚBLICA:

El consultor deberá elaborar el Proyecto de Inversión Pública y brindar los servicios detallado en "Objetivos" de los presentes términos. Asimismo, debe desarrollar los estudios complementarios, tales como: Estudios Topográficos, Estudio de Mecánica de Suelos, estudio de impacto ambiental, gestión de riesgos, estudio hidrológico.

- ✓ El Consultor realizará un recorrido del área en estudio para identificar sus principales características físicas, funcionales y estado actual del terreno y otros elementos existentes en el área del proyecto. Además, debe identificar la problemática del área del estudio y los indicadores cuantitativos y cualitativos de la situación actual.
- ✓ En este numeral se describen en forma general los alcances y actividades propias a desarrollar de la Ficha Técnica Estándar; que sin embargo no deben considerarse limitativas. En ningún caso reemplaza al conocimiento de los principios básicos de la Ingeniería y técnicas afines, así como tampoco el

Carlos Manuel Peña Castillo
INGENIERO CIVIL
REG. CIP. N° 234895

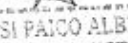
YOISI PAICO ALBERCA
ECONOMISTA
CER. N 607

MUNICIPALIDAD DISTRITAL DE TAMBOGRANDE
Ego. Rosendo Santos Nima
FORMULADORA

290

adecuado criterio profesional; por lo que, el Consultor será responsable de la calidad del proyecto de inversión encomendado.

- ✓ El proyecto de inversión será desarrollado en su integridad por el Consultor, debiendo comprender todos los estudios básicos de ingeniería necesarios, así como todos los posibles detalles del diseño para llevar adelante un proceso constructivo, sin problemas e interferencias; el equipo formulador será el responsable del adecuado planeamiento, programación y conducción del estudio de pre inversión según corresponda en cumplimiento a la Directiva N° 001-2019-EF/63.01.
- ✓ Así mismo es necesario que se realicen coordinaciones con autoridades de los Asentamientos Humanos en mención y consensuar la intervención del proyecto.
- ✓ El Proyecto se elaborará de forma tal que se cumpla con las normas vigentes, aplicando los conocimientos apropiados y planteando las mejores soluciones que garanticen la durabilidad y operación de las obras proyectadas, que además guarden armonía con el entorno del área donde se ejecutarán los proyectos y garanticen la protección del medio ambiente. La ingeniería del proyecto deberá considerar lo dispuesto en el Reglamento Nacional de Edificaciones y normas del sector. Asimismo, se tendrá en consideración lo siguiente:
 - Realizar el diagnóstico de las condiciones en que se brinda el servicio.
 - Desarrollar el análisis Oferta – Demanda, que permita el adecuado dimensionamiento del proyecto.
 - Realizar un adecuado análisis técnico de las alternativas, en base a los estudios de ingeniería conceptual incluyendo los aspectos de tecnología, localización, tamaño y momento de inversión, que permitan una correcta definición del PIP y sus componentes
 - Las acciones que proponga el estudio deben ser las prioritarias para lograr el objetivo central identificado.
 - El Planteamiento técnico deberá considerar las Normas de Diseño, Diseños Típicos, Estimado de Metrados, Costos y Presupuestos
 - Realizar la Evaluación Social, Análisis de sensibilidad, Análisis de Riesgos, Análisis de Sostenibilidad, Impacto Ambiental y Selección de Alternativas.
- ✓ El Estudio de Inversión a nivel de ficha Técnica Estándar deberá ser desarrollado cumpliendo las condiciones para su viabilidad señalada en el Artículo N.º 26 de la Directiva del D.L. N.º 1252, que corresponde a los siguientes atributos:
 - Que se encuentre alineado al cierre de brechas de infraestructura y/o servicios públicos.
 - Su contribución al bienestar de la población beneficiaria en particular y del resto de la sociedad en general.
 - Que asegure las condiciones para que dicho bienestar social generado sea sostenible sobre la fase de funcionamiento del Proyecto de Inversión.
- ✓ Cualquier modificatoria que se realice en el Sistema Nacional de Programación y Gestión de Inversiones y a nivel de la Normatividad del Sector, deberá ser contemplada en el desarrollo del estudio.

XI. ACTIVIDADES QUE REALIZAR POR EL CONSULTOR

11.1. Elaborar el Plan de Trabajo

El cual deberá indicar:

- ✓ Objetivo de la consultoría
- ✓ Actividades que se realizarán a lo largo del servicio
- ✓ Equipo Técnico, y responsabilidades indicando nombre completo, profesión y cargo dentro del equipo técnico
- ✓ Lineamientos metodológicos para la elaboración del diagnóstico donde se requiere la recopilación, sistematización y análisis de información cuantitativa y cualitativa, de acuerdo con la recopilación de datos deberá especificar las fuentes de información (secundarias y primarias) a utilizar. El diagnóstico debe estar sólidamente respaldado indicando la fuente de información.
- ✓ Actividades que realizar según términos de referencia, Metas y plazos de ejecución del servicio.
- ✓ Cronograma Gannt (recomendable usar el ms Project)
- ✓ Conclusiones y recomendaciones.
- ✓ Objetivos
- ✓ Entregables del servicio
- ✓ Plazo de ejecución del servicio
- ✓ Metas del servicio

Carlos Manuel Peña Castillo
INGENIERO CIVIL
REG. CIP. N° 234695

YOISI PAICO ALBERO
ECONOMISTA
CER. N° 607

Econ. Ríos Zúñiga Santos Nima
FORMULADORA

289

- ✓ Metodología del proyecto
- ✓ Aspectos metodológicos y contenido del servicio
- ✓ Matriz de riesgos durante ejecución del servicio

11.2. Recopilación de información y coordinación con empresas de servicios y otras entidades

La información requerida que servirá de base para resolver y/o completar el Proyecto de Inversión Pública que elabore el CONSULTOR será recopilada de los archivos y/o planotecas de las diferentes áreas técnicas de la Municipalidad Distrital de Tambogrande y directamente de la población, por gestión directa del mismo CONSULTOR de tal forma que cumpla con los PARÁMETROS exigidos por la oficina de Formulación de Proyectos de la Municipalidad Distrital de Tambogrande para la aprobación del proyecto de inversión pública.

El Consultor se encargará de obtener, de ser el caso, la información oficial de las redes existentes, de las empresas de servicio tales como son ENOSA, TELEFÓNICA DEL PERÚ, U OTROS OPERADORES, MUNICIPALIDAD DISTRITAL DE TAMBOGRANDE, así mismo deberá proyectar un diseño que no cruce con propiedad privada a fin de evitar posibles interferencias y de esta manera evitar postergaciones futuras al momento de realizarse la obra de este proyecto.

Para la obtención de información el Consultor planteará la metodología aplicar para la recolección de información a fin de elaborar el diagnóstico del proyecto; la misma que deberá estar en concordancia con la Normativa Invierte.pe y Sector competente. Los medios de estudio planteados para la recopilación de información (secundaria o primaria) como entrevistas, focus group, encuestas etc., durante el diagnóstico de la situación actual, estudio de demanda y oferta basado y sustentado en el estudio de tráfico y evaluación del proyecto, deberán ser presentados en el plan de Trabajo, en el cual se sustente la determinación de la(s) metodología(s) aplicar para la realización del diagnóstico, u otros medios presentados.

El consultor debe coordinar de manera directa y constante con el equipo evaluador de la oficina de formulación y evaluación de proyectos y con la sub gerencia de agua y alcantarillado y ATM de la municipalidad distrital de Tambogrande

11.3. Inspección y trabajo de campo

Realizar las visitas de campo, lo cual consiste en realizar visita(s) al ámbito y/o entorno del proyecto para la recopilación de datos, aplicando diversos instrumentos y/o técnicas, a fin de recopilar la información in situ que permita determinar la ubicación georreferencial del proyecto, la problemática que el proyecto pretende atender, el planteamiento del diseño, la determinación de la demanda y oferta, etc., que sirva de insumo para la elaboración del estudio de pre inversión y de los estudios complementarios, considerando tiempos acordes para el desarrollo de recojo de muestras y trabajo de reconocimiento (que permita que la información sea verídica). Las visitas de campo deberán realizarse previa coordinación con la oficina de Formulación de Proyectos de la Municipalidad Distrital de Tambogrande.

Asimismo, durante el desarrollo del servicio de consultoría, se tendrán que realizar las visitas necesarias, a fin de asegurar la conformidad de los pobladores e instituciones involucradas en relación con el planteamiento técnico, gestión y organización, así como de todo el proyecto, entre otros, disponibilidad de servidumbre saneados o asegurar el inicio del trámite para el saneamiento. En tal sentido, El equipo técnico en coordinación con las autoridades representativas del asentamiento humano deberá informar y concientizar a la población, respecto al proyecto; dado que el mejoramiento del servicio se deberá ejecutar de acuerdo a lo establecido por el sector competente.

Cabe señalar que,

- ✓ La(s) inspección(es) de campo que se deberá(n) realizar, es (son) obligatoria(s) para tomar conocimiento de la real situación de la zona en estudio, así como para efectuar los trabajos de topografía y levantamiento de datos que viabilicen la actualización del proyecto y el Proyecto de Inversión Pública.

11.4. Identificación de otros proyectos en el área de intervención

Carlos Manuel Peña
INGENIERO CIVIL
REG. CIP. N° 23-836

YOISI PAICO ALBERCA
ECONOMISTA
CER. N° 607

Egon Rosalindo Santos Nima
FORMULADORA

286

Además del diagnóstico del área de intervención, y el análisis de involucrados, el estudio obtendrá información de otros proyectos de inversión públicos o privados en el área de intervención, a fin de verificar la no duplicidad con el estudio de pre inversión objeto de la consultoría.

11.5. Talleres de involucrados y reuniones de coordinación

Realizar reuniones o talleres de involucrados, las cuales deberán estar sustentados a través de actas, las que deberán sustentar claramente: i) Lugar, fecha y hora de la reunión; ii) Objetivos del evento; iii) La opinión de los presentes; iv) Acuerdos y compromisos resultantes del evento; v) Relación de asistentes (incluyendo nombres, DNI, entidad, cargos, correo electrónico, número telefónico y firma). Adicionalmente deberá presentar el panel fotográfico.

Con relación a las reuniones o talleres de involucrados se deberán desarrollar como mínimo 02, el primero orientado a: i) identificar la problemática existente respecto a la prestación de los servicios de agua potable y alcantarillado y ii) el planteamiento de medidas de solución dentro de sus competencias.

Para ello, el Consultor a través de la relación con los involucrados identificará la problemática existente, entre otra información relevante; Así mismo deberá dar alcances de la formulación del proyecto a los involucrados a fin de obtener mayores elementos de análisis y propuestas de solución.

El segundo, deberá estar orientado a presentar a los involucrados la propuesta técnica que el proyecto implementará. Cabe precisar, que el desarrollo de esta segunda reunión o taller se realizará luego de contar con conformidades de las instituciones involucradas, a fin de no generar expectativas innecesarias a la población.

Cabe precisar, que el consultor deberá coordinar con anticipación con los involucrados del proyecto, a fin de que tengan conocimiento de los trabajos que se vienen realizando, proporcionando la información relevante, así como realizando las consultas y el requerimiento de información que amerite.

11.6. Identificación y determinación de la disponibilidad de terrenos para el proyecto

De otro lado, es sumamente importante y obligatorio en función de la intervención propuesta, si fuese necesario y existiesen afectaciones de propiedad privada, se cuenta con la opinión de estos y compromisos respecto con el proyecto, para su posterior materialización en la siguiente etapa del proyecto; compromisos que deben ser refrendados con las autoridades de la zona.

11.7. Reuniones de coordinación periódicas con personal de la oficina de Formulación de Proyectos de la Municipalidad, a fin de evaluar permanentemente el avance del Proyecto.

XII. DESARROLLO DEL PROYECTO DE INVERSIÓN PÚBLICA

El Consultor desarrollará como mínimo las siguientes disciplinas de ingeniería que requieren los estudios, bajo los siguientes lineamientos:

12.1 Estudios básicos de ingeniería y documentos de sostenibilidad

Que permita brindar información para la definición del planteamiento técnico de las alternativas de solución, Los cuales se desarrollarán a nivel de detalle técnico y, de tal manera que permita tomar decisiones. Por otro lado, si el consultor determina la necesidad de realizar otros estudios, que permitan asegurar la inversión, deberá informar a la oficina de Formulación de Proyectos. Siendo los siguientes:

- ✓ Estudio Topográfico
- ✓ Estudio de mecánica de suelos y canteras
- ✓ Estudio Hidrológico
- ✓ Estudio de impacto ambiental
- ✓ Estudio de gestión de riesgos
- ✓ Estudio de interferencias eléctricas (de ser el caso)
- ✓ Diagnóstico de las redes de agua y alcantarillado actual

Carlos Manuel Peña Castillo
INGENIERO CIVIL
REG. CIP. N° 234695

YOISI PAICO ALBERCA
ECONOMISTA
C.R.P. N 697

Rosa Elena Santos Nima
FORMULADORA

284

12.1.1 ESTUDIO DE TOPOGRAFÍA

El profesional responsable del proyecto deberá verificar tanto en campo como en gabinete los datos proporcionados por Municipalidad Distrital de Tambogrande, en cuanto a localización y ubicación se refiere, a fin de confirmar o replantear los mismos.

El Profesional deberá realizar el levantamiento topográfico del terreno, su nivelación y secciones transversales, tomando como referencia cotas relativas.

El Levantamiento topográfico se efectuará con estación total digital.

- ✓ Los sistemas de coordenadas a emplear deben estar referidos al Sistema Básico Nacional de coordenadas (UTM modificado); de igual forma la altura debe estar referida a los Bench Mark de la Red Nacional, establecidos por el Instituto Geográfico Nacional se deberá adjuntar ficha expedida por el IGN.
 - ✓ Las curvas a nivel se referirán a un B.M. oficial del Sistema Altimétrico del I.G.N., que se justificará con la presentación de fichas expedida por el I.G.N., sobre la ubicación del B.M. oficial empleado. En los planos se ubicarán los B.M. auxiliares para la ubicación exacta de la infraestructura proyectada.
 - ✓ Trazo de las líneas proyectadas y existentes, vista en planta a escala 1/500 o 1/1000 con curvas de nivel cada 1.00 m. Se indicará toda la información superficial encontrada: tipo de vías, pavimento, bermas, jardines, árboles, válvulas de agua, grifos contra incendio, buzones de desagüe, de teléfonos, canales y otros, convenientemente acotados y referidos a puntos notables.
 - ✓ En los planos de planimetría, El Consultor, mostrará la ubicación Proyectado del sistema de agua potable y desagüe, realizando las verificaciones necesarias para confirmar ubicaciones. El Levantamiento topográfico, se efectuarán mediante topografía digital.
 - ✓ Los planos topográficos, deberán señalar los puntos de conexión a las viviendas de acuerdo al padrón de beneficiarios del proyecto.
 - ✓ El levantamiento topográfico establecerá una poligonal de precisión según el perímetro del área del proyecto, debidamente monumentados que servirán para el control horizontal y para el control vertical, se establecerá BMs enlazados con BMs Oficiales del I.G.N.
 - ✓ Cartografía base urbana empleada en la elaboración del estudio a nivel de manzana con información de habilitaciones urbanas incluyendo futuras ampliaciones representado como polígonos.
 - ✓ Todos los planos serán dibujados en Autocad 2007 o superior y serán entregados con extensión DWG.
 - ✓ Todos los detalles se presentarán en un informe específico del Estudio Topográfico, incluyendo planos y archivos en CD.
- El Consultor, debe tener en cuenta que dicha información debe cumplir con las siguientes características técnicas:

- Sistema de Coordenadas Universal Transverse Mercator (UTM).
- Datum de Reference World Geographic System 1984 (WGS84).
- Zona de Referencia UTM.
- Exactitud Posicional Submétrica ajustados con GPS.

PRESENTACIÓN DEL LEVANTAMIENTO TOPOGRÁFICO

- a. Memoria descriptiva con panel fotográfico y datos topográficos
- b. Plano de ubicación y localización del proyecto
- c. Plano Topográfico con Coordenadas Universal Transverse Mercator (UTM) y sus respectivas curvas de nivel.
- d. Plano de perfiles longitudinales y secciones transversales
- e. Planos de cortas y elevaciones, indicando cotas, alturas, niveles, etc
- f. Plano de detalles
- g. Cálculos de volúmenes de corte y relleno dada la sección típica y la rasante
- h. Plano de ubicación de infraestructura existente (buzones)
- i. Documentación técnica necesaria para la revisión de la información entregada: planos en formato y magnético (CD).

Carlos Manuel Peña Castillo
INGENIERO CIVIL
REG. CIP. N° 234895

YOISI PAICO ALBERCA
ECONOMISTA
CER. N° 607

Econ. Inés Edith Santos Nima
FORMULADORA

286

El consultor, subsanará las observaciones que se le planteen al estudio de topografía; todos los planos estarán contenidos dentro de micas para su conservación.
El original del Estudio de Topografía, debe ser entregado en forma obligatoria como un Anexo del Perfil, además deberá ser firmado y sellado por un especialista en topografía y el jefe del Equipo Formador.

12.1.2 ESTUDIOS DE MECÁNICA DE SUELOS Y CANTERAS

Estudio de Mecánica de Suelos

Este estudio debe tener como marco principal la Norma E.050: Suelos y Cimentaciones. Asimismo, el Estudio de Suelos debe tener como conclusión principal la capacidad portante del terreno, y para esto se debe tener en cuenta lo siguiente:

- Presentar Memoria Descriptiva, Planos, Ensayos, Perfiles Estratigráfico, Ensayos, Resultados, Conclusiones y Recomendaciones
- Se efectuarán diez calicatas de acuerdo a la norma técnica y la coordinación con el equipo evaluador del proyecto.
- Cada calicata debe tener una profundidad mínima de 3.00 metros respecto al nivel de la subrasante del proyecto.
- Presentar plano de ubicación de calicatas
- Presentar fotografías de cada calicata
- Presentar Perfil Estratigráfico y los ensayos necesarios que den como resultado la capacidad portante del terreno.
- Canteras y Fuentes de Agua: Es importante ubicar las canteras delimitando aproximadamente su área de explotación y sus propiedades mediante prospecciones, evaluando su capacidad y volumen para proporcionar los diferentes tipos de materiales a ser usados en la intervención. Las muestras representativas de los materiales de cada cantera serán sometidas a los ensayos estándar (según EM-2016), analizándose como mínimo para cada prospección: granulometría, límites clasificación de suelos, CBR, durabilidad, adherencia y abrasión, a fin de determinar sus características y aptitudes para los diversos usos que sean necesarios (rellenos, afirmados, tratamientos y concreto).
 - Se efectuará una calicata de 3 m de profundidad por cada cantera. De igual manera se deberá determinar la ubicación de las fuentes de agua realizando los ensayos básicos necesarios para determinar su calidad.
- Los ensayos de laboratorio que se debe desarrollar (sin ser limitativos), son:
 - Ensayos de suelos estándar: granulometría, límites de consistencia, humedad, peso unitario, entre otros.
 - Efectuar ensayos corte directo, consolidación, etc.
 - Análisis químico a los suelos y aguas del subsuelo, que permitan identificar la presencia de cloruros, sulfatos y demás elementos agresivos al acero y al concreto.
 - Registros de perforación, con datos estratigráficos, nivel freático y SPT, concordantes y coherentes con la interpretación geológica.
 - Resultados de los ensayos de laboratorio (certificados).
 - Hoja o memoria de cálculos de los análisis realizados.

Conclusiones y Recomendaciones de acuerdo al tipo de material encontrado; recomendando que tipo de tratamiento se le podría dar a la vía de acuerdo a la calidad del suelo analizada y el tipo de mejoramiento que deberá colocar en las obras de arte proyectadas.

ADEMAS:

- a. Calidad físico - químico de cada tipo de suelo, por donde se construirá la edificación, tales como: nivel de Cloruros, Sulfatos, Sales Solubles totales, PH, Conductividad, etc., determinando la agresividad del terreno al asfalto, concreto, fierro y otros materiales de la obra.
- b. Profundidad y características del basamento rocoso en caso de ser necesario.
- c. Basándose en estos resultados, el Contratista establecerá las medidas de protección adecuadas para cada material y efectuará las recomendaciones para la construcción de la edificación.
- d. El estudio de suelos incluirá un plano en planta, con el detalle de ubicación de las calicatas y tipo de suelo encontrado, y otro plano con el correspondiente perfil estratigráfico de los

Carlos Manuel Peña Casilla
INGENIERO CIVIL
REG. CIP. N° 234895

YOISI PAICO ALBERCA
ECONOMISTA
CER N 607

Edith Santos Nima
FORMULADORA

285

diferentes tipos de suelo a las profundidades requeridas; indicando el nivel de napa freática de darse el caso.

Estudio de Canteras

- Se localizarán bancos de materiales de agregados pétreos para la elaboración de concretos de cemento Portland a requerirse en los diferentes componentes estructurales del proyecto.
- Las Canteras serán analizadas y clasificadas, evaluando su calidad, potencia, rendimiento, accesibilidad y estado de las vías de acceso y por su situación legal.
- El Equipo Formulador calculará el volumen de material utilizable y desechará y recomendará, el periodo y oportunidad de utilización, calculando el rendimiento para cada uso; señalará el procedimiento de explotación y su disponibilidad para proporcionar los diferentes tipos de materiales a ser empleados en la Obra.
- El Equipo Formulador recomendará los tipos de Planta para la producción de agregados, para los diferentes usos granulométricos, señalará los requerimientos de rendimientos de producción relacionados con el plazo que propone para la ejecución de la obra.
- La calidad de los agregados de las Canteras analizadas y propuestas estarán dadas por el cumplimiento de la totalidad de las Especificaciones Técnicas de acuerdo al uso que propone el Equipo Formulador.
- Con el fin de determinar los estratos a explotar, utilización, rendimientos y potencia de las canteras analizadas y propuestas, el Equipo Formulador realizará exploraciones (mínimo 03 prospecciones por cada área menor o igual a una hectárea) por medio de perforaciones, sondeos, calicatas y/o trincheras, a profundidades no menores de la profundidad máxima de explotación; a fin de garantizar la real potencia del banco de materiales.
- El Equipo Formulador presentará un registro de excavación para cada una de las prospecciones (calicatas) que realice en la totalidad de canteras estudiadas, en donde detallará las características de los agregados, forma, tamaño, humedad, color, etc.
- El Equipo Formulador presentará registros fotográficos de la totalidad de calicatas que realiza en las canteras, en los que se pueda observar las características de los estratos encontrados y la profundidad de la prospección; así como también presentará vistas fotográficas panorámicas (mínimo tres) donde se observe la cantera.
- Los ensayos de los materiales deberán ser de dos tipos:
 - Estrato por estrato.
 - El conjunto de los materiales.
- La Memoria Descriptiva debe establecer información correspondiente a: ubicación del banco de materiales, accesibilidad al mismo, tipo de fuente de materiales, descripción de los agregados, usos, tratamiento, tipo y periodo de explotación y demás información que considere pertinente el Equipo Formulador.
- El Equipo Formulador debe también establecer el estado o posibles derechos de explotación teniendo en cuenta los dispositivos legales vigentes para la explotación de las canteras.

12.1.3 ESTUDIO DE IMPACTO AMBIENTAL

El estudio de impacto ambiental se realizará tomando en cuenta lo establecido en el Art. 5° de la RM N° 052-2012- MINAM

Se evaluarán los aspectos positivos y negativos considerando la flora, fauna, aire, tierra, entre otros aspectos. Este trabajo será encargado a un profesional con experiencia evaluaciones ambientales.

12.1.4 ESTUDIO DE ANÁLISIS Y ESTIMACIÓN DE RIESGOS DE DESASTRES.

El análisis y estimación de riesgo de desastre se realizará considerando los siguientes alcances generales (sin pretender ser limitativos):

Carlos Manuel Peña Castillo
INGENIERO CIVIL
REG. CIP. N° 234695

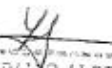
YOISI PAIMO ALBERCA
ECONOMISTA
CER N 607

Edda Rosal Edin Santos Nima
FORMULADORA

284

Para la fase de planeamiento y organización, la recopilación de información básica necesaria para el proyecto.

- Para la fase de trabajo de campo, se realizará la: coordinación y reconocimiento de las cuencas a estudiar.
- Identificación y caracterización del peligro.
- Análisis y caracterización de la vulnerabilidad.
- Consolidado e Informe Preliminar (Reporte Preliminar de Estimación del Riesgo – REPER).
- Para la fase de gabinete, se deberá tener presente el proceso y sistematización de la información de campo.
- Redacción del informe final.

Participará con los profesionales de las demás especialidades para el diagnóstico situacional del proyecto, análisis de involucrados, identificación del problema, planteamiento de objetivos y alternativas de solución.

Propondrá la forma de reducción del riesgo identificado, que permitan disminuir la generación de peligros los cuales serán presupuestados.

12.1.5 ESTUDIO HIDROLOGICO

HIDROLOGÍA

- Recopilación de estudios existentes e información hidrometeorológica y cartográfica disponibles en la zona de estudio (elaboradas o monitoreadas por instituciones autorizadas).
- Presentarán el inventario y las conclusiones de la revisión de estudios existentes; así mismo, se presentarán los registros históricos de las estaciones meteorológicas analizadas (precipitación y/o caudales máximos de avenidas).
- Reconocimiento global de las cuencas o sub cuencas que interceptan y/o inciden en los accesos a la vía. Determinar los parámetros físicos de cuenca de cada una de ellas (área, longitud del curso principal, pendiente, cobertura vegetal, etc.). Presentarán el plano de cuencas en impresión CAD, identificando el nombre de quebradas y/o ríos y las obras de arte existentes.
- El Informe de reconocimiento de campo, estará acompañado de vistas fotográficas, se indicará las progresivas y magnitud de todos los sectores críticos que inciden en la estabilidad del acceso como: flujos superficiales, erosión en cárcavas, zonas de taludes afectadas por filtraciones de agua, cruce de quebradas importantes, etc. y plantearán las soluciones de ingeniería más adecuadas desde el punto de vista hidráulico – drenaje y del estudio integral.
- El Equipo Consultor presentará el análisis y diseño hidrológico, el cual deberá contener como mínimo, hidrogramas, análisis de frecuencias y pruebas de ajustes (Smirnov – Kolgomorov). Presentar memoria de cálculo y conclusiones del análisis.

12.1.6 PROGRAMACIÓN, METRADOS, COSTOS Y PRESUPUESTOS.

La elaboración de los metrados, análisis de costos unitarios, presupuestos y programación de ejecución de obra se realizarán considerando todos los resultados de los Estudios Técnicos (Topografía, Estudio de Mecánica de Suelos, Estudio Hidrológico) y considerando los siguientes alcances generales (sin pretender ser limitativos):

- Estimar los metrados por partidas para cada actividad considerada en el presupuesto de obra, sobre la base de los planos y/o datos o soluciones técnicas adoptadas para superar los defectos y mejorar sus características técnicas, con vistas a garantizar la accesibilidad permanente del camino. Deberá adjuntar los sustentos respectivos. (Planillas de Metrados por cada Partida).
- Se deberán elaborar los análisis de precios unitarios y presupuesto incluyendo materiales, equipo y mano de obra para cada una de las partidas que integran la obra, según se establece en las Normas del MTC. Se dará énfasis a la maximización de uso de mano de obra, calificada y no calificada de la zona de estudios.
- Programación de Ejecución de Obra en formato Excel.
- Presentar el calendario valorizado de ejecución de obra, considerando las restricciones que pueden existir para su normal desenvolvimiento, tales como lluvias o condiciones climáticas adversas de ser el caso, dificultad de acceso a ciertas áreas, etc.

Carlos Manuel Peña Cusillos
INGENIERO CIVIL
REG. CIP. N° 234695

YOISI FALCO ALBERCA
ECONOMISTA
CER. N° 607

EDITH SANTOS NIMA
FORMULADORA

283

- Deberá también presupuestar los costos de operación y mantenimiento rutinario y periódico, de acuerdo al documento de Manual de Carreteras para el Mantenimiento o Conservación Vial de Carreteras, marzo 2014.

12.2 Elaboración del proyecto de inversión pública

Para la realización de la formulación del estudio este se desarrollará de acuerdo con los parámetros y normatividad vigente del Sistema Nacional de Programación Multianual y Gestión de Inversiones; para las alternativas de solución y seleccionar la alternativa óptima y de mayor viabilidad. Los parámetros bajo los cuales se otorgará la aprobación será de acuerdo a lo estipulado en el artículo 23 numeral 23.6 de la Directiva N° 001-2019-EF/63.01 Directiva General del Sistema Nacional de Programación Multianual y Gestión de Inversiones que a la letra dice: "...Las UF deben aplicar las fichas técnicas de los Formatos N° 06-A: Ficha Técnica General Simplificada o Formato N° 06-B: Ficha Técnica General para proyectos de inversión de baja y mediana complejidad, salvo que el Sector funcionalmente competente haya aprobado la ficha técnica simplificada, la ficha técnica específica para proyectos de baja y mediana complejidad o haya aprobado la estandarización de proyectos de inversión, en cuyo caso son de aplicación estas últimas a nivel de perfil y los lineamientos técnicos y pautas que orientarán la ejecución del mismo..."

En tal sentido, se deberá formular el estudio en concordancia con lo establecido por el Sector Vivienda, Construcción y Saneamiento en el ámbito urbano, tener en cuenta la aprobación de la actualización de la Ficha Técnica estándar y saneamiento aprobado con INFORME TÉCNICO N° 498 -2022/VIVIENDA-OGPP-OI, metodologías específicas para la formulación y evaluación de proyectos de Inversión de saneamiento en los ámbitos urbano y rural. Así mismo, a fin de mejorar la calidad del estudio se recomienda tener en cuenta la Guía General para la Identificación, Formulación y Evaluación de Proyectos de Inversión.

Para la elaboración del estudio de pre inversión se deberá considerar, entre otros: (i) las normas técnicas que los sectores hayan emitido en relación con la tipología del proyecto; (ii) las normas y regulaciones que sobre la inversión pública se considere en otros Sistemas Administrativos o Funcionales, tales como el Sistema Nacional de Gestión del Riesgo de Desastres (SINAGERD), Sistema Nacional de Evaluación de Impactos Ambientales (SEIA), Directiva de Concordancia entre el SEIA y el Invierte.pe; (iii) los procedimientos de Contrataciones y Adquisiciones del Estado; (iv) los permisos, autorizaciones, licencias, certificaciones, que se requieran; y, (v) los probables impactos del Cambio Climático en la sostenibilidad del proyecto.

12.2.1 Parte Económica

RESUMEN EJECUTIVO

En este resumen, se deberá presentar una síntesis del estudio que contemple los siguientes temas:

A. Información general del proyecto:

Nombre del proyecto: deberá contener la naturaleza y el objeto de la intervención, así como la localización. Unidad Formuladora (UF), Unidad Ejecutora de Inversiones (UEI) recomendada, localización geográfica (incluida la georreferenciación), duración de la ejecución, fecha estimada de inicio de la ejecución, e inversión total del proyecto. Señalar el servicio público con brecha identificada y priorizada relacionada con el proyecto, así como el indicador de producto asociado a dicha brecha, según la Programación Multianual de Inversiones al cual corresponda.

B. Planeamiento general del proyecto: Se señalarán los objetivos y medios fundamentales del proyecto. Se detallarán las alternativas de solución que han sido evaluadas, precisándose las acciones que se incluyen en cada una. Si la alternativa de solución es única se sustentará el resultado.

C. Determinación de la brecha oferta y demanda: Se incluirá la tabla de balance de oferta y demanda proyectado en el horizonte de evaluación del proyecto. Se precisará el enfoque metodológico, los parámetros y supuestos utilizados para las estimaciones y proyecciones de la demanda y la oferta. Se precisará el número de beneficiarios directos del proyecto.

D. Análisis técnico del Proyecto: Se presentará las alternativas de localización, tamaño y tecnología que se hayan evaluado, indicando los factores que se han considerado para su definición y el sustento de la selección. De ser el caso, sustentar porque no se ha considerado más de una alternativa técnica.

Carlos Manuel Peña Candito
INGENIERO CIVIL
REG. CIP. N° 234895

YOISI PAICO ALBERCA
ECONOMISTA
CER. M 607

MUNICIPALIDAD DISTRITAL DE TAMBOGRANDE
Ederi Rosa Edm Santos Nima
FORMULADORA

282

E. Costos del Proyecto: Incluir una tabla con el cronograma de los costos de inversión a precios de mercado desagregados por competentes. Sustentar de manera concisa la información utilizada para la estimación de los costos. Incluir tabla del cronograma de los costos de operación y mantenimiento, así como los costos de reposición cuando corresponda. Sustentar de manera concisa la información utilizada para la estimación de los costos. Se precisará el costo de inversión por beneficiario.

F. Evaluación social: Señalar de manera concisa los beneficios y costos sociales del Proyecto, la metodología, parámetros y supuestos asumidos para su estimación. Precisar los indicadores de rentabilidad social y presentar el ranking de alternativas de acuerdo con el criterio de decisión elegido (VAN social o costo-eficacia). Señalar las variables a las cuales es más sensible el proyecto y los rangos de variación que afectarían la rentabilidad social o la selección de alternativas.

G. Sostenibilidad del Proyecto: Señalar los riesgos que se han identificado en relación con la sostenibilidad del proyecto y las medidas que se han adoptado. Mostrar el porcentaje de cobertura del financiamiento de los costos de operación y mantenimiento, a partir de las diferentes fuentes de ingresos que el proyecto es capaz de generar, según sea el caso.

H. Gestión del Proyecto: Precisar la organización que se adoptará y la asignación de responsabilidades y recursos para la ejecución del proyecto y su posterior operación y mantenimiento.

I. Marco Lógico: Incluir el marco lógico de la alternativa seleccionada, a nivel de propósito, componentes y fines directos, precisando los indicadores y metas.

El Desarrollo de la Ficha Técnica Estándar para la formulación y evaluación de proyectos del servicio de saneamiento urbano, aprobado con INFORME TÉCNICO N° 486 -2022/VIVIENDA-OGPP-OI ASUNTO: Aprobación de Actualización de las Fichas Técnicas Estándar e Instructivos para la formulación y evaluación de proyectos de Inversión de saneamiento en los ámbitos urbano y rural.

12.2.2 Parte Técnica

a) Memoria Descriptiva

El Proyectista indicará la ubicación del proyecto, calles a intervenir, los trabajos a ejecutarse, el valor referencial, tiempo de ejecución, modalidad de ejecución, objetivos y metas respectivas, fuente de financiamiento, etc.

b) Planilla De Metrados

Es la cuantificación minuciosa y ordenada de cada una de las partidas que intervienen en el proyecto, debiéndose prever todo aquello que de alguna manera representa un costo para su ejecución. Los metrados del Proyecto de Inversión Pública deben estar sustentados por cada partida, con la planilla respectiva y con los gráficos y/o croquis explicativos que el caso requiera.

En general la sustentación de los metrados, deberá ser detallada, clara y precisa a fin de facilitar su verificación, debiendo referenciarse a ejes, u otro que permita su rápida identificación.

Los metrados se harán desagregados de acuerdo a los componentes que se definen en el Estudio de Pre inversión, diferenciando los que corresponden a Obras viales y obras de arte.

Se presentará un cuadro resumen de metrados por especialidad, considerando en una entrada (x) todas las partidas del Presupuesto y en otra entrada (y) todos los componentes identificados. Esto permitirá calcular adicionalmente al Valor Referencial, el costo de cada uno de los componentes.

c) Análisis De Precios Unitarios

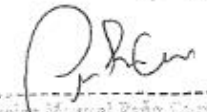
Carlos Manuel Peña Cortijo
INGENIERO CIVIL
REG. CIP. N° 234695

YOISIL PALCO ALBERCA
ECONOMISTA
CER. N° 607

Rosa Emilia Santos Nima
ECONOMISTA
FORMULADORA

281

De cada una de las partidas del Valor Referencial y demás documentos Técnicos, valorizando según sea el caso la mano de obra, materiales, equipo y otros gastos que sean necesarios.

Para efectos de determinar los precios reales de los insumos se efectuarán cotizaciones específicas las mismas que serán entregadas como sustento del precio definido. En el análisis del precio unitario de la partida se incluirá el flete correspondiente salvo que los precios de los insumos se hayan otorgado en la localidad de Piura o puestos en obra. Para el caso de los agregados estos serán considerados necesariamente puestos en obra.

El costo de la Mano de obra, se considerará de conformidad al Régimen de Construcción Civil.

d) Presupuesto

El Presupuesto deberá elaborarse considerando la estructura de un Proyecto de Inversión Pública, cuya modalidad de ejecución es indirecta o por contrata, es decir incluirá el Costo Directo, el Costo Indirecto (Gastos Generales y Utilidad) y el IGV, los que sumados conformarán el Presupuesto Total de ejecución de Obra.

El Presupuesto será determinado a precios vigentes como máximo al mes anterior de entrega del Proyecto de Inversión Pública y deberá considerar todas las metas precisadas en el Estudio de Pre inversión, de no haber alguna modificación debidamente sustentada.

El Presupuesto deberá incluir los Costos de Seguridad y Salud y los Costos de Mitigación que se determinen como resultado del Estudio de Impacto Ambiental.

Los Gastos Generales serán justificados detalladamente en hoja anexa la que se denominará Desagregado de Gastos Generales, determinándose el porcentaje correspondiente del costo directo de la obra.

En esta relación se incluirán tanto los Gastos relacionados con el tiempo de ejecución de la obra) como son: Gastos de Administración en Obra, Gastos de Administración en Oficina, Gastos financieros relativos a obra; así como los no relacionados con el tiempo de ejecución de la obra como son: Gastos de Licitación y Contratación, Seguros etc.

e) Cotizaciones

Compendio de cotizaciones de los insumos que intervienen en el Análisis de Precios Unitarios, a la fecha en que se está presentando el Presupuesto.

La presentación de esta documentación es obligatoria debiendo referirse y cuantificarse el costo del insumo puesto en obra o indicando flete y otros conceptos que correspondan, de ser el caso.

Deberán presentarse como mínimo 02 cotizaciones para adquisición de insumos, maquinaria y equipos.

f) Planos

Comprende todos los planos necesarios para la correcta ejecución de la obra e incluye aparte de los planos de ubicación y localización, los planos claves, planos de redes de agua potable y alcantarillado, planos de estructuras proyectadas, planos de planta y perfiles longitudinales, planos de secciones transversales, con los detalles que correspondan para cada caso. Además, deberá existir un índice correlativo de estos planos.

12.3 Presentación de la Ficha Técnica Estándar

El Proyecto de Inversión Pública, podrá tener como Índice General, el siguiente:

Tomo I – Ficha Técnica Estándar

- ✓ Resumen Ejecutivo
- ✓ Ficha Técnica Estándar con sus respectivos anexos y formatos de campo
- ✓ Documentos de sostenibilidad del Proyecto
- ✓ Acuerdos y compromisos de afectaciones

Tomo II – Proyecto de Inversión Pública

- ✓ Memoria Descriptiva
- ✓ Planilla de Metrados.
- ✓ Estudio de Costos (Anexo base de Datos S10)
- Cuadro resumen de metas físicas.

Carlos Manuel Peña García
INGENIERO CIVIL
REG. CIP. N° 234695

YOISI PAICO ALBERCA
ECONOMISTA
CER. N° 607

Egon Ross Zúñiga Santos Nima
FORMULADORA

280

- Resumen de Presupuesto
- Presupuesto
- Análisis de Gastos Generales
- Análisis de Costos Unitarios
- Análisis de Sub Partidas (si fuera el caso).
- Relación de Insumos
- Cotizaciones (mínimo 02)
- Desagregado de gastos generales
- Desagregado de Supervisión
- Cronograma de avance de obra
- Cronograma financiero de avance de obra
- Costos de Operación y Mantenimiento
- Anexos

Tomo III – Estudios Básicos de Ingeniería

- ✓ Estudio Topográfico
- ✓ Estudio de mecánica de suelos y canteras
- ✓ Estudio Hidrológico
- ✓ Estudio de impacto ambiental
- ✓ Estudio de gestión de riesgos
- ✓ Estudio de interferencias eléctricas (de ser el caso)
- ✓ Diagnóstico de las redes de agua y alcantarillado actual

Tomo IV – Planos

Planos de Ejecución del Servicio:

- ✓ Plano de Ubicación y Localización
- ✓ Plano de topografía y Plano Clave
- ✓ Plano de redes de agua
- ✓ Plano de redes de alcantarillado
- ✓ Plano de conexiones domiciliarias
- ✓ Plano de buzones
- ✓ Plano de estructuras proyectadas
- ✓ Otros

La relación descrita para el servicio no es determinante ni limitativa, por tal motivo el Consultor que realice la elaboración del Proyecto de Inversión Pública, deberá efectuar su opinión y/o análisis de acuerdo a la situación y/o problemática encontrada, para cumplir con el objetivo y alcances del servicio, así mismo se le comunicara para el respectivo levantamiento de observaciones. En ningún caso reemplaza al conocimiento de los principios básicos de la Ingeniería y técnicas afines, así como tampoco el adecuado criterio profesional; por lo que, en consecuencia, el Consultor será responsable de la calidad del estudio encomendado.

Toda labor descrita se traducirá con suficiencia en los planos de obra del proyecto; deberán ser aprobadas por la Municipalidad Distrital de Tambogrande, además de acuerdo con Reglamentos y Normas existentes.

Las ampliaciones de plazo que se generen serán de exclusiva y única responsabilidad del Consultor. El Consultor absolverá inmediata y oportunamente las consultas, respecto al Proyecto de Inversión Pública por ser de su responsabilidad en un plazo no mayor de 10 días calendarios de notificada expresamente por el Revisor, (la Municipalidad).

12.4 Documentación a presentar durante el desarrollo del proyecto de inversión pública

El consultor podrá, sobre la base de su experiencia y responsabilidad profesional y contractual, recomendar la inclusión o desarrollo de algún trabajo o documento técnico que permita mejorar, precisar o complementar el servicio y el objeto del mismo. Sin embargo, no podrá dejar de cumplir con lo siguiente:

Carlos Manuel Pantoja
INGENIERO CIVIL
REG. CIP. N° 234695

YOISI PAICO ALBERCA
ECONOMISTA
CER N° 607

Econ. Rosa Edith Santos Nima
FORMULADORA

279

12.4.1 Plan de trabajo

Este plan de trabajo se entregará a los Diez (10) días calendario de inicio del plazo contractual y debe contener el cronograma de actividades que el consultor realizará para garantizar el cumplimiento de sus obligaciones contractuales, debe de contener como mínimo lo siguiente.

- ☐ Objetivo de la consultoría
- ☐ Actividades que se realizarán a lo largo del servicio
- ☐ Equipo Técnico, y responsabilidades indicando nombre completo, profesión y cargo dentro del equipo técnico
- ☐ Lineamientos metodológicos para la elaboración del diagnóstico donde se requiere la recopilación, sistematización y análisis de información cuantitativa y cualitativa, de acuerdo a la recopilación de datos deberá especificar las fuentes de información (secundarias y primarias) a utilizar. El diagnóstico debe estar solidamente respaldado indicando la fuente de información.
- ☐ Actividades por realizar según términos de referencia, Metas y plazos de ejecución del servicio
- ☐ Cronograma Gantt (recomendable usar el ms Project)
- ☐ Conclusiones y recomendaciones.

Deberá de estar firmado por el jefe del Proyecto y por el Representante Legal del Consultor de ser el caso.

12.4.2 Entrega de Estudios Básicos y Datos Generales e Identificación de FTE:

Este Informe se entregará a los 40 días calendario de aprobado y notificado el Informe N° 01, y contendrá la siguiente información y estudios:

Estudios Básicos de Ingeniería

- ✓ Estudio Topográfico
- ✓ Estudio de mecánica de suelos y canteras
- ✓ Estudio Hidrológico
- ✓ Estudio de impacto ambiental
- ✓ Estudio de gestión de riesgos
- ✓ Estudio de interferencias eléctricas (de ser el caso)
- ✓ Diagnóstico de las redes de agua y alcantarillado actual

Avance de Ficha Técnica Estándar

- ✓ Desarrollo de Módulo I-Datos Generales de la Ficha Técnica Estándar
- ✓ Desarrollo del Módulo II-Identificación de la Ficha Técnica Estándar
- ✓ Avance de documentación de trabajo con involucrados.

12.4.3 Entrega del proyecto de inversión pública:

Este Informe se entregará a los 40 días calendario de aprobado y notificado el Informe N° 02, todos estos documentos deberán ser presentados sin enmendaduras, ni borrones, en calidad óptima de presentación, considerando los formatos especificados y está conformado por:

Tomo I – Ficha Técnica Estándar

- ✓ Resumen Ejecutivo
- ✓ Ficha Técnica Estándar completa y desarrollada con sus respectivos anexos y formatos de campo.
- ✓ Documentos de sostenibilidad del Proyecto
- ✓ Acuerdos y compromisos de afectaciones

Tomo II – Proyecto de Inversión Pública

- ✓ Memoria Descriptiva
- ✓ Planilla de Metrados.
- ✓ Estudio de Costos (Anexar base de Datos S10)
 - Cuadro resumen de metas físicas.
 - Resumen de Presupuesto
 - Presupuesto
 - Análisis de Gastos Generales
 - Análisis de Costos Unitarios.

Carlos Manuel Peña C. M.
INGENIERO CIVIL
REG. CIP. N° 234698

YOISI PAICO ALBERCA
ECONOMISTA
C&R N° 607

Edna Rosa Edith Santos Nima
FORMULADORA

278

- Análisis de Sub Partidas (si fuera el caso).
- Relación de Insumos
- Cotizaciones (mínimo 02)
- Desagregado de gastos generales
- Desagregado de Supervisión
- Cronograma de avance de obra
- Cronograma financiero de avance de obra
- Costos de Operación y Mantenimiento
- Anexos (incluye también Padrón de usuarias y demás información que se requiera de acuerdo a lo normativa)

Tomo III – Estudios Básicos de Ingeniería

- ✓ Estudio Topográfico
- ✓ Estudio de mecánica de suelos, geología y geotecnia.
- ✓ Estudio Hidrológico
- ✓ Estudio de impacto ambiental
- ✓ Estudio de gestión de riesgos
- ✓ Estudio de interferencias eléctricas (de ser el caso)
- ✓ Diagnóstico de las redes de agua y alcantarillado actual

Tomo IV – Planos

Planos de Ejecución del Servicio:

- ✓ Plano de Ubicación y Localización
- ✓ Plano de topografía y Plano Clave
- ✓ Plano de redes de agua
- ✓ Plano de redes de alcantarillado
- ✓ Plano de conexiones domiciliarias
- ✓ Plano de buzones
- ✓ Plano de estructuras proyectadas
- ✓ Otros

Para la conformidad del Proyecto de Inversión Pública es requisito indispensable la entrega completa de los estudios básicos y preliminares según lo mencionado anteriormente. Además, para la Conformidad de este Proyecto de Inversión Pública se deberá considerar lo siguiente:

- ✓ La Unidad Formuladora deberá dar la conformidad al Plan de Trabajo, para poder iniciar la elaboración y presentación del Proyecto de Inversión Pública.
- ✓ Todo documento en el que se hayan consignado observaciones deberá ser presentado obligatoriamente conjuntamente con su absolución, a fin de facilitar su verificación.
- ✓ El tiempo que demore la revisión de los informes parciales y las respuestas de las entidades prestadoras de servicio, no serán considerados como causales para penalidades.
- ✓ La Unidad Formuladora empleará para la revisión de los informes un plazo máximo de 05 días calendarios y el consultor para el levantamiento de observaciones tendrá un plazo máximo 05 días calendarios para el Informe N° 01 y 10 días calendarios para el Informe N° 02 y 03.
- ✓ El consultor debe desarrollar la formulación del PIP, en estrecha coordinación con los funcionarios de la Municipalidad Distrital de Tambogrande.

XIII. REVISIÓN Y CONTROL DEL PROYECTO

- ✓ El consultor estará sujeto a fiscalización permanente por parte del Personal Técnico de la oficina de Formulación de Proyectos de la Municipalidad Distrital de Tambogrande, quienes verificarán el cumplimiento de los avances de la elaboración del Proyecto de Inversión Pública.
- ✓ La oficina Formuladora de Proyectos designará un equipo evaluador a cargo de la revisión de los avances e informes presentados por el Consultor.
- ✓ La Entidad, en aplicación de su derecho de fiscalizar y supervisar el desarrollo del objeto del contrato, podrá convocar a el consultor, en las oportunidades que crea necesario, para efectuar coordinaciones y revisiones al avance obtenido en la elaboración del Proyecto de Inversión Pública; así como para que informe y asesore en asuntos concernientes al objeto del contrato.

Carlos Pareda
INGENIERO CIVIL
REG. CIP. N° 234695

YOISI PAICO ALBERCA
ECONOMISTA
CER N 607

Jose Eden Santos Nina
FORMULADORA

24

- ✓ Es competencia del equipo evaluador; revisar y pronunciarse sobre el contenido técnico de los informes que presente el consultor.
- ✓ El consultor deberá levantar la totalidad de las observaciones que pudiera formularle la Entidad, dentro de los plazos límites establecidos en el presente documento.
- ✓ No procederá la aprobación de los documentos presentados por el consultor si este no ha efectivizado la entrega de la etapa completa, incluida la subsanación de las observaciones.
- ✓ El consultor deberá garantizar que las actividades y documentos técnicos derivados de estos términos de referencia, serán asumidos directamente por los profesionales que presente a la Entidad como parte de su equipo técnico.
- ✓ Cualquier reemplazo en el equipo profesional que deba efectuar el consultor, deberá ser autorizada por la Entidad, y deberá justificarse en causas fortuitas o de fuerza mayor. El incumplimiento de esta obligación ameritará la aplicación de la penalidad establecida. La reincidencia en esta falta se constituye en causal de resolución de contrato por incumplimiento de una obligación esencial del consultor.
- ✓ La calidad del Servicio prestado es de exclusiva responsabilidad del consultor. En tal sentido no podrá negarse a la rectificación y/o subsanación de las observaciones técnicas sustentadas y justificadas que formule la Entidad, todas las veces que sea necesario; sin corresponder por ello reconocimiento de mayores gastos.

XIV. PRESENTACIÓN DE INFORMES Y ESTUDIOS

En general el consultor presentará sus informes parciales en un original y el Proyecto de Inversión Pública aprobado en original y dos copias, y 02 CD's, en formato A4 formato de letra Arial o Arial Narrow 10-11, espacio sencillo, márgenes de 2.5 cm margen de encuadernación de 1 cm.
El formato de entrega del Proyecto de Inversión Pública se deberá ajustar a las siguientes especificaciones.

- ☐ Archivador Pionner o similar A4 tipo Universal -con caratula y lomo identificando el proyecto.
- ☐ Espesor de hojas 80 gr/m2 o superior
- ☐ Tamaño A4 (210x297mm)
- ☐ Tipo: Bond Blanco.
- ☐ Impresión B/N (Texto, tablas, cuadros) y color (caratula, Fotografías, planos y otros donde es necesario su visualización a color)
- ☐ Planos: Dobladados y colocados dentro de sobres mica de tamaño A4 (02 planos por funda).

Las alternativas de proyectos deben representar soluciones completas e integrales a efectos de evitar fraccionamiento al proyecto.

La formulación del PI debe estar basada en información primaria y secundaria. Todos los parámetros y variables que intervienen en el desarrollo del proyecto, tales como proyecciones de población, tasas, presupuestos, costos unitarios, dimensionamiento, pre diseños, indicadores, etc. debe estar debidamente justificado.

XV. PLAZO ESTIMADO Y CRONOGRAMA PARA LA ELABORACIÓN DEL PROYECTO DE INVERSIÓN PÚBLICA

15.1 Plazo estimado, informes a presentar y cronograma para formulación del proyecto

El plazo para la ejecución total del servicio es de noventa (90) días calendario, contados a partir del día siguiente de la fecha de suscripción del contrato, teniendo en cuenta la presentación de los informes correspondientes y la aprobación de estos, el cual no incluye el tiempo de revisión por parte de la oficina de Formulación de Proyectos. Cabe mencionar, que, de existir demoras en entrega de los informes de revisión por parte de la oficina de Formulación de Proyectos, se considerará este periodo como tiempo muerto, lo cual no generará a favor ni en contra del consultor derecho por concepto de interés ni ampliaciones de plazo alguno.

La modalidad de contratación será a bajo el sistema de suma alzada.

INFORMES A PRESENTAR

INFORME N° 1: PLAN DE TRABAJO

Se presentará dentro de los diez (10) días calendario de firmado el contrato, conteniendo el Plan de Trabajo, detallado en el ítem 12.4.1, de los presentes términos de referencia.

Manuel Poma Cusichu
INGENIERO CIVIL
REG. CIP. N° 234695

YOISI PATCO ALBERCA
ECONOMISTA
CER N° 607

Rosa Edith Santos Nima
FORMULADORA

246

NOTA: El Plan de Trabajo será de acuerdo con la fecha de inicio del plazo de ejecución de la consultoría o del servicio estipulada en el Contrato. El Plan de Trabajo (Cronograma y Programa de Actividades actualizados), será formulado por el Consultor y aprobado por el Evaluador. Se formulará en base a los presentes Términos de Referencia, definiendo las fechas para la entrega de los informes y del Documento Ficha Técnica Estándar de acuerdo con la fecha de inicio y el plazo de ejecución del servicio que se indica en el Contrato.

El Plan de Trabajo, incluye el cronograma de actividades del desarrollo del proyecto, como se muestra en el siguiente cuadro:

ACTIVIDADES CLAVES	MES 1				MES 2				MES 3			
	SE M1	SE M2	SE M3	SE M4	SEM 1	SE M2	SE M3	SE M4	SE M1	SE M2	SE M3	SE M4
Reconocimiento inicial de la zona de estudio	X											
Presentación del plan de trabajo		X										
Presentación del Informe N° 01		X										
Trabajos de campo (incluye movilización de equipo)												
Estudio de Topografía	X	X	X									
Estudio de Mecánico de Suelos, Geología y Geotecnia	X	X	X									
Estudio Hidrológico	X	X	X									
Estudio de Evaluación Ambiental Preliminar (EAP)				X	X							
Estudio de Análisis y Estimación de Riesgos de Desastres				X	X							
Diagnóstico del sistema de agua y alcantarillado actual		X	X									
Procesamiento de datos de campo												
Procesamiento de información topográfica					X							
Elaboración del diagnóstico situacional			X	X								
Diseños de redes			X	X								
Elaboración del Ficha Técnica Estándar												
Elaboración del Módulo I y II			X	X	X	X	X					
Presentación del Informe N° 02								X				
Elaboración de Estudios Complementarios								X	X			
Elaboración de Presupuestos									X	X		
Elaboración completa de Ficha Técnica Estándar									X	X	X	
Consolidación de Parte Técnica y Económica										X	X	
Presentación del Informe N° 03												X

INFORME N° 2: ESTUDIOS BÁSICOS Y DATOS GENERALES E IDENTIFICACIÓN DE FTE:

Será presentado dentro de los 40 días calendario de aprobado el Primer Informe y comprenderá la entrega de los estudios básicos: en original cada uno con su CD correspondiente, de acuerdo al ítem 12.4.2 de los presentes términos de referencia y estos estudios serán firmados por los profesionales correspondientes y responsables de cada estudio.

Además, se deberá presentar el avance en la Elaboración de la Ficha Técnica Simplificada, respecto del Capítulo I - Datos Generales y Capítulo II - Identificación, adjuntando actas y documentos de trabajos de campo.

INFORME N° 3: FORMULACIÓN Y EVALUACIÓN - INFORME FINAL

Será presentado hasta los 40 días calendario después de aprobado el Segundo Informe y comprenderá la entrega del proyecto de inversión al 100% terminado, con sus respectivas firmas y formatos correspondiente, sellados y firmados por los profesionales formuladores para el registro en el Banco de Inversiones - MEF; cuyo contenido es tal como se indica en el ítem 8.4.3 de los presentes términos de referencia.

YOCISI PAICO ALBERCA
INGENIERO CIVIL
REG. O.P. N° 234895

YOCISI PAICO ALBERCA
ECONOMISTA
CER. N° 607

Econ. Edson Santos Nima
FORMULADORA

265

15.2 Cronograma del servicio

El cronograma del servicio será de acuerdo con el siguiente cronograma expresado en días:

CRONOGRAMA DE LA FORMULACIÓN DEL PROYECTO DE INVERSIÓN PÚBLICA

Tiempo de elaboración y revisión del proyecto de inversión pública	Días
Entrega del Informe N° 01	10
Levantamiento de Observaciones por parte del Consultor	5
Entrega del Informe N° 02 (de aprobado el Informe N° 01)	40
Levantamiento de Observaciones por parte del Consultor	10
Entrega del Informe N° 03 (de aprobado el Informe N° 02)	40
Levantamiento de Observaciones por parte del Consultor	10
Total, de días*	90

* En el plazo no está considerado los plazos de levantamiento de observaciones, ni lo que demore la unidad formuladora en la revisión de los entregables.

El Consultor deberá considerar en su propuesta que en 90 días calendario deberá presentar el PROYECTO DE INVERSIÓN PÚBLICA culminado siempre y cuando no existiera observaciones, contando para el Levantamiento de Observaciones CINCO (05) días calendario (Informe N° 01) y DIEZ (10) días calendario (Informe N° 02 y N° 03) como máximo para su posterior Aprobación.

Los plazos de demora de entrega o derivación de documentos en las diferentes áreas de la municipalidad serán considerados plazos muertos.

Nota:

(*) Cabe resaltar que los informes deberán ser actualizados a causa de cualquier mejora o adición en los informes posteriores que los comprometa directamente, inclusive posterior a sus conformidades. Dicha actualización será corroborada en la entrega del informe final, pudiendo ser solicitada antes de ello a solicitud de los evaluadores del estudio, en caso se considere indispensable para el avance del desarrollo del proyecto. En el caso que, en el segundo taller de involucrados se planteen recomendaciones de la propuesta técnica, en la entrega completa del proyecto deberá estar incluido.

(**) Cabe precisar, que el consultor en cada uno de los informes deberá presentar el acumulado de los entregables.

(***) El Consultor deberá entregar la documentación adicional solicitada por la UF, levantando las observaciones que la Oficina de Formulación y de Evaluación de Proyectos pudiera formular, a fin de conseguir la aprobación del proyecto.

- No se considerará como entrega oficial, cuando El Consultor efectúe la presentación incompleta de los documentos exigidos en el Informe correspondiente. En este caso, y para todo efecto, se considerará como no efectuada la entrega.
- El Consultor podrá realizar la elaboración del Estudio, en un plazo menor al pactado para el desarrollo de cada etapa. Sin embargo, queda plenamente establecido que los días no empleados en dicha etapa, no se acumularán para el desarrollo de las otras etapas, o para cubrir el atraso en que haya incurrido en etapas previas. Tampoco podrá adicionar dichos días al plazo para subsanar observaciones. La entrega anticipada genera automáticamente el recorte del Plazo de Ejecución. En tal sentido, El Consultor deberá cerciorarse que la entrega que efectúe cumple con todos los servicios, documentos y requisitos establecidos, así como con la calidad técnica exigida. En todo caso, es recomendable, como previsión, que El Consultor emplee todo su plazo para el desarrollo del Estudio de Pre inversión.

XVI. RECURSOS HUMANOS Y FÍSICOS OBLIGATORIOS 16.1 POSTOR

Carlos Daniel Díaz Cusichio
INGENIERO CIVIL
REG. CIP. N° 234895

YOISRAICO ALBERCA
ECONOMISTA
CER. N° 607

MUNICIPALIDAD DISTRITAL DE TAMBOGRANDE
Estefanía Ruiz Santos N. Ma
FORMULADORA

244

El Postor será una persona natural o jurídica, habilitado para contratar con el estado, deberá estar inscrito en el Registro Nacional de Proveedores en el capítulo de servicios.

El Postor no deberá mantener sanción vigente aplicada por el OSCE, ni estar impedido, temporal o permanentemente, para contratar con el Estado Peruano.

Deberá proporcionar un Correo Electrónico (activo durante toda la prestación del Servicio) al cual se le notificará electrónicamente. Toda notificación o comunicación por este medio tendrá carácter de Notificación Oficial hacia el Consultor.

Acreditará, igualmente, domicilio legal conocido y estable.

El postor dentro de su propuesta técnica deberá incluir mejoras a su propuesta tales como: un informe de visita de campo a la zona de intervención, el cual debe incluir panel fotográfico de las calles y/o avenidas y/o giros a intervenir, cronogramas de actividades, plano de ubicación de la intervención, así como un informe de actividades a realizar, tal como se detalla:

Metodología propuesta:

- Objetivo
- Metodología a ser empleado (en la que se basa la metodología propuesta, panel fotográfico de las calles, croquis de calles)
- Descripción de conceptos básicos de la metodología
- Planificación de las actividades a realizar (cronograma de actividades).
- Plano de ubicación

16.2 DE LAS PARTICIPACIONES EN CONSORCIO

- El número máximo de consorciados es de DOS (2).
- El porcentaje mínimo de participación de cada consorciado es de 30%.
- El porcentaje mínimo de participación en la ejecución del contrato, para el integrante del consorcio que acredite mayor experiencia, es de 60%.

DEFINICIÓN DE SERVICIOS IGUALES Y SIMILARES

Se considera iguales y/o similares proyectos de inversión a nivel fichas técnicas viables y/o estudios de preinversión y/o prefactibilidad y/o factibilidades en el marco del SNIP o INVIERTE de mejoramiento y/o ampliación y/o creación de proyectos y/o expedientes técnicos en agua y saneamiento urbano y/o rural.

No se aceptan contrataciones para elaboración de ICARR como experiencia del postor.

16.3 EXPERIENCIA EN LA ESPECIALIDAD

El Postor deberá acreditar un monto facturado acumulado de S/ 150,000.00 (Ciento cincuenta mil con 00/100 soles); en formulación de proyectos de inversión pública iguales o similares al objeto de la convocatoria.

Se considera iguales y/o similares proyectos de inversión a nivel fichas técnicas viables y/o estudios de preinversión y/o prefactibilidad y/o factibilidades en el marco del SNIP o INVIERTE de mejoramiento y/o ampliación y/o creación de proyectos y/o expedientes técnicos en agua y saneamiento urbano y/o rural.

La experiencia del postor en la especialidad se acreditará con copia simple de (i) contratos u órdenes de servicios, y su respectiva conformidad o constancia de prestación; o (ii) comprobantes de pago cuya cancelación se acredite documental y fehacientemente, con voucher de depósito, nota de abono, reporte de estado de cuenta, cualquier otro documento emitido por Entidad del sistema financiero que acredite el abono o mediante cancelación en el mismo comprobante de pago.

16.4 RELACIÓN DE PERSONAL CLAVE MÍNIMO

INGENIERO CIVIL
REG. CIP. N° 454555

ECONOMISTA
CER. N° 607

Econ. ROSA ROSA SANTOS NIÑA
FORMULADORA

243

- La colegiatura y habilitación de los profesionales propuestos se requerirá para el inicio de su participación efectiva en la ejecución del contrato, tanto para aquellos titulados en el Perú o en el extranjero.
- La experiencia del personal clave se acreditará con los siguientes documentos: (i) copia simple de contratos u orden de servicio y su respectiva conformidad y/o (ii) constancias y/o (iii) certificados y/o cualquier otra documentación que, de manera fehaciente demuestre la experiencia del personal propuesto.
- El personal clave no deberá mantener sanción vigente aplicada por el OSCE, ni estar impedido, temporal o permanentemente, para contratar con el Estado Peruano como profesional.

Personal	Responsabilidad y Funciones	Requisitos Mínimos del Perfil del Profesional
01 JEFE DE PROYECTO	<ul style="list-style-type: none"> Será el responsable de conducir todas las actividades del servicio contratado, de coordinar el desarrollo del Proyecto de Inversión Pública detallado y sustentar la documentación. Planificar, coordinar y dirigir a los profesionales que conforman el equipo técnico para la elaboración del presente servicio. Solicitará y aprobará los trabajos desarrollados por los especialistas del equipo técnico en los plazos fijados según cronograma aprobado. Responsable de los diseños hidráulicos de redes de agua potable y alcantarillado. Deberá sellar y firmar todos los documentos que se generen del proyecto, siendo responsable del contenido. De acuerdo con su especialidad el profesional especialista, intervendrá en la Elaboración del PIP en el componente del cálculo de costos para el objeto del proyecto. Participará en la elaboración del resumen ejecutivo del presente servicio en lo concerniente a su especialidad. Deberá sellar y firmar todos los documentos correspondientes a su especialidad, siendo responsable del contenido. 	<ul style="list-style-type: none"> Ing. Civil y/o sanitario Titulado, colegiado y habilitado para el ejercicio profesional. Experiencia mínima acumulada de 01 año, a partir de la colegiatura en estudios de proyectos de inversión a nivel fichas técnicas viables y/o estudios de pre inversión y/o prefactibilidad y/o factibilidades viables en el marco del SNIP o INVIERTE en agua y saneamiento urbano y/o rural
ESPECIALISTA EN FORMULACIÓN Y/O EVALUACIÓN DE PROYECTOS	<ul style="list-style-type: none"> Formular, consolidar y revisar la Ficha Técnica Estándar a formular de acuerdo con la normativa del Invierte.pe Deberá sellar y firmar todos los documentos correspondientes a su especialidad, siendo responsable del contenido. Trabajo de campo para la recopilación de la información para el diagnóstico. Elaborar la matriz de involucrados. Elaboración del diagnóstico socio económico del área de influencia. Elaborar el diagnóstico del servicio, identificación del problema central, sus causas y sus efectos, asimismo el árbol de medios y fines. Determinar las alternativas de solución al problema encontrado. Realizar el análisis y el balance de la oferta y de la demanda. Recopilación de documentos y/o compromisos para la sostenibilidad del proyecto. Realizar el análisis de evaluación social, sensibilidad, sostenibilidad, selección de alternativa y matriz del Marco lógico. 	<ul style="list-style-type: none"> Economista y/o Ingeniero Economista, titulado, colegiado y habilitado para el ejercicio profesional. Experiencia mínima acumulada de 01 año, a partir de la colegiatura en estudios de proyectos de inversión a nivel fichas técnicas viables y/o estudios de pre inversión y/o prefactibilidad y/o factibilidades viables en el marco del SNIP O INVIERTE en agua y saneamiento urbano y/o rural
ESPECIALISTA SANITARIA	<ul style="list-style-type: none"> Responsable de los diseños hidráulicos de redes de agua potable y alcantarillado. 	<ul style="list-style-type: none"> Ing. Civil (con especialidad en Sanitaria) y/o sanitario Titulado,

INGENIERO CIVIL
REG. O.P. N° 234336

ECONOMISTA
O.P. N° 507

Econ. Rossy JUAN SANTOS NIMB
FORMADORA

272

	<ul style="list-style-type: none"> - Deberá sellar y firmar todos los documentos que se generen del proyecto, siendo responsable del contenido. - De acuerdo con su especialidad el profesional especialista, intervendrá en la Elaboración del PIP en el componente del cálculo de costos para el objeto del proyecto. - Participará en la elaboración del resumen ejecutivo del presente servicio en lo concerniente a su especialidad. - Deberá sellar y firmar todos los documentos correspondientes a su especialidad, siendo responsable del contenido. 	<ul style="list-style-type: none"> - colegiado y habilitado para el ejercicio profesional. - Experiencia mínima acumulada de 01 año, a partir de la colegiatura en estudios de proyectos de inversión a nivel fichas técnicas viables y/o estudios de pre inversión y/o prefactibilidad y/o factibilidades viables y/o expedientes técnicos en el marco del SNIP o INVIERTE en agua y saneamiento urbano y/o rural
ESPECIALISTA EN COSTOS Y PRESUPUESTOS	<ul style="list-style-type: none"> - Será el responsable de llevar a cabo los Metrados, Costos y Presupuestos y sus correspondientes análisis, de todas las especialidades del proyecto. - De acuerdo con su especialidad el profesional especialista, intervendrá en la Elaboración del PIP en el componente del cálculo de costos para el objeto del proyecto. - Participará en la elaboración del resumen ejecutivo del presente servicio en lo concerniente a su especialidad. - Deberá sellar y firmar todos los documentos correspondientes a su especialidad, siendo responsable del contenido. 	<ul style="list-style-type: none"> - Ing. Civil Titulado, colegiado y habilitado para el ejercicio profesional. - Experiencia mínima acumulada de 6 meses, a partir de la colegiatura en estudios de proyectos de inversión a nivel fichas técnicas viables y/o estudios de pre inversión y/o prefactibilidad y/o factibilidades viables en el marco del SNIP o INVIERTE y/o expedientes técnicos en agua y saneamiento urbano y/o rural
ESPECIALISTA ELECTRO MECANICO	<ul style="list-style-type: none"> - Será el responsable de realizar los cálculos y diseños de la parte electromecánica para el funcionamiento del sistema de redes de agua y alcantarillado. - Realizar el diagnóstico de la infraestructura electromecánica actual del sistema de agua y desagüe existente. - De acuerdo con su especialidad el profesional especialista, intervendrá en la Elaboración del PIP en el componente del cálculo de costos para el objeto del proyecto. - Participará en la elaboración del resumen ejecutivo del presente servicio en lo concerniente a su especialidad. - Deberá sellar y firmar todos los documentos correspondientes a su especialidad, siendo responsable del contenido. 	<ul style="list-style-type: none"> - Ing. Mecánico eléctrico Titulado, colegiado y habilitado para el ejercicio profesional. - Experiencia mínima acumulada de 06 meses, a partir de la colegiatura en estudios de proyectos de inversión a nivel fichas técnicas viables y/o estudios de pre inversión y/o prefactibilidad y/o factibilidades viables en el marco del SNIP o INVIERTE y/o expedientes técnicos en agua y saneamiento urbano y/o rural

El profesional contratado u ofertado en la Propuesta Técnica deberá ser obligatoriamente el que desarrolle los servicios contratados, salvo casos aislados debidamente comprobados relacionados con la salud del profesional, en caso de darse esta eventualidad el Profesional contratado deberá someter a consideración de la Municipalidad Distrital de Tambogrande un sustituto con un curriculum, cuando menos similar al del que va a reemplazar.

CARLOS POMA
INGENIERO CIVIL
REG. DIP. N° 234395

FRANCISCO PANTOJA
ECONOMISTA
CER. N° 607

MUNICIPALIDAD DISTRITAL DE TAMBOGRADE
Erika Nima
FORMULADORA

271

16.5 RECURSOS FÍSICOS – EQUIPAMIENTO

El Consultor deberá disponer de equipos (propios y/o alquilados) de topografía y vehículos, en condiciones óptimas de operatividad, de libre disponibilidad y debidamente calibrados antes de su utilización en la elaboración del presente estudio.

- 01 equipos de cómputo (Laptop y/o computadora de escritorio mínimo i5)
- Camioneta 4x4 Pickup
- 01 impresora multifuncional
- Estación total, precisión 2", calibración no mayor a 01 año)

XVII. ESTRUCTURA DE COSTOS DE LA CONSULTORÍA

En el Reglamento de la Ley N° 30225, Ley de Contrataciones del Estado (Decreto Supremo N° 344-2018-EF, artículo 32 se establece:

Artículo 32. Valor estimado

32.1. En el caso de bienes y servicios distintos a consultorías de obra, sobre la base del requerimiento, el órgano encargado de las contrataciones tiene la obligación de realizar indagaciones en el mercado para determinar el valor estimado de la contratación.

32.2. Al realizar la indagación de mercado, el órgano encargado de las contrataciones puede recurrir a información existente, incluidas las contrataciones que hubiera realizado el sector público o privado, respecto de bienes o servicios que guarden similitud con el requerimiento. En el caso de consultoría en general, el área usuaria proporciona los componentes o rubros, a través de una estructura que permita al órgano encargado de las contrataciones estimar el presupuesto del servicio luego de la interacción con el mercado.

En ese sentido, se precisa que el Órgano encargado de las Contrataciones en cada Entidad determinará el Valor Estimado de contratación con el fin de establecer el tipo de proceso de selección correspondiente y gestionar la asignación de los recursos presupuestales necesarios; además el valor estimado será determinado sobre la base de un estudio de las posibilidades de precios y condiciones que ofrece el mercado, por lo que lo que se presenta en el Tabla N° 9 solo es un "Presupuesto Estimado" para que el Órgano Encargado de las Contrataciones de la Entidad, cumpla con:

1. Determinar El valor estimado;
2. Asegurar la existencia de pluralidad de marcas y/o postores en el mercado;
3. Conocer la posibilidad de distribuir la Buena Pro;
4. Determinar información que pueda utilizarse para la determinación de los factores de evaluación, de ser el caso;
5. La pertinencia de realizar ajustes a las características y/o condiciones de lo que se va a contratar, de ser necesario, antes de convocar los procesos de selección;
6. Otros aspectos necesarios que tengan incidencia en la eficiencia de la contratación, antes de convocar los procesos de selección.

Asimismo, se tendrá en cuenta lo siguiente:

- El valor estimado del servicio para la prestación del servicio se determinará de conformidad con el estudio de mercado correspondiente.
- El precitado valor deberá incluir el costo directo, los gastos generales, transporte, la utilidad, los tributos e impuestos.

INGENIERO CIVIL
REG. CIP. N° 234895

VOISIRALDO ALBERCA
ECONOMISTA
C.R.N. 507

ECONOMISTA
ECONOMISTA
FORMULADORA

270

- Se deja expresa constancia que, dentro del monto antes indicado, deberán estar incluidos todos los conceptos y costos por concepto de honorarios, servicios, equipos, herramientas, movilización, personal de apoyo, reposiciones, permisos, etc. El valor del servicio es a "Todo Costo" (Suma Alzada).
- Este monto no estará sujeto a reajustes por variación de precios.

La estructura de costos propuesta para el servicio de consultoría es la siguiente:

Tabla N°: 1
Estructura de costos de la Consultoría

DESCRIPCIÓN	METRADOS	
	UNID.	CANT.
HONORARIOS DE PERSONAL		
PERSONAL CLAVE		
JEFE DE PROYECTO (ING. CIVIL Y/O SANITARIO)	MES	3.00
ESPECIALISTA EN FORMULACIÓN Y/O EVALUACIÓN DE PROYECTOS	MES	3.00
ESPECIALISTA EN SANITARIA (ING. CIVIL Y/O SANITARIO)	MES	2.00
ESPECIALISTA EN COSTOS Y PRESUPUESTOS	MES	2.00
ESPECIALISTA ELECTRO MECANICO	MES	1.50
OTROS ESTUDIOS		
ESTUDIO DE MECANICO DE SUELOS Y CANTERAS	GLB	1.00
ESTUDIO TOPOGRAFICO	GLB	1.00
ESTUDIO DE ANALISIS Y ESTIMACIÓN DE RIESGOS DE DESASTRES	GLB	1.00
ESTUDIO HIDROLOGICO	GLB	1.00
ESTUDIO DE IMPACTO AMBIENTAL	GLB	1.00
OTROS		
PLOTEO	LAM	100
IMPRESIONES Y REPRODUCCIONES	UND	2000
RESUMEN		
HONORARIOS DE PERSONAL	S/.	
ESTUDIOS BASICOS	S/.	
IMPRESIONES Y MATERIALES DE ESCRITORIO	S/.	
COSTO DIRECTO	S/.	
GASTOS GENERALES (10.00 %)		
UTILIDAD (10.00 %)		
SUB TOTAL		
IGV (18.00 %)		
COSTO TOTAL		

El órgano encargado de las contrataciones en cada Entidad determinará el valor estimado de contratación con el fin de establecer el tipo de proceso de selección correspondiente y gestionar la asignación de los recursos presupuestales necesarios; además el valor estimado será determinado sobre la base de un estudio de las posibilidades de precios y condiciones que ofrece el mercado.

XVIII. FORMA DE PAGO

Carlos Alberto Poma Cevallos
INGENIERO CIVIL
REG. CIP. N° 234895

YONISI PALCO ALBERCA
ECONOMISTA
CURP N° 507

MUNICIPALIDAD DISTRITAL DE TAMBOGRANDE
Edda Rosa Eriza Santos Nivia
FORMULADORA

269

El pago se efectuará por parte de la Municipalidad Distrital de Tambogrande, de la siguiente manera:
Los pagos al Consultor por la prestación del servicio se efectuarán mediante valorizaciones, de la forma siguiente:

- **Primer pago: 40% del monto contratado** a cancelar a la conformidad de la entrega del Informe N° 2 de falta alguna documentación o ser información errada o no perteneciente al PIP, no se procederá a la cancelación del porcentaje. Esto se efectuará previo Informe de conformidad técnica por parte del equipo evaluador del proyecto de inversión pública y de la oficina de Formulación de Proyectos.
- **Segundo pago: 40% del monto contratado** a cancelar a la conformidad de la entrega del Informe N° 3 (PIP completo) de falta alguna documentación o ser información errada o no perteneciente al PIP, no se procederá a la cancelación del porcentaje. Esto se efectuará previo Informe de conformidad técnica por parte del equipo evaluador del proyecto de inversión pública y de la oficina de Formulación de Proyectos.
- El 20 % de saldo restante será cancelado una vez que el PIP este registrado con viabilidad en el banco de inversiones.

Tener en cuenta que el consultor presentará dicha información ordenada, correcta tal como lo indican los TDR si no es así no se dará conformidad a dicho proyecto.

XIX. PENALIDADES

17.1. Penalidades del servicio

SI EL CONSULTOR incurre en retraso injustificado en la ejecución de las prestaciones objeto del contrato, LA ENTIDAD le aplicará en todos los casos al consultor una penalidad por cada día de atraso, hasta por un monto máximo equivalente al diez por ciento (10%) del monto del contrato vigente (de ser el caso, del ítem que debió ejecutarse), en concordancia con el artículo 165° del Reglamento de la Ley de Contrataciones del Estado. En todos los casos, la penalidad se aplicará automáticamente y se calculará de acuerdo con la siguiente fórmula:

$$\text{Penalidad Diaria} = \frac{0.10 \times \text{Monto}}{F \times \text{Plazo en días}}$$

Dónde:

F = 0.25 para plazos mayores a sesenta (60) días o;

F = 0.40 para plazos menores o iguales a sesenta (60) días.

Cuando se llegue a cubrir el monto máximo de la penalidad, LA ENTIDAD podrá resolver el contrato parcial o totalmente por incumplimiento mediante conducto notarial.

Esta penalidad será deducida de los pagos a cuenta, del pago final o en la liquidación final; o si fuese necesario se cobrará del monto resultante de la ejecución de las garantías de Fiel Cumplimiento o por el monto diferencial de la propuesta (de ser el caso).

La justificación por el retraso se sujeta a lo dispuesto por el Código Civil y demás normas concordantes.

17.2. Otras penalidades

N°	Supuesto de aplicación de penalidad	Forma de cálculo	Procedimientos
1	Por la presentación del informe final del estudio, sin las firmas y sellos, en más del 10% de su contenido	Se aplicará 1 UIT por la presentación del informe final del estudio, sin las firmas y sellos en más del 10% de su contenido.	Según informe de la Unidad Formuladora.
2	Por retraso en presentación de plan de trabajo	La Entidad aplicará al consultor una penalidad de 0.10 UIT por cada día de atraso.	Según informe de la Unidad Formuladora

CARLOS PINEDA
INGENIERO CIVIL
REG. C.O.P. N° 234695

YOISI PATCO ALBERCA
ECONOMISTA
C.O.R. N° 607

EDDY ROSENDO SANTOS NIMA
FORMULADORA

268

N°	Supuesto de aplicación de penalidad	Forma de cálculo	Procedimientos
3	Por retraso de levantamiento de observaciones de cada entregable	La Entidad aplicará al consultor una penalidad de 0.10 UIT por cada día de retraso.	Según informe de la Unidad Formuladora
4	En caso que el informe presentado en físico este incompleto y/o incluso, información que no corresponde a otros proyectos u otros, información digital, hojas en blancos u otro con el propósito único de salvar fechas de entrega.	Se aplicará 1 UIT por la presentación de información según descripción.	Según informe de la Unidad Formuladora
5	En caso que la información digital este incompleta y/o inconclusa, con información que no corresponde o información no compatible con el informe presentado en físico, o que el CD, DVD, Memoria USB u otro, se encuentre dañado. Debiendo contener la información tanto editable, como la escaneada con firmas.	Se aplicará 1 UIT por la presentación del formato digital según descripción.	Según informe de la Unidad Formuladora
6	En caso el consultor no comunique oportunamente su cambio de domicilio.	La Entidad aplicará al consultor una penalidad de 0.10 UIT por cada notificación que no se logre entregar por parte de la MDT.	Según informe del notificador.
7	En caso el consultor no participe en las reuniones programadas con el personal clave requerido	La Entidad aplicará al consultor una penalidad de 0.50 UIT por cada inasistencia	Según informe del Equipo Evaluador que designe la Jefatura de la UF.
8	En caso el consultor incumpla con su obligación de ejecutar la prestación con el personal acreditado o debidamente sustituto.	La Entidad aplicará al consultor una penalidad de 0.50 UIT por cada día de ausencia del personal.	Según informe de la Unidad Formuladora
9	En caso el personal acreditado incumpla con permanecer como mínimo sesenta (60) días desde el inicio de su participación en la ejecución del contrato o por el íntegro del plazo de ejecución, si este es menor a sesenta (60) días. La aplicación de esta penalidad solo puede exceptuarse en los siguientes casos: i) muerte, ii) invalidez sobreviniente e iii) inhabilitado para ejercer la profesión, eventos que el consultor informa por escrito a la Entidad como máximo al día siguiente de conocido el hecho a efectos de solicitar posteriormente la autorización de sustitución del personal.	La Entidad aplicará al consultor una penalidad de 0.50 UIT por cada día de ausencia del personal.	Según informe del Equipo Evaluador que designe la Jefatura de la UF.

Todas las penalidades serán aplicadas en el pago de los informes que corresponda a la infracción cometida.

17.3. Responsabilidad de vicios ocultos

La conformidad de recepción de la prestación del servicio por parte de la ENTIDAD no enerva su derecho a reclamar posteriormente por defectos o vicios ocultos, conforme a lo dispuesto en el Art 50° de la Ley de Contrataciones del Estado.

El plazo máximo de responsabilidad del Consultor es de un (01) año.

17.4 De las consultas y observaciones

Al requerir la Entidad la absolución de consultas y/u observaciones dará un plazo máximo de 10 días; de no cumplirse con estas, la entidad lo requerirá notarialmente en el mismo plazo.

Si se da el incumplimiento de lo solicitado anteriormente, la Entidad asume la competencia para absolver las consultas y/u observaciones bajo responsabilidad civil del consultor.

XX. RESPONSABILIDAD DEL CONSULTOR

INGENIERO CIVIL
REG. CIP. N° 234595

ECONOMISTA
GER. N° 607

Econ. Rosalinda Santos Lima
FORMULADORA

267

- El Consultor asumirá la responsabilidad técnica total por los servicios profesionales prestados para la formulación del proyecto de inversión pública.
- El Consultor utilizará el personal profesional calificado especializado especificado en su Propuesta Técnica, no estando permitido cambios.
- El Consultor estará obligado a absolver las consultas y/o observaciones que surjan durante la ejecución del servicio.

XXI. OBLIGACIONES DE LA ENTIDAD

Las obligaciones de la Entidad son las siguientes:

- Alcanzar toda la documentación relacionada con los presentes Términos de Referencia.
- Alcanzar información secundaria para ser utilizada en la elaboración del Proyecto de Inversión Pública, la cual deberá ser validada su aplicación por el Consultor y su jefe de Proyecto en la elaboración del Proyecto de Inversión Pública.
- Tramitar los documentos oficiales que deberán ser enviados a las instituciones públicas y/o privadas involucradas en el Proyecto de Inversión Pública y que sean precisadas por el Consultor.

ANEXO PRESUPUESTO CÁLCULO ESTIMADO DEL VALOR

CÁLCULO ESTIMADO DEL VALOR ESTIMADO			
DESCRIPCION	METRAS		CANT.
	UNID.		
HONORARIOS DE PERSONAL			
PERSONAL CLAVE			
Jefe de Proyecto (ING. CIVIL Y/O SANITARIO)	MES	3.00	
ESPECIALISTA EN FORMULACION Y/O EVALUACION DE PROYECTOS	MES	3.00	
ESPECIALISTA EN SANITARIA	MES	3.00	
ESPECIALISTA EN COSTOS Y PRESUPUESTOS	MES	1.00	
ESPECIALISTA ELECTRO MECANICO	MES	1.00	
OTROS ESTUDIOS			
ESTUDIO DE MECANISMO DE FUENTES Y CANTIDADES	CLB	1.00	
ESTUDIO TOPOGRAFICO	CLB	1.00	
ESTUDIO DE ANÁLISIS Y ESTIMACIÓN DE RIESGOS DE DESASTRES	CLB	1.00	
ESTUDIO HIDROLOGICO	CLB	1.00	
ESTUDIO DE IMPACTO AMBIENTAL	CLB	1.00	
OTROS			
PL. OTRO	LAV	100	
IMPRESIONES Y REPRODUCCIONES	UNO	3000	
RESUMEN			
HONORARIOS DE PERSONAL			
ESTUDIOS BÁSICOS			
IMPRESIONES Y MATERIALES DE ESCRITORIO			
COSTO DIRECTO	SI		
COSTOS GENERALES (10.00 %)			
UTILIDAD (10.00 %)			
SUB TOTAL			
VALOR TOTAL N°			
COSTO TOTAL			

TOTAL: DIENTO SETE MIL TRESCIENTOS TRENTA Y DOS CON 80

CRITERIOS DE CALIFICACIÓN

B	CAPACIDAD TÉCNICA Y PROFESIONAL
B.1	EXPERIENCIA DEL PERSONAL CLAVE
	Requisitos:
	Personal clave 1:

[Firma]
INGENIERO CIVIL
REG. CIP. N° 234895

[Firma]
ECONOMISTA
CGR. N° 607

[Firma]
MUNICIPALIDAD DISTRITAL DE TAMBOGRANDE
ECONOMISTA
FORMULADORA

266

-Experiencia mínima acumulada de 01 año, a partir de la colegiatura en estudios de proyectos de inversión a nivel fichas técnicas viables y/o estudios de pre inversión y/o prefactibilidad y/o factibilidades viables en el marco del SNIP o INVIERTE en agua y saneamiento urbano y/o rural, del personal clave requerido como JEFE DE PROYECTO.

Personal clave 2:

Experiencia mínima acumulada de 01 año, a partir de la colegiatura en estudios de proyectos de inversión a nivel fichas técnicas viables y/o estudios de pre inversión y/o prefactibilidad y/o factibilidades viables en el marco del SNIP o INVIERTE en agua y saneamiento urbano y/o rural, del personal clave requerido como ESPECIALISTA EN FORMULACION Y/O EVALUACION DE PROYECTOS.

Personal clave 3:

Experiencia mínima acumulada de 01 año, a partir de la colegiatura en estudios de proyectos de inversión a nivel fichas técnicas viables y/o estudios de pre inversión y/o prefactibilidad y/o factibilidades viables y/o expedientes técnicos en el marco del SNIP o INVIERTE en agua y saneamiento urbano y/o rural, del personal clave requerido como ESPECIALISTA SANITARIO.

Personal clave 4:

-Experiencia mínima acumulada de 6 meses, a partir de la colegiatura en estudios de proyectos de inversión a nivel fichas técnicas viables y/o estudios de pre inversión y/o prefactibilidad y/o factibilidades viables en el marco del SNIP o INVIERTE y/o expedientes técnicos en agua y saneamiento urbano y/o rural, del personal clave requerido como ESPECIALISTA EN COSTOS Y PRESUPUESTOS.

Personal clave 5:

-Experiencia mínima acumulada de 06 meses, a partir de la colegiatura en estudios de proyectos de inversión a nivel fichas técnicas viables y/o estudios de pre inversión y/o prefactibilidad y/o factibilidades viables en el marco del SNIP o INVIERTE y/o expedientes técnicos en agua y saneamiento urbano y/o rural, del personal clave requerido como ESPECIALISTA ELECTRO MECANICO.

De presentarse experiencia ejecutada paralelamente (traslape), para el cómputo del tiempo de dicha experiencia sólo se considerará una vez el período traslapado.

Acreditación:

La experiencia del personal se acreditará con cualquiera de los siguientes documentos: (i) copia simple de contratos y su respectiva conformidad o (ii) constancias o (iii) certificados o (iv) cualquier otra documentación que, de manera fehaciente demuestre la experiencia del personal clave propuesto.

Sin perjuicio de lo anterior, los postores deben llenar y presentar el **Anexo N° 9** referido al personal clave propuesto para la ejecución del servicio de consultoría.

Importante

- Los documentos que acreditan la experiencia deben incluir los nombres y apellidos del profesional el cargo desempeñado, el plazo de la prestación indicando el día, mes y año de inicio y culminación el nombre de la Entidad u organización que emite el documento, la fecha de emisión y nombres apellidos de quien suscribe el documento.

CARLOS
INGENIERO CIVIL
REG. CIP. N° 234695



YOISI PAICO ALBERCA
ECONOMISTA
C.R. N° 507

MUNICIPALIDAD DISTRITAL DE TAMBOGRANDE
ECON. ROSALVA SANCHEZ NINJA
FORMULADORA

265

	<ul style="list-style-type: none"> • En caso los documentos para acreditar la experiencia establezcan el plazo de la experiencia adquirida por el profesional en meses sin especificar los días se debe considerar el mes completo. • Se considerará aquella experiencia que no tenga una antigüedad mayor a veinticinco (25) años anteriores a la fecha de la presentación de ofertas. • Al calificar la experiencia de los profesionales, se debe valorar de manera integral los documentos presentados por el postor para acreditar dicha experiencia. En tal sentido, aun cuando en los documentos presentados la denominación del cargo o puesto no coincida literalmente con aquella prevista en las bases, se deberá validar la experiencia si las actividades que realizó el profesional corresponden con la función propia del cargo o puesto requerido en las bases.
B.2	CALIFICACIONES DEL PERSONAL CLAVE
B.2.1	FORMACIÓN ACADÉMICA
	<p><u>Requisitos:</u></p> <p>Personal clave 1:</p> <p>Título profesional de ingeniería civil y/o sanitario del personal clave requerido como JEFE DE PROYECTO</p> <p><u>Acreditación:</u></p> <p>El título de ingeniero civil y/o sanitario será verificado por el órgano encargado de las contrataciones o el comité de selección, según corresponda, en el Registro Nacional de Grados Académicos y Títulos Profesionales en el portal web de la Superintendencia Nacional de Educación Superior Universitaria - SUNEDU a través del siguiente link: https://enlinea.sunedu.gob.pe/</p> <p>En caso título de ingeniero civil no se encuentre inscrito en el referido registro, el postor debe presentar la copia del diploma respectivo a fin de acreditar la formación académica requerida.</p> <p>Personal clave 2:</p> <p>Título profesional de ECONOMISTA O INGENIERO ECONOMISTA del personal clave requerido como ESPECIALISTA EN FORMULACION Y/O EVALUACION DE PROYECTOS.</p> <p><u>Acreditación:</u></p> <p>El título de economista o ingeniera economista será verificado por el órgano encargado de las contrataciones o el comité de selección, según corresponda, en el Registro Nacional de Grados Académicos y Títulos Profesionales en el portal web de la Superintendencia Nacional de Educación Superior Universitaria - SUNEDU a través del siguiente link: https://enlinea.sunedu.gob.pe/</p> <p>En caso título de economista o ingeniero economista no se encuentre inscrito en el referido registro, el postor debe presentar la copia del diploma respectivo a fin de acreditar la formación académica requerida.</p> <p>Personal clave 3:</p> <p>Título profesional de ingeniería civil (con especialidad en sanitaria) y/o ingeniería sanitaria del personal clave requerido como ESPECIALISTA SANITARIO.</p> <p><u>Acreditación:</u></p>

Carlos Manuel Palma
INGENIERO CIVIL
REG. CUP N° 234595

YOISI PALCO ALBERCA
ECONOMISTA
CUP N° 607

MUNICIPALIDAD DISTRITAL DE TAMBOGRANDE
Carlos Santos Wina
FORMULADORA

264

<p>El título de ingeniería civil y/o sanitaria será verificado por el órgano encargado de las contrataciones o el comité de selección, según corresponda, en el Registro Nacional de Grados Académicos y Títulos Profesionales en el portal web de la Superintendencia Nacional de Educación Superior Universitaria - SUNEDU a través del siguiente link: https://enlinea.sunedu.gob.pe/</p> <p>En caso título de ingeniería civil y/o sanitaria no se encuentre inscrito en el referido registro, el postor debe presentar la copia del diploma respectivo a fin de acreditar la formación académica requerida.</p> <p>Personal clave 4:</p> <p>Título profesional de INGENIERO CIVIL del personal clave requerido como ESPECIALISTA EN COSTOS Y PRESUPUESTOS.</p> <p><u>Acreditación:</u></p> <p>El título de Ingeniería civil será verificado por el órgano encargado de las contrataciones o el comité de selección, según corresponda, en el Registro Nacional de Grados Académicos y Títulos Profesionales en el portal web de la Superintendencia Nacional de Educación Superior Universitaria - SUNEDU a través del siguiente link: https://enlinea.sunedu.gob.pe/</p> <p>En caso título ingeniería civil no se encuentre inscrito en el referido registro, el postor debe presentar la copia del diploma respectivo a fin de acreditar la formación académica requerida.</p> <p>Personal clave 5:</p> <p>Título profesional de Ing. Mecánico eléctrico del personal clave requerido como ESPECIALISTA ELECTROMECHANICO.</p> <p><u>Acreditación:</u></p> <p>El título de Ing. Mecánico eléctrico será verificado por el órgano encargado de las contrataciones o el comité de selección, según corresponda, en el Registro Nacional de Grados Académicos y Títulos Profesionales en el portal web de la Superintendencia Nacional de Educación Superior Universitaria - SUNEDU a través del siguiente link: https://enlinea.sunedu.gob.pe/</p> <p>En caso título Ing. Mecánico eléctrico no se encuentre inscrito en el referido registro, el postor debe presentar la copia del diploma respectivo a fin de acreditar la formación académica requerida.</p> <p>Sin perjuicio de lo anterior, los postores deben llenar y presentar el Anexo N° 9 referido al personal clave propuesto para la ejecución del servicio de consultoría.</p> <p>Importante</p> <p><i>Se debe aceptar las diferentes denominaciones utilizadas para acreditar la carrera profesional requerida, aun cuando no coincida literalmente con aquella prevista en las bases (por ejemplo Ingeniería Ambiental, Ingeniería en Gestión Ambiental, Ingeniería y Gestión Ambiental u otras denominaciones).</i></p>

B.3 CAPACIDAD TÉCNICA Y PROFESIONAL

INGENIERO CIVIL
REG. CIP. N° 234695

YONIS PAICO ALBERCA
ECONOMISTA
C.R. N° 607

MUNICIPALIDAD DISTRITAL DE TAMBOGRANDE
Econ. ROSA ELIZABETH SANTOS NIÑA
FORMULADORA

267

B.3.1	EQUIPAMIENTO ESTRATÉGICO
	<p><u>Requisitos:</u></p> <ul style="list-style-type: none"> • 01 equipo de cómputo (Laptop y/o computadora de escritorio mínima i5) • 01 camioneta 4X4 • 01 impresora multifuncional • Estación total, calibración 2", calibración no mayor a 01 año <p><u>Acreditación:</u></p> <p>Copia de documentos que sustenten la propiedad, la posesión, el compromiso de compra venta o alquiler u otro documento que acredite la disponibilidad del equipamiento estratégico requerido. (no cabe presentar declaración jurada)</p> <p>Importante</p> <p><i>En el caso que el postor sea un consorcio los documentos de acreditación de este requisito pueden estar a nombre del consorcio o de uno de sus integrantes.</i></p>
B.3.2	METODOLOGÍA PROPUESTA
	<p>Se considerará la metodología propuesta por el postor para la ejecución de la consultoría, cuyo contenido mínimo es el siguiente:</p> <ul style="list-style-type: none"> • Objetivo • Metodología a ser empleada (en la que se basa la metodología propuesta, panel fotográfico de las calles, croquis de calles) • Descripción de conceptos básicos de la metodología • Planificación de las actividades a realizar (cronograma de actividades). • Plano de ubicación <p><u>Acreditación:</u></p> <p>Se acreditará mediante la presentación del documento que sustenta la metodología propuesta.</p>
C	EXPERIENCIA DEL POSTOR EN LA ESPECIALIDAD
	<p><u>Requisitos:</u></p> <p>El postor debe acreditar un monto facturado acumulado equivalente a S/ 150,00.00 (Ciento cincuenta mil con 00/100 soles), por la contratación de servicios de consultoría iguales o similares al objeto de la convocatoria, durante los diez (10) años anteriores a la fecha de la presentación de ofertas que se computarán desde la fecha de la conformidad o emisión del comprobante de pago, según corresponda.</p> <p>Se consideran servicios de consultoría similares a los siguientes: Se considera iguales y/o similares proyectos de inversión a nivel fichas técnicas viables y/o estudios de preinversión y/o prefactibilidad y/o factibilidades en el marco del SNIP o INVIERTE de mejoramiento y/o ampliación y/o creación de proyectos y/o expedientes técnicos en agua y saneamiento urbano y/o rural.</p> <p><u>Acreditación:</u></p> <p>La experiencia del postor en la especialidad se acreditará con copia simple de (i) contratos u órdenes de servicios, y su respectiva conformidad o constancia de prestación; o (ii) comprobantes de pago cuya cancelación se acredite documental y fehacientemente, con voucher de depósito, nota de abono, reporte de estado de cuenta, cualquier otro documento emitido por Entidad del sistema financiero que acredite el abono o mediante</p>

CARLOS MANUEL PEÑA DURILLO
INGENIERO CIVIL
REG. CIP. N° 234555

YOCIS PAICO ALBERCA
ECONOMISTA
CER. N° 607

MUNICIPALIDAD DISTRITAL DE TAMBOGRANDE
YOCIS PAICO ALBERCA
ECONOMISTA
FORMULADORA

262

<p>cancelación en el mismo comprobante de pago¹.</p> <p>Los postores pueden presentar hasta un máximo de veinte (20) contrataciones para acreditar el requisito de calificación y el factor "Experiencia de Postor en la Especialidad".</p> <p>En caso los postores presenten varios comprobantes de pago para acreditar una sola contratación, se debe acreditar que corresponden a dicha contratación; de lo contrario, se asumirá que los comprobantes acreditan contrataciones independientes, en cuyo caso solo se considerará, las veinte (20) primeras contrataciones indicadas en el Anexo N° 10 referido a la Experiencia del Postor en la Especialidad.</p> <p>En el caso de servicios de ejecución periódica, solo se considera como experiencia la parte del contrato que haya sido ejecutada durante los diez (10) años anteriores a la fecha de presentación de ofertas, debiendo adjuntarse copia de las conformidades correspondientes a tal parte o los respectivos comprobantes de pago cancelados.</p> <p>En los casos que se acredite experiencia adquirida en consorcio, debe presentarse la promesa de consorcio o el contrato de consorcio del cual se desprenda fehacientemente el porcentaje de las obligaciones que se asumió en el contrato presentado; de lo contrario, no se computará la experiencia proveniente de dicho contrato.</p> <p>Asimismo, cuando se presenten contratos derivados de procesos de selección convocados antes del 20.09.2012, la calificación se ceñirá al método descrito en la Directiva "Participación de Proveedores en Consorcio en las Contrataciones del Estado", debiendo presumirse que el porcentaje de las obligaciones equivale al porcentaje de participación de la promesa de consorcio o del contrato de consorcio. En caso que en dichos documentos no se consigne el porcentaje de participación se presumirá que las obligaciones se ejecutaron en partes iguales.</p> <p>Si el titular de la experiencia no es el postor, consignar si dicha experiencia corresponde a la matriz en caso de que el postor sea sucursal, o fue transmitida por reorganización societaria, debiendo acompañar la documentación sustentatoria correspondiente.</p> <p>Si el postor acredita experiencia de otra persona jurídica como consecuencia de una reorganización societaria, debe presentar adicionalmente el Anexo N° 11.</p> <p>Cuando en los contratos, órdenes de servicios o comprobantes de pago el monto facturado se encuentre expresado en moneda extranjera, debe indicarse el tipo de cambio venta publicado por la Superintendencia de Banca, Seguros y AFP correspondiente a la fecha de suscripción del contrato, de emisión de la orden de servicio o de cancelación del comprobante de pago, según corresponda.</p> <p>Sin perjuicio de lo anterior, los postores deben llenar y presentar el Anexo N° 10 referido a la Experiencia del Postor en la Especialidad.</p>
--

¹ Cabe precisar que, de acuerdo con la Resolución N° 0055-2018-TCE-S1 del Tribunal de Contrataciones del Estado:

"... el solo sello de cancelado en el comprobante, cuando ha sido colocado por el propio postor, no puede ser considerado como una acreditación que produzca fe fehaciente en relación a que se encuentra cancelado. Admitir esto equivaldría a considerar como válida la sola declaración del postor afirmando que el comprobante de pago ha sido cancelado"

(...)

"Situación diferente se suscita ante el sello colocado por el cliente del postor [sea utilizando el término "cancelado" o "pagado"] supuesto en el cual si se contaría con la declaración de un tercero que brinde certeza, ante la cual debiera reconocerse la validez de la experiencia".

INGENIERO CIVIL
REG. C.I.P. N° 234895

ECONOMISTA
CERN 507

FORMULADORA

268

Importante

- El órgano encargado de las contrataciones o el comité de selección, según corresponda, debe valorar de manera integral los documentos presentados por el postor para acreditar la experiencia. En tal sentido, aun cuando en los documentos presentados la denominación del objeto contractual no coincida literalmente con el previsto en las bases, se deberá validar la experiencia si las actividades que ejecutó el postor corresponden a la experiencia requerida.
- En el caso de consorcios, la calificación de la experiencia se realiza conforme a la Directiva "Participación de Proveedores en Consorcio en las Contrataciones del Estado".

CARLOS ALBERTO PAREDA
INGENIERO CIVIL
REG. C.O.P. N° 234895

YOISI PALCO ALBERCA
ECONOMISTA
C.O.P. N° 697

MUNICIPALIDAD DISTRITAL DE TAMBOGRANDE
EVELYN SOTELO NOLASCO
FORMULADORA

CAPÍTULO IV FACTORES DE EVALUACIÓN

EVALUACIÓN TÉCNICA (Puntaje: 100 Puntos)

Importante para la Entidad

De acuerdo con el artículo 51 del Reglamento, se **debe** establecer los siguientes factores de evaluación::

Esta nota deberá ser eliminada una vez culminada la elaboración de las bases, así como los factores de evaluación que no se incluyan

FACTORES DE EVALUACIÓN		PUNTAJE / METODOLOGÍA PARA SU ASIGNACIÓN
A.	EXPERIENCIA DEL POSTOR EN LA ESPECIALIDAD	60 puntos
	<p><u>Evaluación:</u></p> <p>El postor debe acreditar un monto facturado acumulado equivalente a S/ 150,000.00, por la contratación de servicios de consultoría iguales o similares al objeto de la convocatoria, durante los diez (10) años anteriores a la fecha de la presentación de ofertas que se computarán desde la fecha de la conformidad o emisión del comprobante de pago, según corresponda.</p> <p><u>Acreditación:</u></p> <p>La experiencia en la especialidad se acreditará con copia simple de (i) contratos u órdenes de servicios y su respectiva conformidad o constancia de prestación; o (ii) comprobantes de pago cuya cancelación se acredite documental y fehacientemente, con voucher de depósito, nota de abono, reporte de estado de cuenta, cualquier otro documento emitido por Entidad del sistema financiero que acredite el abono o mediante cancelación en el mismo comprobante de pago¹⁴.</p> <p>Las disposiciones sobre el requisito de calificación “Experiencia del postor en la especialidad” previstas en el literal C del numeral 3.2 del Capítulo III de la presente sección de las bases resultan aplicables para el presente factor.</p>	<p>M = Monto facturado acumulado por el postor por la prestación de servicios de consultoría en la especialidad.</p> <p>M >= S/ 150,000.00 ¹⁵: 60 puntos</p> <p>M >= S/ 100,000.00 y < S/ S/ 150,000.00 50 puntos</p> <p>M > S/ 50,000.00 ¹⁶ y < S/ S/ 100,000.00: 40 puntos</p>
B.	METODOLOGÍA PROPUESTA	40 puntos
	<p><u>Evaluación:</u></p> <p>Se evaluará la metodología propuesta por el postor para la ejecución de la consultoría de obra, cuyo contenido mínimo es el siguiente:</p> <ul style="list-style-type: none"> ▪ Objetivo ▪ Metodología a ser empleada (en la que se basa la metodología propuesta, panel fotográfico de las calles, croquis de calles) ▪ Descripción de conceptos básicos de la metodología ▪ Planificación de las actividades a realizar (cronograma de actividades). ▪ Plano de ubicación ▪ Responsable por actividad <p>Riesgos advertidos</p> <p><u>Acreditación:</u></p> <p>Se acreditará mediante la presentación del documento que sustente la metodología propuesta.</p>	<p>Desarrolla la metodología que sustenta la oferta 40 puntos</p> <p>No desarrolla la metodología que sustentela oferta 0 puntos</p>

FACTORES DE EVALUACIÓN	PUNTAJE / METODOLOGÍA PARA SU ASIGNACIÓN
PUNTAJE TOTAL	100 puntos ¹⁴

EVALUACIÓN ECONÓMICA (Puntaje: 100 Puntos)

FACTOR DE EVALUACIÓN	PUNTAJE / METODOLOGÍA PARA SU ASIGNACIÓN
A. PRECIO	
<p><u>Evaluación:</u></p> <p>Se evaluará considerando la oferta económica del postor.</p> <p><u>Acreditación:</u></p> <p>Se acreditará mediante el documento que contiene la oferta económica (Anexo N° 7).</p>	<p>La evaluación consistirá en asignar un puntaje de cien (100) puntos a la oferta de precio más bajo y otorga a las demás ofertas puntajes inversamente proporcionales a sus respectivos precios, según la siguiente fórmula:</p> $P_i = \frac{O_m \times PMP}{O_i}$ <p>Donde:</p> <p>I = Oferta. P_i = Puntaje de la oferta a evaluar. O_i = Precio i. O_m = Precio de la oferta más baja. PMP= Puntaje máximo del precio.</p>
PUNTAJE TOTAL	100 puntos

¹⁴ Es la suma de los puntajes de todos los factores de evaluación, incluyendo los opcionales.

CAPÍTULO V PROFORMA DEL CONTRATO

Importante

Dependiendo del objeto del contrato, de resultar indispensable, puede incluirse cláusulas adicionales o la adecuación de las propuestas en el presente documento, las que en ningún caso pueden contemplar disposiciones contrarias a la normativa vigente ni a lo señalado en este capítulo.

Conste por el presente documento, la contratación del servicio de consultoría formulación y evaluación del estudio de inversión pública a nivel de ficha técnica estándar denominada **"MEJORAMIENTO Y AMPLIACIÓN DEL SERVICIO DE AGUA POTABLE URBANO Y ALCANTARILLADO EN EL SECTOR NORESTE DE LA CIUDAD DEL DISTRITO DE TAMBOGRANDE – PROVINCIA DE PIURA – DEPARTAMENTO DE PIURA"**, que celebra de una parte **LA MUNICIPALIDAD DISTRITAL DE TAMBOGRANDE**, en adelante LA ENTIDAD, con RUC N° **20146736875**, con domicilio legal en Jr. Castilla N° 449, en el Distrito de Tambogrande, Departamento y Región de Piura, representada por su, designado con las atribuciones y responsabilidades propias del cargo mediante de fecha y, quien actúa en uso de las facultades delegadas mediante de fecha, identificado con **DNI N°**, y de otra parte [.....], con RUC N° [.....], con domicilio legal en [.....], inscrita en la Ficha N° [.....] Asiento N° [.....] del Registro de Personas Jurídicas de la ciudad de [.....], debidamente representado por su Representante Legal, [.....], con DNI N° [.....], según poder inscrito en la Ficha N° [.....], Asiento N° [.....] del Registro de Personas Jurídicas de la ciudad de [.....], a quien en adelante se le denominará EL CONTRATISTA en los términos y condiciones siguientes:

CLÁUSULA PRIMERA: ANTECEDENTES

Con fecha [.....], el órgano encargado de las contrataciones o el comité de selección, según corresponda, adjudicó la buena pro de la **ADJUDICACIÓN SIMPLIFICADA N°31-2024-MDT-CS - SEGUNDA CONVOCATORIA** para la contratación del servicio de consultoría formulación y evaluación del estudio de inversión pública a nivel de ficha técnica estándar denominada **"MEJORAMIENTO Y AMPLIACIÓN DEL SERVICIO DE AGUA POTABLE URBANO Y ALCANTARILLADO EN EL SECTOR NORESTE DE LA CIUDAD DEL DISTRITO DE TAMBOGRANDE – PROVINCIA DE PIURA – DEPARTAMENTO DE PIURA"**,

a [INDICAR NOMBRE DEL GANADOR DE LA BUENA PRO], cuyos detalles e importe constan en los documentos integrantes del presente contrato.

CLÁUSULA SEGUNDA: OBJETO

El presente contrato tiene por objeto servicio de contratación del servicio de consultoría formulación y evaluación del estudio de inversión pública a nivel de ficha técnica estándar denominada **"MEJORAMIENTO Y AMPLIACIÓN DEL SERVICIO DE AGUA POTABLE URBANO Y ALCANTARILLADO EN EL SECTOR NORESTE DE LA CIUDAD DEL DISTRITO DE TAMBOGRANDE – PROVINCIA DE PIURA – DEPARTAMENTO DE PIURA"**.

CLÁUSULA TERCERA: MONTO CONTRACTUAL

El monto total del presente contrato asciende a [SOLES.....] que incluye todos los impuestos de Ley.

Este monto comprende el costo del servicio de consultoría, todos los tributos, seguros, transporte, inspecciones, pruebas y, de ser el caso, los costos laborales conforme a la legislación vigente, así como cualquier otro concepto que pueda tener incidencia sobre la

ejecución del servicio de consultoría materia del presente contrato.

CLÁUSULA CUARTA: DEL PAGO¹⁵

LA ENTIDAD se obliga a pagar la contraprestación a EL CONTRATISTA en [SOLES], en [INDICAR SI SE TRATA DE PAGO ÚNICO, PAGOS PARCIALES O PAGOS PERIÓDICOS O SEGÚN TARIFA EN EL CASO DE PROCEDIMIENTOS CONVOCADOS BAJO EL SISTEMA DE CONTRATACIÓN DE TARIFAS], luego de la recepción formal y completa de la documentación correspondiente, según lo establecido en el artículo 171 del Reglamento de la Ley de Contrataciones del Estado.

Para tal efecto, el responsable de otorgar la conformidad de la prestación deberá hacerlo en un plazo que no excederá de los quince (15) días, bajo responsabilidad de dicho funcionario.

LA ENTIDAD debe efectuar el pago dentro de los diez (10) días calendario siguientes de otorgada la conformidad de los servicios, siempre que se verifiquen las condiciones establecidas en el contrato para ello, bajo responsabilidad del funcionario competente.

En caso de retraso en el pago por parte de LA ENTIDAD, salvo que se deba a caso fortuito o fuerza mayor, EL CONTRATISTA tendrá derecho al pago de intereses legales conforme a lo establecido en el artículo 39 de la Ley de Contrataciones del Estado y en el artículo 171 de su Reglamento, los que se computan desde la oportunidad en que el pago debió efectuarse.

CLÁUSULA QUINTA: DEL PLAZO DE LA EJECUCIÓN DE LA PRESTACIÓN

El plazo de ejecución del presente contrato es de [.....], el mismo que se computa desde [CONSIGNAR SI ES DEL DÍA SIGUIENTE DEL PERFECCIONAMIENTO DEL CONTRATO, DESDE LA FECHA QUE SE ESTABLEZCA EN EL CONTRATO O DESDE LA FECHA EN QUE SE CUMPLAN LAS CONDICIONES PREVISTAS EN EL CONTRATO PARA EL INICIO DE LA EJECUCIÓN, DEBIENDO INDICAR LAS MISMAS EN ESTE ÚLTIMO CASO].

Importante para la Entidad

De preverse en los Términos de Referencia la ejecución de actividades de instalación, implementación u otros que deban realizarse de manera previa al inicio del plazo de ejecución, se debe consignar lo siguiente:

“El plazo para la [CONSIGNAR LAS ACTIVIDADES PREVIAS PREVISTAS EN LOS TÉRMINOS DE REFERENCIA] es de [.....], el mismo que se computa desde [INDICAR CONDICIÓN CON LA QUE DICHAS ACTIVIDADES SE INICIAN].”

Incorporar a las bases o eliminar, según corresponda.

Importante para la Entidad

En el caso de contratación de prestaciones accesorias, se puede incluir la siguiente cláusula:

CLÁUSULA ...: PRESTACIONES ACCESORIAS¹⁶

“Las prestaciones accesorias tienen por objeto [CONSIGNAR EL OBJETO DE LAS PRESTACIONES ACCESORIAS].

El monto de las prestaciones accesorias asciende a [CONSIGNAR MONEDA Y MONTO], que incluye todos los impuestos de Ley.

El plazo de ejecución de las prestaciones accesorias es de [.....], el mismo que se computa desde [CONSIGNAR SI ES DEL DÍA SIGUIENTE DEL CUMPLIMIENTO DE LAS PRESTACIONES

¹⁵ En cada caso concreto, dependiendo de la naturaleza del contrato, podrá adicionarse la información que resulte pertinente a efectos de generar el pago.

¹⁶ De conformidad con la Directiva sobre prestaciones accesorias, los contratos relativos al cumplimiento de la(s) prestación(es) principal(es) y de la(s) prestación(es) accesorias, pueden estar contenidos en uno o dos documentos. En el supuesto que ambas prestaciones estén contenidas en un mismo documento, estas deben estar claramente diferenciadas, debiendo indicarse entre otros aspectos, el precio y plazo de cada prestación.

PRINCIPALES, DESDE LA FECHA QUE SE ESTABLEZCA EN EL CONTRATO O DESDE LA FECHA EN QUE SE CUMPLAN LAS CONDICIONES PREVISTAS EN EL CONTRATO PARA EL INICIO DE LA EJECUCIÓN DE LAS PRESTACIONES ACCESORIAS, DEBIENDO INDICAR LAS MISMAS EN ESTE ULTIMO CASO].

[DE SER EL CASO, INCLUIR OTROS ASPECTOS RELACIONADOS A LA EJECUCIÓN DE LAS PRESTACIONES ACCESORIAS].”

Incorporar a las bases o eliminar, según corresponda

CLÁUSULA SEXTA: PARTES INTEGRANTES DEL CONTRATO

El presente contrato está conformado por las bases integradas, la oferta ganadora¹⁷, así como los documentos derivados del procedimiento de selección que establezcan obligaciones para las partes.

CLÁUSULA SÉTIMA: GARANTÍAS

EL CONTRATISTA entregó al perfeccionamiento del contrato la respectiva garantía incondicional, solidaria, irrevocable, y de realización automática en el país al solo requerimiento, a favor de LA ENTIDAD, por los conceptos, montos y vigencias siguientes:

- De fiel cumplimiento del contrato: [CONSIGNAR EL MONTO], a través de la [INDICAR EL TIPO DE GARANTÍA PRESENTADA] N° [INDICAR NÚMERO DEL DOCUMENTO] emitida por [SEÑALAR EMPRESA QUE LA EMITE]. Monto que es equivalente al diez por ciento (10%) del monto del contrato original, la misma que debe mantenerse vigente hasta la conformidad de la recepción de la prestación.

Importante

Al amparo de lo dispuesto en el numeral 149.4 del artículo 149 del Reglamento de la Ley de Contrataciones del Estado, en los contratos de consultoría en general, si el postor ganador de la buena pro solicita la retención del diez por ciento (10%) del monto del contrato original como garantía de fiel cumplimiento de contrato, debe consignarse lo siguiente:

“De fiel cumplimiento del contrato: [CONSIGNAR EL MONTO], a través de la retención que debe efectuar LA ENTIDAD, durante la primera mitad del número total de pagos a realizarse, de forma prorrateada, con cargo a ser devuelto a la finalización del mismo.”

En el caso que corresponda, consignar lo siguiente:

- Garantía fiel cumplimiento por prestaciones accesorias: [CONSIGNAR EL MONTO], a través de la [INDICAR EL TIPO DE GARANTÍA PRESENTADA] N° [INDICAR NÚMERO DEL DOCUMENTO] emitida por [SEÑALAR EMPRESA QUE LA EMITE], la misma que debe mantenerse vigente hasta el cumplimiento total de las obligaciones garantizadas.

Importante

Al amparo de lo dispuesto en el numeral 151.2 del artículo 151 del Reglamento de la Ley de Contrataciones del Estado, si el postor ganador de la buena pro solicita la retención del diez por ciento (10%) del monto del contrato de la prestación accesorias como garantía de fiel cumplimiento de prestaciones accesorias, debe consignarse lo siguiente:

“De fiel cumplimiento por prestaciones accesorias: [CONSIGNAR EL MONTO], a través de la retención que debe efectuar LA ENTIDAD, durante la primera mitad del número total de pagos a realizarse, de forma prorrateada, con cargo a ser devuelto a la finalización del mismo.”

Importante

¹⁷ La oferta ganadora comprende a la oferta técnica y oferta económica del postor ganador de la buena pro.

De conformidad con el literal a) del artículo 152 del Reglamento, no se constituirá garantía de fiel cumplimiento del contrato ni garantía de fiel cumplimiento por prestaciones accesorias, en contratos cuyos montos sean iguales o menores a doscientos mil Soles (S/ 200,000.00). Dicha excepción también aplica a los contratos derivados de procedimientos de selección por relación de ítems, cuando el monto del ítem adjudicado o la sumatoria de los montos de los ítems adjudicados no superen el monto señalado anteriormente.

CLÁUSULA OCTAVA: EJECUCIÓN DE GARANTÍAS POR FALTA DE RENOVACIÓN

LA ENTIDAD puede solicitar la ejecución de las garantías cuando EL CONTRATISTA no las hubiere renovado antes de la fecha de su vencimiento, conforme a lo dispuesto en el literal a) del numeral 155.1 del artículo 155 del Reglamento de la Ley de Contrataciones del Estado.

Importante para la Entidad

Sólo en el caso que la Entidad hubiese previsto otorgar adelanto, se debe incluir la siguiente cláusula:

CLÁUSULA NOVENA: ADELANTO DIRECTO

“LA ENTIDAD otorgará [CONSIGNAR NÚMERO DE ADELANTOS A OTORGARSE] adelantos directos por el [CONSIGNAR PORCENTAJE QUE NO DEBE EXCEDER DEL 30% DEL MONTO DEL CONTRATO ORIGINAL] del monto del contrato original.

EL CONTRATISTA debe solicitar los adelantos dentro de [CONSIGNAR EL PLAZO Y OPORTUNIDAD PARA LA SOLICITUD], adjuntando a su solicitud la garantía por adelantos mediante carta fianza o póliza de caución acompañada del comprobante de pago correspondiente. Vencido dicho plazo no procederá la solicitud.

LA ENTIDAD debe entregar el monto solicitado dentro de [CONSIGNAR EL PLAZO] siguientes a la presentación de la solicitud del contratista.”

Incorporar a las bases o eliminar, según corresponda.

CLÁUSULA DÉCIMA: CONFORMIDAD DE LA PRESTACIÓN DEL SERVICIO

La conformidad de la prestación del servicio se regula por lo dispuesto en el artículo 168 del Reglamento de la Ley de Contrataciones del Estado. La conformidad será otorgada por [CONSIGNAR EL ÁREA O UNIDAD ORGÁNICA QUE OTORGARÁ LA CONFORMIDAD].

De existir observaciones, LA ENTIDAD las comunica al CONTRATISTA, indicando claramente el sentido de estas, otorgándole un plazo para subsanar no menor de cinco (5) ni mayor de quince (15) días. Si pese al plazo otorgado, EL CONTRATISTA no cumpliera a cabalidad con la subsanación, LA ENTIDAD puede otorgar al CONTRATISTA periodos adicionales para las correcciones pertinentes. En este supuesto corresponde aplicar la penalidad por mora desde el vencimiento del plazo para subsanar.

Este procedimiento no resulta aplicable cuando la consultoría manifiestamente no cumplan con las características y condiciones ofrecidas, en cuyo caso LA ENTIDAD no otorga la conformidad, debiendo considerarse como no ejecutada la prestación, aplicándose la penalidad que corresponda por cada día de atraso.

CLÁUSULA UNDÉCIMA: DECLARACIÓN JURADA DEL CONTRATISTA

EL CONTRATISTA declara bajo juramento que se compromete a cumplir las obligaciones derivadas del presente contrato, bajo sanción de quedar inhabilitado para contratar con el Estado en caso de incumplimiento.

CLÁUSULA DUODÉCIMA: RESPONSABILIDAD POR VICIOS OCULTOS

La conformidad del servicio por parte de LA ENTIDAD no enerva su derecho a reclamar posteriormente por defectos o vicios ocultos, conforme a lo dispuesto por los artículos 40 de la Ley de Contrataciones del Estado y 173 de su Reglamento.

El plazo máximo de responsabilidad del contratista es de [CONSIGNAR TIEMPO EN AÑOS,

NO MENOR DE UN (1) AÑO] año(s) contado a partir de la conformidad otorgada por LA ENTIDAD.

CLÁUSULA DÉCIMA TERCERA: PENALIDADES

Si EL CONTRATISTA incurre en retraso injustificado en la ejecución de las prestaciones objeto del contrato, LA ENTIDAD le aplica automáticamente una penalidad por mora por cada día de atraso, de acuerdo a la siguiente fórmula:

$$\text{Penalidad Diaria} = \frac{0.10 \times \text{monto vigente}}{F \times \text{plazo vigente en días}}$$

Donde:

F = 0.25 para plazos mayores a sesenta (60) días o;

F = 0.40 para plazos menores o iguales a sesenta (60) días.

El retraso se justifica a través de la solicitud de ampliación de plazo debidamente aprobado. Adicionalmente, se considera justificado el retraso y en consecuencia no se aplica penalidad, cuando EL CONTRATISTA acredite, de modo objetivamente sustentado, que el mayor tiempo transcurrido no le resulta imputable. En este último caso la calificación del retraso como justificado por parte de LA ENTIDAD no da lugar al pago de gastos generales ni costos directos de ningún tipo, conforme el numeral 162.5 del artículo 162 del Reglamento de la Ley de Contrataciones del Estado.

Adicionalmente a la penalidad por mora se aplicará la siguiente penalidad:

Otras penalidades			
N°	Supuestos de aplicación de penalidad	Forma de cálculo	Procedimiento
1	En caso el contratista incumpla con su obligación de ejecutar la prestación con el personal acreditado o debidamente sustituido.	[INCLUIR LA FORMA DE CÁLCULO, QUE NO PUEDE SER MENOR A LA MITAD DE UNA UNIDAD IMPOSITIVA TRIBUTARIA (0.5 UIT) NI MAYOR A UNA (1) UIT] por cada día de ausencia del personal.	Según informe del [CONSIGNAR EL ÁREA USUARIA A CARGO DE LA SUPERVISIÓN DEL CONTRATO].
2	(...)		

Importante

De haberse previsto establecer penalidades distintas a la penalidad por mora, incluir dichas penalidades, los supuestos de aplicación de penalidad, la forma de cálculo de la penalidad para cada supuesto y el procedimiento mediante el cual se verifica el supuesto a penalizar, conforme el artículo 163 del Reglamento de la Ley de Contrataciones del Estado.

Estas penalidades se deducen de los pagos a cuenta o del pago final, según corresponda; o si fuera necesario, se cobra del monto resultante de la ejecución de la garantía de fiel cumplimiento.

Estos dos (2) tipos de penalidades pueden alcanzar cada una un monto máximo equivalente al diez por ciento (10%) del monto del contrato vigente, o de ser el caso, del ítem que debió ejecutarse.

Cuando se llegue a cubrir el monto máximo de la penalidad por mora o el monto máximo para otras penalidades, de ser el caso, LA ENTIDAD puede resolver el contrato por incumplimiento.

CLÁUSULA DÉCIMA CUARTA: RESOLUCIÓN DEL CONTRATO

Cualquiera de las partes puede resolver el contrato, de conformidad con el numeral 32.3 del artículo 32 y artículo 36 de la Ley de Contrataciones del Estado, y el artículo 164 de su Reglamento. De darse el caso, LA ENTIDAD procederá de acuerdo a lo establecido en el artículo 165 del Reglamento de la Ley de Contrataciones del Estado.

CLÁUSULA DÉCIMA QUINTA: RESPONSABILIDAD DE LAS PARTES

Cuando se resuelva el contrato por causas imputables a algunas de las partes, se debe resarcir los daños y perjuicios ocasionados, a través de la indemnización correspondiente. Ello no obsta la aplicación de las sanciones administrativas, penales y pecuniarias a que dicho incumplimiento diere lugar, en el caso que éstas correspondan.

Lo señalado precedentemente no exime a ninguna de las partes del cumplimiento de las demás obligaciones previstas en el presente contrato.

CLÁUSULA DÉCIMA SEXTA: ANTICORRUPCIÓN

EL CONTRATISTA declara y garantiza no haber, directa o indirectamente, o tratándose de una persona jurídica a través de sus socios, integrantes de los órganos de administración, apoderados, representantes legales, funcionarios, asesores o personas vinculadas a las que se refiere el artículo 7 del Reglamento de la Ley de Contrataciones del Estado, ofrecido, negociado o efectuado, cualquier pago o, en general, cualquier beneficio o incentivo ilegal en relación al contrato.

Asimismo, el CONTRATISTA se obliga a conducirse en todo momento, durante la ejecución del contrato, con honestidad, probidad, veracidad e integridad y de no cometer actos ilegales o de corrupción, directa o indirectamente o a través de sus socios, accionistas, participacionistas, integrantes de los órganos de administración, apoderados, representantes legales, funcionarios, asesores y personas vinculadas a las que se refiere el artículo 7 del Reglamento de la Ley de Contrataciones del Estado.

Además, EL CONTRATISTA se compromete a i) comunicar a las autoridades competentes, de manera directa y oportuna, cualquier acto o conducta ilícita o corrupta de la que tuviera conocimiento; y ii) adoptar medidas técnicas, organizativas y/o de personal apropiadas para evitar los referidos actos o prácticas.

Finalmente, EL CONTRATISTA se compromete a no colocar a los funcionarios públicos con los que deba interactuar, en situaciones reñidas con la ética. En tal sentido, reconoce y acepta la prohibición de ofrecerles a éstos cualquier tipo de obsequio, donación, beneficio y/o gratificación, ya sea de bienes o servicios, cualquiera sea la finalidad con la que se lo haga.

CLÁUSULA DÉCIMA SÉTIMA: MARCO LEGAL DEL CONTRATO

Sólo en lo no previsto en este contrato, en la Ley de Contrataciones del Estado y su Reglamento, en las directivas que emita el OSCE y demás normativa especial que resulte aplicable, serán de aplicación supletoria las disposiciones pertinentes del Código Civil vigente, cuando corresponda, y demás normas de derecho privado.

CLÁUSULA DÉCIMA OCTAVA: SOLUCIÓN DE CONTROVERSIAS¹⁸

Las controversias que surjan entre las partes durante la ejecución del contrato se resuelven mediante conciliación o arbitraje, según el acuerdo de las partes.

Cualquiera de las partes tiene derecho a iniciar el arbitraje a fin de resolver dichas controversias dentro del plazo de caducidad previsto en la Ley de Contrataciones del Estado y su Reglamento.

¹⁸ De acuerdo con el numeral 225.3 del artículo 225 del Reglamento, las partes pueden recurrir al arbitraje ad hoc cuando las controversias deriven de procedimientos de selección cuyo valor estimado sea menor o igual a cinco millones con 00/100 soles (S/ 5 000 000,00).

Facultativamente, cualquiera de las partes tiene el derecho a solicitar una conciliación dentro del plazo de caducidad correspondiente, según lo señalado en el artículo 224 del Reglamento de la Ley de Contrataciones del Estado, sin perjuicio de recurrir al arbitraje, en caso no se llegue a un acuerdo entre ambas partes o se llegue a un acuerdo parcial. Las controversias sobre nulidad del contrato solo pueden ser sometidas a arbitraje.

El Laudo arbitral emitido es inapelable, definitivo y obligatorio para las partes desde el momento de su notificación, según lo previsto en el numeral 45.21 del artículo 45 de la Ley de Contrataciones del Estado.

CLÁUSULA DÉCIMA NOVENA: FACULTAD DE ELEVAR A ESCRITURA PÚBLICA

Cualquiera de las partes puede elevar el presente contrato a Escritura Pública corriendo con todos los gastos que demande esta formalidad.

CLÁUSULA VIGÉSIMA: DOMICILIO PARA EFECTOS DE LA EJECUCIÓN CONTRACTUAL

Las partes declaran el siguiente domicilio para efecto de las notificaciones que se realicen durante la ejecución del presente contrato:

DOMICILIO DE LA ENTIDAD: [.....]

DOMICILIO DEL CONTRATISTA: [CONSIGNAR EL DOMICILIO SEÑALADO POR EL POSTOR GANADOR DE LA BUENA PRO AL PRESENTAR LOS REQUISITOS PARA EL PERFECCIONAMIENTO DEL CONTRATO]

La variación del domicilio aquí declarado de alguna de las partes debe ser comunicada a la otra parte, formalmente y por escrito, con una anticipación no menor de quince (15) días calendario.

De acuerdo con las bases integradas, la oferta y las disposiciones del presente contrato, las partes lo firman por duplicado en señal de conformidad en la ciudad de [.....] al [CONSIGNAR FECHA].

“LA ENTIDAD”

“EL CONTRATISTA”

Importante

Este documento puede firmarse digitalmente si ambas partes cuentan con firma digital, según la Ley N° 27269, Ley de Firmas y Certificados Digitales¹⁹.

¹⁹ Para mayor información sobre la normativa de firmas y certificados digitales ingresar a: <https://www.indecopi.gob.pe/web/firmas-digitales/firmar-y-certificados-digitales>

ANEXOS

ANEXO N° 1

DECLARACIÓN JURADA DE DATOS DEL POSTOR

Señores

COMITÉ DE SELECCIÓN

ADJUDICACIÓN SIMPLIFICADA N° 31-2024-MDT-CS - SEGUNDA CONVOCATORIA

Presente.-

El que se suscribe, [.....], postor y/o Representante Legal de [CONSIGNAR EN CASO DE SER PERSONA JURÍDICA], identificado con [CONSIGNAR TIPO DE DOCUMENTO DE IDENTIDAD] N° [CONSIGNAR NÚMERO DE DOCUMENTO DE IDENTIDAD], con poder inscrito en la localidad de [CONSIGNAR EN CASO DE SER PERSONA JURÍDICA] en la Ficha N° [CONSIGNAR EN CASO DE SER PERSONA JURÍDICA] Asiento N° [CONSIGNAR EN CASO DE SER PERSONA JURÍDICA], **DECLARO BAJO JURAMENTO** que la siguiente información se sujeta a la verdad:

Nombre, Denominación o Razón Social :				
Domicilio Legal :				
RUC :		Teléfono(s) :		
MYPE ²⁰		Sí	No	
Correo electrónico :				

Autorización de notificación por correo electrónico:

Autorizo que se notifiquen al correo electrónico indicado las siguientes actuaciones:

1. Solicitud de la descripción a detalle de todos los elementos constitutivos de la oferta.
2. Solicitud de reducción de la oferta económica.
3. Solicitud de subsanación de los requisitos para perfeccionar el contrato.
4. Solicitud para presentar los documentos para perfeccionar el contrato, según orden de prelación, de conformidad con lo previsto en el artículo 141 del Reglamento.
5. Respuesta a la solicitud de acceso al expediente de contratación.

Asimismo, me comprometo a remitir la confirmación de recepción, en el plazo máximo de dos (2) días hábiles de recibida la comunicación.

[CONSIGNAR CIUDAD Y FECHA]

.....
Firma, Nombres y Apellidos del postor o Representante legal, según corresponda

Importante

La notificación dirigida a la dirección de correo electrónico consignada se entenderá válidamente efectuada cuando la Entidad reciba acuse de recepción.

²⁰ Esta información será verificada por la Entidad en la página web del Ministerio de Trabajo y Promoción del Empleo en la sección consulta de empresas acreditadas en el REMYPE en el link <http://www2.trabajo.gob.pe/servicios-en-linea-2-2/> y se tendrá en consideración, en caso el postor ganador de la buena pro solicite la retención del diez por ciento (10%) del monto del contrato, en calidad de garantía de fiel cumplimiento, según las condiciones previstas en el numeral 149.4 del artículo 149 y el numeral 151.2 del artículo 151 del Reglamento. Asimismo, dicha información se tendrá en cuenta en caso de empate, conforme a lo previsto en el artículo 91 del Reglamento.

Importante

Cuando se trate de consorcios, la declaración jurada es la siguiente:

ANEXO N° 1

DECLARACIÓN JURADA DE DATOS DEL POSTOR

Señores

COMITÉ DE SELECCIÓN

ADJUDICACIÓN SIMPLIFICADA N° 31-2024-MDT-CS - SEGUNDA CONVOCATORIA

Presente.-

El que se suscribe, [...], representante común del consorcio [CONSIGNAR EL NOMBRE DEL CONSORCIO], identificado con [CONSIGNAR TIPO DE DOCUMENTO DE IDENTIDAD] N° [CONSIGNAR NÚMERO DE DOCUMENTO DE IDENTIDAD], **DECLARO BAJO JURAMENTO** que la siguiente información se sujeta a la verdad:

Datos del consorciado 1				
Nombre, Denominación o Razón Social :				
Domicilio Legal :				
RUC :	Teléfono(s) :			
MYPE ²¹	Sí		No	
Correo electrónico :				

Datos del consorciado 2				
Nombre, Denominación o Razón Social :				
Domicilio Legal :				
RUC :	Teléfono(s) :			
MYPE ²²	Sí		No	
Correo electrónico :				

Datos del consorciado ...				
Nombre, Denominación o Razón Social :				
Domicilio Legal :				
RUC :	Teléfono(s) :			
MYPE ²³	Sí		No	
Correo electrónico :				

Autorización de notificación por correo electrónico:

Correo electrónico del consorcio:

²¹ Esta información será verificada por la Entidad en la página web del Ministerio de Trabajo y Promoción del Empleo en la sección consulta de empresas acreditadas en el REMYPE en el link <http://www2.trabajo.gob.pe/servicios-en-linea-2-2/> y se tendrá en consideración, en caso el consorcio ganador de la buena pro solicite la retención del diez por ciento (10%) del monto del contrato original, en calidad de garantía de fiel cumplimiento, según las condiciones previstas en el numeral 149.4 del artículo 149 y el numeral 151.2 del artículo 151 del Reglamento. Asimismo, dicha información se tendrá en cuenta en caso de empate, conforme a lo previsto en el artículo 91 del Reglamento. Para dichos efectos, todos los integrantes del consorcio deben acreditar la condición de micro o pequeña empresa.

²² Ibídem.

²³ Ibídem.

Autorizo que se notifiquen al correo electrónico indicado las siguientes actuaciones:

1. Solicitud de la descripción a detalle de todos los elementos constitutivos de la oferta.
2. Solicitud de reducción de la oferta económica.
3. Solicitud de subsanación de los requisitos para perfeccionar el contrato.
4. Solicitud para presentar los documentos para perfeccionar el contrato, según orden de prelación, de conformidad con lo previsto en el artículo 141 del Reglamento.
5. Respuesta a la solicitud de acceso al expediente de contratación.

Asimismo, me comprometo a remitir la confirmación de recepción, en el plazo máximo de dos (2) días hábiles de recibida la comunicación.

[CONSIGNAR CIUDAD Y FECHA]

.....
**Firma, Nombres y Apellidos del representante
común del consorcio**

Importante

La notificación dirigida a la dirección de correo electrónico consignada se entenderá válidamente efectuada cuando la Entidad reciba acuse de recepción.

ANEXO N° 2

DECLARACIÓN JURADA (ART. 52 DEL REGLAMENTO DE LA LEY DE CONTRATACIONES DEL ESTADO)

Señores

COMITÉ DE SELECCIÓN

ADJUDICACIÓN SIMPLIFICADA N° 31-2024-MDT-CS - SEGUNDA CONVOCATORIA

Presente.-

Mediante el presente el suscrito, postor y/o Representante Legal de [CONSIGNAR EN CASO DE SER PERSONA JURÍDICA], declaro bajo juramento:

- i. No haber incurrido y me obligo a no incurrir en actos de corrupción, así como a respetar el principio de integridad.
- ii. No tener impedimento para postular en el procedimiento de selección ni para contratar con el Estado, conforme al artículo 11 de la Ley de Contrataciones del Estado.
- iii. Conocer las sanciones contenidas en la Ley de Contrataciones del Estado y su Reglamento, así como las disposiciones aplicables de la Ley N° 27444, Ley del Procedimiento Administrativo General.
- iv. Participar en el presente proceso de contratación en forma independiente sin mediar consulta, comunicación, acuerdo, arreglo o convenio con ningún proveedor; y, conocer las disposiciones del Decreto Legislativo N° 1034, Decreto Legislativo que aprueba la Ley de Represión de Conductas Anticompetitivas.
- v. Conocer, aceptar y someterme a las bases, condiciones y reglas del procedimiento de selección.
- vi. Ser responsable de la veracidad de los documentos e información que presento en el presente procedimiento de selección.
- vii. Comprometerme a mantener la oferta presentada durante el procedimiento de selección y a perfeccionar el contrato, en caso de resultar favorecido con la buena pro.

[CONSIGNAR CIUDAD Y FECHA]

.....
**Firma, Nombres y Apellidos del postor o
Representante legal, según corresponda**

Importante

En el caso de consorcios, cada integrante debe presentar esta declaración jurada, salvo que sea presentada por el representante común del consorcio.

ANEXO N° 3

DECLARACIÓN JURADA DE CUMPLIMIENTO DE LOS TÉRMINOS DE REFERENCIA

Señores

COMITÉ DE SELECCIÓN

ADJUDICACIÓN SIMPLIFICADA N° 31-2024-MDT-CS - SEGUNDA CONVOCATORIA

Presente.-

Es grato dirigirme a usted, para hacer de su conocimiento que luego de haber examinado las bases y demás documentos del procedimiento de la referencia y, conociendo todos los alcances y las condiciones detalladas en dichos documentos, el postor que suscribe ofrece el servicio de consultoría de [CONSIGNAR EL OBJETO DE LA CONVOCATORIA], de conformidad con los Términos de Referencia que se indican en el numeral 3.1 del Capítulo III de la sección específica de las bases y los documentos del procedimiento.

[CONSIGNAR CIUDAD Y FECHA]

.....
**Firma, Nombres y Apellidos del postor o
Representante legal o común, según corresponda**

Importante

Adicionalmente, puede requerirse la presentación de documentación que acredite el cumplimiento de los términos de referencia, conforme a lo indicado en el acápite relacionado al contenido de las ofertas de la presente sección de las bases.

ANEXO N° 4

DECLARACIÓN JURADA DE PLAZO DE PRESTACIÓN DEL SERVICIO DE CONSULTORÍA

Señores

COMITÉ DE SELECCIÓN

ADJUDICACIÓN SIMPLIFICADA N° 31-2024-MDT-CS - SEGUNDA CONVOCATORIA

Presente.-

Mediante el presente, con pleno conocimiento de las condiciones que se exigen en las bases del procedimiento de la referencia, me comprometo a prestar el servicio de consultoría objeto del presente procedimiento de selección en el plazo de **[CONSIGNAR EL PLAZO OFERTADO]**.

[CONSIGNAR CIUDAD Y FECHA]

.....
**Firma, Nombres y Apellidos del postor o
Representante legal o común, según corresponda**

ANEXO N° 5

CARTA DE COMPROMISO DEL PERSONAL CLAVE

Señores

COMITÉ DE SELECCIÓN

ADJUDICACIÓN SIMPLIFICADA N° 31-2024-MDT-CS - SEGUNDA CONVOCATORIA

Presente.-

Yo [CONSIGNAR NOMBRES Y APELLIDOS COMPLETOS] identificado con documento de identidad N° [CONSIGNAR NÚMERO DE DNI O DOCUMENTO DE IDENTIDAD ANÁLOGO], domiciliado en [CONSIGNAR EL DOMICILIO LEGAL], declaro bajo juramento:

Que, me comprometo a prestar mis servicios en el cargo de [CONSIGNAR EL CARGO A DESEMPEÑAR] para ejecutar [CONSIGNAR LA DENOMINACIÓN DE LA CONVOCATORIA] en caso que el postor [CONSIGNAR EL NOMBRE, DENOMINACIÓN O RAZÓN SOCIAL DEL POSTOR²⁴] resulte favorecido con la buena pro y suscriba el contrato correspondiente.

Para dicho efecto, declaro que mis calificaciones y experiencia son las siguientes:

A. Calificaciones

A.1 Formación académica:

Carrera profesional	
Universidad	
Título profesional o grado obtenido	
Fecha de expedición del grado o título	

A.2 Capacitación:

N°	Materia de la capacitación	Cantidad de horas lectivas	Institución educativa u organización	Fecha de expedición del documento
Total horas lectivas				

B. Experiencia

[CONSIGNAR LA EXPERIENCIA SEGÚN LO REQUERIDO EN EL CAPÍTULO III DE LA PRESENTE SECCIÓN DE LAS BASES].

N°	Cliente o Empleador	Objeto de la contratación	Fecha de inicio	Fecha de culminación	Tiempo
1					
2					
(...)					

La experiencia total acumulada es de: [CONSIGNAR LA EXPERIENCIA TOTAL ACUMULADA EN AÑOS, MESES Y DÍAS, SEGÚN CORRESPONDA].

²⁴ En el caso que el postor sea un consorcio se debe consignar el nombre del consorcio o de uno de sus integrantes.

Asimismo, manifiesto mi disposición de ejecutar las actividades que comprenden el desempeño del referido cargo, durante el periodo de ejecución del contrato.

[CONSIGNAR CIUDAD Y FECHA]

.....
Firma, Nombres y Apellidos del personal

Importante

- *De conformidad con el literal d) del artículo 52 del Reglamento la carta de compromiso del personal clave, debe contar con la firma legalizada de este.*
- *De presentarse experiencia ejecutada paralelamente (traslape), para el cómputo del tiempo de dicha experiencia sólo se considerará una vez el periodo traslapado.*

ANEXO N° 6

PROMESA DE CONSORCIO

(Sólo para el caso en que un consorcio se presente como postor)

Señores

COMITÉ DE SELECCIÓN

ADJUDICACIÓN SIMPLIFICADA N° 27-2024-MDT-CS - SEGUNDA CONVOCATORIA

Presente.-

Los suscritos declaramos expresamente que hemos convenido en forma irrevocable, durante el lapso que dure el procedimiento de selección, para presentar una oferta conjunta a la **ADJUDICACIÓN SIMPLIFICADA N° 31-2023-MDT-CS - PRIMERA CONVOCATORIA**.

Asimismo, en caso de obtener la buena pro, nos comprometemos a formalizar el contrato de consorcio, de conformidad con lo establecido por el artículo 140 del Reglamento de la Ley de Contrataciones del Estado, bajo las siguientes condiciones:

- a) Integrantes del consorcio
 1. [NOMBRE, DENOMINACIÓN O RAZÓN SOCIAL DEL CONSORCIADO 1].
 2. [NOMBRE, DENOMINACIÓN O RAZÓN SOCIAL DEL CONSORCIADO 2].
- b) Designamos a [CONSIGNAR NOMBRES Y APELLIDOS DEL REPRESENTANTE COMÚN], identificado con [CONSIGNAR TIPO DE DOCUMENTO DE IDENTIDAD] N° [CONSIGNAR NÚMERO DE DOCUMENTO DE IDENTIDAD], como representante común del consorcio para efectos de participar en todos los actos referidos al procedimiento de selección, suscripción y ejecución del contrato correspondiente con [CONSIGNAR NOMBRE DE LA ENTIDAD].

Asimismo, declaramos que el representante común del consorcio no se encuentra impedido, inhabilitado ni suspendido para contratar con el Estado.

- c) Fijamos nuestro domicilio legal común en [.....].
- d) Las obligaciones que corresponden a cada uno de los integrantes del consorcio son las siguientes:

1. OBLIGACIONES DE [NOMBRE, DENOMINACIÓN O RAZÓN SOCIAL DEL CONSORCIADO 1] [%]²⁵

[DESCRIBIR LAS OBLIGACIONES DEL CONSORCIADO 1]

2. OBLIGACIONES DE [NOMBRE, DENOMINACIÓN O RAZÓN SOCIAL DEL CONSORCIADO 2] [%]²⁶

[DESCRIBIR LAS OBLIGACIONES DEL CONSORCIADO 2]

²⁵ Consignar únicamente el porcentaje total de las obligaciones, el cual debe ser expresado en número entero, sin decimales.

²⁶ Consignar únicamente el porcentaje total de las obligaciones, el cual debe ser expresado en número entero, sin decimales.

TOTAL OBLIGACIONES

100%²⁷

[CONSIGNAR CIUDAD Y FECHA]

.....
Consortiado 1
Nombres, apellidos y firma del Consortiado 1
o de su Representante Legal
Tipo y N° de Documento de Identidad

.....
Consortiado 2
Nombres, apellidos y firma del Consortiado 2
o de su Representante Legal
Tipo y N° de Documento de Identidad

Importante

De conformidad con el artículo 52 del Reglamento, las firmas de los integrantes del consorcio deben ser legalizadas.

²⁷ Este porcentaje corresponde a la sumatoria de los porcentajes de las obligaciones de cada uno de los integrantes del consorcio.

Importante para la Entidad

En caso de procedimientos bajo el sistema a suma alzada incluir el siguiente anexo:

Esta nota deberá ser eliminada una vez culminada la elaboración de las bases

ANEXO N° 7

OFERTA ECONÓMICA

Señores

COMITÉ DE SELECCIÓN

ADJUDICACIÓN SIMPLIFICADA N° 31-2024-MDT-CS - SEGUNDA CONVOCATORIA

Presente.-

Es grato dirigirme a usted, para hacer de su conocimiento que, de acuerdo con las bases, mi oferta económica es la siguiente:

CONCEPTO	OFERTA ECONÓMICA
TOTAL	

La oferta económica [CONSIGNAR LA MONEDA DE LA CONVOCATORIA] incluye todos los tributos, seguros, transporte, inspecciones, pruebas y, de ser el caso, los costos laborales conforme a la legislación vigente, así como cualquier otro concepto que pueda tener incidencia sobre el costo del servicio de consultoría a contratar; excepto la de aquellos postores que gocen de alguna exoneración legal, no incluirán en su oferta económica los tributos respectivos.

[CONSIGNAR CIUDAD Y FECHA]

.....
**Firma, Nombres y Apellidos del postor o
Representante legal o común, según corresponda**

Importante

- El postor debe consignar el monto total de la oferta económica, sin perjuicio, que de resultar favorecido con la buena pro, presente el detalle de precios unitarios y la estructura de costos para el perfeccionamiento del contrato.*
- En caso que el postor reduzca su oferta, según lo previsto en el artículo 68 del Reglamento, debe presentar nuevamente este Anexo.*
- El postor que goce de alguna exoneración legal, debe indicar que su oferta no incluye el tributo materia de la exoneración, debiendo incluir el siguiente texto:*
"Mi oferta no incluye [CONSIGNAR EL TRIBUTO MATERIA DE LA EXONERACIÓN]".

Importante para la Entidad

- En caso de procedimientos según relación de ítems, consignar lo siguiente:*
"El postor puede presentar su oferta económica en un solo documento o documentos independientes, en los ítems que se presente".
- En caso de contrataciones que conllevan la ejecución de prestaciones accesorias, consignar lo siguiente:*
"El postor debe detallar en su oferta económica, el monto correspondiente a la prestación principal y las prestaciones accesorias".

Incluir las disposiciones, según corresponda. Una vez culminada la elaboración de las bases, las notas que no se incorporen deben ser eliminadas.

Importante para la Entidad

En caso de procedimientos bajo el sistema a precios unitarios incluir el siguiente anexo:

Esta nota deberá ser eliminada una vez culminada la elaboración de las bases

ANEXO N° 7

OFERTA ECONÓMICA

Señores

COMITÉ DE SELECCIÓN

ADJUDICACIÓN SIMPLIFICADA N° 31-2024-MDT-CS - SEGUNDA CONVOCATORIA

Presente.-

Es grato dirigirme a usted, para hacer de su conocimiento que, de acuerdo con las bases, mi oferta económica es la siguiente:

CONCEPTO	PRECIO UNITARIO	OFERTA ECONÓMICA
TOTAL		

La oferta económica [CONSIGNAR LA MONEDA DE LA CONVOCATORIA] incluye todos los tributos, seguros, transporte, inspecciones, pruebas y, de ser el caso, los costos laborales conforme a la legislación vigente, así como cualquier otro concepto que pueda tener incidencia sobre el costo del servicio de consultoría a contratar; excepto la de aquellos postores que gocen de alguna exoneración legal, no incluirán en su oferta económica los tributos respectivos.

[CONSIGNAR CIUDAD Y FECHA]

.....
**Firma, Nombres y Apellidos del postor o
Representante legal o común, según corresponda**

Importante

- El postor debe consignar los precios unitarios y subtotales de su oferta económica.*
- En caso que el postor reduzca su oferta, según lo previsto en el artículo 68 del Reglamento, debe presentar nuevamente este Anexo.*
- El postor que goce de alguna exoneración legal, debe indicar que su oferta no incluye el tributo materia de la exoneración debiendo incluir el siguiente texto:
"Mi oferta no incluye [CONSIGNAR EL TRIBUTO MATERIA DE LA EXONERACIÓN]"*

Importante para la Entidad

- En caso de procedimientos según relación de ítems, consignar lo siguiente:
"El postor puede presentar su oferta económica en un solo documento o documentos independientes, en los ítems que se presente".*
- En caso de contrataciones que conllevan la ejecución de prestaciones accesorias, consignar lo siguiente:
"El postor debe detallar en su oferta económica, el monto correspondiente a la prestación principal y las prestaciones accesorias".*

Incluir las disposiciones, según corresponda. Una vez culminada la elaboración de las bases, las notas que no se incorporen deben ser eliminadas

Importante para la Entidad

En caso de procedimientos bajo el sistema de tarifas incluir el siguiente anexo:

Esta nota deberá ser eliminada una vez culminada la elaboración de las bases

ANEXO N° 7

OFERTA ECONÓMICA

Señores

COMITÉ DE SELECCIÓN

ADJUDICACIÓN SIMPLIFICADA N° 31-2024-MDT-CS - SEGUNDA CONVOCATORIA

Presente.-

Es grato dirigirme a usted, para hacer de su conocimiento que, de acuerdo con las bases, mi oferta económica es la siguiente:

DESCRIPCIÓN DEL OBJETO	N° DE PERIODOS DE TIEMPO ²⁸	PERIODO O UNIDAD DE TIEMPO DE LA TARIFA ²⁹	TARIFA UNITARIA OFERTADA ³⁰	TOTAL OFERTA ECONÓMICA

La oferta económica [CONSIGNAR LA MONEDA DE LA CONVOCATORIA] incluye todos los tributos, seguros, transporte, inspecciones, pruebas y, de ser el caso, los costos laborales conforme a la legislación vigente, así como cualquier otro concepto que pueda tener incidencia sobre el costo del servicio de consultoría a contratar; excepto la de aquellos postores que gocen de alguna exoneración legal, no incluirán en su oferta económica los tributos respectivos.

[CONSIGNAR CIUDAD Y FECHA]

.....
**Firma, Nombres y Apellidos del postor o
Representante legal o común, según corresponda**

Importante

- En caso que el postor reduzca su oferta, según lo previsto en el artículo 68 del Reglamento, debe presentar nuevamente este Anexo.*
- El postor que goce de alguna exoneración legal, debe indicar que su oferta no incluye el tributo materia de la exoneración, debiendo incluir el siguiente texto:
"Mi oferta no incluye [CONSIGNAR EL TRIBUTO MATERIA DE LA EXONERACIÓN]".*

Importante para la Entidad

- En caso de procedimientos según relación de ítems, consignar lo siguiente:
"El postor puede presentar su oferta económica en un solo documento o documentos independientes, en los ítems que se presente".*
- En caso de contrataciones que conllevan la ejecución de prestaciones accesorias, consignar lo siguiente:
"El postor debe detallar en su oferta económica, el monto correspondiente a la prestación principal y las prestaciones accesorias".*

Incluir las disposiciones, según corresponda. Una vez culminada la elaboración de las bases, las notas que no se incorporen deben ser eliminadas

²⁸ Número estimado de días, meses, entre otros de la ejecución de la prestación, según lo establecido en las bases.

²⁹ Día, mes, entre otros, según lo establecido en las bases.

³⁰ El postor formula su oferta proponiendo una tarifa fija en base al periodo o unidad de tiempo establecida en las bases.

Importante para la Entidad

Si durante la fase de actos preparatorios, las Entidades advierten que es posible la participación de proveedores que gozan del beneficio de la exoneración del IGV prevista en la Ley N° 27037, Ley de Promoción de la Inversión en la Amazonía, incluir el siguiente anexo:

Esta nota deberá ser eliminada una vez culminada la elaboración de las bases.

ANEXO N° 8

**DECLARACIÓN JURADA DE CUMPLIMIENTO DE CONDICIONES PARA LA APLICACIÓN
DE LA EXONERACIÓN DEL IGV**

Señores

COMITÉ DE SELECCIÓN

ADJUDICACIÓN SIMPLIFICADA N°31-2024-MDT-CS - SEGUNDA CONVOCATORIA

Mediante el presente el suscrito, postor y/o Representante Legal de [CONSIGNAR EN CASO DE SER PERSONA JURÍDICA], declaro bajo juramento que gozo del beneficio de la exoneración del IGV previsto en la Ley N° 27037, Ley de Promoción de la Inversión en la Amazonía, dado que cumplo con las condiciones siguientes:

- 1.- Que el domicilio fiscal de la empresa³¹ se encuentra ubicada en la Amazonía y coincide con el lugar establecido como sede central (donde tiene su administración y lleva su contabilidad);
- 2.- Que la empresa se encuentra inscrita en las Oficinas Registrales de la Amazonía (exigible en caso de personas jurídicas);
- 3.- Que, al menos el setenta por ciento (70%) de los activos fijos de la empresa se encuentran en la Amazonía; y
- 4.- Que la empresa no presta servicios fuera de la Amazonía.

[CONSIGNAR CIUDAD Y FECHA]

.....
**Firma, Nombres y Apellidos del postor o
Representante legal, según corresponda**

Importante

Cuando se trate de consorcios, esta declaración jurada será presentada por cada uno de los integrantes del consorcio, salvo que se trate de consorcios con contabilidad independiente, en cuyo caso debe ser suscrita por el representante común, debiendo indicar su condición de consorcio con contabilidad independiente y el número de RUC del consorcio.

³¹ En el artículo 1 del "Reglamento de las Disposiciones Tributarias contenidas en la Ley de Promoción de la Inversión en la Amazonía" se define como "empresa" a las "Personas naturales, sociedades conyugales, sucesiones indivisas y personas consideradas jurídicas por la Ley del Impuesto a la Renta, generadoras de rentas de tercera categoría, ubicadas en la Amazonía. Las sociedades conyugales son aquellas que ejerzan la opción prevista en el Artículo 16 de la Ley del Impuesto a la Renta."

ANEXO N° 9

DECLARACIÓN JURADA DEL PERSONAL CLAVE PROPUESTO

Señores

COMITÉ DE SELECCIÓN

ADJUDICACIÓN SIMPLIFICADA N° 31-2024-MDT-CS - SEGUNDA CONVOCATORIA

Presente.-

Mediante el presente el suscrito, postor y/o Representante Legal de [CONSIGNAR EN CASO DE SER PERSONA JURÍDICA], declaro bajo juramento que la información del personal clave propuesto es el siguiente:

NOMBRES Y APELLIDOS	DOCUMENTO NACIONAL DE IDENTIDAD U OTRO ANÁLOGO	CARGO	CARRERA PROFESIONAL	N° DE FOLIO EN LA OFERTA	TIEMPO DE EXPERIENCIA ACREDITADA	N° DE FOLIO EN LA OFERTA

[CONSIGNAR CIUDAD Y FECHA]

.....
Firma, Nombres y Apellidos del postor o Representante legal o común, según corresponda

Importante

*El postor debe presentar dentro de su oferta la carta de compromiso del personal clave con firma legalizada, según **Anexo N° 5**.*

ANEXO N° 10

EXPERIENCIA DEL POSTOR EN LA ESPECIALIDAD

Señores
COMITÉ DE SELECCIÓN
ADJUDICACIÓN SIMPLIFICADA N° 31-2024-MDT-CS - SEGUNDA CONVOCATORIA
Presente.-

Mediante el presente, el suscrito detalla la siguiente EXPERIENCIA EN LA ESPECIALIDAD:

N°	CLIENTE	OBJETO DEL CONTRATO	N° CONTRATO / O/S / COMPROBANTE DE PAGO	FECHA DEL CONTRATO O CP ³²	FECHA DE LA CONFORMIDAD DE SER EL CASO ³³	EXPERIENCIA PROVENIENTE ³⁴ DE:	MONEDA	IMPORTE ³⁵	TIPO DE CAMBIO VENTA ³⁶	MONTO FACTURADO ACUMULADO ³⁷
1										
2										
3										

³² Se refiere a la fecha de suscripción del contrato, de la emisión de la Orden de Servicios o de cancelación del comprobante de pago, según corresponda.

³³ Únicamente, cuando la fecha del perfeccionamiento del contrato, sea previa a los diez (10) años anteriores a la fecha de presentación de ofertas, caso en el cual el postor debe acreditar que la conformidad se emitió dentro de dicho periodo.

³⁴ Si el titular de la experiencia no es el postor, consignar si dicha experiencia corresponde a la matriz en caso que el postor sea sucursal, o fue transmitida por reorganización societaria, debiendo acompañar la documentación sustentatoria correspondiente. Al respecto, según la Opinión N° 216-2017/DTN "*Considerando que la sociedad matriz y la sucursal constituyen la misma persona jurídica, la sucursal puede acreditar como suya la experiencia de su matriz*". Del mismo modo, según lo previsto en la Opinión N° 010-2013/DTN, "*... en una operación de reorganización societaria que comprende tanto una fusión como una escisión, la sociedad resultante podrá acreditar como suya la experiencia de la sociedad incorporada o absorbida, que se extingue producto de la fusión; asimismo, si en virtud de la escisión se transfiere un bloque patrimonial consistente en una línea de negocio completa, la sociedad resultante podrá acreditar como suya la experiencia de la sociedad escindida, correspondiente a la línea de negocio transmitida. De esta manera, la sociedad resultante podrá emplear la experiencia transmitida, como consecuencia de la reorganización societaria antes descrita, en los futuros procesos de selección en los que participe*".

³⁵ Se refiere al monto del contrato ejecutado incluido adicionales y reducciones, de ser el caso.

³⁶ El tipo de cambio venta debe corresponder al publicado por la SBS correspondiente a la fecha de suscripción del contrato, de la emisión de la Orden de Servicios o de cancelación del comprobante de pago, según corresponda.

³⁷ Consignar en la moneda establecida en las bases.

Nº	CLIENTE	OBJETO DEL CONTRATO	Nº CONTRATO / O/S / COMPROBANTE DE PAGO	FECHA DEL CONTRATO O CP ³²	FECHA DE LA CONFORMIDAD DE SER EL CASO ³³	EXPERIENCIA PROVENIENTE ³⁴ DE:	MONEDA	IMPORTE ³⁵	TIPO DE CAMBIO VENTA ³⁶	MONTO FACTURADO ACUMULADO ³⁷
4										
5										
6										
7										
8										
9										
10										
	...									
20										
TOTAL										

[CONSIGNAR CIUDAD Y FECHA]

.....
Firma, Nombres y Apellidos del postor o
Representante legal o común, según corresponda

ANEXO N° 11

DECLARACIÓN JURADA (NUMERAL 49.4 DEL ARTÍCULO 49 DEL REGLAMENTO)

Señores

COMITÉ DE SELECCIÓN

ADJUDICACIÓN SIMPLIFICADA N° 31-2024-MDT-CS - SEGUNDA CONVOCATORIA

Presente.-

Mediante el presente el suscrito, postor y/o Representante Legal de [CONSIGNAR EN CASO DE SER PERSONA JURÍDICA], declaro que la experiencia que acredito de la empresa [CONSIGNAR LA DENOMINACIÓN DE LA PERSONA JURÍDICA] como consecuencia de una reorganización societaria, no se encuentra en el supuesto establecido en el numeral 49.4 del artículo 49 del Reglamento.

[CONSIGNAR CIUDAD Y FECHA]

.....
**Firma, Nombres y Apellidos del postor o
Representante legal, según corresponda**

Importante

A efectos de cautelar la veracidad de esta declaración, el postor puede verificar la información de la Relación de Proveedores Sancionados por el Tribunal de Contrataciones del Estado con Sanción Vigente en <http://portal.osce.gob.pe/mp/content/relación-de-proveedores-sancionados>.

También le asiste dicha facultad al órgano encargado de las contrataciones o al órgano de la Entidad al que se le haya asignado la función de verificación de la oferta presentada por el postor ganador de la buena pro.

Importante para la Entidad

En el caso de contratación de servicios de consultoría que se presten fuera de la provincia de Lima y Callao, cuyo valor estimado no supere los doscientos mil Soles (S/ 200,000.00) o en procedimientos de selección según relación de ítems cuando algún ítem no supere dicho monto, se debe considerar el siguiente anexo:

Esta nota deberá ser eliminada una vez culminada la elaboración de las bases.

ANEXO N° 12

**SOLICITUD DE BONIFICACIÓN DEL DIEZ POR CIENTO (10%) POR SERVICIOS PRESTADOS FUERA DE LA PROVINCIA DE LIMA Y CALLAO
(DE SER EL CASO, SOLO PRESENTAR ESTA SOLICITUD EN EL ÍTEM [INCLUIR EN CASO CORRESPONDA, EN PROCEDIMIENTOS POR RELACIÓN DE ÍTEMS, CONSIGNANDO EL N° DEL ÍTEM O ÍTEMS CUYO VALOR ESTIMADO NO SUPERA LOS DOSCIENTOS MIL SOLES (S/ 200,000.00)])**

Señores

COMITÉ DE SELECCIÓN

ADJUDICACIÓN SIMPLIFICADA N° 31-2024-MDT-CS - SEGUNDA CONVOCATORIA

Presente.-

Mediante el presente el suscrito, postor y/o Representante Legal de [CONSIGNAR EN CASO DE SER PERSONA JURÍDICA], solicito la asignación de la bonificación del diez por ciento (10%) sobre el puntaje total en [CONSIGNAR EL ÍTEM O ÍTEMS, SEGÚN CORRESPONDA, EN LOS QUE SE SOLICITA LA BONIFICACIÓN] debido a que el domicilio de mi representada se encuentra ubicado en la provincia o provincia colindante donde se ejecuta la prestación.

[CONSIGNAR CIUDAD Y FECHA]

.....
**Firma, Nombres y Apellidos del postor o
Representante legal, según corresponda**

Importante

- *Para asignar la bonificación, el órgano encargado de las contrataciones o el comité de selección, según corresponda, verifica el domicilio consignado por el postor en el Registro Nacional de Proveedores (RNP).*
- *Para que el postor pueda acceder a la bonificación, debe cumplir con las condiciones establecidas en el literal f) del artículo 50 del Reglamento.*

Importante

Cuando se trate de consorcios, la declaración jurada es la siguiente:

ANEXO N° 12

SOLICITUD DE BONIFICACIÓN DEL DIEZ POR CIENTO (10%) POR SERVICIOS PRESTADOS FUERA DE LA PROVINCIA DE LIMA Y CALLAO
(DE SER EL CASO, SOLO PRESENTAR ESTA SOLICITUD EN EL ÍTEM [INCLUIR EN CASO CORRESPONDA, EN PROCEDIMIENTOS POR RELACIÓN DE ÍTEMS, CONSIGNANDO EL N° DEL ÍTEM O ÍTEMS CUYO VALOR ESTIMADO NO SUPERA LOS DOSCIENTOS MIL SOLES (S/ 200,000.00)])

Señores

COMITÉ DE SELECCIÓN

ADJUDICACIÓN SIMPLIFICADA N° 31-2024-MDT-CS - SEGUNDA CONVOCATORIA

Presente.-

Mediante el presente el que se suscribe, [...], representante común del consorcio [CONSIGNAR EL NOMBRE DEL CONSORCIO], solicito la asignación de la bonificación del diez por ciento (10%) sobre el puntaje total en [CONSIGNAR EL ÍTEM O ÍTEMS, SEGÚN CORRESPONDA, EN LOS QUE SE SOLICITA LA BONIFICACIÓN] debido a que los domicilios de todos los integrantes del consorcio se encuentran ubicados en la provincia o provincias colindantes donde se ejecuta la prestación.

[CONSIGNAR CIUDAD Y FECHA]

.....
**Firma, Nombres y Apellidos del representante
común del consorcio**

Importante

- *Para asignar la bonificación, el órgano encargado de las contrataciones o el comité de selección, verifica el domicilio consignado de los integrantes del consorcio, en el Registro Nacional de Proveedores (RNP).*
- *Para que un consorcio pueda acceder a la bonificación, cada uno de sus integrantes debe cumplir con las condiciones establecidas en el literal f) del artículo 50 del Reglamento.*

ANEXO N° 13

SOLICITUD DE BONIFICACIÓN DEL CINCO POR CIENTO (5%) POR TENER LA CONDICIÓN DE MICRO Y PEQUEÑA EMPRESA

Señores

COMITÉ DE SELECCIÓN

ADJUDICACIÓN SIMPLIFICADA N° 31-2024-MDT-CS - SEGUNDA CONVOCATORIA

Presente.-

Mediante el presente el suscrito, postor y/o Representante legal de [CONSIGNAR EN CASO DE SER PERSONA JURÍDICA], solicito la asignación de la bonificación del cinco por ciento (5%) sobre el puntaje total obtenido, debido a que mi representada cuenta con la condición de micro y pequeña empresa.

[CONSIGNAR CIUDAD Y FECHA]

.....
**Firma, Nombres y Apellidos del postor o
Representante legal o común, según corresponda**

Importante

- *Para asignar la bonificación, el órgano encargado de las contrataciones o comité de selección, según corresponda, verifica la página web del Ministerio de Trabajo y Promoción del Empleo en la sección consulta de empresas acreditadas en el REMYPE en el link <http://www2.trabajo.gob.pe/servicios-en-linea-2-2/>.*
- *Para que un consorcio pueda acceder a la bonificación, cada uno de sus integrantes debe cumplir con la condición de micro y pequeña empresa.*

ANEXO N° 14

**AUTORIZACIÓN DE NOTIFICACIÓN DE LA DECISIÓN DE LA ENTIDAD SOBRE LA
SOLICITUD DE AMPLIACIÓN DE PLAZO MEDIANTE MEDIOS ELECTRÓNICOS DE
COMUNICACIÓN**

(DOCUMENTO A PRESENTAR EN EL PERFECCIONAMIENTO DEL CONTRATO)

Señores

COMITÉ DE SELECCIÓN

ADJUDICACIÓN SIMPLIFICADA N° 31-2024-MDT-CS - SEGUNDA CONVOCATORIA

Presente.-

El que se suscribe, [.....], postor adjudicado y/o Representante Legal de [CONSIGNAR EN CASO DE SER PERSONA JURÍDICA], identificado con [CONSIGNAR TIPO DE DOCUMENTO DE IDENTIDAD] N° [CONSIGNAR NÚMERO DE DOCUMENTO DE IDENTIDAD], autorizo que durante la ejecución del contrato se me notifique al correo electrónico [INDICAR EL CORREO ELECTRÓNICO] lo siguiente:

✓ Notificación de la decisión de la Entidad respecto a la solicitud de ampliación de plazo.

[CONSIGNAR CIUDAD Y FECHA]

.....
**Firma, Nombres y Apellidos del postor o
Representante legal o común, según corresponda**

Importante

La notificación de la decisión de la Entidad respecto a la solicitud de ampliación de plazo se efectúa por medios electrónicos de comunicación, siempre que se cuente con la autorización correspondiente y sea posible obtener un acuse de recibo a través del mecanismo utilizado.