

**SIMBOLOGÍA UTILIZADA:**

Nº	Símbolo	Descripción
1	[ABC]	Es una indicación que debe ser completada o eliminada por la entidad contratante durante la elaboración de las bases conforme a las instrucciones brindadas.
2	<u>[ABC]</u>	Es una indicación o información que debe ser completada por la entidad contratante con posterioridad al otorgamiento de la buena pro para el caso específico de la elaboración de la PROFORMA DEL CONTRATO; o por los proveedores al revisar los ANEXOS de la oferta.
3	<div>Advertencia</div> <div>• Abc</div>	Se refiere a advertencias a tener en cuenta por los evaluadores y los proveedores. No deben ser eliminadas.
4	<div>Importante para la entidad contratante</div> <div>• Xyz</div>	Se refiere a consideraciones importantes a tener en cuenta por los evaluadores y deben ser eliminadas una vez culminada la elaboración de las bases.

**CARACTERÍSTICAS DEL DOCUMENTO:**

*Las bases deben ser elaboradas en formato WORD y deben tener las características del presente documento. De existir algún cambio en el formato como márgenes, fuente, tamaño de letra, entre otros, no acarrea su nulidad, salvo que por el tipo o tamaño de letra impida la lectura por parte de los proveedores.*

**INSTRUCCIÓN DE USO:**

*Una vez registrada la información solicitada dentro de los corchetes, el texto debe quedar en letra tamaño 10, con estilo normal, sin formato de negrita y sin sombrear.*

# **BASES INTEGRADAS**

## **BASES ESTÁNDAR LICITACIÓN PÚBLICA ABREVIADA DE OBRAS**

**LICITACIÓN PÚBLICA ABREVIADA N° 02-2025-MDJLO/CS-1**

**CONTRATACIÓN PARA LA EJECUCIÓN DE LA OBRA:  
MEJORAMIENTO DEL SERVICIO DE MOVILIDAD URBANA  
EN CALLE ARGENTINA DESDE LA CA. NICARAGUA  
HASTA LA CA. SIMON BOLIVAR DISTRITO DE JOSE  
LEONARDO ORTIZ DE LA PROVINCIA DE CHICLAYO DEL  
DEPARTAMENTO DE LAMBAYEQUE**

## **SECCIÓN GENERAL**

### **DISPOSICIONES COMUNES DE LA LICITACIÓN PÚBLICA ABREVIADA DE OBRAS**

(ESTA SECCIÓN NO DEBE SER MODIFICADA EN NINGÚN EXTREMO, BAJO SANCIÓN DE NULIDAD)

## **CAPÍTULO I** **ASPECTOS GENERALES**

### **1.1. REFERENCIAS**

Cuando en el presente documento se mencione la palabra Ley, se entiende que se está haciendo referencia a la Ley N° 32069, Ley General de Contrataciones Públicas, y cuando se mencione la palabra Reglamento, se entiende que se está haciendo referencia al Reglamento de la Ley N° 32069, Ley General de Contrataciones Públicas, aprobado por Decreto Supremo N° 009-2025-EF. Las referidas normas incluyen sus respectivas modificaciones, de ser el caso.

### **1.2. ALCANCE**

La presente base estándar correspondiente al procedimiento de selección de licitación pública abreviada de obras se utiliza por la entidad contratante para la contratación de: i) obras bajo los sistemas de entrega de solo construcción y diseño y construcción, según la cuantía establecida en la Ley de Presupuesto del Sector Público para el Año Fiscal correspondiente, ii) obras de rehabilitación y reconstrucción posterior a emergencias y desastres, o iii) cuando se trate de la segunda convocatoria de una licitación pública de obras bajo los sistemas de entrega de solo construcción y diseño y construcción. Esta base estándar no es aplicable para la suscripción de contratos estandarizados de ingeniería y construcción de uso internacional<sup>1</sup>.

---

<sup>1</sup> En estos casos se debe utilizar la base estándar correspondiente. La Decimocuarta Disposición Complementaria Transitoria del Reglamento señala que la implementación de los contratos estandarizados de ingeniería y construcción de uso internacional es progresiva y se realiza mediante pilotos, de acuerdo con lo definido por la Dirección General de Abastecimiento.

## CAPÍTULO II DESARROLLO DEL PROCEDIMIENTO DE SELECCIÓN

### 2.1. ETAPAS DE LA LICITACIÓN PÚBLICA DE OBRAS

Las etapas del presente procedimiento de selección son las siguientes:

ETAPA	CARACTERÍSTICAS	BASE LEGAL
<b>a) Convocatoria</b>	1. Se realiza a través del SEACE de la Pladicop en la fecha señalada en el cronograma.  2. Tratándose de procedimientos de selección para la ejecución de obras bajo el sistema de entrega de solo construcción, adicionalmente a los requisitos establecidos en el artículo 63, es requisito contar con el expediente técnico aprobado y la disponibilidad física del terreno.  3. La cuantía de la contratación se publica en la convocatoria.	Artículos 63, 64 y 163 del Reglamento
<b>b) Registro de participantes</b>	Aplica lista abierta, por lo que cualquier proveedor puede registrarse como participante en el procedimiento de selección	Artículos 65 y 93 del Reglamento
<b>c) Cuestionamientos a las bases (consultas, observaciones e integración)</b>	1. La presentación de consultas y observaciones se realiza en un plazo no menor a siete días hábiles contabilizados desde el día siguiente de la convocatoria.  2. La absolución de los referidos cuestionamientos y la publicación de las bases integradas se realiza en la fecha prevista en el cronograma del procedimiento de selección <sup>2</sup> .	Artículos 51, 66, 67 y 93 del Reglamento.
<b>d) Evaluación de ofertas técnicas y económicas</b>	1. La presentación de ofertas se realiza a través del SEACE de la Pladicop en un plazo no menor de tres días hábiles contabilizados desde la publicación de la integración de bases o el pronunciamiento con la integración definitiva de bases por parte del OECE.  2. Las ofertas son presentadas por los participantes, (desde las 00:01 horas hasta las 23:59 horas del día, hora peruana), según el cronograma del procedimiento de selección; adjuntando el archivo digitalizado que contenga los documentos que conforman la oferta de acuerdo con lo requerido en las bases.  3. La evaluación de ofertas es <u>SIN PRECALIFICACIÓN</u> y consiste en:  a. Admisión de las ofertas: Los evaluadores revisan que la oferta contenga los documentos señalados en el Capítulo II de la sección	Artículos 68, 72, 73, 74, 75, 78, 165 y 166 del Reglamento.

<sup>2</sup> En el caso de obras bajo el sistema de entrega de solo construcción, en caso la modificación del requerimiento como producto de las consultas u observaciones implique el replanteo del expediente técnico, los evaluadores remiten la consulta u observación al órgano encargado de la elaboración, aprobación o conformidad de los expedientes técnicos en la entidad contratante, para su opinión técnica, previo a realizar cualquier modificación o solicitar la no objeción del área usuaria, de acuerdo con el literal 66.5 del artículo 66 del Reglamento.

	<p>específica de las bases, caso contrario la oferta se considera no admitida.</p> <p>b. Revisión de los requisitos de calificación: los evaluadores califican a los postores verificando que cumplan con los requisitos de calificación detallados en el Capítulo III de la sección específica de las bases.</p> <p>c. Evaluación de ofertas técnicas: los evaluadores aplican los factores de evaluación previstos en el Capítulo IV de la Sección Específica de las bases a las ofertas que cumplen los requisitos de calificación.</p> <p>d. Evaluación de ofertas económicas: La evaluación de la oferta económica es posterior a la evaluación técnica y solo respecto de aquellos proveedores que hubieran obtenido o superado el puntaje mínimo en la evaluación técnica.</p> <p>4. En los procedimientos de selección de obras bajo sistema de entrega de solo construcción, la cuantía de la contratación determinada en el expediente técnico es punto de referencia para las ofertas. En la decisión de la estrategia de contratación se puede optar entre dos métodos de evaluación de ofertas:</p> <p>a. Oferta económica limitada: la oferta económica de los postores debe encontrarse en el rango entre el 95% y 110% de la cuantía de la contratación. Este rango se calcula considerando dos (2) decimales. Para ello, si el límite inferior tiene más de dos (2) decimales, se aumenta en un dígito el valor del segundo decimal; en el caso del límite superior, se considera el valor del segundo decimal sin efectuar el redondeo. Los evaluadores descalifican las propuestas que no cumplan el referido rango.</p> <p>b. Oferta económica fija al 100%: la oferta económica de los postores corresponde al 100% de la cuantía de la contratación. En este caso, solo se realiza la evaluación técnica de las ofertas, sobre cien puntos.</p> <p>5. En los procedimientos de selección de obras bajo el sistema de entrega de diseño y construcción, los postores realizan una oferta económica que contienen dos rubros: i) costo de la ejecución de la obra, y ii) costo del diseño. Del total contemplado como cuantía de la contratación, solo aquella correspondiente al rubro costo de la ejecución de la obra es punto de referencia para las ofertas.</p> <p>6. Todos los actos se realizan a través del SEACE de la Pladip, incluyendo la subsanación de ofertas.</p>	
<b>e) Otorgamiento de la buena pro</b>	<p>1. Definida la oferta ganadora, los evaluadores otorgan la buena pro mediante su publicación en el SEACE de la Pladip, incluyendo los documentos que sustenten los resultados de la admisión, calificación, evaluación y el otorgamiento de la buena pro.</p>	<p>Artículos 80, 81, 82, 83 y 84 del Reglamento.</p>

	<p>2. En caso de haber sorteo por desempate, éste se realiza a través del SEACE de la Pladicop.</p> <p>3. En caso se hayan presentado dos o más ofertas, el consentimiento de la buena pro es publicado a través del SEACE de la Pladicop al día siguiente de vencido el plazo correspondiente para interponer recurso de apelación, sin que los postores hayan ejercido el derecho de interponer dicho recurso.</p> <p>4. En caso se haya presentado una sola oferta, el consentimiento de la buena pro se produce el mismo día de la notificación de su otorgamiento.</p>	
--	---	--

## 2.2. CONSIDERACIONES PARA TODOS LOS PROVEEDORES:

- 2.2.1. Para registrarse como participante en un procedimiento de selección convocado por una entidad contratante es necesario que los proveedores cuenten con inscripción vigente ante el Registro Nacional de Proveedores (RNP) que administra el Organismo Especializado para las Contrataciones Públicas Eficientes (OECE). Para obtener mayor información se puede ingresar a la siguiente dirección electrónica: [www.rnp.gob.pe](http://www.rnp.gob.pe).
- 2.2.2. Los proveedores que deseen registrar su participación deben ingresar al SEACE de la Pladicop utilizando su certificado (usuario y contraseña).
- 2.2.3. No pueden formularse consultas ni observaciones respecto del contenido de una ficha de homologación aprobada, aun cuando el requerimiento haya sido homologado parcialmente respecto a las características técnicas, requisitos de calificación y/o condiciones de ejecución. Las consultas y observaciones que se formulen sobre el particular se tienen como no presentadas.
- 2.2.4. Las declaraciones juradas, formatos o formularios previstos en las bases que conforman la oferta deben estar debidamente firmados por el postor (firma manuscrita o digital, según la Ley N° 27269, Ley de Firmas y Certificados Digitales). No se acepta insertar la imagen de una firma. Las ofertas se presentan foliadas en todas sus hojas. El postor, el representante legal, apoderado o mandatario designado se hace responsable de la totalidad de los documentos que se incluyen en la oferta. El postor es responsable de verificar, antes de su envío, que el archivo pueda ser descargado y su contenido sea legible.
- 2.2.5. En el caso que el proveedor, al registrarse como participante el proveedor, presente una declaración jurada de desafectación del impedimento debido a parentesco establecido en el inciso 2 del numeral 30.1 del artículo 30 de la Ley, se debe incluir como requisito adicional de admisión de su oferta la acreditación documental de su condición de desafectación, conforme a lo señalado en el numeral 39.4 del artículo 39 del Reglamento.

## 2.3. CONSIDERACIONES ADICIONALES PARA LOS CONSORCIOS:

- 2.3.1. En el caso de consorcios, basta que uno de sus integrantes se haya registrado como participante en el procedimiento de selección, para lo cual dicho integrante debe contar con inscripción vigente en el RNP como consultor y/o ejecutor de obras. Los demás integrantes del consorcio deben contar con inscripción vigente en el RNP, en las demás etapas del procedimiento de selección. No se considera consorcio a la asociación de personas de duración ilimitada o indefinida que, denominándose consorcios, han sido constituidas como personas jurídicas en los Registros Públicos.
- 2.3.2. Los integrantes de un consorcio no pueden presentar ofertas individuales ni conformar más de un consorcio en un procedimiento de selección, o en un determinado ítem cuando se trate de procedimientos de selección según relación de ítems. Tratándose de un procedimiento por

relación de ítems, los integrantes del consorcio pueden participar en ítems distintos al que se presentaron en consorcio, sea en forma individual o en consorcio.

- 2.3.3. Como parte de los documentos de su oferta el consorcio debe presentar la promesa de consorcio con firmas digitales de todos sus integrantes o en su defecto, firmas legalizadas, de ser el caso, en la que se consigne lo siguiente:
- a) La identificación de los integrantes del consorcio. Se debe precisar el nombre completo o la denominación o razón social de los integrantes del consorcio, según corresponda.
  - b) La designación del representante común del consorcio.
  - c) El domicilio común del consorcio.
  - d) El correo electrónico común del consorcio, al cual se dirigirán todas las comunicaciones remitidas por la entidad contratante al consorcio durante el proceso de contratación, siendo éste el único válido para todos los efectos.
  - e) Las obligaciones que correspondan a cada uno de los integrantes del consorcio.
  - f) El porcentaje del total de las obligaciones de cada uno de los integrantes, respecto del objeto del contrato. Dicho porcentaje debe ser expresado en número entero, sin decimales.
- 2.3.4. La información contenida en los literales a), e) y f) precedentes no puede ser modificada, con ocasión de la suscripción del contrato de consorcio, ni durante la etapa de ejecución contractual. En tal sentido, no cabe variación alguna en la conformación del consorcio, por lo que no es posible que se incorpore, sustituya o separe a un integrante.
- 2.3.5. El representante común tiene facultades para actuar en nombre y representación del consorcio, en todos los actos referidos al procedimiento de selección, suscripción y ejecución del contrato, con poderes suficientes para ejercitar los derechos y cumplir las obligaciones que se deriven de su calidad de postor y de contratista hasta la conformidad o liquidación del contrato, según corresponda. El representante común no debe encontrarse impedido, inhabilitado ni suspendido para contratar con el Estado. Para cambiar al representante común, todos los integrantes del consorcio deben firmar (mediante firmas legalizadas o firmas digitales) el documento en el que conste el acuerdo, el cual surte efectos cuando es notificado a la entidad contratante.
- 2.3.6. En el caso de consorcios, las declaraciones juradas, formatos o formularios previstos en las bases que conforman la oferta deben estar debidamente firmados por el representante común o por todos los integrantes del consorcio, según corresponda (firma manuscrita o digital, según la Ley N° 27269, Ley de Firmas y Certificados Digitales). En el caso de los documentos que deban suscribir todos los integrantes del consorcio, la firma es seguida de la razón social o denominación de cada uno de ellos. Lo mismo aplica en caso deban ser suscritos en forma independiente por cada integrante del consorcio, de acuerdo con lo establecido en los documentos del procedimiento de selección. En el caso de un consorcio integrado por una persona natural, basta que la persona natural indique debajo de su firma, sus nombres y apellidos completos.
- 2.3.7. La acreditación del requisito de calificación de la experiencia del postor se realiza en base a la documentación aportada por los integrantes del consorcio que se hubieran comprometido a ejecutar conjuntamente las obligaciones vinculadas directamente al objeto materia de la contratación, de acuerdo con lo declarado en la promesa de consorcio. Para ello se debe seguir los siguientes pasos:
- a) Primer paso: obtener el monto de facturación por cada integrante del consorcio, el cual se obtiene de la sumatoria de montos facturados por éste que, a criterio del evaluador, han sido acreditados conforme a las bases, correspondiente a las contrataciones ejecutadas en forma individual y/o consorcio.

En caso un integrante del consorcio presente facturación de contrataciones ejecutadas en consorcio, se considera el monto que corresponda al porcentaje de las obligaciones del referido integrante consorcio. Este porcentaje debe estar consignado expresamente en la promesa o en el contrato de consorcio, de lo contrario, no se considera la experiencia ofertada en consorcio.



- b) Segundo paso: verificar si el integrante del consorcio que acredita la mayor experiencia cumple con un determinado porcentaje de participación. En caso la entidad contratante haya establecido en las bases un porcentaje determinado de participación en la ejecución del contrato, para el integrante del consorcio que acredite mayor experiencia, debe verificarse que éste cumple con dicho parámetro a efectos de considerar su experiencia.

En el caso de obras bajo los sistemas de entrega de solo construcción y diseño y construcción, la mayor experiencia se refiere a la experiencia en las subespecialidades de obras.

- c) Tercer paso: sumatoria de experiencia de los consorciados. Para obtener la experiencia del consorcio se suma el monto de facturación aportado por cada integrante que cumple con lo señalado previamente.

2.3.8. Para calificar la experiencia del postor no se toma en cuenta la documentación presentada por el o los consorciados que asumen las obligaciones referidas a las siguientes actividades:

- i) Actividades de carácter administrativo o de gestión como facturación, financiamiento, aporte de garantías, entre otras.
- ii) Actividades relacionadas con asuntos de organización interna, tales como representación u otros aspectos que no se relacionan con la ejecución de las prestaciones, entre otras.

2.3.9. En el caso de obras convocadas bajo el sistema de entrega de solo construcción, todos los integrantes del consorcio deben contar con inscripción vigente en el RNP como ejecutores de obra.

2.3.10. En el caso de obras convocadas bajo el sistema de entrega de diseño y construcción, los integrantes del consorcio deben contar con inscripción vigente en el RNP como consultores o ejecutores de obra, *según la obligación asumida en la promesa de consorcio, conforme a lo siguiente:*

- i) Los integrantes del consorcio que se hayan obligado a elaborar el expediente técnico deben encontrarse inscritos en el RNP como consultores de obra, en al menos una de las especialidades requeridas por la entidad en función al objeto del procedimiento, siempre que en conjunto cumplan con todas las especialidades requeridas; asimismo, cada integrante del consorcio que se obligue a elaborar el expediente técnico debe contar con inscripción en la categoría que corresponda según el monto de la contratación o en una categoría superior<sup>3</sup>.
- ii) Los integrantes del consorcio que se hayan obligado a ejecutar el componente de obra deben contar con inscripción vigente en el RNP como ejecutores de obra.

2.3.11. En caso de resultar favorecido el consorcio con la buena pro, cada integrante del consorcio debe contar con la capacidad libre de contratación igual o superior al porcentaje equivalente al monto de sus obligaciones consideradas en la promesa de consorcio.

2.3.12. Los integrantes del consorcio son responsables de que su inscripción en el RNP se encuentre vigente, así como no estar inhabilitados o suspendidos al registrarse como participantes, en la presentación de ofertas, en el otorgamiento de la buena pro y en el perfeccionamiento del contrato.

2.3.13. Los integrantes de un consorcio se encuentran obligados solidariamente a responder frente a la entidad contratante por los efectos patrimoniales que ésta sufra como consecuencia de la

---

<sup>3</sup> Cabe indicar que de conformidad con la Cuarta Disposición Complementaria Transitoria del Reglamento de la Ley, la implementación del proceso para la asignación de las categorías establecidas en el numeral 27.2 del artículo 27, es progresiva y tiene un plazo de ciento ochenta días contados desde el día siguiente de la entrada en vigencia del presente Reglamento. En tanto dure dicha implementación, el RNP realiza la asignación de especialidades y categorías conforme lo indicado en la referida disposición complementaria.

actuación de dichos integrantes, ya sea individual o conjunta, durante el procedimiento de selección y la ejecución contractual.

#### **2.4. EVALUACIÓN DE OFERTAS ECONÓMICAS QUE SUPEREN LA CUANTÍA DE LA CONTRATACIÓN**

En caso la oferta económica del postor que obtiene el mejor puntaje total supere la cuantía de la contratación, se negocia conforme al artículo 167 del Reglamento, de acuerdo con los siguientes pasos:

- i. La DEC gestiona la solicitud de la ampliación de la certificación o previsión presupuestal correspondiente. De otorgarse la ampliación, se procede a adjudicar la buena pro.
- ii. De no contar con la ampliación de la certificación o previsión presupuestal, los evaluadores negocian con el postor que obtuvo el mejor puntaje total, conforme al numeral 167.1 del artículo 167 del Reglamento, en el siguiente orden:
  - a) La reducción de su oferta económica. En el caso del sistema de entrega de diseño y construcción, solo puede negociarse la reducción del rubro materia de calificación, es decir del rubro correspondiente al componente diseño.
  - b) La reducción de determinadas prestaciones o condiciones del requerimiento, previa no objeción del área usuaria. No pueden negociarse las condiciones que dieron lugar al otorgamiento de puntaje en los factores de evaluación correspondientes a la oferta técnica o aquellos establecidos como no negociables en el requerimiento. La finalidad pública de la contratación no debe ser afectada.
- iii. En caso el postor con el mejor puntaje no acepte la reducción del monto o la reducción de las prestaciones o condiciones del requerimiento, se procede a negociar con los siguientes postores en el orden de prelación que obtuvieron. Si el postor que procede en el orden de prelación ofertó un monto por debajo de la cuantía de la contratación, se le adjudica la buena pro.
- iv. En caso el postor que obtuvo el mejor puntaje total reduzca su oferta económica pero la reducción no se encuentre dentro del monto de la cuantía de la contratación, se solicita la ampliación de la certificación de crédito presupuestario y/o previsión presupuestal correspondiente. En caso si se otorgue la ampliación, se adjudica la buena pro. Caso contrario, se puede optar por: negociar con los siguientes postores en el orden de prelación o declarar desierto el procedimiento de selección.
- v. Las decisiones adoptadas por los evaluadores en la negociación constan en actas que se publican en el SEACE de la Pladip y se sustentan en el principio de valor por dinero, priorizando el cumplimiento de la finalidad pública de la contratación.

### **CAPÍTULO III RECURSO DE APELACIÓN**

#### **3.1. ACCESO AL EXPEDIENTE DE CONTRATACIÓN**

Una vez otorgada la buena pro, la DEC está en la obligación de permitir el acceso de los participantes y postores al expediente de contratación, con excepción de la información calificada como secreta, confidencial o reservada por la normativa de la materia y de aquella correspondiente a las ofertas que no fueron admitidas, a más tardar dentro del día hábil siguiente de haberse solicitado por escrito.

A efectos de recoger la información de su interés, los participantes y postores pueden valerse de distintos medios, tales como: (i) la lectura y/o toma de apuntes, (ii) la captura y almacenamiento de imágenes, e incluso (iii) pueden solicitar copia de la documentación obrante en el expediente, siendo que, en este último caso, la entidad contratante debe entregar dicha documentación en el menor tiempo posible, previo pago de la tasa por tal concepto previsto en el Texto Único de Procedimientos Administrativos (TUPA) de la respectiva entidad contratante.

#### **3.2. RECURSO DE APELACIÓN**

A través del recurso de apelación se pueden impugnar los actos dictados durante el desarrollo del procedimiento de selección hasta antes del perfeccionamiento del contrato, incluyendo aquellos que declaren la nulidad de oficio, la cancelación del procedimiento de selección y otros actos emitidos por la entidad contratante que afecten la continuidad de éste.

El recurso de apelación se presenta ante la mesa de partes digital o física del Tribunal de Contrataciones Públicas y es resuelto por éste.

#### **3.3. PLAZOS DE INTERPOSICIÓN DEL RECURSO DE APELACIÓN**

La apelación contra el otorgamiento de la buena pro o contra los actos dictados con anterioridad a ella se interpone, como máximo, dentro de los ocho días hábiles siguientes de haberse notificado el otorgamiento de la buena pro a través del SEACE de la Pladicop.

En el caso de la apelación contra los actos dictados con posterioridad al otorgamiento de la buena pro, contra la declaración de nulidad, cancelación y declaratoria de desierto del procedimiento, el plazo indicado en el párrafo precedente se contabiliza desde que se toma conocimiento del acto que se desea impugnar. Se considera que se ha tomado conocimiento en el día de la publicación en el SEACE de la Pladicop del acto que se desea impugnar.

## CAPÍTULO IV DEL CONTRATO

### 4.1 REQUISITOS PARA EL PERFECCIONAMIENTO DEL CONTRATO

Para perfeccionar el contrato, el proveedor o proveedores adjudicados presentan los siguientes requisitos de conformidad con el artículo 88 del Reglamento:

REQUISITO	CONSIDERACIONES ADICIONALES	BASE LEGAL
<b>a) Garantías, salvo casos de excepción.</b>	<p>En los contratos de obras, el postor ganador de la buena pro presenta una garantía de fiel cumplimiento por una suma equivalente al 10% del monto del contrato original.</p> <p>La garantía de fiel cumplimiento puede ser: (i) fideicomiso (ii) carta fianza financiera, (iii) contrato de seguro o (iv) retención de pago.</p> <p>La retención de pago como garantía de fiel cumplimiento aplica para contrataciones cuya cuantía adjudicada sea igual o menor a S/ 5 000,000.00 (cinco millones y 00/100 soles). En el caso de las micro y pequeñas empresas estas pueden otorgar como garantía de fiel cumplimiento la retención de pago con independencia de la cuantía de la contratación.</p>	<p>Numerales 61.4 y 61.5 del artículo 61 de la Ley.</p> <p>Artículos 88, 113, 114, 115 y 116 del Reglamento.</p>
<b>b) Contrato de consorcio, de ser el caso.</b>	<p>El contrato de consorcio debe cumplir con los siguientes requisitos:</p> <ol style="list-style-type: none"> <li>Contener la información mínima indicada en el Capítulo II de la Sección General de las presentes bases.</li> <li>Identificar al integrante del consorcio a quien se efectúa el pago y emitirá la respectiva factura o, en caso de llevar contabilidad independiente, señalar el Registro Único de Contribuyentes (RUC) del consorcio.</li> <li>Consignar las firmas legalizadas ante notario público de cada uno de los integrantes del consorcio, de sus apoderados o de sus representantes legales, según corresponda.</li> </ol> <p>Lo indicado no excluye la información adicional que pueda consignarse en el contrato de consorcio con el objeto de regular su administración interna, como es el régimen y los sistemas de participación en los resultados del consorcio, al que se refiere el artículo 448 de la Ley N° 26887, Ley General de Sociedades.</p>	<p>Literal b) del artículo 88 del Reglamento.</p>

	En ningún caso puede aceptarse la presentación de la promesa de consorcio, que fue parte de la oferta, independientemente de que dicha promesa contenga firmas legalizadas ante notario.	
<b>c) Código de cuenta interbancaria (CCI) o, en el caso de proveedores no domiciliados, el número de cuenta bancaria y nombre de la entidad bancaria en el exterior.</b>	<p>El CCI es requisito indispensable para realizar una transferencia entre cuentas de bancos diferentes, siendo requerido para efectuar el pago a los proveedores domiciliados en el Perú.</p> <p>Para los proveedores no domiciliados, corresponde el número de cuenta bancaria y nombre de la entidad bancaria en el exterior.</p>	<p>Artículo 67 de la Ley.</p> <p>Artículos 88, 213 y 215 del Reglamento.</p>
<b>d) Documento que acredite que cuenta con facultades para perfeccionar el contrato, cuando corresponda.</b>	<p>Corresponde a la vigencia del poder del representante legal que acredite que cuenta con facultades para perfeccionar el contrato. Asimismo, corresponde que el representante legal presente copia de su DNI.</p> <p>En el caso de personas naturales, se solicita la copia del DNI del postor.</p> <p>En el caso de consorcios, estos documentos deben ser presentados por cada uno de los integrantes del consorcio que suscriban la promesa de consorcio, según corresponda.</p>	<p>Literal d) del numeral 88.1 del artículo 88 del Reglamento.</p>
<b>e) Institución Arbitral elegida por el postor, de corresponder.</b>	<p>Desde el 1 de enero de 2026, la institución arbitral elegida debe encontrarse inscrita en el Registro de Instituciones Arbitrales y Centros de Administración de Juntas de Prevención y Resolución de Disputas (REGAJU).</p> <p>El arbitraje puede ser ad hoc solo en los casos en los que el monto de la controversia no supere las diez UIT.</p>	<p>Artículo 77, 83 y 84; así como la Décima Disposición Complementaria Transitoria de la Ley.</p> <p>Artículo 88 del Reglamento.</p>
<b>f) Centro de administración de la JPRD elegida por el postor, de corresponder.</b>	<p>Las JPRD son obligatorias en los contratos de obra cuyos montos sean iguales o superiores a S/ 10 000 000,00 (diez millones y 00/100 soles).</p> <p>Son facultativas para contratos cuyos montos sean inferiores al monto previamente señalado.</p> <p>No puede establecerse JPRD en los casos de obras cuyos montos sean inferiores a S/ 5 000 000,00 (cinco millones y 00/100 soles).</p>	<p>Artículos 77 y 79 de la Ley.</p> <p>Décima Disposición Complementaria Transitoria de la Ley.</p> <p>Artículos 88 346 del Reglamento.</p>

<b>g) Capacidad Técnica y Profesional</b>	Comprende la experiencia y calificaciones del personal clave, así como el equipamiento estratégico y/o infraestructura estratégica del proveedor necesario para la ejecución del contrato. La experiencia del personal clave corresponde a la especialidad y subespecialidad de la obra. La capacidad técnica y profesional es verificada por la DEC para la suscripción del contrato, siempre que no se hayan elegido factores de evaluación como la experiencia específica adicional o la formación adicional del personal clave.	Literal b) del numeral 72.3 del artículo 72 y literal g) del numeral 88.1 del artículo 88 del Reglamento.
<b>h) Plan de trabajo.</b>	El plan de trabajo se presenta para el perfeccionamiento del contrato solo cuando no haya sido evaluado como parte del factor de evaluación de planificación detallada durante el procedimiento de selección. Este plan incluye una memoria descriptiva señalando las consideraciones que se han tomado en cuenta para su elaboración.	Literal a) del artículo 168 del Reglamento.
<b>i) Constancia de Capacidad Libre de Contratación (CCLC) del ejecutor de obra expedida por el RNP.</b>	El postor debe presentar la Constancia de Capacidad Libre de Contratación de ejecutor de obra en los sistemas de entrega de solo construcción y diseño y construcción.	Literal b) del artículo 168 del Reglamento.

#### 4.2 PERFECCIONAMIENTO DEL CONTRATO

El postor ganador de la buena pro debe presentar los requisitos para perfeccionar el contrato dentro del plazo de ocho días hábiles, contabilizados desde el día siguiente al registro del consentimiento de la buena pro en el SEACE de la Pladicip o de que ésta haya quedado administrativamente firme, de conformidad con el procedimiento y plazos dispuestos en los artículos 88, 89, 90 91 y 168 del Reglamento.

#### 4.3 CONSIDERACIONES PARA LOS CONSORCIOS

**4.3.1** Las garantías que presenten los consorcios para el perfeccionamiento del contrato durante la ejecución contractual y para la interposición de los recursos impugnativos, además de cumplir con las condiciones establecidas en la Ley y el Reglamento, deben consignar expresamente el nombre completo o la denominación o razón social de los integrantes del consorcio, en calidad de garantizados, de lo contrario no pueden ser aceptadas por las entidades contratantes o el Tribunal de Contrataciones Públicas. No se cumple el requisito antes indicado si se consigna únicamente la denominación del consorcio.

**4.3.2** Para que un consorcio solicite la retención del 10% del monto del contrato original en calidad de garantía de fiel cumplimiento, según lo señalado en el artículo 114 del Reglamento, todos los integrantes del consorcio deben acreditar en su oferta la condición de micro o pequeña empresa, sin perjuicio que puedan acreditarlo al momento del perfeccionamiento del contrato, salvo que el monto de la obra sea menor a S/ 5 000 000,00 (cinco millones y 00/100 soles).

#### 4.4 CONSIDERACIONES PARA LAS GARANTÍAS FINANCIERAS

**4.4.1** En caso de garantías financieras, estas deben ser incondicionales, solidarias, irrevocables

y de realización automática en el país, al solo requerimiento de la respectiva entidad contratante bajo responsabilidad de las empresas que las emiten. Las empresas que emitan garantías financieras deben encontrarse bajo la supervisión directa de la Superintendencia de Banca, Seguros y Administradoras Privadas de Fondos de Pensiones, contar con clasificación de riesgo B o superior, y deben estar autorizadas para emitir garantías o estar consideradas en la última lista de bancos extranjeros de primera categoría que periódicamente publica el Banco Central de Reserva del Perú.

**4.4.2** La clasificadora de riesgo que asigna la clasificación a la empresa que emite la garantía debe encontrarse listada en el portal web de la SBS (<http://www.sbs.gob.pe/sistema-financiero/clasificadoras-de-riesgo>).

**4.4.3** Se debe identificar en la página web de la clasificadora de riesgo respectiva, cuál es la clasificación vigente de la empresa que emite la garantía, considerando la vigencia a la fecha de emisión de la garantía. Para fines de lo establecido en el artículo 61 de la Ley, se requiere la clasificación de riesgo B o superior.

**4.4.4** Si la empresa que otorga la garantía cuenta con más de una clasificación de riesgo emitida por distintas empresas listadas en la sede digital de la SBS, bastará que en una de ellas cumpla con la clasificación mínima establecida en la Ley.

**4.4.5** En caso exista alguna duda sobre la clasificación de riesgo asignada a la empresa emisora de la garantía, se debe consultar a la clasificadora de riesgos respectiva.

**4.4.6** Además de cumplir con el requisito referido a la clasificación de riesgo, a efectos de verificar si la empresa emisora se encuentra autorizada por la SBS para emitir garantías, debe revisarse la sede digital de dicha entidad (<http://www.sbs.gob.pe/sistema-financiero/relacion-de-empresas-que-se-encuentran-autorizadas-a-emitar-cartas-fianza>).

#### **4.5 CONSIDERACIONES PARA LOS DOCUMENTOS PÚBLICOS EXTENDIDOS EN EL EXTRANJERO**

En el caso que los documentos requeridos para el perfeccionamiento del contrato incluyan documentos públicos extendidos en el exterior, que no les sea aplicable el Convenio de la Apostilla, debe tenerse en cuenta que, de conformidad con lo previsto en el artículo 137 del Reglamento Consular del Perú, aprobado mediante Decreto Supremo N° 032-2023-RE<sup>4</sup>, para que estos surtan efectos legales en el Perú deben estar legalizados por los funcionarios consulares peruanos competentes, cuyas firmas deben ser autenticadas posteriormente por el área competente del órgano de línea consular, además de cumplir con los requisitos adicionales que contemple la legislación peruana para su validez en el Perú.

#### **4.6 DISPOSICIONES FINALES**

Todos los demás aspectos del presente procedimiento de selección no contemplados en las bases se rigen por la Ley y su Reglamento, así como por las disposiciones legales vigentes.

---

<sup>4</sup> Decreto Supremo que aprueba el Reglamento Consular del Perú y que modifica el Reglamento de la Ley del Servicio Diplomático de la República en lo que corresponde a los cargos de los funcionarios consulares.

## **SECCIÓN ESPECÍFICA**

### **CONDICIONES ESPECIALES DEL PROCEDIMIENTO DE SELECCIÓN**

(EN ESTA SECCIÓN LA ENTIDAD CONTRATANTE DEBE COMPLETAR LA INFORMACIÓN EXIGIDA, DE ACUERDO CON  
LAS INSTRUCCIONES INDICADAS)



## CAPÍTULO I GENERALIDADES

### 1.1. BASE LEGAL

- Ley N° 32069, Ley General de Contrataciones Públicas.
- Decreto Supremo N° 009-2025-EF, Decreto Supremo que aprueba el Reglamento de la Ley General de Contrataciones Públicas.
- Ley de Presupuesto del Sector Público para el año fiscal [CONSIGNAR EL AÑO FISCAL].
- Ley de Equilibrio Financiero del Presupuesto del Sector Público del año fiscal [CONSIGNAR EL AÑO FISCAL].
- [CONSIGNAR AQUÍ CUALQUIER OTRA NORMATIVA ESPECIAL QUE RIJA EL OBJETO DE CONVOCATORIA].

Las referidas normas incluyen sus respectivas modificaciones, de ser el caso.

### 1.2. ENTIDAD CONTRATANTE

Nombre : MUNICIPALIDAD DISTRITAL DE JOSE LEONARDO ORTIZ  
RUC N° : 20148364975  
Domicilio legal : AV. SAENZ PEÑA NRO. 2151 URB. LA TINA LAMBAYEQUE - CHICLAYO - JOSE LEONARDO ORTIZ  
Teléfono : -----  
Correo electrónico : logisticamunijlo@gmail.com

### 1.3. OBJETO DE LA CONVOCATORIA

El presente procedimiento de selección tiene por objeto la contratación de la ejecución de la obra correspondiente a: MEJORAMIENTO DEL SERVICIO DE MOVILIDAD URBANA EN CALLE ARGENTINA DESDE LA CA. NICARAGUA HASTA LA CA. SIMON BOLIVAR DISTRITO DE JOSE LEONARDO ORTIZ DE LA PROVINCIA DE CHICLAYO DEL DEPARTAMENTO DE LAMBAYEQUE", con C.U.I. N° 2671714.

### 1.4. CUANTÍA DE LA CONTRATACIÓN<sup>5</sup>

La cuantía de la contratación asciende a **S/ 1,848,117.11 (UN MILLON OCHOCIENTOS CUARENTA Y OCHO MIL CIENTO DIECISIETE CON 11/100 SOLES)**, incluidos los impuestos de ley y cualquier otro concepto que incida en el costo total de la ejecución de la contratación.

OBLIGACIONES	COSTO (S/)
<b>A. OBRA</b>	
<b>A.1. EDIFICACIÓN O INFRAESTRUCTURA</b>	
Costo Directo	1,361,913.86
Gastos Generales (10%)	136,191.39
Utilidad (5%)	68,095.69
Sub Total	1,566,200.94
Impuesto I.G.V. (18%)	281,916.17
Presupuesto Base	1,848,117.11
<b>CUANTÍA DE CONTRATACIÓN (TOTAL)</b>	<b>1,848,117.11</b>

<sup>5</sup> La cuantía de la contratación indicado en esta sección de las bases no debe diferir del monto de la cuantía de la contratación consignado en la ficha del procedimiento de selección en el SEACE de la Pladip. No obstante, de existir contradicción entre estos montos, prima el monto de la cuantía de la contratación indicado en las bases.

**1.5. EXPEDIENTE DE CONTRATACIÓN**

El expediente de contratación fue aprobado el 04 de julio de 2025

**1.6. FUENTE DE FINANCIAMIENTO**

Donaciones y transferencias.

## CAPÍTULO II DEL PROCEDIMIENTO DE SELECCIÓN

### 2.1. CRONOGRAMA DEL PROCEDIMIENTO DE SELECCIÓN

Según el cronograma de la ficha de selección de la convocatoria publicada en el SEACE de la Pladipoc.

### 2.2. CONTENIDO DE LAS OFERTAS

La oferta contiene un índice de documentos<sup>6</sup> y la siguiente documentación:

#### 2.2.1. Documentación de presentación obligatoria

##### 2.2.1.1. Documentos para la admisión de la oferta

Los evaluadores verifican la presentación de los documentos señalados en el presente acápite. De no cumplir con lo requerido, la oferta se considera no admitida. Los evaluadores no pueden incorporar documentos adicionales para la admisión de la oferta a los establecidos en este acápite.

- a) Declaración jurada de datos del postor. (**Anexo N° 1**)
- b) Pacto de integridad (**Anexo N° 2**).
- c) Documento que acredite la representación de quien suscribe la oferta.

En caso de persona jurídica, copia del certificado de vigencia de poder del representante legal, apoderado o mandatario designado para tal efecto.

En caso de persona natural, copia del documento nacional de identidad o documento análogo, o del certificado de vigencia de poder otorgado por persona natural, del apoderado o mandatario, según corresponda.

En el caso de consorcios, estos documentos deben ser presentados por cada uno de los integrantes de consorcio que suscriban la promesa de consorcio, según corresponda.

#### **Advertencia**

*De acuerdo con el artículo 4 del Decreto Legislativo N° 1246, Decreto Legislativo que aprueba diversas medidas de simplificación administrativa, las entidades están prohibidas de exigir a los administrados o usuarios la información que puedan obtener directamente mediante la interoperabilidad a que se refieren los artículos 2 y 3 de dicho Decreto Legislativo. En esa medida, si la entidad contratante es usuaria de la Plataforma de Interoperabilidad del Estado – PIDE<sup>7</sup> y siempre que el servicio web se encuentre activo en el Catálogo de Servicios de dicha plataforma, no corresponde exigir el certificado de vigencia de poder y/o documento nacional de identidad.*

- d) Declaración jurada declarando que: (i) es responsable de la veracidad de los documentos e información de la oferta, y (ii) no se encuentra impedido para contratar con el Estado, de acuerdo con el artículo 33 de la Ley. (**Anexo N° 3**)
- e) Promesa de consorcio con firmas digitales, o en su defecto, firmas legalizadas, de

<sup>6</sup> La omisión del índice no determina la no admisión de la oferta.

<sup>7</sup> Para mayor información de las Entidades usuarias y del Catálogo de Servicios de la Plataforma Nacional de Interoperabilidad – PIDE ingresar al siguiente enlace: <https://www.gob.pe/741-plataforma-nacional-de-interoperabilidad>

ser el caso, en la que se consigne los integrantes, el representante común, el domicilio común, el correo electrónico común y las obligaciones a las que se compromete cada uno de los integrantes del consorcio, así como el porcentaje equivalente a dichas obligaciones. (**Anexo N° 4**)

- f) Documentación que acredite la desafectación del impedimento, en caso el proveedor al registrarse como participante hubiera presentado la declaración jurada de desafectación del impedimento (**Anexo N° 5**), de conformidad con el numeral 39.4 del artículo 39 del Reglamento.

**Advertencia**

*El requisito indicado en el literal f) únicamente se solicita al proveedor que al registrarse hubiera presentado la Declaración Jurada de desafectación del impedimento.*

- g) Oferta Económica (**Anexo 6**). En el caso de obras ejecutadas bajo el sistema de diseño y construcción, se anexa la estructura de costos del diseño.

**2.2.1.2. Documentos para acreditar los requisitos de calificación**

Incorporar en la oferta los documentos que acreditan los “**Requisitos de Calificación**” que se detallan en el numeral 3.14 del Capítulo III de la presente sección de las bases.

**Importante para la entidad contratante**

*Se recuerda que la implementación de la Ficha Única del Proveedor (FUP) es progresiva. Asimismo, el Reglamento señala que el OECE informa mediante comunicado la implementación de los rubros de información que componen la FUP, así como la fecha a partir de la cual las entidades contratantes no pueden exigir la presentación a los proveedores de dicha documentación en los procedimientos de selección, debiendo verificarla directamente en la FUP.*

**2.2.2. Documentación de presentación facultativa:**

- 2.2.2.1** Incorporar en la oferta los documentos que acreditan los “**Factores de Evaluación**” establecidos en el Capítulo IV de la presente sección de las bases, a efectos de obtener el puntaje previsto en dicho Capítulo para cada factor.
- 2.2.2.2** Las obras que se ejecuten fuera de la provincia de Lima y Callao cuyo monto de contratación no supere los S/ 900 000.00 (novecientos mil y 00/100 Soles), pueden presentar la solicitud de bonificación por obras ejecutadas fuera de la provincia de Lima y Callao, según (**Anexo N° 09**).
- 2.2.2.3** En el caso de que los proveedores que gocen del beneficio de la exoneración del IGV previsto en la Ley N° 27037, Ley de Promoción de la Inversión en la Amazonía, presentan adicionalmente una Declaración Jurada de cumplimiento de condiciones para la aplicación de la exoneración del IGV (**Anexo N° 13**).

**Advertencia**

*Los evaluadores no pueden exigir al postor la presentación de documentos que no hayan sido indicados en los acápites “Documentos para la admisión de la oferta”, “Requisitos de calificación” y “Factores de evaluación”.*

**2.3. REQUISITOS PARA PERFECCIONAR EL CONTRATO**

El postor ganador de la buena pro debe presentar en los siguientes documentos para perfeccionar el contrato:

- a) Garantía de fiel cumplimiento del contrato, autorización de retención **(Anexo N° 7)** o declaración jurada comprometiéndose a presentar la garantía mediante fideicomiso **(Anexo 8)**, de ser el caso.
- b) Contrato de consorcio, de ser el caso.
- c) Código de cuenta interbancaria (CCI) o, en el caso de proveedores no domiciliados, el número de su cuenta bancaria y nombre de la entidad bancaria en el exterior.
- d) Copia de la vigencia del poder del representante legal del postor que acredite que cuenta con facultades para perfeccionar el contrato, cuando corresponda.
- e) Copia de DNI del postor en caso de persona natural, o de su representante legal en caso de persona jurídica.
- f) Institución Arbitral elegida por el postor **(Anexo N° 10)**.
- g) Autorización de notificaciones durante la ejecución contractual al correo electrónico previsto en el contrato **(Anexo N° 12)**.
- h) Constancia de Capacidad Libre de Contratación de ejecutor de obra expedida por el RNP.
- i) Plan de trabajo según lo establecido en el Reglamento, en caso no haya sido evaluado durante el procedimiento de selección.
- j) Los análisis de precios unitarios de las partidas y detalle de los gastos generales fijos y variables de la oferta.
- k) Documentación que acredite los requisitos de calificación correspondientes a capacidad técnica y profesional del personal clave, de conformidad con el literal g) del numeral 88.1 del artículo 88 del Reglamento.
- l) [CONSIGNAR EL CENTRO DE ADMINISTRACIÓN DE JPRD ELEGIDO POR EL POSTOR GANADOR DE LA BUENA PRO, EN CASO SE HAYA PREVISTO LA JPRD COMO MEDIO DE SOLUCIÓN DE CONTROVERSIAS, DE CORRESPONDER] **(Anexo N° 17)**
- m) Declaración Jurada actualizada de Desafectación de Impedimento **(Anexo N° 14)** y la documentación que acredite dicha desafectación.
- n) Documentación que acredite que el contratista cuenta con Póliza de Seguros todo Riesgo de Construcción (CAR- Construcción All Risk) y Poliza de Seguro Complementario de Trabajo de Riesgo (SCTR)

#### Advertencia

- *El requisito indicado en el literal m) únicamente se solicitará si el postor adjudicado hubiera presentado la Declaración Jurada de desafectación del impedimento en el procedimiento de selección.*
- *De acuerdo con el artículo 4 del Decreto Legislativo N° 1246, las entidades están prohibidas de exigir a los administrados o usuarios la información que puedan obtener directamente mediante la interoperabilidad a que se refieren los artículos 2 y 3 de dicho Decreto Legislativo. En esa medida, si la entidad contratante es usuaria de la Plataforma de Interoperabilidad del Estado – PIDE<sup>10</sup> y siempre que el servicio web se encuentre activo en el Catálogo de Servicios de dicha plataforma, no corresponde exigir los documentos previstos en los literales d) y e).*
- *En caso el postor declare la inaplicabilidad del impedimento Tipo 4.D del inciso 4 del numeral 30.1 del artículo 30 de la Ley, referido a las personas inscritas en el Registro de Deudores Alimentarios Morosos del Poder Judicial (Redam) presenta la Declaración Jurada respectiva (Anexo N° 16).*

#### 2.4. PERFECCIONAMIENTO DEL CONTRATO

El contrato se perfecciona con la suscripción del documento que lo contiene. La entidad contratante suscribe el contrato mediante firma digital, en caso de que el postor adjudicado con la buena pro cuente con certificado digital emitido por una entidad de certificación, de acuerdo con la normativa de la materia. Excepcionalmente, la entidad contratante con el debido sustento puede proceder a la firma del contrato mediante medios manuales.

El contrato firmado digitalmente se remite a la siguiente dirección electrónica: [https://sisgedo3.munijlo.gob.pe/mpartes\\_virtual/](https://sisgedo3.munijlo.gob.pe/mpartes_virtual/) , en caso de no contar con firma digital, la suscripción del contrato se realiza en Gerencia Municipal de la Municipalidad Distrital de José Leonardo Ortiz en sito en la Av. Sáenz Peña N° 2151 – Urb. Latina – Distrito José Leonardo Ortiz.

## REQUERIMIENTO CON SISTEMA DE ENTREGA DE SOLO CONSTRUCCIÓN

*Importante para la entidad contratante*

*La entidad contratante debe evaluar el empleo del siguiente capitulo, en caso de contrataciones bajo el sistema de entrega y diseño y construcción, caso contrario debe eliminarlo*

### CAPÍTULO III

#### REQUERIMIENTO CON SISTEMA DE ENTREGA DE SOLO CONSTRUCCIÓN

##### **Advertencia**

*Al elaborar las bases, los evaluadores incluyen en esta sección el requerimiento que forma parte del expediente de contratación aprobado. El área usuaria es responsable de formular adecuadamente el requerimiento, en coordinación con la dependencia encargada de las contrataciones, de conformidad con el artículo 20 del Reglamento. El requerimiento debe elaborarse de acuerdo con el formato consignado en este capítulo y estar incluido en el cuadro multianual de necesidades.*

#### **3.1 FINALIDAD PÚBLICA DE LA CONTRATACIÓN**

La presente contratación para la ejecución de Obra tiene la finalidad de contar con una empresa que pueda llevar la correcta ejecución de la obra: "MEJORAMIENTO DEL SERVICIO DE MOVILIDAD URBANA EN CALLE ARGENTINA DESDE LA CA. NICARAGUA HASTA LA CA. SIMON BOLIVAR DISTRITO DE JOSE LEONARDO ORTIZ DE LA PROVINCIA DE CHICLAYO DEL DEPARTAMENTO DE LAMBAYEQUE", con C.U.I. N° 2671714 para el cumplimiento del Contrato; mediante un conjunto de procesos técnicos, normativos, legales y administrativos de control y verificación para que los trabajos ejecutados por EL CONTRATISTA (ejecutor de obra) estén de acuerdo a lo solicitado en el Expediente Técnico, garantizando la calidad, precio, plazo y obligaciones contractuales, asegurando que la inversión efectuada permita contar con una infraestructura segura y durable, la cual luego de ejecutada servirá para mejorar las condiciones actuales de desplazamiento vehicular y peatonal en dicho asentamiento y alrededores.

En el caso de ejecución de obras, la descripción además incluye los objetivos, las metas o resultados y la extensión del trabajo que se encomienda (actividades), así como si la Entidad debe suministrar información básica, con el objeto de facilitar a los proveedores de ejecución de obra la preparación de sus ofertas.

Los presentes Términos de Referencia (TDR) contienen las bases técnicas a las que habrán de ajustarse y cumplir los proponentes para la presentación de propuestas. Igualmente, se establecen en estos TDR, los parámetros y requisitos técnicos que el Ejecutor de Obra debe cumplir para la ejecución de la obra "MEJORAMIENTO DEL SERVICIO DE MOVILIDAD URBANA EN CALLE ARGENTINA DESDE LA CA. NICARAGUA HASTA LA CA. SIMON BOLIVAR DISTRITO DE JOSE LEONARDO ORTIZ DE LA PROVINCIA DE CHICLAYO DEL DEPARTAMENTO DE LAMBAYEQUE", con C.U.I. N° 2671714.

En ese sentido, el ejecutor de Obra deberá asumir un rol importante en el control y garantizar el fiel cumplimiento de Plan de Seguridad y Salud en el Trabajo, de todo el personal que interviene en la ejecución de las partidas de obras de construcción del Expediente Técnico y de las personas que por algún motivo ingresen al área en la que ésta se ejecuta en concordancia con la normativa vigente en materia de seguridad y salud en el trabajo, así como a las disposiciones contenidas en la Norma Técnica G.050

Este proyecto permitirá contar con mejores condiciones de la vía, a fin de mantener la continuidad y seguridad; reduciendo costos operativos vehiculares y tiempos de viaje en beneficio de la población.

Finalmente, la Entidad, ha considerado dentro de su programa de inversiones del 2025, la Ejecución del Proyecto de Inversión: "MEJORAMIENTO DEL SERVICIO DE MOVILIDAD URBANA EN CALLE ARGENTINA DESDE LA CA. NICARAGUA HASTA LA CA. SIMON BOLIVAR DISTRITO DE JOSE LEONARDO ORTIZ DE LA PROVINCIA DE CHICLAYO DEL DEPARTAMENTO DE LAMBAYEQUE", con C.U.I. N° 2671714, conforme a lo establecido en el Sistema Nacional de Programación Multianual y Gestión De Inversiones - INVIERTE.PE.



### 3.2 DESCRIPCIÓN GENERAL

Nombre del proyecto de inversión/IOARR/actividad	:	MEJORAMIENTO DEL SERVICIO DE MOVILIDAD URBANA EN CALLE ARGENTINA DESDE LA CA. NICARAGUA HASTA LA CA. SIMON BOLIVAR DISTRITO DE JOSE LEONARDO ORTIZ DE LA PROVINCIA DE CHICLAYO DEL DEPARTAMENTO DE LAMBAYEQUE
Código Único de Inversión (CUI), de corresponder	:	2671714
Ubicación	:	José Leonardo Ortiz – Chiclayo - Lambayeque
Especialidad	:	VIALES, PUERTOS Y AFINES
Subespecialidad	:	Vías urbanas
Tipología	:	Pistas, veredas, ciclovías, puentes peatonales, puentes vehiculares urbanos, pasajes peatonales y carreteras vecinales

### 3.3 CONDICIONES CONTRACTUALES

SEGÚN LAS CONDICIONES ESTABLECIDAS EN EL NUMERAL 216.3 DEL ARTÍCULO 216 DEL REGLAMENTO.

#### 3.3.1. METAS FISICAS

El proyecto tiene como meta la total construcción de la calle Argentina desde la ca. Nicaragua hasta la ca. Simón Bolívar, con las siguientes características.

ITEM	DESCRIPCIÓN	UND	METRADO
01	<b>OBRAS PROVISIONALES</b>		
01.01	CARTEL DE IDENTIFICACION DE LA OBRA DE 4.80 X 3.60 m	und	1.00
1.02	ALQUILER DE LOCAL PARA ALMACEN	mes	2.50
1.03	ALQUILER DE OFICINA	mes	2.50
1.04	MOVILIZACION Y DESMOVILIZACION DE EQUIPOS Y MAQUINARIAS PARA LA OBRA	glb	1.00
02	<b>TRABAJOS PRELIMINARES</b>		
02.01	TRAZO, NIVELES Y REPLANTEO	m2	6,676.80
02.02	DESVIO DE TRANSITO	glb	1.00
03	<b>SEGURIDAD Y SALUD EN EL TRABAJO</b>		
03.01	ELABORACION DEL PLAN DE SEGURIDAD Y SALUD EN EL TRABAJO	glb	1.00
03.02	EQUIPOS DE PROTECCION INDIVIDUAL	glb	1.00
03.03	EQUIPOS DE PROTECCION COLECTIVA	glb	1.00
03.04	SEÑALIZACION TEMPORAL DE SEGURIDAD	glb	1.00
03.05	CAPACITACION EN SEGURIDAD Y SALUD	glb	1.00
03.06	RECURSOS PARA RESPUESTA ANTE EMERGENCIAS	glb	1.00
03.07	ALQUILER DE SERVICIOS HIGIENICOS EN OBRA	mes	2.50
04	<b>DEMOLICIONES</b>		
04.01	DEMOLICION DE VEREDAS Y RAMPAS EXISTENTES	m2	830.26
04.02	DEMOLICION DE SARDINEL A=0.15, H=0.35	m	39.10
04.03	ELIMINACION DE MATERIAL EXCEDENTE CON TRANSPORTE. Dp=15 KM	M3	85.08
05	<b>PAVIMENTOS</b>		
5.01	<b>TRAZO Y REPLANTEO</b>		
5.01.01	TRAZO Y NIVELACION DURANTE EL PROCESO	m2	5,017.62

5.02	<b>MOVIMIENTO DE TIERRAS</b>		
05.02.01	CORTE DE TERRENO NATURAL C/MAQUINARIA	m3	3,563.37
05.02.02	PERFILADO Y COMPACTACION DE LA SUBRASANTE	m2	5,017.62
05.02.03	ELIMINACION DE MATERIAL EXCEDENTE CON TRANSPORTE. Dp=15 KM	m3	4,454.22
5.03	<b>PAVIMENTO RIGIDO</b>		
05.03.01	MEJORAMIENTO DE SUB RASANTE CON MATERIAL DE PRESTAMO OVER DE 4" A 6" E=0.25M	m2	5,017.62
05.03.02	CAPA ANTICONTAMINANTE DE HORMIGON e= 0.10m	m2	5,017.62
05.03.03	SUB BASE GRANULAR (AFIRMADO, COMPRENDE: RIEGO, EXTENDIDO Y COMPACTACION) E=0.20 M.	m2	5,017.62
05.03.04	CONCRETO PREMEZCLADO f'c=280 kg/cm2 PAVIMENTACION RIGIDA, E=0.20m	m2	5,017.62
05.03.05	JUNTAS DE DILATACIÓN E=1"	m	1,160.40
05.03.06	CURADO DE CONCRETO EN PAVIMENTO	m2	5,017.62
05.03.07	ENCOFRADO Y DESENCOFRADO DE PAVIMENTO RIGIDO	m2	851.20
05.03.08	ACERO LISO EN PAVIMENTOS 1" L= 45 cm @ 30 CM PARA PASADORES TRANSVERSALES	kg	2,765.50
05.03.09	ACERO CORRUGADO EN PAVIMENTOS 1/2" L= 74 CM @ 76 CM	kg	378.02
05.03.10	TUBERIA PVC SAP C-10 DE 1 1/2 "X 5 m	m	696.60
05.03.11	CORTE DE PAVIMENTO PARA JUNTAS DE CONTRACCIÓN, E=6mm	m	2,166.80
05.03.12	PLANCHADO (TIPO FROTACHADO) CON ALISADORA SIMPLE C/DISCO	m2	5,017.62
05.03.13	TEXTURIZADO DE PAVIMENTO RIGIDO	m2	5,017.62
05.03.14	RELLENO CON POLIURETANO EN JUNTAS DE CONSTRUCCION LONGITUDINAL Y TRANSVERSAL	m	2,166.80
06	<b>VEREDAS DE CONCRETO</b>		
6.01	<b>TRAZO Y REPLANTEO</b>		
6.01.01	TRAZO Y NIVELACION DURANTE EL PROCESO	m2	589.38
6.02	<b>MOVIMIENTO DE TIERRAS</b>		
06.02.01	CORTE DE TERRENO P/VEREDAS MANUAL	m3	117.88
06.02.02	EXCAVACION MANUAL DE ZANJAS PARA UÑAS DE VEREDAS	m3	34.38
06.02.03	RELLENO CON MATERIAL ARENA FINA (e=0.10m)	m2	589.38
06.02.04	RELLENO CON MATERIAL AFIRMADO (e= 0.10 m)	m2	589.38
06.02.05	REFINE, NIVELACION Y COMPACTACION DE LA SUBRASANTE	m2	589.38
06.02.06	ACARREO DE MATERIAL EXCEDENTE Dp=70m	m3	190.32
06.02.07	ELIMINACION DE MATERIAL EXCEDENTE CON TRANSPORTE. Dp=15 KM	m3	190.32
6.03	<b>CONCRETO SIMPLE</b>		
06.03.01	CONCRETO EN VEREDAS f'c=175 kg/cm2, E=0.10m INCLUYE BRUÑADO	m2	589.38
06.03.02	CONCRETO EN UÑAS DE VEREDAS f'c=175 kg/cm2	m3	34.38
06.03.03	ENCOFRADO Y DESENCOFRADO DE VEREDAS	m2	240.58
06.03.04	CURADO DE CONCRETO EN VEREDAS	m2	589.38
06.03.05	JUNTAS ASFALTICAS 3/4" EN VEREDAS	m	195.60
07	<b>MARTILLOS DE CONCRETO</b>		
7.01	<b>TRAZO Y REPLANTEO</b>		
7.01.01	TRAZO Y NIVELACION DURANTE EL PROCESO	m2	334.71
7.02	<b>MOVIMIENTO DE TIERRAS</b>		
07.02.01	CORTE DE TERRENO P/MARTILLOS MANUAL	m3	66.94
07.02.02	EXCAVACION MANUAL DE ZANJAS PARA UÑAS DE MARTILLOS	m3	13.22
07.02.03	RELLENO CON MATERIAL ARENA FINA (e=0.10m)	m2	334.71
07.02.04	RELLENO CON MATERIAL AFIRMADO (e= 0.10 m)	m2	334.71
07.02.05	REFINE, NIVELACION Y COMPACTACION DE LA SUBRASANTE	m2	334.71
07.02.06	ACARREO DE MATERIAL EXCEDENTE Dp=70m	m3	100.20
07.02.07	ELIMINACION DE MATERIAL EXCEDENTE CON TRANSPORTE. Dp=15 KM	m3	100.20
7.03	<b>CONCRETO SIMPLE</b>		
07.03.01	CONCRETO EN MARTILLOS f'c=175 kg/cm2, E=0.10m INCLUYE BRUÑADO	m2	334.71
07.03.02	CONCRETO EN UÑAS DE MARTILLOS f'c=175 kg/cm2	m3	13.22
07.03.03	ENCOFRADO Y DESENCOFRADO DE MARTILLOS	m2	123.26
07.03.04	CURADO DE CONCRETO EN MARTILLOS	m2	334.71
07.03.05	JUNTAS ASFALTICAS 3/4" EN VEREDAS	m	202.76

08	<b>RAMPAS DE CONCRETO</b>		
8.01	<b>TRAZO Y REPLANTEO</b>		
8.01.01	TRAZO Y NIVELACION DURANTE EL PROCESO	m2	104.87
8.02	<b>MOVIMIENTO DE TIERRAS</b>		
8.02.01	CORTE DE TERRENO P/RAMPAS MANUAL	m3	20.97
8.02.02	EXCAVACION MANUAL DE ZANJAS PARA UÑAS DE RAMPAS	m3	6.55
8.02.03	RELLENO CON MATERIAL ARENA FINA (e=0.10m)	m2	104.87
8.02.04	RELLENO CON MATERIAL AFIRMADO (e= 0.10 m)	m2	104.87
8.02.05	REFINE, NIVELACION Y COMPACTACION DE LA SUBRASANTE	m2	104.87
8.02.06	ACARREO DE MATERIAL EXCEDENTE Dp=70m	m3	34.40
8.02.07	ELIMINACION DE MATERIAL EXCEDENTE CON TRANSPORTE. Dp=26.50 KM	m3	34.40
8.03	<b>CONCRETO SIMPLE</b>		
8.03.01	CONCRETO EN RAMPAS f 'c=175 kg/cm2, E=0.10m INCLUYE BRUÑADO	m2	104.87
8.03.02	CONCRETO EN UÑAS DE RAMPAS f c=175 kg/cm2	m3	3.27
8.03.03	ENCOFRADO Y DESENCOFRADO DE RAMPAS	m2	42.08
8.03.04	CURADO DE CONCRETO EN RAMPAS	m2	104.87
8.03.05	JUNTAS ASFALTICAS 3/4" EN VEREDAS	m	93.50
09	<b>SARDINELES</b>		
9.01	<b>TRAZO Y REPLANTEO</b>		
9.01.01	TRAZO Y NIVELACION DURANTE EL PROCESO	m2	75.13
9.02	<b>MOVIMIENTO DE TIERRAS</b>		
9.02.01	EXCAVACION MANUAL EN TERRENO NORMAL	m3	22.54
9.02.02	ACARREO DE MATERIAL EXCEDENTE Dp=70m	m3	28.17
9.02.03	ELIMINACION DE MATERIAL EXCEDENTE CON TRANSPORTE. Dp=15KM	m3	28.17
9.03	<b>CONCRETO ARMADO</b>		
9.03.01	ENCOFRADO Y DESENCOFRADO CARAVISTA DE SARDINELES	m	450.77
9.03.02	CONCRETO f c=175 kg/cm2	m3	33.81
9.03.03	ACERO F'y= 4200 kg/cm2	kg	1,451.84
9.03.04	CURADO DE CONCRETO EN SARDINELES	m2	450.77
9.03.05	JUNTAS DE DILATACION E=1"	m	25.05
10	<b>AREAS VERDES</b>		
10.01	<b>TRAZO Y REPLANTEO</b>		
10.01.01	TRAZO Y NIVELACION DURANTE EL PROCESO	m2	575.50
10.02	<b>MOVIMIENTO DE TIERRAS</b>		
10.02.01	EXCAVACION MANUAL EN ÁREA VERDE	m3	115.10
10.02.02	ACARREO DE MATERIAL EXCEDENTE Dp=70m	m3	143.88
10.02.03	ELIMINACION DE MATERIAL EXCEDENTE CON TRANSPORTE. Dp=15 KM	m3	143.88
10.02.04	RELLENO CON TIERRA CHACRA PREPARADA CON ABONO	m3	115.10
10.03	<b>JARDINERIA</b>		
10.03.01	SEMBRADO DE GRASS NATURAL (Incluye Suministro, Selección y riego)	m2	575.50
10.03.02	SEMBRADO DE PLANTAS ORNAMENTALES	und	35.00
11	<b>SEÑALIZACION</b>		
11.01	<b>SEÑALIZACION HORIZONTAL</b>		
11.01.01	PINTADO DE PAVIMENTO (SIMBOLOS Y FLECHAS)	m2	459.59
11.01.02	PINTADO DE PAVIMENTO (LINEAS CONTINUAS)	m	35.76
11.01.03	PINTADO DE PAVIMENTO (LINEAS DISCONTINUAS)	m	87.00
11.01.04	PINTURA EN SARDINELES (CARA SUPERIOR Y LATERAL) BORDE DE VEREDAS, MARTILLOS	m	1,190.00
11.02	<b>SEÑALIZACION VERTICAL</b>		
11.02.01	SEÑALIZACIÓN VERTICAL	und	19.00
12	<b>VARIOS</b>		
12.01	NIVELACIÓN DE CAJAS DE AGUA POTABLE	und	61.00
12.02	NIVELACIÓN DE CAJA DE DESAGUE	und	61.00
12.03	NIVELACIÓN Y REHABILITACION DE TECHO DE BUZÓN	und	7.00
12.04	REUBICACIÓN DE POSTES	und	4.00
12.05	CONSERVACIÓN DE LA RED GAS EXISTENTE	m	350.00
13	<b>DECLARACION DE IMPACTO AMBIENTAL</b>		

13.01	MEDIDAS DE PREVENCIÓN Y/O MITIGACIÓN	mes	2.50
13.02	PLAN DE CONTINGENCIA	glb	1.00
14	<b>MONITOREO ARQUEOLÓGICO</b>		
14.01	PLAN DE MONITOREO ARQUEOLÓGICO	glb	1.00
15	<b>FLETE TERRESTRE</b>		
15.01	FLETE TERRESTRE DE OBRA	glb	1.00
16	<b>CONSIDERACIONES VARIAS</b>		
16.01	LIMPIEZA FINAL DE OBRA	m2	6,676.80

### 3.3.2. ANEXO TÉCNICOS

El expediente técnico y anexos se encuentran registrados en la ficha SEACE del procedimiento de selección

<b>Advertencia</b>
De conformidad con los literales g) e i) del artículo 5 del Reglamento, las entidades deben garantizar que el proceso de contratación sea objeto de publicidad y difusión, así como basado en reglas y criterios claros y accesibles.
En ese sentido se precisa que toda la información, incluyendo los anexos técnicos debe estar registrados en el SEACE de la Pladip, prohibiendo la publicación de link o enlaces externos en reemplazo de dicha información.

### 3.3.3. DISPONIBILIDAD FÍSICA DEL TERRENO

[INDICAR CUÁL ES LA SITUACIÓN ACTUAL DEL PROYECTO DE INVERSIÓN/IOARR/ACTIVIDAD, EL ESTADO DEL SANEAMIENTO FÍSICO LEGAL (SFL) Y LIBRE DISPONIBILIDAD DEL ÁREA DONDE SE DESARROLLA LA OBRA (DEBE CONSIDERARSE QUE, PARA ALGUNAS TIPOLOGÍAS DE PROYECTOS, PUEDE NO SER NECESARIO EL SFL), Y OTRO QUE CONSIDERE LA ENTIDAD CONTRATANTE.]

#### 1. UBICACIÓN

El distrito de José Leonardo Ortiz pertenece a la provincia de Chiclayo y a la región Lambayeque. Está situado en la parte baja del valle Lambayeque, al norte de la ciudad de Chiclayo, separado por la acequia Cois. Geográficamente se ubica a 40 msnm de la altitud, 06°44'54" de latitud y 79°50'06" de longitud.

DISTRITO : José Leonardo Ortiz.  
PROVINCIA : Chiclayo.  
DEPARTAMENTO : Lambayeque.

Linderos:

Por el Norte, con los distritos de Lambayeque y Picsi.  
Por el Sur con el distrito de Chiclayo  
Por el Este con los distritos de Picsi y Chiclayo. Por el Oeste con el distrito de Pimentel.

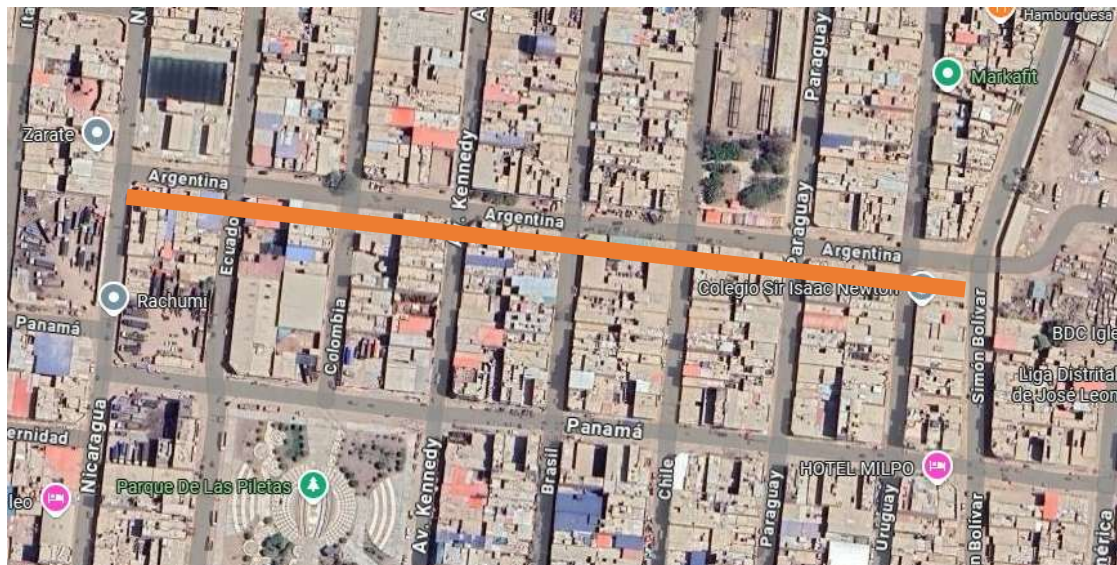

*Localización del proyecto.*

**2. AVANCES**

Mensuales.

**3. EMPLEO DE METODOLOGIAS COLABORATIVAS**

No corresponde.

**4. GESTION DE LA CALIDAD**

En conformidad al expediente técnico aprobado mediante RESOLUCION DE GERENCIA MUNICIPAL N°000091-2025-MDJLO/GM.

**5. PLAN DE CONTINGENCIA**

En conformidad al expediente técnico aprobado mediante RESOLUCION DE GERENCIA MUNICIPAL N°000091-2025-MDJLO/GM.

**6. ELABORACION DEL EXPEDIENTE TECNICO DE PRESTACIONES ADICIONALES**

En conformidad al expediente técnico aprobado mediante RESOLUCION DE GERENCIA MUNICIPAL N°000091-2025-MDJLO/GM.

**7. OTRAS DISPOSICIONES**

**7.1. ESPECIFICACIONES TÉCNICAS PARA LA EJECUCION DE LA OBRA**

**7.1.1. REPLANTEO**

El Contratista deberá realizar el replanteo de las metas del expediente técnico, documentando la información necesaria y relevante para la buena ejecución de la obra, asimismo, deberá realizar el vuelo dron que evidencie las condiciones iniciales del terreno el cual deberá estar registrado en un video y sobre ello proyectar las metas previstas en el proyecto, estos trabajos deberán ser realizados en un plazo máximo de cinco (05) días calendarios después del inicio de obra y otro posterior a la ejecución de la obra dentro de un plazo máximo de quince (15) días calendarios.

**7.1.2. LIMITES DEL PROYECTO**

Los límites del proyecto están definidos por la línea imaginaria que incluya los requerimientos del proyecto en el Expediente Técnico.

## **7.2. EQUIPOS, MAQUINARIA Y MEDIOS AUXILIARES**

El contratista situará en obra el equipo o maquinaria y medios auxiliares que sean precisos para la correcta ejecución de aquella en el plazo establecido, debiendo tener dichos equipos las características y condiciones requeridas en las Bases y propuestos en su oferta.

Cabe precisar que dichos equipos serán declarados y acreditados por el contratista al momento de la firma del contrato.

Asimismo, los equipos, adscritos a la obra, deberán estar en perfectas condiciones de funcionamiento, debiendo repararse inmediatamente los elementos averiados o el reemplazo de los mismos en caso sea requerido por la Supervisión.

## **7.3. TRABAJOS DEFECTUOSOS O MAL EJECUTADOS**

El Contratista es exclusivamente responsable de la ejecución y conservación de la obra objeto del presente contrato y de las deficiencias que en ellas pudieran encontrarse y corroborarse por la supervisión de obra, sin que esto exima de responsabilidad al contratista y de ser el caso al supervisor.

Si la supervisión o inspector considera que la obra no se sujeta estrictamente a los planos y demás documentos del proyecto, y/o si los materiales utilizados no fueran de la calidad requerida, y/o si se advierten vicios o defectos en la construcción; a cuenta del costo del contratista este deberá demolerla y rehacerla hasta lograr lo requerido por el proyecto y sea aprobado por la Supervisión y/o inspector de obra.

## **7.4. RESIDENTE DE OBRA**

La figura jurídica del Residente de obra se encuentra establecido en el artículo 177 del Reglamento de la Ley de Contrataciones del Estado, Ley 32069.

El Residente de obra es una persona natural designada por el Contratista y en concordancia con su propuesta técnica, el cual será un profesional colegiado que se encuentra hábil en el ejercicio de la profesión. El Ingeniero Residente, por su sola designación representa al Contratista, para los efectos ordinarios de la obra, no estando facultado a pactar modificaciones al contrato

La sustitución del Residente de obra solo procederá previa autorización escrita de la Entidad y el reemplazante deberá reunir calificaciones profesionales similares o superiores a las del profesional reemplazado.

El residente de obra tendrá una participación de 100% de modo permanente y directo.

## **7.5. SUPERVISOR DE OBRA**

La figura jurídica del supervisor de obra se encuentra establecido en los artículos 186 y 187 del Reglamento de la Ley de Contrataciones del Estado, Ley 32069.

El supervisor de obra, recibirá todas las facilidades necesarias del Contratista para el cumplimiento de su función, las cuales estarán estrictamente relacionadas con ésta.

La municipalidad distrital de José Leonardo Ortiz (La entidad) controlará los trabajos efectuados por el contratista a través del Supervisor, quien será el responsable de velar directa y permanentemente por la correcta ejecución de la obra y del cumplimiento del contrato

El Supervisor, tendrá autoridad suficiente para ordenar el retiro de cualquier trabajador por incapacidad o incorrecciones que a su juicio perjudique la buena marcha de la obra, suspender los trabajos y rechazar u ordenar el retiro de los materiales o equipos por mala calidad o cuando no cumplan las especificaciones técnicas, para asegurar la calidad de la obra, y resolverá las interrogantes que puedan presentarse durante su ejecución.

El Supervisor no tendrá autoridad para modificar el contrato.

El Supervisor tiene facultad para ordenar el retiro de la obra del personal del Contratista que de manera comprobada cause desorden, fomento indisciplina en la obra o desacate sus indicaciones, dando cuenta a la entidad.

#### **7.6. EN EL CUADERNO DE INCIDENCIAS SE ANOTARÁ**

- a. Para decisión del Supervisor: sus pedidos, consultas, observaciones, relacionadas al proceso de acuerdo al cumplimiento del contrato.

Para informe del Supervisor: sus reclamos, planteamientos en general vinculados al proceso que excedan la capacidad de decisión del Supervisor, pero que necesariamente requieren de su pronunciamiento.

Para conocimiento del Supervisor: transcribirá el texto de sus gestiones, que, en directa relación a su contrato, haya formulado ante la entidad.

- b. Para ser cumplido por el contratista: sus órdenes y observaciones, así como las respuestas a las consultas, pedidos de aclaración que le hubieran sido formulados dentro de los cinco (5) días calendario de planteados.

Para conocimiento del contratista: sus opiniones sobre los reclamos, planteamientos y el trámite dado, dentro de los cinco (5) días calendario de formulado.

Para conocimiento del contratista: transcribirá las directivas específicas recibidas de la entidad y las disposiciones administrativas genéricas, que, en su concepto, tengan vinculación con los trabajos.

Si en cualquier momento durante el proceso de construcción se evidencia algún error de posición, niveles, dimensiones o alineamiento de cualquier elemento del proyecto, el contratista procederá a rectificar tal error, a total satisfacción del Supervisor.

El control que el supervisor haga de la geometría que el contratista materialice en la obra no le exonerará a éste en forma alguna de la exactitud de la misma, por lo que el contratista deberá preservar todo punto de triangulación, punto de referencia, BMs, estacas, etc. empleados en la ejecución de la obra. El supervisor aprobará los frentes de trabajo presentados por el contratista. Asimismo, ejecutará el control de la transitabilidad de la vía mientras dure la obra.

El Supervisor ordenará que se retiren de la obra, por cuenta del contratista, los materiales que han sido rechazados por su mala calidad, dejándose constancia en el Cuaderno de Incidencias.

Las interrupciones o atrasos que eventualmente pudieran experimentar las obras a consecuencia del rechazo de materiales que no satisfagan las condiciones del contrato, no generan ampliación de plazo. De acuerdo a lo establecido en el Artículo 190 del RLCE, el Contratista deberá brindar al supervisor de obra las facilidades necesarias para el cumplimiento de su función, las cuales estarán estrictamente relacionadas con ésta.

La entidad otorgará acceso a cuaderno de obra digital al supervisor y residente de obra de acuerdo a lo establecido en el artículo 188 del reglamento de la ley de contrataciones del estado. Teniendo solo estos dos la única potestad de anotar en el mismo.

#### **7.7. TRIBUTO Y OTRAS OBLIGACIONES**

Estarán a cargo del Contratista todos los tributos, contribuciones y gravámenes que le corresponden de acuerdo con la Ley.

Toda responsabilidad de carácter laboral y por el pago de aportaciones sociales es exclusivamente del contratista. Asimismo, corresponde al Contratista la contratación de todos los seguros necesarios para resguardar la integridad de la prestación, los recursos que se utilizan y a los terceros posiblemente afectados.

Los contratistas están obligados a cumplir cabalmente, con lo ofrecido en su propuesta y en cualquier manifestación formal documentada, que hayan aportado adicionalmente, en el curso del procedimiento de selección o en la formalización del contrato, así como a lo dispuesto en los incisos 2) y 3) del artículo 1774 del Código Civil.

##### **7.7.1. RESPONSABILIDAD DE LA ENTIDAD**

La Entidad es responsable por las modificaciones que ordene o apruebe respecto del Expediente Técnico, estudios, informes o similares, o por aquellas que se generen debido a la necesidad de la ejecución de los mismos, sin perjuicio de las responsabilidades que corresponden a quienes elaboraron el proyecto.

##### **7.7.2. RESPONSABILIDAD DEL CONTRATISTA**

El contratista es responsable de la ejecución de la obra conforme a los alcances establecidos en el Expediente Técnico de obra aprobado por la Entidad. Queda claramente establecido que el hecho de haber recepcionada las Obras no exonera al CONTRATISTA de sus responsabilidades, de acuerdo con lo dispuesto en el artículo 40° de la Ley de Contrataciones del Estado, que establece, entre otros, un periodo de garantía y responsabilidad del contratista por vicios ocultos es de siete (07) años, contados a partir de la recepción total de la obra.

Para el proceso de selección, los participantes deberán acreditar los certificados de sostenibilidad ambiental y social" y "antisoborno" vigentes con la última acción de vigilancia de recertificación. Así mismo, por las características del proyecto, en las certificaciones, los participantes deberán acreditar obras de "Transitabilidad vehicular y peatonal y muros de contención". Todos los demás aspectos relativos al presente proceso de selección, contratación, construcción, ejecución, recepción de obra, liquidación de obra, etc., no contemplados en estas Bases se regirán según norma.

##### **7.7.3. SUMINISTRO DE SERVICIOS**

El suministro de energía eléctrica, así como el abastecimiento de agua y uso de desagües, que sean necesarios para la ejecución de las obras, serán de cuenta y responsabilidad total del Contratista.

##### **7.7.4. DAÑOS A TERCEROS**

Constituye obligación del Contratista el asumir los costos de reparación de los daños que ocasionen a las redes eléctricas, agua, desagüe teléfonos gas natural y demás terceros. La negativa del Contratista en reparar el daño causado será casual de resolución del contrato, sin perjuicio de que la entidad o las empresas de servicio ejecuten los trabajos con cargo a las valorizaciones del Contratista y/o Garantía de fiel cumplimiento, de ser el caso.



#### 7.7.5. INDEMNIZACIONES

Es obligación y responsabilidad del Contratista, atender los juicios, reclamos, demandas o acciones imputables a él o a su personal directa e indirectamente por actividades, daños, pérdidas, accidentes, lesiones o muertes ocasionados a terceros, producidos dentro de la obra y/o áreas aledañas de su influencia, como consecuencia de la ejecución de trabajos o negligencia.

#### 7.7.6. GARANTÍAS

Las garantías que debe otorgar el contratista, según corresponda, son las de fiel cumplimiento del contrato y por los adelantos, los cuales, se sujetará a lo establecido en las normativas vigentes, así como en el cumplimiento del artículo 33 de la LCE y artículo 113 del RLCE.

#### 7.7.7. ADELANTOS

Concorde con el artículo 178 del Reglamento de la Ley de Contrataciones del Estado, la entidad otorgará:

**Adelanto Directo**, los que en ningún caso exceden en conjunto el 10% del monto del contrato original, el contratista dentro de los ocho (8) días siguientes a la suscripción del contrato, puede solicitar formalmente la entrega del mismo, adjuntando a su solicitud la garantía (CARTA FIANZA) y el comprobante de pago correspondiente, vencido dicho plazo no procede la solicitud. La entidad entrega el monto solicitado dentro de los siete (7) días contados a partir del día siguiente de recibida la mencionada documentación, conforme al artículo 179 del Reglamento.

**Adelanto para Materiales e Insumos**, la entidad otorgará adelantos para materiales o insumos hasta el 20% del monto del contrato original conforme al calendario de adquisición de materiales o insumos presentado por el contratista.

La entrega de los adelantos se realizará en un plazo de quince (15) días calendario previo a la fecha prevista en el calendario de adquisición de materiales o insumos para cada adquisición, con la finalidad que el contratista pueda disponer de los materiales o insumos en la oportunidad prevista en el calendario de avance de obra valorizado. Para tal efecto, EL CONTRATISTA debe solicitar el adelanto para materiales, insumos, equipamiento y mobiliario dentro de los ocho (08) días calendario anteriores al plazo indicado líneas arriba (15 días calendario), esta solicitud se realiza una vez iniciado el plazo de ejecución contractual, teniendo en consideración el calendario de adquisición de materiales e insumos presentado por el contratista y los plazos establecidos en los documentos del procedimiento de selección para entregar dichos adelantos. Asimismo, no procede el otorgamiento del adelanto para materiales, insumos, equipamiento y mobiliario en los casos en que las solicitudes correspondientes sean realizadas con posterioridad a las fechas señaladas en el calendario de adquisición de materiales e insumos; el Contratista deberá adjuntar a su solicitud la garantía por adelantos mediante CARTA FIANZA o póliza de caución y el comprobante de pago respectivo.

#### 7.8. INICIO DEL PLAZO DE EJECUCION DE OBRA

Se dará inicio al plazo de ejecución de obra, de acuerdo a lo estipulado en el artículo 176 del Reglamento de la Ley de Contrataciones del Estado, al día siguiente que se cumplan las siguientes condiciones:

- La entidad notifique al contratista quién es el Supervisor y/o Inspector, según corresponda;
- La entidad haya hecho entrega total o parcial del terreno o lugar donde se ejecutará la obra, según corresponda;
- Que la entidad provea el calendario de entrega de los materiales e insumos que, de acuerdo con las bases, hubiera asumido como obligación;

- La entidad haya hecho entrega del Expediente Técnico de Obra completo, en caso este haya sido modificado con ocasión de la absolución de consultas y observaciones;
- La entidad haya otorgado al contratista el adelanto directo, en las condiciones y oportunidad establecidas en el artículo 179 del RLCE.

Las condiciones que se refieren en los literales precedentes, deberán ser cumplidas dentro los quince (15) días contados a partir del día siguiente de la suscripción del contrato. En caso no se haya solicitado la entrega del adelanto directo, el plazo se inicia con el cumplimiento de las demás condiciones.

#### **7.9. CUADERNO DE INCIDENCIA**

El Organismo Supervisor de las Contrataciones del Estado - OSCE, ha implementado el cuaderno de obra digital de uso es obligatorio en los contratos de obra que deriven de procedimientos de selección convocados desde el 14 de agosto de 2020, según se establece en la Directiva N° 009-2020-OSCE/CD, cuya aprobación se formalizó mediante la Resolución N° 100-2020-OSCE/PRE.

De acuerdo con lo que señala la Directiva, el cuaderno de incidencia digital es una herramienta informática desarrollada y administrada por el OSCE, que sustituye al cuaderno de obra físico con las características y formalidades establecidas en el artículo 188 del Reglamento.

En el cuaderno de incidencia digital se registran los hechos relevantes que ocurran durante la ejecución de la obra, las órdenes, las consultas y las respuestas a las consultas, que se abre en la fecha de entrega del terreno y se cierra culminado el acto de recepción de la obra o el acto de constatación física de la obra, según corresponda.

#### **7.10. PRUEBAS Y CERTIFICADOS DE CALIDAD**

El costo de pruebas y controles de calidad, de materiales y ejecución de trabajos, será por cuenta exclusiva del Contratista, las cuales se efectuarán en laboratorios acreditados por INACAL (Instituto Nacional de la Calidad).

El tipo y cantidad de las Pruebas y Análisis están indicados en el Expediente Técnico, de conformidad al Reglamento Nacional de Edificaciones y otras normas conexas, así como aquellas que el supervisor considere necesarias, para alcanzar una obra con calidad y la eficiencia requerida.

El Contratista está obligado a presentar ante la entidad, los certificados de calidad expedidos por los organismos competentes, de los materiales e insumos empleados en la construcción de la obra, teniendo en cuenta la siguiente consideración: Materiales e Insumos Nacionales, Certificación de Calidad expedida por laboratorio certificado dando cuenta de la Norma Técnica Peruana INACAL vigente o su análoga extranjera autorizada por INACAL en el caso de Materiales e Insumos Importados.

Durante la ejecución de la obra, el contratista realizará las pruebas y ensayos necesarios de los trabajos realizados, de conformidad a lo dispuesto en las normas técnicas nacionales, las mismas que serán comparadas con los resultados de los ensayos obtenidos por el supervisor de obra. No se admitirán pruebas realizadas en forma conjunta. Tampoco serán admitidas las pruebas cuando el contratista y el supervisor contraten al mismo laboratorio.

#### **7.11. VALORIZACIONES Y METRADOS**

Las valorizaciones serán mensuales. De conformidad con el artículo 210 del Reglamento de la Ley de Contrataciones, las valorizaciones de avance de obra tienen el carácter de pagos a cuenta y serán elaboradas y presentadas el último día de cada periodo mensual por el contratista, sobre la base de los metrados realmente ejecutados en dicho periodo.

Juntamente con la valorización, el contratista presentará los siguientes documentos necesarios mínimos para el trámite de pago:

- a. Aspectos generales de la obra.
- b. Informe del residente con una valorización descriptiva de las partidas ejecutadas en el periodo.
- c. Hechos relevantes (ocurrencias, problemas y soluciones).
- d. Cuadro Resumen de valorización a la fecha que corresponda.
- e. Valorización que incluya el comparativo del avance físico acumulado, programado con el ejecutado, curvas S físico y financiero, cuadro de control de amortizaciones de adelanto directo y de materiales que correspondan.
- f. Planilla de metrados realmente ejecutados y, en caso corresponda, deberá incluir planos y/o croquis de identificación.
- g. Copias desglosables de cuaderno de obra del mes de valorización con el pronunciamiento del supervisor sobre la aprobación o no de los metrados.
- h. Certificado de Control de Calidad de los materiales, pruebas y ensayos que correspondan al procedimiento técnico ejecutado en obra; así como el certificado vigente de calibración de los equipos utilizados.
- i. Copia de solicitud de adelanto directo y materiales.
- j. Panel fotográfico que sustente el avance valorizado.
- k. CD con el integro de archivos electrónicos nativos.
- l. CD contenga los archivos escaneados en PDF, de toda la información presentada a la entidad (documentos suscritos y/o visados por los especialistas que correspondan, tramites documentarios, valorizaciones, etc.).
- m. Pago o declaración de cumplimiento de obligaciones sociales (SENCICO, CONAFOVICER, ONP, AFP, ESSALUD), el cual debe corresponder al mes anterior a la valorización.
- n. Planilla electrónica del personal pensionista.
- ñ. Copia del seguro complementario contra todo riesgo.
- o. Original y/o copia simple (si el original tiene un periodo de vigencia mayor a un mes) del certificado de habilidad vigente del residente de obra.
- p. Copia del comprobante de pago, del mes anterior.
- q. Anexos que crea conveniente el contratista.

El plazo máximo de aprobación por el supervisor de las Valorizaciones y su remisión a la entidad será de cinco (5) días, contados a partir del primer día hábil del mes siguiente a la valorización respectiva.

Las valorizaciones de avance de obra serán canceladas por la entidad, en un plazo no mayor de treinta (30) días calendarios, posteriores al periodo de la valorización.

En conformidad con el artículo 209 y 210 del Reglamento de la Ley de Contrataciones del Estado, y a efectos de poder realizar las valorizaciones según lo contenido en el literal siguiente, se deberá consignar en la oferta económica la ficha en la cual fueron calculados los precios de esta; así como, el monto y el porcentaje de gastos generales, gastos generales fijos, gastos generales variables y utilidad.

#### **7.12. DISCREPANCIAS RESPECTO DE VALORIZACIONES O METRADOS. Artículo 210 del RLCE**

Si surgieran discrepancias respecto de la formulación, aprobación o valorización de los metrados, entre el Contratista y el Supervisor y/o la Entidad, según sea el caso, se resolverán en la liquidación del contrato, sin perjuicio del cobro de la parte no controvertida.

Sólo será posible iniciar un procedimiento de conciliación o arbitraje dentro de los treinta (30) días hábiles después de ocurrida la controversia si la valorización de la parte en discusión representa un monto igual o superior al cinco por ciento (5%) del contrato actualizado. La iniciación de este

procedimiento no implica la suspensión del contrato ni el incumplimiento de las obligaciones de las partes.

#### **7.13. REAJUSTE DE PRECIOS**

Los reajustes de precios estarán sujetos a lo establecido en la Ley 32069 y su Reglamento.

Tal como lo establece el art. 209 del RLCE, tanto la elaboración como la aplicación de las fórmulas polinómicas se sujetan a lo dispuesto en el Decreto Supremo N° 011-79-VC y sus normas modificatorias, ampliatorias y complementarias. Asimismo, en el artículo 209.2 se establece En el caso de obras pactadas en moneda nacional o extranjera, la entidad contratante aplica los reajustes para para las valorizaciones de acuerdo con las fórmulas polinómicas establecidas en el expediente técnico aprobado y en el caso de adicionales, con la fórmula polinómica del presupuesto del adicional. El contratista calcula y consigna en su valorización el monto resultante de la aplicación de dichas fórmulas, cuyas variaciones son mensuales, hasta la fecha de pago prevista en el contrato respectivo, utilizando los Índices Unificados de Precios de la Construcción publicados por el INEI a la fecha de solicitud de pago. Una vez publicados los índices correspondientes al mes en que debió efectuarse el pago, se realizan las regularizaciones necesarias.

Es potestad del contratista solicitar la aplicación y pago de los reajustes en las valorizaciones o en la liquidación.

#### **7.14. ADICIONALES DE OBRA**

Los adicionales y reducciones estarán sujetas a lo establecido en el artículo 194 y 195 del reglamento de la ley de contrataciones, la Ley 30269.

Por el componente de ejecución de la obra, la autoridad de la gestión administrativa puede autorizar mediante resolución la ejecución y pago hasta el veinte por ciento (20%) del monto de la obra considerando en el expediente técnico aprobado o del monto del presupuesto actualizado de la obra. En caso supere el límite máximo de prestaciones adicionales se resuelve el contrato de manera inmediata.

#### **7.15. AMPLIACIONES DE PLAZO**

Los adicionales y reducciones estarán sujetas a lo establecido en el artículo 198 del Reglamento de la Ley de Contrataciones, la Ley 30269.

El Contratista podrá solicitar la ampliación de plazo pactado por las siguientes causales, siempre que modifiquen el calendario de avance de obra vigente:

- a) Atrasos y/o paralizaciones por causas no atribuibles al contratista.
- b) Cuando es necesario un plazo adicional para la ejecución de la prestación adicional de obra.
- c) Cuando es necesario un plazo adicional para la ejecución de los mayores metros, en contratos a precios unitarios o costo reembolsable.

Para que proceda una ampliación de plazo, deberá observarse el procedimiento y plazos regulados en el RLCE.

La ejecución de obras adicionales será causal de ampliación de plazo sólo si éstas conllevan la modificación del Calendario de Avance de Obra

#### **7.16. EFECTOS DE LA AMPLIACION DE PLAZO DE OBRA**

Las ampliaciones de plazo en el componente de ejecución de obras dan lugar al pago de los conceptos vinculados al periodo que originó la ampliación de plazo, los cuales deben ser acreditados por el contratista considerando el programa de ejecución

Los conceptos reconocidos por la entidad contratante son presentados en las valorizaciones y contemplan el reconocimiento de reajustes.

#### **7.17. MONITOREO Y CONTROL DE OBRAS DE ACUERDO AL ART. 207 DEL RLCE**

En caso de retraso injustificado, en los avances parciales, cuando el supervisor verifique que la valorización acumulada ejecutada sea menor al 80% de la valorización acumulada programada o exista atraso en la ruta crítica al momento de realizada dicha valorización, ordena la presentación de un nuevo programa de ejecución que contemple la aceleración de trabajos que garantice el cumplimiento de la obra dentro del plazo previsto, anotando ese hecho en el cuaderno de incidencias.

El contratista debe presentar dentro de los siete días siguientes, el programa de ejecución para la revisión del supervisor de obra, quién a su vez en un plazo de cinco días remite su pronunciamiento a la entidad contratante, que se reserva la posibilidad de observarlo dentro de los siguientes siete días hábiles, caso contrario se considera aprobado.

#### **7.18. INTERVENCION ECONOMICA DE LA OBRA Artículo 208 del RLCE**

La entidad contratante puede, de oficio o a solicitud de parte, intervenir económicamente la obra en caso fortuito, fuerza mayor o por incumplimiento de las estipulaciones contractuales que a su juicio no permitan la terminación de los trabajos.

La intervención económica de la obra es una medida que se adopta por consideraciones de orden técnico y económico con la finalidad de culminar la ejecución de los trabajos, sin llegar a resolver el contrato. Si el contratista rechaza la intervención económica, el contrato es resuelto por incumplimiento, de conformidad a lo indicado en el art. 208 del Reglamento de Ley de Contrataciones con el Estado.

#### **7.19. RECEPCION DE OBRA Y PLAZOS**

La recepción de obra será total de conformidad con el artículo 212 del Reglamento de la Ley de Contrataciones del Estado y sus modificatorias.

No estará permitida la recepción parcial de secciones y/o tramos terminados de la obra.

Culminada la ejecución de la obra el contratista solicita al supervisor la recepción de la obra a través de una anotación en el cuaderno de incidencias. El supervisor corrobora el estricto cumplimiento de lo establecido en el expediente técnico y las modificaciones aprobadas por la entidad contratante. En un plazo de cinco días contabilizados desde el día siguiente de efectuada la anotación y de encontrarse conforme, el supervisor remite a la entidad contratante el certificado de conformidad técnica. De no constatar la culminación de la obra anota en el cuaderno de incidencias dicha circunstancia en el mismo plazo.

Dentro de los cinco días hábiles siguientes de remitido el certificado de conformidad técnica, la entidad contratante designa un comité de recepción conformado por representantes de la entidad contratante de las carreras de ingeniería o arquitectura y/o expertos contratados para ese fin. El supervisor no forma parte del comité. El Colegio de Ingenieros, el Colegio de Arquitectos o el representante del Órgano de Control Institucional de la entidad contratante no forma parte del comité, pero puede estar presente en la recepción de la obra.

En un plazo no mayor de quince días desde remitido el certificado de conformidad técnica, el comité de recepción de obra verifica in situ el cumplimiento contractual, así como el correcto funcionamiento u operatividad de la edificación o infraestructura culminada y equipos, en caso corresponda. De ser el caso dispone las pruebas para corroborar el cumplimiento de las especificaciones técnicas y/o las pruebas operativas que sean necesarias, siempre que estén dentro del alcance del contrato.

Culminada la verificación y de no existir observaciones, el contratista, el supervisor y el comité de recepción suscriben el acta de recepción de obra. De existir observaciones, el comité de recepción emite un pliego de observaciones y no recibe la obra, comunicando dicha situación al contratista y a la entidad contratante.

La supervisión es responsable por la verificación de las especificaciones técnicas de los materiales admitidos en obra que el comité de recepción de obra encuentra instalados; asimismo es responsable por cambios menores de ubicación en campo de algún punto de la instalación siempre que no afecte la cantidad, calidad, seguridad, ni el servicio que presta la edificación o infraestructura.

El comité de recepción de obra no comparte la responsabilidad por la calidad, durabilidad, ni otras especificaciones técnicas de los materiales empleados o instalados, ya que la verificación es de exclusiva responsabilidad de la supervisión, como parte de sus funciones durante la ejecución.

El contratista dispone de un décimo del plazo de ejecución vigente de la obra o cuarenta días, el que resulte menor para subsanar las observaciones, plazo que se computa a partir del día siguiente de la fecha de emisión del pliego de observaciones. El contratista puede presentar informes técnicos que sustenten las razones por las que no acoge una o más observaciones que consten en el pliego, con la finalidad de que sean dadas por subsanadas. Las prestaciones que se ejecuten en dicho periodo no dan derecho al pago de ningún concepto a favor del contratista, supervisor ni a la aplicación de penalidad alguna. Todo retraso en la subsanación de las observaciones que exceda del plazo otorgado se considera como demora para efectos de las penalidades que correspondan y puede dar lugar a que la entidad contratante resuelva el contrato por incumplimiento, previo apercibimiento.

Culminado el levantamiento de las observaciones, el contratista solicita la recepción de la obra. Dentro de los cinco días siguientes, el supervisor se pronuncia respecto al levantamiento de observaciones y solicita la recepción de obra a la entidad contratante. Dentro de los cinco días hábiles siguientes de comunicado el levantamiento de las observaciones, el comité de recepción de obra verifica únicamente el levantamiento de las observaciones. No es posible formular nuevas observaciones.

De existir discrepancias sobre las observaciones de obra realizadas, el contratista deja constancia de sus argumentos en el pliego de observaciones, el cual se eleva a la autoridad de la gestión administrativa para su pronunciamiento sobre las mismas. Esta facultad es indelegable.

Si en el proceso de verificación de la subsanación de las observaciones, el comité de recepción constata la existencia de vicios o defectos distintos a las observaciones antes formuladas, sin perjuicio de suscribir el Acta de Recepción de Obra, informa a la entidad contratante para que solicite por escrito al contratista las subsanaciones del caso, siempre que constituyan vicios ocultos.

Si por causas ajenas al contratista la recepción de la obra se retrasa, superando los plazos establecidos en el presente artículo para tal acto, el lapso de la demora se adiciona al plazo de ejecución y se reconoce al contratista los gastos generales debidamente acreditados, en que se hubiese incurrido durante la demora.

La entidad contratante puede asumir la subsanación de las observaciones con cargo a las valorizaciones pendientes de pago o liquidación en los siguientes casos:

- a) Si vencido el 50% del plazo establecido para la subsanación, el supervisor verifica que no se ha iniciado los trabajos correspondientes, salvo circunstancias justificadas debidamente acreditadas por el contratista, informa de inmediato a la entidad contratante quien da por vencido dicho plazo y notifica ello al contratista.

b) Si la autoridad de la gestión administrativa ha definido que las observaciones del pliego son subsanables por la entidad contratante con cargo al contratista.

Todo retraso en la subsanación de las observaciones que exceda del plazo otorgado, se considerará como demora para efecto de las penalidades que correspondan y podrá dar lugar a que la Entidad resuelva el contrato por incumplimiento.

Las penalidades a que se refiere el presente artículo podrán ser aplicadas hasta el tope señalado en la LCE, su Reglamento o el Contrato, según corresponda.

#### **7.20. LIQUIDACION DEL CONTRATO DE OBRA**

Será presentada por el Contratista en los plazos y forma establecida en el artículo 215 del Reglamento de la Ley de Contrataciones del Estado, Ley N° 32069 y se resolverá a su consentimiento o aprobación según lo dispuesto en dicho artículo.

La Entidad o el contratista, según corresponda, deben efectuar el pago del monto correspondiente al saldo de la liquidación del contrato de obra, en el plazo de treinta (30) días calendario, computados desde el día siguiente del consentimiento de la liquidación. Para tal efecto, la parte que solicita el pago debe presentar el comprobante de pago respectivo.

La conformidad la otorga la SUB GERENCIA DE OBRAS PÚBLICAS DE LA MUNICIPALIDAD DISTRITAL DE JOSE LEONARDO ORTIZ, previo informe del inspector y/o supervisor de obra.

En concordancia con el numeral 215 del Reglamento de la Ley de Contrataciones del Estado, en caso el contratista no presente la liquidación en el plazo previsto, la entidad ordena al supervisor o inspector la elaboración de la liquidación debidamente sustentada en el plazo previsto en el numeral 215.1, siendo los gastos a cargo del contratista. La entidad notifica la liquidación al contratista para que este se pronuncie dentro de los quince (15) días siguientes.

#### **CONTENIDO MINIMO DEL EXPEDIENTE DE LIQUIDACIÓN DE OBRA**

##### **I. MEMORIA DESCRIPTIVA VALORIZADA**

- a. Generalidades
- b. Ubicación
- c. Objetivos
- d. Meta ejecutada
- e. Descripción de las Obras ejecutadas
- f. Monto total de la inversión
- g. Plazo de ejecución
- h. Financiamiento
- i. Beneficiarios del proyecto post construcción.

##### **II. DOCUMENTOS SUSTENTATORIOS DE EJECUCIÓN DE OBRA**

- a. Contrato de ejecución de obra
- b. Acta de entrega de terreno
- c. Acta de inicio de obra
- d. Actas de suspensión y paralización (de existir)
- e. Acta de recepción de obra
- f. Constancia de no adeudos.
- g. Copia de cartas fianzas y pólizas de seguro.

##### **III. METRADOS Y PRESUPUESTOS**

- a. Resumen general de metrados ejecutados contrato principal.
- b. Resumen general de metrados ejecutados de adicionales de obra.
- c. Sustento de replanteo de metrados ejecutados.
- d. Resumen de metrados según valorizaciones de contrato principal.
- e. Resumen de metrados según valorizaciones de adicionales.
- f. Presupuesto por adicionales o mayores metrados ejecutados.
- g. Presupuesto por deductivo o menores metrados.

IV. LIQUIDACION ECONÓMICA

- a. Memoria de liquidación económica.
- b. Resumen de liquidación
- c. Hoja de resumen de pagos de contrato principal
- d. Hoja de resumen de pagos de adicionales de obra
- e. Valorizaciones de obra de contrato principal
- f. Valorizaciones de adicionales de obra (de existir)
- g. Valorizaciones de deductivo de obra (de existir)
- h. Resumen de reajustes
- i. Cálculo de reajustes de contrato principal
- j. Cálculo de reajustes de adicionales de obra (de existir)
- k. Cálculo de la deducción de reajustes que no corresponden por adelanto de Materiales.
- l. Cálculo de la Amortización de los adelantos (Materiales y directo).
- m. Cálculo de multas o penalidades.
- n. Gráfico de avance de obra definitivo.
- o. Cálculo de los gastos generales por ampliaciones de plazo (de existir).
- p. Índices unificados utilizados.
- q. Cronograma de ejecución de obra, Gantt y Pert-Cpm.
- r. Valorización de avance de obra general.

V. CONTROLES DE CALIDAD

- a. Certificados de calidad.
- b. Carta de garantía.
- c. Certificado de informe de ensayos.
- d. Cuadro de parámetros de evaluación.
- e. Certificado de calibración de equipos.
- f. Informes de ensayos.

VI. PANEL FOTOGRÁFICO.

VII. PLANOS DE REPLANTEO (Editables CAD en USB)

VIII. COPIAS DE CUADERNO DE INCIDENCIA.

IX. ANEXOS

**7.21. PROCEDIMIENTO DE RESOLUCION DEL CONTRATO**

- a. La parte perjudicada requiere a la otra parte que ejecute la prestación malena de incumplimiento, bajo apercibimiento de resolver el contrato. El plazo para el cumplimiento de la prestación debe



ser razonable y no debe ser menor del 10% del plazo del contrato, ítem, o entregable materia de incumplimiento, según corresponda, y en ningún caso puede superar el 15% del plazo del contrato, ítem o entregable materia de incumplimiento. Cuando el plazo obtenido como resultado de la aplicación del porcentaje sea una cifra decimal, corresponde que la entidad contratante efectúe el redondeo a favor del contratista, computándose como un día completo adicional en dicho supuesto. En los casos en que el plazo del contrato, Ítem o entregable materia de cumplimiento es menor a treinta días, se otorga tres días. En el caso el retraso esté referido al componente de ejecución de obras bajo sistemas de entrega de solo construcción o diseño y construcción, la entidad contratante otorga un plazo de quince días siempre que el plazo de la ejecución de la obra supere los 60 días.

- b. Vencidos los plazos establecidos en el literal precedente sin que la otra parte cumpla con la prestación correspondiente, la parte perjudicada puede resolver el contrato en forma total o parcial.

#### **7.22. SOLUCION DE CONTROVERSIAS DURANTE LA EJECUCIÓN CONTRACTUAL**

Toda controversia derivada de la interpretación o cumplimiento del contrato estandarizado de ingeniería y construcción de uso internacional resuelta por los medios de solución de controversias contemplados en el mismo contrato, de acuerdo al artículo 78 de la Ley.

En ningún caso, el sometimiento de una o más controversias a uno de los mecanismos de resolución de controversias determina la suspensión o paralización de la ejecución contractual.

Es obligación de las partes informar a los adjudicadores sobre el avance de la obra, con la finalidad de que se detecten potenciales desacuerdos.

Adicionalmente, los adjudicadores tienen acceso a la información de la ejecución contractual registrada en la Pladicop y en el Entorno Común de Datos (CDE), este último de emplearse la metodología BIM.

#### **7.23. CUMPLIMIENTO DE LA NORMATIVA LABORAL**

Cumplir con las disposiciones de la Ley 29783; Ley de Seguridad y Salud en el Trabajo, deberá presentar el seguro complementario de trabajo de riesgo de los trabajadores.

#### **7.24. CONSERVACION Y SEÑALIZACION DE LA OBRA**

El Contratista está obligado no sólo a la correcta ejecución de la obra, sino también a la conservación de ésta, a su costo, hasta la finalización de dicha ejecución.

La responsabilidad del Contratista por faltas que en la obra pudieran advertirse, se extiende al supuesto de que tales faltas se deban tanto a una defectuosa construcción imputable al Contratista como a una indebida conservación de las unidades de obra, aunque estas hayan sido examinadas y encontradas conformes por el supervisor de obra, inmediatamente después de su construcción o en cualquier otro momento dentro del periodo de vigencia del contrato.

Asimismo, queda obligado a señalizar las obras objeto del contrato, con arreglo a lo dispuesto en la normativa vigente. Los gastos que origine la señalización se abonarán en la forma que se establezca en el proyecto, en su defecto serán de cuenta del contratista.

El Contratista cumplirá las órdenes que reciba del supervisor de obra acerca de la instalación de señales complementarias o modificación de las ya instaladas. Será directamente responsable de los perjuicios que la inobservancia de las citadas normas y órdenes pudiera causar.

En caso de que fuese necesaria la realización de trabajos nocturnos estos deberán ser previamente autorizados por el Supervisor de Obra y realizados solamente en las unidades de obra que él indique.

El Contratista deberá instalar los equipos de iluminación, del tipo e intensidad que el Supervisor ordene y mantenerlos en perfecto estado mientras duren los trabajos nocturnos.

#### **7.25. REPOSICION DE SERVICIOS PUBLICOS AFECTADOS**

La solución de interferencias, la reposición de los servicios públicos (Agua potable, desagüe, luz, telefonía, etc.) así como las consecuencias que de ellas deriven, serán tomadas en cuenta para la formulación de las propuestas, tanto en lo referente al proyecto, la obra a ejecutarse y los pagos respectivos.

El postor adjudicado en un plazo no mayor de 07 días calendarios desde la firma del contrato, deberá iniciar las gestiones y consultas ante las empresas de servicios públicos, con la finalidad de conseguir la información de ubicaciones de las redes principales y secundarias, de las redes subterráneas y aéreas, así como de las acometidas domiciliarias, estado de conservación, vida útil remanente y toda información necesaria para la ejecución de la obra.

La comunicación del inicio de gestiones, respuestas de las empresas prestadoras de servicios públicos, reiterativos de ser el caso deberán ser comunicados a la entidad de forma inmediata.

En un plazo no mayor de quince (15) días calendarios desde la firma del contrato, el postor adjudicado deberá presentar a la entidad un informe con el inventario detallado de las instalaciones de servicios públicos ubicadas en el área de influencia del proyecto y en el caso el proyecto requiera, la programación de las actividades como: reubicación y/o reemplazo de instalaciones de agua potable, alcantarillado, redes eléctricas, alumbrado público, redes de telefonía, fibra óptica, etc. Siendo responsabilidad del contratista realizar las gestiones pertinentes con las empresas de servicios y cuidar no afectar negativamente la ruta crítica del proyecto.

#### **7.26. CONSERVACION DEL MEDIO AMBIENTE**

El contratista tiene la obligación de velar por la conservación del Medio Ambiente, para lo cual deberá cumplir con todas las provisiones consideradas en el Estudio de Impacto Ambiental, Plan de Manejo Ambiental, Ficha Técnica Socio Ambiental y D.IA.

El contratista deberá asumir su responsabilidad por las infracciones que pudiera cometer, contra la legislación relacionada con la preservación del medio ambiente.

#### **7.27. ANTICORRUPCION**

El contratista declara y garantiza no haber, directa o indirectamente, o tratándose de una persona jurídica a través de sus socios, integrantes de los órganos de administración, apoderados, representantes legales, funcionarios, asesores o personas vinculadas a las que se refiere el artículo 7 del Reglamento de la Ley de Contrataciones del Estado, ofrecido, negociado o efectuado, cualquier pago o, en general, cualquier beneficio o incentivo ilegal en relación con el contrato.

#### **7.28. POLIZA CAR**

El contratista deberá contratar una póliza de seguro CAR contra todo riesgo de construcción durante el plazo de ejecución de la obra hasta la recepción de esta, bajo responsabilidad.

El postor que obtenga la Buena Pro deberá presentar la póliza CAR, para la suscripción del contrato.

El contratista deberá contar con Póliza de Seguros todo Riesgo de Construcción (CAR- Construcción All Risk) con vigencia desde el día de inicio de ejecución de la obra hasta la recepción de la misma a través del Acta correspondiente. Tomando en cuenta que la Entidad tiene el interés asegurable de la obra, el contratista deberá coordinar con el área usuaria los detalles de la emisión de la póliza CAR posterior a la firma del contrato, a efectos de que la misma se ajuste a las reales necesidades de aseguramiento de la Entidad.

- Básica: por el monto del contrato de obra.
- Terremoto, temblor, maremoto: por el monto del contrato de obra.
- Mantenimiento simple tres meses: por el monto del contrato de obra.
- Avenida, lluvia e inundación, por el monto del contrato de obra.
- Responsabilidad civil: por el 20% del monto del contrato de obra.
- Remoción de escombros: por el 10% del monto del contrato de obra.
- Huelga, motín, conmoción civil, daño malicioso y terrorismo: por el 30% del monto del contrato de obra.
- Otras propiedades adyacentes: por el 10% del monto del contrato de obra.
- Gastos adicionales por horas extras, trabajo nocturno, trabajo en días festivos, flete expreso: por el 5% del monto del contrato de obra.
- Campamentos y almacenes de materiales de construcción: por el 10% del monto de contrato de obra.

#### **7.29. POLIZA DE SEGURO COMPLEMENTARIO DE TRABAJO DE RIESGO (SCTR)**

El postor que obtenga la Buena Pro deberá entregar antes del inicio de las obras, la póliza SCTR.

El contratista deberá contar con seguro complementario contra todo riesgo (SCTR), para todo el personal que se encuentre cumpliendo funciones dentro de la zona de ejecución de obra. La vigencia del seguro es hasta la recepción de la obra.

El SCTR del personal, deberá ser presentado para el inicio de obra. Antes del ingreso de cualquier personal a obra, este debe contar con su SCTR vigente, el cual debe ser validado por la supervisión.

Adicionalmente para trabajos en zona de vegetación, el contratista debe cumplir con:

- a) Todos los compromisos de mitigar los Impactos Ambientales
- b) Instruir al personal que trabaje en las obras sobre los procedimientos para la protección y conservación ambiental en la zona.

Todo trámite en la entidad, se realizará presentando 01 original y 02 copias.

#### **7.30. OBLIGACIONES LABORALES, TRIBUTARIAS Y OTROS**

El Contratista es responsable por el cumplimiento de las normas laborales y tributarias para la contratación del personal asignado a la ejecución de la obra, así como la contratación de los servicios complementarios que sean necesarios.

#### **7.31. SEGURIDAD Y SALUD EN EL TRABAJO**

El contratista está obligado a realizar las visitas técnicas, mediciones y cualquier actividad, en estricta conformidad a las normas de seguridad y Salud Ocupacional.

El contratista deberá cumplir con la normatividad legal, sobre seguridad y salud ocupacional, de aplicación en su actividad; al respecto deberá dar estricto cumplimiento, bajo su responsabilidad en caso de inobservancia, de la normatividad referencial y sus modificaciones seguidamente detalladas:

- Ley N°26842, Ley General de Salud

- D.S. N°016-2009-MTC, que aprueba el Reglamento Nacional de Tránsito
- ISI 5-02-1 Orden y Limpieza
- ISI 8-01-1 Manejo e Investigación de Incidentes y Accidentes de Trabajo
- Reglamento Nacional de Edificaciones

El contratista deberá desarrollar las medidas adecuadas de seguridad y salud ocupacional a fin de garantizar la seguridad y salud del personal que intervenga en la actividad y preservar los bienes propios. El contratista deberá dotar a su personal o parte del personal de los elementos de seguridad en conformidad con las disposiciones establecidas en el artículo 13 y 14 del Reglamento de Seguridad y Salud (G.050 del RNE)

#### **7.32. INDUMENTARIA E IMPLEMENTOS DE PROTECCION PERSONAL**

El contratista deberá dotar a su personal o parte del personal de los elementos de seguridad en conformidad con las disposiciones establecidas en el artículo 13 y artículo 14 del Reglamento de Seguridad y Salud (G.050 del RNE)

#### **7.33. IMPLEMENTACION DEL PLAN DE MONITOREO ARQUEOLOGICO**

El Contratista debe cumplir con la implementación del Plan de Monitoreo Arqueológico (PMA), durante el desarrollo de las partidas de movimiento de Tierras y/o actividades que intervengan con elementos de concreto, PVC o Similares Soterrados y/o cimentados en el área de Intervención.

El PMAR permite el acompañamiento arqueológico por parte de un profesional en arqueología, como mínimo, durante la ejecución de obras. Su fin es establecer las acciones necesarias para prevenir, evitar, controlar, reducir y mitigar posibles impactos negativos sobre evidencias arqueológicas que se encuentren en el suelo y subsuelo durante el desarrollo de proyectos, que podrían afectar los bienes que integran el Patrimonio Cultural de la Nación.

#### **7.34. INTERFERENCIA TEMPORAL DEL TRANSITO VEHICULAR Y PEATONAL**

El contratista gestionará ante la gerencia municipal de la municipalidad distrital de José Leonardo Ortiz, la autorización para interferir temporalmente el tránsito peatonal y vehicular mediante la aprobación de un plan de desvío del tránsito en la zona afectada por la ejecución de la obra, el que será compatible con los alcances de la obra.

Previo al inicio de los trabajos de obra, el contratista deberá contar con la autorización por la interferencia temporal del tránsito peatonal y vehicular al contratista, con la finalidad de implementar el plan de desvío.

Asimismo, el contratista está obligado a:

- Mantener el tránsito durante el periodo de construcción desde el inicio hasta el final de la obra, de tal manera que los trabajos no interfieran innecesaria o indebidamente con la comodidad pública respecto al acceso a propiedades o emergencia y con las facilidades de circulación en general.
- Asimismo, deberá conservar las calles y avenidas adyacentes a las obras en buenas condiciones, de tal manera que sus trabajos no interfieran innecesaria o indebidamente con la comodidad pública respecto al acceso, a la utilización y ocupación de la vía.
- El contratista ejecutará los trabajos sobre la base del esquema de desvío de tránsito; en consecuencia, no podrá romper las vías ni interrumpir el tránsito sin que esté previsto en dicho esquema.

### **8. DE LA SUBCONTRATACION**

En el artículo 108 del RLCE, indica que Se puede subcontratar por un máximo del 40% del monto del contrato vigente de bienes, servicios u obras. En el caso de bienes y servicios las bases pueden

especificar las prestaciones esenciales que no pueden ser materia de subcontratación o, de así haberse evaluado en la estrategia de contratación, que no se permite la subcontratación, con el sustento correspondiente.

El contratista presenta a la entidad contratante la solicitud de subcontratación que contiene como mínimo lo siguiente

- a) El alcance de la subcontratación.
- b) RNP vigente del subcontratista.

La entidad contratante aprueba o deniega la subcontratación de manera previa, en un plazo de cinco días hábiles contabilizados desde el día siguiente de formulado el pedido, sustentando su decisión. De no pronunciarse en dicho plazo, se entiende denegada la solicitud.

## 9. DE LAS NOTIFICACIONES

### NOTIFICACIONES FISICAS

Todo documento hacia la entidad referida al servicio solicitado deberá realizarse únicamente a través de mesa de partes de la municipalidad distrital de José Leonardo Ortiz en el horario de 8:00 am a 2:30 pm.

El contratista es responsable de mantener operativos los medios de recepción física en la dirección legal señalada en el contrato, debiendo comunicar cualquier cambio de domicilio o dirección, a través de la mesa de partes de la entidad señalado en el párrafo anterior con una anticipación no menor a 30 días.

Es responsabilidad del contratista brindar todas las facilidades para la notificación física efectiva. En caso la Entidad compruebe que la Dirección declarada no sea válida, no exista o presente trabas para la notificación efectiva, podrá solicitar el cambio de dirección legal, estando el contratista obligado a presentar otro domicilio cierto para notificaciones.

### NOTIFICACION ELECTRONICA

Constituyen formas válidas de notificación, las que la entidad efectúe a través del correo electrónico (domicilio virtual) consignado por el contratista para la firma del contrato y ratificado en la parte respectiva del contrato para cuyos efectos declara y asume dicho domicilio como su ubicación habitual en la red de internet autorizando a la entidad para utilizar esta modalidad de notificación oficial. La suscripción del contrato de parte del contratista implica su autorización expresa para el uso de esta modalidad de notificación.

El contratista es responsable de mantener operativos los medios de recepción de notificación electrónica considerándose notificada para todo efecto la hora y fecha en que la información digital es remitida desde el servidor de la entidad.

Una vez efectuada la notificación a través del correo electrónico, no será necesaria la notificación física del acto administrativo no obstante de producirse esta modalidad, ello no invalidará la notificación por medio electrónico, computándose los plazos a partir de la primera notificación efectuada, sea bajo cualquier modalidad.

El contratista es responsable de mantener oportunamente los medios de recepción de notificaciones debiendo comunicar cualquier cambio de domicilio o dirección a través de mesa de partes de la entidad con una anticipación no menor a 30 días.

## 10. PLAZO DE EJECUCION

El plazo de ejecución será de **SETENTA Y CINCO (75) DÍAS CALENDARIOS**, el computo incluye días hábiles, feriados y días no laborables), los que se contabilizarán desde del día siguiente de haberse cumplido todas las condiciones en el artículo 176 del Reglamento de la Ley de Contrataciones del Estado, así como las consideradas en las bases.

## 11. MODALIDAD Y SISTEMA DE EJECUCIÓN

La modalidad de contratación es a **PRECIOS UNITARIOS** y el sistema de ejecución es **ADMINISTRACION INDIRECTA O POR CONTRATA.**

### PENALIDAD POR MORA

En el caso de retraso injustificado en la ejecución de la obra, objeto del contrato, la entidad le aplicará al contratista una penalidad por cada día de retraso, hasta por un monto máximo equivalente al diez por ciento (10%) del monto contractual. Esta penalidad será deducida de los pagos a cuenta, del pago final o en la liquidación final; o si fuese necesario se cobrará del monto resultante de la ejecución de la garantía de fiel cumplimiento.

La penalidad se aplicará automáticamente y se calculará de acuerdo al procedimiento establecido en el artículo 120 del reglamento:

$$\text{Penalidad diaria} = \frac{0.10 \times \text{monto}}{F \times \text{plazo}}$$

Donde F tiene el valor de 0.25 (plazo entre 61 a 120 días calendarios)

Cuando se llegue a cubrir el monto máximo de la penalidad, la Entidad podrá resolver el contrato por incumplimiento.

**Por incumplimiento del Contrato.** La garantía de fiel cumplimiento se ejecutará en su totalidad, cuando la resolución por la cual la Entidad resuelve el contrato por causa imputable al Contratista, haya quedado notificada. El monto de las garantías corresponderá íntegramente a la Entidad, independientemente de la cuantificación del daño efectivamente irrogado.

## 12. DE LAS OTRAS PENALIDADES

Adicionalmente a la penalidad por mora, se aplicarán las siguientes penalidades.

N°	SUPUESTOS DE APLICACIÓN DE PENALIDAD	FORMA DE CÁLCULO	PROCEDIMIENTO
1	Cuando se produce la sustitución de un mismo integrante del plantel técnico por segunda vez, siempre que no se origine por caso fortuito o fuerza mayor o por un hecho sobreviniente no imputable al contratista, de conformidad con las disposiciones establecidas en el numeral 189.3 del artículo 189 del Reglamento.	(4.5 UIT) por cada sustitución de un integrante del plantel técnico acorde a lo indicado en el supuesto de aplicación.	Una vez autorizada la sustitución del mismo integrante del plantel técnico por parte de la entidad contratante y acorde a lo indicado en el supuesto de aplicación de penalidad.
2	Cuando el personal acreditado permanece menos de sesenta (60) días desde el inicio de su participación en la ejecución del contrato o del íntegro del plazo de ejecución, de conformidad con las disposiciones establecidas en el reglamento.	(0.50 UIT) POR CADA PERSONAL POR CADA DIA DE AUSENCIA EN EL PLAZO PREVISTO	SEGÚN INFORME DEL SUPERVISOR DE OBRA O COORDINADOR O ENCARGADO DEL ÁREA USUARIA DE LA ENTIDAD.
3	En caso el contratista no cumpla en presentar documentación relacionada al replanteo, al vuelo de dron, informe de revisión de expediente técnico, según los plazos previstos en el reglamento.	(0.50 UIT) POR CADA DE RETRASO	SEGÚN INFORME DEL SUPERVISOR DE OBRA O COORDINADOR O ENCARGADO DEL

			ÁREA USUARIA DE LA ENTIDAD.
4	En caso el contratista incumpla con su obligación de ejecutar la prestación con el personal acreditado o debidamente sustituido.	(0.50 UIT) POR CADA PERSONAL POR CADA DIA DE AUSENCIA EN EL PLAZO PREVISTO	SEGÚN INFORME DEL SUPERVISOR DE OBRA O COORDINADOR O ENCARGADO DEL ÁREA USUARIA DE LA ENTIDAD.
5	Seguridad de obra y señalización, cuando el contratista no cuenta con los dispositivos de seguridad en la obra, tanto peatonal o vehicular incumpliendo las normas, además de las señalizaciones solicitadas por la municipalidad.	(0.50 UIT) POR CADA DÍA DE INCUMPLIMIENTO.	SEGÚN INFORME DEL SUPERVISOR DE OBRA O COORDINADOR O ENCARGADO DEL ÁREA USUARIA DE LA ENTIDAD.
6	Cuando el contratista se demore en presentar la valorización mensual de acuerdo a los plazos establecidos en el reglamento y los presentes términos de referencia.	(0.50 UIT) POR CADA DÍA DE INCUMPLIMIENTO.	SEGÚN INFORME DEL SUPERVISOR DE OBRA O COORDINADOR O ENCARGADO DEL ÁREA USUARIA DE LA ENTIDAD.
7	En caso el contenido de las valorizaciones elaboradas por el contratista no se ciña a los documentos del expediente técnico y/o cuando sus valorizaciones contengan omisiones, errores o deficiencias.	(01 UIT) POR CADA OCURRENCIA, LA PENALIDAD SERÁ APLICABLE POR EL INCUMPLIMIENTO DE CUALQUIERA DE LOS SUPUESTOS DE FORMA INDEPENDIENTE POR CADA SUPUESTO.	SEGÚN INFORME DEL SUPERVISOR DE OBRA O COORDINADOR O ENCARGADO DEL ÁREA USUARIA DE LA ENTIDAD.
8	Por la inasistencia del representante legal y/o los especialistas del contratista a reuniones convocadas por la entidad contratante mediante notificación oficial.	(0.50 UIT) POR CADA HECHO OCURRIDO.	SEGÚN INFORME DEL SUPERVISOR DE OBRA O COORDINADOR O ENCARGADO DEL ÁREA USUARIA DE LA ENTIDAD.
9	Por no presentar el cronograma de ejecución de obra actualizado a la fecha de inicio de obra a la supervisión de obra dentro del plazo de siete (7) días calendarios siguientes al inicio de la obra.	(0.50 UIT) POR CADA DIA DE RETRASO.	SEGÚN INFORME DEL SUPERVISOR DE OBRA O COORDINADOR O ENCARGADO DEL ÁREA USUARIA DE LA ENTIDAD.
10	En caso el contratista incumpla su obligación de mantener vigentes a las pólizas de seguros desde el inicio de la obra hasta la recepción de esta.	(1UIT) POR CADA OPORTUNIDAD QUE SE EVIDENCIE LA FALTA.	SEGÚN INFORME DEL SUPERVISOR DE OBRA O COORDINADOR O ENCARGADO DEL

			ÁREA USUARIA DE LA ENTIDAD.
11	Cuando todo el personal involucrado en la obra no cuente con sus elementos de protección individual, o colectiva y seguridad según el marco normativo vigente.	(1UIT) POR CADA OPORTUNIDAD QUE SE EVIDENCIE LA FALTA.	SEGÚN INFORME DEL SUPERVISOR DE OBRA O COORDINADOR O ENCARGADO DEL ÁREA USUARIA DE LA ENTIDAD.
12	Cuando el contratista no realice las pruebas o ensayos para verificar la calidad de los materiales de acuerdo con las especificaciones técnicas del expediente técnico o cuando lo requiera el supervisor de obra debidamente sustentado.	(1.00 UIT) POR CADA INCUMPLIMIENTO.	SEGÚN INFORME DEL SUPERVISOR DE OBRA O COORDINADOR O ENCARGADO DEL ÁREA USUARIA DE LA ENTIDAD.
13	Cuando el contratista no se asegura de ejecutar la obra con el personal clave debidamente hábil ante el colegio de ingenieros del Perú o según corresponda.	(1.00 UIT) POR CADA PERSONAL.	SEGÚN INFORME DEL SUPERVISOR DE OBRA O COORDINADOR O ENCARGADO DEL ÁREA USUARIA DE LA ENTIDAD.
14	Cuando el contratista no cuente con el equipo necesario y acreditado durante la ejecución de la obra, de acuerdo a la programación de los trabajos, y ello genere demora en la ejecución de los mismos.	(0.50 UIT) POR CADA OPORTUNIDAD QUE SE EVIDENCIE LA FALTA.	SEGÚN INFORME DEL SUPERVISOR DE OBRA O COORDINADOR O ENCARGADO DEL ÁREA USUARIA DE LA ENTIDAD.
15	Por no realizar la implementación de medidas correctivas por ocurrencias relacionadas a la seguridad y medio ambiente (Hasta dos días calendarios, luego de notificada la ocurrencia por parte del supervisor de obra)	(1 UIT) POR CADA INCUMPLIMIENTO.	SEGÚN INFORME DEL SUPERVISOR DE OBRA O COORDINADOR O ENCARGADO DEL ÁREA USUARIA DE LA ENTIDAD.
16	Por tener vencidos y no renovados los certificados de calibración de equipos de medición para la realización de ensayos de obra.	(1 UIT) POR CADA INCUMPLIMIENTO.	SEGÚN INFORME DEL SUPERVISOR DE OBRA O COORDINADOR O ENCARGADO DEL ÁREA USUARIA DE LA ENTIDAD.
17	Cuando el ingeniero residente no cumpla con anotar en el cuaderno de obra, cuando menos, con periodicidad semanal, la evaluación del desarrollo de la administración de riesgos, precisando sus efectos los hitos afectados o no cumplidos de ser el caso.	(0.50 UIT) POR CADA INCUMPLIMIENTO.	SEGÚN INFORME DEL SUPERVISOR DE OBRA O COORDINADOR O ENCARGADO DEL ÁREA USUARIA DE LA ENTIDAD.



- Para la aplicación de la presente tabla de penalidades, el inspector o el supervisor de la obra o el funcionario responsable designado por la SUB GERENCIA DE OBRAS DE LA MDJLO, notificará al CONTRATISTA a través del Cuaderno de Incidencia u otro medio de comunicación dentro de un plazo máximo de cuatro (4) días hábiles siguientes de ocurrida la infracción con indicación de la falta cometida, la fecha, hora, personal involucrado, circunstancias y pruebas con las que se verificó la infracción como vistas fotográficas, declaraciones de terceros, etc.
- El CONTRATISTA tendrá un plazo de dos (2) días hábiles para justificar la infracción cometida, luego de lo cual, si el inspector o el supervisor de la obra o el funcionario responsable designado por la SUB GERENCIA DE OBRAS DE LA MDJLO considera que no existe justificación, ordenará la aplicación de la penalidad; de persistir en la infracción, se seguirá aplicando la penalidad hasta que ésta sea subsanada, sin perjuicio de iniciar el procedimiento de resolución del contrato por incumplimiento.
- En caso el Contratista no esté de acuerdo con la aplicación de la Penalidad podrá hacer uso de los mecanismos de solución de controversia establecidos en el Contrato y/o en la Ley de Contrataciones del Estado y su Reglamento
- Estas penalidades se deducen de las valorizaciones o en la liquidación final, según corresponda; o si fuera necesario, se cobra del monto resultante de la ejecución de la garantía de fiel cumplimiento.
- La penalidad por mora y las otras penalidades pueden alcanzar cada una un monto máximo equivalente al diez por ciento (10%) del monto del contrato vigente, o de ser el caso, del ítem que debió ejecutarse.

Cuando se llegue a cubrir el monto máximo de la penalidad por mora o el monto máximo para otras penalidades, EMAPE puede resolver el contrato por incumplimiento.

### 3.3.4. REPARTICIÓN DE LOS AHORROS GENERADOS POR PROPUESTAS DE CAMBIO DE INGENIERÍA DE VALOR

En caso la entidad contratante acepte las propuestas de cambio de ingeniería de valor (PCIV), de acuerdo con lo previsto en el artículo 205, los ahorros generados son repartidos entre las partes según los siguientes porcentajes:

% repartido para la entidad contratante	40%
% repartido para el contratista	60%

#### Importante para la entidad contratante

*Ambos porcentajes deben sumar 100%. El contratista puede solicitar el pago de dicho ahorro en las valorizaciones o liquidación final.*

### 3.3.5. SOLUCIÓN DE CONTROVERSIAS DESDE EL PERFECCIONAMIENTO DEL CONTRATO

Las controversias que surjan entre las partes durante la ejecución del contrato se resuelven mediante arbitraje.

Para dicho efecto, el postor ganador de la buena selecciona a uno de las siguientes Instituciones Arbitrales para administrar el arbitraje:

- Centro de Arbitraje de la Cámara de Comercio y Producción de Lambayeque (CCLAM)
- Colegio de Ingenieros del Perú - CD Lambayeque
- Centro de Conciliación y Arbitraje de la Universidad Católica Santo Toribio de Mogrovejo

### 3.3.6. PLAZO PARA RESPUESTAS ENTRE LAS PARTES

De acuerdo con lo establecido en el numeral 192.2 del Reglamento, cuando este no establezca un plazo específico para la respuesta de las partes, se aplica el plazo máximo de respuesta establecido en el cuadro siguiente:

Plazo máximo de respuesta	:	5 días calendario
---------------------------	---	-------------------

Antes del vencimiento de dicho plazo, las partes pueden acordar su prórroga para cada caso específico en considerando la cláusula de notificaciones durante la ejecución contractual del contrato.

### 3.3. REQUISITOS DE CALIFICACIÓN

#### 3.3.1. REQUISITOS DE CALIFICACIÓN OBLIGATORIOS

##### Importante para la entidad contratante

*Para determinar que los postores cuentan con las capacidades necesarias para ejecutar el contrato, los evaluadores incorporan obligatoriamente los siguientes requisitos de calificación:*

##### **3.3.7.**

*Esta nota debe ser eliminada una vez culminada la elaboración de las bases*

#### A. EXPERIENCIA DEL POSTOR EN LA ESPECIALIDAD

##### Requisitos:

El postor debe acreditar un monto facturado acumulado equivalente a **S/ 1'848,117.11 (UN MILLON OCHOCIENTOS CUARENTA Y OCHO MIL CIENTO DIECISIETE CON 11/100 SOLES)**, en la ejecución de obras en la especialidad y las subespecialidades correspondientes durante los veinte años anteriores a la fecha de la presentación de ofertas, que se computan desde la suscripción del acta de recepción de obra.

Especialidad : VIALES, PUERTOS Y AFINES  
Subespecialidad : Vías urbanas  
Tipologías : Vías expresas, arteriales, colectoras y locales. Pistas, veredas, ciclovías, puentes peatonales, puentes vehiculares urbanos, pasajes peatonales y carreteras vecinales. Vías de acceso. Terminales terrestres. Afines\*.

\*Se debe entender como afines aquellas que están directamente relacionadas con las tipologías correspondientes a cada subespecialidad.

##### Importante para la entidad contratante

- *Las especialidades y subespecialidades deben consignarse conforme al artículo 157 del Reglamento y el correspondiente listado aprobado por la DGA.*

- *Al consignar alguna subespecialidad, esta incluye todas las tipologías relacionadas conforme al correspondiente listado aprobado por la DGA. En caso se requiera incluir una tipología afín, debe precisarse específicamente en las Bases que tipologías afines se considerarán, las cuales necesariamente deberán estar relacionadas con la subespecialidad respectiva y las tipologías de ésta.*

##### Acreditación:

La experiencia del postor en la especialidad se acredita con copia simple de (i) contratos y sus respectivas actas de recepción de obra; (ii) contratos y sus respectivas resoluciones de liquidación; o (iii) contratos y sus respectivas constancias de prestación o (iv) comprobantes de pago cuya cancelación se acredite documental y fehacientemente, con constancia de depósito, nota de abono, reporte de estado de cuenta, cualquier otro documento emitido por entidad del sistema financiero que acredite el abono o mediante cancelación en el mismo comprobante de pago, o comprobante de retención electrónico emitido por SUNAT por la retención del IGV. En caso el postor sustente su experiencia en la especialidad mediante contrataciones realizadas con privados<sup>8</sup>, para acreditarla debe presentar de forma obligatoria lo indicado en el numeral (iv) del presente párrafo; no es posible que acredite su experiencia únicamente con la presentación de contratos o constancia de prestación o valorizaciones.

<sup>8</sup> Se entiende "privados" como aquellos que no son entidades contratantes.

Si el titular de la experiencia no es el postor, consignar si dicha experiencia corresponde a la matriz en caso de que el postor sea sucursal, o fue transmitida por reorganización societaria, debiendo acompañar la documentación sustentatoria correspondiente.

Si el postor acredita experiencia de otra persona jurídica como consecuencia de una reorganización societaria, debe presentar adicionalmente el **Anexo N° 16**.

Las personas jurídicas resultantes de un proceso de reorganización societaria no pueden acreditar como experiencia del postor en la especialidad que le hubiesen transmitido como parte de dicha reorganización las personas jurídicas sancionadas con inhabilitación vigente o definitiva.

Cuando en los contratos, órdenes de servicio o comprobantes de pago el monto facturado se encuentre expresado en moneda extranjera, debe indicarse el tipo de cambio venta publicado por la Superintendencia de Banca, Seguros y AFP correspondiente a la fecha de suscripción del contrato, de emisión de la orden de compra o de cancelación del comprobante de pago, según corresponda.

**Advertencia**

*En el caso de consorcios, solo se considera la experiencia de aquellos integrantes que ejecutan conjuntamente el objeto del contrato.*

**B. CAPACIDAD TÉCNICA Y PROFESIONAL DEL PERSONAL CLAVE**

**B.1 CALIFICACIÓN DEL PERSONAL CLAVE**

CANTIDAD	CARGO	PARTICIPACION	FORMACION ACADEMICA
01	RESIDENTE DE OBRA	1.00	INGENIERO CIVIL.
01	ESPECIALISTA AMBIENTAL	1.00	INGENIERO CIVIL O INGENIERO AMBIENTAL Y/O DE RECURSOS AMBIENTALES O INGENIERO DE RECURSOS NATURALES Y ENERGIA.
01	ESPECIALISTA DE SEGURIDAD EN OBRA Y SALUD EN EL TRABAJO	1.00	INGENIERO CIVIL O INGENIERO DE HIGIENE Y SEGURIDAD INDUSTRIAL O INGENIERO INDUSTRIAL O INGENIERO DE SEGURIDAD Y SALUD EN EL TRABAJO.

**Acreditación:**

El TÍTULO PROFESIONAL REQUERIDO es verificado por los evaluadores en el Registro Nacional de Grados Académicos y Títulos Profesionales en el portal web de la Superintendencia Nacional de Educación Superior Universitaria - SUNEDU a través del siguiente link: <https://enlinea.sunedu.gob.pe/>.

El postor debe señalar los nombres y apellidos, DNI y profesión del personal clave, así como el nombre de la universidad o institución educativa que expidió el grado o título profesional requerido.

En caso el TÍTULO PROFESIONAL REQUERIDO no se encuentre inscrito en el referido registro, el postor debe presentar la copia del diploma respectivo a fin de acreditar la formación académica requerida en el caso de estudios realizados en el extranjero.

En caso se acredite estudios en el extranjero del personal clave, debe presentarse adicionalmente

copia simple del documento de la revalidación o del reconocimiento ante SUNEDU, del grado académico o título profesional otorgados en el extranjero, según corresponda.

## B.2 EXPERIENCIA DEL PERSONAL CLAVE

### Requisitos:

CANTIDAD	CARGO	PARTICIPACION	FORMACION ACADEMICA
01	RESIDENTE DE OBRA	1.00	36 meses (computado desde la fecha de la colegiatura) de experiencia como Residente y/o jefe y/o supervisor y/o inspector y/o jefe de supervisión y/o residente principal y/o director residente y/o jefe residente y/o jefe residente principal y/o ingeniero residente y/o supervisor principal en Obras Similares
01	ESPECIALISTA AMBIENTAL	1.00	18 meses (computado desde la fecha de la colegiatura) de experiencia como Especialista y/o ingeniero y/o supervisor y/o jefe y/o responsable y/o residente ambiental y/o ambientalista en: Mitigación ambiental o ambientalista o monitoreo y mitigación o impacto ambientales o medio ambiente, en obras en general.
01	ESPECIALISTA DE SEGURIDAD EN OBRA Y SALUD EN EL TRABAJO	1.00	24 meses (computado desde la fecha de la colegiatura) de experiencia como Especialista y/o ingeniero y/o supervisor y/o jefe y/o responsable y/o residente en: seguridad y salud ocupacional o seguridad e higiene ocupacional o seguridad de obra o seguridad en el trabajo o salud ocupacional o implementación de planes de seguridad e higiene ocupacional o en prevención de riesgos laborales de obras viales urbanas.

### Acreditación:

La experiencia del personal clave se acredita con cualquiera de los siguientes documentos: (i) copia simple de contratos y su respectiva conformidad o (ii) constancias o (iii) certificados o (iv) cualquier otra documentación que, de manera fehaciente demuestre la experiencia del personal propuesto.

Los documentos que acreditan la experiencia deben incluir los nombres y apellidos del personal clave, el cargo desempeñado, el plazo de la prestación indicando el día, mes y año de inicio y culminación, el nombre de la entidad u organización que emite el documento, la fecha de emisión y nombres y apellidos de quien suscribe el documento.

En caso los documentos para acreditar la experiencia establezcan el plazo de la experiencia adquirida por el personal clave en meses sin especificar los días se debe considerar el mes completo.

Se considera aquella experiencia que no tenga una antigüedad mayor a veinticinco años anteriores a la fecha de la presentación de ofertas.

De presentarse experiencia ejecutada paralelamente (traslape), para el cómputo del tiempo de dicha experiencia sólo se considerará una vez el periodo traslapado.

**Importante para la entidad contratante**

- *El presente requisito de calificación debe ser completado para cada uno de aquellos que conforman el personal clave.*
- *De acuerdo con el artículo 72.3 del Reglamento y el literal g) del numeral 88.1 del artículo 88 del Reglamento, la capacidad técnica y profesional es verificada por la DEC para la suscripción del contrato de acuerdo al literal g) del numeral 88.1 del artículo 88, siempre que no se trate de un procedimiento con precalificación o no se hayan elegido factores de evaluación como la experiencia específica adicional o la formación adicional del personal clave.*
- *Como mínimo debe considerarse personal clave al residente de obra, para los cuales deben tenerse en cuenta los requisitos establecidos en el artículo 177 del Reglamento.*
- *El tiempo de experiencia mínimo debe ser razonable y congruente con el periodo en el cual el personal ejecuta las actividades para las que se le requiere, de forma tal que no constituya una restricción a la participación de postores.*
- *Al calificar la experiencia del personal, se debe valorar de manera integral los documentos presentados por el postor para acreditar dicha experiencia. En tal sentido, aun cuando en los documentos presentados la denominación del cargo o puesto no coincida literalmente con aquella prevista en las bases, se debe validar la experiencia si las actividades que realizó el personal corresponden con la función propia del cargo o puesto requerido en las bases.*

### 3.3.2. REQUISITOS DE CALIFICACIÓN FACULTATIVOS

#### C. EQUIPAMIENTO ESTRATÉGICO

Requisitos:

ITEM	DESCRIPCIÓN	CANTIDAD
1	RODILLO LISO VIBRATORIO AUTOPROPULSADO 101-135HP 10-12ton	01
2	COMPACTADORA VIBRATORIA TIPO PLANCHA 4 HP	01
3	CARGADOR SOBRE LLANTAS DE 80-95 HP, 1.25-1.75 yd3	01
4	MINICARGADOR 70 Hp. 0.5yd3 INC. PLUMA	01
5	EXCAVADORA SOBRE ORUGAS 115-165HP	01
6	MOTONIVELADORA DE 125 HP	01
7	CAMION VOLQUETE DE 15 m3	02
8	CAMION CISTERNA 4 x 2 (AGUA) 2,000gl	01
9	MEZCLADORA DE CONCRETO 9 - 11 p3	01

Acreditación:

Copia de documentos que sustenten la propiedad, la posesión, el compromiso de compra, venta o alquiler u otro documento que acredite que la maquinaria y/o equipamiento estará disponible para la ejecución del proyecto.

De conformidad con el literal b) del numeral 72.3 artículo 72 del Reglamento, este requisito de calificación se acredita para la suscripción del contrato, salvo que se hayan elegido factores de evaluación como la experiencia específica adicional o la formación adicional del personal clave.

**Advertencia**

*En el caso que el postor sea un consorcio los documentos de acreditación de este requisito pueden estar a nombre del consorcio o de uno de sus integrantes.*

**Importante para la entidad contratante**

*No corresponde solicitar como equipamiento que el postor cuente con oficinas, locales u otros espacios físicos. Asimismo, no se puede requerir características, años de antigüedad y demás condiciones del equipamiento que no consten en el expediente técnico o estructura de costos para la consultoría de obras.*

**Esta nota debe ser eliminada una vez culminada la elaboración de bases.**

**D. PARTICIPACIÓN EN CONSORCIO**

Requisitos:

- El número máximo de consorciados es de 02.
- El porcentaje mínimo de participación en la ejecución del contrato, para el integrante del consorcio que acredite mayor experiencia es de 70%

Acreditación:

Se acredita con la promesa de consorcio.

## CAPÍTULO IV EVALUACIÓN

**Los factores de evaluación son determinados por los evaluadores.** En la contratación de obras, la evaluación de la oferta consiste en: i) Evaluación Técnica y ii) Evaluación Económica.

La evaluación económica de la oferta es posterior a la evaluación técnica, de acuerdo con el artículo 94 del Reglamento. El puntaje máximo de cada una de estas evaluaciones es equivalente a cien puntos, salvo en el caso que se determine la utilización de la oferta económica fija en el sistema de entrega de solo construcción, en cuyo caso el puntaje total equivale al puntaje total de la evaluación técnica y no hay asignación de puntaje a la evaluación económica.

Para determinar la oferta con el mejor puntaje y el orden de prelación de las ofertas, se considera lo siguiente:

### 4.1 EVALUACIÓN TÉCNICA

La evaluación técnica se realiza sobre cien puntos. Para acceder a la etapa de evaluación económica, el postor debe obtener un puntaje técnico mínimo de **setenta puntos**.

#### 4.1.1 FACTOR DE EVALUACIÓN OBLIGATORIO

A. EXPERIENCIA EN LA ESPECIALIDAD ADICIONAL DEL PERSONAL CLAVE	METODOLOGÍA PARA SU ASIGNACIÓN
<p><u>Evaluación:</u></p> <p>Se evaluará en función al porcentaje de personal clave considerado en este listado que supere el tiempo de experiencia en la especialidad considerada en los requisitos de calificación.</p> <p>El personal clave para evaluar en este factor es el siguiente:</p> <p>El personal clave para evaluar en este factor es el siguiente:</p> <ul style="list-style-type: none"> <li>Residente de Obra</li> <li>Especialista Ambiental</li> <li>Especialista en Seguridad en Obra y Salud en el Trabajo.</li> </ul> <p>Se considera que un personal clave supera el tiempo de experiencia en la especialidad cuando supera al menos un (1) año adicional a la experiencia requerida en los requisitos de calificación.</p> <p><u>Acreditación:</u></p> <p>La experiencia del personal clave se acreditará con cualquiera de los siguientes documentos: (i) copia simple de contratos y su respectiva conformidad o (ii) constancias o (iii) certificados o (iv) cualquier otra documentación que, de manera fehaciente demuestre la experiencia del personal propuesto.</p>	<p><b>10 puntos</b></p> <p>Más del [80]% del personal clave considerado en el listado supera el requisito de experiencia en la especialidad: <b>10 puntos</b></p> <p>Más de [50] hasta [80]% del personal clave considerado en el listado supera el requisito de experiencia en la especialidad: <b>5 puntos</b></p> <p>Más del [30] hasta [50]% del personal clave considerado en el listado supera el requisito de experiencia en la especialidad: <b>3 puntos</b></p>



A. EXPERIENCIA EN LA ESPECIALIDAD ADICIONAL DEL PERSONAL CLAVE	METODOLOGÍA PARA SU ASIGNACIÓN
<p>Los documentos que acreditan la experiencia deben incluir los nombres y apellidos del personal clave, el cargo desempeñado, el plazo de la prestación indicando el día, mes y año de inicio y culminación, el nombre de la entidad u organización que emite el documento, la fecha de emisión y nombres y apellidos de quien suscribe el documento.</p> <p>En caso los documentos para acreditar la experiencia establezcan el plazo de la experiencia adquirida por el personal clave en meses sin especificar los días se debe considerar el mes completo.</p> <p>Se considerará aquella experiencia que no tenga una antigüedad mayor a veinticinco años anteriores a la fecha de la presentación de ofertas.</p> <p>De presentarse experiencia ejecutada paralelamente (traslape), para el cómputo del tiempo de dicha experiencia sólo se considerará una vez el periodo traslapado.</p>	

#### 4.1.2 FACTORES DE EVALUACIÓN FACULTATIVOS

B.1 FORMACION ACADÉMICA ADICIONAL DEL PERSONAL CLAVE	METODOLOGÍA PARA SU ASIGNACIÓN
<p><u>Evaluación:</u> Se evaluará si el profesional propuesto como</p> <ul style="list-style-type: none"> <li>Residente de Obra</li> <li>Especialista Ambiental</li> <li><del>Especialista en Seguridad en Obra y Salud en el Trabajo.<sup>9</sup></del></li> </ul> <p>Cuenta con grado de Maestría en Gerencia de Proyectos o Dirección de la Construcción o Gerencia de la Construcción o Dirección y administración de la Construcción y/o Maestría en Sistemas Integrados de Gestión de la Calidad, Ambiente, Seguridad y Responsabilidad Social Corporativa <b>y/o ingeniería Civil y/o Estructuras y/o sanitarias y/o seguridad<sup>10</sup></b></p> <p><u>Acreditación:</u> El [CONSIGNAR EL GRADO O TÍTULO PROFESIONAL REQUERIDO POR CADA PERSONAL CLAVE EVALUADO] será verificado por los evaluadores en el Registro Nacional de Grados Académicos y Títulos Profesionales en el portal web de la Superintendencia Nacional de Educación Superior Universitaria - SUNEDU a través del siguiente link: <a href="https://enlinea.sunedu.gob.pe/">https://enlinea.sunedu.gob.pe/</a></p>	<p><b>20 puntos</b></p> <p>- <b>Formación académica profesional del Líder del equipo componente obras (residente de obra):</b> El residente de obra cuenta con un grado o título profesional mayor al requisito de calificación <b>15 puntos</b></p> <p>- <b>Formación académica profesional del personal clave:</b> Por cada profesional clave (no incluye al líder del equipo) con al menos una formación académica profesional mayor al requisito de calificación se otorga 5 puntos, <b>5 puntos</b></p>

<sup>9</sup> Absolución de la observación realizada por el participante CORPORACION ALJAR SAC

<sup>10</sup> Absolución de observación realizada por el participante TRIPUL PEÑA RICHARD ALFREDO

(\*) puntaje adecuado tomando en consideración la única disposición complementaria final de la Resolución Directoral N° 0022-2025-EF\*54.01

C. SOSTENIBILIDAD AMBIENTAL	METODOLOGÍA PARA SU ASIGNACIÓN
<p><u>Evaluación:</u></p> <p>Se evalúa que el postor cuente con una o más prácticas de sostenibilidad ambiental.</p> <p>En caso de consorcios, los integrantes que realizan actividades relacionadas a la sostenibilidad ambiental acreditan alguna de las prácticas, según las obligaciones que asumen en el consorcio que conforman.</p> <p><u>Acreditación:</u></p> <p>Certificación ISO 14001</p>	<p><b>15 puntos</b></p> <p>En caso se evalúe una sola práctica, al verificar el cumplimiento se le asigna el puntaje máximo del factor.</p> <p>En caso de combinarse más de una práctica se suman los puntajes individuales.</p>

D. SOSTENIBILIDAD SOCIAL	METODOLOGÍA PARA SU ASIGNACIÓN
<p><u>Evaluación:</u></p> <p>Se evalúa que el postor cuente con una o más prácticas de sostenibilidad social.</p> <p>En caso de consorcios, los integrantes que realizan actividades relacionadas a la sostenibilidad social acreditan alguna de las prácticas, según las obligaciones que asumen en el consorcio que conforman.</p> <p><u>Acreditación:</u></p> <p>Certificación en el sistema de gestión de la responsabilidad social acorde con el estándar SA 8000:2014. El certificado debe haber sido emitido por un Organismo de Certificación acreditado ante el "Social Accountability Accreditation Services" (SAAS). El referido certificado debe corresponder a la sede, filial u oficina a cargo de la prestación, y estar vigente a la fecha de presentación de ofertas y/o Certificado a través del Inscripción vigente en Registro de Empresas Promocionales para personas con Discapacidad (REPPCD), del Ministerio de Trabajo y Promoción del Empleo<sup>11</sup></p>	<p><b>10 puntos</b></p> <p>En caso se considere una sola práctica, se le asigna como puntaje máximo el puntaje máximo del factor.</p> <p>En caso de combinarse más de una práctica, se asigna puntajes individuales a cada una, las cuales suman el puntaje máximo del factor.</p>

E. INTEGRIDAD EN LA CONTRATACION PÚBLICA	PUNTAJE / METODOLOGÍA PARA SU ASIGNACIÓN
<p><u>Evaluación:</u></p> <p>Se evalúa que el postor cuente con al menos (1) una certificación del sistema de gestión antisoborno.</p>	<p><b>10 puntos</b></p> <ul style="list-style-type: none"> <li>• Acredita Certificación</li> </ul>

<sup>11</sup> Absolución de observación realizada por los participantes TRIPUL PEÑA RICHARD ALFREDO y CORPORACION ALJAR SAC

<p><u>Acreditación:</u> Presenta copia simple del certificado que acredita que se ha implementado un sistema de gestión antisoborno de acuerdo con la norma ISO 37001:2016 o con la Norma Técnica Peruana equivalente (NTP-ISO37001:2017).</p> <p>El certificado debe haber sido emitido por un Organismo de Certificación acreditado para dicho sistema de gestión, ya sea ante el INACAL u otro organismo acreditador que cuente con reconocimiento internacional.</p> <p>El referido certificado debe corresponder a la sede, filial u oficina a cargo de la prestación, y estar vigente a la fecha de presentación de ofertas.</p> <p>En caso de que el postor se presente en consorcio, cada uno de sus integrantes, debe acreditar que cuenta con la certificación para obtener el puntaje.</p>	<p>10 puntos</p> <ul style="list-style-type: none"> <li>No acredita la Certificación [0] puntos</li> </ul>
---	--

F. CAPACITACIÓN	METODOLOGÍA PARA SU ASIGNACIÓN
<p>Se evalúa en función a la oferta de capacitación a:</p> <p>Mínimo de tres (3) personas, en OPERATIVIDAD Y/O MANTENIMIENTO DE LA OBRA, la capacitación se realizará de manera virtual, o presencial en ambientes de la obra</p> <p><u>Perfil del capacitador:</u> Ingeniero Civil titulado y/o ingeniero industrial y/o ingeniero ambiental.</p> <p>Con capacitación en operación y mantenimiento de obras en general por 120 horas lectivas.</p> <div> <p><b>Advertencia</b></p> <ul style="list-style-type: none"> <li>La entidad contratante elige una de las opciones para la aplicación del presente factor de evaluación, con la correspondiente metodología de asignación de puntaje. Se debe borrar la opción no elegida con su correspondiente metodología de asignación de puntaje.</li> <li>Las calificaciones del capacitador que se pueden requerir son el grado académico de bachiller o título profesional, así como, de ser el caso, experiencia no mayor de dos (2) años, vinculada a la materia de la capacitación relacionada con la operatividad y/o mantenimiento de la obra.</li> </ul> </div> <p><u>Acreditación:</u> Se acredita únicamente mediante la presentación de una declaración jurada.</p>	<p><b>10 puntos</b></p> <p>Más de 5 personas de la Entidad capacitadas.</p> <p><b>10 puntos</b></p> <p>Más de 3 hasta 5 personas de la Entidad capacitadas.</p> <p><b>5 puntos</b></p>

G. GESTIÓN DE CALIDAD	METODOLOGÍA PARA SU ASIGNACIÓN
-----------------------	--------------------------------

<p><u>Evaluación:</u></p> <p>Se evalúa la implementación de un sistema de aseguramiento y control de calidad.</p> <p><u>Acreditación:</u></p> <ul style="list-style-type: none"> <li>• Certificado vigente ISO 9001 - 2015</li> </ul>	<p><b>10 puntos</b></p> <p>En caso se considere una sola acreditación, se le asigna como puntaje máximo el puntaje máximo del factor.</p> <p>En caso de combinarse más de una acreditación, se asigna puntajes individuales a cada una, las cuales suman el puntaje máximo del factor.</p>
---	--

L. SEGURIDAD Y SALUD	METODOLOGÍA PARA SU ASIGNACIÓN
<p><u>Evaluación:</u></p> <p>Se evalúa la implementación de prácticas y herramientas adicionales a la regulación en materia de seguridad y salud en el trabajo más allá del cumplimiento normativo obligatorio.</p> <p><u>Acreditación:</u></p> <p>Certificado ISO 45001:2018</p>	<p><b>15 puntos</b></p> <p>En caso se considere una sola práctica, se le asigna como puntaje máximo el puntaje máximo del factor.</p> <p>En caso de combinarse más de una práctica, se asigna puntajes individuales a cada una, las cuales suman el puntaje máximo del factor.</p>

#### CUADRO RESUMEN FACTORES DE EVALUACIÓN

FACTOR DE EVALUACIÓN OBLIGATORIO	PUNTAJE
A. EXPERIENCIA EN LA ESPECIALIDAD ADICIONAL DEL PERSONAL CLAVE	10 puntos
FACTORES DE EVALUACIÓN FACULTATIVOS	PUNTAJE
B.1 FORMACIÓN ACADÉMICA ADICIONAL DEL PERSONAL CLAVE	20 puntos
C. SOSTENIBILIDAD AMBIENTAL	15 puntos
D. SOSTENIBILIDAD SOCIAL	10 puntos
E. INTEGRIDAD EN LA CONTRATACION PÚBLICA	10 puntos
F. CAPACITACIÓN	10 puntos
G. GESTIÓN DE CALIDAD	10 puntos

<b>L. SEGURIDAD Y SALUD</b>	<b>15 puntos</b>
<b>PUNTAJE TOTAL</b>	<b>100 puntos<sup>23</sup></b>

#### 4.2 EVALUACIÓN ECONÓMICA (Puntaje Máximo: 100 Puntos)

<b>Importante para la entidad contratante</b>
<ul style="list-style-type: none"> <li>En los procedimientos de selección de obras bajo sistema de entrega de SOLO CONSTRUCCIÓN, la cuantía de la contratación determinada en el expediente técnico es punto de referencia para las ofertas.</li> </ul> <p>La entidad contratante puede optar entre dos métodos de evaluación ofertas, de acuerdo a lo evaluado en la estrategia de contratación:</p> <ol style="list-style-type: none"> <li>Oferta económica limitada: la oferta económica de los postores debe encontrarse en el rango entre el 95% y 110% de la cuantía de la contratación. Los evaluadores descalifican las propuestas que no cumplan el referido rango.</li> <li>Oferta económica fija al 100%: la oferta económica de los postores corresponde al 100% de la cuantía de la contratación. En este caso, solo se realiza la evaluación técnica de las ofertas, sobre cien puntos.</li> </ol> <ul style="list-style-type: none"> <li>En los procedimientos de selección de DISEÑO Y CONSTRUCCIÓN los postores realizan una oferta económica la cual contiene dos rubros: i) costo de la ejecución de la obra; y, ii) costo del diseño</li> </ul> <p>En los casos de diseño y construcción, la evaluación económica se realiza sobre 100 puntos respecto del rubro correspondiente al costo de diseño, mientras que el monto de la oferta económica correspondiente a la ejecución de la obra es fijo al 100 %.</p> <p>La entidad contratante solo incluye en la Base el literal A o B que se muestran a continuación, de acuerdo a lo que corresponda.</p>

#### A. OFERTA ECONÓMICA EN EL SISTEMA DE ENTREGA DE SOLO CONSTRUCCIÓN

La evaluación de ofertas económicas en el presente procedimiento de selección es: LIMITADA DE CONFORMIDAD AL ARTICULO 165 DEL REGLAMENTO

<b>OFERTA ECONÓMICA</b>	<b>PUNTAJE / METODOLOGÍA PARA SU ASIGNACIÓN</b>
<p><u>Evaluación:</u></p> <p>Se evalúa considerando el precio ofertado por el postor que debe encontrarse en el rango entre el 95% y 110% de la cuantía de la contratación. Los evaluadores descalifican las propuestas que no cumplan el referido rango.</p> <p><u>Acreditación:</u></p> <p>Se acredita mediante el documento que contiene la oferta económica (<b>Anexo N° 6</b>).</p>	<p>La evaluación consistirá en otorgar el máximo puntaje a la oferta de precio más bajo y se otorga a las demás ofertas puntajes inversamente proporcionales a sus respectivos precios, según la siguiente fórmula:</p> $Po = \frac{Mb \times Pmax}{Mo}$ <p>Po = Puntaje de la oferta económica a evaluar Mo = Monto de la oferta económica Mb = Monto de la oferta económica más baja Pmax = Puntaje máximo</p> <p><b>100<sup>12</sup> puntos</b></p>

<sup>12</sup> De acuerdo con lo señalado en el numeral 75.2 del artículo 75 del Reglamento.

### 4.3 PUNTAJE TOTAL

En el sistema de entrega de solo construcción con oferta económica limitada y el sistema de entrega de diseño y construcción, el puntaje total de las ofertas es el promedio ponderado de la evaluación técnica y la evaluación económica, aplicándose la siguiente fórmula:

$$PTP = c_1PT + c_2Pe$$

Donde:

<b>PTP</b>	=	Puntaje total del postor a evaluar
<b>Pt</b>	=	Puntaje de la evaluación técnica del postor a evaluar
<b>Pe</b>	=	Puntaje de la evaluación económica del postor a evaluar
<b>C1</b>	=	Coeficiente de ponderación para la evaluación técnica: <b>0.70</b>
<b>c2</b>	=	Coeficiente de ponderación para la evaluación económica: <b>0.30</b>

**Donde: c1 + c2 = 1.00**

#### *Importante para la entidad contratante*

- Únicamente en caso se haya determinado que la evaluación de ofertas económicas es FIJA en el sistema de entrega de solo construcción, se incluye reemplaza este numeral por lo siguiente;  
“El puntaje total corresponde al puntaje total establecido en la evaluación técnica de las ofertas”
- De acuerdo con el numeral 75.6 del artículo 75 del Reglamento de la Ley General de Contrataciones Públicas, tratándose de la contratación de servicios en general, consultorías y obras que se presten o ejecuten fuera de las provincias de Lima y Callao, cuya cuantía no supere los doscientos mil y 00/100 soles (S/ 200 000,00) para la contratación de servicios en general y consultorías, y no superen los novecientos mil y 00/100 soles (S/ 900 000,00) en el caso de obras, las bases estándar contemplan una bonificación equivalente al 10% sobre el puntaje total para los postores con domicilio en la provincia donde presta el servicio o se ejecuta la obra, o en las provincias colindantes, sean o no pertenecientes al mismo departamento o región. El domicilio es el consignado en la constancia de inscripción ante el RNP.

**Esta nota deberá ser eliminada una vez culminada la elaboración de las bases**

## CAPÍTULO VI PROFORMA DEL CONTRATO

### Advertencia

*Dependiendo del objeto de la contratación, de resultar indispensable, puede incluirse cláusulas adicionales o la adecuación de las propuestas en el presente documento, las que en ningún caso pueden contemplar disposiciones contrarias a la normativa vigente ni a lo señalado en este capítulo.*

Conste por el presente documento, la contratación de **[CONSIGNAR LA DENOMINACIÓN DE LA CONVOCATORIA]**, que celebra de una parte **[CONSIGNAR EL NOMBRE DE LA ENTIDAD CONTRATANTE]**, en adelante LA ENTIDAD CONTRATANTE, con RUC N° [.....], con domicilio legal en [.....], representada por [.....], identificado con DNI N° [.....], y de otra parte [.....], con RUC N° [.....], con domicilio legal en [.....], inscrita en la Ficha N° [.....] Asiento N° [.....] del Registro de Personas Jurídicas de la ciudad de [.....], debidamente representado por su Representante Legal, [.....], con DNI N° [.....], según poder inscrito en la Ficha N° [.....], Asiento N° [.....] del Registro de Personas Jurídicas de la ciudad de [.....], a quien en adelante se le denominará EL CONTRATISTA en los términos y condiciones siguientes:

### **CLÁUSULA PRIMERA: ANTECEDENTES**

Con fecha [.....], los evaluadores adjudicaron la buena pro de la LICITACIÓN PÚBLICA ABREVIADA DE OBRAS N° **[CONSIGNAR NOMENCLATURA DEL PROCEDIMIENTO DE SELECCIÓN]** para la contratación de **[CONSIGNAR LA DENOMINACIÓN DE LA CONVOCATORIA]**, a **[INDICAR NOMBRE DEL GANADOR DE LA BUENA PRO]**, cuyos detalles e importe constan en los documentos integrantes del presente contrato.

### **CLÁUSULA SEGUNDA: OBJETO**

El presente contrato tiene por objeto **[CONSIGNAR EL OBJETO DE LA CONTRATACIÓN]**.

### **CLÁUSULA TERCERA: MECANISMOS DE COLABORACIÓN**

Las partes se comprometen a actuar en un espíritu de confianza mutua y cooperación. Asimismo, gestionan mecanismos de colaboración ágiles que faciliten la comunicación permanente y fluida entre ellos; tales mecanismos pueden incluir: reuniones, citas en campo o sesiones ICE (Integrated Concurrent Engineering), con el fin de evaluar posibles riesgos en la ejecución de la prestación y formular propuestas técnicas oportunas en caso sean necesarias durante la ejecución contractual.

### **CLÁUSULA CUARTA: MONTO CONTRACTUAL**

El monto total del presente contrato asciende a **[CONSIGNAR MONEDA Y MONTO]**, que incluye todos los impuestos de Ley.



**Importante para la entidad contratante**

En el caso de contratos de obra bajo el sistema de entrega de diseño y construcción, se reemplaza por lo siguiente:

El monto total del presente contrato se divide en dos rubros, conforme a lo siguiente:

Componente Diseño: [CONSIGNAR MONEDA Y MONTO]

Componente Obra: [CONSIGNAR MONEDA Y MONTO]

Monto Total: [CONSIGNAR MONEDA Y MONTO, EL CUAL CORRESPONDE A LA SUMA DE AMBOS COMPONENTES]

El monto correspondiente al componente obra es un estimado que puede modificarse con ocasión de la aprobación del expediente técnico, conforme lo dispuesto en el numeral 175.1 del artículo 175 del Reglamento.

Este monto comprende el costo de la ejecución de la obra, todos los tributos, seguros, transporte, inspecciones, pruebas y, de ser el caso, los costos laborales conforme a la legislación vigente, así como cualquier otro concepto que pueda tener incidencia sobre la ejecución de la prestación materia del presente contrato.

**CLÁUSULA QUINTA: DEL PAGO<sup>13</sup>**

LA ENTIDAD CONTRATANTE se obliga a pagar la contraprestación a EL CONTRATISTA en **[INDICAR MONEDA]**, en los periodos y condiciones establecidos en el capítulo III Requerimiento.

En el caso que se haya suscrito contrato con un consorcio, el pago se realizará de acuerdo con lo que se indique en el contrato de consorcio.

**Importante para la entidad contratante**

- En caso de que la ENTIDAD CONTRATANTE verifique en la Pladicop que el CONTRATISTA tiene multas impagas que no se encuentren en procedimiento coactivo, se debe incluir la siguiente cláusula:

**“CLÁUSULA [.....]: COMPROMISO DE PAGO DE MULTA**

Durante la ejecución del contrato la ENTIDAD CONTRATANTE retiene al CONTRATISTA de forma prorrateada hasta el 10% del monto del contrato, para el pago o amortización de multas impagas impuestas en el marco de lo previsto en el artículo 89 de la Ley N° 32069, Ley General de Contrataciones Públicas, que no se encuentran en procedimiento coactivo.”

- En el caso que, adicionalmente, el proveedor presente la DECLARACIÓN JURADA SOBRE INAPLICACIÓN DEL IMPEDIMENTO TIPO 4.D DEL INCISO 4 DEL NUMERAL 30.1 DEL ARTÍCULO 30 DE LA LEY N° 32069 REFERIDO A LA INSCRIPCIÓN EN EL REGISTRO DE DEUDORES ALIMENTARIOS MOROSOS – REDAM que autoriza descuento para el pago de deuda alimentaria, se debe indicar la siguiente cláusula:

**CLÁUSULA[.....]: AUTORIZACIÓN DE DESCUENTO DE PENSIÓN ALIMENTARIA**

EL CONTRATISTA autoriza que se le descuenta del pago de su contraprestación el monto de la pensión mensual fijada en el proceso de alimentos ascendente a **[CONSIGNAR MONTO]** seguido por **[CONSIGNAR LOS DATOS DE LA PARTE DEMANDANTE DEL PROCESO DE ALIMENTOS]** ante el **[CONSIGNAR LOS DATOS DE IDENTIFICACIÓN DEL JUZGADO CORRESPONDIENTE]** en el trámite del expediente **[CONSIGNAR EL NÚMERO DE EXPEDIENTE JUDICIAL]**.

Esta nota deberá ser eliminada una vez culminada la elaboración de las bases.

**CLÁUSULA SEXTA: DEL PLAZO DE LA EJECUCIÓN**

<sup>13</sup> En cada caso concreto, dependiendo de la naturaleza del contrato, podrá adicionarse la información que resulte pertinente a efectos de generar el pago.

El plazo de ejecución del presente contrato es de [.....] días calendario, el mismo que se computa desde el día siguiente de cumplidas las condiciones previstas en el artículo 176 del Reglamento de la Ley N° 32069, Ley General de Contrataciones Públicas, aprobado por Decreto Supremo N° 009-2025-EF.

Importante para la entidad contratante

- En caso que la contratación establezca que la obra debe ejecutarse bajo un sistema de entrega de diseño y construcción, debe incluirse lo siguiente en la cláusula sexta:

“Dicho plazo comprende:

<b>PLAZO DE EJECUCIÓN TOTAL</b>	<b>[.....] días calendario</b>
<b>PLAZO PARA ELABORACIÓN DE DISEÑO</b>	<b>[.....] días calendario</b>
<b>PLAZO PARA EJECUCIÓN DE LA OBRA</b>	<b>[.....] días calendario”</b>

- En el caso de que la contratación establezca que la obra debe ejecutarse bajo un sistema de entrega que incluya llave en mano, en lugar del párrafo anterior, debe considerarse lo siguiente, según corresponda:

“El plazo de ejecución de la obra, dotación de mobiliario, equipamiento y montaje hasta la puesta en servicio, materia de la presente convocatoria, es de [CONSIGNAR EL PLAZO DE EJECUCIÓN DE ESTA PRESTACIÓN, EL CUAL DEBE ESTAR EXPRESADO EN DÍAS CALENDARIO] días calendario, el mismo que se computa desde el día siguiente de cumplidas las condiciones previstas en el artículo 176 del Reglamento. Dicho plazo comprende:

PLAZO DE EJECUCIÓN TOTAL	[.....] días calendario
PLAZO PARA ELABORACIÓN DE DISEÑO	[.....] días calendario
PLAZO PARA EJECUCIÓN DE LA OBRA	[.....] días calendario
PLAZO PARA LA DOTACIÓN DE MOBILIARIO, EQUIPAMIENTO Y MONTAJE	[.....] días calendario
PUESTA EN SERVICIO (LUEGO DE LA RECEPCIÓN DE LA OBRA)	[.....] días calendario

Incorporar según sea el caso, esta nota debe ser eliminada una vez culminada la elaboración de bases.

Cuando el Reglamento no establezca un plazo específico para la respuesta de las partes, aplica el plazo máximo de respuesta de **[CONSIGNAR LA CANTIDAD DE DÍAS CONFORME LO ESTABLECIDO EN EL REQUERIMIENTO]** días calendario. Durante la ejecución contractual, las partes pueden acordar la prórroga de este plazo máximo específico para cada caso, de conformidad con el numeral 192.2 del artículo 192 del Reglamento de la Ley N° 32069, Ley General de Contrataciones Públicas, aprobado por Decreto Supremo N° 009-2025-EF.

#### **CLÁUSULA SÉTIMA: PARTES INTEGRANTES DEL CONTRATO**

El presente contrato está conformado por las bases integradas, la oferta ganadora, así como los documentos derivados del procedimiento de selección que establezcan obligaciones para las partes, incluyendo las modificaciones contractuales y adendas aprobadas por la entidad contratante, de ser el caso.

#### **CLÁUSULA OCTAVA: GARANTÍAS**

EL CONTRATISTA entrega al perfeccionamiento del contrato la(s) siguiente(s) garantía(s) a favor de la entidad contratante:

Importante para la entidad contratante

- En el caso que el postor haya optado por el mecanismo de garantía de carta fianza financiera o contrato de seguro, corresponde incluir la siguiente cláusula:

*“Garantía de fiel cumplimiento del contrato: Por la suma de [CONSIGNAR EL MONTO], a través de la [INDICAR EL MECANISMO DE GARANTÍA PRESENTADA: CONTRATO DE SEGURO/CARTA FIANZA FINANCIERA] N° [INDICAR NÚMERO DEL DOCUMENTO] emitida por [SEÑALAR EMPRESA QUE LA EMITE], la misma que cumple las condiciones establecidas en los numerales 61.4 y 61.5 del artículo 61 de la Ley , y debe mantenerse vigente hasta el consentimiento de la liquidación final”.*

- En el caso que el postor haya optado por el mecanismo de garantía de retención de pago, corresponde incluir la siguiente cláusula:

*“Garantía de fiel cumplimiento del contrato: LA ENTIDAD CONTRATANTE efectúa la retención de pago solicitada por EL CONTRATISTA por el [CONSIGNAR EL MONTO], durante la primera mitad del número total de pagos a realizarse, de forma prorrateada en cada pago, con cargo a ser devuelto a la finalización del contrato. El monto señalado es equivalente al diez por ciento (10%) del monto del contrato original”*

- En el caso que el postor haya manifestado mediante el ANEXO N° 9 que garantiza el fiel cumplimiento del contrato mediante la constitución de un fideicomiso, corresponde incorporar lo siguiente en la cláusula:

- *“Garantía de fiel cumplimiento del contrato: EL CONTRATISTA constituye el fideicomiso a LA ENTIDAD CONTRATANTE, en un plazo no mayor a veinte días hábiles contados desde el día siguiente del perfeccionamiento del contrato, por un patrimonio fideicometido conformado por activos líquidos o flujos dinerarios hasta un monto ascendente a [CONSIGNAR EL MONTO DE LA GARANTÍA]. LA ENTIDAD CONTRATANTE suscribe el contrato de fideicomiso en calidad de fideicomisario, de acuerdo con el artículo 116 del Reglamento. En caso de que el contratista no cumpla con la presentación del fideicomiso dentro de los plazos previstos el contrato queda resuelto de pleno derecho. El monto señalado es equivalente al diez por ciento (10%) del monto del contrato original”.*

Esta nota debe ser eliminada una vez culminada la elaboración de bases

#### **CLÁUSULA NOVENA: EJECUCIÓN DE GARANTÍAS POR FALTA DE RENOVACIÓN**

LA ENTIDAD CONTRATANTE puede solicitar la ejecución de las garantías cuando EL CONTRATISTA no las hubiere renovado antes de la fecha de su vencimiento, conforme a lo dispuesto en el artículo 118 del Reglamento de la Ley N° 32069, Ley General de Contrataciones Públicas, aprobado por Decreto Supremo N° 009-2025-EF.

##### **Importante para la entidad contratante**

*Sólo en el caso que la entidad contratante hubiese previsto otorgar adelanto directo, para materiales e insumos, equipamientos y mobiliario y/o por avance, se debe incluir la siguiente cláusula según el sistema de entrega:*

- En sistema de entrega de obras de diseño y construcción:

##### **“CLÁUSULA [.....]: ADELANTO DIRECTO**

*“LA ENTIDAD CONTRATANTE otorga un adelanto directo para el componente de diseño por el [CONSIGNAR PORCENTAJE] del monto del contrato original y para el componente de obra por el [CONSIGNAR PORCENTAJE] del monto de la obra que se apruebe en el expediente técnico.”*

##### **“CLÁUSULA [.....]: ADELANTO PARA MATERIALES E INSUMOS, EQUIPAMIENTO Y MOBILIARIO**

*“LA ENTIDAD CONTRATANTE otorga un adelanto para materiales e insumos, equipamiento y mobiliario para el componente de obra por el [CONSIGNAR PORCENTAJE] del monto de la obra que se apruebe en el expediente técnico.”*

##### **“CLÁUSULA [.....]: ADELANTO POR AVANCE**

*“LA ENTIDAD CONTRATANTE otorga un adelanto por avance para el componente de obra por el [CONSIGNAR PORCENTAJE] del monto de la obra que se apruebe en el expediente técnico, en*

*caso se cumplan las condiciones establecidas en el numeral 178.5 y el artículo 178 del Reglamento de la Ley N° 32069, Ley General de Contrataciones Públicas, aprobado por Decreto Supremo N° 009-2025-EF”.*

- *En sistema de entrega de obras de solo construcción:*

**CLÁUSULA [.....]: ADELANTO DIRECTO**

*“LA ENTIDAD CONTRATANTE otorga un adelanto directo para el componente de obra por el [CONSIGNAR PORCENTAJE] del monto de la obra del contrato original.*

**CLÁUSULA [.....]: ADELANTO PARA MATERIALES E INSUMOS, EQUIPAMIENTO Y MOBILIARIO**

*“LA ENTIDAD CONTRATANTE otorga un adelanto por avance para el componente de obra por el [CONSIGNAR PORCENTAJE] del monto de la obra del contrato original.*

**CLÁUSULA [.....]: ADELANTO POR AVANCE**

*“LA ENTIDAD CONTRATANTE otorga un adelanto por avance para el componente de obra por el [CONSIGNAR PORCENTAJE] del monto de la obra del contrato original, en caso se cumplan las condiciones establecidas en el numeral 178.5 del artículo 178 del Reglamento de la Ley N° 32069, Ley General de Contrataciones Públicas, aprobado por Decreto Supremo N° 009-2025-EF.”*

- *En cualquier sistema de entrega, en caso EL CONTRATISTA proponga constituir un fideicomiso para la administración de los adelantos del componente de ejecución de la obra, se incluye adicionalmente la siguiente cláusula:*

**CLÁUSULA [.....]: FIDEICOMISO DE ADELANTOS**

*Para la administración de los adelantos destinados a la ejecución de la obra, se constituye un fideicomiso conforme a lo establecido en el artículo 184 del Reglamento de la Ley N° 32069, Ley General de Contrataciones Públicas, aprobado por Decreto Supremo N° 009-2025-EF. El procedimiento para la solicitud y entrega de los adelantos se rige por lo dispuesto en dicho artículo.*

**Esta nota debe ser eliminada una vez culminada la elaboración de bases**

**CLÁUSULA DÉCIMA: CONFORMIDAD**

La conformidad de la obra es dada con la suscripción del Acta de Recepción de Obra.

Importante para la entidad contratante

- *En el caso que se haya considerado la recepción parcial, corresponde incluir lo siguiente:*

*“En caso de recepción parcial de secciones terminadas de la obra, la conformidad de la sección de la obra es dada con la suscripción del Acta de Recepción Parcial de Obra.”*

- *En caso de emplearse el sistema de Diseño y Construcción, la Entidad se ciñe a lo Indicado en el numeral 173.1 del artículo 173 del Reglamento de la Ley N° 32069, Ley General de Contrataciones Públicas, aprobado por Decreto Supremo N° 009-2025-EF.*

**Esta nota debe ser eliminada una vez culminada la elaboración de bases**

**CLÁUSULA DECIMOPRIMERA: GESTIÓN DE RIESGOS**

LAS PARTES realizan la gestión de riesgos de acuerdo con lo establecido en el presente contrato y los documentos que lo conforman, a fin de tomar decisiones informadas, aprovechando el impacto de riesgos positivos y disminuyendo la probabilidad de los riesgos negativos y su impacto durante la ejecución contractual, considerando la finalidad pública de la contratación.

**CLÁUSULA DUODÉCIMA: RESPONSABILIDAD POR VICIOS OCULTOS**

La suscripción del [ACTA DE RECEPCIÓN DE OBRA O ACTA DE RECEPCIÓN PARCIAL DE OBRA] no enervan su derecho a reclamar, posteriormente por defectos o vicios ocultos, conforme a lo dispuesto por los artículos 69 de la Ley N° 32069, Ley General de Contrataciones Públicas, y el artículo 216 de su Reglamento.

El plazo máximo de responsabilidad de EL CONTRATISTA es de **[CONSIGNAR TIEMPO EN AÑOS, NO MENOR DE 7 AÑOS]** años, contados a partir de la conformidad de la recepción [INDICAR TOTAL O PARCIAL, SEGÚN CORRESPONDA] de la obra.

### **CLÁUSULA DÉCIMOTERCERA: PENALIDADES**

Si EL CONTRATISTA incurre en retraso injustificado en la ejecución de las prestaciones objeto del contrato, LA ENTIDAD CONTRATANTE le aplica automáticamente una penalidad por mora por cada día de atraso, de acuerdo con la siguiente fórmula:

$$\text{Penalidad Diaria} = \frac{0.10 \times \text{monto}}{F \times \text{plazo}}$$

Donde:

Para obras:

- a) Para plazos menores o iguales a sesenta días: F = 0.40.
- b) Para plazos entre sesenta y uno a ciento veinte días: F = 0.25.
- c) Para plazos mayores a ciento veinte días: F = 0.15

Para consultorías de obras:

- a) Para plazos menores o iguales a sesenta días: F = 0.40.
- b) Para plazos mayores a sesenta días: F = 0.25.

El retraso se justifica a través de la solicitud de ampliación de plazo debidamente aprobado. Adicionalmente, se considera justificado el retraso y en consecuencia no se aplica penalidad, cuando EL CONTRATISTA acredite, de modo objetivamente sustentado, que el mayor tiempo transcurrido no le resulta imputable. En este último caso la calificación del retraso como justificado por parte de LA ENTIDAD CONTRATANTE no da lugar al pago de gastos generales ni costos directos de ningún tipo, salvo lo indicado en el numeral 201.1 del artículo 201 del Reglamento de la Ley N° 32069, Ley General de Contrataciones Públicas, aprobado por Decreto Supremo N° 009-2025-EF.

Importante para la entidad contratante

- En el caso que se haya considerado otras penalidades, corresponde incluir lo siguiente:

*Asimismo, se consideran las siguientes penalidades:*

Otras penalidades			
N°	Supuesto de aplicación de penalidad	Forma de cálculo	Procedimiento
1	Cuando se produce la sustitución de un mismo integrante del plantel técnico por segunda vez, siempre que no se origine por caso fortuito o fuerza mayor o por un hecho sobreviniente no imputable al contratista, de conformidad con las disposiciones establecidas en el numeral 189.3 del artículo 189 del Reglamento.	[ESTABLECER EL MONTO DE LA PENALIDAD EL QUE : 1) NO PUEDE SER MAYOR A CUATRO UNIDADES IMPOSITIVAS TRIBUTARIAS (4 UIT) CUANDO LA CUANTÍA DE LA	Según informe del supervisor, según corresponda.

		CONTRATACIÓN ES INFERIOR A 535 UIT O II) NO PUEDE SER MENOR O IGUAL A CUATRO UNIDADES IMPOSITIVAS TRIBUTARIAS (4 UIT) NI MAYOR A OCHO UNIDADES IMPOSITIVAS TRIBUTARIAS (8UIT) EN EL RESTO DE LOS CASOS) por cada sustitución de un integrante del plantel técnico acorde a lo indicado en el supuesto de aplicación.	
2	[INCLUIR OTRAS PENALIDADES, DE SER EL CASO]		

Esta nota debe ser eliminada una vez culminada la elaboración de bases

Estas penalidades se deducen de las valorizaciones, pagos o en la liquidación final, según corresponda; o si fuera necesario, se cobra del monto resultante de la ejecución de la garantía de fiel cumplimiento.

La penalidad por mora y las otras penalidades pueden alcanzar, en conjunto, un monto máximo equivalente al 10% del monto del contrato vigente, o de ser el caso, del contrato, componente o ítem que debió ejecutarse.

Cuando se llegue a cubrir el monto máximo de la aplicación de la penalidad por mora y otras penalidades, de ser el caso, LA ENTIDAD CONTRATANTE puede resolver el contrato por incumplimiento.

#### **CLÁUSULA DÉCIMOCUARTA: RESOLUCIÓN DEL CONTRATO**

Cualquiera de las partes puede resolver el contrato, de conformidad con el numeral 68.1 del artículo 68 de la Ley N° 32069, Ley General de Contrataciones Públicas.

De encontrarse en alguno de los supuestos de resolución del contrato, LAS PARTES procederán de acuerdo a lo establecido en el artículo 122 del Reglamento de la Ley N° 32069, Ley General de Contrataciones Públicas, aprobado mediante Decreto Supremo N° 009-2025-EF

#### **Importante para la entidad contratante**

*Sólo en caso de emplearse el diseño y construcción se debe emplear la cláusula de resolución de terminación anticipada, se debe incluir la siguiente cláusula:*

#### **CLÁUSULA [.....]: RESOLUCIÓN POR TERMINACIÓN ANTICIPADA**

*Las partes acuerdan la resolución por terminación anticipada del contrato en caso de que el contrato contenga más de un componente o hito y el resultado de alguno de estos impida o haga innecesaria la continuidad del siguiente, sin que resulte atribuible a alguna de las partes, de acuerdo con lo previsto en el artículo 121 del Reglamento de la Ley N° 32069, Ley General de Contrataciones Públicas, aprobado por Decreto Supremo N° 009-2025-EF.*

*Los componentes o hitos específicos del contrato son [INCLUIR EL DETALLE DE LOS COMPONENTES O HITOS ESPECÍFICOS DEL CONTRATO]*



**CLÁUSULA [.....]: RESOLUCIÓN POR TERMINACIÓN ANTICIPADA POR PERDIDA DE VIABILIDAD SOBREVINIENTE.**

*Las partes acuerdan la resolución por terminación anticipada del contrato en caso de que se verifica que el proyecto de inversión ha perdido las condiciones que sustentaron la viabilidad con la alternativa seleccionada, por causas no atribuibles al contratista.*

**CLÁUSULA [.....]: RESOLUCIÓN POR TERMINACIÓN ANTICIPADA POR MOTIVOS PRESUPUESTALES.**

*Las partes acuerdan la resolución por terminación anticipada del contrato en caso la entidad contratante no tenga recursos presupuestales suficientes para financiar la ejecución de la obra considerando el presupuesto del expediente técnico elaborado por el contratista o cuando éste supere el porcentaje señalado en el numeral 175.1 del artículo 175 del Reglamento de la Ley N° 32069, Ley General de Contrataciones Públicas, aprobado por Decreto Supremo N° 009-2025-EF.*

**Esta nota deberá ser eliminada una vez culminada la elaboración de las bases**

**CLÁUSULA DÉCIMOQUINTA: RESPONSABILIDAD DE LAS PARTES**

Cuando se resuelva el contrato por causa imputable a alguna de las partes, se debe resarcir los daños y perjuicios ocasionados, a través de la indemnización correspondiente. Ello no obsta la aplicación de las sanciones administrativas, penales y pecuniarias a que dicho incumplimiento diere lugar, en el caso que éstas correspondan.

Lo señalado precedentemente no exime a ninguna de las partes del cumplimiento de las demás obligaciones previstas en el presente contrato.

Importante para la entidad contratante

*En caso así se haya determinado en la estrategia de contratación, se pueden establecer límites a la indemnización derivados de la responsabilidad por vicios ocultos o de cualquier incumplimiento del contratista o de la entidad contratante son establecidos en el contrato. En dicho caso, se incluye en la presente clausula el siguiente párrafo:*

*“En cualquier caso, independientemente de que se haya declarado la resolución del contrato, o recepción y conformidad de la obra o componente de obra, el límite de la indemnización derivado de la responsabilidad por vicios ocultos o de cualquier incumplimiento del contratista o de la entidad contratante, de acuerdo con lo señalado literal f) del numeral 69.2 del artículo 69 de la Ley, es de **INDICAR EL PORCENTAJE DEL VALOR DEL CONTRATO ORIGINAL QUE CORRESPONDERÍA AL LÍMITE POR INDENMIZACIÓN, EN CONCORDANCIA CON EL REQUERIMIENTO**.”*

*Únicamente se puede limitar la indemnización en caso se trate de un contrato de ejecución de obra o con componente de obra siempre que cumpla las condiciones del numeral 216.3 del artículo 216 del Reglamento:*

- El monto del contrato original sea igual o mayor a S/ 50 000 000,00 (cincuenta millones y 00/100 soles) y/o se trate de un contrato estandarizado de ingeniería y construcción de uso internacional.*
- El límite a la indemnización no puede ser menor al 20% del valor del contrato actualizado. Los daños y perjuicios causados por dolo o culpa inexcusable no se consideran dentro de dicho límite.*

**Esta nota debe ser eliminada una vez culminada la elaboración de bases**

**CLÁUSULA DÉCIMOSEXTA: ANTICORRUPCIÓN Y ANTISOBORNO**

A la suscripción de este contrato, EL CONTRATISTA declara y garantiza no haber ofrecido, negociado, prometido o efectuado ningún pago o entrega de cualquier beneficio o incentivo ilegal, de manera directa o indirecta, a los evaluadores del proceso de contratación o cualquier servidor de la entidad contratante.

Asimismo, EL CONTRATISTA se obliga a mantener una conducta proba e íntegra durante la vigencia del contrato, y después de culminado el mismo en caso existan controversias pendientes de resolver, lo que supone actuar con probidad, sin cometer actos ilícitos, directa o indirectamente.

Aunado a ello, EL CONTRATISTA se obliga a abstenerse de ofrecer, negociar, prometer o dar regalos, cortesías, invitaciones, donativos o cualquier beneficio o incentivo ilegal, directa o indirectamente, a funcionarios públicos, servidores públicos, locadores de servicios o proveedores de servicios del área usuaria, de la dependencia encargada de la contratación, actores del proceso de contratación<sup>31</sup> y/o cualquier servidor de la entidad contratante, con la finalidad de obtener alguna ventaja indebida o beneficio ilícito. En esa línea, se obliga a adoptar las medidas técnicas, organizativas y/o de personal necesarias para asegurar que no se practiquen los actos previamente señalados.

Adicionalmente, EL CONTRATISTA se compromete a denunciar oportunamente ante las autoridades competentes los actos de corrupción o de inconducta funcional de los cuales tuviera conocimiento durante la ejecución del contrato con LA ENTIDAD CONTRATANTE.

Tratándose de una persona jurídica, lo anterior se extiende a sus accionistas, participacionistas, integrantes de los órganos de administración, apoderados, representantes legales, funcionarios, asesores o cualquier persona vinculada a la persona jurídica que representa; comprometiéndose a informarles sobre los alcances de las obligaciones asumidas en virtud del presente contrato.

Finalmente, el incumplimiento de las obligaciones establecidas en esta cláusula, durante la ejecución contractual, otorga a LA ENTIDAD CONTRATANTE el derecho de resolver total o parcialmente el contrato<sup>32</sup>. Cuando lo anterior se produzca por parte de un proveedor adjudicatario de los catálogos electrónicos de acuerdo marco, el incumplimiento de la presente cláusula conllevará que sea excluido de los Catálogos Electrónicos de Acuerdo Marco<sup>33</sup>. En ningún caso, dichas medidas impiden el inicio de las acciones civiles, penales y administrativas a que hubiera lugar<sup>34</sup>.

#### **CLÁUSULA DÉCIMOSÉTIMA: MARCO LEGAL DEL CONTRATO**

El marco legal comprende la Ley N° 32069, Ley General de Contrataciones Públicas y su Reglamento, las directivas que emita la Dirección General de Abastecimiento del Ministerio de Economía y Finanzas, así como el OECE y demás normativa especial que resulte aplicable.

#### **CLÁUSULA DÉCIMOCTAVA: SOLUCIÓN DE CONTROVERSIAS<sup>14</sup>**

Las controversias que surjan entre las partes durante la ejecución del contrato se resuelven mediante **[CONSIGNAR EL MECANISMO DE SOLUCIÓN DE CONTROVERSIAS]**, según el acuerdo de las partes.

Cualquiera de las partes tiene derecho a iniciar el arbitraje a fin de resolver dichas controversias dentro del plazo de caducidad previsto en la Ley N° 32069, Ley General de Contrataciones Públicas y su Reglamento.

##### **Importante para la entidad contratante**

*En caso de haberse pactado la conciliación como medio de solución de controversias, previo al inicio del arbitraje, debe incorporarse el siguiente texto:*

*“Cualquiera de las partes tiene el derecho a solicitar una conciliación dentro del plazo de caducidad correspondiente, según lo señalado en el artículo 82 de la Ley 32069, sin perjuicio de recurrir al arbitraje, en caso no se llegue a un acuerdo entre ambas partes o se llegue a un acuerdo parcial. Las controversias sobre nulidad del contrato solo pueden ser sometidas a arbitraje”*

<sup>14</sup> De acuerdo con el numeral 84.1 del artículo 84 de la Ley General de Contrataciones Públicas, las partes pueden recurrir al arbitraje ad hoc solo cuando el monto de la controversia no supere las diez UIT.



**Esta nota deberá ser eliminada una vez culminada la elaboración de las bases**

El Laudo arbitral emitido es inapelable, definitivo y obligatorio para las partes desde el momento de su notificación, según lo previsto en el numeral 84.9 del artículo 84 de la Ley N° 32069, Ley General de Contrataciones Públicas.

**Importante para la entidad contratante**

*De acuerdo con lo dispuesto en el numeral 346.1 del artículo 346 del Reglamento, incluir la siguiente cláusula, en caso corresponda:*

**CLÁUSULA [ ] JUNTA DE PREVENCIÓN Y RESOLUCIÓN DE DISPUTAS**

*Las partes acuerdan para la solución de las controversias derivadas del presente contrato de obra conformar una Junta de Prevención y Resolución de Disputas (JPRD) de acuerdo a las disposiciones de la Ley N° 32069, Ley General de Contrataciones Públicas, su Reglamento y la directiva que emita el OECE al respecto (en adelante, las "Normas Aplicables a la JPRD"); encargando su organización y administración al [DENOMINACIÓN O RAZÓN SOCIAL DEL CENTRO DE ADMINISTRACIÓN ELEGIDO POR EL POSTOR GANADOR DE LA BUENA PRO DE LA LISTA CONSIDERADA EN LAS BASES, AL CUAL ENCARGAN LA ORGANIZACIÓN DE LA JPRD].*

*La junta de prevención y resolución de disputas está compuesta por [TRES (3) MIEMBROS / UN (1) MIEMBRO], los/el cual/es es/son designado/s conforme a las Normas Aplicables a la JPRD.*

*Todas las controversias generadas entre las partes con ocasión del presente Contrato deben ser sometidas, en primer lugar, a la decisión de la JPRD de conformidad con las Normas Aplicables a las JPRD.*

*La decisión que emita la JPRD es vinculante y, por tanto, de inmediato y obligatorio cumplimiento para las partes conforme a lo establecido en las Normas Aplicables a la JPRD. El incumplimiento de la decisión otorga a la parte afectada la potestad de resolver el contrato, previo aviso requiriendo el cumplimiento.*

*En caso alguna de las partes no esté de acuerdo con la decisión emitida por la JPRD, puede someter la controversia a arbitraje. Las partes acuerdan que es condición obligatoria para el inicio del arbitraje el haber concluido de modo previo el procedimiento ante la JPRD.*

**Incorporar o eliminar, según corresponda, esta nota debe ser eliminada una vez culminada la elaboración de bases**

**CLÁUSULA DÉCIMONOVENA: CONVENIO ARBITRAL**

Las partes acuerdan que todo litigio y controversia resultante de este contrato o relativo a éste, se resolverá mediante arbitraje de acuerdo con los artículos 332 y 333 del Reglamento de la Ley N° 32069, Ley General de Contrataciones Públicas, aprobado por Decreto Supremo N° 009-2025-EF. El arbitraje es organizado y administrado por **[CONSIGNAR LA INSTITUCIÓN ARBITRAL, CORTE ARBITRAL CONSTITUIDA EN OTRO PAÍS O UN FORO DE REPUTACIÓN RECONOCIDA INTERNACIONALMENTE, SEGÚN CORRESPONDA]** de conformidad con sus reglamentos y estatutos vigentes, a los cuales las partes se someten libremente y considerando **[INDICAR LAS ESTIPULACIONES ADICIONALES QUE LAS PARTES HAYAN ACORDADO SEGÚN EL NUMERAL 332.3 DEL ARTÍCULO 332 DEL REGLAMENTO DE LA LEY N° 32069, LEY GENERAL DE CONTRATACIONES PÚBLICAS, APROBADO POR DECRETO SUPREMO N° 009-2025-EF].**

**Advertencia**

*La Institución Arbitral es elegida por el postor ganador de la buena pro de la lista de instituciones arbitrales que haya propuesto la entidad contratante en las bases del procedimiento de selección. Para dicho efecto, al remitir los documentos para la suscripción del contrato, el postor ganador de la buena pro comunica la Institución Arbitral elegida de la referida lista, caso contrario, acuerda con la entidad contratante una Institución Arbitral distinta. En caso de falta de acuerdo, la Institución Arbitral es elegida de la mencionada lista por la entidad contratante de manera definitiva.*

*Las partes pueden establecer estipulaciones adicionales o modificatorias del convenio arbitral, en la medida que no contravengan las disposiciones de la normativa de contrataciones públicas y/o las disposiciones especiales contenidas en la normativa general de arbitraje.*

*El arbitraje es resuelto por árbitro único o por un tribunal arbitral conformado por tres árbitros, según el acuerdo de las partes, conforme a lo dispuesto en numeral 84.2 del artículo 84 de la Ley. En caso de duda o falta de acuerdo, el arbitraje es resuelto por árbitro único, a no ser que la complejidad o cuantía de las controversias justifique la conformación de un tribunal arbitral, lo cual es determinado por las partes o conforme al Reglamento de la institución arbitral competente. En el caso de los arbitrajes ad hoc, la controversia es resuelta por árbitro único.*

#### **CLÁUSULA VIGÉSIMA: FACULTAD DE ELEVAR A ESCRITURA PÚBLICA**

Cualquiera de las partes puede elevar el presente contrato a Escritura Pública corriendo con todos los gastos que demande esta formalidad.

#### **CLÁUSULA VIGÉSIMA PRIMERA: NOTIFICACIONES DURANTE LA EJECUCIÓN CONTRACTUAL**

Las partes declaran el siguiente domicilio para efecto de las notificaciones que se **realicen vía notarial conforme la Décimo Tercera Disposición Complementaria Transitoria del Reglamento de la Ley N° 32069, Ley General de Contrataciones Públicas, aprobado mediante Decreto Supremo N° 009-2025-EF:**

**DOMICILIO DE LA ENTIDAD CONTRATANTE: [.....]**

**DOMICILIO DEL CONTRATISTA: [CONSIGNAR EL DOMICILIO SEÑALADO POR EL POSTOR GANADOR DE LA BUENA PRO AL PRESENTAR LOS REQUISITOS PARA EL PERFECCIONAMIENTO DEL CONTRATO]**

La variación del domicilio aquí declarado de alguna de las partes debe ser comunicada a la otra parte, formalmente y por escrito, con una anticipación no menor de quince días calendario.

El CONTRATISTA señala el siguiente correo electrónico para efectos de las notificaciones que se realicen durante la ejecución del presente contrato, que no se realicen a través del SEACE de la Pladipoc:

**CORREO ELECTRÓNICO CONTRATISTA: [CONSIGNAR EL CORREO ELECTRÓNICO SEÑALADO POR EL POSTOR GANADOR DE LA BUENA PRO AL PRESENTAR LOS REQUISITOS PARA EL PERFECCIONAMIENTO DEL CONTRATO]**

La variación del correo electrónico aquí declarado debe ser comunicada a la entidad contratante, formalmente y por escrito, con una anticipación no menor de cinco días calendario.

De acuerdo con las bases integradas, la oferta y las disposiciones del presente contrato, las partes lo firman por duplicado en señal de conformidad en la ciudad de **[.....] al [CONSIGNAR FECHA].**

\_\_\_\_\_  
"LA ENTIDAD  
CONTRATANTE"

\_\_\_\_\_  
"EL CONTRATISTA"

**Advertencia**

La entidad contratante suscribe el contrato mediante firma digital, en caso de que el postor adjudicado con la buena pro cuente con certificado digital emitido por una entidad de certificación, de acuerdo con la normativa de la materia. Excepcionalmente, la entidad contratante con el debido sustento puede proceder a la firma del contrato mediante medios manuales, de acuerdo con el numeral 87.3 del artículo 87 del Reglamento.

## ANEXOS

## ANEXO N° 1

### DECLARACIÓN JURADA DE DATOS DEL POSTOR

Señores

**EVALUADORES**

**LICITACIÓN PÚBLICA DE OBRAS N° [CONSIGNAR NOMENCLATURA DEL PROCEDIMIENTO DE SELECCIÓN]**

Presente.-

El que se suscribe, [...], postor y/o representante Legal de **[CONSIGNAR EN CASO DE SER PERSONA JURÍDICA]**, identificado con **[CONSIGNAR TIPO DE DOCUMENTO DE IDENTIDAD] N° [CONSIGNAR NÚMERO DE DOCUMENTO DE IDENTIDAD]**, con poder inscrito en la localidad de **[CONSIGNAR EN CASO DE SER PERSONA JURÍDICA]** en la Ficha N° **[CONSIGNAR EN CASO DE SER PERSONA JURÍDICA]** Asiento N° **[CONSIGNAR EN CASO DE SER PERSONA JURÍDICA]**, **DECLARO BAJO JURAMENTO** que la siguiente información se sujeta a la verdad:

Nombre, Denominación o Razón Social:			
Domicilio Legal:			
RUC:	Teléfono(s):		
MYPE <sup>15</sup>	SI ( )	NO ( )	
Correo electrónico:			

#### Autorización de notificación por correo electrónico:

Autorizo que se notifiquen al correo electrónico indicado las siguientes actuaciones:

<sup>15</sup> Esta información será verificada por la entidad contratante en la página web del Ministerio de Trabajo y Promoción del Empleo en la sección consulta de empresas acreditadas en el REMYPE en el link: <http://www2.trabajo.gob.pe/servicios-en-linea-2-2/> y se tendrá en consideración, en caso el consorcio ganador de la buena pro solicite la retención del diez por ciento (10%) del monto del contrato, en calidad de garantía de fiel cumplimiento, según lo señalado en el artículo 114, del Reglamento.

1. Solicitud de la descripción a detalle de todos los elementos constitutivos de la oferta.
2. Solicitud de negociación regulado en el numeral 167.4 del artículo 167 del Reglamento de la Ley N° 32069, Ley General de Contrataciones Públicas, aprobado por Decreto Supremo N° 009-2025-EF.
3. Solicitud de subsanación de los requisitos para perfeccionar el contrato.
4. Solicitud para presentar los documentos para perfeccionar el contrato, según orden de prelación, de conformidad con lo previsto en el artículo 91 del Reglamento de la Ley N° 32069, Ley General de Contrataciones Públicas, aprobado por Decreto Supremo N° 009-2025-EF.
5. Respuesta a la solicitud de acceso al expediente de contratación.

Asimismo, me comprometo a remitir la confirmación de recepción del correo electrónico, en el plazo máximo de dos días hábiles de recibida la comunicación.

**[CONSIGNAR CIUDAD Y FECHA]**

.....  
**Firma, nombres y apellidos del postor o  
representante legal, según corresponda**

**Advertencia**

*La notificación dirigida a la dirección de correo electrónico consignada se entenderá válidamente efectuada cuando la entidad contratante reciba el acuse de recepción.*

**Advertencia**

Cuando se trate de consorcios, la declaración jurada es la siguiente:

**ANEXO N° 1**  
**DECLARACIÓN JURADA DE DATOS DEL POSTOR EN CONSORCIO**

Señores

**EVALUADORES**

**LICITACIÓN PÚBLICA DE OBRAS N° [CONSIGNAR NOMENCLATURA DEL PROCEDIMIENTO DE SELECCIÓN]**

Presente.-

El que se suscribe, [.....], representante común del consorcio **[CONSIGNAR EL NOMBRE DEL CONSORCIO]**, identificado con **[CONSIGNAR TIPO DE DOCUMENTO DE IDENTIDAD] N° [CONSIGNAR NÚMERO DE DOCUMENTO DE IDENTIDAD]**, **DECLARO BAJO JURAMENTO** que la siguiente información se sujeta a la verdad:

Datos del consorciado 1			
Nombre, Denominación o Razón Social:			
Domicilio Legal:			
RUC:	Teléfono(s) :		
MYPE <sup>16</sup>	SI ( )	NO ( )	
Correo electrónico:			

<sup>16</sup> Esta información será verificada por la entidad contratante en la página web del Ministerio de Trabajo y Promoción del Empleo en la sección consulta de empresas acreditadas en el REMYPE en el link: <http://www2.trabajo.gob.pe/servicios-en-linea-2-2/> y se tendrá en consideración, en caso el consorcio ganador de la buena pro solicite la retención del diez por ciento (10%) del monto del contrato, en calidad de garantía de fiel cumplimiento, según lo señalado en el artículo 114 del Reglamento. Para dicho efecto, todos los integrantes del consorcio deben acreditar la condición de micro o pequeña empresa.

Datos del consorciado 2			
Nombre, Denominación o Razón Social:			
Domicilio Legal:			
RUC:	Teléfono(s) :		
MYPE <sup>17</sup>	SI ( )	NO ( )	
Correo electrónico:			

Datos del consorciado 3			
Nombre, Denominación o Razón Social:			
Domicilio Legal:			
RUC:	Teléfono(s) :		
MYPE <sup>18</sup>	SI ( )	NO ( )	
Correo electrónico:			

**Autorización de notificación por correo electrónico:**

Correo electrónico común del consorcio:

Autorizo que se notifiquen al correo electrónico indicado las siguientes actuaciones:

1. Solicitud de la descripción a detalle de todos los elementos constitutivos de la oferta.
2. Solicitud de negociación regulado en el artículo 167 del Reglamento de la Ley N° 32069, Ley General de Contrataciones Públicas, aprobado por Decreto Supremo N° 009-2025-EF.
3. Solicitud de subsanación de los requisitos para perfeccionar el contrato.
4. Solicitud para presentar los documentos para perfeccionar el contrato, según orden de prelación, de conformidad con lo previsto en el artículo 91 del Reglamento de la Ley N° 32069, Ley General de Contrataciones Públicas, aprobado por Decreto Supremo N° 009-2025-EF.
5. Respuesta a la solicitud de acceso al expediente de contratación.

Asimismo, me comprometo a remitir la confirmación de recepción del correo electrónico, en el plazo máximo de dos días hábiles de recibida la comunicación.

**[CONSIGNAR CIUDAD Y FECHA]**

.....  
**Firma, nombres y apellidos del representante  
común del consorcio**

**Advertencia**

**La notificación dirigida a la dirección de correo electrónico consignada se entenderá válidamente efectuada cuando la entidad contratante reciba acuse de recepción.**

<sup>17</sup> Ibídem

<sup>18</sup> Ibídem

## ANEXO N° 2

### PACTO DE INTEGRIDAD<sup>19</sup>

Señores

#### EVALUADORES

**LICITACIÓN PÚBLICA DE OBRAS N°** [CONSIGNAR NOMENCLATURA DEL PROCEDIMIENTO DE SELECCIÓN]

Presente.-

El que suscribe, [.....], postor y/o representante legal de **[CONSIGNAR EN CASO DE SER PERSONA JURÍDICA]**, identificado con **[CONSIGNAR TIPO DE DOCUMENTO DE IDENTIDAD] N° [CONSIGNAR NÚMERO DE DOCUMENTO DE IDENTIDAD]**, con poder inscrito en la localidad de **[CONSIGNAR EN CASO DE SER PERSONA JURÍDICA]** en la Ficha N° **[CONSIGNAR EN CASO DE SER PERSONA JURÍDICA]** Asiento N° **[CONSIGNAR EN CASO DE SER PERSONA JURÍDICA]**, en su calidad de proveedor en el ámbito de aplicación de la normativa de contratación pública, **suscribo el presente Pacto de Integridad** bajo los siguientes términos y condiciones:

**PRIMERO:** Declaro, bajo juramento:

1. Que conozco los impedimentos para ser participante, postor, contratista o subcontratista, establecidos en el artículo 30 de la Ley N° 32069, Ley General de Contrataciones Públicas.
2. Que los recursos que componen mi patrimonio o el patrimonio de la persona jurídica a la que represento no provienen de lavado de activos, narcotráfico, minería ilegal, financiamiento del terrorismo, y/o de cualquier actividad ilícita.

---

<sup>19</sup> De conformidad con el literal b del numeral 69.1 del artículo 69 y el numeral 57 del Anexo I Definiciones del Reglamento de la Ley N° 32069, Ley General de Contrataciones Públicas, aprobado por Decreto Supremo N° 0059-2025-EF.



3. Que conozco la obligación de denunciar cualquier acto de corrupción cometido por los actores del proceso de contratación, así como las medidas de protección que le asisten a los denunciantes<sup>20</sup>; además de las consecuencias administrativas y legales que de estos se derivan.
4. Que conozco el alcance de la Ley N° 28024, Ley que regula la gestión de intereses en la administración pública y su reglamento, aprobado por Decreto Supremo N° 120-2019-PCM, así como el marco de aplicación de la Ley N° 31564, Ley de prevención y mitigación del conflicto de intereses en el acceso y salida de personal del servicio público, y su reglamento aprobado por Decreto Supremo N° 082-2023-PCM<sup>21</sup>.
5. Que conozco el alcance de la cláusula anticorrupción y antisoborno de los contratos suscritos en el marco del proceso de contratación y las consecuencias derivadas de su incumplimiento<sup>22</sup>.

**SEGUNDO:** Dentro de ese marco, asumo los siguientes compromisos:

1. Mantener una conducta proba e íntegra en todas las actividades del proceso de contratación, lo que supone actuar con honestidad y veracidad, sin cometer actos ilícitos, directa o indirectamente, así como respetar la libertad de concurrencia y las condiciones de competencia efectiva en el proceso de contratación y abstenerme de realizar prácticas que la restrinjan o afecten.

**[Solo para personas jurídicas]** Lo anterior se hace extensivo, para conocimiento, a los socios, accionistas, participacionistas, integrantes de los órganos de administración, apoderados, representantes legales, funcionarios, asesores y personas vinculadas a la persona jurídica que represento.

2. Abstenerme de ofrecer, dar o prometer regalos, cortesías, invitaciones, donativos u otros beneficios similares, a funcionarios o servidores públicos de la dependencia encargada de las contrataciones, actores del proceso de contratación y personal de la entidad contratante.
3. Denunciar ante las autoridades competentes, de manera oportuna, los actos de corrupción, inconducta funcional, conflicto de intereses u otro de naturaleza similar, respecto de lo cual tuviera conocimiento en el marco del proceso de contratación (<https://denuncias.servicios.gob.pe/>).
4. Facilitar las acciones o mecanismos implementados por la entidad pública responsable del proceso de contratación para fortalecer la transparencia, promover la lucha contra la corrupción y fomentar la rendición de cuentas.

<sup>20</sup> Decreto Legislativo N° 1327, Decreto Legislativo que establece medidas de protección para el denunciante de actos de corrupción y sanciona las denuncias realizadas de mala fe, y su Reglamento aprobado por Decreto Supremo N.° 010-2017-JUS, modificado por Decreto Supremo N° 002-2020-JUS, en concordancia con la Directiva N° 002-2023-PCM-SIP: Directiva para la gestión de denuncias y solicitudes de medidas de protección al denunciante de actos de corrupción recibidas a través de la plataforma digital única de denuncias del ciudadano, aprobada por Resolución de Secretaría de Integridad Pública N° 005-2023-PCM-SIP.

<sup>21</sup> Reglamento del Ley N° 31564:

**Artículo 24.- Inhabilitación de ex funcionarios, ex servidores públicos, empresas e instituciones privadas**

El incumplimiento de los impedimentos señalados en el numeral 4.2 del artículo 4 de la Ley por parte de las personas, las empresas e instituciones privadas involucradas en dicho incumplimiento, es sancionado con la inhabilitación por cinco años para contratar o prestar servicios al Estado, bajo cualquier modalidad, sin perjuicio de las acciones civiles y penales a que hubiera lugar conforme al numeral 7.7 del artículo 7 de la Ley. En caso de ex funcionarios y ex servidores públicos se aplica el procedimiento administrativo disciplinario sujeto a la Ley N° 30057, Ley del Servicio Civil o normas específicas.

<sup>22</sup> Conforme a lo establecido en el artículo 68 de la Ley General de Contrataciones Públicas, así como en el artículo 274 numeral d), de su Reglamento:

**Artículo 68. Resolución del contrato**

68.1. Cualquiera de las partes puede resolver, total o parcialmente, el contrato en los siguientes supuestos:

d) Por incumplimiento de la cláusula anticorrupción.

**Artículo 274. Causales de exclusión de proveedores adjudicatarios de los catálogos electrónicos de acuerdo marco**

Un proveedor adjudicatario es excluido de los Catálogos Electrónicos de Acuerdo Marco, en los siguientes casos:

d) Por incumplimiento de la cláusula anticorrupción y antisoborno.

**TERCERO:** Este pacto de integridad tiene vigencia desde el momento de su suscripción hasta la culminación de la fase de selección<sup>23</sup>; y, en caso de resultar adjudicado con la buena pro, este mantiene su vigencia hasta la culminación del contrato.

**CUARTO:** Para efectos de salvaguardar el contenido del Pacto de Integridad frente a eventuales incumplimientos de los compromisos asumidos, me someto a las acciones de debida diligencia, supervisión, fiscalización posterior, iniciativas de veeduría autorizadas por la entidad contratante u otros que correspondan; así como a las responsabilidades administrativas, civiles y/o penales que se deriven de estos, conforme al marco legal vigente.

En señal de conformidad, suscribo el presente pacto de integridad, a los ( ) días del mes ( ) de 20( ), manifestando que la información declarada se sujeta al principio de presunción de veracidad, conforme a lo dispuesto en el artículo IV del Título Preliminar de la Ley N° 27444, Ley del Procedimiento Administrativo General<sup>24</sup>

\_\_\_\_\_  
Firma

N° de DNI:

#### ANEXO N° 3<sup>25</sup>

#### DECLARACIÓN JURADA

Señores

**EVALUADORES**

**LICITACIÓN PÚBLICA DE OBRAS N° [CONSIGNAR NOMENCLATURA DEL PROCEDIMIENTO DE SELECCIÓN]**

Presente. -

Mediante el presente el suscrito, postor y/o representante legal de **[CONSIGNAR EN CASO DE SER PERSONA JURÍDICA]**, declaro bajo juramento:

- i. No tener impedimento para postular en el procedimiento de selección ni para contratar con el Estado, conforme al artículo 30 de la Ley N° 32069, Ley General de Contrataciones Públicas.
- ii. Conocer las sanciones contenidas en la Ley N° 320695, Ley General de Contrataciones Públicas y su Reglamento aprobado mediante Decreto Supremo N° 009-2025-EF, así como las disposiciones aplicables de la Ley N° 27444, Ley del Procedimiento Administrativo General.
- iii. Participar en el presente proceso de contratación en forma independiente sin mediar consulta, comunicación, acuerdo, arreglo o convenio con ningún proveedor; y, conocer las disposiciones del Decreto Legislativo N° 1034, Decreto Legislativo que aprueba la Ley de Represión de Conductas Anticompetitivas.

<sup>23</sup> **Artículo 92. Culminación de la fase de selección**, del Decreto Supremo N°009-2025-EF:

*La fase de selección culmina cuando: a) Se perfecciona el contrato, b) Se cancela el procedimiento de selección, c) Se deja sin efecto el otorgamiento de la buena pro por causa imputable a la entidad contratante, d) No se perfeccione el contrato por los supuestos establecidos en el artículo 91.*

<sup>24</sup> 1.7 Principio de Presunción de Veracidad. - En la tramitación del procedimiento administrativo, se presume que los documentos y declaraciones formulados por los administrados en la forma prescrita por esta Ley, responden a la verdad de los hechos que ellos afirman. Esta presunción admite prueba en contrario.

<sup>25</sup> Artículo 69 del Reglamento de la Ley N° 32069, Ley General de Contrataciones Públicas, aprobado por Decreto Supremo N° 0059-2025-EF.

- iv. Conocer, aceptar y someterme a las bases, condiciones y reglas del procedimiento de selección.
- v. Ser responsable de la veracidad de los documentos e información que presento en el presente procedimiento de selección.
- vi. Comprometerme a mantener la oferta presentada durante el procedimiento de selección y a perfeccionar el contrato, en caso de resultar favorecido con la buena pro.

**[CONSIGNAR CIUDAD Y FECHA]**

.....  
**Firma, nombres y apellidos del postor o representante legal, según corresponda**

**Advertencia**

*En el caso de consorcios, cada integrante debe presentar esta declaración jurada, salvo que sea presentada por el representante común del consorcio.*

## ANEXO N° 4

### PROMESA DE CONSORCIO

(Sólo para el caso en que un consorcio se presente como postor)

Señores

#### EVALUADORES

**LICITACIÓN PÚBLICA DE OBRAS N° [CONSIGNAR NOMENCLATURA DEL PROCEDIMIENTO DE SELECCIÓN]**

Presente.-

Los suscritos declaramos expresamente que hemos convenido en forma irrevocable, durante el lapso que dure el procedimiento de selección, para presentar una oferta conjunta a la **LICITACIÓN PÚBLICA DE OBRAS N° [CONSIGNAR NOMENCLATURA DEL PROCEDIMIENTO DE SELECCIÓN]**.

Asimismo, en caso de obtener la buena pro, nos comprometemos a formalizar el contrato de consorcio, de conformidad con lo establecido por los artículos 88 y 89 del Reglamento de la Ley N° 32069, Ley General de Contrataciones Públicas, aprobado por Decreto Supremo N° 009-2025-EF bajo las siguientes condiciones:

a) Integrantes del consorcio

1. **[NOMBRE, DENOMINACIÓN O RAZÓN SOCIAL DEL CONSORCIADO 1].**
2. **[NOMBRE, DENOMINACIÓN O RAZÓN SOCIAL DEL CONSORCIADO 2].**

b) Designamos a **[CONSIGNAR NOMBRES Y APELLIDOS DEL REPRESENTANTE COMÚN]**, identificado con **[CONSIGNAR TIPO DE DOCUMENTO DE IDENTIDAD] N° [CONSIGNAR NÚMERO DE DOCUMENTO DE IDENTIDAD]**, como representante común del consorcio para efectos de participar en todos los actos referidos al procedimiento de selección, suscripción y ejecución del contrato correspondiente con **[CONSIGNAR NOMBRE DE LA ENTIDAD]**.

Asimismo, declaramos que el representante común del consorcio no se encuentra impedido, inhabilitado ni suspendido para contratar con el Estado.

c) Fijamos nuestro domicilio legal común en **[.....]**, y nuestro correo electrónico común: **[.....]**, al cual se notificarán todas las comunicaciones dirigidas al Consorcio durante el procedimiento de selección hasta la suscripción del contrato.

d) Las obligaciones que corresponden a cada uno de los integrantes del consorcio son las siguientes:

- |    |  |                     |
|----|--|---------------------|
| 1. | OBLIGACIONES DE <b>[NOMBRE, DENOMINACIÓN O RAZÓN SOCIAL DEL CONSORCIADO 1]</b> | [ % ] <sup>26</sup> |
|    | <b>[DESCRIBIR LAS OBLIGACIONES DEL CONSORCIADO 1]</b>                          |                     |
| 2. | OBLIGACIONES DE <b>[NOMBRE, DENOMINACIÓN O RAZÓN SOCIAL DEL CONSORCIADO 2]</b> | [ % ] <sup>27</sup> |
|    | <b>[DESCRIBIR LAS OBLIGACIONES DEL CONSORCIADO 2]</b>                          |                     |

TOTAL OBLIGACIONES	100% <sup>28</sup>
--------------------	--------------------

**[CONSIGNAR CIUDAD Y FECHA]**

<sup>26</sup> Consignar únicamente el porcentaje total de las obligaciones, el cual debe ser expresado en número entero, sin decimales.

<sup>27</sup> Consignar únicamente el porcentaje total de las obligaciones, el cual debe ser expresado en número entero, sin decimales.

<sup>28</sup> Este porcentaje corresponde a la sumatoria de los porcentajes de las obligaciones de cada uno de los integrantes del consorcio.

.....  
**Consortiado 1**  
Nombres, apellidos y firma del consorciado 1  
o de su representante legal  
tipo y N° de documento de identidad

.....  
**Consortiado 2**  
Nombres, apellidos y firma del consorciado 2  
o de su representante legal  
tipo y N° de documento de identidad

.....  
**Consortiado 3**  
Nombres, apellidos y firma del consorciado 3  
o de su Representante Legal  
Tipo y N° de Documento de Identidad

**Advertencia**

*El Anexo N° 5 únicamente es presentado por los postores que, si bien son parientes de los impedidos referidos en el inciso 1 del numeral 30.1 del artículo 30 de la Ley N° 32069, Ley General de Contrataciones Públicas, no le son aplicables los impedimentos en razón de parentesco del*

*inciso 2 del citado numeral, debido a que cumplen alguna de las siguientes condiciones: i) Han suscrito un contrato derivado de un procedimiento de selección competitivo o no competitivo o, ii) han ejecutado cuatro contratos menores en el mismo tipo de objeto al que postula. Para el caso de obras, el pariente debe haber ejecutado los contratos dentro de los dos años previos a la convocatoria del procedimiento de selección, contratación directa o a la adjudicación de un contrato menor.*

## ANEXO N° 5

### DECLARACIÓN JURADA DE DESAFECTACIÓN DE IMPEDIMENTO

Señores

#### **EVALUADORES**

**LICITACIÓN PÚBLICA DE OBRAS N° [CONSIGNAR NOMENCLATURA DEL PROCEDIMIENTO DE SELECCIÓN]**

Presente.-

El que suscribe, [.....], postor y/o representante legal de **[CONSIGNAR EN CASO DE SER PERSONA JURÍDICA]**, identificado con **[CONSIGNAR TIPO DE DOCUMENTO DE IDENTIDAD] N° [CONSIGNAR NÚMERO DE DOCUMENTO DE IDENTIDAD]**, con poder inscrito en la localidad de **[CONSIGNAR EN CASO DE SER PERSONA JURÍDICA]** en la Ficha N° **[CONSIGNAR EN CASO DE SER PERSONA JURÍDICA]** Asiento N° **[CONSIGNAR EN CASO DE SER PERSONA JURÍDICA]**, **declaro que tengo los siguientes parientes, los cuales cuentan con impedimento de carácter personal de conformidad con el inciso 1 del numeral 30.1 del artículo 30 de la Ley N° 32069, de acuerdo a lo siguiente:**

**NOMBRE DEL PARIENTE 1 [.....]** con DNI [.....] con CARGO [.....] en la ENTIDAD [.....] que a la fecha de la presente declaración cuenta con impedimento de carácter personal de Tipo **[CONSIGNAR 1A, 1B, 1C, 1D, 1E, 1F, y 1G, según corresponda]** de conformidad con el inciso 1 del numeral 30.1 del artículo 30 de la Ley N° 32069 Ley General de Contrataciones Públicas.

**NOMBRE DEL PARIENTE 2 [.....]** con DNI [.....] con cargo [.....] en la entidad [.....] que a la fecha de la presente declaración cuenta con impedimento de carácter personal de Tipo **[CONSIGNAR 1A, 1B, 1C, 1D, 1E, 1F, y 1G, SEGÚN CORRESPONDA]** de conformidad con el inciso 1 del numeral 30.1 del artículo 30 de la Ley N° 32069 Ley General de Contrataciones Públicas.

Sin perjuicio de ello, **DECLARO BAJO JURAMENTO** lo siguiente:

Me encuentro exceptuado del impedimento por razón de parentesco, en razón de **[INDICAR SUPUESTO: HABER SUSCRITO UN CONTRATO DERIVADO DE UN PROCEDIMIENTO DE SELECCIÓN COMPETITIVO O NO COMPETITIVO / HABER EJECUTADO CUATRO CONTRATOS MENORES EN EL MISMO TIPO DE OBJETO AL QUE POSTULA]** dentro de los dos años previos a la convocatoria del procedimiento de selección, contratación directa o a la adjudicación de un contrato menor] conforme al inciso 2 del numeral 30.1 del artículo 30 de la Ley N° 32069, Ley General de Contrataciones Públicas, lo cual acredito documentalmente para la presentación de ofertas, de conformidad con el numeral 39.4 del artículo 39 del Reglamento de la Ley N° 32069, Ley General de Contrataciones del Públicas, aprobado por Decreto Supremo N° 009-2025-EF.

**[CONSIGNAR EL DETALLE DE LOS DOCUMENTOS CORRESPONDIENTES]**

**[CONSIGNAR CIUDAD Y FECHA]**

.....  
**Firma, nombres y apellidos del postor o  
representante legal, según corresponda**

**Importante para la entidad contratante**

*En caso de la contratación de ejecución de una obra bajo en el sistema de entrega de solo construcción incluir el siguiente anexo:*

*Esta nota deberá ser eliminada una vez culminada la elaboración de las bases*

**ANEXO N° 6  
OFERTA ECONOMICA**

**ÍTEM O TRAMO N° [INDICAR NÚMERO]**

Señores

**EVALUADORES**

**LICITACIÓN PÚBLICA ABREVIADA DE OBRAS N° [CONSIGNAR NOMENCLATURA DEL PROCEDIMIENTO DE SELECCIÓN]**

Presente.-

Es grato dirigirme a usted, para hacer de su conocimiento que, de acuerdo con las bases y demás documentos del procedimiento de la referencia, mi oferta es la siguiente:

**[INCLUIR LA ESTRUCTURA DEL PRESUPUESTO DE OBRA, A FIN DE QUE EL POSTOR CONSIGNE LOS PRECIOS DE SU OFERTA, TAL COMO SE MUESTRA DE MANERA REFERENCIAL EN EL SIGUIENTE EJEMPLO:**

<b><u>N° ÍTEM O TRAMO</u></b>	<b><u>PARTIDA</u></b>	<b><u>UNIDAD</u></b>	<b><u>METRADO</u></b>	<b><u>PU</u></b>	<b><u>SUB TOTAL</u></b>
			-	-	-

<b><u>1</u></b>	<b><u>Total costo directo (A)</u></b>	
<b><u>2</u></b>	<b><u>Gastos generales</u></b>	
<b><u>2.1</u></b>	<b><u>Gastos fijos</u></b>	
<b><u>2.2</u></b>	<b><u>Gastos variables</u></b>	
	<b><u>Total gastos generales (B)</u></b>	
<b><u>3</u></b>	<b><u>Utilidad (C)</u></b>	
	<b><u>SUBTOTAL (A+B+C)</u></b>	
<b><u>4</u></b>	<b><u>IGV<sup>29</sup></u></b>	
<b><u>5</u></b>	<b><u>Monto total de la oferta</u></b>	

El precio de la oferta en **[CONSIGNAR LA MONEDA DE LA CONVOCATORIA]** incluye todos los tributos, seguros, transporte, inspecciones, pruebas y, de ser el caso, los costos laborales conforme a la legislación vigente, así como cualquier otro concepto que pueda tener incidencia sobre el costo de la obra a ejecutar; excepto la de aquellos postores que gocen de alguna exoneración legal, no incluirán en el precio de su oferta los tributos respectivos.

<sup>29</sup> Para el cálculo del IGV, aplica el redondeo previsto en la Resolución de Superintendencia SUNAT N° 025-2000/SUNAT o norma que la reemplace. En ese sentido, el porcentaje se calcula considerando dos (2) decimales. Para efectos del redondeo  
i) Si el primer decimal siguiente es inferior a cinco (5), el valor permanecerá igual, suprimiéndose los decimales posteriores y  
ii) Si el primer decimal siguiente es igual o superior a cinco (5), el valor será incrementado en un centésimo.



**[CONSIGNAR CIUDAD Y FECHA]**

.....  
**Firma, nombres y apellidos del postor o representante legal o común, según corresponda**

**Advertencia**

- *En caso de que el postor reduzca su oferta, según lo previsto en los artículos 165 y 166 del Reglamento, debe presentar nuevamente este Anexo.*
- *El postor que goce de alguna exoneración legal debe indicar que su oferta no incluye el tributo materia de la exoneración, debiendo incluir el siguiente texto:*  
*“Mi oferta no incluye [CONSIGNAR EL TRIBUTO MATERIA DE LA EXONERACIÓN]”.*
- *El análisis de precios unitarios y el detalle de los gastos generales fijos y variables no se presentan en la oferta, sino para el perfeccionamiento del contrato.*

**Importante para la entidad contratante**

- *A fin de facilitar la labor de los evaluadores, se recomienda publicar conjuntamente con las bases un archivo en Excel del presupuesto de la obra conforme el expediente técnico a fin de que los postores puedan utilizarlo al momento de elaborar su oferta. En tal caso, consignar lo siguiente:*  
*“Adicionalmente al documento escaneado del presente anexo, el postor puede adjuntar el archivo en Excel del presupuesto de la obra (que fue publicado juntamente con las bases), completando la información que sustenta el precio de su oferta. En caso de divergencia prevalece el documento escaneado del precio de la oferta”.*
- *En caso de procedimientos según relación de ítems o tramos, consignar lo siguiente:*  
*“El postor debe presentar el precio de su oferta en forma independiente, en los ítems o tramos que se presente”.*
- *En caso de contratación de obras por paquete, consignar lo siguiente:*  
*“El postor debe presentar el precio de su oferta con el detalle de cada obra incluida en el paquete”.*  
*Si durante la fase de actos preparatorios se ha dado a conocer la cuantía y la entidad contratante advierte que es posible la participación de proveedores que gozan del beneficio de la exoneración del IGV prevista en la Ley N° 27037, Ley de Promoción de la Inversión en la Amazonía, consignar lo siguiente:*  
*“La oferta de los postores que presenten la Declaración Jurada de cumplimiento de condiciones para la aplicación de la exoneración del IGV (Anexo N° 7), debe encontrarse dentro de los límites de la cuantía sin IGV”.*

**Incluir las disposiciones, según corresponda, esta nota debe ser eliminada una vez culminada la elaboración de bases.**

ANEXO N° 7

**AUTORIZACIÓN DE RETENCIÓN COMO GARANTÍA DE FIEL CUMPLIMIENTO DEL  
CONTRATO Y/O FIEL CUMPLIMIENTO DE PRESTACIONES ACCESORIAS – PROVEEDORES  
NO MYPES**

**(DOCUMENTO A PRESENTAR PARA EL PERFECCIONAMIENTO DEL CONTRATO)**

Señores

**EVALUADORES**

**LICITACIÓN PÚBLICA DE OBRAS N° [CONSIGNAR NOMENCLATURA DEL PROCEDIMIENTO DE  
SELECCIÓN]**

Presente.-

El que se suscribe, [.....], postor adjudicado y/o representante legal de **[CONSIGNAR EN CASO DE SER PERSONA JURÍDICA]**, identificado con **[CONSIGNAR TIPO DE DOCUMENTO DE IDENTIDAD]** N° **[CONSIGNAR NÚMERO DE DOCUMENTO DE IDENTIDAD]**, autorizo que durante la ejecución del contrato, en la primera mitad del número total de pagos a realizarse, se me aplique la retención de forma prorrateada en cada pago, con cargo a ser devuelto al finalizar el contrato, como mecanismo de garantía de fiel cumplimiento de **[PRECISAR SI ES FIEL CUMPLIMIENTO DEL CONTRATO Y/O FIEL CUMPLIMIENTO DE PRESTACIONES ACCESORIAS]**, en el marco del numeral 61.8 del artículo 61 de la Ley N° 32069, Ley General de Contrataciones Públicas, y el artículo 114 del Reglamento, aprobado por Decreto Supremo N° 009-2025-EF, así como el artículo 3 de la Ley N° 32077, Ley que establece un medio alternativo de garantías de cumplimiento en los procesos de contratación pública de las MYPE.

**[CONSIGNAR CIUDAD Y FECHA]**

.....  
**Firma, nombres y apellidos del postor o  
representante legal o común, según corresponda**

**Advertencia**

*La retención como mecanismo de garantía de fiel cumplimiento es aplicable, de acuerdo con los numerales 61.8 y 61.9 del artículo 61 de la Ley N° 32069, Ley General de Contrataciones Públicas, y el artículo 114 de su Reglamento, aprobado por Decreto Supremo N° 009-2025-EF, siempre que:*

*El plazo de la prestación sea igual o mayor de sesenta días calendario.*

*Se consideren, según corresponda, al menos dos pagos a favor del contratista o dos valorizaciones periódicas en función del avance de obra.*

- La cuantía adjudicada sea igual o menor a S/ 480 000,00 (cuatrocientos ochenta mil y 00/100 soles).*

ANEXO N° 7

**AUTORIZACIÓN DE RETENCIÓN COMO GARANTÍA DE FIEL CUMPLIMIENTO DEL  
CONTRATO Y/O FIEL CUMPLIMIENTO DE PRESTACIONES ACCESORIAS – PROVEEDORES  
MYPES**

**(DOCUMENTO A PRESENTAR PARA EL PERFECCIONAMIENTO DEL CONTRATO)**

Señores

**EVALUADORES**

**LICITACIÓN PÚBLICA DE OBRAS N° [CONSIGNAR NOMENCLATURA DEL PROCEDIMIENTO DE  
SELECCIÓN]**

Presente. -

El que se suscribe, [.....], postor adjudicado y/o representante legal de **[CONSIGNAR EN CASO DE SER PERSONA JURÍDICA]**, identificado con **[CONSIGNAR TIPO DE DOCUMENTO DE IDENTIDAD] N° [CONSIGNAR NÚMERO DE DOCUMENTO DE IDENTIDAD]**, autorizo que durante la ejecución del contrato, del número total de pagos a realizarse, se me aplique la retención de forma prorrateada en cada pago, con cargo a ser devuelto al finalizar el contrato, como mecanismo de garantía de fiel cumplimiento de **[PRECISAR SI ES FIEL CUMPLIMIENTO DEL CONTRATO Y/O FIEL CUMPLIMIENTO DE PRESTACIONES ACCESORIAS]**, en el marco del numeral 61.8 del artículo 61 de la Ley N° 32069, Ley General de Contrataciones Públicas, y el artículo 114 de su Reglamento, aprobado por Decreto Supremo N° 009-2025-EF, así como el artículo 3 de la Ley N° 32077, Ley que establece un medio alternativo de garantías de cumplimiento en los procesos de contratación pública de las MYPE.

**[CONSIGNAR CIUDAD Y FECHA]**

.....  
**Firma, nombres y apellidos del postor o  
representante legal o común, según corresponda**

**Advertencia**

*La retención como mecanismo de garantía de fiel cumplimiento es aplicable, de acuerdo con los numerales 61.8 y 61.9 del artículo 61 de la Ley N° 32069, Ley General de Contrataciones Públicas y el artículo 114 de su Reglamento, aprobado por Decreto Supremo N° 009-2025-EF, así como el artículo 3 de la Ley N° 32077, Ley que establece un medio alternativo de garantías de cumplimiento en los procesos de contratación pública de las MYPE, siempre que:*

- El plazo de la prestación sea igual o mayor de sesenta días calendario.*
- Se consideren, según corresponda, al menos dos pagos a favor del contratista o dos valorizaciones periódicas en función del avance de obra.*
- Cuando se adjudique la buena pro a un proveedor que califique como micro o pequeña empresa, procede la retención con independencia del monto de la contratación.*

**ANEXO N° 8**

**DECLARACIÓN JURADA DE PRESENTACIÓN DE FIDEICOMISO COMO GARANTÍA DE  
FIEL CUMPLIMIENTO DEL CONTRATO**

**(DOCUMENTO A PRESENTAR PARA EL PERFECCIONAMIENTO DEL CONTRATO)**

Señores

**EVALUADORES**

**LICITACIÓN PÚBLICA DE OBRAS N° [CONSIGNAR NOMENCLATURA DEL PROCEDIMIENTO DE  
SELECCIÓN]**

Presente. -

El que se suscribe, [.....], postor adjudicado y/o representante legal de **[CONSIGNAR EN CASO DE SER PERSONA JURÍDICA]**, identificado con **[CONSIGNAR TIPO DE DOCUMENTO DE IDENTIDAD] N° [CONSIGNAR NÚMERO DE DOCUMENTO DE IDENTIDAD]**, declaro bajo juramento su compromiso de presentar la constitución de un fideicomiso como mecanismo de garantía de fiel cumplimiento del contrato, en un plazo no mayor a veinte días hábiles contabilizados desde el día siguiente de perfeccionado el mismo, en el marco del artículo 116 del Reglamento de la Ley N° 32069, Ley General de Contrataciones Públicas, aprobado por Decreto Supremo N° 009-2025-EF.

**[CONSIGNAR CIUDAD Y FECHA]**

.....  
**Firma, nombres y apellidos del postor o  
representante legal o común, según corresponda**

**Advertencia**

*El fideicomiso es aplicable, de acuerdo con los artículos 116 y 138 del Reglamento de la Ley N° 32069, Ley General de Contrataciones Públicas, aprobado por Decreto Supremo N° 009-2025-EF, siempre que el plazo de la ejecución contractual sea mayor a noventa días calendario.*

**ANEXO N° 10**

**ELECCIÓN DE INSTITUCIÓN ARBITRAL**

**(DOCUMENTO A PRESENTAR PARA EL PERFECCIONAMIENTO DEL CONTRATO)**

Señores

**EVALUADORES**

**LICITACIÓN PÚBLICA DE OBRAS N° [CONSIGNAR NOMENCLATURA DEL PROCEDIMIENTO DE SELECCIÓN]**

Presente.-

El que se suscribe, [.....], postor adjudicado y/o representante legal de **[CONSIGNAR EN CASO DE SER PERSONA JURÍDICA]**, identificado con **[CONSIGNAR TIPO DE DOCUMENTO DE IDENTIDAD]** N° **[CONSIGNAR NÚMERO DE DOCUMENTO DE IDENTIDAD]**, elijo la institución arbitral del listado proporcionado por la entidad contratante:

**[RELLENAR LA RAZON SOCIAL DE LA INSTITUCIÓN ARBITRAL ELEGIDA, DE ACUERDO AL LISTADO DEL NUMERAL 3.12 DEL CAPÍTULO III DE LA SECCIÓN ESPECÍFICA DE LAS BASES]**

**[CONSIGNAR CIUDAD Y FECHA]**

.....  
Firma, nombres y apellidos del postor o  
representante legal o común, según corresponda

ANEXO N° 11

EXPERIENCIA DEL POSTOR EN LA ESPECIALIDAD

Señores  
**EVALUADORES**  
**LICITACIÓN PÚBLICA DE OBRAS N°** [CONSIGNAR NOMENCLATURA DEL PROCEDIMIENTO DE SELECCIÓN]  
Presente. -

Mediante el presente, el suscrito detalla lo siguiente como EXPERIENCIA EN OBRAS DE LA ESPECIALIDAD:

N°	CLIENTE	ESPECIALIDAD	SUBESPECIALIDAD	N° CONTRATO / O/C / COMPROBANTE DE PAGO	FECHA DEL CONTRATO O CP <sup>30</sup>	FECHA DE LA CONFORMIDAD DE SER EL CASO	EXPERIENCIA PROVENIENTE DE:	MONEDA	IMPORTE <sup>31</sup>	TIPO DE CAMBIO VENTA <sup>32</sup>	MONTO FACTURADO ACUMULADO <sup>33</sup>
1											
2											
3											
4											
5											
6											
7											
8											
9											
10											

<sup>30</sup> Se refiere a la fecha de suscripción del contrato.  
<sup>31</sup> Se refiere al monto del contrato ejecutado incluido adicionales y reducciones, de ser el caso.  
<sup>32</sup> El tipo de cambio venta debe corresponder al publicado por la SBS correspondiente a la fecha de suscripción del contrato.  
<sup>33</sup> Consignar en la moneda establecida para la cuantía.

[NOMBRE DE LA ENTIDAD]  
[NOMENCLATURA DEL PROCEDIMIENTO]

N°	CLIENTE	ESPECIALIDAD	SUBESPECIALIDAD	N° CONTRATO / O/C / COMPROBANTE DE PAGO	FECHA DEL CONTRATO O CP <sup>30</sup>	FECHA DE LA CONFORMIDAD DE SER EL CASO	EXPERIENCIA PROVENIENTE DE:	MONEDA	IMPORTE <sup>31</sup>	TIPO DE CAMBIO VENTA <sup>32</sup>	MONTO FACTURADO ACUMULADO <sup>33</sup>
TOTAL											

[CONSIGNAR CIUDAD Y FECHA]

.....  
Firma, nombres y apellidos del postor o representante legal o común, según corresponda

**Advertencia**

*Si el titular de la experiencia no es el postor, consignar si dicha experiencia corresponde a la matriz en caso de que el postor sea sucursal considerando que ambas constituyen la misma persona jurídica conforme a lo previsto en el artículo 396 de la Ley N° 26887, Ley General de Sociedades, o fue transmitida por reorganización societaria, debiendo acompañar la documentación sustentatoria correspondiente. Del mismo modo, en aplicación de lo previsto en la mencionada Ley, en una operación de reorganización societaria que comprende tanto una fusión como una escisión, la sociedad resultante podrá acreditar como suya la experiencia de la sociedad incorporada o absorbida, que se extingue producto de la fusión; asimismo, si en virtud de la escisión se transfiere un bloque patrimonial consistente en una línea de negocio completa, la sociedad resultante podrá acreditar como suya la experiencia de la sociedad escindida, correspondiente a la línea de negocio transmitida. De esta manera, la sociedad resultante podrá emplear la experiencia transmitida, como consecuencia de la reorganización societaria antes descrita, en los futuros procesos de selección en los que participe.*

**ANEXO N° 12**

**AUTORIZACIÓN DE NOTIFICACIONES DURANTE LA EJECUCIÓN CONTRACTUAL  
MEDIANTE CORREO ELECTRÓNICO**

**(DOCUMENTO A PRESENTAR PARA EL PERFECCIONAMIENTO DEL CONTRATO)**

Señores

**EVALUADORES**

**LICITACIÓN PÚBLICA DE OBRAS N°** [CONSIGNAR NOMENCLATURA DEL PROCEDIMIENTO DE SELECCIÓN]

Presente.-

El que se suscribe, [.....], postor adjudicado y/o representante legal de **[CONSIGNAR EN CASO DE SER PERSONA JURÍDICA]**, identificado con **[CONSIGNAR TIPO DE DOCUMENTO DE IDENTIDAD] N° [CONSIGNAR NÚMERO DE DOCUMENTO DE IDENTIDAD]**, autorizo que durante la ejecución del contrato se me notifique al correo electrónico **[INDICAR EL CORREO ELECTRÓNICO]**.

**[CONSIGNAR CIUDAD Y FECHA]**

.....  
Firma, nombres y apellidos del postor o  
representante legal o común, según  
corresponda



## ANEXO N° 13

### DECLARACIÓN JURADA DE CUMPLIMIENTO DE CONDICIONES PARA LA APLICACIÓN DE LA EXONERACIÓN DEL IGV

Señores

**EVALUADORES**

**LICITACIÓN PÚBLICA DE OBRAS N° [CONSIGNAR NOMENCLATURA DEL PROCEDIMIENTO DE SELECCIÓN]**

Presente.-

Mediante el presente el suscrito, postor y/o representante legal de **[CONSIGNAR EN CASO DE SER PERSONA JURÍDICA]**, declaro bajo juramento que gozo del beneficio de la exoneración del IGV previsto en la Ley N° 27037, Ley de Promoción de la Inversión en la Amazonía, dado que cumplo con las condiciones siguientes:

- 1.- Que el domicilio fiscal de la empresa<sup>34</sup> se encuentra ubicada en la Amazonía y coincide con el lugar establecido como sede central (donde tiene su administración y lleva su contabilidad);
- 2.- Que la empresa se encuentra inscrita en las Oficinas Registrales de la Amazonía (exigible en caso de personas jurídicas);
- 3.- Que, al menos el setenta por ciento (70%) de los activos fijos de la empresa se encuentran en la Amazonía; y
- 4.- Que la empresa no tiene producción fuera de la Amazonía.<sup>35</sup>

**[CONSIGNAR CIUDAD Y FECHA]**

.....  
**Firma, nombres y apellidos del postor o representante legal, según corresponda**

#### **Advertencia**

*Cuando se trate de consorcios, esta declaración jurada será presentada por cada uno de los integrantes del consorcio, salvo que se trate de consorcios con contabilidad independiente, en cuyo caso debe ser suscrita por el representante común, debiendo indicar su condición de consorcio con contabilidad independiente y el número de RUC del consorcio.*

<sup>34</sup> En el artículo 1 del "Reglamento de las Disposiciones Tributarias contenidas en la Ley de Promoción de la Inversión en la Amazonía" se define como "empresa" a las "Personas naturales, sociedades conyugales, sucesiones indivisas y personas consideradas jurídicas por la Ley del Impuesto a la Renta, generadoras de rentas de tercera categoría, ubicadas en la Amazonía. Las sociedades conyugales son aquéllas que ejerzan la opción prevista en el Artículo 16 de la Ley del Impuesto a la Renta."

<sup>35</sup> En caso de empresas de comercialización, no consignar esta condición.

**ANEXO N° 14**  
**DECLARACIÓN JURADA DE ACTUALIZACIÓN DE DESAFECTACIÓN DE**  
**IMPEDIMENTO**

(Documento a presentar para el perfeccionamiento del contrato)

Señores

**DEPENDENCIA ENCARGADA DE LAS CONTRATACIONES**

**LICITACIÓN PÚBLICA DE OBRAS N° [CONSIGNAR NOMENCLATURA DEL PROCEDIMIENTO DE SELECCIÓN]**

**PROCEDIMIENTO]**

Presente.-

El que suscribe, [...], postor y/o representante legal de [CONSIGNAR EN CASO DE SER PERSONA JURÍDICA], identificado con **[CONSIGNAR TIPO DE DOCUMENTO DE IDENTIDAD] N° [CONSIGNAR NÚMERO DE DOCUMENTO DE IDENTIDAD]**, con poder inscrito en la localidad de [CONSIGNAR EN CASO DE SER PERSONA JURÍDICA] en la Ficha N° **[CONSIGNAR EN CASO DE SER PERSONA JURÍDICA]** Asiento N° **[CONSIGNAR EN CASO DE SER PERSONA JURÍDICA]**, **declaro que tengo los siguientes parientes<sup>36</sup>, los cuales cuentan con impedimento de carácter personal<sup>37</sup> de conformidad con el numeral 1 del párrafo 30.1 del artículo 30 de la Ley N° 32069, de acuerdo a lo siguiente:**

NOMBRE DEL PARIENTE 1 [...] con DNI [...] con CARGO [...] en la ENTIDAD [...] que a la fecha de la presente declaración es un impedido de carácter personal del Tipo [CONSIGNAR 1A, 1B, 1C, 1D, 1E, 1F, y 1G, según corresponda] de conformidad con el numeral 1 del artículo 30.1 de la Ley.

NOMBRE DEL PARIENTE 2 [...] con DNI [...] con CARGO [...] en la ENTIDAD [...] que a la fecha de la presente declaración es un impedido de carácter personal del Tipo [CONSIGNAR 1A, 1B, 1C, 1D, 1E, 1F, y 1G, según corresponda] de conformidad con el numeral 1 del artículo 30.1 de la Ley.

Sin perjuicio de ello, **DECLARO BAJO JURAMENTO** lo siguiente:

**A la fecha me encuentro exceptuado del impedimento por razón de parentesco, en razón de [INDICAR SUPUESTO: HABER SUSCRITO UN CONTRATO DERIVADO DE UN PROCEDIMIENTO DE SELECCIÓN COMPETITIVO O NO COMPETITIVO / HABER EJECUTADO CUATRO CONTRATOS MENORES EN EL MISMO TIPO DE OBJETO AL QUE POSTULA] dentro de los dos años previos a la convocatoria del procedimiento de selección, contratación directa o a la adjudicación de un contrato menor] conforme al inciso 2 del numeral 30.1 del artículo 30 de la Ley N° 32069<sup>38</sup>, Ley General de Contrataciones Públicas, lo cual acredito de conformidad con el numeral 39.4 del artículo 39 del Reglamento de la Ley N° 32069, Ley General de Contrataciones del Públicas, aprobado por Decreto Supremo N° 009-2025-EF.**

En ese sentido, mediante el presente cumplo con presentar la acreditación documental correspondiente:

**[CONSIGNAR EL DETALLE DE LOS DOCUMENTOS CORRESPONDIENTES]**

**[CONSIGNAR CIUDAD Y FECHA]**

<sup>36</sup> Se entiende pariente a aquellos hasta el segundo grado de consanguinidad y segundo de afinidad, lo que incluye al cónyuge, al conviviente, y al progenitor del hijo.

<sup>37</sup> Aplicables a autoridades, funcionarios o servidores públicos de acuerdo con lo que señala la Ley N° 32069.

<sup>38</sup> Conforme el numeral 2 "Impedimentos en razón del parentesco" del numeral 30.1 del artículo 30 de la Ley N° 32069, Ley General de Contrataciones Públicas.

.....  
**Firma, nombres y apellidos del postor o  
representante legal, según corresponda**

**ANEXO N° 15**  
**DECLARACIÓN JURADA**

Señores

**EVALUADORES**

**LICITACIÓN PÚBLICA DE OBRAS N° [CONSIGNAR NOMENCLATURA DEL PROCEDIMIENTO DE SELECCIÓN]**

Presente.-

Mediante el presente el suscrito, postor y/o representante legal de **[CONSIGNAR EN CASO DE SER PERSONA JURÍDICA]**, declaro que la experiencia que acredito de la **empresa [CONSIGNAR LA DENOMINACIÓN DE LA PERSONA JURÍDICA]** como consecuencia de una reorganización societaria, no se encuentra en el supuesto establecido en el numeral 72.3 del artículo 72 del Reglamento de la Ley N° 32069, Ley General de Contrataciones Públicas, aprobado mediante Decreto Supremo N° 009-2025-EF.

**[CONSIGNAR CIUDAD Y FECHA]**

.....  
**Firma, nombres y apellidos del postor o representante legal, según corresponda**

**Advertencia**

*A efectos de cautelar la veracidad de esta declaración, el postor puede verificar la información de la Relación de Proveedores Sancionados por el Tribunal de Contrataciones Públicas con Sanción Vigente en <http://portal.osce.gob.pe/rmp/content/relación-de-proveedores-sancionados>. También le asiste dicha facultad a la dependencia encargada de las contrataciones o al órgano de la entidad contratante al que se le haya asignado la función de verificación de la oferta presentada por el postor ganador de la buena pro.*

ANEXO N° 16<sup>39</sup>

**DECLARACIÓN JURADA SOBRE INAPLICACIÓN DEL IMPEDIMENTO TIPO 4.D DEL INCISO 4 DEL NUMERAL 30.1 DEL ARTÍCULO 30 DE LA LEY N° 32069 REFERIDO A LA INSCRIPCIÓN EN EL REGISTRO DE DEUDORES ALIMENTARIOS MOROSOS – REDAM**

(Documento a presentar para el perfeccionamiento del contrato)

Señores

**EVALUADORES**

**LICITACIÓN PÚBLICA PARA BIENES N° [CONSIGNAR NOMENCLATURA DEL PROCEDIMIENTO DE SELECCIÓN]**

Presente.-

El que suscribe, [.....], postor y/o apoderado de **[CONSIGNAR EL NOMBRE DE LA PERSONA NATURAL QUE OTORGA EL PODER, DE SER EL CASO]**, identificado con **[CONSIGNAR TIPO DE DOCUMENTO DE IDENTIDAD] N° [CONSIGNAR NÚMERO DE DOCUMENTO DE IDENTIDAD]**, con poder inscrito en la localidad de **[CONSIGNAR EN CASO DE CONTAR CON APODERADO]** en la Ficha N° **[CONSIGNAR EN CASO DE CONTAR CON APODERADO]** Asiento N° **[CONSIGNAR EN CASO DE CONTAR CON APODERADO]**, **DECLARO BAJO JURAMENTO** que no me resulta aplicable el impedimento Tipo 4.D del inciso 4 del numeral 30.1 del artículo 30 de la Ley, referido a las personas inscritas en el Registro de Deudores Alimentarios Morosos del Poder Judicial (Redam), considerando lo siguiente:

**[EL PROVEEDOR DEBE CONSIGNAR LA INFORMACIÓN SÓLO UNA DE LAS OPCIONES QUE SE ESTABLECEN A CONTINUACIÓN, SEGÚN SEA EL CASO]:**

- Que, se ha remitido el/la **[CONSIGNAR LA DENOMINACIÓN EXACTA DEL DOCUMENTO REMITIDO POR EL PROVEEDOR AL JUZGADO A CARGO DEL PROCESO DE ALIMENTOS]** con fecha de recepción **[CONSIGNAR FECHA DE RECEPCIÓN]** dirigido/a al **[CONSIGNAR LOS DATOS DE IDENTIFICACIÓN DEL JUZGADO A CARGO DEL PROCESO DE ALIMENTOS QUE CORRESPONDA]**, mediante el cual se informó la cancelación de la deuda alimentaria derivada del proceso de alimentos seguido por **[CONSIGNAR LOS DATOS DE LA PARTE DEMANDANTE DEL PROCESO DE ALIMENTOS]**, la cual tiene carácter de declaración jurada, para lo cual me sujeto al principio de presunción de veracidad. Se adjunta el cargo de recepción del indicado documento.

Que, sí me encuentro en el registro de deudores alimentario moroso, por lo que; autorizo se me descuenta del pago que me corresponde como contraprestación del contrato derivado del presente procedimiento de selección, el monto de la pensión mensual fijada en el proceso de alimentos seguido por **[CONSIGNAR LOS DATOS DE LA PARTE DEMANDANTE DEL PROCESO DE ALIMENTOS]** ante el **[CONSIGNAR LOS DATOS DE IDENTIFICACIÓN DEL JUZGADO CORRESPONDIENTE]**, para lo cual adjunto:

- a) La sentencia emitida por el **[CONSIGNAR LOS DATOS DE IDENTIFICACIÓN DEL JUZGADO A CARGO DEL PROCESO DE ALIMENTOS QUE CORRESPONDA]** en el trámite del proceso de alimentos seguido en el expediente **[CONSIGNAR EL NÚMERO DE EXPEDIENTE JUDICIAL]**

<sup>39</sup> De conformidad con lo previsto en el numeral 39.2 del artículo 39 del Reglamento de la Ley N° 32069, Ley General de Contrataciones Públicas.

La información complementaria solicitada por la entidad contratante para realizar el descuento, la que comprende lo siguiente: **[LA ENTIDAD CONTRATANTE DEBE CONSIGNAR LA INFORMACIÓN QUE REQUIERA DEL PROVEEDOR PARA HACER EFECTIVO EL DESCUENTO]**

**[CONSIGNAR CIUDAD Y FECHA]**

.....  
**Firma, nombres y apellidos del postor o  
apoderado, según corresponda**

**ANEXO N° 17**

**ELECCIÓN DE CENTRO DE ADMINISTRACIÓN DE LA JPRD**

**(DOCUMENTO A PRESENTAR PARA EL PERFECCIONAMIENTO DEL CONTRATO)**

Señores

**EVALUADORES**

**LICITACIÓN PÚBLICA DE OBRAS N° [CONSIGNAR NOMENCLATURA DEL PROCEDIMIENTO DE SELECCIÓN]**

Presente.-

El que se suscribe, [.....], postor adjudicado y/o representante legal de **[CONSIGNAR EN CASO DE SER PERSONA JURÍDICA]**, identificado con **[CONSIGNAR TIPO DE DOCUMENTO DE IDENTIDAD]** N° **[CONSIGNAR NÚMERO DE DOCUMENTO DE IDENTIDAD]**, elijo el Centro de Administración de la JPRD del listado proporcionado por la entidad contratante:

**[RELLENAR LA RAZON SOCIAL DE LA INSTITUCIÓN ARBITRAL ELEGIDA, DE ACUERDO AL LISTADO DEL NUMERAL 3.12 DEL CAPÍTULO III DE LA SECCIÓN ESPECÍFICA DE LAS BASES]**

**[CONSIGNAR CIUDAD Y FECHA]**

.....  
Firma, nombres y apellidos del postor o  
representante legal o común, según corresponda