

BASES ESTÁNDAR DE CONCURSO PÚBLICO PARA LA CONTRATACIÓN DEL SERVICIO DE CONSULTORÍA DE OBRA

Aprobado mediante Directiva N° 001-2019-OSCE/CD



SUB DIRECCIÓN DE NORMATIVIDAD – DIRECCIÓN TÉCNICO NORMATIVA
ORGANISMO SUPERVISOR DE LAS CONTRATACIONES DEL ESTADO - OSCE

SIMBOLOGÍA UTILIZADA:

N°	Símbolo	Descripción
1	[ABC] / [.....]	La información solicitada dentro de los corchetes sombreados debe ser completada por la Entidad durante la elaboración de las bases.
2	[ABC] / [.....]	Es una indicación, o información que deberá ser completada por la Entidad con posterioridad al otorgamiento de la buena pro para el caso específico de la elaboración de la PROFORMA DEL CONTRATO; o por los proveedores, en el caso de los ANEXOS de la oferta.
3	<div>Importante</div> <ul style="list-style-type: none"> • Abc 	Se refiere a consideraciones importantes a tener en cuenta por el comité de selección y por los proveedores.
4	<div>Advertencia</div> <ul style="list-style-type: none"> • Abc 	Se refiere a advertencias a tener en cuenta por el comité de selección y por los proveedores.
5	<div>Importante para la Entidad</div> <ul style="list-style-type: none"> • Xyz 	Se refiere a consideraciones importantes a tener en cuenta por el comité de selección y deben ser eliminadas una vez culminada la elaboración de las bases.

CARACTERÍSTICAS DEL DOCUMENTO:

Las bases estándar deben ser elaboradas en formato WORD, y deben tener las siguientes características:

N°	Características	Parámetros
1	Márgenes	Superior : 2.5 cm Inferior: 2.5 cm Izquierda: 2.5 cm Derecha: 2.5 cm
2	Fuente	Arial
3	Estilo de Fuente	Normal: Para el contenido en general Cursiva: Para el encabezado y pie de página Para las Consideraciones importantes (Ítem 3 del cuadro anterior)
4	Color de Fuente	Automático: Para el contenido en general Azul : Para las Consideraciones importantes (Ítem 3 del cuadro anterior)
5	Tamaño de Letra	16 : Para las dos primeras hojas de las Secciones General y Específica 11 : Para el nombre de los Capítulos. 10 : Para el cuerpo del documento en general 9 : Para el encabezado y pie de página Para el contenido de los cuadros, pudiendo variar, según la necesidad 8 : Para las Notas al pie
6	Alineación	Justificada: Para el contenido en general y notas al pie. Centrada : Para la primera página, los títulos de las Secciones y nombres de los Capítulos)
7	Interlineado	Sencillo
8	Espaciado	Anterior : 0 Posterior : 0
9	Subrayado	Para los nombres de las Secciones y para resaltar o hacer hincapié en algún concepto

INSTRUCCIONES DE USO:

- Una vez registrada la información solicitada dentro de los corchetes sombreados en gris, el texto deberá quedar en letra tamaño 10, con estilo normal, sin formato de negrita y sin sombrear.
- La nota **IMPORTANTE** no puede ser modificada ni eliminada en la Sección General. En el caso de la Sección Específica debe seguirse la instrucción que se indica en dicha nota.

Elaboradas en enero de 2019
Modificadas en junio 2019, diciembre 2019, julio 2020, julio y diciembre 2021, junio 2022
y octubre de 2022

BASES INTEGRADAS¹

CONCURSO PÚBLICO N°

CP-SM-1-2024-MPC/CS-1

CONTRATACIÓN DEL SERVICIO DE CONSULTORÍA DE OBRA

ELABORACION DE EXPEDIENTE TECNICO DE OBRA: MEJORAMIENTO DEL SERVICIO
DE PRACTICA DEPORTIVA Y/O RECREATIVA EN EL ESTADIO ROBERTO YAÑEZ DEL
DISTRITO DE SAN VICENTE - DEPARTAMENTO DE LIMA - CON CUI N° 2611180

¹ Estas Bases se utilizarán para la contratación del servicio de consultoría de obra. Para tal efecto, se deberá tener en cuenta la siguiente definición:

Consultoría de obra: Servicios profesionales altamente calificados consistente en la elaboración del expediente técnico de obras, en la supervisión de la elaboración de expediente técnico de obra o en la supervisión de obras.

BASES INTEGRADAS

DEBER DE COLABORACIÓN

La Entidad y todo proveedor que se someta a las presentes Bases, sea como participante, postor y/o contratista, deben conducir su actuación conforme a los principios previstos en la Ley de Contrataciones del Estado.

En este contexto, se encuentran obligados a prestar su colaboración al OSCE y a la Secretaría Técnica de la Comisión de Defensa de la Libre Competencia del INDECOPI, en todo momento según corresponda a sus competencias, a fin de comunicar presuntos casos de fraude, colusión y corrupción por parte de los funcionarios y servidores de la Entidad, así como los proveedores y demás actores que participan en el proceso de contratación.

De igual forma, deben poner en conocimiento del OSCE y a la Secretaría Técnica de la Comisión de Defensa de la Libre Competencia del INDECOPI los indicios de conductas anticompetitivas que se presenten durante el proceso de contratación, en los términos del Decreto Legislativo N° 1034, "Ley de Represión de Conductas Anticompetitivas", o norma que la sustituya, así como las demás normas de la materia.

La Entidad y todo proveedor que se someta a las presentes Bases, sea como participante, postor y/o contratista del proceso de contratación deben permitir al OSCE o a la Secretaría Técnica de la Comisión de Defensa de la Libre Competencia del INDECOPI el acceso a la información referida a las contrataciones del Estado que sea requerida, prestar testimonio o absolución de posiciones que se requieran, entre otras formas de colaboración.

SECCIÓN GENERAL

DISPOSICIONES COMUNES DEL PROCEDIMIENTO DE SELECCIÓN

(ESTA SECCIÓN NO DEBE SER MODIFICADA EN NINGÚN EXTREMO, BAJO SANCIÓN DE NULIDAD)

CAPÍTULO I ETAPAS DEL PROCEDIMIENTO DE SELECCIÓN

1.1. REFERENCIAS

Cuando en el presente documento se mencione la palabra Ley, se entiende que se está haciendo referencia a la Ley N° 30225, Ley de Contrataciones del Estado, y cuando se mencione la palabra Reglamento, se entiende que se está haciendo referencia al Reglamento de la Ley de Contrataciones del Estado aprobado por Decreto Supremo N° 344-2018-EF.

Las referidas normas incluyen sus respectivas modificaciones, de ser el caso.

1.2. CONVOCATORIA

Se realiza a través de su publicación en el SEACE de conformidad con lo señalado en el artículo 54 del Reglamento, en la fecha señalada en el calendario del procedimiento de selección, debiendo adjuntar las bases y resumen ejecutivo.

1.3. REGISTRO DE PARTICIPANTES

El registro de participantes se realiza conforme al artículo 55 del Reglamento. En el caso de un consorcio, basta que se registre uno (1) de sus integrantes.

Importante

- *Para registrarse como participante en un procedimiento de selección convocado por las Entidades del Estado Peruano, es necesario que los proveedores cuenten con inscripción vigente y estar habilitados ante el Registro Nacional de Proveedores (RNP) que administra el Organismo Supervisor de las Contrataciones del Estado (OSCE). Para obtener mayor información, se puede ingresar a la siguiente dirección electrónica: www.rnp.gob.pe.*
- *Los proveedores que deseen registrar su participación deben ingresar al SEACE utilizando su Certificado SEACE (usuario y contraseña). Asimismo, deben observar las instrucciones señaladas en el documento de orientación "Guía para el registro de participantes electrónico" publicado en <https://www2.seace.gob.pe/>.*
- *En caso los proveedores no cuenten con inscripción vigente en el RNP y/o se encuentren inhabilitados o suspendidos para ser participantes, postores y/o contratistas, el SEACE restringirá su registro, quedando a potestad de estos intentar nuevamente registrar su participación en el procedimiento de selección en cualquier otro momento, dentro del plazo establecido para dicha etapa, siempre que haya obtenido la vigencia de su inscripción o quedado sin efecto la sanción que le impuso el Tribunal de Contrataciones del Estado.*

1.4. FORMULACIÓN DE CONSULTAS Y OBSERVACIONES A LAS BASES

La formulación de consultas y observaciones a las bases se efectúa de conformidad con lo establecido en los numerales 72.1 y 72.2 del artículo 72 del Reglamento.

Importante

No pueden formularse consultas ni observaciones respecto del contenido de una ficha de homologación aprobada, aun cuando el requerimiento haya sido homologado parcialmente respecto a las características técnicas y/o requisitos de calificación y/o condiciones de ejecución. Las consultas y observaciones que se formulen sobre el particular, se tienen como no presentadas.

1.5. ABSOLUCIÓN DE CONSULTAS, OBSERVACIONES E INTEGRACIÓN DE BASES

La absolución de consultas, observaciones e integración de las bases se realizan conforme a las disposiciones previstas en los numerales 72.4 y 72.5 del artículo 72 del Reglamento.

Importante

- *No se absolverán consultas y observaciones a las bases que se presenten en forma física.*
- *Cuando exista divergencia entre lo indicado en el pliego de absolución de consultas y observaciones y la integración de bases, prevalece lo absuelto en el referido pliego; sin perjuicio, del deslinde de responsabilidades correspondiente.*

1.6. ELEVACIÓN AL OSCE DEL PLIEGO DE ABSOLUCIÓN DE CONSULTAS Y OBSERVACIONES E INTEGRACIÓN DE BASES

Los cuestionamientos al pliego de absolución de consultas y observaciones así como a las bases integradas por supuestas vulneraciones a la normativa de contrataciones, a los principios que rigen la contratación pública u otra normativa que tenga relación con el objeto de la contratación, pueden ser elevados al OSCE de acuerdo a lo indicado en los numerales del 72.8 al 72.11 del artículo 72 del Reglamento.

La solicitud de elevación para emisión de Pronunciamiento se presenta ante la Entidad, la cual debe remitir al OSCE el expediente completo, de acuerdo a lo señalado en el artículo 124 del TUO de la Ley 27444, aprobado por Decreto Supremo N° 004-2019-JUS, al día hábil siguiente de recibida dicha solicitud.

Advertencia

La solicitud de elevación al OSCE de los cuestionamientos al pliego de absolución de consultas y observaciones, así como a las Bases integradas, se realiza de manera electrónica a través del SEACE, a partir de la oportunidad en que establezca el OSCE mediante comunicado.

Importante

Constituye infracción pasible de sanción según lo previsto en el literal n) del numeral 50.1 del artículo 50 de la Ley, presentar cuestionamientos maliciosos o manifiestamente infundados al pliego de absolución de consultas y/u observaciones.

1.7. FORMA DE PRESENTACIÓN DE OFERTAS

Las ofertas se presentan conforme lo establecido en el artículo 59 del Reglamento.

Las declaraciones juradas, formatos o formularios previstos en las bases que conforman la oferta deben estar debidamente firmados por el postor (firma manuscrita o digital, según la Ley N° 27269, Ley de Firmas y Certificados Digitales²). Los demás documentos deben ser visados por el postor. En el caso de persona jurídica, por su representante legal, apoderado o mandatario designado para dicho fin y, en el caso de persona natural, por este o su apoderado. No se acepta el pegado de la imagen de una firma o visto. Las ofertas se presentan foliadas.

Importante

² Para mayor información sobre la normativa de firmas y certificados digitales ingresar a: <https://www.indecopi.gob.pe/web/firmas-digitales/firmar-y-certificados-digitales>

- *Los formularios electrónicos que se encuentran en el SEACE y que los proveedores deben llenar para presentar sus ofertas, tienen carácter de declaración jurada.*
- *En caso la información contenida en los documentos escaneados que conforman la oferta no coincida con lo declarado a través del SEACE, prevalece la información declarada en los documentos escaneados.*
- *No se tomará en cuenta las ofertas que se presenten en físico a la Entidad.*

1.8. PRESENTACIÓN Y APERTURA DE OFERTAS

El participante presentará su oferta de manera electrónica a través del SEACE, desde las 00:01 horas hasta las 23:59 horas del día establecido para el efecto en el cronograma del procedimiento; adjuntando el archivo digitalizado que contenga los documentos que conforman la oferta de acuerdo a lo requerido en las bases.

El participante debe verificar antes de su envío, bajo su responsabilidad, que el archivo pueda ser descargado y su contenido sea legible.

Importante

Los integrantes de un consorcio no pueden presentar ofertas individuales ni conformar más de un consorcio en un procedimiento de selección, o en un determinado ítem cuando se trate de procedimientos de selección según relación de ítems.

En la apertura electrónica de la oferta técnica, el comité de selección verifica la presentación de lo exigido en la sección específica de las bases de conformidad con el numeral 81.2 del artículo 81 del Reglamento y determina si las ofertas responden a las características y/o requisitos y condiciones de los Términos de Referencia, detallados en la sección específica de las bases. De no cumplir con lo requerido, la oferta se considera no admitida.

1.9. CALIFICACIÓN Y EVALUACIÓN DE LAS OFERTAS

La calificación y evaluación de los postores se realiza conforme los requisitos de calificación y factores de evaluación que se indican en la sección específica de las bases.

La evaluación técnica y económica se realiza sobre la base de:

Oferta técnica : 100 puntos
Oferta económica : 100 puntos

1.9.1 CALIFICACIÓN DE LAS OFERTAS TÉCNICAS

La calificación de las ofertas técnicas se realiza conforme a lo establecido en el numeral 82.1 del artículo 82 del Reglamento.

1.9.2 EVALUACIÓN DE LAS OFERTAS TÉCNICAS

La evaluación de las ofertas técnicas se realiza conforme a lo establecido en los numerales 82.2 y 82.3 del artículo 82 del Reglamento.

1.9.3 APERTURA Y EVALUACIÓN DE OFERTAS ECONÓMICAS

El comité de selección evalúa las ofertas económicas y determina el puntaje total de las ofertas de conformidad con el artículo 83 del Reglamento así como los coeficientes de ponderación previstos en la sección específica de las bases.

Importante

En el caso de procedimientos de selección por relación de ítems cuando la contratación del servicio de consultoría de obra va a ser prestado fuera de la provincia de Lima y Callao y el monto del valor referencial de algún ítem no supere los doscientos mil Soles (S/ 200,000.00), a solicitud del postor se asigna una bonificación equivalente al diez por ciento (10%) sobre el puntaje total obtenido en dicho ítem por los postores con domicilio en la provincia donde prestará el servicio, o en las provincias colindantes, sean o no pertenecientes al mismo departamento o región. El domicilio es el consignado en la constancia de inscripción ante el RNP³.

1.10. SUBSANACIÓN DE LAS OFERTAS

La subsanación de las ofertas se sujeta a lo establecido en el artículo 60 del Reglamento. El plazo que se otorgue para la subsanación no puede ser inferior a un (1) día hábil.

La solicitud de subsanación se realiza de manera electrónica a través del SEACE y será remitida al correo electrónico consignado por el postor al momento de realizar su inscripción en el RNP, siendo su responsabilidad el permanente seguimiento de las notificaciones a dicho correo. La notificación de la solicitud se entiende efectuada el día de su envío al correo electrónico.

La presentación de las subsanaciones se realiza a través del SEACE. No se tomará en cuenta la subsanación que se presente en físico a la Entidad.

1.11. OTORGAMIENTO DE LA BUENA PRO

La buena pro se otorga luego de la evaluación correspondiente según lo indicado en el numeral 1.9.3 de la presente sección.

Previo al otorgamiento de la buena pro, el comité de selección aplica lo dispuesto en el artículo 68 del Reglamento, sobre el rechazo de las ofertas, de ser el caso.

En el supuesto de que dos (2) o más ofertas empaten, el otorgamiento de la buena pro se efectúa siguiendo estrictamente el orden señalado en el numeral 84.2 del artículo 84 del Reglamento. El desempate mediante sorteo se realiza de manera electrónica a través del SEACE.

Definida la oferta ganadora, el comité de selección otorga la buena pro, mediante su publicación en el SEACE, incluyendo el cuadro comparativo y las actas debidamente motivadas de los resultados de la admisión, no admisión, calificación, descalificación, evaluación, rechazo y el otorgamiento de la buena pro.

1.12. CONSENTIMIENTO DE LA BUENA PRO

Cuando se hayan presentado dos (2) o más ofertas, el consentimiento de la buena pro se produce a los ocho (8) días hábiles siguientes de la notificación de su otorgamiento, sin que los postores hayan ejercido el derecho de interponer el recurso de apelación.

En caso que se haya presentado una sola oferta, el consentimiento de la buena pro se produce el mismo día de la notificación de su otorgamiento.

El consentimiento del otorgamiento de la buena pro se publica en el SEACE al día hábil siguiente de producido.

³ La constancia de inscripción electrónica se visualizará en el portal web del Registro Nacional de Proveedores: www.rnp.gob.pe

Importante

Una vez consentido el otorgamiento de la buena pro, el órgano encargado de las contrataciones o el órgano de la Entidad al que se haya asignado tal función realiza la verificación de la oferta presentada por el postor ganador de la buena pro conforme lo establecido en el numeral 64.6 del artículo 64 del Reglamento.

CAPÍTULO II

SOLUCIÓN DE CONTROVERSIAS DURANTE EL PROCEDIMIENTO DE SELECCIÓN

2.1. RECURSO DE APELACIÓN

A través del recurso de apelación se pueden impugnar los actos dictados durante el desarrollo del procedimiento de selección hasta antes del perfeccionamiento del contrato.

El recurso de apelación se presenta ante y es resuelto por el Tribunal de Contrataciones del Estado.

Los actos que declaren la nulidad de oficio, la cancelación del procedimiento de selección y otros actos emitidos por el Titular de la Entidad que afecten la continuidad de este, se impugnan ante el Tribunal de Contrataciones del Estado.

Importante

- *Una vez otorgada la buena pro, el comité de selección, está en la obligación de permitir el acceso de los participantes y postores al expediente de contratación, salvo la información calificada como secreta, confidencial o reservada por la normativa de la materia, a más tardar dentro del día siguiente de haberse solicitado por escrito.*
- *A efectos de recoger la información de su interés, los postores pueden valerse de distintos medios, tales como: (i) la lectura y/o toma de apuntes, (ii) la captura y almacenamiento de imágenes, e incluso (iii) pueden solicitar copia de la documentación obrante en el expediente, siendo que, en este último caso, la Entidad deberá entregar dicha documentación en el menor tiempo posible, previo pago por tal concepto.*
- *El recurso de apelación se presenta ante la Mesa de Partes del Tribunal o ante las oficinas desconcentradas del OSCE.*

2.2. PLAZOS DE INTERPOSICIÓN DEL RECURSO DE APELACIÓN

La apelación contra el otorgamiento de la buena pro o contra los actos dictados con anterioridad a ella se interpone dentro de los ocho (8) días hábiles siguientes de haberse notificado el otorgamiento de la buena pro.

La apelación contra los actos dictados con posterioridad al otorgamiento de la buena pro, contra la declaración de nulidad, cancelación y declaratoria de desierto del procedimiento, se interpone dentro de los ocho (8) días hábiles siguientes de haberse tomado conocimiento del acto que se desea impugnar.

CAPÍTULO III DEL CONTRATO

3.1. PERFECCIONAMIENTO DEL CONTRATO

Los plazos y el procedimiento para perfeccionar el contrato se realiza conforme a lo indicado en el artículo 141 del Reglamento.

Para perfeccionar el contrato, el postor ganador de la buena pro debe presentar los documentos señalados en el artículo 139 del Reglamento y los previstos en la sección específica de las bases.

3.2. GARANTÍAS

Las garantías que deben otorgar los postores y/o contratistas, según corresponda, son las de fiel cumplimiento del contrato y por los adelantos.

3.2.1. GARANTÍA DE FIEL CUMPLIMIENTO

Como requisito indispensable para perfeccionar el contrato, el postor ganador debe entregar a la Entidad la garantía de fiel cumplimiento del mismo por una suma equivalente al diez por ciento (10%) del monto del contrato original. Esta se mantiene vigente hasta el consentimiento de la liquidación final.

3.2.2. GARANTÍA DE FIEL CUMPLIMIENTO POR PRESTACIONES ACCESORIAS

En las contrataciones que conllevan la ejecución de prestaciones accesorias, tales como mantenimiento, reparación o actividades afines, se otorga una garantía adicional por una suma equivalente al diez por ciento (10%) del monto del contrato de la prestación accesoria, la misma que debe ser renovada periódicamente hasta el cumplimiento total de las obligaciones garantizadas.

Importante

En los contratos de consultorías de obras que celebren las Entidades con las micro y pequeñas empresas, estas últimas pueden otorgar como garantía de fiel cumplimiento el diez por ciento (10%) del monto del contrato, porcentaje que es retenido por la Entidad durante la primera mitad del número total de pagos a realizarse, de forma prorrateada en cada pago, con cargo a ser devuelto a la finalización del mismo, conforme lo establecen los numerales 149.4 y 149.5 del artículo 149 del Reglamento y numeral 151.2 del artículo 151 del Reglamento.

3.2.3. GARANTÍA POR ADELANTO

En caso se haya previsto en la sección específica de las bases la entrega de adelantos, el contratista debe presentar una garantía emitida por idéntico monto conforme a lo estipulado en el artículo 153 del Reglamento.

3.3. REQUISITOS DE LAS GARANTÍAS

Las garantías que se presenten deben ser incondicionales, solidarias, irrevocables y de realización automática en el país, al solo requerimiento de la Entidad. Asimismo, deben ser emitidas por empresas que se encuentren bajo la supervisión directa de la Superintendencia de Banca, Seguros y Administradoras Privadas de Fondos de Pensiones y que cuenten con clasificación de riesgo B o superior. Asimismo, deben estar autorizadas para emitir garantías; o estar consideradas en la última lista de bancos extranjeros de primera categoría que

periódicamente publica el Banco Central de Reserva del Perú.

Importante

Corresponde a la Entidad verificar que las garantías presentadas por el postor ganador de la buena pro y/o contratista cumplan con los requisitos y condiciones necesarios para su aceptación y eventual ejecución; sin perjuicio de la determinación de las responsabilidades funcionales que correspondan.

Advertencia

Los funcionarios de las Entidades no deben aceptar garantías emitidas bajo condiciones distintas a las establecidas en el presente numeral, debiendo tener en cuenta lo siguiente:

1. La clasificadora de riesgo que asigna la clasificación a la empresa que emite la garantía debe encontrarse listada en el portal web de la SBS (<http://www.sbs.gob.pe/sistema-financiero/clasificadoras-de-riesgo>).

2. Se debe identificar en la página web de la clasificadora de riesgo respectiva, cuál es la clasificación vigente de la empresa que emite la garantía, considerando la vigencia a la fecha de emisión de la garantía.

3. Para fines de lo establecido en el artículo 148 del Reglamento, la clasificación de riesgo B, incluye las clasificaciones B+ y B.

4. Si la empresa que otorga la garantía cuenta con más de una clasificación de riesgo emitida por distintas empresas listadas en el portal web de la SBS, bastará que en una de ellas cumpla con la clasificación mínima establecida en el Reglamento.

En caso exista alguna duda sobre la clasificación de riesgo asignada a la empresa emisora de la garantía, se deberá consultar a la clasificadora de riesgos respectiva.

De otro lado, además de cumplir con el requisito referido a la clasificación de riesgo, a efectos de verificar si la empresa emisora se encuentra autorizada por la SBS para emitir garantías, debe revisarse el portal web de dicha Entidad (<http://www.sbs.gob.pe/sistema-financiero/relacion-de-empresas-que-se-encuentran-autorizadas-a-emitir-cartas-fianza>).

Los funcionarios competentes deben verificar la autenticidad de la garantía a través de los mecanismos establecidos (consulta web, teléfono u otros) por la empresa emisora.

3.4. EJECUCIÓN DE GARANTÍAS

La Entidad puede solicitar la ejecución de las garantías conforme a los supuestos contemplados en el artículo 155 del Reglamento.

3.5. ADELANTOS

La Entidad puede entregar adelantos directos al contratista, los que en ningún caso exceden en conjunto del treinta por ciento (30%) del monto del contrato original, siempre que ello haya sido previsto en la sección específica de las bases.

3.6. PENALIDADES

3.6.1. PENALIDAD POR MORA EN LA EJECUCIÓN DE LA PRESTACIÓN

En caso de retraso injustificado del contratista en la ejecución de las prestaciones objeto del contrato, la Entidad le aplica automáticamente una penalidad por mora por cada día de atraso, de conformidad con el artículo 162 del Reglamento.

3.6.2. OTRAS PENALIDADES

La Entidad puede establecer penalidades distintas a la mencionada en el numeral precedente, según lo previsto en el artículo 163 del Reglamento y lo indicado en la sección específica de las bases.

Estos dos tipos de penalidades se calculan en forma independiente y pueden alcanzar cada una un monto máximo equivalente al diez por ciento (10%) del monto del contrato vigente, o de ser el caso, del ítem que debió ejecutarse.

3.7. PAGOS

El pago se realiza después de ejecutada la respectiva prestación, pudiendo contemplarse pagos a cuenta, según la forma establecida en la sección específica de las bases o en el contrato.

La Entidad paga las contraprestaciones pactadas a favor del contratista dentro de los diez (10) días calendario siguientes de otorgada la conformidad de los servicios, siempre que se verifiquen las condiciones establecidas en el contrato para ello, bajo responsabilidad del funcionario competente.

La conformidad se emite en un plazo máximo de quince (15) días, bajo responsabilidad del funcionario que debe emitir la conformidad.

En el caso que se haya suscrito contrato con un consorcio, el pago se realizará de acuerdo a lo que se indique en el contrato de consorcio.

Advertencia

En caso de retraso en los pagos a cuenta o pago final por parte de la Entidad, salvo que se deba a caso fortuito o fuerza mayor, esta reconoce al contratista los intereses legales correspondientes, de conformidad con el artículo 39 de la Ley y 171 del Reglamento, debiendo repetir contra los responsables de la demora injustificada.

3.8. INCUMPLIMIENTO DEL CONTRATO

Las causales para la resolución del contrato, serán aplicadas de conformidad con el artículo 36 de la Ley y 164 del Reglamento.

3.9. DISPOSICIONES FINALES

Todos los demás aspectos del presente procedimiento no contemplados en las bases se regirán supletoriamente por la Ley y su Reglamento, así como por las disposiciones legales vigentes.

SECCIÓN ESPECÍFICA

CONDICIONES ESPECIALES DEL PROCEDIMIENTO DE SELECCIÓN

(EN ESTA SECCIÓN LA ENTIDAD DEBERÁ COMPLETAR LA INFORMACIÓN EXIGIDA, DE ACUERDO A LAS INSTRUCCIONES INDICADAS)

CAPÍTULO I GENERALIDADES

1.1. ENTIDAD CONVOCANTE

Nombre : MUNICIPALIDAD PROVINCIAL DE CAÑETE
RUC N° : 20154440373
Domicilio legal : JR BOLOGNESI 250 – SAN VICENTE DE CAÑETE – CAÑETE - LIMA
Teléfono: : 581-2387
Correo electrónico: : econtrataciones@municanete.gob.pe

1.2. OBJETO DE LA CONVOCATORIA

El presente procedimiento de selección tiene por objeto la contratación del servicio de consultoría de obra para la **ELABORACION DE EXPEDIENTE TECNICO DE OBRA: MEJORAMIENTO DEL SERVICIO DE PRACTICA DEPORTIVA Y/O RECREATIVA EN EL ESTADIO ROBERTO YAÑEZ DEL DISTRITO DE SAN VICENTE - DEPARTAMENTO DE LIMA - CON CUI N° 2611180.**

1.3. VALOR REFERENCIAL⁴

El valor referencial asciende a S/ 770,000.00 (Setecientos Setenta Mil con 00/100 Soles), incluidos los impuestos de Ley y cualquier otro concepto que incida en el costo total del servicio de consultoría de obra. El valor referencial ha sido calculado al mes de febrero del 2024.

Valor Referencial (VR)	Límites ⁵	
	Inferior	Superior
S/ 770,000.00 (Setecientos Setenta Mil con 00/100 Soles)	S/ 693,000.00 (Seiscientos Noventa y Tres Mil con 00/100 Soles)	S/ 847,000.00 (Ochocientos Cuarenta y Siete Mil con 00/100 Soles)

Importante

Las ofertas económicas no pueden exceder los límites del valor referencial de conformidad con el numeral 28.2 del artículo 28 de la Ley.

1.4. EXPEDIENTE DE CONTRATACIÓN

El expediente de contratación fue aprobado mediante Formato 02 CP01-2024-MPC/OGAF el 03/05/2024.

⁴ El monto del valor referencial indicado en esta sección de las bases no debe diferir del monto del valor referencial consignado en la ficha del procedimiento en el SEACE. No obstante, de existir contradicción entre estos montos, primará el monto del valor referencial indicado en las bases aprobadas.

⁵ De acuerdo a lo señalado en el artículo 48 del Reglamento, estos límites se calculan considerando dos (2) decimales. Para ello, si el límite inferior tiene más de dos decimales, se aumenta en un dígito el valor del segundo decimal; en el caso del límite superior, se considera el valor del segundo decimal sin efectuar el redondeo.

1.5. FUENTE DE FINANCIAMIENTO

RECURSOS DETERMINADOS

Importante

La fuente de financiamiento debe corresponder a aquella prevista en la Ley de Equilibrio Financiero del Presupuesto del Sector Público del año fiscal en el cual se convoca el procedimiento de selección.

1.6. SISTEMA DE CONTRATACIÓN

El presente procedimiento se rige por el sistema de SUMA ALZADA, de acuerdo con lo establecido en el expediente de contratación respectivo.

Importante

En el caso de supervisión de obras, cuando se haya previsto que las actividades comprenden la liquidación del contrato de obra, la supervisión se rige bajo el sistema de tarifas mientras que la liquidación se rige bajo el sistema a suma alzada.

1.7. ALCANCES DEL REQUERIMIENTO

El alcance de la prestación está definido en el Capítulo III de la presente sección de las bases.

1.8. PLAZO DE PRESTACIÓN DEL SERVICIO DE CONSULTORÍA DE OBRA

Los servicios de consultoría de obra materia de la presente convocatoria se prestarán en el plazo de 120 días calendarios, en concordancia con lo establecido en el expediente de contratación.

PLAZOS DE EJECUCION DEL SERVICIO DE CONSULTORIA

- EL plazo de ejecución del servicio de Consultoría será de 120 (**Ciento Veinte**) días calendarios; inicia al día siguiente de la suscripción del contrato, debiendo para ello, designar al Jefe de Proyecto, quien participará y será el responsable del desarrollo, seguimiento y control del expediente hasta su aprobación final, así como los profesionales de cada especialidad que participaran en el desarrollo.
- Después de la firma del Contrato deberá presentar el Plan de Trabajo (indicando todas las actividades a desarrollarse y su respectivo cronograma) y el equipo de trabajo (donde el consultor indicará el número, niveles de formación y experiencia de todo el personal) que desarrollará el expediente técnico. Durante el desarrollo del expediente técnico se deberá tener una coordinación permanente con el área usuaria.
- La entrega de la Elaboración del Expediente Técnico Definitivo culminado será según el presente cuadro:

N°	ENTREGAS	Plazo máximo para la presentación por parte de la firma consultora	Plazo máximo de la firma consultora para subsanar observaciones
Primer Entregable	Se entregará en plan de trabajo correspondiente	15 d.c	03 d.c
	Inspección ocular Levantamiento Topográfico Planos topográficos		
Segundo Entregable	Informe Técnico inicial, Estudios de Mecánica de Suelos e Infiltración, canteras y fuentes de agua, Análisis Físico Químico Bacteriológico de agua, Diseño de Mezclas, Levantamiento Topográfico y Arquitectónico y Avance de Estudio de Impacto Ambiental, Riesgo y vulnerabilidad e Hidrogeológico, inicio de trámite hasta obtener el CIRA, ALA,. Inicio de trámite para obtener factibilidad de servicios y punto de diseño eléctrico y suministro de agua y alcantarillado.	40 d.c.	05 d.c.

Tercer Entregable	Proyecto integral de las especialidades arquitectura, estructuras, Instalaciones Eléctricas, sanitarias y especiales, Informe final de estudio de impacto ambiental, Riesgo y vulnerabilidad e Hidrogeológico, factibilidad de servicios del suministro de agua y alcantarillado otorgado por la concesionaria correspondiente. Presentación del avance del anteproyecto.	70 d.c.	05 d.c.
Cuarto Entregable	Expediente Técnico culminado y compatibilizado: resumen ejecutivo, memorias descriptivas, memorias de cálculo, metrados, presupuestos, fórmula polinómica, cronogramas, perspectiva, recorrido virtual, perspectiva 3D, Expedientes Técnicos originales de Licencia de Edificación y de demolición, especificaciones técnicas (por especialidad), especificaciones técnicas de mobiliario y equipamiento y términos de referencia de capacitación. Estudios básicos culminados, certificaciones y autorizaciones emitidas por la autoridad competente.	120 d.c.	05 d.c.

Importante

En el caso de supervisión de obras, el plazo inicial del contrato debe estar vinculado al del contrato de la obra a ejecutar y comprender hasta la liquidación de la obra, de conformidad con el artículo 10 de la Ley.

1.9. COSTO DE REPRODUCCIÓN Y ENTREGA DE BASES

Los participantes registrados tienen el derecho de recabar un ejemplar de las bases, para cuyo efecto deben cancelar en Caja de la Entidad de la Municipalidad Provincial de Cañete, sito en: Jr. Bolognesi N° 250-San Vicente de Cañete-Cañete-Lima.

Importante

El costo de entrega de un ejemplar de las bases no puede exceder el costo de su reproducción.

1.10. BASE LEGAL

- Ley del Presupuesto del Sector Público para el año fiscal 2024.
- Ley de Equilibrio Financiero del Presupuesto del Sector Público del año fiscal 2024.
- Ley del Endeudamiento del Sector Público para el año fiscal 2024.
- Decreto Supremo N° 011-79-VC Reglamentario del Régimen de fórmulas polinómicas.
- Ley N° 38411 – Ley General del Sistema Nacional del Presupuesto.
- Ley N° 30225 – Ley de Contrataciones del Estado, en adelante la Ley y todas sus modificaciones vigentes.
- D.S. N° 344-2018-EF, que aprueba el Reglamento de la Ley de Contrataciones, en adelante el Reglamento y todas sus modificaciones vigentes.
- Ley N° 27444 – Ley del Procedimiento Administrativo General.
- Ley N° 27806 – Ley de Transparencia y acceso a la información Pública.
- Ley N° 29783 – Ley de Seguridad y Salud en el Trabajo.
- Decreto Supremo N° 005-2012-TR – Reglamento de la Ley de Seguridad y Salud en el Trabajo.
- Directiva N° 005-2019-OSCE/CD, participación de proveedores en consorcio en las Contrataciones del Estado.

Las referidas normas incluyen sus respectivas modificaciones, de ser el caso.

CAPÍTULO II DEL PROCEDIMIENTO DE SELECCIÓN

2.1. CALENDARIO DEL PROCEDIMIENTO DE SELECCIÓN

Según el cronograma de la ficha de selección de la convocatoria publicada en el SEACE.

Importante

De conformidad con la vigesimosegunda Disposición Complementaria Final del Reglamento, en caso la Entidad (Ministerios y sus organismos públicos, programas o proyectos adscritos) haya difundido el requerimiento a través del SEACE siguiendo el procedimiento establecido en dicha disposición, no procede formular consultas u observaciones al requerimiento.

2.2. CONTENIDO DE LAS OFERTAS

2.2.1. OFERTA TÉCNICA

La oferta contendrá, además de un índice de documentos⁶, la siguiente documentación:

2.2.1.1. Documentación de presentación obligatoria

A. Documentos para la admisión de la oferta

- a.1) Declaración jurada de datos del postor. (**Anexo N° 1**)
- a.2) Documento que acredite la representación de quien suscribe la oferta.

En caso de persona jurídica, copia del certificado de vigencia de poder del representante legal, apoderado o mandatario designado para tal efecto.

En caso de persona natural, copia del documento nacional de identidad o documento análogo, o del certificado de vigencia de poder otorgado por persona natural, del apoderado o mandatario, según corresponda.

En el caso de consorcios, este documento debe ser presentado por cada uno de los integrantes del consorcio que suscriba la promesa de consorcio, según corresponda.

Advertencia

De acuerdo con el artículo 4 del Decreto Legislativo N° 1246, las Entidades están prohibidas de exigir a los administrados o usuarios la información que puedan obtener directamente mediante la interoperabilidad a que se refieren los artículos 2 y 3 de dicho Decreto Legislativo. En esa medida, si la Entidad es usuaria de la Plataforma de Interoperabilidad del Estado – PIDE⁷ y siempre que el servicio web se encuentre activo en el Catálogo de Servicios de dicha plataforma, no corresponderá exigir el certificado de vigencia de poder y/o documento nacional de identidad.

⁶ La omisión del índice no determina la no admisión de la oferta.

⁷ Para mayor información de las Entidades usuarias y del Catálogo de Servicios de la Plataforma de Interoperabilidad del Estado – PIDE ingresar al siguiente enlace <https://www.gobiernodigital.gob.pe/interoperabilidad/>

- a.3) Declaración jurada de acuerdo con el literal b) del artículo 52 del Reglamento. **(Anexo N° 2)**
- a.4) Declaración jurada de cumplimiento de los Términos de Referencia contenidos en el numeral 3.1 del Capítulo III de la presente sección. **(Anexo N° 3)**
- a.5) Declaración jurada de plazo de prestación del servicio de consultoría de obra. **(Anexo N° 4)**
- a.6) Promesa de consorcio con firmas legalizadas, de ser el caso, en la que se consigne los integrantes, el representante común, el domicilio común y las obligaciones a las que se compromete cada uno de los integrantes del consorcio así como el porcentaje equivalente a dichas obligaciones. **(Anexo N° 5)**

Importante

El comité de selección verifica la presentación de los documentos requeridos. De no cumplir con lo requerido, la oferta se considera no admitida.

B. Documentos para acreditar los requisitos de calificación

Incorporar en la oferta los documentos que acreditan los “**Requisitos de Calificación**” que se detallan en el numeral 3.2 del Capítulo III de la presente sección de las bases.

2.2.1.2. Documentación de presentación facultativa:

- a) Incorporar en la oferta los documentos que acreditan los “**Factores de Evaluación**” establecidos en el Capítulo IV de la presente sección de las bases, a efectos de obtener el puntaje previsto en dicho Capítulo para cada factor.

Advertencia

El comité de selección no podrá exigir al postor la presentación de documentos que no hayan sido indicados en los acápites “Documentos para la admisión de la oferta”, “Requisitos de calificación” y “Factores de evaluación”.

2.2.2. OFERTA ECONÓMICA

La oferta económica expresada en Soles. Adjuntar obligatoriamente el **Anexo N° 6**.

El monto total de la oferta económica y los subtotales que lo componen deben ser expresados con dos (2) decimales. Los precios unitarios o tarifas pueden ser expresados con más de dos (2) decimales.

Importante

- El comité de selección declara no admitidas las ofertas que no se encuentren dentro de los límites del valor referencial previstos en el numeral 28.2 del artículo 28 de la Ley.*
- La estructura de costos, se presenta para el perfeccionamiento del contrato.*

2.3. DETERMINACIÓN DEL PUNTAJE TOTAL DE LAS OFERTAS

Una vez evaluadas las ofertas técnica y económica se procederá a determinar el puntaje total de las mismas.

El puntaje total de las ofertas es el promedio ponderado de ambas evaluaciones, obtenido de la aplicación de la siguiente fórmula:

$$PTPi = c_1 PT_i + c_2 Pe_i$$

Donde:

PTPi = Puntaje total del postor i
PTi = Puntaje por evaluación técnica del postor i
Pei = Puntaje por evaluación económica del postor i
c₁ = Coeficiente de ponderación para la evaluación técnica.
c₂ = Coeficiente de ponderación para la evaluación económica.

Se aplicarán las siguientes ponderaciones:

c₁ = 0.80
c₂ = 0.20

Donde: c₁ + c₂ = 1.00

2.4. REQUISITOS PARA PERFECCIONAR EL CONTRATO

El postor ganador de la buena pro debe presentar los siguientes documentos para perfeccionar el contrato:

- Garantía de fiel cumplimiento del contrato.
- Garantía de fiel cumplimiento por prestaciones accesorias, de ser el caso.
- Contrato de consorcio con firmas legalizadas ante Notario de cada uno de los integrantes, de ser el caso.
- Código de cuenta interbancaria (CCI) o, en el caso de proveedores no domiciliados, el número de su cuenta bancaria y la entidad bancaria en el exterior.
- Copia de la vigencia del poder del representante legal de la empresa que acredite que cuenta con facultades para perfeccionar el contrato, cuando corresponda.
- Copia de DNI del postor en caso de persona natural, o de su representante legal en caso de persona jurídica.

Advertencia

De acuerdo con el artículo 4 del Decreto Legislativo N° 1246, las Entidades están prohibidas de exigir a los administrados o usuarios la información que puedan obtener directamente mediante la interoperabilidad a que se refieren los artículos 2 y 3 de dicho Decreto Legislativo. En esa medida, si la Entidad es usuaria de la Plataforma de Interoperabilidad del Estado – PIDE⁸ y siempre que el servicio web se encuentre activo en el Catálogo de Servicios de dicha plataforma, no corresponderá exigir los documentos previstos en los literales e) y f).

- Domicilio y correo electrónico para efectos de la notificación durante la ejecución del contrato.
- Autorización de notificación de la decisión de la Entidad sobre la solicitud de ampliación de plazo mediante medios electrónicos de comunicación⁹. **(Anexo N° 12)**

⁸ Para mayor información de las Entidades usuarias y del Catálogo de Servicios de la Plataforma de Interoperabilidad del Estado – PIDE ingresar al siguiente enlace <https://www.gobiernodigital.gob.pe/interoperabilidad/>

⁹ En tanto se implemente la funcionalidad en el SEACE, de conformidad con la Primera Disposición Complementaria Transitoria del Decreto Supremo N° 234-2022-EF.

- i) Detalle de los precios unitarios de la oferta económica¹⁰.
- j) Estructura de costos de la oferta económica.
- k) Detalle del monto de la oferta económica de cada uno de los servicios de consultoría de obra que conforman el paquete¹¹.
- l) Copia de los diplomas que acrediten la formación académica requerida del personal clave, en caso que el grado o título profesional requerido no se encuentren publicados en el Registro Nacional de Grados Académicos y Títulos Profesionales a cargo de la de la Superintendencia Nacional de Educación Superior Universitaria – SUNEDU¹².
- m) Copia de (i) contratos y su respectiva conformidad o (ii) constancias o (iii) certificados o (iv) cualquier otra documentación que, de manera fehaciente demuestre la experiencia del personal clave.
- n) Copia de documentos que sustenten la propiedad, la posesión, el compromiso de compra venta o alquiler u otro documento que acredite la disponibilidad del requisito de calificación equipamiento estratégico. En el caso que el postor ganador sea un consorcio los documentos de acreditación de este requisito pueden estar a nombre del consorcio o de uno de sus integrantes¹³.

Importante

- *La Entidad debe aceptar las diferentes denominaciones utilizadas para acreditar la carrera profesional requerida, aun cuando no coincida literalmente con aquella prevista en los requisitos de calificación (por ejemplo Ingeniería Ambiental, Ingeniería en Gestión Ambiental, Ingeniería y Gestión Ambiental u otras denominaciones).*
- *Los documentos que acreditan la experiencia del personal clave deben incluir como mínimo los nombres y apellidos del personal, el cargo desempeñado, el plazo de la prestación indicando el día, mes y año de inicio y culminación, el nombre de la Entidad u organización que emite el documento, la fecha de emisión y nombres y apellidos de quien suscribe el documento.*

En caso estos documentos establezcan el plazo de la experiencia adquirida por el personal clave en meses sin especificar los días la Entidad debe considerar el mes completo.

De presentarse experiencia ejecutada paralelamente (traslape), para el cómputo del tiempo de dicha experiencia sólo se considerará una vez el periodo traslapado. No obstante, de presentarse periodos traslapados en el supervisor de obra, no se considera ninguna de las experiencias acreditadas, salvo la supervisión de obras por paquete.

Se considerará aquella experiencia que no tenga una antigüedad mayor a veinticinco (25) años anteriores a la fecha de la presentación de ofertas.

Asimismo, la Entidad debe valorar de manera integral los documentos presentados para acreditar dicha experiencia. En tal sentido, aun cuando en los documentos presentados la denominación del cargo o puesto no coincida literalmente con aquella prevista en los requisitos de calificación, se deberá validar la experiencia si las actividades que realizó el profesional corresponden con la función propia del cargo o puesto requerido.

- *Cuando el postor ganador de la buena pro presenta como personal clave a profesionales que se encuentren prestando servicios como residente o supervisor en obras contratadas por la Entidad que no cuentan con recepción, procede otorgar plazo adicional para subsanar, conforme lo previsto en el literal a) del artículo 141 del Reglamento.*
- *En caso que el postor ganador de la buena pro sea un consorcio, las garantías que presente este para el perfeccionamiento del contrato, así como durante la ejecución contractual, de ser el caso, además de cumplir con las condiciones establecidas en el artículo 33 de la Ley y en el*

¹⁰ Incluir solo en caso de la contratación bajo el sistema a suma alzada.

¹¹ Incluir solo en caso de contrataciones por paquete.

¹² <https://enlinea.sunedu.gob.pe/>

¹³ Incluir solo en caso se haya incluido el equipamiento estratégico como requisito de calificación.

artículo 148 del Reglamento, deben consignar expresamente el nombre completo o la denominación o razón social de los integrantes del consorcio, en calidad de garantizados, de lo contrario no podrán ser aceptadas por las Entidades. No se cumple el requisito antes indicado si se consigna únicamente la denominación del consorcio, conforme lo dispuesto en la Directiva "Participación de Proveedores en Consorcio en las Contrataciones del Estado".

- En los contratos de consultoría de obras que celebren las Entidades con las micro y pequeñas empresas, estas últimas pueden otorgar como garantía de fiel cumplimiento el diez por ciento (10%) del monto del contrato, porcentaje que es retenido por la Entidad durante la primera mitad del número total de pagos a realizarse, de forma prorrateada en cada pago, con cargo a ser devuelto a la finalización del mismo, conforme lo establece el numeral 149.4 del artículo 149 del Reglamento y numeral 151.2 del artículo 151 del Reglamento. Para dicho efecto los postores deben encontrarse registrados en el REMYPE, consignando en la Declaración Jurada de Datos del Postor (Anexo N° 1) o en la solicitud de retención de la garantía durante el perfeccionamiento del contrato, que tienen la condición de MYPE, lo cual será verificado por la Entidad en el link <http://www2.trabajo.gob.pe/servicios-en-linea-2-2> opción consulta de empresas acreditadas en el REMYPE.

Importante

- Corresponde a la Entidad verificar que las garantías presentadas por el postor ganador de la buena pro cumplan con los requisitos y condiciones necesarios para su aceptación y eventual ejecución; sin perjuicio de la determinación de las responsabilidades funcionales que correspondan.
- De conformidad con el Reglamento Consular del Perú aprobado mediante Decreto Supremo N° 076-2005-RE para que los documentos públicos y privados extendidos en el exterior tengan validez en el Perú, deben estar legalizados por los funcionarios consulares peruanos y refrendados por el Ministerio de Relaciones Exteriores del Perú, salvo que se trate de documentos públicos emitidos en países que formen parte del Convenio de la Apostilla, en cuyo caso bastará con que estos cuenten con la Apostilla de la Haya¹⁴.
- La Entidad no puede exigir documentación o información adicional a la consignada en el presente numeral para el perfeccionamiento del contrato.

2.5. PERFECCIONAMIENTO DEL CONTRATO

El contrato se perfecciona con la suscripción del documento que lo contiene. Para dicho efecto el postor ganador de la buena pro, dentro del plazo previsto en el artículo 141 del Reglamento, debe presentar la documentación requerida en Mesa de Partes de la Entidad, sito en Jr. Bolognesi N° 250, San Vicente de Cañete – Cañete – Lima. No corresponde la presentación a través de mesa de partes digital.

2.6. FORMA DE PAGO

La Entidad realizará el pago de la contraprestación pactada a favor del contratista en PAGOS PARCIALES según el siguiente detalle.

¹⁴ Según lo previsto en la Opinión N° 009-2016/DTN.

Para la Evaluación del Estudio el consultor presentará un (01) juego del entregable del proyecto debidamente foliado y con formato físico siendo el profesional de la Subgerencia de Obras Publicas y Proyecto de Inversión el encargado de la evaluación y dar conformidad técnica y/o recomendación de la aprobación del estudio. Para el pago se realizará en armadas (04), una vez que la Sub Gerencia emita el informe de conformidad del entregable, el consultor presentara 03 originales y 01 copia, un archivo digital editable en los plazos establecidos. A continuación, se presenta el detalle de las actividades para la elaboración del Expediente Técnico del Proyecto.

ENTREGABLE	% DE MONTO CONTRACTUAL A VALORIZAR	CONDICION
PRIMER ENTREGABLE	25 %	A la conformidad de la Sub Gerencia de Obras Publicas y Proyectos de inversión
SEGUNDO ENTREGABLE	30 %	A la conformidad de la Sub Gerencia de Obras Publicas y Proyectos de Inversión
TERCER ENTREGABLE	25 %	A la conformidad de la Sub Gerencia de Obras Publicas y Proyectos de Inversión
CUARTO ENTREGABLE	20 %	A la conformidad de la Sub Gerencia de Obras Publicas y Proyectos de Inversión

Para efectos del pago de las contraprestaciones ejecutadas por el contratista, la Entidad debe contar con la siguiente documentación:

- Informe del funcionario responsable de la Sub-Gerencia de Obras Públicas y Proyectos de Inversión emitiendo la conformidad de la prestación efectuada.
- Comprobante de pago.

Dicha documentación se debe presentar en Mesa de Partes de la Entidad, sito en Jr. Bolognesi N° 250, San Vicente de Cañete – Cañete – Lima en el horario de 08:30 a 16:30 horas. No corresponde la presentación a través de mesa de partes digital.

CAPÍTULO III REQUERIMIENTO

Importante

De conformidad con el numeral 29.8 del artículo 29 del Reglamento, el área usuaria es responsable de la adecuada formulación del requerimiento, debiendo asegurar la calidad técnica y reducir la necesidad de su reformulación por errores o deficiencias técnicas que repercutan en el proceso de contratación.

3.1. TERMINOS DE REFERENCIA



MUNICIPALIDAD PROVINCIAL DE CAÑETE

SUB GERENCIA DE OBRAS PÚBLICAS Y PROYECTOS DE INVERSIÓN

"Año del Bicentenario, de la consolidación de nuestra Independencia, y de la conmemoración de las heroicas batallas de Junín y Ayacucho".



ANEXO N°03

FORMATO DE TÉRMINOS DE REFERENCIA PARA LA CONTRATACIÓN DE SERVICIO DE CONSULTORÍA DE OBRA

Unidad Orgánica:	SUB GERENCIA DE OBRAS PÚBLICAS Y PROYECTOS DE INVERSIÓN
Actividad:	ELABORACIÓN DE EXPEDIENTE TÉCNICO DE LA OBRA: "MEJORAMIENTO DEL SERVICIO DE PRÁCTICA DEPORTIVA Y/O RECREATIVA EN EL ESTADIO ROBERTO YÁÑEZ DISTRITO DE SAN VICENTE DE CAÑETE DE LA PROVINCIA DE CAÑETE DEL DEPARTAMENTO DE LIMA" CON CUI N° 2611180
Meta Presupuestaria:	

I. ANTECEDENTES

El proyecto se enmarca en las competencias locales de acuerdo a la Ley Orgánica de Municipalidades, LEY N° 27972; que en su artículo 73.- Materias de competencia municipal, Numeral 2.3, le corresponde como competencia en la materia de Educación, cultura, deporte y recreación, conforme al objetivo del proyecto de: Brindar, adecuadas condiciones de infraestructura para la práctica deportiva y recreacional en el estadio Roberto Yáñez en el Distrito de San Vicente de Cañete.

El Proyecto de la Mejoramiento del Estadio Roberto Yáñez de la Provincia de Cañete tiene por finalidad completar su infraestructura deportiva al mencionado escenario deportivo a fin de que cumpla con las condiciones de seguridad, capacidad y confort requeridas para ser considerado sede en eventos internacionales de fútbol, de acuerdo con lo estipulado por la FIFA, ente rector de dicha disciplina.

Con fecha 19 de septiembre del 2023, se da la viabilidad al proyecto de inversión denominado "MEJORAMIENTO DEL SERVICIO DE PRÁCTICA DEPORTIVA Y/O RECREATIVA EN EL ESTADIO ROBERTO YÁÑEZ DISTRITO DE SAN VICENTE DE CAÑETE DE LA PROVINCIA DE CAÑETE DEL DEPARTAMENTO DE LIMA" CON CUI N° 2611180, cuyo monto de viabilidad asciende a S/ 54,355,024.47 Soles (Cincuenta y Cuatro Millones Trescientos Cincuenta y Cinco Mil Veinticuatro con 47/100 Soles Incl. IGV).

Por lo tanto, es necesario realizar la contratación del Servicio de Consultoría para la Elaboración del Expediente Técnico del proyecto denominado "MEJORAMIENTO DEL SERVICIO DE PRÁCTICA DEPORTIVA Y/O RECREATIVA EN EL ESTADIO ROBERTO YÁÑEZ DISTRITO DE SAN VICENTE DE CAÑETE DE LA PROVINCIA DE CAÑETE DEL DEPARTAMENTO DE LIMA" CON CUI N° 2611180.

II. OBJETIVO DEL SERVICIO

El objetivo principal es el de Brindar, adecuadas condiciones de infraestructura para la práctica deportiva y recreacional en el estadio Roberto Yáñez en el Distrito de San Vicente de Cañete.

Los aportes del proyectista deberán reflejarse en su propuesta técnica –económica, considerando que el objetivo principal del servicio del PROYECTISTA a contratar, es contar con el Estudio definitivo de Expediente Técnico de Obra, el cual permitirá convocar y ejecutar las obra.

Por lo tanto, las labores que propongan realizar el PROYECTISTA, deberán contemplar todas las actividades que permitan desarrollar el Expediente Técnico a nivel de Ejecución de Obra.

III. UBICACIÓN DEL PROYECTO

El Estadio Roberto Yáñez se encuentra ubicado en el centro de la ciudad de CAÑETE, a once cuadras de la Plaza de Armas, configurando una manzana de aproximadamente 4.01 has.

- Sector : Estadio Roberto Yáñez
- Distrito : San Vicente de Cañete.
- Provincia : Cañete
- Departamento: Lima.

"Cuna y Capital del Arte Negro Nacional"
"Cañete Valle Bendito y Productivo"

178



MUNICIPALIDAD PROVINCIAL DE CAÑETE

SUB GERENCIA DE OBRAS PÚBLICAS Y PROYECTOS DE INVERSIÓN

"Año del Bicentenario, de la consolidación de nuestra Independencia, y de la conmemoración de las heroicas batallas de Junín y Ayacucho".



El proyecto se encuentra ubicado por el Norte con la Avenida 9 de Diciembre, por el sur con la avenida Mariscal Benavides, por el oeste con la avenida Cementerio, y por el este con la calle Las Acacias, del distrito San Vicente de Cañete de la provincia de Cañete y departamento de Lima, asimismo, teniendo como coordenadas UTM: 8554689 m N, 351216 m E. en un área referencial de intervención de 4.01has, conforme a la siguiente imagen:



Figura 1: Ubicación de la Unidad Productora

IV. OBJETIVO DEL PROYECTO

✓ Objetivo General:

Contratar a la Persona Natural o Jurídica, encargada de elaborar el Expediente Técnico Definitivo, del Proyecto denominado: "MEJORAMIENTO DEL SERVICIO DE PRÁCTICA DEPORTIVA Y/O RECREATIVA EN EL ESTADIO ROBERTO YÁÑEZ DISTRITO DE SAN VICENTE DE CAÑETE DE LA PROVINCIA DE CAÑETE DEL DEPARTAMENTO DE LIMA" CON CUI N° 2611180. El estudio debe considerar la recolección de información, los trabajos de campo y los trabajos de gabinete, la información de campo a requerirse y su alcance se determinarán en base al desarrollo del Proyecto.

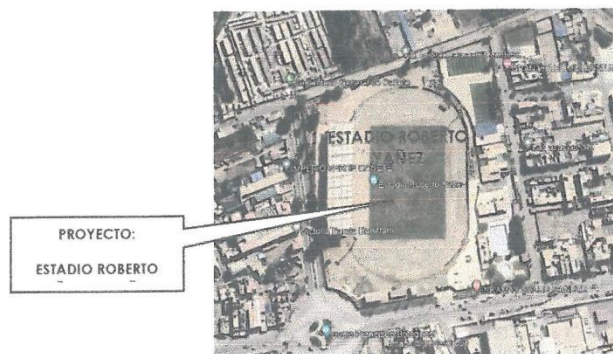
El objetivo de la Consultoría materia de los Términos de Referencia, es la obtención del Expediente Técnico definitivo, el mismo que deberá sustentarse en los estudios básicos necesarios para este tipo de proyectos, los cuales estarán sujetos al proyecto de Pre-inversión viable y a las normatividades existentes sobre proyectos de dicha infraestructura.

✓ Objetivos Específicos:

- Tomar conocimiento puntual de las características y condiciones físicas, económicas, técnicas, normativas, funcionales, climatológicas, hidrológicas, geológicas, topográficas, diseño de edificación, cálculos estructurales, etc., que tengan implicancias en el desarrollo del proyecto.
- Definir las características técnicas de diseño del proyecto señalado.
- Establecer las especificaciones técnicas de construcción del proyecto indicado.
- Establecer el costo de la obra, así como el plazo mínimo de ejecución de la misma.
- El Expediente Técnico deberá ser elaborado de manera tal que, al momento de ejecutar la Obra, no se haga necesaria la aprobación de partidas adicionales, o rectificaciones por omisiones, errores, falta de previsión o planificación; salvo casos extremos e imprevisibles, bajo exclusiva responsabilidad de "El Consultor".

Este objetivo se logrará mediante la ejecución de trabajos de elaboración del expediente técnico "MEJORAMIENTO DEL SERVICIO DE PRÁCTICA DEPORTIVA Y/O RECREATIVA EN EL ESTADIO ROBERTO YÁÑEZ DISTRITO DE SAN VICENTE DE CAÑETE DE LA PROVINCIA DE CAÑETE DEL DEPARTAMENTO DE LIMA" CON CUI N° 2611180, debiendo elaborarse la elaboración del Expediente Técnico del proyecto.

"Cuna y Capital del Arte Negro Nacional"
"Cañete Valle Bendito y Productivo"

137



MUNICIPALIDAD PROVINCIAL DE CAÑETE

SUB GERENCIA DE OBRAS PÚBLICAS Y PROYECTOS DE INVERSIÓN

"Año del Bicentenario, de la consolidación de nuestra Independencia, y de la conmemoración de las heroicas batallas de Junín y Ayacucho"



V. ALCANCES DEL ESTUDIO

Los presentes términos tienen por objeto especificar en forma general el marco referencial de los trabajos a proyectar en la elaboración del Expediente Técnico del Proyecto **"MEJORAMIENTO DEL SERVICIO DE PRÁCTICA DEPORTIVA Y/O RECREATIVA EN EL ESTADIO ROBERTO YAÑEZ DISTRITO DE SAN VICENTE DE CAÑETE DE LA PROVINCIA DE CAÑETE DEL DEPARTAMENTO DE LIMA"** CON CUI N° 2611180.

VI. ALCANCES DEL SERVICIO

El proyectista deberá ser una persona Natural o Jurídica, encargado de Elaborar el Expediente Técnico definitivo, del proyecto denominado proyecto **"MEJORAMIENTO DEL SERVICIO DE PRÁCTICA DEPORTIVA Y/O RECREATIVA EN EL ESTADIO ROBERTO YAÑEZ DISTRITO DE SAN VICENTE DE CAÑETE DE LA PROVINCIA DE CAÑETE DEL DEPARTAMENTO DE LIMA"** CON CUI N° 2611180. El estudio debe considerar la recolección de información, de los trabajos de campo y los trabajos de gabinete, la información de campo a requerirse y su alcance se determinarán en base al desarrollo del Proyecto.

El objetivo de la Consultoría materia de los **Términos De Referencia (TDR)**, es la obtención del Expediente Técnico definitivo, el mismo que deberá sustentar en los estudios básicos necesarios para este tipo de proyectos, los cuales estarán sujetos al proyecto de Pre-Inversión y a las normativas existentes sobre proyectos de dicha infraestructura.

La Entidad considera el desarrollo del Proyecto, comprendiendo todos los diseños necesarios, en todas las especialidades involucradas para la ejecución del mismo, que permitan cumplir con las metas definidas e indicadas en las etapas y en los alcances del estudio, debiendo el PROYECTISTA preparar el Expediente Técnico, de manera que la Licitación del Proyecto y ejecución de la obra se realice sin necesidad de adicionales, rectificaciones y problemas de orden técnico y/o constructivo. EL PROYECTISTA, desarrollará el presente Estudio Definitivo, para lo cual deberá realizar las siguientes actividades y coordinaciones:

6.1. ESTUDIO BASICOS

Para el inicio de la elaboración del estudio el PROYECTISTA deberá plantear un plan de trabajo que consiste en conceptualizar el estudio, plantear el enfoque y la metodología del desarrollo del mismo. Para consolidar el proceso, se requiere asegurar la libre disponibilidad de los terrenos sobre los cuales se distribuirán las estructuras indicadas en el estudio viabilizado.

El Expediente Técnico estará constituido por planos por especialidades, especificaciones técnicas, metrados y presupuestos, análisis de precios unitarios, relación de insumos, presupuesto analítico de gastos generales, gastos de liquidación, gastos de supervisión del proyecto, analítico de costo directo, estudio de línea base, cronograma de ejecución, calendario de adquisiciones, estudio de ruta crítica, cotización de los insumos con mayor incidencia, resumen ejecutivo, ficha técnica, manual de mantenimiento del infraestructura y los equipos instalados, y memoria descriptiva y memoria de diseño y de cálculo por especialidades, fórmulas de reajuste de precios, estudios técnicos topográficos y de suelos, así mismo estudio de impacto ambiental y la certificación ambiental de acuerdo a la norma del SEIA (SISTEMA NACIONAL DE ESTUDIO DE IMPACTO AMBIENTAL), aprobada y emitida por la autoridad competente; certificación y opinión técnica favorable del SERNAMP, estudios geológicos, planificación e identificación de peligros disminución del riesgos, identificación de vulnerabilidades, (evaluación del Riesgo de desastres); tecnologías de posicionamiento espacial (GEOREFERENCIACION EN EL SISTEMA AWGS 84); certificado de inexistencia de restos arqueológicos (CIRA), plan de manejo de residuos biológicos (EXCRETAS); la relación de ensayos y/o pruebas que se requieran, también Términos de Referencia para Capacitación y Especificaciones Técnicas para Adquisición de Mobiliarios y Equipos. Además, deberá cumplir con los aspectos siguientes:

- Tomar conocimiento puntual de las características y condiciones físicas, económicas, técnicas, normativas, funciones, climatológicas, hidrológicas, geológicas, topográficas, diseño de edificación, cálculos estructurales, etc, que tenga implicancias en el desarrollo del proyecto.
- Definir las características técnicas de diseño del proyecto señalado.
- Establecer las especificaciones de construcción del proyecto indicado.
- Establecer el costo de la obra, así como el plazo mínimo de ejecución de la misma.

"Cuna y Capital del Arte Negro Nacional"
"Cañete Valle Bendito y Productivo"

156



MUNICIPALIDAD PROVINCIAL DE CAÑETE

SUB GERENCIA DE OBRAS PÚBLICAS Y PROYECTOS DE INVERSIÓN

"Año del Bicentenario de la consolidación de nuestra Independencia, y de la conmemoración de las heroicas batallas de Junín y Ayacucho".



- El expediente técnico deberá ser elaborado de manera tal que, al momento de ejecutar la obra, no se haga necesaria la aprobación de partidas adicionales, o rectificaciones por omisiones, errores, falta de previsión o planificación; salvo casos extremos e imprevisibles, bajo exclusiva responsabilidad de "EL CONSULTOR".

La consolidación tiene por finalidad evaluar y dar consistencia a las soluciones propuestas en el Estudio de Pre Inversión, dejando perfectamente definidos los componentes que constituirán este proyecto; esta actividad es importante porque podrían darse circunstancias que obliguen al PROYECTISTA a efectuar algunos ajustes a las propuestas técnicas seleccionados en la fase de Pre inversión.

6.1.1. Recopilación de Información Existente

En esta etapa el PROYECTISTA deberá efectuar un trabajo de campo de corta duración en la zona del proyecto, a fin de realizar y presentar un diagnóstico completo sobre la situación actual del área donde se desarrollará el proyecto, haciendo la descripción y evaluación detallada de los componentes y confrontando la información proporcionada por el estudio de Pre inversión debiendo complementarla y actualizarla con el fin de disponer de mayores elementos de juicio para una óptima formulación del Estudio Definitivo.

Recopilar la información existente de carácter técnico, mediante la documentación alcanzada por la entidad competente y de la que se considere necesaria y complementaria para el desarrollo del estudio.

Recopilar la información de campo que debe comprender, entre otras cosas, la verificación de los planos aprobados por la Municipalidad o Entidad oficial competente, para las habilitaciones incluidas en el área en estudio.

Se deberá coordinar con las Empresas Eléctricas, Telefónicas y el Ministerio de Agricultura, PROVIAS, Ministerio de Transporte y Comunicaciones con el fin de evitar interferencia de sus redes y/o canales existentes con la infraestructura proyectada.

6.1.2. Reconocimiento del Terreno

El PROYECTISTA deberá efectuar un minucioso recorrido del área donde se desarrollará el proyecto para evaluar, comprobar y verificar las condiciones en que se encuentra la misma, permitiendo manejar parámetros técnicos para la solución propuesta. En este reconocimiento, comprobará cualquier modificación que se haya presentado en el área del proyecto respecto de la información existente con que cuenta y que serán considerados en el estudio, debiendo actualizar cualquier cambio producido por nuevas instalaciones o construcciones, cambios o variaciones en la topografía o cualquier otra característica o condicionante física que se haya presentado en el área del proyecto. Cabe señalar que el PROYECTISTA deberá tomar en cuenta el tipo de usuarios finales que tendrá el proyecto, razón por la cual el estudio deberá adecuarse a sus necesidades.

6.1.3. Estudio Topográfico

El PROYECTISTA deberá realizar el reconocimiento de campo compuesto por el equipo técnico designado para los levantamientos topográficos con el objetivo de definir el trazo de las obras lineales y la ubicación de las obras no lineales (si fuese el caso).

El PROYECTISTA deberá ubicar los BM's oficiales y efectuar el transporte de cotas y coordenadas en el área del Proyecto. Todas las cotas y coordenadas deberán estar referidas al mismo BM debiendo utilizarse las coordenadas del Sistema UTM.

Además, una exactitud posicional submétrica ajustados por GPS. Los levantamientos topográficos, se efectuarán mediante Estación Total con coordenadas UTM, con equidistancia de las curvas de nivel adecuadas a su fin, como se indica a continuación:

"Cuna y Capital del Arte Negro Nacional"
"Cañete Valle Bendito y Productivo"

155



MUNICIPALIDAD PROVINCIAL DE CAÑETE

SUB GERENCIA DE OBRAS PÚBLICAS Y PROYECTOS DE INVERSIÓN

"Año del Bicentenario, de la consolidación de nuestra Independencia, y de la conmemoración de las heroicas batallas de Junín y Ayacucho"



- Levantamiento topográfico de las obras a ejecutar, tomando como referencia lo existente en el área del proyecto, anexando a éste las ampliaciones actuales y futuras a escala conveniente y con curvas de nivel equidistantes a 1.00 metros.
- Poligonal Básica, con coordenadas UTM y nivelación diferencial.
- Se indicará toda información superficial encontrada: vías, pavimentos, bermas, jardines, árboles, postes, buzones, canales y otros detalles que sean relevantes.

6.1.4. Estudio de Mecánica de Suelos

El Estudio de Suelos que permitirá determinar la agresividad de éstos, a elementos como el concreto, fierro, etc. deberá incluir el análisis de la calidad físico química del suelo, donde se ubicarán las instalaciones proyectadas.

Se deberá considerar las recomendaciones para la protección e instalación de los cimientos de la infraestructura.

Se deberán efectuar toma de muestras y ensayos para determinar la calidad física química de cada tipo de suelo, por donde se instalarán los cimientos de las estructuras, determinando la agresividad del terreno al material de la tubería, concreto, fierro y otros materiales de la obra. En base a esto se establecerá las medidas de protección adecuadas para cada material.

Se determinará la capacidad portante de los suelos, a diferentes profundidades considerando las recomendaciones para la cimentación y diseño de las estructuras que sean necesarias.

En general, se deberán considerar las normas técnicas vigentes a nivel nacional e internacional.

Las investigaciones geotécnicas y su interpretación tienen por objeto determinar las características del suelo en el área del proyecto donde se ejecutarán las obras y en las áreas de "material de préstamo, de manera que se suministre los subsidios necesarios de capacidad de soporte, estabilidad, impermeabilidad y agresividad del suelo.

6.1.5. Evaluación de Impacto Ambiental

Se deberá analizar los factores positivos y negativos generados por el Proyecto en los casos que sea significativo su impacto en el medio ambiente. En el caso que los efectos negativos generados por el proyecto sean significativos, se deberá proponer un "Plan de Mitigación", con sus cálculos de costos correspondientes, que será incorporado en el flujo de costos del Proyecto. Es importante que el PROYECTISTA realice coordinaciones con los representantes de las habilitaciones beneficiadas con el proyecto, a fin de mostrarles las bondades del mismo y obtener su reconocimiento y apoyo en la etapa de ejecución de obras, difundiendo además entre el vecindario.

Los presentes Términos de Referencia son de carácter general, por tanto, se podrán suprimir o incluir ensayos de campo y/o laboratorio, necesarios para el desarrollo del proyecto.

6.2. DESARROLLO DEL PROYECTO

Luego de concluida la Primera Etapa del Estudio y aprobados los estudios básicos, el PROYECTISTA procederá a la ejecución del Estudio Definitivo de Ingeniería y a la preparación del Expediente Técnico correspondiente.

El PROYECTISTA seleccionará y especificará en el expediente técnico, los equipos más apropiados a ser incorporados en los sistemas a diseñar, estableciendo las características de los mismos, los materiales apropiados a la vida útil de dichos sistemas, las facilidades para el control, así como los términos del suministro de los materiales y equipos, garantías, instrucciones para su montaje, pruebas de recepción y las previsiones para su fácil inspección, mantenimiento, reparación y reemplazo.

"Cuna y Capital del Arte Negro Nacional"
"Cañete Valle Bendito y Productivo"

154



MUNICIPALIDAD PROVINCIAL DE CAÑETE

SUB GERENCIA DE OBRAS PÚBLICAS Y PROYECTOS DE INVERSIÓN

"Año del Bicentenario, de la consolidación de nuestra Independencia, y de la conmemoración de las heroicas batallas de Junín y Ayacucho".



El proyecto estará sujeto a lo establecidos en el Proyecto de Inversión Pública. No siendo estos trabajos limitativos en la elaboración del proyecto; todos los sistemas estructurales, redes y otros deben estar debidamente sustentados técnicamente mediante cálculos de diseño y de acuerdo al RNE.

La solución técnica de diseño y detalles deberá ser planteado por el PROYECTISTA en respuesta a las necesidades técnicas basada en el problema y estados actuales existentes en el terreno y de acuerdo a las normas y reglamentos vigentes.

Para cumplir con el alcance del Proyecto el PROYECTISTA debe:

- Compatibilizar al Proyecto de Inversión Pública – Perfil, aprobado
- Elaborar el Expediente Técnico a nivel de Estudio Definitivo.
- En caso de que la realidad encontrada en campo o que, en la elaboración del expediente técnico del proyecto, se encuentre incompatibilidad con lo especificado en el Proyecto de Inversión Pública – Estudio de Pre-Inversión, primará el resultado obtenido en el desarrollo del proyecto, el cual deberá ser ejecutado, teniendo en cuenta la normatividad vigente al respecto.
- Ejecutar los trabajos de acuerdo a lo señalado en el Expediente Técnico que se elaborará y que será aprobado por la Gerencia de Obras, Desarrollo Urbano y Rural de la Entidad.
- Reconocimiento y diagnóstico de la zona de estudio
- Reuniones de coordinación
- Levantamiento topográfico
- Ensayos de campo y/o laboratorio El consultor deberá presentar documentos de coordinación y/o autorización con las entidades que prestan servicios públicos (EMAPA, LUZ DEL SUR, TGP, ETC) en el área de influencia dependiendo del tipo de PIP y si es que lo ameritara dicha autorización.
- El servicio de consultoría a contar deberá cumplir y demostrar la relación estratégica del PIP, deberá cumplir con lo indicado en las metodologías especificación publicadas en el portal del Ministerio de Economía y Finanzas y/o deberá de realizar las siguientes actividades:

1. INDICE NUMERADO.

2. RESUMEN EJECUTIVO.

- 2.1. Objetivo del estudio
- 2.2. Antecedentes del proyecto
- 2.3. Características Generales.
- 2.4. Descripción del Sistema Existente
- 2.5. Consideraciones del Sistema Projectado (de ser el caso).
- 2.6. Descripción técnica del proyecto.
- 2.7. Cuadro de Resumen de Metas.
- 2.8. Cuadro de Resumen de Presupuesto con fecha de referencia.
- 2.9. Modalidad de Ejecución.
- 2.10. Sistema de Contratación.
- 2.11. Plazo de Ejecución.
- 2.12. Otros.

3. MEMORIA DESCRIPTIVA GENERAL Y POR ESPECIALIDAD

- 3.1. MEMORIA DESCRIPTIVA SEGURIDAD Y SALUD
- 3.2. MEMORIA DESCRIPTIVA ARQUITECTURA
- 3.3. MEMORIA DESCRIPTIVA ESTRUCTURAS Y CALCULO DE ESTRUCTURAS
- 3.4. MEMORIA DESCRIPTIVA INSTALACIONES SANITARIAS
- 3.5. MEMORIA DESCRIPTIVA INSTALACIONES ELECTRICAS
- 3.6. MEMORIA DESCRIPTIVA INSTALACIONES ELECTROMECANICAS
- 3.7. MEMORIA DESCRIPTIVA INSTALACIONES ESPECIALES
- 3.8. MEMORIA DESCRIPTIVA EQUIPAMIENTO Y/O MOBILIARIO

4. ESPECIFICACIONES TECNICAS POR ESPECIALIDAD

- 4.1. ESPECIFICACIONES TECNICAS SEGURIDAD Y SALUD
- 4.2. ESPECIFICACIONES TECNICAS ARQUITECTURA
- 4.3. ESPECIFICACIONES TECNICAS ESTRUCTURAS
- 4.4. ESPECIFICACIONES TECNICAS INST. SANITARIAS
- 4.5. ESPECIFICACIONES TECNICAS INST. ELECTRICAS

"Cuna y Capital del Arte Negro Nacional"
"Cañete Valle Bendito y Productivo"

157



MUNICIPALIDAD PROVINCIAL DE CAÑETE

SUB GERENCIA DE OBRAS PÚBLICAS Y PROYECTOS DE INVERSIÓN

"Año del Bicentenario, de la consolidación de nuestra Independencia, y de la conmemoración de las heroicas batallas de Junín y Ayacucho"



- 4.6. ESPECIFICACIONES TÉCNICAS INST. ELECTROMECÁNICAS
- 4.7. ESPECIFICACIONES TÉCNICAS INST. ESPECIALES
- 4.8. ESPECIFICACIONES TÉCNICAS EQUIPAMIENTO Y/O MOBILIARIO

5. INGENIERIA DEL PROYECTO

- 5.1. ESTUDIOS TOPOGRÁFICOS (PLANOS, ANÁLISIS DE LUGAR)
- 5.2. ESTUDIO DE MECÁNICA DE SUELOS Y/O INFILTRACIÓN
- 5.3. ESTUDIO DE CANTERAS
- 5.4. ESTUDIO DE FUENTES DE AGUA (ANÁLISIS FÍSICO QUÍMICO Y BACTERIOLÓGICO)
- 5.5. ESTUDIO HIDROGEOLÓGICO
- 5.6. ESTUDIO DE IMPACTO AMBIENTAL
- 5.7. INFORME DE EVALUACIÓN DE RIESGO Y VULNERABILIDAD
- 5.8. INFORME DEL DISEÑO DE MEZCLAS (210kg/cm², 175 kg/cm², 140kg/cm²)
- 5.9. MEMORIAS DE CÁLCULO POR ESPECIALIDAD.

6. METRADOS.

- 5.1. HOJA RESUMEN DE METRADOS POR ESPECIALIDAD
- 5.2. PLANILLA Y SUSTENTO DE METRADOS POR ESPECIALIDAD

7. PRESUPUESTO.

7.1. ESTRUCTURA DEL PIE PRESUPUESTO PARA EJECUCIÓN DE OBRA

ITEM	DESCRIPCION	DENOMINACION
1.00	COSTO DIRECTO	A
2.00	GASTOS GENERALES	B
3.00	UTILIDAD	C
4.00	SUB TOTAL 1	1=A+B+C
5.00	IVG = P%*(SUB TOTAL 1)	D
6.00	SUB TOTAL 2 (VALOR REFERENCIAL)	2=1+D
7.00	GASTOS DE SUPERVISION	E
8.00	GASTOS DE ELABORACION DE EXPEDIENTE TECNICO	G
9.00	PRESUPUESTO TOTAL 3	3=1+2+E+G

(*) COSTO DIRECTO: El precio de los insumos no incluye IG.V.

Donde:

- P= Porcentaje de IG.V. Vigente (18%)
- Costo directo: Debe considerarse todos los insumos y recursos necesarios para la ejecución de la Obra o Proyecto.
- Gastos Generales: Comprende los gastos Generales Fijos y Variables, los cuales deben elaborarse tomando en consideración el plazo de ejecución de Obra.
- Gastos de Inspección y/o Supervisión: Corresponde hasta el 10 % para obras por contrata y de hasta 5% para proyecto que se ejecutaran por Administración Directa.
- Gastos de Elaboración del Expediente Técnico: Comprende el costo necesario para la elaboración y evaluación del Expediente Técnico.
- Gastos de Supervisión del expediente Técnico: Comprende los gastos necesarios para la Evaluación del Expediente Técnico, el mismo que debe tener un Valor referencial de hasta el 30 % del Costo de elaboración del Expediente Técnico.

7.2. PRESUPUESTO ANALITICO

- 7.2.1. COSTO DIRECTO
- 7.2.2. GASTOS GENERALES FIJOS Y VARIABLES
- 7.2.3. GASTOS DE INSPECCION Y/O SUPERVISION
- 7.2.4. GASTOS DE ELABORACION DE EXPEDIENTE TECNICO

"Cuna y Capital del Arte Negro Nacional"
"Cañete Valle Bendito y Productivo"

152



MUNICIPALIDAD PROVINCIAL DE CAÑETE

SUB GERENCIA DE OBRAS PÚBLICAS Y PROYECTOS DE INVERSIÓN

"Año del Bicentenario, de la consolidación de nuestra Independencia, y de la conmemoración de las heroicas batallas de Junín y Ayacucho".



7.2.5. GASTOS DE EVALUACIÓN DE EXPEDIENTE TÉCNICO

7.3. FLETES

7.3.1. CÁLCULO DE FLETE TERRESTRE

7.3.2. CÁLCULO DE FLETE FLUVIAL

7.4. MOVILIZACIÓN Y DESMOVILIZACIÓN DE EQUIPOS

7.4.1. CÁLCULO DE MOVILIZACIÓN Y DESMOVILIZACIÓN DE EQUIPOS

7.5. ANÁLISIS DE PRECIOS UNITARIOS POR ESPECIALIDAD

7.5.1. SEGURIDAD Y SALUD

7.5.2. ESTRUCTURAS

7.5.3. ARQUITECTURA

7.5.4. INSTALACIONES SANITARIAS

7.5.5. INSTALACIONES ELÉCTRICAS

7.5.6. INSTALACIONES ELECTROMECÁNICAS

7.5.7. INSTALACIONES ESPECIALES

7.5.8. EQUIPAMIENTO Y/O MOBILIARIO

7.6. RELACIONES DE INSUMOS POR ESPECIALIDAD

7.6.1. SEGURIDAD Y SALUD

7.6.2. ESTRUCTURAS

7.6.3. ARQUITECTURA

7.6.4. INSTALACIONES SANITARIAS

7.6.5. INSTALACIONES ELÉCTRICAS

7.6.6. INSTALACIONES ELECTROMECÁNICAS

7.6.7. INSTALACIONES ESPECIALES

7.6.8. EQUIPAMIENTO Y/O MOBILIARIO

7.7. FÓRMULA POLINOMICA

7.8. CRONOGRAMAS

7.8.1. CRONOGRAMA GANTT DE EJECUCIÓN DE OBRA

7.8.2. CRONOGRAMA VALORIZADO DE AVANCE DE OBRA

7.8.3. CRONOGRAMA VALORIZADO DE ADQUISICIÓN DE MATERIALES

7.9. OTROS

7.9.1. Cotizaciones

7.9.2. Panel fotográfico

7.9.3. Documento que acredite la titularidad del inmueble en coordinación con la Municipalidad Provincial de Cañete

7.9.4. Documento de compromiso para el suministro de los servicios de agua desagüe y energía eléctrica.

7.9.5. Certificado emitido por el Ministerio de Cultura de la inexistencia de restos arqueológicos en el área de intervención (CIRA)

7.9.6. Actas de libre disponibilidad del terreno, actas de operación y mantenimiento y actas de mano de obra no calificada.

7.9.7. Actas de reuniones participativas.

7.9.8. Certificados de Habilidad Profesional (Original) de cada uno de los especialistas que intervinieron en la elaboración del proyecto.

7.11. PLANOS POR ESPECIALIDAD

7.11.1. UBICACIÓN

7.11.2. LEVANTAMIENTO TOPOGRÁFICO

7.11.3. UBICACIÓN DE CANTERAS

7.11.4. PLANO DE DISPOSICIÓN FINAL DE DESMONTES

7.11.5. OBRAS PROVISIONALES (CAMPAMENTO)

"Cuna y Capital del Arte Negro Nacional"

"Cañete Valle Bendito y Productivo"

151



MUNICIPALIDAD PROVINCIAL DE CAÑETE

SUB GERENCIA DE OBRAS PÚBLICAS Y PROYECTOS DE INVERSIÓN

"Año del Bicentenario de la consolidación de nuestra Independencia, y de la conmemoración de las heroicas batallas de Junín y Ayacucho".



- 7.11.6. SEGURIDAD Y SALUD
- 7.11.7. ESTRUCTURAS
- 7.11.8. ARQUITECTURA
- 7.11.9. INSTALACIONES SANITARIAS
- 7.11.10. INSTALACIONES ELECTRICAS
- 7.11.11. INSTALACIONES ELECTROMECANICAS
- 7.11.12. INSTALACIONES ESPECIALES
- 7.11.13. MOBILIARIO Y/O EQUIPAMIENTO

6.3. NORMAS

Para la elaboración del Expediente Técnico, se deberá tomar en cuenta las Disposiciones Legales y Normas Técnicas vigentes:

- Normas de INDECOPI.
- Normas de los concesionarios de los servicios públicos de energía eléctrica y de comunicaciones,
- Estudio de Pre Inversión a Nivel de Perfil viabilizado.
- Normas de Arquitectura, Estructuras, Instalaciones Sanitarias, Instalaciones Eléctricas y Mecánicas del Reglamento Nacional de Edificaciones.
- Norma Técnica de Salud N° 113-MINSA/DIGIEM-V.01
- Norma Técnica de Salud N° 037-MINSA/OGDN-V.01, para Señalización de Seguridad de los Establecimientos de Salud y Servicios Médicos de Apoyo, R.M. N° 897- 2005/MINSA.
- Norma A-120 Accesibilidad para personas con discapacidad y de las personas adultos mayores
- Norma Técnica para diseño de elementos de apoyo para personas discapacitadas, R.M. N° 072-1999-SA/DM.
- Norma Técnica para proyectos de arquitectura hospitalaria. RM N° 482-1996- SA/DM.
- Norma Técnica para proyectos de Arquitectura y equipamiento de las unidades de emergencia de establecimientos de salud. RM N° 064-2001- SA/DM.
- Guía para protección de establecimientos de salud antes desastres naturales, R.M. N° 335-2005/MINSA.
- Listado de equipos biomédicos básicos para establecimientos de salud. R.M. N° 588-2005/MINSA.
- Documento Técnico: Lineamientos para la elaboración del plan de equipamiento de establecimientos de salud. Noviembre 2012.
- Norma Técnica, Metrados para Obras de Edificación y Habitaciones Urbanas.
- Código Nacional de Electricidad
- Normas sobre consideraciones de mitigación ambiental, riesgo ante cualquier desastre en términos de organización, función y estructura.
- Ley del Sistema Nacional de Áreas Protegidas y su reglamentación.

VII. CARACTERISTICAS MINIMAS DEL POSTOR

1. EQUIPO PROFESIONAL Y AUXILIAR

15.1 PERFIL DEL CONSULTOR

- El postor debe tener Categoría **C** o superior en consultoría de obras urbanas edificaciones y afines; además acreditar un monto facturado acumulado equivalente (1.0) veces el valor referencial por la contratación de servicios de consultoría de obra iguales o similares al objeto de la convocatoria, durante los diez años (10) años anteriores a la fecha de la presentación de ofertas que se computarán desde la fecha de la conformidad o emisión del comprobante de pago, según corresponda.
* Se consideran servicios de consultoría de obra similares a los siguientes: la Elaboración de Expedientes Técnicos y/o Estudios Definitivos referidos a: Construcción y/o Reconstrucción y/o Remodelación y/o mejoramiento y/o Ampliación y/o Sustitución y/o creación o la combinación de cualquiera de los términos de complejos deportivos y/o instituciones educativas públicas siempre que estas contengan la elaboración de centros deportivos.

La experiencia deberá contener actividades de graderías y cobertura.

- Acreditación: La experiencia del postor en la especialidad se acreditará con copia simple de (i) contratos u órdenes de servicios y su respectiva conformidad o constancia de prestación; o (ii) comprobantes de pago cuya cancelación se acredite documental y fehacientemente, con

"Cuna y Capital del Arte Negro Nacional"
"Cañete Valle Bendito y Productivo"



MUNICIPALIDAD PROVINCIAL DE CAÑETE

SUB GERENCIA DE OBRAS PÚBLICAS Y PROYECTOS DE INVERSIÓN

"Año del Bicentenario, de la consolidación de nuestra Independencia, y de la conmemoración de las heroicas batallas de Junín y Ayacucho"



voucher de depósito, nota de abono, reporte de estado de cuenta, cualquier otro documento emitido por Entidad del sistema financiero que acredite el abono o mediante cancelación en el mismo comprobante de pago.

15.2 PERFIL DEL EQUIPO PROFESIONAL PERSONAL CLAVE

- **01 Jefe de Proyecto**
Responsable del estudio, Especialista, Ingeniero, Jefe de Proyecto, Supervisor, Gerente, Responsable o la combinaciones de estos, Con experiencia igual o mayor a 03 años, computados desde la fecha de la colegiatura, en la elaboración o supervisión de expedientes técnicos o de estudios definitivos o edificaciones en general, lo cual se acreditará con copias simples de: i) Contrato con su respectiva conformidad, o ii) Constancias, o iii) Certificados, o iv) cualquier otro documento que, de manera fehaciente, demuestre su experiencia.
- **01 Especialista en Arquitectura:**
Arquitecto, Especialista en Arquitectura, Arquitecto, Jefe de Proyecto, Supervisor, gerente o la combinaciones de estos, Con experiencia igual o mayor a 01 año, computados desde la fecha de la colegiatura, en la elaboración o supervisión de expedientes técnicos o de estudios definitivos o edificaciones en general, lo cual acreditará con copias simples de: i) Contrato con su respectiva conformidad, o ii) Constancias, o iii) Certificados, o iv) cualquier otro documento que, de manera fehaciente, demuestre su experiencia.
- **01 Especialista en Estructuras:**
Ing. Civil, Especialista en Estructura, Ingeniero estructural, jefe, supervisor o la combinaciones de estos, Con experiencia igual o mayor a 01 año, computados desde la fecha de la colegiatura, en la elaboración o supervisión de expedientes técnicos o de estudios definitivos o edificaciones en general, lo cual acreditará con copias simples de: i) Contrato con su respectiva conformidad, o ii) Constancias, o iii) Certificados, o iv) cualquier otro documento que, de manera fehaciente, demuestre su experiencia.
- **01 Especialista en Costos y Presupuestos:**
Ing. Civil, Especialista en Costos y Presupuestos, jefe, Responsable, supervisor o la combinaciones de estos, Con experiencia igual o mayor a 01 año, computados desde la fecha de la colegiatura, en la elaboración o supervisión de expedientes técnicos o de estudios definitivos o edificaciones en general, lo cual acreditará con copias simples de: i) Contrato con su respectiva conformidad, o ii) Constancias, o iii) Certificados, o iv) cualquier otro documento que, de manera fehaciente, demuestre su experiencia.
- **01 Especialista en Instalaciones Sanitarias:**
Ing. Civil y/o Ing. Sanitario, Especialista en Instalaciones Sanitarias, jefe, Responsable, supervisor o la combinaciones de estos, Con experiencia igual o mayor a 01 año, computados desde la fecha de la colegiatura, en la elaboración o supervisión de expedientes técnicos o de estudios definitivos o edificaciones en general, lo cual acreditará con copias simples de: i) Contrato con su respectiva conformidad, o ii) Constancias, o iii) Certificados, o iv) cualquier otro documento que, de manera fehaciente, demuestre su experiencia.
- **01 Especialista en Instalaciones Eléctricas y Electromecánicas:**
Ing. Electricista y/o Ing. Electromecánico, Especialista en Instalaciones eléctricas y Electromecánicas, jefe, Responsable, supervisor o la combinaciones de estos, Con experiencia igual o mayor a 01 año, computados desde la fecha de la colegiatura, en la elaboración o supervisión de expedientes técnicos o de estudios definitivos o edificaciones en general, lo cual acreditará con copias simples de: i) Contrato con su respectiva conformidad, o ii) Constancias, o iii) Certificados, o iv) cualquier otro documento que, de manera fehaciente, demuestre su experiencia.

2. FORMA DE ACREDITAR LA EXPERIENCIA DEL PERSONAL

Acreditar con cualquiera de los siguientes documentos:

- (i) Copia simple de contratos y su respectiva conformidad,
- (ii) Constancias,
- (iii) Certificados,
- (iv) Cualquier otra documentación que de manera fehaciente demuestre la experiencia del personal clave

"Cuna y Capital del Arte Negro Nacional"
"Cañete Valle Bendito y Productivo"

104



MUNICIPALIDAD PROVINCIAL DE CAÑETE

SUB GERENCIA DE OBRAS PÚBLICAS Y PROYECTOS DE INVERSIÓN

"Año del Bicentenario, de la consolidación de nuestra Independencia, y de la conmemoración de las heroicas batallas de Junín y Ayacucho".



propuesto

Los mismos que será acreditados para la firma de contrato conforme los requisitos de calificación.

3. EQUIPAMIENTO ESTRATEGICO RECURSOS FISICOS MINIMOS

N°	Descripción	Unidad	Cantidad
1	Equipo de Nivel de Ingeniero. Descripción; Este instrumento cuenta con nivel óptico consta con antejo de teodolito con retículo estadimétrico, nivel de burbuja, que permita mantener la horizontalidad, con un nivel de entre 20 y 25 aumentos, miras centimetradas de doble milímetro y con precisiones de 7 mm por km de nivelación. Con una ANTIGÜEDAD NO MAYOR DE 10 AÑOS , con certificados de calibración u otros documentos de validez del buen estado.	UND	01
2	Equipo de Estación Total. Descripción; Se denomina estación total a un aparato topográfico electro-óptico utilizado para topografía, cuyo instrumento cuenta con distanciómetro, microprocesador electrónico, pantalla alfanumérica de cristal líquido (LCD), leds de avisos, iluminación independiente de la luz solar, calculadora, distanciómetro, trackeador (seguidor de trayectoria) y en formato electrónico, trípode de posicionamiento, nivel de estacionamiento, miras ópticas, con luz infrarroja para determinar distancias los cuales son componentes para dicho instrumento. Con una ANTIGÜEDAD NO MAYOR DE 10 AÑOS , con certificados de calibración u otros documentos de validez del buen estado.	UND	01
3	Cámara fotográfica Digital. Descripción; Es un sistema electrónico de cámara fotográfica digital para trabajos de ingeniería los cuales son de 20 megapíxeles, visor óptico, grabación en 4K, pantalla móvil, conexión wifi, bluetooth etc. Incluye cargador y otros accesorios, Con una ANTIGÜEDAD NO MAYOR A 5 AÑOS	UND	01

Acreditación:

Copia de documentos que sustenten la propiedad, la posesión, el compromiso de compra venta o alquiler u otro documento que acredite la disponibilidad del requisito de calificación equipamiento estratégico. En el caso que el postor ganador sea un consorcio los documentos de acreditación de este requisito pueden estar a nombre del consorcio o de uno de sus integrantes.

Los mismos que será acreditados para la firma de contrato conforme los requisitos de calificación.

4. OBLIGACIONES Y RESPONSABILIDADES DEL CONSULTOR:

- Realizar la Inspección Ocular y Evaluación de la Infraestructura Existente, de ser el caso; se presentará y/o elaborará lo siguiente:
 - Informe Técnico de la Evaluación Integral realizada a toda la infraestructura y sus recomendaciones, de ser el caso.
 - 10 o más fotografías impresas de la edificación (detalles y panorámicas) interior de cada ambiente y fotos por niveles, debidamente comentadas, de ser el caso.
 - Archivo digital con un mínimo de 10 fotos del área a intervenir.
- Realizar el levantamiento topográfico georeferenciado del terreno donde se proyectará la infraestructura y sus colindantes.
- Elaborar y presentar el Estudio de Mecánica de Suelos con fines de cimentación, el número de puntos

"Cuna y Capital del Arte Negro Nacional"
"Cañete Valle Bendito y Productivo"

148



MUNICIPALIDAD PROVINCIAL DE CAÑETE

SUB GERENCIA DE OBRAS PÚBLICAS Y PROYECTOS DE INVERSIÓN

"Año del Bicentenario, de la consolidación de nuestra Independencia, y de la conmemoración de las heroicas batallas de Junín y Ayacucho".



- y la profundidad de investigación, así como el contenido serán de acuerdo a la Norma E.050 Suelos y Cimentaciones del Reglamento Nacional de Edificaciones.
- d) Elaborar y presentar el Estudio de Impacto Ambiental, donde se muestre y mida el impacto sobre la naturaleza y los modos de resarcir los daños ocasionados por la construcción de la infraestructura.
 - e) Elaborar el estudio de Riesgo y Vulnerabilidad.
 - f) Presentación del Certificado de Inexistencia de Restos Arqueológicos CIRA.
 - g) Desarrollar el anteproyecto arquitectónico que contemple la programación respondiendo al análisis y evaluación de la demanda del perfil aprobado, de acuerdo a la normativa técnica de salud.
 - h) Desarrollar el Expediente Técnico en todas sus especialidades (Arquitectura, Estructuras, Instalaciones Sanitarias, Instalaciones Eléctricas y Mecánicas, Redes de Cableado Estructural); conforme a la Norma Técnica de salud y el Reglamento Nacional de Edificaciones, incluyendo Equipamiento Médico Instrumental y Mobiliario, y Capacitación.
 - i) Elaborar los estudios complementarios que permitan lograr las metas del proyecto con calidad y de acuerdo a las exigencias de las Entidades encargadas de aprobarlas tales como: estudio de impacto ambiental, estudio de riesgo y vulnerabilidad, autorización de uso de recurso hídrico, etc.
 - j) El consultor asumirá la responsabilidad técnica total por lo servicios profesionales prestados para la elaboración del Expediente Técnico.
 - k) Complementar y compatibilizar la información en todas las especialidades (Arquitectura, Estructuras, Instalaciones Sanitarias, Instalaciones Eléctricas, y Otros) para lograr los objetivos del expediente técnico.
 - l) Mantener una comunicación continua y coordinada con la Sub Gerencia de Obras y Proyectos de Inversión, que permita cumplir con el desarrollo del Expediente Técnico en todas sus especialidades conforme a la normativa vigente.
 - m) En atención a que el consultor es el responsable absoluto de la elaboración del expediente definitivo realizado, deberá garantizar la calidad del Expediente y responderá del trabajo realizado, de acuerdo a las normas legales tiene un plazo de responsabilidad no menor de 03 años. Por lo que, en caso de ser requerido para cualquier aclaración o corrección, así como modificaciones necesarias, bajo responsabilidad de sanción.

VIII. FUENTES DE INFORMACION

La entidad proporcionará a solicitud del Consultor que obtenga la Buena PRO la siguiente Información Digitalizada, lo cual no condiciona ni modifica la fecha del inicio contractual:

- Estudio de pre inversión aprobado del proyecto, "MEJORAMIENTO DEL SERVICIO DE PRÁCTICA DEPORTIVA Y/O RECREATIVA EN EL ESTADIO ROBERTO YAÑEZ DISTRITO DE SAN VICENTE DE CAÑETE DE LA PROVINCIA DE CAÑETE DEL DEPARTAMENTO DE LIMA" CON CUI N° 2611180., físico y/o digitalizado.
- Documentos de propiedad o que acrediten titularidad
- Parámetros de presentación del expediente técnico (Texto, fotografías, planos)

Siendo de responsabilidad del consultor la complementación; así como, la obtención de documentación adicional que se requiere (permisos, licencias, certificados, constancia de defensa civil, coordinación de ser necesario con los sectores competentes en autorizaciones como SERNAMP, INRENA, ANA, MINISTERIO DE CULTURA, INDECI, MUNICIPALIDADES, etc.)

IX. REFERIDO AL EQUIPO TECNICO

El consultor designará a un Arquitecto o Ing. Civil como jefe de proyecto, quien será el responsable de la conducción y elaboración del Plan de Trabajo, que será entregado junto con la documentación de staff de profesionales (C.V. documentado) que desarrollará el expediente técnico definitivo, los C.V. se entregarán como parte de la propuesta técnica-económica y el plan de trabajo serán entregados a la suscripción del contrato. El jefe de proyecto estará a cargo de todo el equipo, será quien coordine directamente con la Sub Gerencia de Obras y Proyectos de Inversión, de la Municipalidad Provincial de Cañete.

X. COORDINACION, SUPERVISION, SEGUIMIENTO Y CONFORMIDAD DEL SERVICIO

A fin de garantizar el buen desarrollo del expediente técnico, la unidad orgánica encargada y/o designada para las acciones de supervisión y/o evaluación de la elaboración del expediente técnico definitivo, será la Sub Gerencia de Obras Publicas y Proyectos de Inversión la MPC. Por lo tanto, la convocatoria de esta unidad

"Cuna y Capital del Arte Negro Nacional"
"Cañete Valle Bendito y Productivo"

147



MUNICIPALIDAD PROVINCIAL DE CAÑETE

SUB GERENCIA DE OBRAS PÚBLICAS Y PROYECTOS DE INVERSIÓN

"Año del Bicentenario, de la consolidación de nuestra Independencia, y de la conmemoración de las heroicas batallas de Junín y Ayacucho".



orgánica el consultor, están obligados asistir para dar alcances sobre el avance del Expediente Técnico y levantamiento de observaciones.

Todos los documentos que se elaboren deberán ser de fácil comprensión y lo suficientemente claros y precisos, de modo que se eviten errores de interpretación, especialmente durante el proceso constructivo.

Las fechas de presentación y los días estipulados deben ser respetados por el consultor después de cada presentación debe levantarse actas y/o constancias, entre el supervisor y el consultor.

La conformidad del servicio se dará por el área Usuaria por la Sub Gerencia de Obras Públicas y Proyectos de Inversión.

XI. PLAZOS DE EJECUCION DEL SERVICIO DE CONSULTORIA

- EL plazo de ejecución del servicio de Consultoría será de 120 (Ciento Veinte) días calendarios; inicia al día siguiente de la suscripción del contrato, debiendo para ello, designar al Jefe de Proyecto, quien participará y será el responsable del desarrollo, seguimiento y control del expediente hasta su aprobación final, así como los profesionales de cada especialidad que participaran en el desarrollo.
- Después de la firma del Contrato deberá presentar el Plan de Trabajo (indicando todas las actividades a desarrollarse y su respectivo cronograma) y el equipo de trabajo (donde el consultor indicará el número, niveles de formación y experiencia de todo el personal) que desarrollará el expediente técnico. Durante el desarrollo del expediente técnico se deberá tener una coordinación permanente con el área usuaria.
- La entrega de la Elaboración del Expediente Técnico Definitivo culminado será según el presente cuadro:

Nº	ENTREGAS	Plazo máximo para la presentación por parte de la firma consultora	Plazo máximo de la firma consultora para subsanar observaciones
Primer Entregable	Se entregará en plan de trabajo correspondiente Inspección ocular Levantamiento Topográfico Planos topográficos	15 d.c	03 d.c
Segundo Entregable	Informe Técnico inicial, Estudios de Mecánica de Suelos e Infiltración, canteras y fuentes de agua, Análisis Físico Químico Bacteriológico de agua, Diseño de Mezclas, Levantamiento Topográfico y Arquitectónico y Avance de Estudio de Impacto Ambiental, Riesgo y vulnerabilidad e Hidrogeológico, inicio de trámite hasta obtener el CIRA, ALA., Inicio de trámite para obtener factibilidad de servicios y punto de diseño eléctrico y suministro de agua y alcantarillado.	40 d.c.	05 d.c.
Tercer Entregable	Proyecto integral de las especialidades arquitectura, estructuras, Instalaciones Eléctricas, sanitarias y especiales, Informe final de estudio de impacto ambiental, Riesgo y vulnerabilidad e Hidrogeológico, factibilidad de servicios del suministro de agua y alcantarillado otorgado por la concesionaria correspondiente. Presentación del avance del anteproyecto.	70 d.c.	05 d.c.

"Cuna y Capital del Arte Negro Nacional"
"Cañete Valle Bendito y Productivo"

146



MUNICIPALIDAD PROVINCIAL DE CAÑETE

SUB GERENCIA DE OBRAS PÚBLICAS Y PROYECTOS DE INVERSIÓN

"Año del Bicentenario de la consolidación de nuestra Independencia, y de la conmemoración de las heroicas batallas de Junín y Ayacucho".



Cuarto Entregable	Expediente Técnico culminado y compatibilizado: resumen ejecutivo, memorias descriptivas, memorias de cálculo, metrados, presupuestos, fórmula polinómica, cronogramas, perspectiva, recorrido virtual, perspectiva 3D, Expedientes Técnicos originales de Licencia de Edificación y de demolición, especificaciones técnicas (por especialidad), especificaciones técnicas de mobiliario y equipamiento y términos de referencia de capacitación. Estudios básicos culminados, certificaciones y autorizaciones emitidas por la autoridad competente.	120 d.c.	05 d.c.
-------------------	--	----------	---------

XII. PRESENTACION DEL ESTUDIO Y LINEAMIENTOS DE PRESENTACION

El **PROYECTISTA** deberá presentar Cuatro (04) entregables en los tiempos que se señalan en el cronograma referencial y deben contener lo siguiente:

• ENTREGABLE N°01

En este entregable se presentará:

Desarrollo de la especialidad de: Plan de Trabajo, Levantamiento Topográfico y estudio de suelos.

- Se presentará 01 ejemplar original (debidamente firmado y sellado por los especialistas) y un CD conteniendo la información digitalizada. El ejemplar original será retornado al especialista para ser adjuntado al expediente técnico definitivo culminado.

• ENTREGABLE N°02

En este entregable se presentará:

- Desarrollo de todas las especialidades: Estructuras, Arquitectura, Instalaciones Sanitarias.

- Se presentará 01 ejemplar original (debidamente firmado y sellado por los especialistas) y un CD conteniendo la información digitalizada.

▪ ENTREGABLE N°03

En este entregable se presentará:

- Desarrollo de todas las especialidades: Instalaciones Eléctricas y Mecánicas, Especiales, Equipamiento y Mobiliario.

- Se presentará 01 ejemplar original (debidamente firmado y sellado por los especialistas) y un CD conteniendo la información digitalizada.

• ENTREGABLE N°04

En este entregable se presentará:

- El desarrollo del Expediente técnico definitivo culminado, debidamente foliado y firmado por los especialistas y con las observaciones absueltas.

- Se presentará 03 ejemplares en original (debidamente foliado, firmado y sellado por los especialistas), 01 ejemplar en copia, con su respectivo CD conteniendo la información digitalizada y editable.

XIII. LUGAR DE PRESTACION

El servicio de consultoría de obra se desarrollará en las oficinas que el consultor haya acreditado para el desarrollo del presente proyecto, ubicada en la provincia de Cañete; la misma que estará debidamente implementada, con área suficiente para el desarrollo de las actividades que se contratan, equipos de oficina de cómputo y de dibujo, teléfono fijo, etc.

"Cuna y Capital del Arte Negro Nacional"
"Cañete Valle Bendito y Productivo"

145



MUNICIPALIDAD PROVINCIAL DE CAÑETE

SUB GERENCIA DE OBRAS PÚBLICAS Y PROYECTOS DE INVERSIÓN

"Año del Bicentenario, de la consolidación de nuestra Independencia, y de la conmemoración de las heroicas batallas de Junín y Ayacucho".



XIV. VALOR REFERENCIAL PARA LA ELABORACION DEL EXPEDIENTE TECNICO

El pago total de la consultoría para la elaboración del expediente técnico definitivo del proyecto "MEJORAMIENTO DEL SERVICIO DE PRÁCTICA DEPORTIVA Y/O RECREATIVA EN EL ESTADIO ROBERTO YAÑEZ DISTRITO DE SAN VICENTE DE CAÑETE DE LA PROVINCIA DE CAÑETE DEL DEPARTAMENTO DE LIMA" CON CUI N° 2611180, es de S/. 774,769.70 (Setecientos Setenta y Cuatro Mil Setecientos Sesenta y Nueve con 70/100 soles), a todo costo, incluye los impuestos de Ley, dicho monto comprende: el personal profesional y técnico calificado, personal de apoyo, materiales equipos y todo cuanto de hecho y de derecho es necesario para el cabal cumplimiento del objeto del contrato.

N°	DESCRIPCION	CANTIDAD	TIEMPO (Meses)	PRECIO UNITARIO (S/.)	TOTAL (S/.)
PERSONAL TECNICO PROFESIONAL					425,000.00
A	Jefe de Proyecto	1.00	4.00	12,000.00	48,000.00
	Especialista en Arquitectura	1.00	4.00	10,000.00	40,000.00
	Especialista en Estructuras	1.00	4.00	10,000.00	40,000.00
	Especialista en Instalaciones Eléctricas y Mecánicas	1.00	4.00	8,000.00	32,000.00
	Especialista en Instalaciones Sanitarias	1.00	4.00	8,000.00	32,000.00
	Especialista en riego y drenaje	1.00	2.00	8,000.00	16,000.00
	Especialista en Costos, Presupuestos y Programación de Obra	1.00	4.00	8,000.00	32,000.00
	Especialista en Estudios de Impacto Ambiental	1.00	2.00	6,000.00	12,000.00
	Especialista en Vulnerabilidad y Riesgos	1.00	2.00	6,000.00	12,000.00
	Asistente de Ingeniería (CADISTA)	6.00	4.00	4,000.00	96,000.00
	Asistente de Ingeniería (Métricos Civil)	3.00	4.00	4,000.00	48,000.00
	Auxiliares de Campo (Trabajos Varios)	2.00	3.00	3,000.00	18,000.00
	SERVICIOS VARIOS				107,380.00
	TOPOGRAFIA				8,100.00
	Levantamiento Topográfico	1.00	-	5,000.00	5,000.00
	Georreferenciación	1.00	-	1,500.00	1,500.00
	Puntos de control RTK - geodésico	2.00	-	800.00	1,600.00
B	ESTUDIO DE MECANICA DE SUELOS				42,780.00
	EMS Capacidad portante	8.00	-	600.00	4,800.00
	Excavación de calicatas	8.00	-	60.00	480.00
	Reflexión sísmica	3.00	-	7,500.00	22,500.00
	Análisis multicanal de ondas de superficie (MASW)	3.00	-	5,000.00	15,000.00
	DISEÑO DE MEZCLAS DE CONCRETO				1,500.00
	Diseño de Mezclas de Concreto (fc=280kg/cm2)	1.00	-	500.00	500.00
	Diseño de Mezclas de Concreto (fc=210kg/cm2)	1.00	-	500.00	500.00
	Diseño de Mezclas de Concreto (fc=175kg/cm2)	1.00	-	500.00	500.00
	ESTUDIO DE FUENTES DE AGUA				40,000.00
	Estudio de Pozo profundo	1.00	-	30,000.00	30,000.00
	Análisis de agua	4.00	-	2,500.00	10,000.00
	SERVICIO DE SANEAMIENTO FISICO LEGAL DE TERRENO				10,000.00
	Saneamiento Físico Legal de Terrenos	1.00	-	10,000.00	10,000.00
	SERVICIO DE PAGO PARA TRAMITE DE CIRA				5,000.00
	Pagos para Trámite de Cira	1.00	-	5,000.00	5,000.00
SUB TOTAL (A+B)					533,380.00
GASTOS GENERALES					41,122.00
UTILIDAD					82,082.49
SUB TOTAL					656,584.49
IGV (18%)					118,185.21
TOTAL PRESUPUESTO ELABORACION ESTUDIO DEFINITIVO (S/.)					774,769.70

DESAGREGADO GASTOS GENERALES - ESTRUCTURA DE COSTOS DEL VALOR REFERENCIAL PARA LA ELABORACION DEL EXPEDIENTE TECNICO

N°	DESCRIPCION	UNIDAD DE MEDIDA	CANTIDAD	PRECIO UNITARIO (S/.)	TOTAL (S/.)
MATERIALES					23,122.00
A	Papel Bond A4 de 80 grs	Millar	20.00	25.00	500.00
	Archivadores de Palanca (Lomo Ancho)	Unidad	50.00	6.00	300.00
	Impresora De Tinta	und	1.00	800.00	800.00
	Tinta Impresora Epson L3110	Kit	3.00	224.00	672.00
	Servicio de ploteo de planos	und	900.00	6.50	5,850.00
	Otros Gastos Imprevistos	Ob	1.00	15,000.00	15,000.00
SERVICIOS					18,000.00
B	Combustible	Gn	225.00	20.00	4,500.00
	Alquiler de Camioneta	Dias	90.00	150.00	13,500.00
TOTAL PRESUPUESTO ELABORACION ESTUDIO DEFINITIVO (S/.)					41,122.00

XV. CONDICIONES, MODALIDAD DE PAGO Y CRONOGRAMA

Para la Evaluación del Estudio el consultor presentará un (01) juego del entregable del proyecto debidamente foliado y con formato físico siendo el profesional de la Subgerencia de Obras Públicas y Proyecto de Inversión el encargado de la evaluación y dar conformidad técnica y/o recomendación de la aprobación del estudio. Para el pago se realizará en armadas (04), una vez que la Sub Gerencia emita el informe de conformidad del entregable, el consultor presentará 03 originales y 01 copia, un archivo digital editable en los plazos establecidos.

"Cuna y Capital del Arte Negro Nacional"
"Cañete Valle Bendito y Productivo"

144



MUNICIPALIDAD PROVINCIAL DE CAÑETE

SUB GERENCIA DE OBRAS PÚBLICAS Y PROYECTOS DE INVERSIÓN

"Año del Bicentenario de la consolidación de nuestra Independencia, y de la conmemoración de las heroicas batallas de Junín y Ayacucho".



A continuación, se presenta el detalle de las actividades para la elaboración del Expediente Técnico del Proyecto.

ENTREGABLE	% DE MONTO CONTRACTUAL A VALORIZAR	CONDICION
PRIMER ENTREGABLE	25 %	A la conformidad de la Sub Gerencia de Obras Publicas y Proyectos de inversión
SEGUNDO ENTREGABLE	30 %	A la conformidad de la Sub Gerencia de Obras Publicas y Proyectos de inversión
TERCER ENTREGABLE	25 %	A la conformidad de la Sub Gerencia de Obras Publicas y Proyectos de Inversión
CUARTO ENTREGABLE	20 %	A la conformidad de la Sub Gerencia de Obras Publicas y Proyectos de inversión

XVI. OTRAS RESPONSABILIDADES DEL CONTRATISTA

El contratista es responsable por errores, deficiencia o vicios ocultos puede ser reclamada por la entidad por un plazo no menor de 3 años, después de la conformidad del proyecto otorgada por la entidad (Art. 40 del Reglamento de la ley de contrataciones N° 30225)

XVII. PENALIDADES

En caso de retraso injustificado en la entrega de los trabajos contratados y/o levantamiento de observaciones, la ENTIDAD aplicará al Prestador del Servicio una penalidad por cada día de atraso, hasta por un monto máximo equivalente al 10% del monto contractual, en concordancia con el Reglamento de la Ley de Contrataciones y Adquisiciones del Estado. Otras penalidades de acuerdo a los parámetros y a los montos establecidos en el siguiente cuadro y formula:

Penalidad diaria: $0.10 \times \text{monto}$
F x Plazo en días

Donde F tendrá los siguientes valores:
Para plazos menores o iguales a sesenta (60) días F= 0.40.
Para plazos mayores a sesenta (60) días F=0.25.

Tanto el monto como el plazo se refieren, según corresponda al contrato o ítem que debió ejecutarse o en caso que estos involucraran obligaciones de ejecución periódica a la prestación parcial que fuera materia de retraso.

En caso de la no asistencia del consultor y los especialistas a las reuniones de coordinación programadas con anterioridad se le aplicará una penalidad de 0.3% del monto total del contrato por cada citación.

Esta penalidad será deducida en los pagos parciales; o si fuese necesario se cobrará del monto resultante de la ejecución de la garantía de fiel cumplimiento (si la hubiese).

N°	OTRAS PENALIDADES POR MORA	FORMA DE CÁLCULO	PROCEDIMIENTO
1	En caso culmine la relación contractual entre el contratista y el personal ofertado y la Entidad no haya aprobado la sustitución del personal por no cumplir con las experiencias y calificaciones del profesional a ser reemplazado.	0.5 UIT Por cada día de ausencia del personal.	Según informe del área usuaria a cargo de la Supervisión del Contrato

"Cuna y Capital del Arte Negro Nacional"
"Cañete Valle Bendito y Productivo"

113



MUNICIPALIDAD PROVINCIAL DE CAÑETE

SUB GERENCIA DE OBRAS PÚBLICAS Y PROYECTOS DE INVERSIÓN

"Año del Bicentenario, de la consolidación de nuestra Independencia, y de la conmemoración de las heroicas batallas de Junín y Ayacucho".



N°	OTRAS PENALIDADES POR MORA	FORMA DE CÁLCULO	PROCEDIMIENTO
2	No responder las solicitudes escritas de la Entidad en el plazo establecido.	0.5 UIT Cada vez que suceda	Según informe del área usuaria a cargo de la Supervisión del Contrato
3	No presenta la subsanación de observaciones del entregable respectivo dentro del plazo previsto	0.5 UIT Cada vez que suceda	Según informe del área usuaria a cargo de la Supervisión del Contrato
4	No levanta todas las observaciones formuladas al entregable que corresponda dentro del plazo previsto	0.5 UIT Cada vez que suceda	Según informe del área usuaria a cargo de la Supervisión del Contrato

La acumulación de la máxima penalidad, será causal para que se resuelva el contrato, según corresponda.

XVIII. REQUISITOS DE CALIFICACION

A	CAPACIDAD LEGAL
	HABILITACIÓN
	<p><u>Requisitos:</u></p> <p>Estar inscrito en el Registro Nacional de Proveedores – Capítulo Consultor de Obra con Categoría C o superior en la especialidad Consultoría en obras urbanas edificaciones y afines.</p> <p>Importante</p> <p><i>De conformidad con la Opinión N° 186-2016/DTN, la habilitación de un postor, está relacionada con cierta atribución con la cual debe contar el proveedor para poder llevar a cabo la actividad materia de contratación, este es el caso de las actividades reguladas por normas en las cuales se establecen determinados requisitos que las empresas deben cumplir a efectos de estar habilitadas para la ejecución de determinado servicio o estar autorizadas para la comercialización de ciertos bienes en el mercado.</i></p> <p><u>Acreditación:</u></p> <p>Constancia de acreditación Vigente en el Registro Nacional de Proveedores – Capítulo Consultor de Obra con Categoría C o superior en la especialidad Consultoría en obras urbanas edificaciones y afines.</p> <p>Importante</p> <p><i>En el caso de consorcios, todos los integrantes deben acreditar este requisito.</i></p>

"Cuna y Capital del Arte Negro Nacional"
"Cañete Valle Bendito y Productivo"

107



MUNICIPALIDAD PROVINCIAL DE CAÑETE

SUB GERENCIA DE OBRAS PÚBLICAS Y PROYECTOS DE INVERSIÓN

"Año del Bicentenario, de la consolidación de nuestra Independencia, y de la conmemoración de las heroicas batallas de Junín y Ayacucho".



B	CAPACIDAD TÉCNICA Y PROFESIONAL
B.1	CALIFICACIONES DEL PERSONAL CLAVE
	FORMACIÓN ACADÉMICA
	<p><u>Requisitos:</u></p> <ul style="list-style-type: none"> ▪ JEFE DE PROYECTOS: Ing. Civil o Arquitecto (responsable del estudio), con experiencia igual o mayor a 03 años, computado desde la fecha de colegiatura, titulado, habilitado y colegiado. ▪ ESPECIALISTA EN ARQUITECTURA: Título Profesional Arquitecto, con experiencia igual o mayor a 01 año, computado desde la fecha de colegiatura, titulado, habilitado y colegiado. ▪ ESPECIALISTA EN ESTRUCTURAS: Título Profesional de Ing. Civil, con experiencia igual o mayor a 01 año, computado desde la fecha de colegiatura, titulado, habilitado y colegiado. ▪ ESPECIALISTA EN COSTOS Y PRESUPUESTOS: Título Profesional de Ing. Civil, con experiencia igual o mayor a 01 año, computado desde la fecha de colegiatura, titulado, habilitado y colegiado. ▪ ESPECIALISTA EN INSTALACIONES SANITARIAS: Título Profesional de Ing. Civil y/o Ing. Sanitario, con experiencia igual o mayor a 01 año, computado desde la fecha de colegiatura, titulado, habilitado y colegiado. ▪ ESPECIALISTA EN INSTALACIONES ELECTRICAS Y ELECTROMECHANICAS: Título Profesional de Ing. Electricista y/o Ing. Electromecánico, con experiencia igual o mayor a 01 año, computado desde la fecha de colegiatura, titulado, habilitado y colegiado. <p><u>Acreditación:</u> Se acreditará con copia simple de Título Profesional, colegiatura y habilidad. De conformidad con el numeral 49.3 del artículo 49 y el literal e) del numeral 139.1 del artículo 139 del Reglamento este requisito de calificación se acredita para la suscripción del contrato.</p> <p>Importante <i>De conformidad con el artículo 186 del Reglamento el supervisor, debe cumplir con las mismas calificaciones profesionales establecidas para el residente de obra. Asimismo, el jefe del proyecto para la elaboración del expediente técnico debe cumplir con las calificaciones exigidas en el artículo 188 del Reglamento.</i></p>
B.2	EXPERIENCIA DEL PERSONAL CLAVE
	<p><u>Requisitos:</u></p> <ul style="list-style-type: none"> ▪ Jefe de Proyectos: Especialista, Ingeniero, Jefe de Proyecto, Supervisor, Gerente, Responsable o la combinaciones de estos, Con experiencia igual o mayor a 03 años, computados desde la fecha de la colegiatura, en la elaboración o supervisión de expedientes técnicos o de estudios definitivos o edificaciones en general. ▪ 01 Especialista en Arquitectura: Especialista en Arquitectura, Arquitecto, Jefe de Proyecto, Supervisor, gerente o la combinaciones de estos, Con experiencia igual o mayor a 01 año, computados desde la fecha de la colegiatura, en la elaboración o supervisión de expedientes técnicos o de estudios definitivos o edificaciones en general. ▪ 01 Especialista en Estructuras: Especialista en Estructura, Ingeniero estructural, jefe, supervisor o la combinaciones de estos, Con experiencia igual o mayor a 01 año, computados desde la fecha de la colegiatura, en la elaboración o supervisión de expedientes técnicos o de estudios definitivos o edificaciones en general. ▪ 01 Especialista en Costos y Presupuestos: Especialista en Costos y Presupuestos, jefe, Responsable, supervisor o la combinaciones de estos, Con experiencia igual o mayor a 01 año, computados desde la fecha de la colegiatura, en la elaboración o supervisión de expedientes técnicos o de estudios definitivos o edificaciones en general. ▪ 01 Especialista en Instalaciones Sanitarias: Especialista en Instalaciones Sanitarias, jefe, Responsable, supervisor o la combinaciones de estos, Con experiencia igual o mayor a 01 año, computados desde la fecha de la colegiatura, en la elaboración o supervisión de expedientes técnicos o

"Cuna y Capital del Arte Negro Nacional"
"Cañete Valle Bendito y Productivo"

III



MUNICIPALIDAD PROVINCIAL DE CAÑETE

SUB GERENCIA DE OBRAS PÚBLICAS Y PROYECTOS DE INVERSIÓN

"Año del Bicentenario, de la consolidación de nuestra Independencia, y de la conmemoración de las heroicas batallas de Junín y Ayacucho".



de estudios definitivos o edificaciones en general.

- **01 Especialista en instalaciones eléctricas y electromecánicas:** Especialista en Instalaciones eléctricas y Electromecánicas, jefe, Responsable, supervisor o la combinaciones de estos, Con experiencia igual o mayor a 01 año, computados desde la fecha de la colegiatura, en la elaboración o supervisión de expedientes técnicos o de estudios definitivos o edificaciones en general.

Acreditación:

La experiencia del personal se acreditará con cualquiera de los siguientes documentos: (i) copia simple de contratos y su respectiva conformidad o (ii) constancias o (iii) certificados o (iv) cualquier otra documentación que, de manera fehaciente demuestre la experiencia del personal clave propuesto.

De conformidad con el numeral 49.3 del artículo 49 y el literal e) del numeral 139.1 del artículo 139 del Reglamento este requisito de calificación se acredita para la suscripción del contrato.

Importante

De conformidad con el artículo 186 del Reglamento el supervisor, debe cumplir con la misma experiencia establecida para el residente de obra. Asimismo, el jefe del proyecto para la elaboración del expediente técnico debe cumplir con la experiencia exigida en el artículo 188 del Reglamento.

B CAPACIDAD TÉCNICA Y PROFESIONAL				
B.3 EQUIPAMIENTO ESTRATÉGICO				
Requisitos:				
N°	Descripción	Unidad	Cantidad	
1	Equipo de Nivel de Ingeniero. Descripción; Este instrumento cuenta con nivel óptico consta con antejo de teodolito con retículo estadimétrico, nivel de burbuja, que permita mantener la horizontalidad, con un nivel de entre 20 y 25 aumentos, miras centimetradas de doble milímetro y con precisiones de 7 mm por km de nivelación. Con una ANTIGÜEDAD NO MAYOR DE 10 AÑOS , con certificados de calibración u otros documentos de validez del buen estado.	UND	01	
2	Equipo de Estación Total. Descripción; Se denomina estación total a un aparato topográfico electro-óptico utilizado para topografía, cuyo instrumento cuenta con distanciómetro, microprocesador electrónico, pantalla alfanumérica de cristal líquido (LCD), leds de avisos, iluminación independiente de la luz solar, calculadora, distanciómetro, trackeador (seguidor de trayectoria) y en formato electrónico, trípode de posicionamiento, nivel de estacionamiento, miras ópticas, con luz infrarroja para determinar distancias los cuales son componentes para dicho instrumento. Con una ANTIGÜEDAD NO MAYOR DE 10 AÑOS , con certificados de calibración u otros documentos de validez del buen estado.	UND	01	
3	Cámara fotográfica Digital. Descripción; Es un sistema electrónico de cámara fotográfica digital para trabajos de ingeniería los cuales son de 20 megapíxeles, visor óptico, grabación en 4K, pantalla móvil, conexión wifi, bluetooth etc. Incluye cargador y otros accesorios, Con una ANTIGÜEDAD NO MAYOR A 5 AÑOS	UND	01	

"Cuna y Capital del Arte Negro Nacional"
"Cañete Valle Bendito y Productivo"

100



MUNICIPALIDAD PROVINCIAL DE CAÑETE

SUB GERENCIA DE OBRAS PÚBLICAS Y PROYECTOS DE INVERSIÓN

"Año del Bicentenario, de la consolidación de nuestra Independencia, y de la conmemoración de las heroicas batallas de Junín y Ayacucho".



	<p>ACREDITACIÓN: Copia de documentos que sustenten la propiedad, la posesión, el compromiso de compra venta o alquiler u otro documento que acredite la disponibilidad del equipamiento estratégico requerido.</p> <p>De conformidad con el numeral 49.3 del artículo 49 y el literal e) del numeral 139.1 del artículo 139 del Reglamento este requisito de calificación se acredita para la suscripción del contrato.</p>
C	<p>EXPERIENCIA DEL POSTOR EN LA ESPECIALIDAD</p> <p><u>Requisitos:</u></p> <p>El postor debe acreditar un monto facturado acumulado equivalente a UNA (1) VEZ EL VALOR REFERENCIAL DE LA CONTRATACIÓN, por la contratación de servicios de consultoría de obra iguales o similares al objeto de la convocatoria, durante los diez (10) años anteriores a la fecha de la presentación de ofertas que se computarán desde la fecha de la conformidad o emisión del comprobante de pago, según corresponda.</p> <p>Se consideran servicios de consultoría de obra similares a los siguientes: la Elaboración de Expedientes Técnicos y/o Estudios Definitivos referidos a: Construcción y/o Reconstrucción y/o Remodelación y/o mejoramiento y/o Ampliación y/o Sustitución y/o creación o la combinación de cualquiera de los términos de complejos deportivos y/o instituciones educativas públicas siempre que estas contengan la elaboración de centros deportivos. La experiencia deberá contener actividades de graderías y cobertura.</p> <p><u>Acreditación:</u></p> <p>La experiencia del postor en la especialidad se acreditará con copia simple de (i) contratos u órdenes de servicios y su respectiva conformidad o constancia de prestación; o (ii) comprobantes de pago cuya cancelación se acredite documental y fehacientemente, con voucher de depósito, nota de abono, reporte de estado de cuenta, cualquier otro documento emitido por Entidad del sistema financiero que acredite el abono o mediante cancelación en el mismo comprobante de pago¹.</p> <p>Los postores pueden presentar hasta un máximo de veinte (20) contrataciones para acreditar el requisito de calificación y el factor "Experiencia de Postor en la Especialidad".</p> <p>En caso los postores presenten varios comprobantes de pago para acreditar una sola contratación, se debe acreditar que corresponden a dicha contratación; de lo contrario, se asumirá que los comprobantes acreditan contrataciones independientes, en cuyo caso solo se considerará, las veinte (20) primeras contrataciones indicadas en el Anexo N° 8 referido a la Experiencia del Postor en la Especialidad.</p> <p>En el caso de servicios de supervisión en ejecución, solo se considera como experiencia la parte del contrato que haya sido ejecutada a la fecha de presentación de ofertas, debiendo adjuntarse copia de las conformidades correspondientes a tal parte o los respectivos comprobantes de pago cancelados.</p> <p>En los casos que se acredite experiencia adquirida en consorcio, debe presentarse la promesa de consorcio o el contrato de consorcio del cual se desprenda fehacientemente el porcentaje de las obligaciones que se asumió en el contrato presentado; de lo contrario, no se computará la experiencia proveniente de dicho contrato.</p>

¹ Cabe precisar que, de acuerdo con la **Resolución N° 0065-2018-TCE-S1 del Tribunal de Contrataciones del Estado**:

"... el solo sello de cancelado en el comprobante, cuando ha sido colocado por el propio postor, no puede ser considerado como una acreditación que produzca fehaciencia en relación a que se encuentra cancelado. Admitir ello equivaldría a considerar como válida la sola declaración del postor afirmando que el comprobante de pago ha sido cancelado"

(...)

"Situación diferente se suscita ante el sello colocado por el cliente del postor [sea utilizando el término "cancelado" o "pagado"] supuesto en el cual sí se contaría con la declaración de un tercero que brinde certeza, ante la cual debiera reconocerse la validez de la experiencia".

"Cuna y Capital del Arte Negro Nacional"

"Cañete Valle Bendito y Productivo"

120



MUNICIPALIDAD PROVINCIAL DE CAÑETE

SUB GERENCIA DE OBRAS PÚBLICAS Y PROYECTOS DE INVERSIÓN

"Año del Bicentenario, de la consolidación de nuestra Independencia, y de la conmemoración de las heroicas batallas de Junín y Ayacucho".



Asimismo, cuando se presenten contratos derivados de procesos de selección convocados antes del 20.09.2012, la calificación se ceñirá al método descrito en la Directiva "Participación de Proveedores en Consorcio en las Contrataciones del Estado", debiendo presumirse que el porcentaje de las obligaciones equivale al porcentaje de participación de la promesa de consorcio o del contrato de consorcio. En caso que en dichos documentos no se consigne el porcentaje de participación se presumirá que las obligaciones se ejecutaron en partes iguales.

Si el titular de la experiencia no es el postor, consignar si dicha experiencia corresponde a la matriz en caso que el postor sea sucursal, o fue transmitida por reorganización societaria, debiendo acompañar la documentación sustentatoria correspondiente.

Si el postor acredita experiencia de una persona absorbida como consecuencia de una reorganización societaria, debe presentar adicionalmente el **Anexo N° 9**.

Cuando en los contratos, órdenes de servicio o comprobantes de pago el monto facturado se encuentre expresado en moneda extranjera, debe indicarse el tipo de cambio venta publicada por la Superintendencia de Banca, Seguros y AFP correspondiente a la fecha de suscripción del contrato, de emisión de la orden de servicio o de cancelación del comprobante de pago, según corresponda.

Sin perjuicio de lo anterior, los postores deben llenar y presentar el **Anexo N° 8** referido a la Experiencia del Postor en la Especialidad.

Importante

- El comité de selección debe valorar de manera integral los documentos presentados por el postor para acreditar la experiencia. En tal sentido, aun cuando en los documentos presentados la denominación del objeto contractual no coincida literalmente con el previsto en las bases, se deberá validar la experiencia si las actividades que ejecutó el postor corresponden a la experiencia requerida.
- En el caso de consorcios, la calificación de la experiencia se realiza conforme a la Directiva "Participación de Proveedores en Consorcio en las Contrataciones del Estado".

"Cuna y Capital del Arte Negro Nacional"
"Cañete Valle Bendito y Productivo"

138



MUNICIPALIDAD PROVINCIAL DE CAÑETE

SUB GERENCIA DE OBRAS PÚBLICAS Y PROYECTOS DE INVERSIÓN

"Año del Bicentenario, de la consolidación de nuestra Independencia, y de la conmemoración de las heroicas batallas de Junín y Ayacucho".



CAPÍTULO IV FACTORES DE EVALUACIÓN

EVALUACIÓN TÉCNICA (Puntaje: 100 Puntos)

Importante para la Entidad

De acuerdo con el artículo 51 del Reglamento, se **debe** establecer al menos uno de los siguientes factores de evaluación:

Esta nota deberá ser eliminada una vez culminada la elaboración de las bases, así como los factores de evaluación que no se incluyan.

FACTORES DE EVALUACIÓN		PUNTAJE / METODOLOGÍA PARA SU ASIGNACIÓN
A.	EXPERIENCIA DEL POSTOR EN LA ESPECIALIDAD	[60] puntos
	<p><u>Evaluación:</u></p> <p>El postor debe acreditar un monto facturado acumulado equivalente a 2.5 VECES EL VALOR REFERENCIAL, por la contratación de servicios de consultoría de obra iguales o similares al objeto de la convocatoria, durante los diez (10) años anteriores a la fecha de la presentación de ofertas que se computarán desde la fecha de la conformidad o emisión del comprobante de pago, según corresponda.</p> <p><u>Acreditación:</u> Se consideran servicios de consultoría de obra similares a los siguientes: la Elaboración de Expedientes Técnicos y/o Estudios Definitivos referidos a: Construcción y/o Reconstrucción y/o Remodelación y/o mejoramiento y/o Ampliación y/o Sustitución y/o creación o la combinación de cualquiera de los términos de complejos deportivos y/o instituciones educativas públicas siempre que estas contengan la elaboración de centros deportivos.</p> <p>La experiencia deberá contener actividades de graderías y cobertura.</p> <p>La experiencia en la especialidad se acreditará con copia simple de (i) contratos u órdenes de servicios y su respectiva conformidad o constancia de prestación; o (ii) comprobantes de pago cuya cancelación se acredite documental y fehacientemente, con voucher de depósito, nota de abono, reporte de estado de cuenta, cualquier otro documento emitido por Entidad del sistema financiero que acredite el abono o mediante cancelación en el mismo comprobante de pago¹⁷.</p> <p>Las disposiciones sobre el requisito de calificación "Experiencia del postor en la especialidad" previstas en el literal C del numeral 3.2 del Capítulo III de la presente sección de las bases resultan aplicables para el presente factor.</p>	<p>M = Monto facturado acumulado por el postor por la prestación de servicios de consultoría en la especialidad</p> <p>M >= [2.5]¹⁸ veces el valor referencial: [60] puntos</p> <p>M >= [1.5] veces el valor referencial y < [2.5] veces el valor referencial: [30] puntos</p> <p>M > [1]¹⁹ veces el valor referencial y < [1.5] veces el valor referencial: [20] puntos</p>

¹⁷ Cabe precisar que, de acuerdo con la Resolución N° 0065-2018-TCE-S1 del Tribunal de Contrataciones del Estado: "... el solo sello de cancelado en el comprobante, cuando ha sido colocado por el propio postor, no puede ser considerado como una acreditación que produzca fehaciencia en relación a que se encuentra cancelado. Admitir ello equivaldría a considerar como válida la sola declaración del postor afirmando que el comprobante de pago ha sido cancelado" (...)

"Situación diferente se suscita ante el sello colocado por el cliente del postor [sea utilizando el término "cancelado" o "pagado"] supuesto en el cual sí se contaría con la declaración de un tercero que brinde certeza, ante la cual debiera reconocerse la validez de la experiencia".

"Cuna y Capital del Arte Negro Nacional"
"Cañete Valle Bendito y Productivo"

127



MUNICIPALIDAD PROVINCIAL DE CAÑETE

SUB GERENCIA DE OBRAS PÚBLICAS Y PROYECTOS DE INVERSIÓN

"Año del Bicentenario, de la consolidación de nuestra Independencia, y de la conmemoración de las heroicas batallas de Junín y Ayacucho".



FACTORES DE EVALUACIÓN		PUNTAJE / METODOLOGÍA PARA SU ASIGNACIÓN
B.	METODOLOGÍA PROPUESTA	[20] puntos
<p><u>Evaluación:</u></p> <p>Se evaluará la metodología propuesta por el postor para la ejecución de la consultoría de obra, cuyo contenido mínimo es el siguiente:</p> <p>1.- PLAN DE TRABAJO:</p> <p>En este rubro se detallará el Procedimiento de realización de las actividades a lo largo de la elaboración del estudio definitivo o Desarrolla la metodología que sustenta la oferta del expediente técnico, definiendo la estrategia de gradualidad del esfuerzo técnico en el análisis técnico a considerar durante el desarrollo del proyecto.</p> <p>2.- SISTEMA DE CONTROL DE CALIDAD:</p> <p>En este rubro se detallará el organigrama estructural, nominal y funcional del personal clave que participará en la elaboración del estudio definitivo o expediente técnico, en concordancia con el conjunto de actividades sistemáticas que la consultora implementará para asegurar la calidad de la información presentada a través de los diferentes informes establecidos en los Términos de Referencia.</p> <p>3.- GESTIÓN DEL PROYECTO:</p> <p>En este rubro se desarrollará la aplicación de conocimientos, habilidades, herramientas y técnicas a las actividades del proyecto, de preferencia en el marco de la Guía del PMBOK (Project Management Body of Knowledge).</p> <ul style="list-style-type: none"> • Metodología • Áreas de conocimiento y Grupos de Procesos de la gestión de proyectos a utilizar (PMI) • Estructura de desglose del Trabajo EDT <p>4.- PROGRAMACIÓN:</p> <p>En este rubro se desarrollará la programación secuencial de todas las actividades, incluyendo los hitos de entrega, así como una programación de utilización del personal y equipo que participará durante el desarrollo del estudio definitivo o expediente técnico, detallando, además: Relación de actividades previas, durante y después de la realización del servicio.</p> <ul style="list-style-type: none"> • Utilización de recursos (personal y equipo). • Programación Gantt y Pert-CPM. • Matriz de asignación de responsabilidades. <p>En este rubro se desarrollará la programación secuencial de todas las actividades previstas en los Términos de Referencia, incluyendo los hitos.</p> <p><u>Acreditación:</u></p> <p>Se acreditará mediante la presentación del documento que sustente la metodología propuesta.</p>		<p>Desarrolla la metodología que sustenta la oferta [20] puntos</p> <p>No desarrolla la metodología que sustente la oferta 0 puntos</p>

"Cuna y Capital del Arte Negro Nacional"
"Cañete Valle Bendito y Productivo"

03/2



MUNICIPALIDAD PROVINCIAL DE CAÑETE

SUB GERENCIA DE OBRAS PÚBLICAS Y PROYECTOS DE INVERSIÓN

"Año del Bicentenario, de la consolidación de nuestra Independencia, y de la conmemoración de las heroicas batallas de Junín y Ayacucho".



C.	CONOCIMIENTO DEL PROYECTO E IDENTIFICACIÓN DE FACILIDADES, DIFICULTADES Y PROPUESTAS DE SOLUCIÓN	[20] puntos
	<p><u>Evaluación:</u></p> <p>Se evaluará el conocimiento del proyecto e identificación de facilidades, dificultades y propuestas de solución formuladas por el postor para la ejecución de la consultoría de obra, cuyo contenido mínimo es el siguiente:</p> <p>Puntos Evaluación: Se evaluará el conocimiento del proyecto e identificación de facilidades, dificultades y propuestas de solución formuladas por el postor para la ejecución de la consultoría de obra, cuyo contenido mínimo es el siguiente:</p> <p>COMPRENSIÓN DEL PROYECTO: En este rubro se desarrollará la información que permita evaluar la comprensión adquirida del proyecto para la elaboración del estudio definitivo o expediente técnico en función de lo siguiente:</p> <ul style="list-style-type: none"> • Conocimiento del proyecto y las condiciones que rodean al mismo (Antecedentes, Acceso a la zona del proyecto, Metas del proyecto, Descripción de cada componente del proyecto y su estado actual) • Enfoque a aplicar en la prestación del servicio. • Facilidades, Dificultades previsibles y medidas de solución. • Enfoques para la Gestión de Riesgos. • Panel Fotográfico propio de la zona a intervenir (mínimo 5 fotos) • Conclusiones <p><u>Acreditación:</u></p> <p>Se acreditará mediante la presentación de una ayuda memoria.</p>	<p>Desarrolla ayuda memoria que evidencia el conocimiento del proyecto e identificación de facilidades, dificultades y propuestas de solución</p> <p>[20] puntos</p> <p>No desarrolla la ayuda memoria que evidencia el conocimiento del proyecto e identificación de facilidades, dificultades y propuestas de solución</p> <p>0 puntos</p>

Para acceder a la etapa de evaluación económica, el postor debe obtener un puntaje técnico mínimo de ochenta (80) puntos.

Importante

- Los factores de evaluación elaborados por el órgano encargado de contrataciones o el comité de selección, según corresponda, guardan vinculación, razonabilidad y proporcionalidad con el objeto de la contratación. Asimismo, estos no pueden calificar con puntaje el cumplimiento de los Términos de Referencia ni los requisitos de calificación.
- Las ofertas técnicas que no alcancen el puntaje mínimo especificado son descalificadas.

EVALUACIÓN ECONÓMICA (Puntaje: 100 Puntos)

FACTOR DE EVALUACIÓN	PUNTAJE / METODOLOGÍA PARA SU ASIGNACIÓN
A. PRECIO	
<p><u>Evaluación:</u></p> <p>Se evaluará considerando la oferta económica del postor.</p> <p><u>Acreditación:</u></p> <p>Se acreditará mediante el registro del monto de la oferta en el SEACE o documento que contiene la oferta económica (Anexo N° 6), según corresponda.</p>	<p>La evaluación consistirá en asignar un puntaje de cien (100) puntos a la oferta de precio más bajo y otorga a las demás ofertas puntajes inversamente proporcionales a sus respectivos precios, según la siguiente fórmula:</p> $P_i = \frac{O_m \times PMP}{O_i}$ <p>Donde:</p> <p>i = Oferta</p> <p>Pi = Puntaje de la oferta a evaluar</p>

"Cuna y Capital del Arte Negro Nacional"
"Cañete Valle Bendito y Productivo"

135



MUNICIPALIDAD PROVINCIAL DE CAÑETE

SUB GERENCIA DE OBRAS PÚBLICAS Y PROYECTOS DE INVERSIÓN

"Año del Bicentenario, de la consolidación de nuestra Independencia, y de la conmemoración de las heroicas batallas de Junín y Ayacucho".



FACTOR DE EVALUACIÓN	PUNTAJE / METODOLOGÍA PARA SU ASIGNACIÓN
	O _i = Precio i O _m = Precio de la oferta más baja PMP = Puntaje máximo del precio
PUNTAJE TOTAL	100 puntos

"Cuna y Capital del Arte Negro Nacional"
"Cañete Valle Bendito y Productivo"

136

CAPÍTULO V PROFORMA DEL CONTRATO

Importante

Dependiendo del objeto del contrato, de resultar indispensable, puede incluirse cláusulas adicionales o la adecuación de las propuestas en el presente documento, las que en ningún caso pueden contemplar disposiciones contrarias a la normativa vigente ni a lo señalado en este capítulo.

Conste por el presente documento, la contratación del servicio de consultoría de obra [CONSIGNAR LA DENOMINACIÓN DE LA CONVOCATORIA], que celebra de una parte [CONSIGNAR EL NOMBRE DE LA ENTIDAD], en adelante LA ENTIDAD, con RUC N° [.....], con domicilio legal en [.....], representada por [.....], identificado con DNI N° [.....], y de otra parte [.....], con RUC N° [.....], con domicilio legal en [.....], inscrita en la Ficha N° [.....] Asiento N° [.....] del Registro de Personas Jurídicas de la ciudad de [.....], debidamente representado por su Representante Legal, [.....], con DNI N° [.....], según poder inscrito en la Ficha N° [.....], Asiento N° [.....] del Registro de Personas Jurídicas de la ciudad de [.....], a quien en adelante se le denominará EL CONTRATISTA en los términos y condiciones siguientes:

CLÁUSULA PRIMERA: ANTECEDENTES

Con fecha [.....], el comité de selección adjudicó la buena pro del **CONCURSO PÚBLICO N° [CONSIGNAR NOMENCLATURA DEL PROCEDIMIENTO DE SELECCIÓN]** para la contratación de [CONSIGNAR LA DENOMINACIÓN DE LA CONVOCATORIA], a [INDICAR NOMBRE DEL GANADOR DE LA BUENA PRO], cuyos detalles e importe constan en los documentos integrantes del presente contrato.

CLÁUSULA SEGUNDA: OBJETO

El presente contrato tiene por objeto [CONSIGNAR EL OBJETO DE LA CONTRATACIÓN].

CLÁUSULA TERCERA: MONTO CONTRACTUAL

El monto total del presente contrato asciende a [CONSIGNAR MONEDA Y MONTO], que incluye todos los impuestos de Ley.

Este monto comprende el costo del servicio de consultoría de obra, todos los tributos, seguros, transporte, inspecciones, pruebas y, de ser el caso, los costos laborales conforme a la legislación vigente, así como cualquier otro concepto que pueda tener incidencia sobre la ejecución del servicio de consultoría de obra materia del presente contrato.

CLÁUSULA CUARTA: DEL PAGO¹⁵

LA ENTIDAD se obliga a pagar la contraprestación a EL CONTRATISTA en [INDICAR MONEDA], en [INDICAR SI SE TRATA DE PAGO ÚNICO, PAGOS PARCIALES O PAGOS PERIÓDICOS O SEGÚN TARIFA EN EL CASO DE PROCEDIMIENTOS DE SUPERVISIÓN DE LA ELABORACIÓN DE EXPEDIENTES TÉCNICOS Y SUPERVISIÓN DE OBRAS CONVOCADOS BAJO EL SISTEMA DE CONTRATACIÓN DE TARIFAS], luego de la recepción formal y completa de la documentación correspondiente, según lo establecido en el artículo 171 del Reglamento de la Ley de Contrataciones del Estado.

Para tal efecto, el responsable de otorgar la conformidad de la prestación deberá hacerlo en un plazo que no excederá de los quince (15) días, bajo responsabilidad de dicho funcionario.

LA ENTIDAD debe efectuar el pago dentro de los diez (10) días calendario siguientes de otorgada la conformidad de los servicios, siempre que se verifiquen las condiciones establecidas en el contrato para ello, bajo responsabilidad del funcionario competente.

En caso de retraso en el pago por parte de LA ENTIDAD, salvo que se deba a caso fortuito o fuerza mayor, EL CONTRATISTA tendrá derecho al pago de intereses legales conforme a lo establecido

¹⁵ En cada caso concreto, dependiendo de la naturaleza del contrato, podrá adicionarse la información que resulte pertinente a efectos de generar el pago.

en el artículo 39 de la Ley de Contrataciones del Estado y en el artículo 171 de su Reglamento, los que se computan desde la oportunidad en que el pago debió efectuarse.

CLÁUSULA QUINTA: DEL PLAZO DE LA EJECUCIÓN DE LA PRESTACIÓN

El plazo de ejecución del presente contrato es de [.....], el mismo que se computa desde [CONSIGNAR SI ES DEL DÍA SIGUIENTE DEL PERFECCIONAMIENTO DEL CONTRATO, DESDE LA FECHA QUE SE ESTABLEZCA EN EL CONTRATO O DESDE LA FECHA EN QUE SE CUMPLAN LAS CONDICIONES PREVISTAS EN EL CONTRATO PARA EL INICIO DE LA EJECUCIÓN, DEBIENDO INDICAR LAS MISMAS EN ESTE ÚLTIMO CASO].

Importante para la Entidad

De preverse en los Términos de Referencia la ejecución de actividades de instalación, implementación u otros que deban realizarse de manera previa al inicio del plazo de ejecución, se debe consignar lo siguiente:

“El plazo para la [CONSIGNAR LAS ACTIVIDADES PREVIAS PREVISTAS EN LOS TÉRMINOS DE REFERENCIA] es de [.....], el mismo que se computa desde [INDICAR CONDICIÓN CON LA QUE DICHAS ACTIVIDADES SE INICIAN].”

Incorporar a las bases o eliminar, según corresponda.

Importante para la Entidad

En el caso de contratación de prestaciones accesorias, se puede incluir la siguiente cláusula:

CLÁUSULA: PRESTACIONES ACCESORIAS¹⁶

“Las prestaciones accesorias tienen por objeto [CONSIGNAR EL OBJETO DE LAS PRESTACIONES ACCESORIAS].

El monto de las prestaciones accesorias asciende a [CONSIGNAR MONEDA Y MONTO], que incluye todos los impuestos de Ley.

El plazo de ejecución de las prestaciones accesorias es de [.....], el mismo que se computa desde [CONSIGNAR SI ES DEL DÍA SIGUIENTE DEL CUMPLIMIENTO DE LAS PRESTACIONES PRINCIPALES, DESDE LA FECHA QUE SE ESTABLEZCA EN EL CONTRATO O DESDE LA FECHA EN QUE SE CUMPLAN LAS CONDICIONES PREVISTAS EN EL CONTRATO PARA EL INICIO DE LA EJECUCIÓN DE LAS PRESTACIONES ACCESORIAS, DEBIENDO INDICAR LAS MISMAS EN ESTE ÚLTIMO CASO].

[DE SER EL CASO, INCLUIR OTROS ASPECTOS RELACIONADOS A LA EJECUCIÓN DE LAS PRESTACIONES ACCESORIAS].”

Incorporar a las bases o eliminar, según corresponda

CLÁUSULA SEXTA: PARTES INTEGRANTES DEL CONTRATO

El presente contrato está conformado por las bases integradas, la oferta ganadora¹⁷, así como los documentos derivados del procedimiento de selección que establezcan obligaciones para las partes.

CLÁUSULA SÉTIMA: GARANTÍAS

EL CONTRATISTA entregó al perfeccionamiento del contrato la respectiva garantía incondicional, solidaria, irrevocable, y de realización automática en el país al solo requerimiento, a favor de LA ENTIDAD, por los conceptos, montos y vigencias siguientes:

- De fiel cumplimiento del contrato: [CONSIGNAR EL MONTO], a través de la [INDICAR EL

¹⁶ De conformidad con la Directiva sobre prestaciones accesorias, los contratos relativos al cumplimiento de la(s) prestación(es) principal(es) y de la(s) prestación(es) accesorias, pueden estar contenidos en uno o dos documentos. En el supuesto que ambas prestaciones estén contenidas en un mismo documento, estas deben estar claramente diferenciadas, debiendo indicarse entre otros aspectos, el precio y plazo de cada prestación.

¹⁷ La oferta ganadora comprende a la oferta técnica y oferta económica del postor ganador de la buena pro.

TIPO DE GARANTÍA PRESENTADA N° [INDICAR NÚMERO DEL DOCUMENTO] emitida por [SEÑALAR EMPRESA QUE LA EMITE]. Monto que es equivalente al diez por ciento (10%) del monto del contrato original, la misma que debe mantenerse vigente hasta el consentimiento de la liquidación final.

Importante

Al amparo de lo dispuesto en el numeral 149.4 del artículo 149 del Reglamento de la Ley de Contrataciones del Estado, en los contratos de consultoría de obra, si el postor ganador de la buena pro solicita la retención del diez por ciento (10%) del monto del contrato original como garantía de fiel cumplimiento de contrato, debe consignarse lo siguiente:

“De fiel cumplimiento del contrato: [CONSIGNAR EL MONTO], a través de la retención que debe efectuar LA ENTIDAD, durante la primera mitad del número total de pagos a realizarse, de forma prorrateada, con cargo a ser devuelto a la finalización del mismo.”

En el caso que corresponda, consignar lo siguiente:

- Garantía fiel cumplimiento por prestaciones accesorias: [CONSIGNAR EL MONTO], a través de la [INDICAR EL TIPO DE GARANTÍA PRESENTADA] N° [INDICAR NÚMERO DEL DOCUMENTO] emitida por [SEÑALAR EMPRESA QUE LA EMITE], la misma que debe mantenerse vigente hasta el cumplimiento total de las obligaciones garantizadas.

Importante

Al amparo de lo dispuesto en el numeral 151.2 del artículo 151 del Reglamento de la Ley de Contrataciones del Estado, si el postor ganador de la buena pro solicita la retención del diez por ciento (10%) del monto del contrato de la prestación accesorias como garantía de fiel cumplimiento de prestaciones accesorias, debe consignarse lo siguiente:

- *“De fiel cumplimiento por prestaciones accesorias: [CONSIGNAR EL MONTO], a través de la retención que debe efectuar LA ENTIDAD, durante la primera mitad del número total de pagos a realizarse, de forma prorrateada, con cargo a ser devuelto a la finalización del mismo.”*

CLÁUSULA OCTAVA: EJECUCIÓN DE GARANTÍAS POR FALTA DE RENOVACIÓN

LA ENTIDAD puede solicitar la ejecución de las garantías cuando EL CONTRATISTA no las hubiere renovado antes de la fecha de su vencimiento, conforme a lo dispuesto en el literal a) del numeral 155.1 del artículo 155 del Reglamento de la Ley de Contrataciones del Estado.

Importante para la Entidad

Sólo en el caso que la Entidad hubiese previsto otorgar adelanto, se debe incluir la siguiente cláusula:

CLÁUSULA NOVENA: ADELANTO DIRECTO

“LA ENTIDAD otorgará [CONSIGNAR NÚMERO DE ADELANTOS A OTORGARSE] adelantos directos por el [CONSIGNAR PORCENTAJE QUE NO DEBE EXCEDER DEL 30% DEL MONTO DEL CONTRATO ORIGINAL] del monto del contrato original.

EL CONTRATISTA debe solicitar los adelantos dentro de [CONSIGNAR EL PLAZO Y OPORTUNIDAD PARA LA SOLICITUD], adjuntando a su solicitud la garantía por adelantos mediante carta fianza o póliza de caución acompañada del comprobante de pago correspondiente. Vencido dicho plazo no procederá la solicitud.

LA ENTIDAD debe entregar el monto solicitado dentro de [CONSIGNAR EL PLAZO] siguientes a la presentación de la solicitud del contratista.”

Incorporar a las bases o eliminar, según corresponda.

CLÁUSULA DÉCIMA: CONFORMIDAD DE LA PRESTACIÓN DEL SERVICIO

La conformidad de la prestación del servicio se regula por lo dispuesto en el artículo 168 del

Reglamento de la Ley de Contrataciones del Estado. La conformidad será otorgada por [CONSIGNAR EL ÁREA O UNIDAD ORGÁNICA QUE OTORGARÁ LA CONFORMIDAD].

De existir observaciones, LA ENTIDAD las comunica al CONTRATISTA, indicando claramente el sentido de estas, otorgándole un plazo para subsanar no menor de cinco (5) ni mayor de quince (15) días. Si pese al plazo otorgado, EL CONTRATISTA no cumpliera a cabalidad con la subsanación, LA ENTIDAD puede otorgar al CONTRATISTA periodos adicionales para las correcciones pertinentes. En este supuesto corresponde aplicar la penalidad por mora desde el vencimiento del plazo para subsanar.

Este procedimiento no resulta aplicable cuando la consultoría manifiestamente no cumplan con las características y condiciones ofrecidas, en cuyo caso LA ENTIDAD no otorga la conformidad, debiendo considerarse como no ejecutada la prestación, aplicándose la penalidad que corresponda por cada día de atraso.

CLÁUSULA UNDÉCIMA: DECLARACIÓN JURADA DEL CONTRATISTA

EL CONTRATISTA declara bajo juramento que se compromete a cumplir las obligaciones derivadas del presente contrato, bajo sanción de quedar inhabilitado para contratar con el Estado en caso de incumplimiento.

Importante para la Entidad

En los contratos de consultoría de obras para elaborar los expedientes técnicos de obra, se debe incluir obligatoriamente esta cláusula:

CLÁUSULA: OBLIGACIÓN DE ATENDER LAS CONSULTAS

EL CONTRATISTA asume la obligación de atender las consultas que le remita LA ENTIDAD, dentro de plazo previsto en el numeral 193.7 del artículo 193 del Reglamento de la Ley de Contrataciones del Estado. Ante la falta de absolución de dichas consultas, LA ENTIDAD adopta las acciones correspondientes.

Advertencia

Constituye infracción pasible de sanción según lo previsto en el literal h) del numeral 50.1 del artículo 50 de la Ley, negarse injustificadamente a cumplir las obligaciones derivadas del contrato que deben ejecutarse con posterioridad al pago.

Incorporar a las bases de consultoría de obras para la elaboración de expedientes técnicos o eliminar, según corresponda.

CLÁUSULA DUODÉCIMA: RESPONSABILIDAD POR VICIOS OCULTOS

La conformidad del servicio por parte de LA ENTIDAD no enerva su derecho a reclamar posteriormente por defectos o vicios ocultos, conforme a lo dispuesto por los artículos 40 de la Ley de Contrataciones del Estado y 173 de su Reglamento.

El plazo máximo de responsabilidad del contratista es de [CONSIGNAR TIEMPO EN AÑOS, SEGÚN CORRESPONDA] año(s) contado a partir de la conformidad otorgada por LA ENTIDAD.

Importante para la Entidad

En los contratos de consultoría de obras para elaborar los expedientes técnicos de obra, se debe reemplazar el último párrafo de esta cláusula por el siguiente:

“El plazo máximo de responsabilidad del contratista por errores o deficiencias o por vicios ocultos puede ser reclamada por la Entidad por [CONSIGNAR TIEMPO EN AÑOS, NO MENOR DE TRES (3) AÑOS] años después de la conformidad de obra otorgada por LA ENTIDAD”.

En los contratos de consultoría de obras para la supervisión de obra, se debe reemplazar el último párrafo de esta cláusula por el siguiente:

“El plazo máximo de responsabilidad del contratista puede ser reclamada por la Entidad por

[CONSIGNAR TIEMPO EN AÑOS, NO MENOR DE SIETE (7) AÑOS] años después de la conformidad de obra otorgada por LA ENTIDAD”.

Incorporar a las bases de consultoría de obras para la elaboración de expedientes técnicos o eliminar, según corresponda.

CLÁUSULA DÉCIMA TERCERA: PENALIDADES

Si EL CONTRATISTA incurre en retraso injustificado en la ejecución de las prestaciones objeto del contrato, LA ENTIDAD le aplica automáticamente una penalidad por mora por cada día de atraso, de acuerdo a la siguiente fórmula:

$$\text{Penalidad Diaria} = \frac{0.10 \times \text{monto vigente}}{F \times \text{plazo vigente en días}}$$

Donde:

F = 0.25 para plazos mayores a sesenta (60) días o;

F = 0.40 para plazos menores o iguales a sesenta (60) días.

El retraso se justifica a través de la solicitud de ampliación de plazo debidamente aprobado. Adicionalmente, se considera justificado el retraso y en consecuencia no se aplica penalidad, cuando EL CONTRATISTA acredite, de modo objetivamente sustentado, que el mayor tiempo transcurrido no le resulta imputable. En este último caso la calificación del retraso como justificado por parte de LA ENTIDAD no da lugar al pago de gastos generales ni costos directos de ningún tipo, conforme el numeral 162.5 del artículo 162 del Reglamento de la Ley de Contrataciones del Estado.

Adicionalmente a la penalidad por mora se aplicarán las siguientes penalidades:

Otras penalidades			
N°	Supuestos de aplicación de penalidad	Forma de cálculo	Procedimiento
1	Cuando el personal acreditado permanece menos de sesenta (60) días desde el inicio de su participación en la ejecución del contrato o del íntegro del plazo de ejecución, si este es menor a los sesenta (60) días, de conformidad con las disposiciones establecidas en el numeral 190.2 del artículo 190 del Reglamento.	[INCLUIR LA FORMA DE CÁLCULO, QUE NO PUEDE SER MENOR A LA MITAD DE UNA UNIDAD IMPOSITIVA TRIBUTARIA (0.5 UIT) NI MAYOR A UNA (1) UIT] por cada día de ausencia del personal en el plazo previsto.	Según informe del [CONSIGNAR EL ÁREA USUARIA A CARGO DE LA SUPERVISIÓN DEL CONTRATO].
2	En caso el contratista incumpla con su obligación de ejecutar la prestación con el personal acreditado o debidamente sustituido.	[INCLUIR LA FORMA DE CÁLCULO, QUE NO PUEDE SER MENOR A LA MITAD DE UNA UNIDAD IMPOSITIVA TRIBUTARIA (0.5 UIT) NI MAYOR A UNA (1) UIT] por cada día de ausencia del personal.	Según informe del [CONSIGNAR EL ÁREA USUARIA A CARGO DE LA SUPERVISIÓN DEL CONTRATO].
3	Si como consecuencia de verificar el funcionamiento u operatividad de la infraestructura culminada y las instalaciones y equipos en caso corresponda, el comité de recepción advierte que la obra no se encuentra culminada.	[INCLUIR LA FORMA DE CÁLCULO, QUE NO PUEDE SER MENOR A 1% NI MAYOR A 5%] al monto del contrato de supervisión.	Según informe del comité de recepción.
4	En caso el supervisor de obra no absuelva las consultas o las absuelva fuera del plazo señalado en el numeral 193.3 del artículo	Una (1) UIT por no atender las consultas formuladas por el residente de obra,	Según informe del [CONSIGNAR EL ÁREA USUARIA A CARGO DE LA

193 del Reglamento. ¹⁸	según lo dispuesto en el literal b) del numeral 193.10 del artículo 193 del Reglamento.	SUPERVISIÓN DEL CONTRATO].
(...)		

Importante

De haberse previsto establecer penalidades distintas a la penalidad por mora, incluir dichas penalidades, los supuestos de aplicación de penalidad, la forma de cálculo de la penalidad para cada supuesto y el procedimiento mediante el cual se verifica el supuesto a penalizar, conforme el artículo 163 del Reglamento de la Ley de Contrataciones del Estado.

Estas penalidades se deducen de los pagos a cuenta o del pago final, según corresponda; o si fuera necesario, se cobra del monto resultante de la ejecución de la garantía de fiel cumplimiento.

Estos dos (2) tipos de penalidades pueden alcanzar cada una un monto máximo equivalente al diez por ciento (10%) del monto del contrato vigente, o de ser el caso, del ítem que debió ejecutarse.

Cuando se llegue a cubrir el monto máximo de la penalidad por mora o el monto máximo para otras penalidades, de ser el caso, LA ENTIDAD puede resolver el contrato por incumplimiento.

CLÁUSULA DÉCIMA CUARTA: RESOLUCIÓN DEL CONTRATO

Cualquiera de las partes puede resolver el contrato, de conformidad con el numeral 32.3 del artículo 32 y artículo 36 de la Ley de Contrataciones del Estado, y el artículo 164 de su Reglamento. De darse el caso, LA ENTIDAD procederá de acuerdo a lo establecido en el artículo 165 del Reglamento de la Ley de Contrataciones del Estado.

CLÁUSULA DÉCIMA QUINTA: RESPONSABILIDAD DE LAS PARTES

Cuando se resuelva el contrato por causas imputables a algunas de las partes, se debe resarcir los daños y perjuicios ocasionados, a través de la indemnización correspondiente. Ello no obsta la aplicación de las sanciones administrativas, penales y pecuniarias a que dicho incumplimiento diere lugar, en el caso que éstas correspondan.

Lo señalado precedentemente no exime a ninguna de las partes del cumplimiento de las demás obligaciones previstas en el presente contrato.

CLÁUSULA DÉCIMA SEXTA: ANTICORRUPCIÓN

EL CONTRATISTA declara y garantiza no haber, directa o indirectamente, o tratándose de una persona jurídica a través de sus socios, integrantes de los órganos de administración, apoderados, representantes legales, funcionarios, asesores o personas vinculadas a las que se refiere el artículo 7 del Reglamento de la Ley de Contrataciones del Estado, ofrecido, negociado o efectuado, cualquier pago o, en general, cualquier beneficio o incentivo ilegal en relación al contrato.

Asimismo, el CONTRATISTA se obliga a conducirse en todo momento, durante la ejecución del contrato, con honestidad, probidad, veracidad e integridad y de no cometer actos ilegales o de corrupción, directa o indirectamente o a través de sus socios, accionistas, participacionistas, integrantes de los órganos de administración, apoderados, representantes legales, funcionarios, asesores y personas vinculadas a las que se refiere el artículo 7 del Reglamento de la Ley de Contrataciones del Estado.

Además, EL CONTRATISTA se compromete a i) comunicar a las autoridades competentes, de manera directa y oportuna, cualquier acto o conducta ilícita o corrupta de la que tuviera conocimiento; y ii) adoptar medidas técnicas, organizativas y/o de personal apropiadas para evitar los referidos actos o prácticas.

Finalmente, EL CONTRATISTA se compromete a no colocar a los funcionarios públicos con los que deba interactuar, en situaciones reñidas con la ética. En tal sentido, reconoce y acepta la prohibición de ofrecerles a éstos cualquier tipo de obsequio, donación, beneficio y/o gratificación,

¹⁸ En caso que el objeto de la contratación sea la supervisión de la obra, incluir obligatoriamente esta penalidad.

ya sea de bienes o servicios, cualquiera sea la finalidad con la que se lo haga.

CLÁUSULA DÉCIMA SÉTIMA: MARCO LEGAL DEL CONTRATO

Sólo en lo no previsto en este contrato, en la Ley de Contrataciones del Estado y su Reglamento, en las directivas que emita el OSCE y demás normativa especial que resulte aplicable, serán de aplicación supletoria las disposiciones pertinentes del Código Civil vigente, cuando corresponda, y demás normas de derecho privado.

CLÁUSULA DÉCIMA OCTAVA: SOLUCIÓN DE CONTROVERSIAS¹⁹

Las controversias que surjan entre las partes durante la ejecución del contrato se resuelven mediante conciliación o arbitraje, según el acuerdo de las partes.

Cualquiera de las partes tiene derecho a iniciar el arbitraje a fin de resolver dichas controversias dentro del plazo de caducidad previsto en la Ley de Contrataciones del Estado y su Reglamento.

Facultativamente, cualquiera de las partes tiene el derecho a solicitar una conciliación dentro del plazo de caducidad correspondiente, según lo señalado en el artículo 224 del Reglamento de la Ley de Contrataciones del Estado, sin perjuicio de recurrir al arbitraje, en caso no se llegue a un acuerdo entre ambas partes o se llegue a un acuerdo parcial. Las controversias sobre nulidad del contrato solo pueden ser sometidas a arbitraje.

El Laudo arbitral emitido es inapelable, definitivo y obligatorio para las partes desde el momento de su notificación, según lo previsto en el numeral 45.21 del artículo 45 de la Ley de Contrataciones del Estado.

CLÁUSULA DÉCIMA NOVENA: FACULTAD DE ELEVAR A ESCRITURA PÚBLICA

Cualquiera de las partes puede elevar el presente contrato a Escritura Pública corriendo con todos los gastos que demande esta formalidad.

CLÁUSULA VIGÉSIMA: DOMICILIO PARA EFECTOS DE LA EJECUCIÓN CONTRACTUAL

Las partes declaran el siguiente domicilio para efecto de las notificaciones que se realicen durante la ejecución del presente contrato:

DOMICILIO DE LA ENTIDAD: [.....]

DOMICILIO DEL CONTRATISTA: [CONSIGNAR EL DOMICILIO SEÑALADO POR EL POSTOR GANADOR DE LA BUENA PRO AL PRESENTAR LOS REQUISITOS PARA EL PERFECCIONAMIENTO DEL CONTRATO]

La variación del domicilio aquí declarado de alguna de las partes debe ser comunicada a la otra parte, formalmente y por escrito, con una anticipación no menor de quince (15) días calendario.

De acuerdo con las bases integradas, la oferta y las disposiciones del presente contrato, las partes lo firman por duplicado en señal de conformidad en la ciudad de [.....] al [CONSIGNAR FECHA].

"LA ENTIDAD"

"EL CONTRATISTA"

Importante

Este documento puede firmarse digitalmente si ambas partes cuentan con firma digital, según la Ley N° 27269, Ley de Firmas y Certificados Digitales²⁰.

¹⁹ De acuerdo con el numeral 225.3 del artículo 225 del Reglamento, las partes pueden recurrir al arbitraje ad hoc cuando las controversias deriven de procedimientos de selección cuyo valor referencial sea menor o igual a cinco millones con 00/100 soles (S/ 5 000 000,00).

²⁰ Para mayor información sobre la normativa de firmas y certificados digitales ingresar a: <https://www.indecopi.gob.pe/web/firmas-digitales/firmar-y-certificados-digitales>

CAPÍTULO VI
CONSTANCIA DE PRESTACIÓN DE CONSULTORÍA DE OBRA

De conformidad con el artículo 169 del Reglamento, se deja expresa constancia de la culminación de la prestación derivada del contrato mencionado en el numeral 3 del presente documento.

1	DATOS DEL DOCUMENTO	Número del documento					
		Fecha de emisión del documento					

2	DATOS DEL CONTRATISTA	Nombre, denominación o razón social					
		RUC					
		EN CASO EL CONTRATISTA SEA UN CONSORCIO, ADEMÁS SE DEBERÁ REGISTRAR LA SIGUIENTE INFORMACIÓN:					
		Nombre o razón social del integrante del consorcio	RUC	%	Descripción de las obligaciones		

3	DATOS DEL CONTRATO	Número del contrato					
		Tipo y número del procedimiento de selección					
		Objeto del contrato	Elaboración de Expediente Técnico		Supervisión de la elaboración del Expediente Técnico		Supervisión de Obra
		Descripción del objeto del contrato					
		Fecha de suscripción del contrato					
		Monto total ejecutado del contrato					
		Plazo de ejecución contractual	Plazo original	días calendario			
			Ampliación(es) de plazo	días calendario			
			Total plazo	días calendario			
			Fecha de inicio de la consultoría de obra				

En caso de elaboración de Expediente Técnico						
4	DATOS DEL EXPEDIENTE TÉCNICO	Denominación del proyecto				
		Ubicación del proyecto				
		Monto del presupuesto				

En caso de Supervisión de Obras						
5	DATOS DE LA OBRA	Denominación de la obra				
		Ubicación de la obra				
		Número de adicionales de obra				
		Monto total de los adicionales				
		Número de deductivos				
		Monto total de los deductivos				
		Monto total de la obra				

6 APLICACIÓN DE PENALIDADES	Monto de las penalidades por mora	
	Monto de otras penalidades	
	Monto total de las penalidades aplicadas	

7 DATOS DE LA ENTIDAD	Nombre de la Entidad	
	RUC de la Entidad	
	Nombres y apellidos del funcionario que emite la constancia	
	Cargo que ocupa en la Entidad	
	Teléfono de contacto	

8	
	NOMBRE, FIRMA Y SELLO DEL FUNCIONARIO COMPETENTE

ANEXOS

ANEXO N° 1

DECLARACIÓN JURADA DE DATOS DEL POSTOR

Señores

COMITÉ DE SELECCIÓN

CONCURSO PÚBLICO N° [CONSIGNAR NOMENCLATURA DEL PROCEDIMIENTO]

Presente.-

El que se suscribe, [.....], postor y/o Representante Legal de [CONSIGNAR EN CASO DE SER PERSONA JURÍDICA], identificado con [CONSIGNAR TIPO DE DOCUMENTO DE IDENTIDAD] N° [CONSIGNAR NÚMERO DE DOCUMENTO DE IDENTIDAD], con poder inscrito en la localidad de [CONSIGNAR EN CASO DE SER PERSONA JURÍDICA] en la Ficha N° [CONSIGNAR EN CASO DE SER PERSONA JURÍDICA] Asiento N° [CONSIGNAR EN CASO DE SER PERSONA JURÍDICA], **DECLARO BAJO JURAMENTO** que la siguiente información se sujeta a la verdad:

Nombre, Denominación o Razón Social :			
Domicilio Legal :			
RUC :	Teléfono(s) :		
MYPE ²¹		Sí	No
Correo electrónico :			

Autorización de notificación por correo electrónico:

Autorizo que se notifiquen al correo electrónico indicado las siguientes actuaciones:

1. Solicitud de reducción de la oferta económica.
2. Solicitud de subsanación de los requisitos para perfeccionar el contrato.
3. Solicitud para presentar los documentos para perfeccionar el contrato, según orden de prelación, de conformidad con lo previsto en el artículo 141 del Reglamento.
4. Respuesta a la solicitud de acceso al expediente de contratación.

Asimismo, me comprometo a remitir la confirmación de recepción, en el plazo máximo de dos (2) días hábiles de recibida la comunicación.

[CONSIGNAR CIUDAD Y FECHA]

.....
Firma, Nombres y Apellidos del postor o Representante legal, según corresponda

Importante

La notificación dirigida a la dirección de correo electrónico consignada se entenderá válidamente efectuada cuando la Entidad reciba acuse de recepción.

Importante

²¹ Esta información será verificada por la Entidad en la página web del Ministerio de Trabajo y Promoción del Empleo en la sección consulta de empresas acreditadas en el REMYPE en el link <http://www2.trabajo.gob.pe/servicios-en-linea-2-2/> y se tendrá en consideración, en caso el postor ganador de la buena pro solicite la retención del diez por ciento (10%) del monto del contrato, en calidad de garantía de fiel cumplimiento, según lo señalado en el numeral 149.4 del artículo 149 y numeral 151.2 del artículo 151 del Reglamento.

Cuando se trate de consorcios, la declaración jurada es la siguiente:

ANEXO N° 1

DECLARACIÓN JURADA DE DATOS DEL POSTOR

Señores

COMITÉ DE SELECCIÓN

CONCURSO PÚBLICO N° [CONSIGNAR NOMENCLATURA DEL PROCEDIMIENTO]

Presente.-

El que se suscribe, [.....], representante común del consorcio [CONSIGNAR EL NOMBRE DEL CONSORCIO], identificado con [CONSIGNAR TIPO DE DOCUMENTO DE IDENTIDAD] N° [CONSIGNAR NÚMERO DE DOCUMENTO DE IDENTIDAD], **DECLARO BAJO JURAMENTO** que la siguiente información se sujeta a la verdad:

Datos del consorciado 1				
Nombre, Denominación o Razón Social :				
Domicilio Legal :				
RUC :	Teléfono(s) :			
MYPE ²²		Sí	No	
Correo electrónico :				

Datos del consorciado 2				
Nombre, Denominación o Razón Social :				
Domicilio Legal :				
RUC :	Teléfono(s) :			
MYPE ²³		Sí	No	
Correo electrónico :				

Datos del consorciado ...				
Nombre, Denominación o Razón Social :				
Domicilio Legal :				
RUC :	Teléfono(s) :			
MYPE ²⁴		Sí	No	
Correo electrónico :				

Autorización de notificación por correo electrónico:

Correo electrónico del consorcio:

Autorizo que se notifiquen al correo electrónico indicado las siguientes actuaciones:

1. Solicitud de reducción de la oferta económica.

²² Esta información será verificada por la Entidad en la página web del Ministerio de Trabajo y Promoción del Empleo en la sección consulta de empresas acreditadas en el REMYPE en el link <http://www2.trabajo.gob.pe/servicios-en-linea-2-2/> y se tendrá en consideración, en caso el consorcio ganador de la buena pro solicite la retención del diez por ciento (10%) del monto del contrato, en calidad de garantía de fiel cumplimiento, según lo señalado en el numeral 149.4 del artículo 149 y numeral 151.2 del artículo 151 del Reglamento. Para dicho efecto, todos los integrantes del consorcio deben acreditar la condición de micro o pequeña empresa.

²³ Ibidem.

²⁴ Ibidem.

2. Solicitud de subsanación de los requisitos para perfeccionar el contrato.
3. Solicitud para presentar los documentos para perfeccionar el contrato, según orden de prelación, de conformidad con lo previsto en el artículo 141 del Reglamento.
4. Respuesta a la solicitud de acceso al expediente de contratación.

Asimismo, me comprometo a remitir la confirmación de recepción, en el plazo máximo de dos (2) días hábiles de recibida la comunicación.

[CONSIGNAR CIUDAD Y FECHA]

.....
**Firma, Nombres y Apellidos del representante
común del consorcio**

Importante

La notificación dirigida a la dirección de correo electrónico consignada se entenderá válidamente efectuada cuando la Entidad reciba acuse de recepción.

ANEXO Nº 2

DECLARACIÓN JURADA (ART. 52 DEL REGLAMENTO DE LA LEY DE CONTRATACIONES DEL ESTADO)

Señores

COMITÉ DE SELECCIÓN

CONCURSO PÚBLICO Nº [CONSIGNAR NOMENCLATURA DEL PROCEDIMIENTO]

Presente.-

Mediante el presente el suscrito, postor y/o Representante Legal de [CONSIGNAR EN CASO DE SER PERSONA JURÍDICA], declaro bajo juramento:

- i. No haber incurrido y me obligo a no incurrir en actos de corrupción, así como a respetar el principio de integridad.
- ii. No tener impedimento para postular en el procedimiento de selección ni para contratar con el Estado, conforme al artículo 11 de la Ley de Contrataciones del Estado.
- iii. Conocer las sanciones contenidas en la Ley de Contrataciones del Estado y su Reglamento, así como las disposiciones aplicables de la Ley Nº 27444, Ley del Procedimiento Administrativo General.
- iv. Participar en el presente proceso de contratación en forma independiente sin mediar consulta, comunicación, acuerdo, arreglo o convenio con ningún proveedor; y, conocer las disposiciones del Decreto Legislativo Nº 1034, Decreto Legislativo que aprueba la Ley de Represión de Conductas Anticompetitivas.
- v. Conocer, aceptar y someterme a las bases, condiciones y reglas del procedimiento de selección.
- vi. Ser responsable de la veracidad de los documentos e información que presento en el presente procedimiento de selección.
- vii. Comprometerme a mantener la oferta presentada durante el procedimiento de selección y a perfeccionar el contrato, en caso de resultar favorecido con la buena pro.

[CONSIGNAR CIUDAD Y FECHA]

.....
**Firma, Nombres y Apellidos del postor o
Representante legal, según corresponda**

Importante

En el caso de consorcios, cada integrante debe presentar esta declaración jurada, salvo que sea presentada por el representante común del consorcio.

ANEXO Nº 3

DECLARACIÓN JURADA DE CUMPLIMIENTO DE LOS TÉRMINOS DE REFERENCIA

Señores

COMITÉ DE SELECCIÓN

CONCURSO PÚBLICO Nº [CONSIGNAR NOMENCLATURA DEL PROCEDIMIENTO]

Presente.-

Es grato dirigirme a usted, para hacer de su conocimiento que luego de haber examinado las bases y demás documentos del procedimiento de la referencia y, conociendo todos los alcances y las condiciones detalladas en dichos documentos, el postor que suscribe ofrece el servicio de consultoría de obra [CONSIGNAR EL OBJETO DE LA CONVOCATORIA], de conformidad con los Términos de Referencia que se indican en el numeral 3.1 del Capítulo III de la sección específica de las bases y los documentos del procedimiento.

[CONSIGNAR CIUDAD Y FECHA]

.....
**Firma, Nombres y Apellidos del postor o
Representante legal o común, según corresponda**

Importante

Adicionalmente, puede requerirse la presentación de documentación que acredite el cumplimiento de los términos de referencia, conforme a lo indicado en el acápite relacionado al contenido de las ofertas de la presente sección de las bases.

ANEXO Nº 4

DECLARACIÓN JURADA DE PLAZO DE PRESTACIÓN DEL SERVICIO DE CONSULTORÍA DE OBRA

Señores

COMITÉ DE SELECCIÓN

CONCURSO PÚBLICO Nº [CONSIGNAR NOMENCLATURA DEL PROCEDIMIENTO]

Presente.-

Mediante el presente, con pleno conocimiento de las condiciones que se exigen en las bases del procedimiento de la referencia, me comprometo a prestar el servicio de consultoría de obra objeto del presente procedimiento de selección en el plazo de [CONSIGNAR EL PLAZO OFERTADO].

[CONSIGNAR CIUDAD Y FECHA]

.....
**Firma, Nombres y Apellidos del postor o
Representante legal o común, según corresponda**

ANEXO Nº 5

PROMESA DE CONSORCIO (Sólo para el caso en que un consorcio se presente como postor)

Señores

COMITÉ DE SELECCIÓN

CONCURSO PÚBLICO Nº [CONSIGNAR NOMENCLATURA DEL PROCEDIMIENTO]

Presente.-

Los suscritos declaramos expresamente que hemos convenido en forma irrevocable, durante el lapso que dure el procedimiento de selección, para presentar una oferta conjunta al **CONCURSO PÚBLICO Nº** [CONSIGNAR NOMENCLATURA DEL PROCEDIMIENTO].

Asimismo, en caso de obtener la buena pro, nos comprometemos a formalizar el contrato de consorcio, de conformidad con lo establecido por el artículo 140 del Reglamento de la Ley de Contrataciones del Estado, bajo las siguientes condiciones:

a) Integrantes del consorcio

1. [NOMBRE, DENOMINACIÓN O RAZÓN SOCIAL DEL CONSORCIADO 1].
2. [NOMBRE, DENOMINACIÓN O RAZÓN SOCIAL DEL CONSORCIADO 2].

b) Designamos a [CONSIGNAR NOMBRES Y APELLIDOS DEL REPRESENTANTE COMÚN], identificado con [CONSIGNAR TIPO DE DOCUMENTO DE IDENTIDAD] Nº [CONSIGNAR NÚMERO DE DOCUMENTO DE IDENTIDAD], como representante común del consorcio para efectos de participar en todos los actos referidos al procedimiento de selección, suscripción y ejecución del contrato correspondiente con [CONSIGNAR NOMBRE DE LA ENTIDAD].

Asimismo, declaramos que el representante común del consorcio no se encuentra impedido, inhabilitado ni suspendido para contratar con el Estado.

c) Fijamos nuestro domicilio legal común en [.....].

d) Las obligaciones que corresponden a cada uno de los integrantes del consorcio son las siguientes:

1. OBLIGACIONES DE [NOMBRE, DENOMINACIÓN O RAZÓN SOCIAL DEL CONSORCIADO 1] [%]²⁵

[DESCRIBIR LAS OBLIGACIONES DEL CONSORCIADO 1]

2. OBLIGACIONES DE [NOMBRE, DENOMINACIÓN O RAZÓN SOCIAL DEL CONSORCIADO 2] [%]²⁶

[DESCRIBIR LAS OBLIGACIONES DEL CONSORCIADO 2]

TOTAL OBLIGACIONES 100%²⁷

²⁵ Consignar únicamente el porcentaje total de las obligaciones, el cual debe ser expresado en número entero, sin decimales.

²⁶ Consignar únicamente el porcentaje total de las obligaciones, el cual debe ser expresado en número entero, sin decimales.

²⁷ Este porcentaje corresponde a la sumatoria de los porcentajes de las obligaciones de cada uno de los integrantes del consorcio.

[CONSIGNAR CIUDAD Y FECHA]

.....
Consortiado 1
Nombres, apellidos y firma del Consortiado 1
o de su Representante Legal
Tipo y N° de Documento de Identidad

.....
Consortiado 2
Nombres, apellidos y firma del Consortiado 2
o de su Representante Legal
Tipo y N° de Documento de Identidad

Importante

De conformidad con el artículo 52 del Reglamento, las firmas de los integrantes del consorcio deben ser legalizadas.

Importante para la Entidad

En caso de procedimientos bajo el sistema a suma alzada incluir el siguiente anexo:

Esta nota deberá ser eliminada una vez culminada la elaboración de las bases

ANEXO N° 6

OFERTA ECONÓMICA

ÍTEM N° [INDICAR NÚMERO]

Señores

COMITÉ DE SELECCIÓN

CONCURSO PÚBLICO N° [CONSIGNAR NOMENCLATURA DEL PROCEDIMIENTO]

Presente.-

Es grato dirigirme a usted, para hacer de su conocimiento que, de acuerdo con las bases, mi oferta económica es la siguiente:

CONCEPTO	OFERTA ECONÓMICA
TOTAL	

La oferta económica [CONSIGNAR LA MONEDA DE LA CONVOCATORIA] incluye todos los tributos, seguros, transporte, inspecciones, pruebas y, de ser el caso, los costos laborales conforme a la legislación vigente, así como cualquier otro concepto que pueda tener incidencia sobre el costo del servicio de consultoría a contratar; excepto la de aquellos postores que gocen de alguna exoneración legal, no incluirán en su oferta económica los tributos respectivos.

[CONSIGNAR CIUDAD Y FECHA]

.....
**Firma, Nombres y Apellidos del postor o
Representante legal o común, según corresponda**

Importante

- El postor debe consignar el monto total de la oferta económica, sin perjuicio, que de resultar favorecido con la buena pro, presente el detalle de precios unitarios y la estructura de costos para el perfeccionamiento del contrato.*
- En caso que el postor reduzca su oferta, según lo previsto en el artículo 68 del Reglamento, debe presentar nuevamente este Anexo.*
- El postor que goce de alguna exoneración legal, debe indicar que su oferta no incluye el tributo materia de la exoneración, debiendo incluir el siguiente texto:*

“Mi oferta no incluye [CONSIGNAR EL TRIBUTO MATERIA DE LA EXONERACIÓN]”.

Importante para la Entidad

- En caso de procedimientos según relación de ítems, consignar lo siguiente:
“El postor debe presentar su oferta económica en documentos independientes, en los ítems que se presente”.*

- *En caso de contrataciones que conlleven la ejecución de prestaciones accesorias, consignar lo siguiente:
“El postor debe detallar en su oferta económica, el monto correspondiente a la prestación principal y las prestaciones accesorias”.*
- *Si durante la fase de actos preparatorios, las Entidades advierten que es posible la participación de proveedores que gozan del beneficio de la exoneración del IGV prevista en la Ley N° 27037, Ley de Promoción de la Inversión en la Amazonía, consignar lo siguiente:
“La oferta económica de los postores que presenten la Declaración Jurada de cumplimiento de condiciones para la aplicación de la exoneración del IGV (**Anexo N° 7**), debe encontrarse dentro de los límites del valor referencial sin IGV”.*

Incluir las disposiciones, según corresponda. Una vez culminada la elaboración de las bases, las notas que no se incorporen deben ser eliminadas.

Importante para la Entidad

En caso de procedimientos bajo el sistema a precios unitarios incluir el siguiente anexo:

Esta nota deberá ser eliminada una vez culminada la elaboración de las bases

ANEXO N° 6

OFERTA ECONÓMICA

ÍTEM N° [INDICAR NÚMERO]

Señores

COMITÉ DE SELECCIÓN

CONCURSO PÚBLICO N° [CONSIGNAR NOMENCLATURA DEL PROCEDIMIENTO]

Presente.-

Es grato dirigirme a usted, para hacer de su conocimiento que, de acuerdo con las bases, mi oferta económica es la siguiente:

CONCEPTO	PRECIO UNITARIO	OFERTA ECONÓMICA
TOTAL		

La oferta económica [CONSIGNAR LA MONEDA DE LA CONVOCATORIA] incluye todos los tributos, seguros, transporte, inspecciones, pruebas y, de ser el caso, los costos laborales conforme a la legislación vigente, así como cualquier otro concepto que pueda tener incidencia sobre el costo del servicio de consultoría a contratar; excepto la de aquellos postores que gocen de alguna exoneración legal, no incluirán en su oferta económica los tributos respectivos.

[CONSIGNAR CIUDAD Y FECHA]

.....
Firma, Nombres y Apellidos del postor o

Representante legal o común, según corresponda

Importante

- El postor debe consignar los precios unitarios y subtotales de su oferta económica.*
- En caso que el postor reduzca su oferta, según lo previsto en el artículo 68 del Reglamento, debe presentar nuevamente este Anexo.*
- El postor que goce de alguna exoneración legal, debe indicar que su oferta no incluye el tributo materia de la exoneración, debiendo incluir el siguiente texto:*

“Mi oferta no incluye [CONSIGNAR EL TRIBUTO MATERIA DE LA EXONERACIÓN]”.

Importante para la Entidad

- En caso de procedimientos según relación de ítems, consignar lo siguiente:
“El postor debe presentar su oferta económica en documentos independientes, en los ítems que se presente”.*
- En caso de contrataciones que conllevan la ejecución de prestaciones accesorias, consignar lo*

siguiente:

“El postor debe detallar en su oferta económica, el monto correspondiente a la prestación principal y las prestaciones accesorias”.

- *Si durante la fase de actos preparatorios, las Entidades advierten que es posible la participación de proveedores que gozan del beneficio de la exoneración del IGV prevista en la Ley N° 27037, Ley de Promoción de la Inversión en la Amazonía, consignar lo siguiente:
“La oferta económica de los postores que presenten la Declaración Jurada de cumplimiento de condiciones para la aplicación de la exoneración del IGV (**Anexo N° 7**), debe encontrarse dentro de los límites del valor referencial sin IGV”.*

Incluir las disposiciones, según corresponda. Una vez culminada la elaboración de las bases, las notas que no se incorporen deben ser eliminadas

Importante para la Entidad

En caso de procedimientos bajo el sistema de tarifas incluir el siguiente anexo:

Esta nota deberá ser eliminada una vez culminada la elaboración de las bases

ANEXO N° 6

OFERTA ECONÓMICA

ÍTEM N° [INDICAR NÚMERO]

Señores
COMITÉ DE SELECCIÓN
CONCURSO PÚBLICO N° [CONSIGNAR NOMENCLATURA DEL PROCEDIMIENTO]
Presente.-

Es grato dirigirme a usted, para hacer de su conocimiento que, de acuerdo con las bases, mi oferta económica es la siguiente:

DESCRIPCIÓN DEL OBJETO	N° DE PERIODOS DE TIEMPO ²⁸	PERIODO O UNIDAD DE TIEMPO DE LA TARIFA ²⁹	TARIFA UNITARIA OFERTADA ³⁰	TOTAL OFERTA ECONÓMICA

Importante para la Entidad

En el caso de supervisión de obras, cuando se haya previsto que las actividades comprenden además la liquidación del contrato de obra, se debe reemplazar por la tabla siguiente :

DESCRIPCIÓN DEL OBJETO	N° DE PERIODOS DE TIEMPO ³¹	PERIODO O UNIDAD DE TIEMPO ³²	TARIFA UNITARIA OFERTADA ³³	TOTAL OFERTA ECONÓMICA
<i>Supervisión de obra</i>				
<i>Liquidación de obra</i>				

Incluir o eliminar, según corresponda

La oferta económica [CONSIGNAR LA MONEDA DE LA CONVOCATORIA] incluye todos los tributos, seguros, transporte, inspecciones, pruebas y, de ser el caso, los costos laborales conforme a la

²⁸ Número estimado de días, meses, entre otros de la ejecución de la prestación, según lo establecido en las bases.

²⁹ Día, mes, entre otros, según lo establecido en las bases.

³⁰ El postor formula su oferta proponiendo una tarifa fija en base al periodo o unidad de tiempo establecida en las bases.

³¹ Número estimado de días, meses, entre otros de la ejecución de la prestación, según lo establecido en las bases.

³² Día, mes, entre otros, según lo establecido en las bases.

³³ El postor formula su oferta proponiendo una tarifa fija en base al periodo o unidad de tiempo establecida en las bases.

legislación vigente, así como cualquier otro concepto que pueda tener incidencia sobre el costo del servicio de consultoría a contratar; excepto la de aquellos postores que gocen de alguna exoneración legal, no incluirán en su oferta económica los tributos respectivos.

[CONSIGNAR CIUDAD Y FECHA]

.....
**Firma, Nombres y Apellidos del postor o
Representante legal o común, según corresponda**

Importante

- *En caso que el postor reduzca su oferta, según lo previsto en el artículo 68 del Reglamento, debe presentar nuevamente este Anexo.*
- *El postor que goce de alguna exoneración legal, debe indicar que su oferta no incluye el tributo materia de la exoneración, debiendo incluir el siguiente texto:*

“Mi oferta no incluye [CONSIGNAR EL TRIBUTO MATERIA DE LA EXONERACIÓN]”.

Importante para la Entidad

- *En caso de procedimientos según relación de ítems, consignar lo siguiente:
“El postor debe presentar su oferta económica en documentos independientes, en los ítems que se presente”.*
- *En caso de contrataciones que conllevan la ejecución de prestaciones accesorias, consignar lo siguiente:
“El postor debe detallar en su oferta económica, el monto correspondiente a la prestación principal y las prestaciones accesorias”.*
- *Si durante la fase de actos preparatorios, las Entidades advierten que es posible la participación de proveedores que gozan del beneficio de la exoneración del IGV prevista en la Ley N° 27037, Ley de Promoción de la Inversión en la Amazonía, consignar lo siguiente:
“La oferta económica de los postores que presenten la Declaración Jurada de cumplimiento de condiciones para la aplicación de la exoneración del IGV (**Anexo N° 7**), debe encontrarse dentro de los límites del valor referencial sin IGV”.*

Incluir las disposiciones, según corresponda. Una vez culminada la elaboración de las bases, las notas que no se incorporen deben ser eliminadas

Importante para la Entidad

Si durante la fase de actos preparatorios, las Entidades advierten que es posible la participación de proveedores que gozan del beneficio de la exoneración del IGV prevista en la Ley N° 27037, Ley de Promoción de la Inversión en la Amazonía, incluir el siguiente anexo:

Esta nota deberá ser eliminada una vez culminada la elaboración de las bases.

ANEXO N° 7

DECLARACIÓN JURADA DE CUMPLIMIENTO DE CONDICIONES PARA LA APLICACIÓN DE LA EXONERACIÓN DEL IGV

Señores

COMITÉ DE SELECCIÓN

CONCURSO PÚBLICO N° [CONSIGNAR NOMENCLATURA DEL PROCEDIMIENTO]

Presente.-

Mediante el presente el suscrito, postor y/o Representante Legal de [CONSIGNAR EN CASO DE SER PERSONA JURÍDICA], declaro bajo juramento que gozo del beneficio de la exoneración del IGV previsto en la Ley N° 27037, Ley de Promoción de la Inversión en la Amazonía, dado que cumplo con las condiciones siguientes:

- 1.- Que el domicilio fiscal de la empresa³⁴ se encuentra ubicada en la Amazonía y coincide con el lugar establecido como sede central (donde tiene su administración y lleva su contabilidad);
- 2.- Que la empresa se encuentra inscrita en las Oficinas Registrales de la Amazonía (exigible en caso de personas jurídicas);
- 3.- Que, al menos el setenta por ciento (70%) de los activos fijos de la empresa se encuentran en la Amazonía; y
- 4.- Que la empresa no presta servicios fuera de la Amazonía.

[CONSIGNAR CIUDAD Y FECHA]

.....
Firma, Nombres y Apellidos del postor o Representante legal, según corresponda

Importante

Cuando se trate de consorcios, esta declaración jurada será presentada por cada uno de los integrantes del consorcio, salvo que se trate de consorcios con contabilidad independiente, en cuyo caso debe ser suscrita por el representante común, debiendo indicar su condición de consorcio con contabilidad independiente y el número de RUC del consorcio.

³⁴ En el artículo 1 del "Reglamento de las Disposiciones Tributarias contenidas en la Ley de Promoción de la Inversión en la Amazonía" se define como "empresa" a las "Personas naturales, sociedades conyugales, sucesiones indivisas y personas consideradas jurídicas por la Ley del Impuesto a la Renta, generadoras de rentas de tercera categoría, ubicadas en la Amazonía. Las sociedades conyugales son aquéllas que ejerzan la opción prevista en el Artículo 16 de la Ley del Impuesto a la Renta."

[CONSIGNAR NOMBRE DE LA ENTIDAD]

[CONSIGNAR NOMENCLATURA DEL PROCEDIMIENTO]

ANEXO Nº 8

EXPERIENCIA DEL POSTOR EN LA ESPECIALIDAD

Señores

COMITÉ DE SELECCIÓN

CONCURSO PÚBLICO Nº [CONSIGNAR NOMENCLATURA DEL PROCEDIMIENTO]

Presente.-

Mediante el presente, el suscrito detalla la siguiente EXPERIENCIA EN LA ESPECIALIDAD:

Nº	CLIENTE	OBJETO DEL CONTRATO	Nº CONTRATO / O/S / COMPROBANTE DE PAGO	FECHA DEL CONTRATO O CP ³⁵	FECHA DE LA CONFORMIDAD, DE SER EL CASO ³⁶	EXPERIENCIA PROVENIENTE ³⁷ DE:	MONEDA	IMPORTE ³⁸	TIPO DE CAMBIO VENTA ³⁹	MONTO FACTURADO ACUMULADO ⁴⁰
1										
2										
3										

³⁵ Se refiere a la fecha de suscripción del contrato, de la emisión de la Orden de Servicios o de cancelación del comprobante de pago, según corresponda.

³⁶ Únicamente, cuando la fecha del perfeccionamiento del contrato, sea previa a los diez (10) años anteriores a la fecha de presentación de ofertas, caso en el cual el postor debe acreditar que la conformidad se emitió dentro de dicho período.

³⁷ Si el titular de la experiencia no es el postor, consignar si dicha experiencia corresponde a la matriz en caso que el postor sea sucursal, o fue transmitida por reorganización societaria, debiendo acompañar la documentación sustentatoria correspondiente. Al respecto, según la Opinión N° 216-2017/DTN "Considerando que la sociedad matriz y la sucursal constituyen la misma persona jurídica, la sucursal puede acreditar como suya la experiencia de su matriz". Del mismo modo, según lo previsto en la Opinión N° 010-2013/DTN, "... en una operación de reorganización societaria que comprende tanto una fusión como una escisión, la sociedad resultante podrá acreditar como suya la experiencia de la sociedad incorporada o absorbida, que se extingue producto de la fusión; asimismo, si en virtud de la escisión se transfiere un bloque patrimonial consistente en una línea de negocio completa, la sociedad resultante podrá acreditar como suya la experiencia de la sociedad escindida, correspondiente a la línea de negocio transmitida. De esta manera, la sociedad resultante podrá emplear la experiencia transmitida, como consecuencia de la reorganización societaria antes descrita, en los futuros procesos de selección en los que participe".

³⁸ Se refiere al monto del contrato ejecutado incluido adicionales y reducciones, de ser el caso.

³⁹ El tipo de cambio venta debe corresponder al publicado por la SBS correspondiente a la fecha de suscripción del contrato, de la emisión de la Orden de Servicios o de cancelación del comprobante de pago, según corresponda.

⁴⁰ Consignar en la moneda establecida en las bases.

[CONSIGNAR NOMBRE DE LA ENTIDAD]

[CONSIGNAR NOMENCLATURA DEL PROCEDIMIENTO]

Nº	CLIENTE	OBJETO DEL CONTRATO	Nº CONTRATO / O/S / COMPROBANTE DE PAGO	FECHA DEL CONTRATO O CP ³⁵	FECHA DE LA CONFORMIDAD, DE SER EL CASO ³⁶	EXPERIENCIA PROVENIENTE ³⁷ DE:	MONEDA	IMPORTE ³⁸	TIPO DE CAMBIO VENTA ³⁹	MONTO FACTURADO ACUMULADO ⁴⁰
4										
5										
6										
7										
8										
9										
10										
...										
20										
TOTAL										

[CONSIGNAR CIUDAD Y FECHA]

.....
Firma, Nombres y Apellidos del postor o
Representante legal o común, según corresponda

ANEXO Nº 9

DECLARACIÓN JURADA (NUMERAL 49.4 DEL ARTÍCULO 49 DEL REGLAMENTO)

Señores

COMITÉ DE SELECCIÓN

CONCURSO PÚBLICO Nº [CONSIGNAR NOMENCLATURA DEL PROCEDIMIENTO]

Presente.-

Mediante el presente el suscrito, postor y/o Representante Legal de [CONSIGNAR EN CASO DE SER PERSONA JURÍDICA], declaro que la experiencia que acredito de la empresa [CONSIGNAR LA DENOMINACIÓN DE LA PERSONA JURÍDICA] como consecuencia de una reorganización societaria, no se encuentra en el supuesto establecido en el numeral 49.4 del artículo 49 del Reglamento.

[CONSIGNAR CIUDAD Y FECHA]

.....
**Firma, Nombres y Apellidos del postor o
Representante legal, según corresponda**

Importante

A efectos de cautelar la veracidad de esta declaración, el postor puede verificar la información de la Relación de Proveedores Sancionados por el Tribunal de Contrataciones del Estado con Sanción Vigente en <http://portal.osce.gob.pe/mp/content/relación-de-proveedores-sancionados>.

También le asiste dicha facultad al órgano encargado de las contrataciones o al órgano de la Entidad al que se le haya asignado la función de verificación de la oferta presentada por el postor ganador de la buena pro.

Importante para la Entidad

En el caso de procedimientos por relación de ítems cuando la contratación del servicio de consultoría de obra va a ser prestado fuera de la provincia de Lima y Callao y el monto del valor referencial de algún ítem no supere los doscientos mil Soles (S/ 200,000.00) debe considerarse el siguiente anexo:

Esta nota deberá ser eliminada una vez culminada la elaboración de las bases.

ANEXO Nº 10

**SOLICITUD DE BONIFICACIÓN DEL DIEZ POR CIENTO (10%) POR SERVICIOS PRESTADOS FUERA DE LA PROVINCIA DE LIMA Y CALLAO
(DE SER EL CASO, SOLO PRESENTAR ESTA SOLICITUD EN EL ÍTEM [CONSIGNAR EL Nº DEL ÍTEM O ÍTEMS CUYO VALOR REFERENCIAL NO SUPERA LOS DOSCIENTOS MIL SOLES (S/ 200,000.00)])**

Señores

COMITÉ DE SELECCIÓN

CONCURSO PÚBLICO Nº [CONSIGNAR NOMENCLATURA DEL PROCEDIMIENTO]

Presente.-

Mediante el presente el suscrito, postor y/o Representante Legal de [CONSIGNAR EN CASO DE SER PERSONA JURÍDICA], solicito la asignación de la bonificación del diez por ciento (10%) sobre el puntaje total en [CONSIGNAR EL ÍTEM O ÍTEMS, SEGÚN CORRESPONDA, EN LOS QUE SE SOLICITA LA BONIFICACIÓN] debido a que el domicilio de mi representada se encuentra ubicado en la provincia o provincia colindante donde se ejecuta la prestación.

[CONSIGNAR CIUDAD Y FECHA]

.....
Firma, Nombres y Apellidos del postor o Representante legal, según corresponda

Importante

- *Para asignar la bonificación, el comité de selección, verifica el domicilio consignado por el postor en el Registro Nacional de Proveedores (RNP).*
- *Para que el postor pueda acceder a la bonificación, debe cumplir con las condiciones establecidas en el literal f) del artículo 50 del Reglamento.*

Importante

Cuando se trate de consorcios, la declaración jurada es la siguiente:

ANEXO Nº 10

**SOLICITUD DE BONIFICACIÓN DEL DIEZ POR CIENTO (10%) POR SERVICIOS PRESTADOS FUERA DE LA PROVINCIA DE LIMA Y CALLAO
(DE SER EL CASO, SOLO PRESENTAR ESTA SOLICITUD EN EL ÍTEM [CONSIGNAR EL Nº DEL ÍTEM O ÍTEMS CUYO VALOR REFERENCIAL NO SUPERA LOS DOSCIENTOS MIL SOLES (S/ 200,000.00)])**

Señores

COMITÉ DE SELECCIÓN

CONCURSO PÚBLICO Nº [CONSIGNAR NOMENCLATURA DEL PROCEDIMIENTO]

Presente.-

Mediante el presente el que se suscribe, [...], representante común del consorcio [CONSIGNAR EL NOMBRE DEL CONSORCIO], solicito la asignación de la bonificación del diez por ciento (10%) sobre el puntaje total en [CONSIGNAR EL ÍTEM O ÍTEMS, SEGÚN CORRESPONDA, EN LOS QUE SE SOLICITA LA BONIFICACIÓN] debido a que los domicilios de todos los integrantes del consorcio se encuentran ubicados en la provincia o provincias colindantes donde se ejecuta la prestación.

[CONSIGNAR CIUDAD Y FECHA]

.....
**Firma, Nombres y Apellidos del representante
común del consorcio**

Importante

- *Para asignar la bonificación, el comité de selección, verifica el domicilio consignado de los integrantes del consorcio, en el Registro Nacional de Proveedores (RNP).*
- *Para que un consorcio pueda acceder a la bonificación, cada uno de sus integrantes debe cumplir con las condiciones establecidas en el literal f) del artículo 50 del Reglamento.*

Nota para la Entidad

En el caso de procedimientos por relación de ítems cuando el monto del valor referencial de algún ítem corresponda a una Adjudicación Simplificada, se incluye el siguiente anexo:

Esta nota deberá ser eliminada una vez culminada la elaboración de las bases

ANEXO Nº 11

**SOLICITUD DE BONIFICACIÓN DEL CINCO POR CIENTO (5%) POR TENER LA CONDICIÓN DE MICRO Y PEQUEÑA EMPRESA
ITEM [CONSIGNAR EL N° DEL ÍTEM O ÍTEMS CUYO VALOR REFERENCIAL CORRESPONDE A UNA AS])**

Señores

COMITÉ DE SELECCIÓN

CONCURSO PÚBLICO Nº [CONSIGNAR NOMENCLATURA DEL PROCEDIMIENTO]

Presente.-

Mediante el presente el suscrito, postor y/o Representante legal de [CONSIGNAR EN CASO DE SER PERSONA JURÍDICA], solicito la asignación de la bonificación del cinco por ciento (5%) sobre el puntaje total obtenido, debido a que mi representada cuenta con la condición de micro y pequeña empresa.

[CONSIGNAR CIUDAD Y FECHA]

.....
Firma, Nombres y Apellidos del postor o Representante legal o común, según corresponda

Importante

- Para asignar la bonificación, el comité de selección, según corresponda, verifica la página web del Ministerio de Trabajo y Promoción del Empleo en la sección consulta de empresas acreditadas en el REMYPE en el link <http://www2.trabajo.gob.pe/servicios-en-linea-2-2/>.
- Para que un consorcio pueda acceder a la bonificación, cada uno de sus integrantes debe cumplir con la condición de micro y pequeña empresa.

ANEXO Nº 12

AUTORIZACIÓN DE NOTIFICACIÓN DE LA DECISIÓN DE LA ENTIDAD SOBRE LA SOLICITUD DE AMPLIACIÓN DE PLAZO MEDIANTE MEDIOS ELECTRÓNICOS DE COMUNICACIÓN

(DOCUMENTO A PRESENTAR EN EL PERFECCIONAMIENTO DEL CONTRATO)

Señores

COMITÉ DE SELECCIÓN

CONCURSO PÚBLICO Nº [CONSIGNAR NOMENCLATURA DEL PROCEDIMIENTO]

Presente.-

El que se suscribe, [.....], postor adjudicado y/o Representante Legal de [CONSIGNAR EN CASO DE SER PERSONA JURÍDICA], identificado con [CONSIGNAR TIPO DE DOCUMENTO DE IDENTIDAD] Nº [CONSIGNAR NÚMERO DE DOCUMENTO DE IDENTIDAD], autorizo que durante la ejecución del contrato se me notifique al correo electrónico [INDICAR EL CORREO ELECTRÓNICO] lo siguiente:

✓ Notificación de la decisión de la Entidad respecto a la solicitud de ampliación de plazo.

[CONSIGNAR CIUDAD Y FECHA]

.....
**Firma, Nombres y Apellidos del postor o
Representante legal o común, según
corresponda**

Importante

La notificación de la decisión de la Entidad respecto a la solicitud de ampliación de plazo se efectúa por medios electrónicos de comunicación, siempre que se cuente con la autorización correspondiente y sea posible obtener un acuse de recibo a través del mecanismo utilizado.