

xSIMBOLOGÍA UTILIZADA:

Nº	Símbolo	Descripción		
1	[ABC]	Es una indicación que debe ser completada o eliminada por la entidad contratante durante la elaboración de las bases conforme a las instrucciones brindadas.		
2	<u>[ABC]</u>	Es una indicación o información que debe ser completada por la entidad contratante con posterioridad al otorgamiento de la buena pro para el caso específico de la elaboración de la PROFORMA DEL CONTRATO; o por los proveedores, al completar los ANEXOS de la oferta.		
3	<table><tr><td>Advertencia</td></tr><tr><td>• Abc</td></tr></table>	Advertencia	• Abc	Se refiere a advertencias a tener en cuenta por los evaluadores y los proveedores. No deben ser eliminadas.
Advertencia				
• Abc				
4	<table><tr><td>Importante para la entidad contratante</td></tr><tr><td>• Xyz</td></tr></table>	Importante para la entidad contratante	• Xyz	Se refiere a consideraciones importantes a tener en cuenta por los evaluadores y deben ser eliminadas una vez culminada la elaboración de las bases.
Importante para la entidad contratante				
• Xyz				

CARACTERÍSTICAS DEL DOCUMENTO:

Las bases deben ser elaboradas en formato WORD, y deben tener las características del presente documento. De existir algún cambio en el formato como márgenes, fuente, tamaño de letra, entre otros, no acarrea su nulidad, salvo que por el tipo o tamaño de letra impida la lectura por parte de los proveedores:

INSTRUCCIÓN DE USO:

Una vez registrada la información solicitada dentro de los corchetes, el texto debe quedar en letra tamaño 10, con estilo normal, sin formato de negrita y sin sombrear.







BASES ESTÁNDAR
CONCURSO PÚBLICO ABREVIADO PARA CONSULTORÍAS
Y SERVICIOS DE MANTENIMIENTO VIAL

CONCURSO PÚBLICO ABREVIADO N° 03 -2025-GR.CAJ-
GSRJ

CONTRATACIÓN PARA LA SUPERVISIÓN DE LA
OBRA: "CREACIÓN DEL SERVICIO DE
TRANSITABILIDAD VIAL INTERURBANA EN PUENTE
VEHICULAR EN LA RUTA CA-501 (PUENTE NEGRITOS)
DE CENTRO POBLADO NEGRITOS DISTRITO DE
NAMBALLE DE LA PROVINCIA DE SAN IGNACIO DEL
DEPARTAMENTO DE CAJAMARCA".

SECCIÓN GENERAL

DISPOSICIONES COMUNES DEL CONCURSO PÚBLICO ABREVIADO PARA CONSULTORÍAS Y SERVICIOS DE MANTENIMIENTO VIAL

(ESTA SECCIÓN NO DEBE SER MODIFICADA EN NINGÚN EXTREMO, BAJO SANCIÓN DE NULIDAD)



CAPÍTULO I

ASPECTOS GENERALES

1.1. REFERENCIAS

Cuando en el presente documento se mencione la palabra Ley, se entiende que se está haciendo referencia a la Ley N° 32069, Ley General de Contrataciones Públicas, y cuando se mencione la palabra Reglamento, se entiende que se está haciendo referencia al Reglamento de la Ley N° 32069, Ley General de Contrataciones Públicas, aprobado por Decreto Supremo N° 009-2025-EF. Las referidas normas incluyen sus respectivas modificaciones, de ser el caso.

1.2. ALCANCE

La presente base estándar correspondiente al procedimiento de selección de Concurso Público Abreviado para Consultorías y Servicios de Mantenimiento Vial se utiliza por la entidad contratante para la contratación de: i) consultorías, ii) consultorías de obra, iii) servicios de mantenimiento vial, iv) consultorías para rehabilitación y reconstrucción posterior a emergencias y desastres v) consultoría de obra para rehabilitación y reconstrucción posterior a emergencias y desastres, o vi) segunda convocatoria de un concurso público para consultorías y servicio de mantenimiento vial, según la cuantía establecida en la Ley de Presupuesto del Sector Público para el Año Fiscal correspondiente.



CAPÍTULO II DESARROLLO DEL PROCEDIMIENTO DE SELECCIÓN

2.1 ETAPAS DEL CONCURSO PÚBLICO ABREVIADO PARA CONSULTORÍAS Y SERVICIOS DE MANTENIMIENTO VIAL

Las etapas del procedimiento de selección de Concurso Público Abreviado para Consultorías y Servicios de Mantenimiento Vial son las siguientes:

ETAPA	CARACTERÍSTICAS	BASE LEGAL
a) Convocatoria	Se realiza a través del SEACE de la Pladicop en la fecha señalada en el cronograma.	Artículos 63 y 64 del Reglamento.
b) Registro de participantes	Aplica lista abierta, por lo que cualquier proveedor puede registrarse como participante en el procedimiento de selección.	Artículos 65 y 94 del Reglamento.
c) Cuestionamientos a las bases (consultas, observaciones e integración)	<ol style="list-style-type: none"> 1. La presentación de consultas y observaciones se realiza en un plazo no menor a tres días hábiles contabilizados desde el día siguiente de la convocatoria. 2. La absolución de los referidos cuestionamientos y la publicación de las bases integradas se realiza en la fecha prevista en el cronograma del procedimiento de selección. 	Artículos 66 y 94 del Reglamento.
d) Evaluación de ofertas técnicas y económicas	<ol style="list-style-type: none"> 1. La presentación de ofertas se realiza a través del SEACE de la Pladicop en un plazo no menor de <u>tres días hábiles</u> contabilizados desde la publicación de la integración de bases. 2. Las ofertas son presentadas por los participantes desde las 00:01 horas hasta las 23:59 horas del día (hora peruana), según el cronograma del procedimiento de selección, adjuntando el archivo digitalizado que contenga los documentos que conforman la oferta de acuerdo con lo requerido en las bases. 3. La evaluación de ofertas es <u>SIN PRECALIFICACIÓN</u> y consiste en: <ol style="list-style-type: none"> a. Admisión de las ofertas: Los evaluadores revisan que la oferta contenga los documentos señalados en el Capítulo II de la Sección Específica de las 	Artículos 68, 72, 73, 74, 75, 78, 133 y 166 del Reglamento.



	<p>bases, caso contrario la oferta se considera no admitida.</p> <p>b. Revisión de los requisitos de calificación: Los evaluadores califican a los postores verificando que cumplan con los requisitos de calificación detallados en el Capítulo III de la Sección Específica de las bases. Caso contrario la oferta se considera descalificada.</p> <p>c. Evaluación de ofertas técnicas: los evaluadores aplican los factores de evaluación previstos en el Capítulo IV de la Sección Específica de las bases a las ofertas que cumplen los requisitos de calificación. En la Sección Específica se prevé un puntaje mínimo en la evaluación técnica para proceder a la evaluación económica de la oferta.</p> <p>d. Evaluación de ofertas económicas: La evaluación de la oferta económica es posterior a la evaluación de la oferta técnica y solo respecto de aquellos proveedores que hubieran obtenido o superado un puntaje mínimo en dicha evaluación.</p> <p>4. En los procedimientos de selección de consultorías de obras bajo el sistema de entrega de solo formulación o solo diseño, así como en la supervisión de obras, la cuantía de la contratación es punto de referencia para las ofertas, conforme lo siguiente:</p> <p>a. Oferta económica limitada: la oferta económica de los postores no debe ser menor al 90% de la cuantía de la contratación. Los evaluadores descalifican las propuestas que no cumplan el referido rango. Si el límite inferior tiene más de dos (2) decimales, se aumenta en un dígito el valor del segundo decimal. Los evaluadores descalifican las propuestas que no cumplan con el referido límite.</p> <p>5. En los procedimientos de selección en los que se cuenta con el diseño de operación y/o mantenimiento o con un diseño definido para el mantenimiento vial, la cuantía es punto de referencia para las ofertas. En la estrategia de contratación se puede optar entre dos métodos de evaluación de ofertas:</p> <p>a. Oferta económica limitada: la oferta económica de los postores debe encontrarse en el rango entre el 95% y 110% de la cuantía de la contratación. Los evaluadores descalifican las propuestas que no cumplan el referido rango.</p> <p>b. Oferta económica fija al 100%: la oferta económica de los postores corresponde al 100% de la cuantía de la contratación. En este caso, solo se realiza la evaluación técnica de las ofertas, sobre cien puntos.</p> <p>6. Todos los actos se realizan a través del SEACE de la Pladip, incluyendo la subsanación de ofertas.</p>	
e) Otorgamiento de la	1. Definida la oferta ganadora, los evaluadores otorgan la	



buena pro	<p>buena pro mediante su publicación en el SEACE de la Pladicop, incluyendo los documentos que sustenten los resultados de la admisión, calificación, evaluación y el otorgamiento de la buena pro.</p> <p>2. En caso de haber sorteo por desempate, éste se realiza a través del SEACE de la Pladicop.</p> <p>3. En caso se hayan presentado dos o más ofertas, el consentimiento de la buena pro es publicado a través del SEACE de la Pladicop al día siguiente de vencido el plazo correspondiente para interponer recurso de apelación, sin que los postores hayan ejercido el derecho de interponer dicho recurso.</p> <p>En caso de que se haya presentado una sola oferta, el consentimiento de la buena pro se produce el mismo día de la notificación de su otorgamiento.</p>	Artículos 80, 81 y 82 del Reglamento.
-----------	---	---------------------------------------

2.2 EVALUACIÓN DE OFERTAS ECONÓMICAS QUE SUPEREN LA CUANTÍA DE LA CONTRATACIÓN

En caso la oferta económica del postor que obtiene el mejor puntaje total supere la cuantía de la contratación, se siguen los siguientes pasos:

- La DEC gestiona la solicitud de la ampliación de la certificación o previsión presupuestal correspondiente. De otorgarse la ampliación, se procede a adjudicar la buena pro.
- De no contar con la ampliación de la certificación o previsión presupuestal, los evaluadores negocian con el postor que obtuvo el mejor puntaje total la reducción del monto o la reducción de las prestaciones o condiciones del requerimiento, conforme al numeral 132.1 del artículo 132 (servicios) o del numeral 167.1 del artículo 167 del Reglamento (consultorías de obra), según corresponda considerando el objeto contractual.
- En caso el postor con el mejor puntaje no acepte, se procede a negociar con los siguientes postores en orden de prelación. Si el postor que procede en el orden de prelación ofertó un monto por debajo de la cuantía de la contratación, se le adjudica la buena pro.
- En caso el postor que obtuvo el mejor puntaje total si reduzca su oferta económica pero la reducción no se encuentre dentro de la cuantía de la contratación, se solicita la ampliación de la certificación de crédito presupuestario y/o previsión presupuestal correspondiente. En caso se otorgue la ampliación, se adjudica la buena pro. Caso contrario, se puede optar por: negociar con los siguientes postores en el orden de prelación o declarar desierto el procedimiento de selección.
- Las decisiones adoptadas por los evaluadores en la negociación constan en actas que se publican en el SEACE de la Pladicop y se sustentan en el principio de valor por dinero, priorizando el cumplimiento de la finalidad pública de la contratación.

CONSIDERACIONES PARA TODOS LOS PROVEEDORES:

- 2.3.1 Para registrarse como participante en un procedimiento de selección convocado por una entidad contratante es necesario que los proveedores cuenten con inscripción vigente ante el Registro Nacional de Proveedores (RNP) que administra el Organismo Especializado para las Contrataciones Públicas Eficientes (OECE). Para obtener mayor información, se puede ingresar a la siguiente dirección electrónica: www.rnp.gob.pe.
- 2.3.2 Los proveedores que deseen registrar su participación deben ingresar al SEACE de la Pladicop utilizando su certificado (usuario y contraseña).



- 2.3.3 No pueden formularse consultas ni observaciones respecto del contenido de una ficha de homologación aprobada, aun cuando el requerimiento haya sido homologado parcialmente respecto a las características técnicas y/o requisitos de calificación y/o condiciones de ejecución. Las consultas y observaciones que se formulen sobre el particular se tienen como no presentadas.
- 2.3.4 Las declaraciones juradas, formatos o formularios previstos en las bases que conforman la oferta deben estar debidamente firmados por el postor (firma manuscrita o digital, según la Ley N° 27269, Ley de Firmas y Certificados Digitales). No se acepta insertar la imagen de una firma o visto. Las ofertas se presentan foliadas en todas sus hojas. El postor, el representante legal, apoderado o mandatario designado, se hace responsable de la totalidad de los documentos que se incluyen en la oferta. El postor es responsable de verificar, antes de su envío, que el archivo pueda ser descargado y su contenido sea legible.
- 2.3.5 En el caso que, al registrarse como participante, el proveedor presente una declaración jurada de desafectación del impedimento debido a parentesco establecido en el inciso 2 del numeral 30.1 del artículo 30 de la Ley, se debe incluir como requisito adicional de admisión de su oferta la acreditación documental de su condición de desafectación, conforme a lo señalado en el numeral 39.4 del artículo 39 del Reglamento.

2.4 CONSIDERACIONES ADICIONALES PARA LOS CONSORCIOS:

- 2.4.1 En el caso de consorcios, basta que uno de sus integrantes se haya registrado como participante en el procedimiento de selección, para lo cual dicho integrante debe contar con inscripción vigente en el RNP como proveedor de servicios. Los demás integrantes del consorcio deben contar con inscripción vigente en el RNP, en las demás etapas del procedimiento de selección. No se considera consorcio a la asociación de personas de duración ilimitada o indefinida que, denominándose consorcios, han sido constituidas como personas jurídicas en los Registros Públicos.



- 2.4.2 Tratándose de procedimientos cuyo objeto sea una consultoría de obras, cada integrante del consorcio debe contar con inscripción en el RNP como consultor de obra, en al menos una de las especialidades requeridas por la entidad en función al objeto del procedimiento, siempre que en conjunto cumplan con todas las especialidades requeridas; asimismo, cada integrante del consorcio debe contar con inscripción en la categoría que corresponda según el monto de la cuantía del procedimiento de selección o en una categoría superior.



- 2.4.3 Los integrantes de un consorcio no pueden presentar ofertas individuales ni conformar más de un consorcio en un procedimiento de selección, o en un determinado ítem cuando se trate de procedimientos de selección según relación de ítems. Tratándose de un procedimiento por relación de ítems, los integrantes del consorcio pueden participar en ítems distintos al que se presentaron en consorcio, sea en forma individual o en consorcio.



- 2.4.4 Como parte de los documentos de su oferta el consorcio debe presentar la promesa de consorcio con firmas digitales de todos sus integrantes, o en su defecto, firmas legalizadas, de ser el caso, en la que se consigne lo siguiente:

- La identificación de los integrantes del consorcio. Se debe precisar el nombre completo o la denominación o razón social de los integrantes del consorcio, según corresponda.
- La designación del representante común del consorcio.
- El domicilio común del consorcio.
- El correo electrónico común del consorcio, al cual se dirigen todas las comunicaciones remitidas por la entidad contratante al consorcio durante el proceso de contratación, siendo éste el único válido para todos los efectos.
- Las obligaciones que correspondan a cada uno de los integrantes del consorcio.
- El porcentaje del total de las obligaciones de cada uno de los integrantes respecto del objeto del contrato. Dicho porcentaje debe ser expresado en número entero, sin decimales.

- 2.4.5 La información contenida en los literales a), e) y f) precedentes no puede ser modificada, con

ocasión de la suscripción del contrato de consorcio, ni durante la etapa de ejecución contractual. En tal sentido, no cabe variación alguna en la conformación del consorcio, por lo que no es posible que se incorpore, sustituya o separe a un integrante.

- 2.4.6 El representante común tiene facultades para actuar en nombre y representación del consorcio, en todos los actos referidos al procedimiento de selección, suscripción y ejecución del contrato, con poderes suficientes para ejercitar los derechos y cumplir las obligaciones que se deriven de su calidad de postor y de contratista hasta la conformidad o liquidación del contrato, según corresponda. El representante común no debe encontrarse impedido, inhabilitado ni suspendido para contratar con el Estado. Para cambiar al representante común, todos los integrantes del consorcio deben firmar (mediante firmas legalizadas o firmas digitales) el documento en el que conste el acuerdo, el cual surte efectos cuando es notificado a la entidad contratante.

Las declaraciones juradas, formatos o formularios previstos en las bases que conforman la oferta deben estar debidamente firmados por el postor (firma manuscrita o digital, según la Ley N° 27269, Ley de Firmas y Certificados Digitales).

- 2.4.7 En el caso de consorcios las declaraciones juradas, formatos o formularios previstos en las bases que conforman la oferta deben estar debidamente firmados por el representante común o por todos los integrantes del consorcio, según corresponda (firma manuscrita o digital, según la Ley N° 27269, Ley de Firmas y Certificados Digitales). En el caso de los documentos que deban suscribir todos los integrantes del consorcio, la firma es seguida de la razón social o denominación de cada uno de ellos. Lo mismo aplica en caso deban ser suscritos en forma independiente por cada integrante del consorcio, de acuerdo con lo establecido en los documentos del procedimiento de selección. En el caso de un consorcio integrado por una persona natural, basta que la persona natural indique debajo de su firma, sus nombres y apellidos completos.

- 2.4.8 La acreditación del requisito de calificación de la experiencia del postor se realiza en base a la documentación aportada por los integrantes del consorcio que se hubieran comprometido a ejecutar conjuntamente las obligaciones vinculadas directamente al objeto materia de la contratación, de acuerdo con lo declarado en la promesa de consorcio. Para ello se debe seguir los siguientes pasos:

- a) Primer paso: obtener el monto de facturación por cada integrante del consorcio, el cual se obtiene de la sumatoria de montos facturados por éste que, a criterio del evaluador han sido acreditados conforme a las bases, correspondiente a las contrataciones ejecutadas en forma individual y/o consorcio.

En caso un integrante del consorcio presente facturación de contrataciones ejecutadas en consorcio, se considera el monto que corresponda al porcentaje de las obligaciones del referido integrante consorcio. Este porcentaje debe estar consignado expresamente en la promesa o en el contrato de consorcio, de lo contrario, no se considera la experiencia ofertada en consorcio.

- b) Segundo paso: verificar si el integrante del consorcio que acredita la mayor experiencia cumple con un determinado porcentaje de participación. En caso la entidad contratante haya establecido en las bases un porcentaje determinado de participación en la ejecución del contrato, para el integrante del consorcio que acredite mayor experiencia, debe verificarse que éste cumple con dicho parámetro a efectos de considerar su experiencia. En el caso de consultoría de obras, la mayor experiencia que se acredita se refiere a la experiencia en la especialidad requerida.
- c) Tercer paso: sumatoria de experiencia de los consorciados. Para obtener la experiencia del consorcio se suma el monto de facturación aportado por cada integrante que cumple con lo señalado previamente.



- 2.4.9 Para calificar la experiencia del postor no se toma en cuenta la documentación presentada por el o los consorciados que asumen las obligaciones referidas a las siguientes actividades:
- i) Actividades de carácter administrativo o de gestión como facturación, financiamiento, aporte de garantías, entre otras.
 - ii) Actividades relacionadas con asuntos de organización interna, tales como representación u otros aspectos que no se relacionan con la ejecución de las prestaciones, entre otras.
- 2.4.10 En los procedimientos de selección por paquete, para la elaboración de las fichas técnicas o los estudios de pre inversión, de proyectos de inversión, según corresponda, y del expediente técnico o documentos equivalente, los integrantes del consorcio deben contar con inscripción en el RNP como proveedores de servicios o consultores de obra, según la obligación asumida en la promesa de consorcio, conforme a lo siguiente:
- i) Los integrantes del consorcio que se hayan obligado a elaborar la ficha técnica o los estudios de preinversión deben encontrarse inscritos en el RNP como proveedores de servicios o como consultores de obras.
 - ii) Los integrantes del consorcio que se hayan obligado a elaborar el expediente técnico deben encontrarse inscritos en el RNP como consultores de obra, en al menos una de las especialidades requeridas por la entidad en función al objeto del procedimiento, siempre que en conjunto cumplan con todas las especialidades requeridas; asimismo, cada integrante del consorcio que se obligue a elaborar el expediente técnico debe contar con inscripción en la categoría que corresponda según el monto de la cuantía del procedimiento de selección o en una categoría superior.
- 2.4.11 Los integrantes del consorcio son responsables de que su inscripción en el RNP se encuentre vigente, así como no estar inhabilitado o suspendido al registrarse como participantes, en la presentación de ofertas, en el otorgamiento de la buena pro y en el perfeccionamiento del contrato.
- 2.4.12 Los integrantes de un consorcio se encuentran obligados solidariamente a responder frente a la entidad contratante por los efectos patrimoniales que ésta sufra como consecuencia de la actuación de dichos integrantes, ya sea individual o conjunta, durante el procedimiento de selección y la ejecución contractual.



CAPÍTULO III

RECURSO DE APELACIÓN

3.1. ACCESO AL EXPEDIENTE DE CONTRATACIÓN

Una vez otorgada la buena pro, la dependencia encargada de las contrataciones está en la obligación de permitir el acceso de los participantes y postores al expediente de contratación, con excepción de la información calificada como secreta, confidencial o reservada por la normativa de la materia y de aquella correspondiente a las ofertas que no fueron admitidas, a más tardar dentro del día hábil siguiente de haberse solicitado por escrito.

A efectos de recoger la información de su interés, los postores pueden valerse de distintos medios, tales como: (i) la lectura y/o toma de apuntes, (ii) la captura y almacenamiento de imágenes, e incluso (iii) pueden solicitar copia de la documentación obrante en el expediente, siendo que, en este último caso, la entidad contratante debe entregar dicha documentación en el menor tiempo posible, previo pago de la tasa por tal concepto previsto en el Texto Único de Procedimientos Administrativos (TUPA) de la respectiva entidad contratante.

3.2. RECURSO DE APELACIÓN

A través del recurso de apelación se pueden impugnar los actos dictados durante el desarrollo del procedimiento de selección hasta antes del perfeccionamiento del contrato, incluyendo aquellos que declaren la nulidad de oficio, la cancelación del procedimiento de selección y otros actos emitidos por la entidad contratante que afecten la continuidad de este.

El recurso de apelación se presenta ante la mesa de partes digital o física del Tribunal de Contrataciones Públicas o de la entidad contratante y es resuelto por uno de estos.

3.3. PLAZOS DE INTERPOSICIÓN DEL RECURSO DE APELACIÓN

La apelación contra el otorgamiento de la buena pro o contra los actos dictados con anterioridad a ella se interpone, como máximo, dentro de los cinco (5) días hábiles siguientes de haberse notificado el otorgamiento de la buena pro a través del SEACE de la Pladicop.

En el caso de la apelación contra los actos dictados con posterioridad al otorgamiento de la buena pro, contra la declaración de nulidad, cancelación y declaratoria de desierto del procedimiento de selección, el plazo indicado en el párrafo precedente se contabiliza desde que se toma conocimiento del acto que se desea impugnar. Se considera que se ha tomado conocimiento en el día de la publicación en el SEACE de la Pladicop del acto que se desea impugnar.



CAPÍTULO IV DEL CONTRATO

4.1. REQUISITOS PARA EL PERFECCIONAMIENTO DEL CONTRATO

Para perfeccionar el contrato, el proveedor o proveedores adjudicados presentan los siguientes requisitos de conformidad con el artículo 88 del Reglamento:

REQUISITO	CONSIDERACIONES ADICIONALES	BASE LEGAL
a) Garantías, salvo de casos excepción.	<p>En los contratos de consultorías, consultorías de obras y servicios de mantenimiento vial el postor ganador de la buena pro presenta una garantía de fiel cumplimiento por una suma equivalente al 10% del monto del contrato original.</p> <p>La garantía de fiel cumplimiento puede ser: (i) fideicomiso, considerando que, para consultorías y servicios de mantenimiento vial, el fideicomiso como garantía de fiel cumplimiento procede solo en caso el plazo de ejecución del contrato supere los 90 días calendario, (ii) carta fianza financiera, (iii) contrato de seguro o (iv) retención de pago.</p> <p>Asimismo, en la sección específica de las bases pueden considerarse la presentación de: i) garantía de fiel cumplimiento de prestaciones accesorias y ii) garantía por adelantos directos, siempre que se cumplan las condiciones señaladas en el Reglamento.</p> <p>La retención de pago como garantía de fiel cumplimiento o de prestaciones accesorias aplica para ítems cuya cuantía adjudicada sea igual o menor a S/ 480 000,00 (cuatrocientos ochenta mil y 00/100 soles) en el caso de consultorías, consultorías de obra y servicios de mantenimiento vial. En el caso de las micro y pequeñas empresas estas pueden otorgar como garantía de fiel cumplimiento la retención de pago por parte de la entidad contratante con independencia de la cuantía de la contratación.</p> <p>Excepciones: Conforme a lo dispuesto en el literal a) del artículo 139 del Reglamento, en los contratos de servicios cuyos montos sean menores o iguales a cincuenta (50) UIT, no corresponde presentar garantía de fiel cumplimiento de contrato ni garantía de fiel cumplimiento por prestaciones accesorias. Esta excepción no aplica cuando la sumatoria de los contratos derivados de procedimientos de selección por relación de ítems, adjudicados a un mismo postor, superen el monto señalado.</p>	<p>Numerales 61.4 y 61.5 del artículo 61 de la Ley.</p> <p>Artículos 88, 113, 114, 115, 116, 137, 138, 139 y 178 del Reglamento.</p>
b) Contrato de consorcio, de ser el caso.	<p>En caso el postor ganador de la buena pro sea un consorcio, el contrato de consorcio se formaliza mediante documento privado con firmas legalizadas de cada uno de los integrantes ante notario público, el cual debe cumplir con los siguientes requisitos:</p> <ol style="list-style-type: none"> Contener la información mínima indicada en el numeral 2.3.3 del Capítulo II de las presentes bases. Identificar al integrante del consorcio a quien se efectúa el pago y emite la respectiva factura o, en caso de llevar contabilidad independiente, señalar el Registro Único de Contribuyentes (RUC), del 	<p>Literal b) del artículo 88 del Reglamento</p>



	<p>consorcio.</p> <p>c. Consignar las firmas legalizadas ante notario público de cada uno de los integrantes del consorcio, de sus apoderados o de sus representantes legales, según corresponda.</p> <p>Lo indicado no excluye la información adicional que pueda consignarse en el contrato de consorcio con el objeto de regular su administración interna, como es el régimen y los sistemas de participación en los resultados del consorcio, al que se refiere el artículo 448 de la Ley N° 26887, Ley General de Sociedades.</p> <p>En ningún caso puede aceptarse la presentación de la promesa de consorcio que fue parte de la oferta, independientemente de que dicha promesa contenga firmas legalizadas ante notario.</p>	
c) Código de cuenta interbancaria (CCI) o, en el caso de proveedores no domiciliados, el número de cuenta bancaria y nombre de la entidad bancaria en el exterior.	<p>El CCI es requisito indispensable para realizar una transferencia entre cuentas de bancos diferentes, siendo requerido para efectuar el pago a los proveedores domiciliados en el Perú.</p> <p>Para los proveedores no domiciliados, corresponde el número de cuenta bancaria y nombre de la entidad bancaria en el exterior.</p>	<p>Artículo 67 de la Ley.</p> <p>Artículo 88 del Reglamento.</p>
d) Documento que acredite que cuenta con facultades para perfeccionar el contrato, cuando corresponda.	<p>Corresponde a la vigencia del poder del representante legal que acredite que cuenta con facultades para perfeccionar el contrato. Asimismo, corresponde que el representante legal presente copia de su DNI.</p> <p>En el caso de personas naturales, se solicita la copia del DNI del postor.</p> <p>En el caso de consorcios, además de los documentos mencionados que deben ser presentados por cada uno de los integrantes del consorcio que suscriban la promesa de consorcio, según corresponda, se presenta copia del DNI del representante común del consorcio.</p>	<p>Literal d) del numeral 88.1 del artículo 88 del Reglamento</p>
e) Institución Arbitral elegida por el postor, de corresponder.	<p>Este requisito es obligatorio para todos los contratos que superen las diez (10) UIT¹. Desde el 1 de enero de 2026, la institución arbitral elegida debe encontrarse inscrita en el Registro de Instituciones Arbitrales y Centros de Administración de Juntas de Prevención y Resolución de Disputas (REGAJU).</p>	<p>Artículos 77, 83 y 84 de la Ley, así como la Décima Disposición Complementaria Transitoria de la Ley.</p> <p>Artículo 88 del Reglamento</p>

PERFECCIONAMIENTO DEL CONTRATO

El postor ganador de la buena pro debe presentar los requisitos para perfeccionar el contrato dentro del plazo de ocho o cinco días hábiles, según corresponda, contabilizados desde el día siguiente al registro del consentimiento de la buena pro en el SEACE de la Pladico o de que ésta haya quedado administrativamente firme, de conformidad con el procedimiento y plazos dispuestos en los artículos 88, 89, 90, 91 y 168 del Reglamento.

De conformidad con el numeral 84.1 del artículo 84 de la Ley, el arbitraje puede ser ad hoc solo en los casos en los que el monto de la controversia no supere las diez (10) UIT.

Cabe indicar que numeral 87.3 del artículo 87 del Reglamento establece que la entidad contratante suscribe el contrato mediante firma digital, en caso de que el postor adjudicado con la buena pro cuente con certificado digital emitido por una entidad de certificación, de acuerdo con la normativa de la materia. Excepcionalmente, la entidad contratante con el debido sustento puede proceder a la firma del contrato mediante medios manuales.

4.3. CONSIDERACIONES PARA LOS CONSORCIOS

4.3.1 Las garantías que presenten los consorcios para el perfeccionamiento del contrato durante la ejecución contractual y para la interposición de los recursos impugnativos, además de cumplir con las condiciones establecidas en la Ley y el Reglamento, deben consignar expresamente el nombre completo o la denominación o razón social de los integrantes del consorcio, en calidad de garantizados, de lo contrario no pueden ser aceptadas por las entidades contratantes o el Tribunal de Contrataciones Públicas. No se cumple el requisito antes indicado si se consigna únicamente la denominación del consorcio.

4.3.2 Para que un consorcio solicite la retención del 10% del monto del contrato original en calidad de garantía de fiel cumplimiento, según lo señalado en el artículo 114 del Reglamento, todos los integrantes del consorcio deben acreditar en su oferta la condición de micro o pequeña empresa, sin perjuicio que puedan acreditarlo al momento del perfeccionamiento del contrato.

4.4. CONSIDERACIONES PARA LAS GARANTÍAS FINANCIERAS

4.4.1. En caso de garantías financieras, estas deben ser incondicionales, solidarias, irrevocables y de realización automática en el país, al solo requerimiento de la respectiva entidad contratante bajo responsabilidad de las empresas que las emiten. Las empresas que emitan garantías financieras deben encontrarse bajo la supervisión directa de la Superintendencia de Banca, Seguros y Administradoras Privadas de Fondos de Pensiones (en adelante, SBS), contar con clasificación de riesgo B o superior, y deben estar autorizadas para emitir garantías o estar consideradas en la última lista de bancos extranjeros de primera categoría que periódicamente publica el Banco Central de Reserva del Perú.

4.4.2. La clasificadora de riesgo que asigna la clasificación a la empresa que emite la garantía debe encontrarse listada en el portal web de la SBS (<http://www.sbs.gob.pe/sistema-financiero/clasificadoras-de-riesgo>).

4.4.3. Se debe identificar en la página web de la clasificadora de riesgo respectiva, cuál es la clasificación vigente de la empresa que emite la garantía, considerando la vigencia a la fecha de emisión de la garantía. Para fines de lo establecido en el artículo 61 de la Ley, se requiere la clasificación de riesgo B o superior.

4.4.4. Si la empresa que otorga la garantía cuenta con más de una clasificación de riesgo emitida por distintas empresas listadas en la sede digital de la SBS, basta que en una de ellas cumpla con la clasificación mínima establecida en la Ley.

4.4.5. En caso exista alguna duda sobre la clasificación de riesgo asignada a la empresa emisora de la garantía, se debe consultar a la clasificadora de riesgos respectiva.

4.4.6. Además de cumplir con el requisito referido a la clasificación de riesgo, a efectos de verificar si la empresa emisora se encuentra autorizada por la SBS para emitir garantías, debe revisarse la sede digital de dicha entidad (<http://www.sbs.gob.pe/sistema-financiero/relacion-de-empresas-que-se-encuentran-autorizadas-a-emitar-cartas-fianza>).

CONSIDERACIONES PARA LOS DOCUMENTOS PÚBLICOS Y PRIVADOS EXTENDIDOS EN EL EXTRANJERO



En el caso que los documentos requeridos para el perfeccionamiento del contrato incluyan documentos públicos extendidos en el exterior, que no les sea aplicable el Convenio de la Apostilla, se debe tener en cuenta que, de conformidad con lo previsto en el artículo 137 del Reglamento Consular del Perú, aprobado mediante Decreto Supremo N° 032-2023-RE², para que estos surtan efectos legales en el Perú deben estar legalizados por los funcionarios consulares peruanos competentes, cuyas firmas deben ser autenticadas posteriormente por el área competente del órgano de línea consular, además de cumplir con los requisitos adicionales que contemple la legislación peruana para su validez en el Perú.

4.6. DISPOSICIONES FINALES

Todos los demás aspectos del presente procedimiento de selección no contemplados en las bases se rigen por la Ley y su Reglamento, así como por las disposiciones legales vigentes.



² Decreto Supremo que aprueba el Reglamento Consular del Perú y que modifica el Reglamento de la Ley del Servicio Diplomático de la República en lo que corresponde a los cargos de los funcionarios consulares.

SECCIÓN ESPECÍFICA

CONDICIONES ESPECIALES DEL PROCEDIMIENTO DE SELECCIÓN

(EN ESTA SECCIÓN LA ENTIDAD CONTRATANTE DEBE COMPLETAR LA INFORMACIÓN EXIGIDA, DE ACUERDO CON LAS INSTRUCCIONES INDICADAS)



CAPÍTULO I GENERALIDADES

1.1. BASE LEGAL

- LEY N° 32069, LEY GENERAL DE CONTRATACIONES PÚBLICAS.
- DECRETO SUPREMO N° 009-2025-EF, APRUEBA EL REGLAMENTO DE LA LEY N° 32069.
- LEY N° 32185; LEY DE PRESUPUESTO DEL SECTOR PÚBLICO PARA EL AÑO FISCAL 2025
- LEY N° 32186; LEY DE EQUILIBRIO FINANCIERO DEL PRESUPUESTO DEL SECTOR PÚBLICO PARA EL AÑO FISCAL 2025.
- LEY N° 32187; LEY DE ENDEUDAMIENTO DEL SECTOR PÚBLICO PARA EL AÑO FISCAL 2025.
- LEY N° 27867, LEY ORGÁNICA DE GOBIERNO REGIONALES Y SUS MODIFICATORIAS.
- LEY N° 31367; LEY N° 27444, LEY DEL PROCEDIMIENTO ADMINISTRATIVO GENERAL.
- LEY N° 28496, LEY N° 31367; LEY N° 27444, LEY DEL PROCEDIMIENTO ADMINISTRATIVO GENERAL.
- LEY N° 28496, LEY QUE MODIFICA LA LEY N° 27815, LEY DEL CÓDIGO DE ÉTICA DE LA FUNCIÓN PÚBLICA.

Las referidas normas incluyen sus respectivas modificaciones, de ser el caso.

1.2. ENTIDAD CONTRATANTE

Nombre : Gerencia Sub Regional Jaén
RUC N° : 20368807916
Domicilio legal : Jr. Tahuantinsuyo N° 765 – Jaén
Teléfono : 076-463056
Correo electrónico : gsrjlogistica@regioncajamarca.gob.pe

1.3. OBJETO DE LA CONVOCATORIA

El presente procedimiento de selección tiene por objeto la contratación de CONTRATACIÓN PARA LA SUPERVISIÓN DE LA OBRA: "CREACIÓN DEL SERVICIO DE TRANSITABILIDAD VIAL INTERURBANA EN PUENTE VEHICULAR EN LA RUTA CA-501 (PUENTE NEGRITOS) DE CENTRO POBLADO NEGRITOS DISTRITO DE NAMBALLE DE LA PROVINCIA DE SAN IGNACIO DEL DEPARTAMENTO DE CAJAMARCA".

CUANTÍA DE LA CONTRATACIÓN³

La cuantía de la contratación asciende a **S/. 224,758.91 DOSCIENTOS VEINTICUATRO MIL SETECIENTOS CINCUENTA Y OCHO CON 91/100 SOLES**, incluidos los impuestos de ley y cualquier otro concepto que incida en el costo total de la ejecución de la contratación.

El monto de la cuantía de la contratación indicado en esta sección de las bases no debe diferir del monto de la cuantía de la contratación consignado en la ficha del procedimiento de selección en el SEACE de la Pladicop. No obstante, de existir contradicción entre estos montos, prima el monto de la cuantía de la contratación indicado en las bases.

Importante para la entidad contratante

Quando se trate de una contratación por relación de ítems, se debe consignar la cuantía del ítem o tramo.

- Si en la estrategia de contratación, las entidades contratantes advierten que es posible la participación de proveedores que gozan del beneficio de la exoneración del IGV previsto en la Ley N° 27037, Ley de Promoción de la Inversión en la Amazonía, debe tomarse en cuenta la regulación de la Décima Disposición Complementaria Final del Reglamento.
- Para que un consorcio acceda al beneficio de la Ley N° 27037, todos los integrantes que figuran en la promesa de consorcio deben reunir las condiciones exigidas en dicha Ley, salvo cuando participen proveedores en consorcio con contabilidad independiente que se encuentre **constituido como tal mediante el respectivo contrato de consorcio con firmas legalizadas e inscrito en el Registro Único de Contribuyentes (RUC)**.
- Sólo en el caso de las consultorías de obra bajo los sistemas de entrega de solo formulación, solo diseño y la supervisión de obra, se debe incluir lo siguiente:

"LÍMITES PARA LOS PROVEEDORES QUE CUENTEN CON EL BENEFICIO DE LA LEY N° 27037:

Cuantía de la contratación	Límite Inferior	
	Con IGV	Sin IGV
S/. 224,758.91 DOSCIENTOS VEINTICUATRO MIL SETECIENTOS CINCUENTA Y OCHO CON 91/100 SOLES	S/. 202,283.02 Doscientos dos mil doscientos ochenta y tres con 02/100 soles	S/. 171,426.28 Ciento setenta y un mil cuatrocientos veintiséis con 28/100 soles

Advertencia

- Para que un consorcio acceda al beneficio de la Ley N° 27037, todos los integrantes que figuran en la promesa de consorcio deben reunir las condiciones exigidas en dicha Ley, salvo cuando participen proveedores en consorcio con contabilidad independiente que se encuentre inscrito en el Registro Único de Contribuyentes (RUC).
- Si el límite inferior tiene más de dos (2) decimales, se aumenta en un dígito el valor del segundo decimal; en el caso del límite superior, se considera el valor del segundo decimal sin efectuar el redondeo.



1.5. EXPEDIENTE DE CONTRATACIÓN

El expediente de contratación fue aprobado el MEMORANDO N° D514-GR.CAJ/GSRJ de fecha 0/07/2025



FUENTE DE FINANCIAMIENTO

RECURSOS DETERMINADOS.

CAPÍTULO II DEL PROCEDIMIENTO DE SELECCIÓN

2.1 CRONOGRAMA DEL PROCEDIMIENTO DE SELECCIÓN

Según el cronograma de la ficha de selección de la convocatoria publicada en el SEACE de la Pladicip.

2.2 CONTENIDO DE LAS OFERTAS

La oferta contiene un índice de documentos⁴ y la siguiente documentación:

2.2.1 Documentación de presentación obligatoria

2.2.1.1 Documentos para la admisión de la oferta:

Los evaluadores verifican la presentación de los documentos señalados en el presente acápite. De no cumplir con lo requerido, la oferta se considera no admitida. Los evaluadores no pueden incorporar documentos adicionales para la admisión de la oferta a los establecidos en este acápite.

- a) Declaración jurada de datos del postor. (**Anexo N° 1**)
- b) Pacto de integridad (**Anexo N° 2**)
- c) Documento que acredite la representación de quien suscribe la oferta.

En caso de persona jurídica, copia del certificado de vigencia de poder del representante legal, apoderado o mandatario designado para tal efecto.

En caso de persona natural, copia del documento nacional de identidad o documento análogo. Cuando la persona natural cuente con apoderado, copia del poder otorgado y copia del documento nacional de identidad o documento análogo del apoderado.

En el caso de consorcios, estos documentos deben ser presentados por cada uno de los integrantes del consorcio que suscriba la promesa de consorcio, según corresponda.

Advertencia

De acuerdo con el artículo 4 del Decreto Legislativo N° 1246, Decreto Legislativo que aprueba diversas medidas de simplificación administrativa, las entidades están prohibidas de exigir a los administrados o usuarios la información que puedan obtener directamente mediante la interoperabilidad a que se refieren los artículos 2 y 3 de dicho Decreto Legislativo. En esa medida, si la entidad contratante es usuaria de la Plataforma de Interoperabilidad del Estado – PIDE⁵ y siempre que el servicio web se encuentre activo en el Catálogo de Servicios de dicha plataforma, no corresponde exigir el certificado de vigencia de poder y/o documento nacional de identidad.

- d) Declaración jurada declarando que: (i) es responsable de la veracidad de los documentos e información de la oferta, y (ii) no se encuentra impedido para contratar con el Estado, de acuerdo con el artículo 33 de la Ley. (**Anexo N° 3**)
- e) Promesa de consorcio con firmas digitales, o en su defecto, firmas legalizadas, de ser el caso, en la que se consigne los integrantes, el representante común, el domicilio común

⁴ La omisión del índice no determina la no admisión de la oferta.

⁵ Para mayor información de las Entidades usuarias y del Catálogo de Servicios de la Plataforma Nacional de Interoperabilidad – PIDE ingresar al siguiente enlace <https://www.gob.pe/741-plataforma-nacional-de-interoperabilidad>

y las obligaciones a las que se compromete cada uno de los integrantes del consorcio, así como el porcentaje equivalente a dichas obligaciones. (**Anexo N° 4**)

- f) Documentación que acredite la desafectación del impedimento, en caso el proveedor al registrarse como participante hubiera presentado la Declaración Jurada de Desafectación del Impedimento (**Anexo N° 5**), de conformidad con el numeral 39.4 del artículo 39 del Reglamento

Advertencia

El requisito indicado en el literal f) únicamente se solicita al proveedor que al registrarse hubiera presentado la Declaración Jurada de Desafectación del Impedimento.

- g) Oferta económica (**Anexo N° 6**). En caso el requerimiento contenga prestaciones accesorias, la oferta económica individualiza los montos correspondientes a las prestaciones principales y las prestaciones accesorias.

En la oferta económica se incluye la estructura de costos, en el caso de consultoría de obras y de mantenimiento vial que incluye el diseño de la operación y mantenimiento.

2.2.1.2 Documentos para acreditar los requisitos de calificación

Incorporar en la oferta los documentos que acreditan los “**Requisitos de Calificación**” que se detallan en el Capítulo III de la presente sección de las bases.

Importante para la entidad contratante

Se recuerda que la implementación de la Ficha Única del Proveedor (FUP) es progresiva. Asimismo, el Reglamento señala que el OECE informa mediante comunicado la implementación de los rubros de información que componen la FUP, así como la fecha a partir de la cual las entidades contratantes no pueden exigir la presentación a los proveedores de dicha documentación en los procedimientos de selección, debiendo verificarla directamente en la FUP.

Esta nota deberá ser eliminada una vez culminada la elaboración de las bases.

2.2.2 Documentación de presentación facultativa:

- 2.2.2.1 Incorporar en la oferta los documentos que acreditan los “**Factores de Evaluación**” establecidos en el Capítulo IV de la presente sección de las bases, a efectos de obtener el puntaje previsto en dicho Capítulo para cada factor.

- 2.2.2.2 Aquellos proveedores que sean MYPES pueden presentar la solicitud de bonificación del cinco por ciento (5%) por tener la condición de micro y pequeña empresa (**Anexo N° 17**).

- 2.2.2.3 En el caso de los proveedores que gocen del beneficio de la exoneración del IGV previsto en la Ley N° 27037, Ley de Promoción de la Inversión en la Amazonía, presentan adicionalmente una Declaración Jurada de cumplimiento de condiciones para la aplicación de la exoneración del IGV. (**Anexo N° 13**).

- 2.2.2.4 En el caso de los proveedores con domicilio en la provincia donde se presta el servicio o en las provincias colindantes, sean o no pertenecientes al mismo departamento o región, estos presentan adicionalmente la “Solicitud de Bonificación del diez por ciento (10%) por servicios prestados fuera de la provincia de Lima y Callao” (**Anexo N° 14**). El domicilio es el consignado en la constancia de inscripción ante el RNP.



Advertencia

Los evaluadores no pueden exigir al postor la presentación de documentos que no hayan sido indicados en los acápite "Documentos para la admisión de la oferta", "Requisitos de calificación" y "Factores de evaluación".

2.3 REQUISITOS PARA PERFECCIONAR EL CONTRATO

El postor ganador de la buena pro debe presentar los siguientes documentos para perfeccionar el contrato:

- Garantía de fiel cumplimiento del contrato, autorización de retención (**Anexo 7**) o declaración jurada comprometiéndose a presentar la garantía mediante fideicomiso (**Anexo 8**), de ser el caso. [ELIMINAR ESTE LITERAL EN CASO NO CORRESPONDA SOLICITAR GARANTÍA DE FIEL CUMPLIMIENTO POR LAS EXCEPCIONES CONTEMPLADAS EN EL ARTICULO 139 DEL REGLAMENTO].
- Garantía de fiel cumplimiento por prestaciones accesorias, o autorización de retención (**Anexo 7**), de ser el caso. [ELIMINAR ESTE LITERAL EN CASO NO SE HAYA PREVISTO EN EL REQUERIMIENTO PRESTACIONES ACCESORIAS].
- Contrato de consorcio con firmas legalizadas ante notario público de cada uno de los integrantes de ser el caso.
- Código de cuenta interbancaria (CCI) o, en el caso de proveedores no domiciliados, el número de su cuenta bancaria y nombre de la entidad bancaria en el exterior.
- Copia de la vigencia del poder del representante legal del postor que acredite que cuenta con facultades para perfeccionar el contrato, cuando corresponda.
- Copia de DNI del postor en caso de persona natural o de su representante legal en caso de persona jurídica.
- Autorización de notificaciones durante la ejecución del contrato al correo electrónico contemplado en el contrato (**Anexo N° 9**).
- El detalle de los precios unitarios y gastos generales del precio ofertado.
- Institución Arbitral elegida por el postor (**Anexo N° 10**).
- Copia de la documentación para acreditar los requisitos de calificación correspondientes a la capacidad técnica y profesional, de corresponder.
- Plan de trabajo con la memoria descriptiva de acuerdo al artículo 168 del Reglamento, en caso no haya sido evaluado durante el procedimiento de selección.
- Declaración Jurada actualizada de Desafectación de Impedimento (**Anexo N° 15**) y la documentación que acredite dicha desafectación.

Advertencia

- El requisito indicado en el literal n) únicamente se solicita si el postor adjudicado hubiera presentado la Declaración Jurada de Desafectación del Impedimento en el procedimiento de selección.
- De acuerdo con el artículo 4 del Decreto Legislativo N° 1246, las entidades están prohibidas de exigir a los administrados o usuarios la información que puedan obtener directamente mediante la interoperabilidad a que se refieren los artículos 2 y 3 de dicho Decreto Legislativo. En esa medida, si la entidad contratante es usuaria de la Plataforma de Interoperabilidad del Estado – PIDE⁶ y siempre que el servicio web se encuentre activo en el Catálogo de Servicios de dicha plataforma, no corresponde exigir los documentos previstos en los literales e) y f) del presente numeral.
- En caso el postor declare la inaplicabilidad del impedimento Tipo 4.D del inciso 4 del numeral 30.1 del artículo 30 de la Ley, referido a las personas inscritas en el Registro de Deudores Alimentarios Morosos del Poder Judicial (REDAM) presenta la Declaración Jurada respectiva (**Anexo N° 18**).

⁶ Para más información de las entidades usuarias y del Catálogo de Servicios de la Plataforma de Interoperabilidad del Estado – PIDE ingresar al siguiente enlace <https://www.gob.pe/741-plataforma-nacional-de-interoperabilidad>

2.4 PERFECCIONAMIENTO DEL CONTRATO

2.4.1 El contrato se perfecciona con la suscripción del documento que lo contiene. La entidad contratante suscribe el contrato mediante firma digital, en caso de que el postor adjudicado con la buena pro cuente con certificado digital emitido por una entidad de certificación, de acuerdo con la normativa de la materia. Excepcionalmente, la entidad contratante con el debido sustento puede proceder a la firma del contrato mediante medios manuales.

2.4.2 El contrato firmado digitalmente se remite a la siguiente dirección electrónica: gsrjgerencia@regioncajamarca.gob.pe, en caso de no contar con firma digital, la suscripción del contrato se realiza en Gerencia Sub Regional Jaén, sito en la calle Tahuantinsuyo N° 765.



CAPÍTULO III
REQUERIMIENTO DE [CONSIGNAR SEGÚN
CORRESPONDA AL OBJETO DE LA
CONTRATACIÓN]



REQUERIMIENTO PARA:

- CONSULTORÍAS DE OBRA
- CONSULTORÍAS DE OBRA PARA LA REHABILITACIÓN Y RECONSTRUCCIÓN POSTERIOR A EMERGENCIAS Y DESASTRES
- SEGUNDA CONVOCATORIA DE UN CONCURSO PÚBLICO PARA CONSULTORÍA DE OBRA



Firmado digitalmente por
HORNA CABRERA Antonio
FAU 20368807916 soft
GSRJ - DSL - Responsable
Motivo: Visto en señal de
conformidad
Fecha: 19/06/2025 04:37 p.m.



Localidad : Namballe

Distrito : Namballe

Provincia : San Ignacio

Departamento : CAJAMARCA

Especialidad : Viales, Puertos y Afines

Subespecialidad : Obras Viales

Tipología : Puentes

3.3 TÉRMINOS DE REFERENCIA

Es objeto de los términos de referencia, la contratación de una persona natural o jurídica debidamente inscrito en el Registro Nacional de Proveedores, registro de CONSULTORIA DE OBRA, CATEGORIA B CONSULTORIA EN OBRAS VIALES, PUERTOS Y AFINES

Se busca contratar a un supervisor que garantice la correcta ejecución de la obra, empleando todo tipo de tecnología moderna, apoyándose en los siguientes recursos estipulado en el expediente técnico de obra.

5.3. GASTOS DE SUPERVISIÓN					
MODALIDAD: CONTRATA					
PRESUPUESTO REFERENCIAL		S/	<table><tr><td>Monto Presupuestado</td></tr><tr><td>4,495,178.21</td></tr></table>	Monto Presupuestado	4,495,178.21
Monto Presupuestado					
4,495,178.21					
Resúmen de Análisis de Costos					
DESCRIPCIÓN		MONTO			
PUENTE NEGRITOS		S/	4,495,178.21		
GASTOS SUPERVISION	5.00%	S/	224,758.91		
					



GERENCIA SUB REGIONAL JAÉN
CONCURSO PÚBLICO ABREVIADO N° 03 -2025-GR.CAJ-GSRJ



Resúmen de Análisis de Gastos Supervsion					
MONTO DEL PRESUPUESTO REFERENCIAL:			S/.	4,495,178.21	PORCENTAJE CD
DURACIÓN DE LA OBRA (MESES)				4.00	100%
Item	Descripción	Und	Cantidad	Precio Unitario S/	Valor Total S/
I Gastos Generales Fijos					
1	Análisis de Gastos Generales Fijos	Gib	1.00	41,519.36	41,519.36
II Gastos Generales Variables					
1	Análisis de Gastos Generales Variables	Gib	1.00	183,239.55	183,239.55
Total de Gastos Generales S/.					224,758.91
Relación de Costo Directo y Costo Indirecto					5.00%
* Costo Directo			S/	4,495,178.21	
* Costo Indirecto			S/	224,758.91	
Relación de Costo Directo/Costo Indirecto			%	5.00%	

Importante para la entidad contratante

- En esta sección no corresponde precisar la documentación de capacidad legal del proveedor ni ninguna que corresponda a sus capacidades o calificaciones, las cuales deben solicitarse en el numeral 3.5 del presente capítulo.
- En esta sección se puede precisar la documentación que se requiera que el proveedor presente para acreditar los términos de referencia de la consultoría objeto de la convocatoria, siempre y cuando su necesidad haya sido debidamente sustentada en la estrategia de contratación. Esta documentación se incluye en el literal g) del numeral 2.2.1.1 (Documentos para la admisión de la oferta).
- De conformidad con el artículo 260 del Reglamento, las fichas de homologación aprobadas son de uso obligatorio para todas las contrataciones que realizan las entidades contratantes, con independencia del monto de la contratación. En ese sentido, cuando el requerimiento haya sido homologado parcialmente, las características técnicas y/o requisitos de calificación y/o condiciones de ejecución homologados, son de uso obligatorio, identificando la ficha homologada en el presente numeral.
- Adicionalmente, se debe incluir las exigencias previstas en leyes, reglamentos, normas metrológicas, y normas técnicas de naturaleza obligatoria vinculadas con el objeto de la contratación. Asimismo, se puede incluir disposiciones previstas en normas técnicas de carácter voluntario, siempre que se ajusten a lo dispuesto en el numeral 44.5 del artículo 44 del Reglamento.
- Indicar si se trata de una contratación por ítems o paquetes, en cuyo caso debe detallarse dicha información.
- En el caso de consultorías de obra bajo los sistemas de entrega de solo formulación, solo diseño o formulación y diseño, la información debe considerar la descripción de la Situación Actual del proyecto de inversión/IOARR/Idea de proyecto de inversión, el estado del saneamiento físico legal y la libre disponibilidad del área donde se pretende desarrollar la obra (en caso se considere necesario para la consultoría de obra).
- En el caso de consultorías de obra bajo los sistemas de entrega de solo diseño, deben considerarse los conceptos, criterios y principios que deben guiar el diseño del proyecto, su concepción arquitectónica y técnica, asegurando su coherencia con los objetivos funcionales y optimizando su ejecución y operación. La entidad contratante puede emplear los lineamientos que considere pertinentes y puede tomar de referencia los siguientes: funcionalidad y adaptabilidad, innovación y creatividad, viabilidad técnica y constructiva, accesibilidad universal e inclusión, integración con el territorio y sostenibilidad y eficiencia energética.



EN CASO DE CONSULTORÍAS DE OBRA, CONSULTORÍAS DE OBRA PARA LA REHABILITACIÓN Y RECONSTRUCCIÓN POSTERIOR A EMERGENCIAS Y DESASTRES O SEGUNDA CONVOCATORIA DE UN CONCURSO PÚBLICO PARA CONSULTORÍA DE OBRA, CONSIDERAR LO SIGUIENTE:

Advertencia

Al elaborar las bases, los evaluadores incluyen en esta sección el requerimiento que forma parte del expediente de contratación aprobado. El área usuaria es responsable de formular adecuadamente el requerimiento, en coordinación con la dependencia encargada de las contrataciones, de conformidad con el artículo 20 del Reglamento. El requerimiento debe elaborarse de acuerdo con el formato consignado en este capítulo y estar incluido en el cuadro multianual de necesidades.

3.1. FINALIDAD PÚBLICA DE LA CONTRATACIÓN

CONTRATACIÓN DE LA SUPERVISIÓN DE LA OBRA: “CREACIÓN DEL SERVICIO DE TRANSITABILIDAD VIAL INTERURBANA EN PUENTE VEHICULAR EN LA RUTA CA 501 (PUENTE NEGRITOS) DE CENTRO POBLADO NEGRITOS DISTRITO DE NAMBALLE DE LA PROVINCIA DE SAN IGNACIO DEL DEPARTAMENTO DE CAJAMARCA” CUI: 2600783”. La población de la localidad de Negritos con fecha 03 febrero de 2023 presento ante la Municipalidad Distrital de Namballe una solicitud, solicitando la construcción del Puente carrozable sobre la quebrada Negritos en el Km 0+080 del camino vecinal Dv. Negritos – Vicente de la Vega, Distrito de Namballe, Provincia de San Ignacio.

En este marco uno de los objetivos de la ENTIDAD, es ampliar, mejorar y consolidar la accesibilidad, conectividad e integración de poblaciones a bienes, servicios públicos y privados y a oportunidades generadoras de ingresos, mejorando la infraestructura vial vecinal y departamental, que permita incrementar, restablecer y conservar la transitabilidad entre los pueblos.

3.2. DESCRIPCIÓN GENERAL

Nombre del proyecto de inversión/IOARR/actividad : “CREACIÓN DEL SERVICIO DE TRANSITABILIDAD VIAL INTERURBANA EN PUENTE VEHICULAR EN LA RUTA CA 501 (PUENTE NEGRITOS) DE CENTRO POBLADO NEGRITOS DISTRITO DE NAMBALLE DE LA PROVINCIA DE SAN IGNACIO DEL DEPARTAMENTO DE CAJAMARCA”.

Código Único de Inversión (CUI), de corresponder : 2600783

Ubicación



En el extremo referido al plazo de ejecución de la prestación, la entidad contratante debe determinar plazos específicos, evitando consignar términos subjetivos e imprecisos como: "lo antes posible" o "de inmediato".. En esta sección también se identifican las prestaciones esenciales que no podrán ser materia de subcontratación, en caso así se hubiera determinado por el área usuaria.

3.1.1. METAS FÍSICAS U OBJETIVOS FUNCIONALES

3.1.1. ANEXO TÉCNICOS

RESOLUCION DE GERENCIA MUNICIPAL N°024-2025-MDH/GM DE FECHA 05 DE MARZO DEL 2025 DONDE SE RESUELVE APROBAR LA ACTUALIZACION Y REFORMULACION DEL EXPEDIENTE TECNICO.

3.1.2. DISPONIBILIDAD FÍSICA DEL TERRENO

El Gobierno Regional de Cajamarca a través de la Gerencia Sub Regional Jaén se plantea como prioridad la ejecución del presente proyecto con la finalidad de mejorar el nivel de educación en la Región Cajamarca, además que cuenta con una organización estructural, funcional y administrativa apropiada, con profesionales de experiencia que pueden llevar adelante la gestión del proyecto en la fase de ejecución, así como la correspondiente al seguimiento en la etapa de operación y mantenimiento.

De esta manera el Gobierno Regional, a través de su Gerencia Sub Regional Jaén cumplirá con sus objetivos, entre los que están la de formular, aprobar, ejecutar, evaluar, dirigir, administrar la formulación de estudios, elaboración de proyectos, obras de infraestructura y su ejecución en el ámbito de la Región. Así como también, dirigir la ejecución de los proyectos, obras de inversión con arreglo a la normatividad vigente, controlar la recepción y/o transferencia de obras, ejecutar los programas y proyectos de emergencia en la Región.

Siendo la seguridad para los alumnos y docentes la mayor preocupación, en las actuales instituciones educativas, se solicitaron a las autoridades competentes que los pueda atender con el mejoramiento de la infraestructura educativa.

La Gerencia Sub Regional Jaén, acogió la solicitud para poder resolver el problema de las "CREACIÓN DEL SERVICIO DE TRANSITABILIDAD VIAL INTERURBANA EN PUENTE VEHICULAR EN LA RUTA CA 501 (PUENTE NEGRITOS) DE CENTRO POBLADO NEGRITOS DISTRITO DE NAMALLE DE LA PROVINCIA DE SAN IGNACIO DEL DEPARTAMENTO DE CAJAMARCA". el cual consta de un Total, presupuesto: S/.224,758.91 VEINTICUATRO MIL SETECIENTOS CINCUENTA Y OCHO MIL 91/100 SOLES. Continuando con el proceso de elaboración de los estudios correspondientes del proyecto es que se pasa a la fase de inversión, para lo cual se aprueba la elaboración del expediente técnico definitivo del proyecto "CREACIÓN DEL SERVICIO DE TRANSITABILIDAD VIAL INTERURBANA EN PUENTE VEHICULAR EN LA RUTA CA 501 (PUENTE NEGRITOS) DE CENTRO POBLADO NEGRITOS DISTRITO DE NAMALLE DE LA PROVINCIA DE SAN IGNACIO DEL DEPARTAMENTO DE CAJAMARCA".

3.3.1. SUBCONTRATACIÓN

El contratista puede subcontratar hasta un máximo del 40% del monto del contrato vigente de



conformidad con lo dispuesto en el artículo 108 del Reglamento.

No se considera subcontratación la adquisición de bienes o materiales, aun cuando dicha adquisición incluya actividades complementarias como el transporte y la colocación. El contratista mantiene la responsabilidad por la ejecución total del contrato frente a la entidad contratante.

3.3.2. SEGUROS

Se presentará copia de pago de seguros correspondiente al periodo valorizado como:

- Pago de ESSALUD y AFP del mes anterior valorizado
- Pago a SENCICO del mes valorizado
- Pago de CONAFOVICER del periodo anterior valorizado

3.3.3. AVANCES

EL CONTRATISTA REMITA INFORMES MENSUALES SOBRE LA SITUACIÓN DE OBRA.

3.3.4. EMPLEO DE METODOLOGÍAS COLABORATIVAS

Aplicación a las condiciones de contratación referidas en el numeral 44.2 del artículo 44 y NO aplica estrategias de EMPLEAR LA METODOLOGÍA BIM DURANTE LA EJECUCIÓN CONTRACTUAL Y/O EL EMPLEO DE METODOLOGÍAS COLABORATIVAS DE ACUERDO A LO INDICADO EN LOS LITERALES B) E I) DEL NUMERAL 154.1 DEL ARTÍCULO 154 DEL REGLAMENTO.

3.3.5. GESTIÓN DE LA CALIDAD

"Los trabajos deberán cumplir con las especificaciones técnicas indicadas en el expediente técnico aprobado, el cual forma parte integrante del presente proceso. Todos los materiales utilizados deberán contar con certificado de calidad emitido por el fabricante y cumplir con las normas técnicas peruanas vigentes."

3.3.6. PLAN DE CONTINGENCIA

I. INTRODUCCIÓN.

El plan de contingencia diseñado para el proyecto: "CREACIÓN DEL SERVICIO DE TRANSITABILIDAD VIAL INTERURBANA EN PUENTE VEHICULAR EN LA RUTA CA 501 (PUENTE NEGRITOS) DE CENTRO POBLADO NEGRITOS DISTRITO DE NAMBALE DE LA PROVINCIA DE SAN IGNACIO DEL DEPARTAMENTO DE CAJAMARCA" CUI: 2600783". Este proyecto tiene como objetivo modernizar las infraestructuras académicas con el fin de mejorar las condiciones de enseñanza y aprendizaje, adecuándose a las nuevas exigencias pedagógicas y normativas.

II. OBJETIVO

Detallar el plan de contingencia para asegurar la continuidad de las actividades educativas durante el proceso de mejoramiento de las aulas de la institución, mediante la identificación y habilitación de un espacio de acogida temporal que cumpla con las condiciones de seguridad, funcionalidad y comodidad necesarias para el desarrollo de las clases sin interrupciones.

III. METAS



ESTRUCTURAS Y OBRAS DE ARTE:

2.1 DESCRIPCION DEL PROYECTO DEFINITIVO

PUENTE NEGRITOS:

El diseño de la Superestructura comprende la losa de concreto armado para una resistencia a la compresión de $f'c = 280 \text{ kg/cm}^2$, vigas principales y vigas diafragma metálicas, veredas de concreto armado y barandas metálicas.

El diseño de la Subestructura comprende los estribos de concreto armado con pantalla y contrafuertes, se diseñó con el propósito de mantener o retener el suelo utilizando su peso propio para resistir las fuerzas laterales de suelo y sísmicas, además de servir también como apoyo a la superestructura del puente.

SUPERESTRUCTURA:

-En la ruta CA 501, ubicado en el centro poblado Negritos, distrito de Namballe, provincia de San Ignacio, departamento de Cajamarca, se ejecutará el Puente Negritos del tipo sección mixta de 25.60m de luz entre ejes de apoyo, de un carril de 3.60m de ancho, un ancho de 0.05m a cada lado de transición en chaflán hacia la vereda de 1.20m a cada lado, haciendo un total de 6.5m de ancho de losa y veredas de concreto armado, diseñados para una carga viva Vehículo HL-93. El tablero está compuesto por vigas metálicas y losa de concreto de $f'c = 280 \text{ kg/cm}^2$. La superficie de rodadura cuenta con un revestimiento de $e = 0.05 \text{ m}$ de concreto, por otra parte, el bombeo de la sección a partir de la longitud central es de 2.0%.

El cálculo de la Superestructura se Diseña teniendo en cuenta las cargas de las Permanentes como barandas, asfalto, vereda y carga peatonal; Sobre Cargas camión de diseño HL-93K (Tridem) y HL-93L (Tandem). Sobrecarga permanente de 954 kg/ml Losa de concreto armado con una resistencia a la compresión de $f'c = 280 \text{ kg/cm}^2$, con un ancho de rodadura de 3.60 metros y veredas de 1.20 metros en ambos lados, el cual está diseñado para el pase vehicular, con estribos de 13.00 metros de altura.

ESTRUCTURA	DESCRIPCIÓN
Luz (entre ejes apoyos)	25.60 m
Longitud Total Superestruct.	26.10 m
Número de vías	01
Calzada	3.60 m
Veredas libre de Baranda	2 x 1.20m ambos lados
Barandas	Acero Tubos y Planchas $h = 1.05 \text{ m}$



Tipo de estructura	Viga Acero "I", tipo alma llena A-709 G 50
Tablero	Sección compuesta, vigas metálicas y losa de concreto armado., Ancho 6.50m
Losa	Concreto Armado $f'c = 280 \text{ kg/cm}^2$, $E = 25 \text{ cm}$
Diafragmas	Compuesto Acero Estructural "V"-Brace
Carpeta Asfáltica	5cm de superficie de desgaste de concreto
Camión Diseño	Camion de Diseño HL-93K (Tridem) y HL-93L (Tandem). Sobrecarga permanente de 954 kg/ml.
Sub Estructura	Estribos de Concreto Armado $f'c = 280 \text{ kg/cm}^2$, Zapata, Pantallas y Contrafuertes.



Ilustración 1: Sección Principal de Puente Carroable Negritos

Losa de Rodadura:

El diseño se realizó mediante la norma AASHTO LRFD 2017, con un concreto de $f'c = 280 \text{ kg/cm}^2$, con espesor de 0.25 m. y acero de refuerzo de 1/2" y 3/4".

Diseño Estructural:

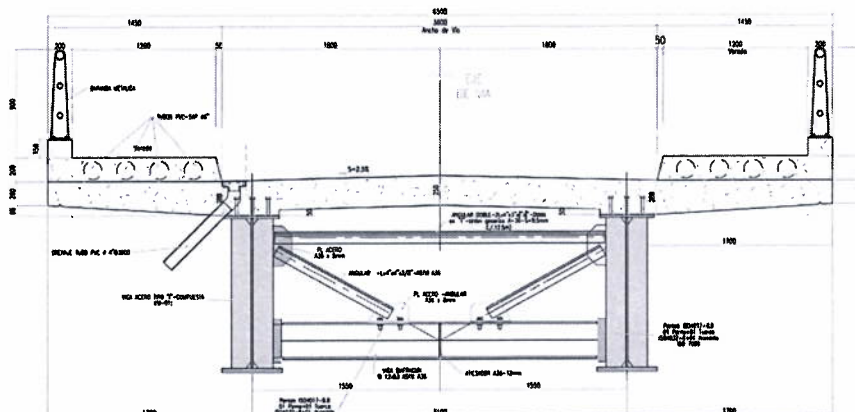
El cálculo del espesor de la losa y sus elementos se realizó teniendo en cuenta las cargas de las barandas, asfalto, vereda y carga peatonal; Frenado, Viento, Sismo; así como la carga de los camiones de diseño HL-93K (Tridem), HL-93L (Tandem)

Vigas Principales:

El diseño se realizó mediante la norma AASHTO 2020. Las Vigas Principales serán metálicas, VP tipo I de acuerdo como se indica en los planos.

Ilustración 3: Vigas principales





Ilustración 4: Viga principal

Vigas Diafragma:

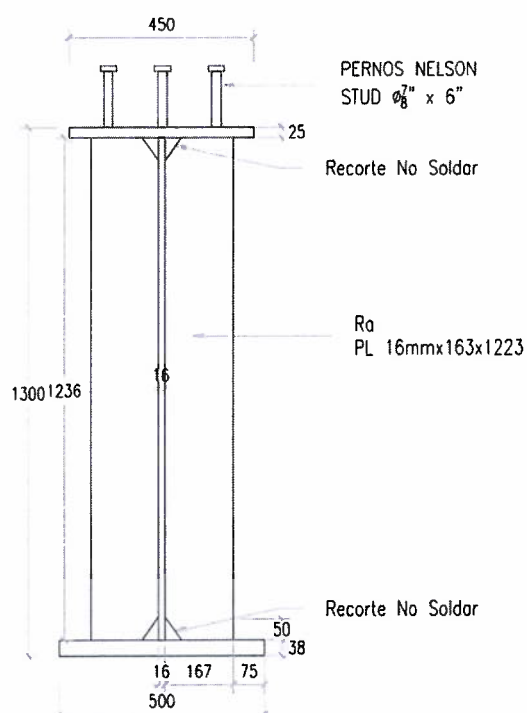
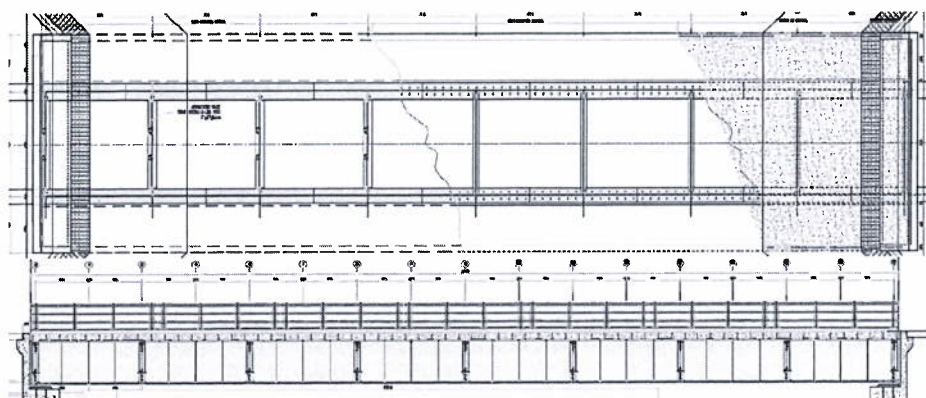

El diseño se realizó mediante la Norma AASHTO LFRD 2017, compuesto por Viga Diafragma W 12x53 A36 y Arriostres Concéntricos Angular A36-Lx4"x4"x3/8" y Angular Doble-2Lx4"x3"x1/2"x3/8"

Ilustración 5: Vigas diafragma

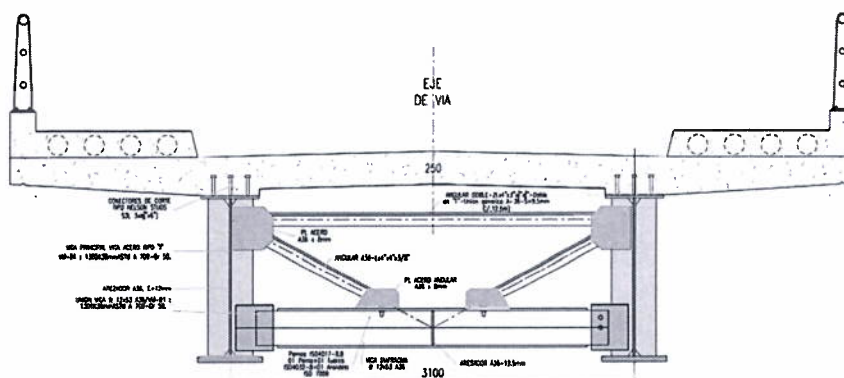

Parapeto:

Los Estribos tendrán un elemento estructural en su parte superior que resistirá presión de suelo y las dimensiones calculadas del parapeto son:

APOYO:

- Altura exterior: 1.65 m
- Ancho exterior: 0.20 m – Parapeto
- Largo: 6.50 m

A la vez la estructura contará con un refuerzo de acero distribuido de la siguiente manera:

- Refuerzo Vertical – Exterior : ϕ 3/4" @ 0.32 m
- Refuerzo Vertical – Interior : ϕ 1/2" @ 0.32 m
- Distribución de Estructuras de apoyo: ϕ 1/2" @ 0.16 m

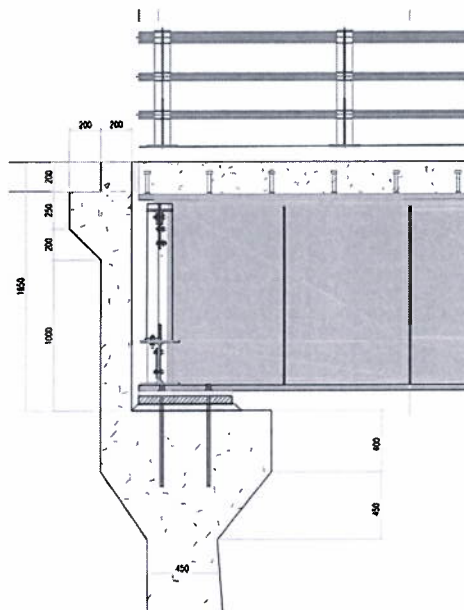

SUBESTRUCTURA



- Tipo de sub estructura : Estribo con pantalla y contrafuerte (concreto armado).
- Cimentación : Directa (zapatas) se cimentará sobre un material de clastos englobado en material areno- arcilloso, según datos geotécnicos para los estribos derecho e izquierdo.

ESTRIBO - MARGEN IZQUIERDA y DERECHA

El Estribo de concreto armado con pantalla y contrafuertes en un extremo se ubicará en el margen izquierdo, que tendrá una resistencia a la compresión de $f_c=210 \text{ Kg/cm}^2$, el cual se verificó y diseñó con dimensiones de $1.10 \times 8.70 \times 12.946$, el alero tendrá una resistencia a la compresión de $f_c=280 \text{ Kg/cm}^2$. sus dimensiones serán variables según los planos estructurales, tendrá un parapeto de altura de 1.65 m, con un espesor de parapeto de 0.20 m.



Ilustración 2: Planta Estribo de Apoyo Typo



LOSA DE APROXIMACION:

El puente tendrá una losa de aproximación para el ingreso y salida, la losa de aproximación se compone de un concreto de resistencia a la compresión de $f'c = 210$ kg/cm² y con un ancho de 5.40 m, largo de 5.40 m y el espesor de 0.20 m, y que al borde deberá tener una uña con dimensiones según detalles en plano de la losa.

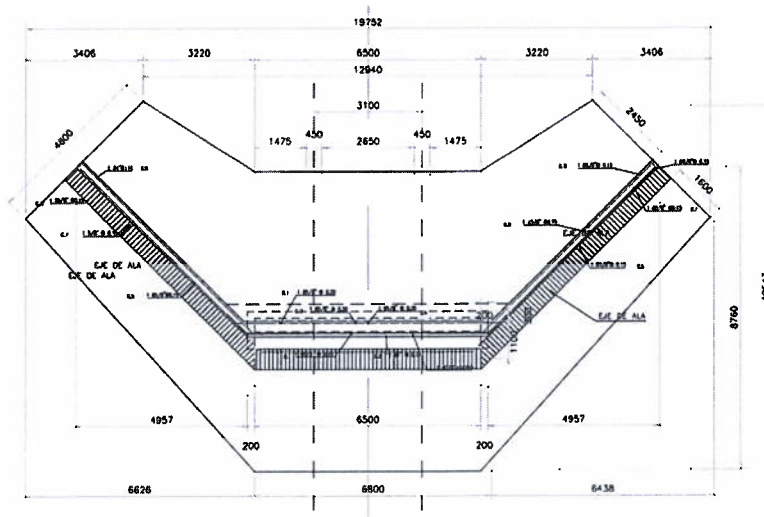
Ilustración 15: Losa de Aproximación en Planta

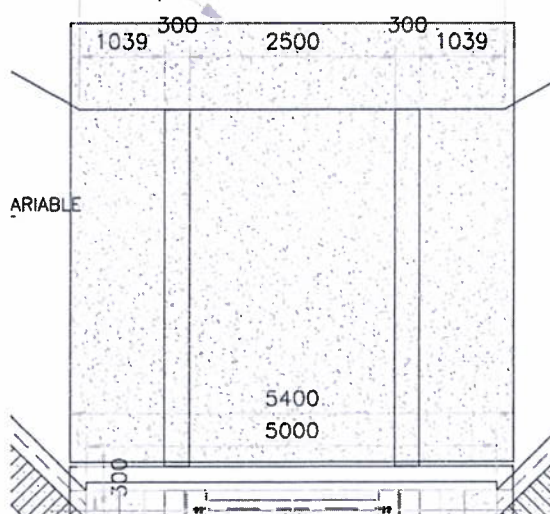

Fuente: El Consultor.

Ilustración 16: Perfil de Losa de Aproximación y detalle de acero.

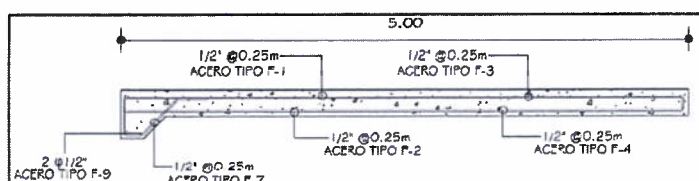

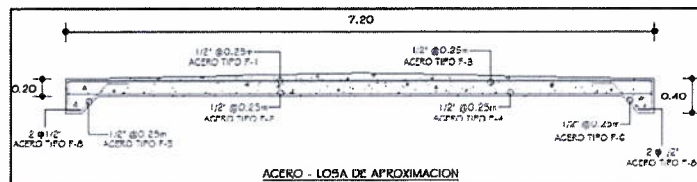

DISEÑO ESTRUCTURAL

El cálculo del espesor de la losa de aproximación se realizó teniendo en cuenta las características del terreno donde se ubica el puente y la cantidad vehicular que transita en la zona. El diseño se realizó mediante la norma AASHTO LFRD. El concreto en la losa de aproximación se consideró de una resistencia a la compresión de $f'c = 210$ Kg/cm², con espesor de 0.25 m.

Ilustración 17: Modelamiento del puente

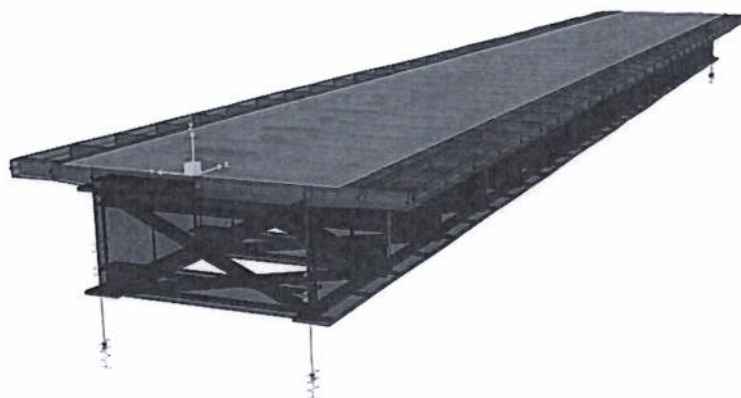

TOPOGRAFIA

3.1 OBJETIVO

El objetivo es la realización de la georreferenciación y levantamiento topográfico de la zona de localización del Puente Negritos. Se trata de la toma de datos y edición de planos para cruzar la quebrada Mariscal.

Características de los trabajos de topografía:

- Se realizó los trabajos de campo que permitan elaborar los planos topográficos.



- Se proporcionó información de base para los estudios de diseño, hidrología, hidráulica, geología y geotecnia.
- Posibilitar la definición precisa de la ubicación y las dimensiones de los elementos estructurales.
- Todos los levantamientos topográficos que se realizaron están geo-referenciados y homogenizados. Se utilizó coordenadas UTM, Datum WGS 84, para el trabajo de campo y gabinete que está garantizado con la utilización de un adecuado equipamiento y software.

Se elaboraron planos en planta, perfiles longitudinales y transversales que definen la estructura existente y cauce de la quebrada Mariscal.

3.2 UBICACION

La zona donde se realizaron los trabajos geodésicos, topográficos y de nivelación se ubica en el departamento de Cajamarca, en la provincia de San Ignacio y comprende el distrito de Namballe, el proyecto tiene una longitud aproximada de 0.155 Km, el cual parte del Km 0+000, y termina en el Km 0+155.

Ubicación geográfica:

REGION : Cajamarca
PROVINCIA : San Ignacio
DISTRITO : Namballe

Ubicación UTM:

Cuadro 1: Coordenadas del Proyecto

Descripción	Progresiva	Coordenadas	
		Este	Norte
Inicio Acceso Margen Izquierda	0+000.00	710989.36	9444865.883
Fin Acceso Margen Izquierda	0+074.915	710959.592	9444804.406
Inicio Puente	0+074.915	710959.592	9444804.406
Fin Puente	0+101.515	710935.912	9444792.289
Inicio Acceso Margen Derecho	0+101.515	710935.912	9444792.289
Fin Acceso Margen Derecho	0+155.00	710883.190	9444787.612

3.3 METODOLOGIA DE TRABAJO



Los trabajos de campo de topografía consistieron en la determinación, reconocimiento y ubicación de la proyección del puente Negritos en la quebrada Mariscal Castilla. El trabajo de topografía se realizó con estación total para la determinación de los puntos de inicio, fin de los accesos, levantamiento topográfico y el puente; estableciendo previamente la georreferenciación de dos (02) puntos geodésicos, CAJ091963 y CAJ09194.

Cuadro 2: Coordenadas de Puntos Geodésicos

Descripción	Coordenadas		
	Este	Norte	Cota
CAJ09193	711108.4057	9444698.93	742.323
CAJ09194	711040.3113	9444866.7	736.3189

3.4 CONDICION ACTUAL

Esta clasificación de la vía cumple con la proyección e intervención sobre la quebrada Mariscal Castilla, por lo tanto, se procede a estimar y clasificar la vía a CARRETERA DE TERCERA CLASE.

De acuerdo a la visita de campo, se evidencio que el ancho promedio de calzada es de 4.20 metros.

La orografía de la zona presenta pendiente transversal de 20% a 40%, y longitudinalmente con valores de 5% a 6%, por tal motivo se determina la orografía tipo 2 (ONDULADO)

3.5 PROPUESTA DE SOLUCION

A. ACCESOS:

Con respecto a la información recabada de campo y los requerimientos se presenta la propuesta.

Imagen 1: Vista preliminar de la propuesta



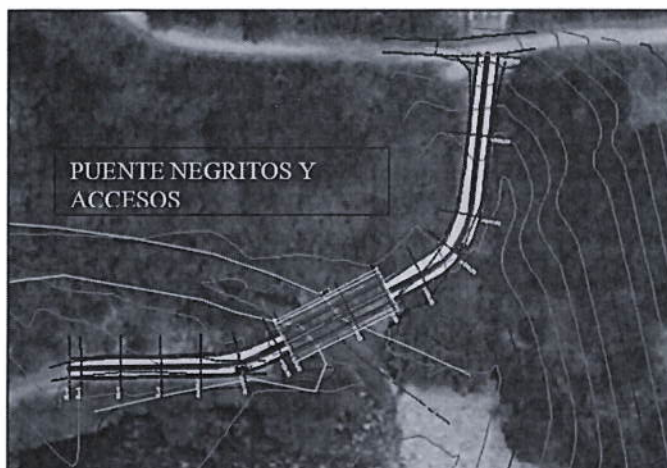

De la visita de campo se presenta las vistas de los accesos los cuales serán elevados por la rasante:



FOTO N°01. Acceso Margen izquierda





FOTO N°02. Quebrada de la zona del proyecto

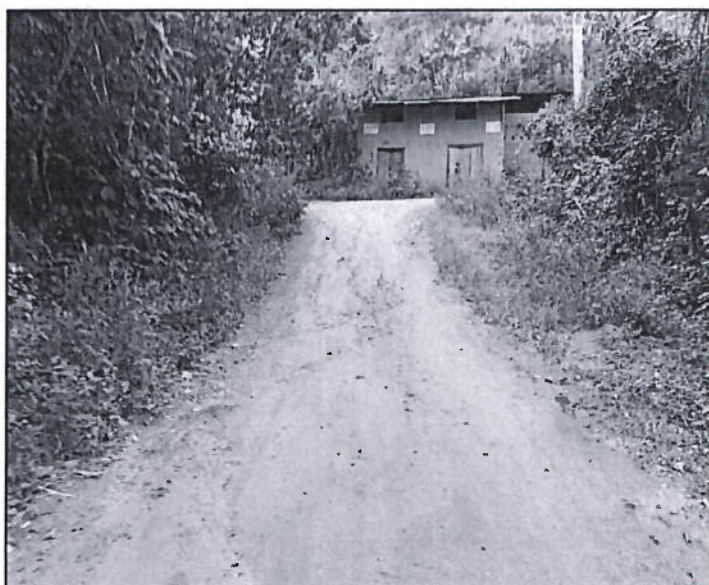

FOTO N°03. Acceso Margen Derecha

Cuadro 3: Características técnicas geométricas

CARACTERÍSTICAS TÉCNICAS GEOMÉTRICAS DE LA VÍA (DG-2018)



IMDA *	CARRETERA DE TERCERA CLASE
OROGRAFÍA	TIPO 2 (ONDULADO)
ANCHO DE CARRIL	3.00 m (Km 0+000 – Km 0+074.915) 2.50 (Km 0+145 – Km 0+155)
SOBREANCHO DE COMPACTACION (**)	1.60 m (Km 0+000 – Km 0+074.915) (Km 101.515 - Km 0+145)
VELOCIDAD DE DISEÑO	30 KM/H
RADIO MÍNIMO	25 m
RADIO MÍNIMO EXCEPCIONAL	20 m
SOBREANCHO	0.40 m
PENDIENTE MÍNIMA	2.01%
PENDIENTE (PUENTE)	0.00%
PENDIENTE MÁXIMA	7.14%
(*) no se toma en cuenta el valor de IMDA, si no la función que cumplirá el puente	
(**) se considera sobre ancho de compactación para la colocación de las barreras de seguridad.	

Se presenta el trazo planteado, cuya longitud total de accesos es de 128.40 metros.

Imagen 2: Plano en planta de los accesos

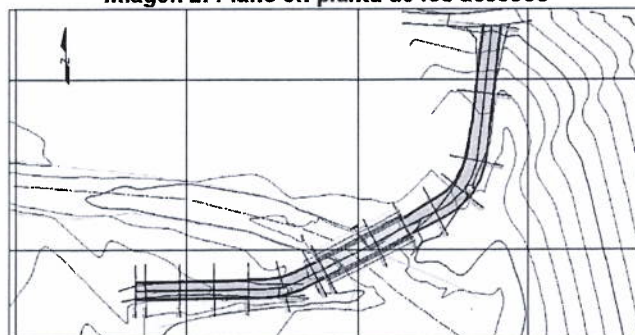

B. PUENTE:

Con respecto a la información recabada de campo y los requerimientos se presenta la propuesta, así como la sección de la vía a considerar.



SECCION TIPICA
KM 0+000 AL KM 0+074.91
KM 0+101.52 AL KM 0+145



Imagen 3: Sección típica de la vía





Imagen 4: Sección típica de la vía

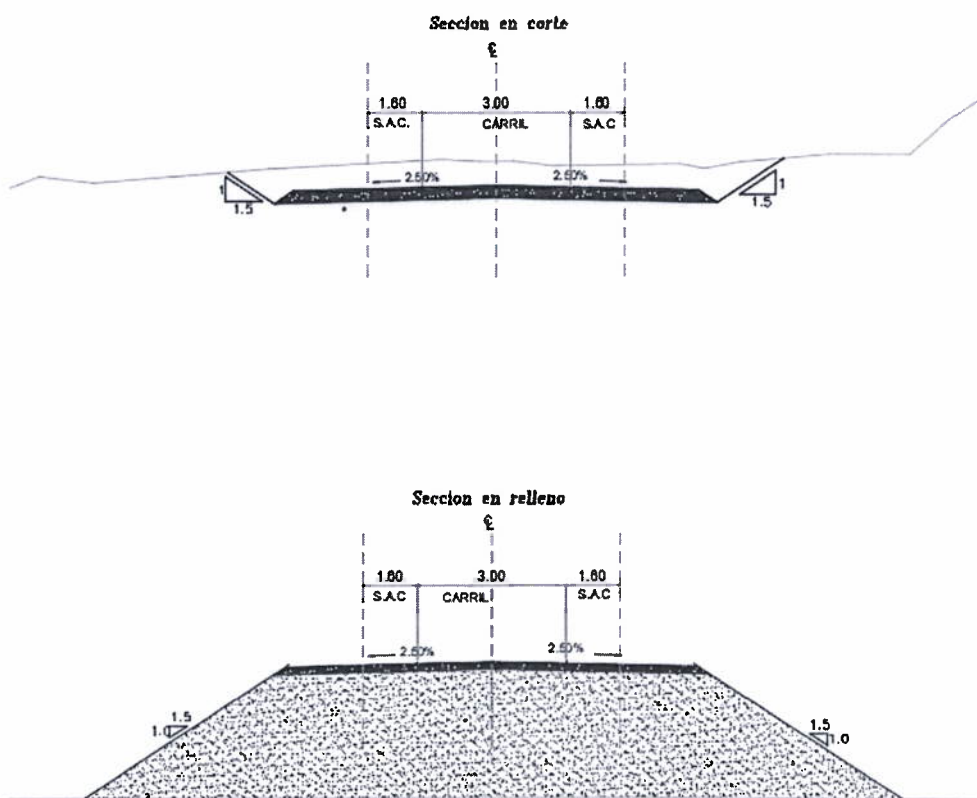





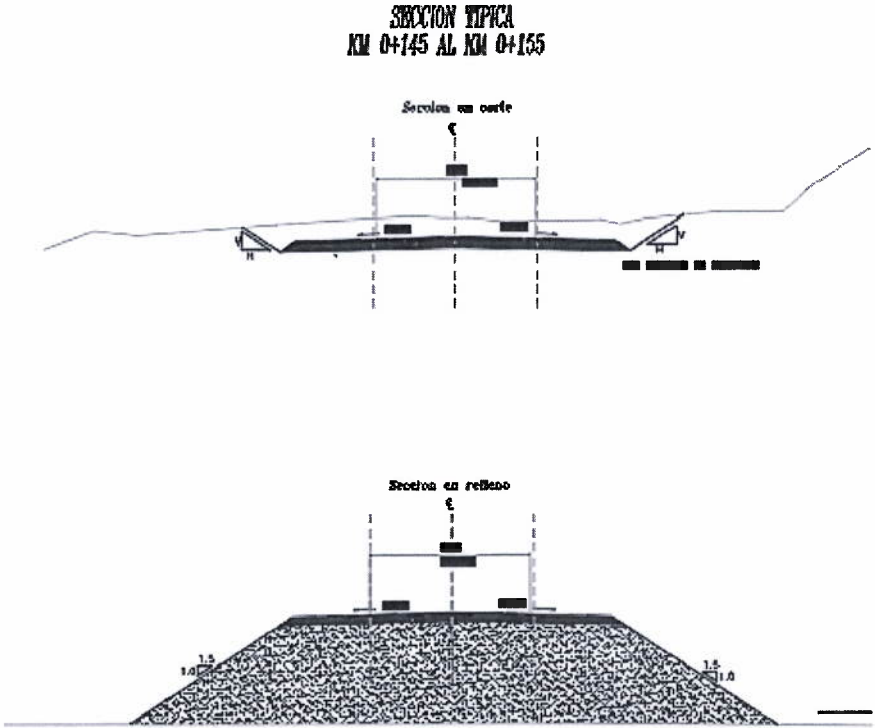
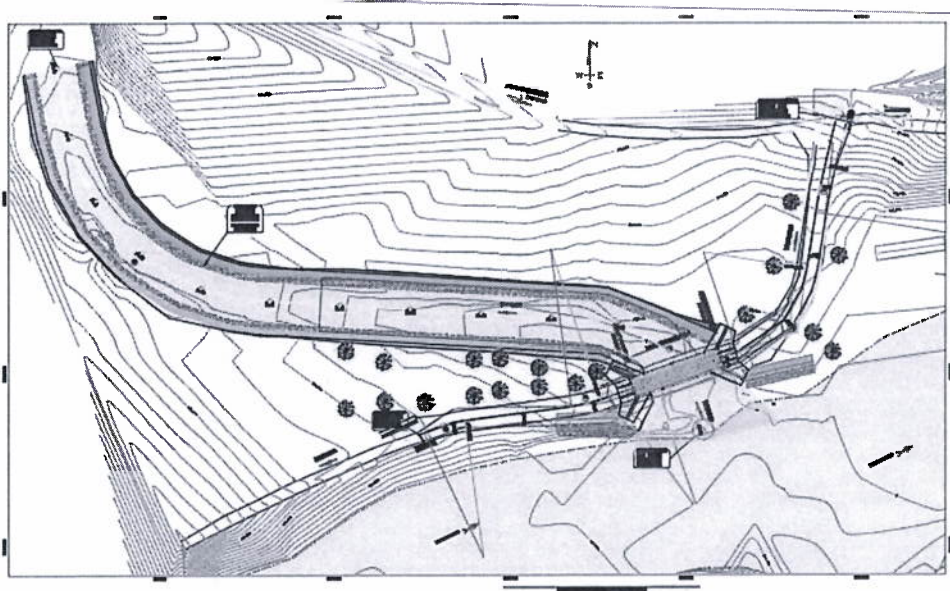
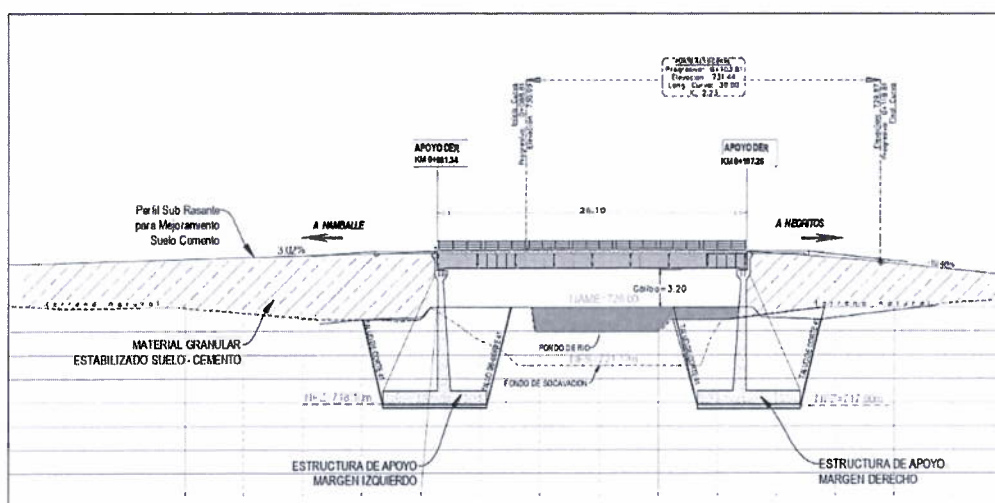

3.1.2. ANEXOS TÉCNICOS

El expediente técnico de la obra a supervisar se encuentra publicado en la plataforma del SEACE de la PLADICOP, en el procedimiento de selección de la supervisión de la obra, **CONCURSO PÚBLICO ABREVIADO**, que es de acceso público.

Advertencia
<i>De conformidad con los literales g) e i) del artículo 5 del Reglamento, las entidades deben garantizar que el proceso de contratación sea objeto de publicidad y difusión, así como basado en reglas y criterios claros y accesibles.</i>
<i>En ese sentido se precisa que toda la información, incluyendo los anexos técnicos deben estar registrados en el SEACE de la Pladip, prohibiendo la publicación de links o enlaces externos en reemplazo de dicha información.</i>

3.1.3. EMPLEO DE METODOLOGÍAS COLABORATIVAS

NO SE UTILIZARA METODOLOGIA BIM

3.1.4. CONDICIONES DE CONTRATACIÓN

a. MODALIDAD DE PAGO

El contrato se rige por la modalidad de **ESQUEMA MIXTO**, de conformidad con el artículo 161 del Reglamento.

N°	DESCRIPCION	SISTEMA DE CONTRATACIÓN
1	SUPERVISION DE LA EJECUCION DE OBRA	A TARIFAS
2	LIQUIDACION DE OBRA	A SUMA ALZADA

b. SISTEMA DE ENTREGA

NO APLICA.

c. PLAZO DE PRESTACIÓN DEL SERVICIO

El servicio materia de la presente convocatoria se prestan en el plazo de 150 DIAS CALENDARIOS LA SUPERVISIÓN DE OBRA, Y 30 DIAS CALENDARIOS LA RECEPCIÓN Y LIQUIDACION DE OBRAS en concordancia con lo establecido en la estrategia de contratación.

N°	DESCRIPCION	DURACIÓN (DIAS CALENDARIOS)
1	SUPERVISION DE LA EJECUCION DE OBRA	120
2	LIQUIDACION DE OBRA	30
	TOTAL	150

d. PLAZO PARA RESPUESTAS ENTRE LAS PARTES

De acuerdo con lo establecido en el numeral 192.2 del artículo 192 del Reglamento, cuando el Reglamento no establezca un plazo específico para la respuesta de las partes, se aplica el plazo máximo de respuesta establecido en el cuadro siguiente:

Plazo máximo de respuesta	:	05 (Cinco días Calendarios)
---------------------------	---	-----------------------------

CONCURSO PÚBLICO ABREVIADO

23

CONCURSO PÚBLICO ABREVIADO PARA CONSULTORÍAS Y SERVICIOS DE MANTENIMIENTO VIAL

Antes del vencimiento de dicho plazo, las partes pueden acordar su prórroga para cada caso específico considerando la cláusula de notificaciones durante la ejecución contractual del contrato.

e. LUGAR DE PRESTACIÓN DE SERVICIO

El servicio se presta en las localidades PUENTE VEHICULAR EN LA RUTA CA 501 (PUENTE NEGRITOS) DE CENTRO POBLADO NEGRITOS DISTRITO DE NAMBALLE DE LA PROVINCIA DE SAN IGNACIO DEL DEPARTAMENTO DE CAJAMARCA

f. ADELANTO DIRECTO

La entidad no entrega ningún tipo de adelanto a la consultoría de obra.

g. PENALIDADES

PENALIDAD POR MORA:

En caso de retraso injustificado del contratista en la ejecución de las prestaciones objeto del contrato, la entidad contratante le aplica automáticamente una penalidad por mora por cada día de atraso que le sea imputable, de conformidad con el artículo 120 del Reglamento.

OTRAS PENALIDADES

Adicionalmente a la penalidad por mora, se aplican las siguientes penalidades:

PENALIDADES			
Nº	SUPUESTO DE APLICACION DE PENALIDAD	FORMA DE CÁLCULO	PROCEDIMIENTO
1	Cuando el personal acreditado permanece menos de sesenta (60) días desde el inicio de su participación en la ejecución del contrato o del íntegro del plazo de ejecución, si este es menor a los sesenta (60) días, de conformidad con las disposiciones establecidas en el numeral 190.2 del artículo 190 del Reglamento.	(0.5) UIT por cada día de ausencia del personal en obra en el plazo previsto.	Según Informe del coordinador de obra y/o División de Supervisión y Liquidaciones de la Gerencia Sub Regional de Jaén.
2	En caso el contratista incumpla con su obligación de ejecutar la prestación con el personal acreditado o debidamente sustituido.	(0.05) UIT por cada día de ausencia del personal en obra.	Según Informe del coordinador de obra y/o División de Supervisión y Liquidaciones de la Gerencia Sub Regional de Jaén.
3	Si como consecuencia de verificar el funcionamiento u operatividad de la infraestructura culminada y las instalaciones y equipos en caso corresponda, el comité de recepción advierte que la obra no se encuentra culminada.	(0.10%) del monto del contrato de supervisión	Según informe del comité de recepción.

PENALIDADES			
Nº	SUPUESTO DE APLICACION DE PENALIDAD	FORMA DE CÁLCULO	PROCEDIMIENTO

CONCURSO PÚBLICO ABREVIADO

24



GERENCIA SUB REGIONAL JAÉN
CONCURSO PÚBLICO ABREVIADO N° 03 -2025-GR.CAJ-GSRJ



4	En caso el supervisor de obra no absuelva las consultas o las absuelva fuera del plazo señalado en el numeral 193.3 del artículo 193 del Reglamento	(10%) UIT por no atender las consultas formuladas por el residente de obra, según lo dispuesto en el literal b) del numeral 193.10 del artículo 193 del Reglamento.	Según Informe del coordinador de obra y/o División de Supervisión y Liquidaciones de la Gerencia Sub Regional de Jaén.
5	En caso culmine la relación contractual entre el Contratista y el personal ofertado y la Entidad no haya aprobado la sustitución del personal por no cumplir con las experiencias y calificaciones previstas en las bases para el personal a ser reemplazado.	Cinco por ciento (5%) UIT por evento evidenciado.	Según Informe del coordinador de obra y/o División de Supervisión y Liquidaciones de la Gerencia Sub Regional de Jaén.
6	INFORMA DE ACCIDENTES. Cuando el supervisor injustificadamente, no reporte accidentes acontecidos durante el desarrollo de la obra.	Cinco por ciento (5%) UIT por evento detectado.	Según Informe del coordinador de obra y/o División de Supervisión y Liquidaciones de la Gerencia Sub Regional de Jaén.
7	CALIDAD DE EJECUCION DE OBRA. Cuando el Supervisor apruebe un trabajo mal ejecutado. Entendiéndose como mal ejecutado, aquella partida(s) considerada en la valorización mensual de avance de obra aprobada por el supervisor que no cumpla con los requerimientos técnicos mínimos y/o con las especificaciones técnicas y/o con los planos del expediente técnicos.	Cinco por ciento (0.5%) UIT por hecho detectado.	Según Informe del coordinador de obra y/o División de Supervisión y Liquidaciones de la Gerencia Sub Regional de Jaén.
8	INFORME MENSUAL, cuando no presente a la ENTIDAD el Informe mensual de Obra con la valorización de avance de obra dentro los primeros cinco (5) días calendario contados a partir del primer día hábil del mes siguiente del período informado.	Cinco por ciento (5%) UIT por ocurrencia detectado.	Según Informe del coordinador de obra y/o División de Supervisión y Liquidaciones de la Gerencia Sub Regional de Jaén.
9	CALIDAD DE MATERIALES. Cuando el Supervisor apruebe materiales que no cumplan los requisitos de las especificaciones técnicas del expediente técnico.	Cinco por ciento (5%) UIT por caso detectado.	Según Informe del coordinador de obra y/o División de Supervisión y Liquidaciones de la Gerencia Sub Regional de Jaén.

PENALIDADES

N°	SUPUESTO DE APLICACION DE PENALIDAD	FORMA DE CÁLCULO	PROCEDIMIENTO
10	USO DE MATERIALES SIN ENSAYOS PREVIOS DE CALIDAD. Cuando el Supervisor apruebe materiales que no cuenten previamente a su utilización con los certificados y/o ensayos y/o pruebas de calidad o que correspondan.	Cinco por ciento (5 %) UIT por evento detectado.	Según Informe del coordinador de obra y/o División de Supervisión y Liquidaciones de la Gerencia Sub Regional de Jaén.

CONCURSO PÚBLICO ABREVIADO

25

CONCURSO PÚBLICO ABREVIADO PARA CONSULTORÍAS Y SERVICIOS DE MANTENIMIENTO VIAL

11	NO PRESENTAR DOCUMENTACION. Cuando no presente oportunamente y/o deficientemente o indebidamente sustentada de acuerdo al Reglamento de Ley de Contrataciones del Estado, documentación correspondiente a: solicitudes de Ampliaciones de plazo, Adicionales y/o Deductivos de la obra.	Cinco por ciento (0.5%) UIT por evento detectado.	Según Informe del coordinador de obra y/o División de Supervisión y Liquidaciones de la Gerencia Sub Regional de Jaén.
----	---	---	--

- Si durante las visitas al lugar de ejecución del servicio del Coordinador de Obra debidamente designado y/o del jefe o personal acreditado de la División de Supervisión y Liquidaciones de la Gerencia Sub Regional de Jaén, advierte que el Jefe de Supervisión o la supervisión ha incurrido en una o más de las supuestas penalidades indicadas en el cuadro arriba, elaborará una Acta de Constatación física de campo y lo suscribirá con uno o más del personal presente y formalmente acreditado de la Supervisión y del contratista de la obra y/o con alguna autoridad local competente.
 - El Coordinador de Obra y/o el jefe o personal acreditado de la División de Supervisión y Liquidaciones de la Gerencia Sub Regional de Jaén que verifique la incurrancia en algunos de los supuestos de penalidad, elaborará un informe sobre al respecto dirigido al área usuaria en el que adjuntará el acta indicada en el párrafo anterior, calificando el hecho como de supuesta de penalidad y su cálculo respectivo, según cuadro líneas arriba.
 - El área usuaria notificará al contratista de la Supervisión mediante carta simple y/u otro medio, adjuntando todo lo actuado en cuanto a los hechos encontrados con evidencias en algunos de los supuestos de penalidad del cuadro arriba, en el que se indicará al plazo con el que cuenta dicho contratista para presentar su descargo, el cual no será mayor a 5 días calendario contados a partir; del día siguiente de recibida la notificación.
 - El contratista Consultor, presentará su descargo hacia el Área Usuaria objetivamente sustentado, adjuntando los medios probatorios que demuestren lo contrario o la no incurrancia en algunos de los supuestos de penalidad.
 - El Área Usuaria evaluará objetivamente al descargo del Contratista, emitiendo su informe con las recomendaciones a seguir, el mismo que será notificada a los interesados.
 - De no presentar el Contratista Consultor el descargo en el plazo otorgado, se procederá a la aplicación de la penalidad, que podrá hacerse efectiva en las valorizaciones pendientes de pago o en la liquidación del servicio o de ser el caso, de la garantía de Fiel cumplimiento de contrato.
 - En el caso de que se declare procedente la aplicación de penalidad pese a los descargos ofrecidos por el Consultor, el área usuaria le hará de conocimiento a la Gerencia Regional de Infraestructura para la aplicación de la penalidad correspondiente, la cual será efectivo en la valorización siguiente o en la liquidación del contrato o de ser el caso se descontará de las garantías presentadas por la supervisión.
- Se exime de la penalidad por Sustitución de personal establecido en el contrato en los siguientes casos:
- Por fallecimiento del (los) profesional (les) propuesto (s).
 - Por enfermedad que impide la permanencia del profesional debidamente sustentado con la documentación que justifique la atención médica, prescripción del médico y todo lo referente a su atención médica.

La suma de la aplicación de las penalidades por mora y otras penalidades no debe exceder el 10% del monto vigente del contrato o, de ser el caso, del componente o ítem correspondiente.

Importante para la entidad contratante

La entidad contratante puede establecer otras penalidades por incumplimiento injustificado del contratista, las cuales deben ser objetivas, razonables, congruentes y proporcionales con el objeto de la contratación, y no afectar el equilibrio económico financiero del contrato, conforme al principio de valor por dinero.



CONCURSO PÚBLICO ABREVIADO

26

CONCURSO PÚBLICO ABREVIADO PARA CONSULTORÍAS Y SERVICIOS DE MANTENIMIENTO VIAL

La entidad contratante considera las particularidades de las otras penalidades y señala el plazo y forma en que se notifica al contratista el supuesto incurrido para que remita sus descargos, de corresponder. En dicho caso, también se debe precisar el plazo en que la entidad contratante evalúa dicho descargo y emite una decisión

Esta nota debe ser eliminada una vez culminada la elaboración de las bases

h. SUBCONTRATACIÓN

El contratista puede subcontratar hasta un máximo del 40% del monto del contrato original de conformidad con lo dispuesto en el numeral 108.1 del artículo 108 del Reglamento.

i. FÓRMULA DE REAJUSTE

Los reajustes se calculan conforme lo indicado el artículo 209 del Reglamento. Los reajustes no se computan dentro de los límites establecidos para las prestaciones adicionales. En la modalidad de pago de costos reembolsables, no se aplica fórmula de reajuste debido a que la entidad contratante reconoce el costo real incurrido por el contratista.

Las fórmulas polinómicas y/o monómicas se detallan en EL EXPEDIENTE TECNICO DE OBRA.

j. APLICACIÓN DE INCENTIVOS NO APLICA

k. REPARTICIÓN DE LOS AHORROS GENERADOS POR PROPUESTAS DE CAMBIO DE INGENIERÍA DE VALOR

En las propuestas de cambio de ingeniería de valor (PCIV), de acuerdo con lo previsto en el artículo 205 del Reglamento, los ahorros generados se reparten entre las partes según los siguientes porcentajes:

% repartido para la entidad contratante	[CONSIGNAR 50%]
% repartido para el contratista	[CONSIGNAR 50%]

Importante para la entidad contratante

Ambos porcentajes deben sumar 100%. El contratista puede solicitar el pago de dicho ahorro en las valorizaciones o liquidación final.

l. SOLUCIÓN DE CONTROVERSIAS CONTRACTUALES:

Las controversias que surjan entre las partes durante la ejecución del contrato se resuelven mediante arbitraje.

Para dicho efecto, el postor ganador de la buena pro selecciona a uno de las siguientes Instituciones Arbitrales para administrar el arbitraje: CENTRO DE ARBITRAJE LATINOAMERICANO E INVESTIGACIONES JURÍDICAS –CEAR LATINOAMERICANO RUC: 20613873474.

m. FORMA DE PAGO

El pago se realiza de conformidad con lo establecido en el artículo 67 de la Ley.



CONCURSO PÚBLICO ABREVIADO

27

Periodo de valorización de [CONSIGNAR II) SUPERVISIÓN DE OBRA	:	MENSUAL
Modo de presentación de la valorización	:	En la valorización se incluyen las prestaciones adicionales de obra, mayores metrados y/u otros pagos que provengan de una modificación contractual, las cuales se calculan DE MANERA INDEPENDIENTE.
Plazo para que la entidad contratante o el contratista, según corresponda, efectúe el pago del saldo de la liquidación del contrato y presente el comprobante de pago respectivo	:	15 días calendario, computados desde el día siguiente del consentimiento de la liquidación.

Advertencia

En caso se verifique que el proveedor tiene multas impagas que no se encuentren en procedimiento coactivo, se incorpora al contrato una cláusula de compromiso de pago de la multa, estableciéndose que durante la ejecución del contrato la entidad contratante retiene de forma prorrateada hasta el 10% del monto del contrato, para el pago o amortización de multas.

n. OTRAS DISPOSICIONES

La SUPERVISIÓN deberá mantener permanentemente informado a la Entidad sobre el estado de la ejecución de trabajos y de los servicios prestados. El supervisor deberá presentar a la Entidad la siguiente documentación, como resultado de la prestación de servicios:

INFORMES MENSUALES:

Dentro de los cinco (05) días calendario contados a partir del primer día hábil del mes siguiente del periodo informado, en los cuales incluirá la siguiente información:

- Avance Físico de la Obra respecto al Cronograma de Ejecución de Obra Vigente.
- Estado de ejecución de la obra y grado de cumplimiento de las obligaciones contractuales del **CONTRATISTA**.
- Problemas surgidos durante la ejecución de la obra y soluciones adoptadas, indicando su influencia en el cumplimiento del Cronograma de Ejecución de Obra.
- Deficiencias, errores, y/o negligencias en que pudiese incurrir el **CONTRATISTA** y que ocasionan daños a la obra y/o terceros.
- Resúmenes de los volúmenes de trabajo por partidas y rendimientos promedios alcanzados por el **CONTRATISTA**.
- Lista de información sobre controles topográficos del avance de e obra en ejecución.
- Resúmenes de las pruebas de laboratorio y de los controles de calidad del material a utilizar en obra.
- Resumen de los trabajos programados para el mes siguiente y control de avance de los trabajos programados en el mes anterior.
- Resumen del estado económico de la obra. Un Anexo que muestre los adelantos de materiales otorgados al **CONTRATISTA** y sin reajuste y con reajuste por amortizar.
- Organización de la SUPERVISIÓN y recursos empleados durante el periodo que cubre el informe, indicando además las labores efectuadas.

Resumen de:

- Notas trascendentes del Cuaderno de Obra.
- Documentación cursada.
- Reuniones Técnicas.
- Se anexarán gráficos, curvas de avance, formato B12 suscrito por el contratista de obra, panel fotográfico (minimo 12 fotos) y/o videos, según sea necesario. El informe será presentado a la Entidad en un (01) documento impreso original y una (01) copia a color con fotos a color, además se presentará en archivo digital (CD ROM) en el original y en



las copias.

INFORMES ESPECIALES

- Referidos a eventos ocurridos, solicitudes y/o reclamos del CONTRATISTA, evaluaciones y/o recomendaciones técnicas de los Asesores, etc. Así como cualquier informe que sea solicitado por la Entidad y que se encuentre dentro del alcance del servicio de la SUPERVISIÓN. Se presentarán en un (01) original y una (01) copia.

VALORIZACIONES

- En cuanto a la Documentación para la presentación de la valorización, tener en cuenta el Anexo N° 1 de la Directiva N° 001-2022-OSCE/CD - Gestión de las valorizaciones de obra a través del Sistema Electrónico de Contrataciones del Estado – SEACE. Aprobada mediante Resolución N° 002-2022-OSCE-PRE.
- El Supervisor evaluará el Contenido mínimo de los Informes mensuales presentados por contratista ejecutor (01 original y 02 copias),
 - Factura del Contratista.
 - Planillas de Metrados realmente Ejecutados.
 - Valorización de avance de Obra.
 - Hoja de Resumen de Valorización.
 - Reajuste correspondiente a la aplicación de lo fórmula polinómica.
 - Deducción por adelantos otorgados.
 - Ensayos de Control de calidad del material, Pruebas de ensayos.
 - Prueba de calidad de agregados a utilizar.
 - Pruebas de calidad de mezcla (Diseño de mezclas).
 - Otros ensayos encargados por la Entidad y que se considerarán de carácter obligatorio.
 - Copia de comprobantes de pago de SENCICO, CONAFOVICER, ESSALUD.
 - Copias del Cuaderno de Obra.
 - Copias de avance semanales según informe requerido.
 - Panel fotográfico.
 - Descripción de las ocurrencias de importancia realizadas en la obra y de los problemas presentados y como se solucionarán.
 - Copia de contrato de ejecución de obra.

INFORME DE SUPERVISIÓN PARA TRÁMITE DE PAGO

Deberá contener, como mínimo, la siguiente documentación (01 original y 02 copias):

- Actividades desarrolladas durante el mes
- Memoria explicativa de la ejecución de obra
- Valorización reajustada de avance de obra
- Hoja resumen de valorización
- Certificado de Ensayos de laboratorio y Control de calidad de los materiales empleados- protocolo de prueba
- Gráfico o cuadro comparativo del avance real con el calendario programado
- Resumen de los comunicaciones más importantes y recomendaciones para el cumplimiento oportuno de la meta
- Documentos tramitados ante la entidad (copias)
- Comentarios de ejecución de obra por el Supervisor
- Copias del Cuaderno de obra
- Panel fotográfico
- Copia del contrato del supervisor



CONCURSO PÚBLICO ABREVIADO

29

INFORME FINAL

Se presentará en un (01) original y una (02) copias, además se presentarán en archivo digital (CD ROM) en el original y en cada copia, dentro el plazo máximo, de hasta dos (2) de anticipación a

la fecha de recepción de la obra; en el que resuma el desarrollo de la obra y los servicios prestados, el mismo que contendrá la siguiente información:

- Descripción del proyecto y de los Obras como finalmente fueron ejecutados.
- Resumen de los metrados de trabajos por partidas.
- Instalaciones empleadas por el CONTRATISTA.
- Personal y Equipo empleado por el CONTRATISTA.
- Cambios y/o modificaciones en el Proyecto ocasionados por las condiciones realmente encontradas durante la ejecución de la obra.
- Valorizaciones de obra contratada, adicionales, etc.
- Eventos especiales ocurridos durante la construcción y el equipamiento de la obra.
- Control del programa de construcción vs. Lo realmente ejecutado.
- Dossier de calidad, el cual contendrá: Protocolos de aseguramiento de calidad de procesos constructivos. Certificados de calidad de los diferentes ensayos realizados a los insumos usados.
- Listado de los planos de obra, incluyendo copia de los planos más importantes de la obra, elaborados conforme a "obra", cuya preparación debe efectuarse con las previsiones de tiempo adecuadas.
- Informe de trabajos realizados en relación a Control de calidad efectuado durante la ejecución del proyecto.
- Panel fotográfico de todo el proceso constructivo de la obra.

INFORME DE CONFORMIDAD DEL MANUAL DE OPERACIÓN Y MANTENIMIENTO DE LO OBRA.

- Elaborado y presentado por el CONTRATISTA EJECUTOR DE OBRA, otorgado con la debida anticipación y previa constatación de sus alcances.

INFORME DE LIQUIDACIÓN DE OBRA PARA REVISIÓN Y/O APROBACIÓN

El informe de la liquidación y/o revisión de la liquidación del contrato de ejecución de obra elaborada por el contratista para pronunciamiento de la entidad. El supervisor dispondrá del plazo máximo de 30 d.c contados a partir del día siguiente del requerimiento de la entidad. En un (01) original y una (01) copia, la aprobación de dicho informe estará a cargo del área usuaria de la Entidad.

En un (01) original y una (01) copia, la aprobación revisión y aprobación de dicho informe estará a cargo del área usuaria de la Entidad.

- Memoria explicativa del desarrollo de la obra desde su inicio hasta el final, indicando asuntos relevantes, problemáticas ocurridas, acciones asumidas, conclusiones, recomendaciones.
- Memoria descriptiva valorizada.
- Cálculo de valorización por presupuesto contractual, por obras adicionales, por reajustes, por mayores gastos generales, por intereses, por penalidades, de ser el caso.
- Cálculo de reajustes, deducciones de reajustes, amortizaciones por adelantos otorgados.



CONCURSO PÚBLICO ABREVIADO

30

- Comparación de reintegros programados con ejecutados, en función de los conceptos de obra atrasada, obra adelantada.
- Cronograma de avance físico de obra programada y/o autorizada.
- Publicaciones de los índices de precios del INEI, al mes base y de reajuste.
- Copia de resoluciones por ampliación del plazo (de ser el caso).
- Constancia de no adeudo a moradores del lugar, firmado por autoridades locales y o distritales según corresponda.

- Copia de obra fedateados original desde el primer folio hasta la hoja de cierre del cuaderno de obra.
- Copia del comprobante de pago por pago de adelantos, valorizaciones y otros debidamente fedateados.
- Copia de carta fianza de fiel cumplimiento presentada por el contratista incluido las renovaciones de las mismas.
- Panel fotográfico mostrando etapas relevantes de ejecución (30 como mínimo con la descripción correspondiente)
- Protocolos de calidad originales (firmados por los profesionales especialistas) y el resumen respectivo.
- Planos de replanteo o post construcción.
- Planilla de metrados de lo real ejecutado.
- Actas de entrega de terreno, inicio, paralización, reinicio, culminación, documento de designación del inspector o supervisor de obra, carta de entrega del expediente técnico.
- Acta de recepción de obra y observaciones planteadas por el comité (en caso de corresponder).
- Resolución de conformación de comité de recepción de obra.
- Resolución de aprobación del expediente técnico.
- Presupuesto de obra y formulas polinómicas del expediente técnico.
- 01 CD con video editado de post ejecución, en el que muestre las metas logradas del proyecto.
- Contrato de ejecución de obra, que incluya anexos y adendas según sea el caso.
- Certificado de no adeudo a SENCICO.
- Presupuesto de obra ofertado, cuadro desagregado de los porcentajes de gastos generales, fijos y variable ofertados por el ejecutor.

- Adjuntar en lenguaje digital (Excel) los cálculos detallados y sustentados de valorizaciones, reajustes, deducciones, amortizaciones, pagos a cuenta, penalidades, etc.

LIQUIDACIÓN DEL CONTRATO DE SUPERVISIÓN

La liquidación del contrato de consultoría de obra según artículo 170 del Reglamento de la ley de contrataciones aprobado con DS N°344-2018-EF y debe de contener:

- Informe de incompatibilidades encontrados en la etapa de ejecución de obra relacionada a las deficiencias o carencias del expediente técnico, que deberá ser elaborado para adjuntar a la liquidación de contrato. Se sustenta en informe técnico de revisión de expediente técnico que eleva a entidad según artículo 177 del Reglamento de la ley de contrataciones aprobado con DS N°344-2018-EF.
- Otros documentos que solicite el área usuaria de la Entidad.
- En un (01) original y dos (02) copias. Adicionalmente se presentará esta información en CD ROM

n. OTRAS DISPOSICIONES

La SUPERVISIÓN deberá mantener permanentemente informado a la Entidad sobre el estado de la ejecución de trabajos y de los servicios prestados. El supervisor deberá



presentar a la Entidad la siguiente documentación, como resultado de la prestación de servicios:

✚ **INFORMES MENSUALES:**

Dentro de los cinco (05) días calendario contados a partir del primer día hábil del mes siguiente del periodo informado, en los cuales incluirá la siguiente información:

- Avance Físico de la Obra respecto al Cronograma de Ejecución de Obra Vigente.
- Estado de ejecución de la obra y grado de cumplimiento de las obligaciones contractuales del **CONTRATISTA**.
- Problemas surgidos durante la ejecución de la obra y soluciones adoptadas, indicando su influencia en el cumplimiento del Cronograma de Ejecución de Obra.
- Deficiencias, errores, y/o negligencias en que pudiese incurrir el **CONTRATISTA** y que ocasionan daños a la obra y/o terceros.
- Resúmenes de los volúmenes de trabajo por partidas y rendimientos promedios alcanzados por el **CONTRATISTA**.
- Lista de información sobre controles topográficos del avance de e obra en ejecución.
- Resúmenes de las pruebas de laboratorio y de los controles de calidad del material a utilizar en obra.
- Resumen de los trabajos programados para el mes siguiente y control de avance de los trabajos programados en el mes anterior.
- Resumen del estado económico de la obra. Un Anexo que muestre los adelantos de materiales otorgados al **CONTRATISTA** y sin reajuste y con reajuste por amortizar.
- Organización de la **SUPERVISIÓN** y recursos empleados durante el periodo que cubre el informe, indicando además las labores efectuadas.

Resumen de:

- Notas trascendentes del Cuaderno de Obra.
- Documentación cursada.
- Reuniones Técnicas.
- Se anexarán gráficos, curvas de avance, formato B12 suscrito por el contratista de obra, panel fotográfico (minino 12 fotos) y/o videos, según sea necesario. El informe será presentado a la Entidad en un (01) documento impreso original y una (01) copia a color con fotos a color, además se presentará en archivo digital (CD ROM) en el original y en las copias.

✚ **INFORMES ESPECIALES**

- Referidos a eventos ocurridos, solicitudes y/o reclamos del **CONTRATISTA**, evaluaciones y/o recomendaciones técnicas de los Asesores, etc. Así como cualquier informe que sea solicitado por la Entidad y que se encuentre dentro del alcance del servicio de la **SUPERVISIÓN**. Se presentarán en un (01) original y una (01) copia.

✚ **VALORIZACIONES**

En cuanto a la Documentación para la presentación de la valorización, tener en cuenta el Anexo N° 1 de la Directiva N° 001-2022-OSCE/CD - Gestión de las valorizaciones de obra a través del Sistema Electrónico de Contrataciones del Estado – SEACE. Aprobada mediante Resolución N° 002-2022-OSCE-PRE.

El Supervisor evaluará el Contenido mínimo de los Informes mensuales presentados por contratista ejecutor (01 original y 02 copias),

- Factura del Contratista.
- Planillas de Metrados realmente Ejecutados.
- Valorización de avance de Obra.
- Hoja de Resumen de Valorización.
- Reajuste correspondiente a la aplicación de lo fórmula polinómica.
- Deducción por adelantos otorgados.



- Ensayos de Control de calidad del material, Pruebas de ensayos.
- Prueba de calidad de agregados a utilizar.
- Pruebas de calidad de mezcla (Diseño de mezclas).
- Otros ensayos encargados por la Entidad y que se considerarán de carácter obligatorio.
- Copia de comprobantes de pago de SENCICO, CONAFOVICER, ESSALUD.
- Copias del Cuaderno de Obra.
- Copias de avance semanales según informe requerido.
- Panel fotográfico.
- Descripción de las ocurrencias de importancia realizadas en la obra y de los problemas presentados y como se solucionarán.
- Copia de contrato de ejecución de obra.

✚ **INFORME DE SUPERVISIÓN PARA TRÁMITE DE PAGO**

Deberá contener, como mínimo, la siguiente documentación (01 original y 02 copias):

- Actividades desarrolladas durante el mes
- Memoria explicativa de la ejecución de obra
- Valorización reajustada de avance de obra
- Hoja resumen de valorización
- Certificado de Ensayos de laboratorio y Control de calidad de los materiales empleados- protocolo de prueba
- Gráfico o cuadro comparativo del avance real con el calendario programado
- Resumen de los comunicaciones más importantes y recomendaciones para el cumplimiento oportuno de la meta
- Documentos tramitados ante la entidad (copias)
- Comentarios de ejecución de obra por el Supervisor
- Copias del Cuaderno de obra
- Panel fotográfico
- Copia del contrato del supervisor

✚ **INFORME FINAL**

Se presentará en un (01) original y una (02) copias, además se presentarán en archivo digital (CD ROM) en el original y en cada copia, dentro el plazo máximo, de hasta dos (2) de anticipación a la fecha de recepción de la obra; en el que resuma el desarrollo de lo obra y los servicios prestados, el mismo que contendrá la siguiente información:

- Descripción del proyecto y de los Obras como finalmente fueron ejecutados.
- Resumen de los metrados de trabajos por partidas.
- Instalaciones empleadas por el CONTRATISTA.
- Personal y Equipo empleado por el CONTRATISTA.
- Cambios y/o modificaciones en el Proyecto ocasionados por las condiciones realmente encontradas durante la ejecución de la obra.
- Valorizaciones de obra contratada, adicionales, etc.
- Eventos especiales ocurridos durante la construcción y el equipamiento de la obra.
- Control del programa de construcción vs. Lo realmente ejecutado.
- Dossier de calidad, el cual contendrá: Protocolos de aseguramiento de calidad de procesos constructivos. Certificados de calidad de los diferentes ensayos realizados a los insumos usados.
- Listado de los planos de obra, incluyendo copia de los planos más importantes de la obra, elaborados conforme a "obra", cuya preparación debe efectuarse con las previsiones de tiempo adecuadas.
- Informe de trabajos realizados en relación a Control de calidad efectuado durante la ejecución del proyecto.
- Panel fotográfico de todo el proceso constructivo de la obra.

✚ **INFORME DE LIQUIDACIÓN DE OBRA PARA REVISIÓN Y/O APROBACIÓN**



El informe de la liquidación y/o revisión de la liquidación del contrato de ejecución de obra elaborada por el contratista para pronunciamiento de la entidad. El supervisor dispondrá del plazo máximo de 60 d.c contados a partir del día siguiente del requerimiento de la entidad. En un (01) original y una (01) copia, la aprobación de dicho informe estará a cargo del área usuaria de la Entidad.

En un (01) original y una (01) copia, la aprobación revisión y aprobación de dicho informe estará a cargo del área usuaria de la Entidad.

- Memoria explicativa del desarrollo de la obra desde su inicio hasta el final, indicando asuntos relevantes, problemáticas ocurridas, acciones asumidas, conclusiones, recomendaciones.
- Memoria descriptiva valorizada.
- Cálculo de valorización por presupuesto contractual, por obras adicionales, por reajustes, por mayores gastos generales, por intereses, por penalidades, de ser el caso.
- Cálculo de reajustes, deducciones de reajustes, amortizaciones por adelantos otorgados.
- Comparación de reintegros programados con ejecutados, en función de los conceptos de obra atrasada, obra adelantada.
- Cronograma de avance físico de obra programada y/o autorizada.
- Publicaciones de los índices de precios del INEI, al mes base y de reajuste.
- Copia de resoluciones por ampliación del plazo (de ser el caso).
- Constancia de no adeudo a moradores del lugar, firmado por autoridades locales y o distritales según corresponda.
- Copia de obra fedateados original desde el primer folio hasta la hoja de cierre del cuaderno de obra.
- Copia del comprobante de pago por pago de adelantos, valorizaciones y otros debidamente fedateados.
- Copia de carta fianza de fiel cumplimiento presentada por el contratista incluido las renovaciones de las mismas.
- Panel fotográfico mostrando etapas relevantes de ejecución (30 como mínimo con la descripción correspondiente)
- Protocolos de calidad originales (firmados por los profesionales especialistas) y el resumen respectivo.
- Planos de replanteo o post construcción.
- Planilla de metrados de lo real ejecutado.
- Actas de entrega de terreno, inicio, paralización, reinicio, culminación, documento de designación del inspector o supervisor de obra, carta de entrega del expediente técnico.
- Acta de recepción de obra y observaciones planteadas por el comité (en caso de corresponder).
- Resolución de conformación de comité de recepción de obra.
- Resolución de aprobación del expediente técnico.
- Presupuesto de obra y formulas polinómicas del expediente técnico.
- 01 CD con video editado de post ejecución, en el que muestre las metas logradas del proyecto.
- Contrato de ejecución de obra, que incluya anexos y adendas según sea el caso.
- Certificado de no adeudo a SENCICO.
- Presupuesto de obra ofertado, cuadro desagregado de los porcentajes de gastos generales, fijos y variable ofertados por el ejecutor.
- Adjuntar en lenguaje digital (Excel) los cálculos detallados y sustentados de valorizaciones, reajustes, deducciones, amortizaciones, pagos a cuenta, penalidades, etc.

LIQUIDACIÓN DEL CONTRATO DE SUPERVISIÓN

La liquidación del contrato de consultoría de obra según artículo 170 del Reglamento de la ley de contrataciones aprobado con DS N°344-2018-EF y debe de contener:



CONCURSO PÚBLICO ABREVIADO

34

CONCURSO PÚBLICO ABREVIADO PARA CONSULTORÍAS Y SERVICIOS DE MANTENIMIENTO VIAL

- Informe de incompatibilidades encontrados en la etapa de ejecución de obra relacionada a las deficiencias o carencias del expediente técnico, que deberá ser elaborado para adjuntar a la liquidación de contrato. Se sustenta en informe técnico de revisión de expediente técnico que eleva a entidad según artículo 177 del Reglamento de la ley de contrataciones aprobado con DS N°344-2018-EF.
- Otros documentos que solicite el área usuaria de la Entidad.
- En un (01) original y dos (02) copias. Adicionalmente se presentará esta información en CD ROM

✚ **Funciones de la supervisión de obra (Art. 187 RLCE)**

187.1. La supervisión es responsable de velar directa y permanentemente por la correcta ejecución técnica, económica y administrativa de la prestación y del cumplimiento del contrato. La supervisión se ajusta a lo señalado en el contrato, y no tiene la facultad de realizar modificaciones al mismo.

187.2. La supervisión de formulación o elaboración del expediente técnico es responsable de:

- Revisar el plan de trabajo presentado por el contratista.
- Verificar que cualquier información presentada por el contratista se ajuste al contrato bajo supervisión.
- Gestionar la calidad de la consultoría de obra pudiendo rechazar y ordenar la corrección de cualquier trabajo, entrega o insumo que no cumpla con los estándares de calidad, la normativa o con los establecido en el contrato bajo supervisión.
- Suspender las actividades y/o prestaciones que, a su criterio, no cumplan con obligaciones establecidas en el contrato bajo supervisión.
- Rechazar u objetar los trabajos o prestaciones presentados por el contratista, requiriendo su subsanación.
- Elaborar el informe respecto de la liquidación del contrato de formulación o expediente técnico, siempre que se haya establecido en el contrato del supervisor.

187.3. La supervisión de obra en los casos de los sistemas de entrega de solo construcción y de diseño y construcción es responsable de:

- Emitir conformidad sobre el programa de ejecución y calendarios conforme el artículo 206.
- Revisar el plan de trabajo presentado por el contratista.
- Verificar que cualquier información presentada por el contratista se ajuste al contrato bajo supervisión.
- Ordenar el retiro de cualquier subcontratista o trabajador por incapacidad o incorrecciones que perjudiquen la buena marcha de la obra.
- Gestionar la calidad de la obra pudiendo rechazar y ordenar el retiro de materiales o equipos por mala calidad o por no ajustarse al contrato bajo supervisión y para disponer cualquier medida generada por una emergencia.
- Probar, examinar y hacer ensayos con los equipos, equipamiento, sistemas y materiales, antes de su incorporación a la obra siempre que ello se haya establecido en el contrato del supervisor.
- Suspender las actividades y/o prestaciones que, a su criterio, no cumplan con obligaciones establecidas en el contrato bajo supervisión.
- Rechazar u objetar los trabajos o prestaciones presentados por el contratista, requiriendo su subsanación.
- Realizar el monitoreo y control para evaluar el desempeño de la obra y/o consultoría de obra en términos de alcance, costo y tiempo.
- Elaborar el informe respecto de la liquidación del contrato de obra, siempre que se haya establecido en el contrato del supervisor.



CONCURSO PÚBLICO ABREVIADO

35

187.4. La supervisión de formulación o elaboración del expediente técnico, así como la supervisión de obra en los casos de los sistemas de entrega de sólo construcción y de diseño y construcción, están facultados a verificar que cualquier información presentada por el contratista se ajuste al contrato bajo supervisión.

3.4 REQUISITOS DE CALIFICACIÓN

3.4.1 REQUISITOS DE CALIFICACIÓN OBLIGATORIOS

A EXPERIENCIA DEL POSTOR EN LA ESPECIALIDAD

Requisitos:

El postor debe acreditar un monto facturado acumulado equivalente **UNA VEZ LA CUANTÍA DEL PROCEDIMIENTO DE SELECCIÓN O DEL ÍTEM DE LA SUPERVISIÓN DE EJECUCIÓN DE OBRAS** en la especialidad y subespecialidades determinadas, durante los veinte (20) años anteriores a la fecha de la presentación de ofertas que se computan desde la fecha de la conformidad o emisión del comprobante de pago final, según corresponda.

Se consideran las siguientes subespecialidades como experiencia del postor:

ESPECIALIDAD: Viales, Puertos y Afines

SUPESPECIALIDADES: Obras Viales

TIPOLOGIA: Puentes

Acreditación:

La experiencia del postor en la especialidad se acredita con copia simple de (i) contratos u órdenes de servicios, y su respectiva conformidad o constancia de prestación o liquidación; o (ii) comprobantes de pago cuya cancelación se acredite documental y fehacientemente, con constancia de depósito, nota de abono, reporte de estado de cuenta o cualquier otro documento emitido por entidad del sistema financiero que acredite el abono o mediante cancelación en el mismo comprobante de pago¹ o comprobante de retención electrónico emitido por SUNAT por la retención del IGV², correspondientes a un máximo de veinte contrataciones. En caso el postor sustente su experiencia en la especialidad mediante contrataciones realizadas con privados, para acreditarla debe presentar de forma obligatoria lo indicado en el numeral (ii) del presente párrafo; no es posible que acredite su experiencia únicamente con la presentación de contratos u órdenes de compra con conformidad o constancia de prestación.

En caso los postores presenten varios comprobantes de pago para acreditar una sola contratación, se debe acreditar que corresponden a dicha contratación; de lo contrario, se asume que los comprobantes acreditan contrataciones independientes, en cuyo caso solo se considerará, para la evaluación, las veinte primeras contrataciones indicadas en el **Anexo N° 12** referido a la Experiencia del Postor en la Especialidad.

En el caso de servicios de ejecución periódica o continuada, solo se considera como experiencia la parte del contrato que haya sido ejecutada durante los veinte (20) años anteriores a la fecha de presentación de ofertas, debiendo adjuntarse copia de las conformidades correspondientes a tal parte o los respectivos comprobantes de pago cancelados.

Si el titular de la experiencia no es el postor, consignar si dicha experiencia corresponde a la matriz en caso de que el postor sea sucursal, o fue transmitida por reorganización societaria,

- ¹ El solo sello de cancelado en el comprobante, cuando ha sido colocado por el propio postor, no puede ser considerado como una acreditación que produzca fehaciencia en relación a que se encuentra cancelado. Es válido el sello colocado por el cliente del postor (sea utilizando el término "cancelado" o "pagado").
- ² De acuerdo con el Régimen de Retenciones del Impuesto General a las Ventas (IGV).



CONCURSO PÚBLICO ABREVIADO

36

debiendo acompañar la documentación sustentatoria correspondiente.

Si el postor acredita experiencia de otra persona jurídica como consecuencia de una reorganización societaria, debe presentar adicionalmente el Anexo N° 13.

Las personas jurídicas resultantes de un proceso de reorganización societaria no pueden acreditar como experiencia del postor en la especialidad aquella que le hubieran transmitido como parte de dicha reorganización las personas jurídicas sancionadas con inhabilitación vigente o definitiva.

Cuando en los contratos, órdenes de servicio o comprobantes de pago el monto facturado se encuentre expresado en moneda extranjera, debe indicarse el tipo de cambio venta publicado por la Superintendencia de Banca, Seguros y AFP correspondiente a la fecha de suscripción del contrato, de emisión de la orden de compra o de cancelación del comprobante de pago, según corresponda.

Sin perjuicio de lo anterior, los postores deben llenar y presentar el Anexo N° 12 referido a la Experiencia del Postor en la Especialidad.

Advertencia

En el caso de consorcios, solo se considera la experiencia de aquellos integrantes que ejecutan conjuntamente el objeto del contrato.

B. CAPACIDAD TÉCNICA Y PROFESIONAL

B.1 CALIFICACIÓN DEL PERSONAL CLAVE

INGENIERO SUPERVISOR DE OBRA

TÍTULO PROFESIONAL DE INGENIERO CIVIL O ARQUITECTO. Colegiado y habilitado

ESPECIALISTA EN SEGURIDAD Y SALUD OCUPACIONAL

TÍTULO PROFESIONAL DE INGENIERO CIVIL O INGENIERO INDUSTRIAL O INGENIERO AMBIENTAL O INGENIERO FORESTAL Y AMBIENTAL O CUALQUIER OTRA ESPECIALIDAD DEL CIP (Colegio de Ingenieros del Perú) DEL PERSONAL CLAVE REQUERIDO COMO ESPECIALISTA INGENIERO DE SEGURIDAD Y SALUD. Colegiado y habilitado

Acreditación:

El CONSIGNAR TÍTULO PROFESIONAL es verificado por los evaluadores en el Registro Nacional de Grados Académicos y Títulos Profesionales en el portal web de la Superintendencia Nacional de Educación Superior Universitaria - SUNEDU a través del siguiente link: <https://enlinea.sunedu.gob.pe/> o en el Registro Nacional de Certificados, Grados y Títulos a cargo del Ministerio de Educación a través del siguiente link: <https://titulosinstitutos.minedu.gob.pe/>, según corresponda.

El postor debe señalar los nombres y apellidos, DNI y profesión del personal clave, así como el nombre de la universidad o institución educativa que expidió el grado o título profesional requerido.

En caso TÍTULO PROFESIONAL no se encuentre inscrito en el referido registro, el postor debe presentar la copia del diploma respectivo a fin de acreditar la formación académica requerida.

En caso se acredite estudios en el extranjero del personal clave, debe presentarse adicionalmente copia simple del documento de la revalidación o del reconocimiento ante SUNEDU, del grado académico o título profesional otorgados en el extranjero, según corresponda.

B.2 EXPERIENCIA DEL PERSONAL CLAVE



INGENIERO SUPERVISOR DE OBRA

Debe acreditar treinta (36) meses de experiencia mínima como, Residente de Obra y/o Ingeniero Residente de Obra y/o Residente y/o Ingeniero Residente y/o Ingeniero Supervisor y/o jefe de Supervisión y/o Supervisor y/o Supervisor de Obra y/o Inspector y/o Inspector de Obra y/o Ingeniero Inspector y/o jefe de Inspección, en obras iguales o similares o ampliación y/o mantenimiento y/o mejoramiento y/o rehabilitación y/o creación en puentes y/o camino vecinal y/o trocha carrozable en públicas y/o privadas. La experiencia se contabilizará a partir de la colegiatura.

ESPECIALISTA EN SEGURIDAD Y SALUD OCUPACIONAL

Debe acreditar doce (12) meses de experiencia mínima, en las especialidades en general, como especialista en seguridad de obra higiene ocupacional en obra y/o especialista ssoma y/o ingeniero especialista en seguridad y/o especialista en seguridad y salud ocupacional y/o especialista en seguridad y medio ambiente y/o especialista prevencionista de seguridad y/o ingeniero prevencionista en obras públicas y/o privadas.

Acreditación:

La experiencia del personal clave se acredita con cualquiera de los siguientes documentos: (i) copia simple de contratos y su respectiva conformidad o (ii) constancias o (iii) certificados o (iv) cualquier otra documentación que, de manera fehaciente demuestre la experiencia del personal propuesto.

Los documentos que acreditan la experiencia deben incluir los nombres y apellidos del personal clave, el cargo desempeñado, el plazo de la prestación indicando el día, mes y año de inicio y culminación, el nombre de la entidad u organización que emite el documento, la fecha de emisión y nombres y apellidos de quien suscribe el documento.

En caso los documentos para acreditar la experiencia establezcan el plazo de la experiencia adquirida por el personal clave en meses sin especificar los días se debe considerar el mes completo.

Se considera aquella experiencia que no tenga una antigüedad mayor a veinticinco años anteriores a la fecha de la presentación de ofertas.

De presentarse experiencia ejecutada paralelamente (traslape), para el cómputo del tiempo de dicha experiencia sólo se considera una vez el periodo traslapado.



3.4.1 REQUISITOS DE CALIFICACIÓN FACULTATIVOS

Importante para la entidad contratante

En caso así se determine en la estrategia de contratación, la entidad contratante puede incluir los siguientes requisitos de calificación:

B.3 EQUIPAMIENTO ESTRATÉGICO

Requisitos:

<u>Equipamiento mínimo para el diseño de la obra</u>	<u>Cantidad</u>
CAMIONETA PICK DOBLE CABINA 4X4	1
EQUIPO COMPUTO (01 LAPTO CORE I5 O SUPERIOR)	1
EQUIPO TOPOGRAFIA	1

Acreditación:

Copia de documentos que sustenten la propiedad, la posesión, el compromiso de compra, venta o alquiler u otro documento que acredite que la maquinaria y/o equipamiento está disponible para la ejecución del contrato.

Advertencia

En el caso que el postor sea un consorcio los documentos de acreditación de este requisito pueden estar a nombre del consorcio o de uno de sus integrantes.

C. PARTICIPACIÓN EN CONSORCIO

Requisitos:

- D.1 El número máximo de consorciados es de dos.
- D.2 El porcentaje mínimo de participación de cada consorciado es de 5%.
- D.3 El porcentaje mínimo de participación en la ejecución del contrato, para el integrante del consorcio que acredite mayor experiencia, es de 95%

Acreditación:

Se acredita con la promesa de consorcio



Firmado digitalmente por HORNÁ CABRERA
Antonio FAU 2036507916 soft
GSRJ - DSL - Responsable
Motivo: Firmo en señal de conformidad
Fecha: 19/06/2025 04:37 p. m.

CONCURSO PÚBLICO ABREVIADO

39

CONCURSO PÚBLICO ABREVIADO PARA CONSULTORÍAS Y SERVICIOS DE MANTENIMIENTO VIAL

CAPÍTULO IV EVALUACIÓN

[CONSIGNAR SEGÚN CORRESPONDA AL OBJETO DE LA
CONTRATACIÓN]



EVALUACIÓN PARA:

- CONSULTORÍAS DE OBRA
- CONSULTORÍAS DE OBRA PARA LA REHABILITACIÓN Y RECONSTRUCCIÓN POSTERIOR A EMERGENCIAS Y DESASTRES
- SEGUNDA CONVOCATORIA DE UN CONCURSO PÚBLICO PARA CONSULTORÍAS DE OBRAS



EN CASO DE CONSULTORÍAS DE OBRA, CONSIDERAR LO SIGUIENTE:

Los factores de evaluación son determinados por los evaluadores. En la contratación de consultorías de obra, la evaluación de la oferta consiste en i) Evaluación Técnica y ii) Evaluación Económica.

La evaluación económica de la oferta es posterior a la evaluación técnica de acuerdo con el artículo 94 del Reglamento. El puntaje máximo de cada una de estas evaluaciones es equivalente a cien puntos.

Para determinar la oferta con el mejor puntaje y el orden de prelación de las ofertas, se considera lo siguiente:

4.1. EVALUACIÓN TÉCNICA

La evaluación técnica se realiza sobre cien puntos. Para acceder a la etapa de evaluación económica, el postor debe obtener un puntaje técnico mínimo de **setenta puntos**.

Importante para la entidad contratante

- En caso se consideren factores de evaluación en los que se indique que la asignación de puntaje es conforme a la guía de puntuación, se agrega el siguiente acápite.
- **Los factores de evaluación que requieren guía de puntuación solo pueden ser utilizados en procedimientos de selección que contemplen a evaluadores de tipo JURADO.** No pueden ser utilizados ni por un Oficial de Compra ni por un Comité. Los jurados sustentan su puntaje de manera individual, mediante informes debidamente sustentados. Los puntajes de cada jurado en cada factor de evaluación se suman y se promedian para obtener el puntaje total del postor en dicho factor.
- En caso no se consideren factores de evaluación que requieran guía de puntuación, eliminar este literal.
- La documentación requerida por la entidad contratante debe guardar congruencia con el requerimiento, evitando exigencias y formalidades innecesarias, conforme se aprecian en los principios rectores del reglamento de contrataciones vigente.

4.1.1. GUIA DE PUNTUACIÓN PARA FACTORES DE EVALUACIÓN

Nivel de Solidez	Descripción
100% ⁷	<ul style="list-style-type: none"> - La propuesta es sólida en todos los aspectos solicitados. - Las evidencias y/o documentación solicitada que se proporcionan para sustentar cada aspecto están completas.
75%	<ul style="list-style-type: none"> - La propuesta es sólida en la mayoría de los aspectos solicitados. - Las evidencias y/o documentación solicitada están completas, pero algunos aspectos menores podrían mejorarse.
50%	<ul style="list-style-type: none"> - La propuesta es sólida en aproximadamente la mitad de los aspectos solicitados. - Las evidencias y/o documentación solicitada que se proporcionan para sustentar cada aspecto están completas.
25%	<ul style="list-style-type: none"> - La propuesta es sólida en la minoría de los aspectos solicitados. - Se aportan evidencias y/o documentación para sustentar cada aspecto, pero algunos aspectos significativos no cuentan con evidencia suficiente.
0%	<ul style="list-style-type: none"> - No presenta ninguna propuesta. - No se aportan evidencias y/o documentación.

FACTOR DE EVALUACIÓN FACULTATIVOS

⁷ El 100% es el puntaje máximo total establecido en el factor de evaluación.

Importante para la entidad contratante

- En la contratación de consultorías de obras no hay factores de evaluación obligatorios, por lo que la entidad contratante puede elegir entre los siguientes factores facultativos considerando el objeto de la contratación y lo sustentado en la estrategia de contratación, los cuales deben sumar 100 puntos.
- Las bases no deben contener factores de evaluación que no se utilicen o queden en blanco. Por ello, en las bases se contemplan los factores para la evaluación técnica elegidos y los demás se suprimen, asimismo se adecúa el cuadro resumen acorde a ello.

A. EXPERIENCIA EN LA ESPECIALIDAD ADICIONAL DEL PERSONAL CLAVE	METODOLOGÍA PARA SU ASIGNACIÓN
<p>Se evaluará en función al porcentaje de personal clave considerado en este listado que supere el tiempo de experiencia en la especialidad considerada en los requisitos de calificación.</p> <p>El personal clave para evaluar en este factor es el siguiente:</p> <p>1.- INGENIERO SUPERVISOR DE OBRA 2.-ESPECIALISTA EN SEGURIDAD Y SALUD OCUPACIONAL.</p> <p>Se considera que un personal clave supera el tiempo de experiencia en la especialidad cuando supera al menos 02 años adicionales a la experiencia requerida en los requisitos de calificación.</p> <p><u>Acreditación:</u></p> <p>La experiencia del personal clave se acreditará con cualquiera de los siguientes documentos: (i) copia simple de contratos y su respectiva conformidad o (ii) constancias o (iii) certificados o (iv) cualquier otra documentación que, de manera fehaciente demuestre la experiencia del personal propuesto.</p> <p>Los documentos que acreditan la experiencia deben incluir los nombres y apellidos del personal clave, el cargo desempeñado, el plazo de la prestación indicando el día, mes y año de inicio y culminación, el nombre de la entidad u organización que emite el documento, la fecha de emisión y nombres y apellidos de quien suscribe el documento.</p> <p>En caso los documentos para acreditar la experiencia establezcan el plazo de la experiencia adquirida por el personal clave en meses sin especificar los días se debe considerar el mes completo.</p> <p>Se considerará aquella experiencia que no tenga una antigüedad mayor a veinticinco años anteriores a la fecha de la presentación de ofertas.</p>	<p>[20] puntos</p> <p>Más del [80]% del personal clave considerado en el listado supera el requisito de experiencia en la especialidad: [20] puntos</p> <p>Más de [50] hasta [80]% del personal clave considerado en el listado supera el requisito de experiencia en la especialidad: [10] puntos</p> <p>Más del [30] hasta [50]% del personal clave considerado en el listado supera el requisito de experiencia en la especialidad: [05] puntos</p>



B. CERTIFICACIONES DEL PERSONAL CLAVE	METODOLOGÍA PARA SU ASIGNACIÓN
<p>Evaluación: Se evalúa que el personal clave propuesto como [CONSIGNAR EL PERSONAL RESPECTO DEL CUAL SE EVALÚA LA CAPACITACIÓN] cuente con las siguientes certificaciones:</p> <p>CONSIGNAR LAS CERTIFICACIONES REQUERIDAS. POR EJEMPLO: Project Management Institute (PMI), Fédération Internationale des Ingénieurs-Conseils (FIDIC), Institution of Civil Engineers (ICE - NEC), Association for the Advancement of Cost Engineering (AACE International), Leadership in Energy and Environmental Design (LEED), Stanford University - VDC Certificate, BuildingSMART International, Chartered Institute of Building (CIOB), International Facility Management Association (IFMA), Royal Institution of Chartered Surveyors (RICS), Autodesk, American Concrete Institute (ACI), International Association for Contract and Commercial Management (IACCM), IPMA International Project Management Association].</p> <p>Acreditación: Se acredita mediante la presentación de las certificaciones.</p>	<p>[como máximo 15] puntos</p> <p>Certificaciones del Líder del equipo (máximo 5 puntos):</p> <p>Acredita una certificación _____ [3] puntos</p> <p>Acredita más de una certificación _____ [5] puntos</p> <p>Certificaciones del resto del personal clave (máximo 10 puntos):</p> <p>Por cada profesional clave (no incluye al líder del equipo) con al menos una certificación se otorga 0.5 puntos, hasta un máximo de 10 puntos. _____ [10] puntos</p>
C. SOSTENIBILIDAD AMBIENTAL	METODOLOGÍA PARA SU ASIGNACIÓN
<p>Evaluación:</p> <p>Se evalúa que el postor cuente con una o hasta dos prácticas de sostenibilidad ambiental.</p> <p>En caso de consorcios, los integrantes que realizan actividades relacionadas a la sostenibilidad ambiental acreditan alguna de las prácticas, según las obligaciones que asumen en el consorcio que conforman.</p> <p>Acreditación:</p> <p>[PRECISAR LA(S) ACREDITACIÓN(ES) DE SOSTENIBILIDAD AMBIENTAL].</p>	<p>[Como máximo 5] puntos</p> <p>En caso se evalúe una sola práctica, al verificar el cumplimiento se le asigna el puntaje máximo del factor.</p> <p>En caso de combinarse dos prácticas se suman los puntajes individuales.</p> <div data-bbox="986 1518 1382 1727" style="border: 1px solid black; padding: 5px;"> <p>Importante para la entidad contratante</p> <p>La suma de los puntajes asignados a las prácticas no debe superar el puntaje máximo del factor.</p> </div>

Importante para la entidad contratante

Los evaluadores pueden seleccionar la acreditación de las siguientes prácticas. Si se considera una sola práctica para acreditar el factor, se le asigna el puntaje máximo del factor. En caso se utilicen dos prácticas, su puntaje debe sumar el puntaje máximo del factor:

c.1) Certificados de sistemas de gestión o políticas ambientales a nivel empresarial: Se aceptan certificaciones como ISO 14001 o equivalentes, emitidas por organismos internacionales reconocidos o entidades de certificación equivalentes (BQSR, SGS o similares). Estas certificaciones deben estar vigentes, incluir la fecha de caducidad, y aplicarse específicamente a servicios de consultoría de obra. **[Como máximo 5] puntos**

- Acredita la certificación [X] puntos
- No acredita la certificación [0] puntos

c.2) Certificaciones ambientales previas al proyecto: Se valoran las siguientes certificaciones obtenidas en proyectos anteriores, como pueden ser [CONSIGNAR LAS CERTIFICACIONES Y EQUIVALENTES O LAS CERTIFICACIONES QUE SE REQUIERE CUBRA EL CERTIFICADO, LAS QUE PODRIAN SER LEED, EDGE, BREEAM U OTRAS EQUIVALENTES. ESTAS CERTIFICACIONES DEBEN ESTAR RESPALDADAS POR EVIDENCIAS VERIFICABLES DE SU APLICACIÓN Y BENEFICIOS] **[Como máximo 10] puntos**

- Acredita más de una certificación ambiental previa al proyecto [X] puntos
- Acredita una certificación ambiental previa al proyecto [X] puntos

No acredita certificaciones ambientales previa al proyecto [0] puntos

c.3) Capacitación y certificaciones en sostenibilidad ambiental del personal clave: **[Como máximo 5] puntos**

Se valora que el personal clave siguiente: [CONSIGNAR EL PERSONAL CLAVE QUE SERÁ MATERIA DE EVALUACIÓN EN ESTE FACTOR] cuente con certificaciones o cursos en gestión ambiental, construcción sostenible o eficiencia energética

- Presenta certificaciones especializadas en sostenibilidad ambiental reconocidas. [...] puntos
- Presentar certificaciones de cursos especializados en gestión ambiental. [...] puntos
- No acreditada formación del personal clave en sostenibilidad ambiental. 0 puntos

Las siguientes acreditaciones solo podrán ser consideradas en el caso el procedimiento de selección considere el tipo de evaluador JURADOS:

c.4) Evidencia de experiencia técnica ambiental:

El postor presenta documentación que respalda su experiencia en la integración de medidas sostenibles en proyectos previos, en los que se consigne de manera expresa el nombre del proyecto, así como del postor.

[Como máximo 5] puntos

Según la guía de puntuación.

- [CONSIGNAR LOS ASPECTOS MINIMOS Y LA DOCUMENTACIÓN QUE EL JURADO CONSIDERA PARA LA EVALUACIÓN, LAS CUALES PUEDEN INCLUIR, POR EJEMPLO: i) Informes técnicos de proyectos anteriores que detallen prácticas sostenibles implementadas, metodologías ambientales previamente utilizadas, adaptables al proyecto en caso de adjudicación, ii) Referencias de clientes anteriores o informes de evaluación ambiental realizados por terceros en proyectos ejecutados por el contratista, iii) Premios, reconocimientos efectuados a la empresa por la implementación de buenas prácticas de sostenibilidad ambiental]

c.5) Planes ambientales específicos para el proyecto:

El postor presenta un plan ambiental enfocado en las medidas concretas que se implementan en el proyecto específico objeto de la contratación.

[Coómo máximo 10] puntos

Según la guía de puntuación.

Este plan debe incluir como mínimo lo siguiente:

- Diagnóstico ambiental inicial del proyecto, terreno o área de influencia.
- Medidas específicas para mitigar impactos ambientales asociados al componente del proyecto que es objeto de contratación como la implementación de drenajes sostenibles, planes de adaptación al cambio climático, control de contaminación acústica y atmosférica, medidas para preservar la biodiversidad, mejora en la calidad del ambiente interior, integración de energías renovables, manejo eficiente de residuos y restauración ecológica, entre otros.
- Indicadores para el seguimiento y cumplimiento de las medidas propuestas.

[CONSIGNAR LOS ASPECTOS Y PRECISIONES ADICIONALES QUE EL JURADO CONSIDERE PARA EL OTORGAMIENTO DE PUNTAJE EN ESTE FACTOR]

D. SOSTENIBILIDAD SOCIAL

METODOLOGÍA PARA SU ASIGNACIÓN

Evaluación:

Se evalúa que el postor cuente con una práctica de sostenibilidad social.

En caso de consorcios, los integrantes que realizan actividades relacionadas a la sostenibilidad social acreditan alguna de las prácticas, según las obligaciones que asumen en el consorcio que conforman.

En este factor se pueden calificar prácticas que busquen reducir las desigualdades sociales, así como promover la transparencia y el respeto a los Derechos Humanos, el cumplimiento y la adhesión a normativa y buenas prácticas internacionales de salud e higiene en el ámbito laboral.

Acreditación:

[Acreditación:

[Certificación en el sistema de gestión de la responsabilidad social acorde con el estándar SA 8000:2014. El certificado debe haber sido emitido por un Organismo de Certificación acreditado ante el "Social Accountability Accreditation Services" (SAAS). El referido certificado debe corresponder a la sede, filial u oficina a cargo de la prestación, y estar vigente a la fecha de presentación de ofertas].

[5] puntos

En caso se evalúe una sola práctica, al verificar el cumplimiento se le asigna el puntaje máximo del factor.

En caso de combinarse dos prácticas se suman los puntajes individuales.

Importante para la entidad contratante

La suma de los puntajes asignados a las prácticas no debe superar el puntaje máximo del factor.

Importante para la entidad contratante

GERENCIA SUB REGIONAL JAÉN CONCURSO PÚBLICO ABREVIADO N° 03 -2025-GR.CAJ-GSRJ



Los evaluadores pueden seleccionar la acreditación de las siguientes prácticas. Si se considera una sola práctica para acreditar el factor, se le asigna el puntaje máximo del factor. En caso se utilicen más de una práctica, su puntaje debe sumar el puntaje máximo del factor. Los factores que consideran el uso de la guía de puntuación únicamente pueden ser considerados en procedimientos de selección con evaluador tipo JURADO.

En este factor se califican prácticas que busquen reducir las desigualdades sociales, así como promover la transparencia y el respeto a los Derechos Humanos, el cumplimiento y la adhesión a normativa y buenas prácticas internacionales de salud e higiene en el ámbito laboral.

Los evaluadores pueden elegir una o más de las siguientes prácticas:

<p>d.1 Certificación en el sistema de gestión de la responsabilidad social acorde con el estándar SA 8000:2014. El certificado debe haber sido emitido por un Organismo de Certificación acreditado ante el "Social Accountability Accreditation Services" (SAAS). El referido certificado dedilbe corresponder a la sede, filial u oficina a cargo de la prestación, y estar vigente a la fecha de presentación de ofertas⁸</p>	<p>[Como máximo 3] puntos</p> <ul style="list-style-type: none"> • Acredita la certificación [X] puntos • No acredita la [0] puntos
<p>d.2 Reconocimiento del Ministerio de Trabajo en Buenas Prácticas Laborales⁹ u otras certificaciones en buenas prácticas laborales vinculadas al salario justo, entornos de trabajo seguros y sin riesgos para la salud, entornos de trabajo equitativos y con igualdad de oportunidades de desarrollo humano, sistemas o políticas sobre debida diligencia para erradicar el trabajo infantil y el trabajo forzoso, en este último caso, se considerarán las siguientes certificaciones [CONSIGNAR UNA O MÁS CERTIFICACIONES DIFERENTES A LAS SEÑALADAS EN EL LITERAL D.1. Y AL RECONOCIMIENTO DEL MINISTERIO DE TRABAJO QUE SE CONSIDERARÁN].</p>	<p>[Coómo máximo 2] puntos</p> <ul style="list-style-type: none"> • Acredita el Reconocimiento del Ministerio de Trabajo [X] puntos • Acredita otro tipo de certificaciones [X] puntos

Los siguientes factores solo podrán ser considerados en el caso el procedimiento de selección de consultorías de obras que consideren el componente diseño y tengan como evaluador JURADOS:

<p>d.3) Estrategias de participación comunitaria y gestión de involucrados: Presenta un plan detallado que incluye como mínimo los siguientes aspectos:</p> <ul style="list-style-type: none"> • Mapeo de actores clave y análisis de necesidades de la comunidad beneficiaria, con mecanismos claros para integrar esta información en la toma de decisiones. • Estrategias de comunicación y divulgación, asegurando que la comunidad beneficiaria comprenda el alcance y objetivos 	<p>[Máximo 5] puntos</p> <p>Según la guía de puntuación.</p>
---	--

Entre las certificaciones voluntarias más difundidas mundialmente, referidas al desempeño social en aspectos de la responsabilidad social en los lugares de trabajo, se encuentra la correspondiente al estándar SA 8000, propuesto por la Social Accountability International (SAI).

Mediante Resolución Ministerial N° 074-2019-TR, modificada por Resolución Ministerial N° 304-2020-TR y Resolución Viceministerial N° 001-2024-MTPE/2 del Ministerio de Trabajo y Promoción del Empleo se aprueban los Lineamientos para el Otorgamiento del Reconocimiento de Buenas Prácticas Laborales.



<p><u>del proyecto:</u></p> <ul style="list-style-type: none"> • <u>Gestión de involucrados: Definición de roles, estrategias de diálogo y herramientas para la coordinación con diferentes grupos de interés (autoridades locales, comunidades organizadas, asociaciones civiles, etc.).</u> • <u>Mecanismos de retroalimentación, como consultas participativas, encuestas o reuniones periódicas, con el objetivo de adaptar la consultoría a las necesidades del territorio.</u> • <u>Estrategias para gestionar conflictos o preocupaciones de la comunidad sobre el impacto del proyecto, garantizando transparencia y comunicación efectiva.</u> • <u>Otros que consideren los evaluadores [COMPLETAR AQUÍ QUE OTRO ASPECTO RELACIONADO SE CONSIDERARÁ, DE SER EL CASO]</u> 	
<p><u>d.4) Planes sociales específicos para la consultoría del proyecto:</u> El contratista presenta un plan que detalle como mínimo la totalidad de los siguientes aspectos:</p> <ul style="list-style-type: none"> • <u>Estrategias de gestión del talento para el personal clave del proyecto, incluyendo formación en aspectos de equidad de género, inclusión y diversidad.</u> • <u>Procedimientos documentados para la gestión del desempeño y bienestar del equipo, incluyendo mecanismos de retroalimentación y mejora continua.</u> • <u>Estrategias para la capacitación y transferencia de conocimientos a actores clave (funcionarios públicos, profesionales locales, comunidades técnicas, etc.) en temas relevantes para la consultoría (ej., gestión de infraestructura sostenible, normativas técnicas, metodologías BIM, eficiencia energética en diseño, etc.).</u> • <u>Otros que consideren los evaluadores [COMPLETAR AQUÍ QUE OTRO ASPECTO RELACIONADO SE CONSIDERARÁ, DE SER EL CASO]</u> 	<p>[Como máximo 5] puntos</p> <p>Según la guía de puntuación.</p>
<p><u>d.5) Evidencia de experiencia técnica en sostenibilidad social:</u> El contratista presenta documentación que respalde su experiencia previa en la implementación de medidas sociales, la cual incluye como mínimo:</p> <ul style="list-style-type: none"> • <u>Informes de experiencias anteriores que detallen la ejecución de políticas de contratación de mano de obra local, programas de inclusión laboral o formación comunitaria.</u> • <u>Documentación que valide la aplicación de políticas o procedimientos sociales previamente implementados, incluyendo informes de evaluación externa, si corresponde.</u> • <u>Otros que consideren los evaluadores [COMPLETAR AQUÍ QUE OTRO ASPECTO RELACIONADO SE CONSIDERARÁ, DE SER EL CASO]</u> <p><u>[COMPLETAR AQUÍ EL DETALLE DE LA ACREDITACIÓN]</u></p>	<p>[Como máximo 5] puntos</p> <p>Según la guía de puntuación.</p>





~~DE LOS ASPECTOS MENCIONADOS, ASÍ COMO EL DETALLE DE AQUELLO QUE SE TENDRÁ EN CUENTA PARA SU EVALUACIÓN~~

E. MEJORA AL REQUERIMIENTO	METODOLOGÍA PARA SU ASIGNACIÓN
<p><u>Evaluación:</u></p> <p>Se evalúa la propuesta de mejoras técnicas, funcionales o de sostenibilidad que excedan los requerimientos establecidos en las bases. Estas mejoras pueden incluir diseños más eficientes, uso de tecnologías innovadoras, propuestas que reduzcan los costos operativos o aumenten la durabilidad y funcionalidad de la infraestructura.</p> <p><u>Acreditación:</u></p> <p>Se acredita mediante un informe técnico que describa las mejoras propuestas en comparación con el requerimiento establecido. Este informe debe incluir los siguientes aspectos:</p> <ul style="list-style-type: none">• Detalles técnicos de las mejoras ofrecidas.• Planos, modelos o simulaciones (si fuese aplicable) que respalden la viabilidad técnica de la mejora.• Certificaciones de materiales o tecnologías empleadas, emitidas por proveedores o terceros.• Análisis costo beneficio de la mejora, considerando i) aumento en la vida útil o reducción de OPEX durante esta, ii) mitigación de riesgos identificados, iii) valor por dinero de manera transversal.• [SE PRESENTARÁ UN INFORME TÉCNICO OPTIMIZADO, USANDO SOFTWARE (REVIT O SIMILIAR), QUE DETERMINE ALGUNAS INTERFERENCIAS U POSIBLES DEFICIENCIAS QUE TENGA EL EXPEDIENTE TÉCNICO, CON LA FINALIDAD DE ADVERTIR POSIBLES RETRAZOS, O ADICIONALES DE OBRA] <div><p>Importante para la entidad contratante</p><p><i>Este factor de evaluación solo puede aplicarse cuando el procedimiento de selección cuente con evaluadores tipo jurados.</i></p><p><i>Esta nota debe ser eliminada una vez culminada la elaboración de bases</i></p></div>	<p>[20] puntos</p> <p>Según la guía de puntuación.</p>

F. GESTIÓN DE RIESGOS	METODOLOGÍA PARA SU ASIGNACIÓN
-----------------------	--------------------------------



<p><u>Evaluación:</u></p> <p>Se evalúa si el postor ha identificado los riesgos técnicos, ambientales, financieros, de seguridad, social, entre otros, asociados al proyecto y si ha propuesto planes de respuesta realistas y viables. Además, se considera la inclusión de estrategias para monitorear y mitigar los riesgos que puedan afectar el cronograma y el cumplimiento del contrato.</p> <p><u>Acreditación:</u></p> <p>El postor debe presentar un Plan de Gestión de Riesgos, el cual debe contener, de manera obligatoria:</p> <ol style="list-style-type: none"> 1. Identificación y análisis de riesgos: <ul style="list-style-type: none"> • Evaluación de riesgos en cronograma, presupuesto, calidad, seguridad y medio ambiente. • Estimación de probabilidad e impacto. 2. Estrategias de mitigación y respuesta: <ul style="list-style-type: none"> • Acciones correctivas y preventivas. • Justificación técnica y económica de la viabilidad de las estrategias. 3. Matriz de Riesgos: <ul style="list-style-type: none"> • Relación estructurada de riesgos con su nivel de criticidad. 4. Plan de monitoreo: <ul style="list-style-type: none"> • Mecanismos para supervisión y actualización del plan de riesgos durante la ejecución. <p>[UTILIZARA LAS HERRAMIENTAS E INFORMACIÓN QUE CONSIDERE NECESARIO PARA SUSTENTAR, QUE SERA PLASMADA EN UN INFORME TÉCNICO COMPLETO ¹⁰]</p> <div data-bbox="247 1227 691 1258" data-label="Text"> <p>Importante para la entidad contratante</p> </div> <div data-bbox="242 1279 882 1375" data-label="Text"> <p><i>Este factor de evaluación solo puede aplicarse cuando el procedimiento de selección cuente con evaluadores del tipo jurados.</i></p> </div> <div data-bbox="231 1395 959 1453" data-label="Text"> <p><i>Esta nota debe ser eliminada una vez culminada la elaboración de bases</i></p> </div>	<p>[25] puntos</p> <ul style="list-style-type: none"> • Según la guía de puntuación
--	--

<p>INTEGRIDAD EN LA CONTRATACION PÚBLICA</p>	<p>PUNTAJE / METODOLOGÍA PARA SU ASIGNACIÓN</p>
<p><u>Evaluación:</u></p> <p>Se evalúa que el postor cuente con al menos (1) una certificación del sistema de gestión antisoborno.</p> <p><u>Acreditación:</u></p>	<p>[Como máximo 10] puntos</p> <ul style="list-style-type: none"> • Acredita Certificación [10] puntos

¹⁰ Por ejemplo, podrían considerarse como sustento evidencias de casos anteriores (informes técnicos o actas que demuestren la aplicación exitosa de estrategias similares en otros proyectos) o Modelos de simulación (herramientas utilizadas para proyectar escenarios de riesgo y validar estrategias de mitigación).

<p>Presenta copia simple del certificado que acredita que se ha implementado un sistema de gestión antisoborno acorde con la norma ISO 37001:2016 o con la Norma Técnica Peruana equivalente (NTP-ISO37001:2017).</p> <p>El certificado debe haber sido emitido por un Organismo de Certificación acreditado para dicho sistema de gestión, ya sea ante el INACAL u otro organismo acreditador que cuente con reconocimiento internacional.</p> <p>El referido certificado debe corresponder a la sede, filial u oficina a cargo de la prestación, y estar vigente a la fecha de presentación de ofertas.</p> <p>En caso de que el postor se presente en consorcio, cada uno de sus integrantes, debe acreditar que cuenta con la certificación para obtener el puntaje.</p>	<ul style="list-style-type: none"> No acredita la Certificación [0] puntos
--	---

H. PLANIFICACIÓN DETALLADA	METODOLOGÍA PARA SU ASIGNACIÓN
<p>Evaluación:</p> <p>Presentación del Plan de Trabajo detallado.</p> <p>Acreditación:</p> <p>[CONSIGNAR LOS ASPECTOS MÍNIMOS QUE DEBERÁ TENER EL PLAN DE TRABAJO, IDENTIFICANDO CON CLARIDAD AQUELLOS ASPECTOS QUE SON MÁS SIGNIFICATIVOS PARA EL CUMPLIMIENTO DE LA FINALIDAD PÚBLICA DEL CONTRATO]</p> <p>El Plan de Trabajo puede presentarse en formatos estructurados como MS Project, Primavera P6 o equivalentes, complementado con informes narrativos, cuadros explicativos y cualquier otra evidencia que garantice la claridad y viabilidad de la planificación.</p> <p>Importante para la entidad contratante</p> <ul style="list-style-type: none"> Este factor de evaluación solo puede aplicarse cuando el procedimiento de selección cuente con evaluadores del tipo jurados. Se evalúa la capacidad del postor para estructurar de manera exhaustiva y coherente un Plan de Trabajo, asegurando que incluya todas las actividades necesarias para la ejecución del contrato. Al consignar los aspectos mínimos del Plan de Trabajo, los jurados deberán tener en cuenta que el plan de trabajo como mínimo el análisis detallado del alcance, la composición del plantel técnico con roles y responsabilidades, la identificación de supuestos y riesgos asociados, y el programa de ejecución con calendarios de participación. <p>Esta nota debe ser eliminada una vez culminada la elaboración de bases</p>	<p>[Como máximo 20] puntos</p> <p>Según la guía de puntuación</p>



--	--

I. TECNOLOGÍA Y MÉTODOS INNOVADORES	METODOLOGÍA PARA SU ASIGNACIÓN
<p><u>Evaluación:</u></p> <p>Se evalúa que el postor proponga para la ejecución del contrato el uso de tecnologías avanzadas y métodos innovadores en el diseño, planificación o supervisión de obras.</p> <p><u>Acreditación:</u></p> <ul style="list-style-type: none"> [PRECISAR LA(S) ACREDITACIÓN(ES) QUE RESPALDEN LA APLICACIÓN DE TECNOLOGÍAS Y METODOLOGÍAS DURANTE LA EJECUCIÓN DEL CONTRATO]. 	<p>[20] puntos</p> <p>En caso se evalúe una sola acreditación, al verificar el cumplimiento se le asigna el puntaje máximo del factor.</p> <p>En caso de combinarse dos prácticas se suman los puntajes individuales.</p> <div style="border: 1px solid black; padding: 5px; margin-top: 10px;"> <p>Importante para la entidad contratante</p> <p>La suma de los puntajes asignados a las prácticas no debe superar el puntaje máximo del factor.</p> </div>

Importante para la entidad contratante

Se evalúa si el postor propone para la ejecución del contrato el uso de tecnologías avanzadas y métodos innovadores en el diseño, planificación o supervisión de obras, considerando herramientas como Building Information Modeling (BIM), Virtual Design and Construction (VDC) y Virtual Design Collaborate (VDC) para la gestión digital del proyecto, así como enfoques de Lean Construction como Last Planner System (LPS), Value Stream Mapping (VSM) y Target Value Design (TVD) para la optimización de procesos y reducción de desperdicios.

Este factor de evaluación solo puede aplicarse cuando el procedimiento de selección cuente con evaluadores del tipo jurados.

Se pueden considerar las siguientes acreditaciones, de acuerdo a lo evaluado por el jurado:

- Propuesta de Tecnología o Método Innovador: Documento que describa detalladamente las tecnologías y enfoques metodológicos a emplear, tales como BIM, VDC, LPS, VSM, TVD, IPD, entre otros. Se debe explicar su aplicación específica en el proyecto y los beneficios esperados en términos de eficiencia, reducción de costos y optimización de procesos.
- Plan de Implementación Tecnológica y Colaborativa: Documento estructurado que detalle las fases de aplicación de las tecnologías, su integración en la planificación y ejecución del proyecto, la capacitación del personal y el uso de herramientas colaborativas. Se puede presentar en formatos estructurados como MS-Project, Primavera P6 u otros equivalentes, complementado con informes narrativos y cuadros explicativos.
- Casos de Éxito y Evaluación de Impacto: Reportes técnicos que evidencien la efectividad de la aplicación de estas tecnologías en proyectos anteriores realizados por el proveedor, incluyendo análisis de impacto en costos, tiempos, reducción de errores y mejora en la calidad de ejecución.

La suma de los puntajes individuales por cada acreditación debe sumar el puntaje total del factor.

J. GESTIÓN DE CALIDAD	METODOLOGÍA PARA SU ASIGNACIÓN
<p><u>Evaluación:</u></p> <p><u>Evaluación:</u></p>	<p>[10] puntos</p>

GERENCIA SUB REGIONAL JAÉN CONCURSO PÚBLICO ABREVIADO N° 03 -2025-GR.CAJ-GSRJ



<p>Se evalúa la implementación de un sistema de aseguramiento y control de calidad.</p> <p><u>Acreditación:</u></p> <p>[Certificación en Sistemas de Gestión de Calidad: Presentar copia simple de certificado vigente ISO 9001 o equivalente, con alcance en ejecución de obras o consultoría de obras. Estas certificaciones deben estar vigentes, incluir la fecha de caducidad, y aplicarse específicamente a la obra o consultoría a contratar.</p> <p>• —]:</p>	<p>Se asigna puntaje acorde a lo siguiente:</p> <p>Certificación vigente con alcance en ejecución de obras o consultoría de obras: _____ [10] puntos</p> <p>Certificación en otro sistema reconocido sin alcance específico en obras civiles o consultoría: _____ [05] puntos</p> <p>No presenta certificación o ésta no es válida: _____ 0 puntos</p>
--	--

Importante para la entidad contratante

Los evaluadores pueden seleccionar las siguientes prácticas para acreditar el factor de evaluación "Gestión de Calidad". Si se considera una sola práctica para acreditar el factor, se le asigna el puntaje máximo del factor. En caso se utilicen más de una práctica, su puntaje debe sumar el puntaje máximo del factor.

<p>Certificación en Sistemas de Gestión de Calidad: Presentar copia simple de certificado vigente ISO 9001 o equivalente, con alcance en ejecución de obras o consultoría de obras. Estas certificaciones deben estar vigentes, incluir la fecha de caducidad, y aplicarse específicamente a la obra o consultoría a contratar.</p>	<p>[Como máximo 10] puntos</p> <p>Se asigna puntaje acorde a lo siguiente:</p> <p>Certificación vigente con alcance en ejecución de obras o consultoría de obras: _____ [...] puntos</p> <p>Certificación en otro sistema reconocido sin alcance específico en obras civiles o consultoría: _____ [...] puntos</p> <p>No presenta certificación o ésta no es válida: _____ 0 puntos</p>
<p>Certificaciones del personal clave en Herramientas de Control de Calidad: <u>CONSIGNAR LAS ACREDITACIONES ESPECIFICAS DEL PERSONAL CLAVE EN METODOLOGÍAS Y HERRAMIENTAS DE GESTIÓN DE CALIDAD CORRESPONDIENTES QUE SERÁN CONSIDERADAS. POR EJEMPLO LEAN CONSTRUCTION, SIX SIGMA, TOTAL QUALITY MANAGEMENT TQM]</u></p>	<p>[Como máximo 5] puntos</p> <p>Se asigna puntaje acorde a lo siguiente:</p> <p>Al menos el 30% del personal clave cuenta con certificaciones en herramientas de control de calidad: _____ [...] puntos</p> <p>Al menos entre el 15% y el 20% del personal clave cuenta con certificaciones en herramientas de control de calidad: _____ [...] puntos</p> <p>Menos del 15% del personal clave cuenta con certificaciones en herramientas de control de calidad: _____ [...] puntos</p> <p>No presenta certificaciones: _____ 0 puntos</p>
<p>Sistema de Control de Calidad Aplicado a Proyectos: [CONSIGNAR SISTEMAS DE</p>	<p>[Como máximo 5] puntos</p>





<p>CONTROL DE CALIDAD APLICADO A PROYECTOS RELACIONADAS A LA INSPECCIÓN, VERIFICACIÓN Y PUEBAS DE CALIDAD EN MATERIALES, PROCESOS Y EJECUCIÓN DE LA CONSULTORÍA DE OBRA QUE SERÁN CONSIDERADOS POR LOS EVALUADORES, DETALLANDO SU FORMA DE ACREDITACIÓN]</p> <p>En caso se utilice esta práctica, no puede usarse también el ISO 9001:2015 o equivalente para el presente factor de evaluación.</p>	<p>Se asigna puntaje acorde a lo siguiente:</p> <p>Implementa herramientas tecnológicas para el control de calidad (software de gestión, inspecciones automatizadas, registros digitales): [...] puntos</p> <p>Cuenta con procedimientos documentados en control de calidad aplicado a proyectos sin herramientas tecnológicas avanzadas: [...] puntos</p> <p>No presenta un sistema de control de calidad: 0 puntos</p> <p>[Como máximo 5] puntos</p>
<p>Uso de Tecnología para la Gestión de Calidad: [CONSIGNAR LAS HERRAMIENTAS DIGITALES QUE SERÁN CONSIDERADAS. POR EJEMPLO, SE PUEDEN RELACIONAR A BIM, SISTEMA DE MONITOREO EN TIEMPO REAL, SOFTWARE DE AUDITORÍA DE CALIDAD, DETALLANDO SU FORMA DE ACREDITACIÓN]</p>	<p>Se asigna puntaje acorde a lo siguiente:</p> <p>Implementa herramientas digitales avanzadas (inteligencia artificial aplicada, automatización de inspecciones, monitoreo en tiempo real): [...] puntos</p> <p>No acredita el uso de tecnología en la gestión de calidad: 0 puntos</p>

K. MONITOREO Y CONTROL	METODOLOGÍA PARA SU ASIGNACIÓN
<p>Evaluación:</p> <p>Se evalúa la propuesta del postor respecto a las herramientas, metodologías y procedimientos que implementará el equipo de supervisión para realizar el control y monitoreo del proyecto, en términos de alcance, costo y tiempo, conforme a lo establecido en el artículo 187.3 del Reglamento.</p> <p>Acreditación:</p> <p>El postor debe presentar un plan de trabajo estructurado cuyo contenido mínimo incluye la descripción de las herramientas de monitoreo y control a implementar durante la ejecución contractual (por ejemplo: Análisis de Valor Ganado (EVA), paneles de control, software especializado, indicadores de avance, entre otros), la metodología propuesta para el monitoreo del avance físico y financiero del proyecto, el esquema de alertas tempranas y acciones correctivas, ejemplos de reportes que serán entregados a la entidad contratante. Este documento puede presentarse con cuadros explicativos, formatos propuestos, cronogramas, entre otros.</p> <p>[CON UTILIZARA LAS HERRAMIENTAS E INFORMACIÓN QUE CONSIDERE NECESARIO PARA SUSTENTAR, QUE SERA PLASMADA EN UN INFORME TÉCNICO COMPLETO]</p>	<p>[20] puntos</p>



<p>Importante para la entidad contratante</p> <ul style="list-style-type: none"> • Este factor aplica únicamente para la supervisión. 	
--	--

CUADRO RESUMEN FACTORES DE EVALUACIÓN

FACTORES DE EVALUACIÓN	PUNTAJE
A. EXPERIENCIA EN LA ESPECIALIDAD ADICIONAL DEL PERSONAL CLAVE	[MÁXIMO 20] puntos
B. CERTIFICACIONES DEL PERSONAL CLAVE	NO CORRESPONDE
C. SOSTENIBILIDAD AMBIENTAL	[MÁXIMO 5] puntos
D. SOSTENIBILIDAD SOCIAL	NO CORRESPONDE
E. MEJORA AL REQUERIMIENTO	[MÁXIMO 20] puntos
F. GESTIÓN DE RIESGOS	[MÁXIMO 25] puntos
G. INTEGRIDAD EN LA CONTRATACION PÚBLICA	[MÁXIMO 10] puntos
H. PLANIFICACIÓN DETALLADA	NO CORRESPONDE
I. TECNOLOGÍA Y MÉTODOS INNOVADORES	NO CORRESPONDE
J. GESTIÓN DE CALIDAD	NO CORRESPONDE
K. MONITOREO Y CONTROL	[MÁXIMO 20] puntos
PUNTAJE TOTAL	100 puntos¹¹

Importante para la entidad contratante

- De acuerdo con el artículo 166 del Reglamento, para las consultorías obras bajo sistema de entrega de solo formulación y solo diseño, así como en la supervisión de obras, la cuantía de la contratación se determinada mediante una estructura de costos y es punto de referencia para las ofertas.

EVALUACIÓN ECONÓMICA (Puntaje Máximo: 100 Puntos)

OFERTA ECONÓMICA	PUNTAJE / METODOLOGÍA PARA SU ASIGNACIÓN
<p><u>Evaluación:</u></p> <p>Se evalúa considerando el precio ofertado por el postor.</p> <p><u>Acreditación:</u></p>	<p>La evaluación consiste en otorgar el mayor puntaje a la oferta del menor monto ofertado y otorgar a las demás ofertas puntajes inversamente proporcionales a sus respectivos montos ofertados, según la siguiente fórmula:</p> <p>$P_o = \frac{M_b \times P_{max}}{M_o}$</p>

¹¹ Es la suma de los puntajes de todos los factores de evaluación.

<p>Se acredita mediante el documento que contiene el precio de la oferta (Anexo N° 6).</p>	<p style="text-align: center;">Mo</p> <p>Po = Puntaje de la oferta económica a evaluar Mo = Monto de la oferta económica Mb = Monto de la oferta económica más baja</p> <p>Pmax = Puntaje máximo</p> <p>[PUNTAJE MÁXIMO EQUIVALENTE A 100 PUNTOS]¹² puntos</p>
---	--

PUNTAJE TOTAL

El puntaje total de las ofertas es el promedio ponderado de la evaluación técnica y la evaluación económica, aplicándose la siguiente fórmula:

$$PTP = c_1PT + c_2Pe$$

Donde:

PTP	=	Puntaje total del postor a evaluar
Pt	=	Puntaje de la evaluación técnica del postor a evaluar
Pe	=	Puntaje de la evaluación económica del postor a evaluar
c1	=	Coficiente de ponderación para la evaluación técnica: 0.80
c2	=	Coficiente de ponderación para la evaluación económica: 0.20

Donde: $c_1 + c_2 = 1.00$



¹² De acuerdo con lo señalado en el numeral 75.2 del artículo 75 del Reglamento.

CAPÍTULO V PROFORMA DEL CONTRATO

Advertencia

Dependiendo del objeto de la contratación, de resultar indispensable, puede incluirse cláusulas adicionales o la adecuación de las propuestas en el presente documento, las que en ningún caso pueden contemplar disposiciones contrarias a la normativa vigente ni a lo señalado en este capítulo.

Conste por el presente documento, la contratación de **[CONSIGNAR LA DENOMINACIÓN DE LA CONVOCATORIA]**, que celebra de una parte **[CONSIGNAR EL NOMBRE DE LA ENTIDAD CONTRATANTE]**, en adelante LA ENTIDAD CONTRATANTE, con RUC N° [.....], con domicilio legal en [.....], representada por [.....], identificado con DNI N° [.....], y de otra parte [.....], con RUC N° [.....], con domicilio legal en [.....], inscrita en la Ficha N° [.....] Asiento N° [.....] del Registro de Personas Jurídicas de la ciudad de [.....], debidamente representado por su Representante Legal, [.....], con DNI N° [.....], según poder inscrito en la Ficha N° [.....], Asiento N° [.....] del Registro de Personas Jurídicas de la ciudad de [.....], a quien en adelante se le denomina EL CONTRATISTA en los términos y condiciones siguientes:

CLÁUSULA PRIMERA: ANTECEDENTES

Con fecha [.....], los evaluadores adjudicaron la buena pro del CONCURSO PÚBLICO ABREVIADO PARA CONSULTORÍAS Y SERVICIO DE MANTENIMIENTO VIAL N° **[CONSIGNAR NOMENCLATURA DEL PROCEDIMIENTO DE SELECCIÓN]** para la contratación de **[CONSIGNAR LA DENOMINACIÓN DE LA CONVOCATORIA]**, a **[INDICAR NOMBRE DEL GANADOR DE LA BUENA PRO]**, cuyos detalles e importe constan en los documentos integrantes del presente contrato.

CLÁUSULA SEGUNDA: OBJETO

El presente contrato tiene por objeto **[CONSIGNAR EL OBJETO DE LA CONTRATACIÓN]**.

CLÁUSULA TERCERA: MONTO CONTRACTUAL

El monto total del presente contrato asciende a **[CONSIGNAR MONEDA Y MONTO]**, que incluye todos los impuestos de Ley.

Este monto comprende el costo del servicio, todos los tributos, seguros, transporte, inspecciones, pruebas y, de ser el caso, los costos laborales conforme a la legislación vigente, así como cualquier otro concepto que pueda tener incidencia sobre la ejecución del servicio materia del presente contrato.

Importante para la entidad contratante

Para la supervisión de obra, se considera la siguiente cláusula:

CLÁUSULA CUARTA: DEL PAGO¹³

LA ENTIDAD CONTRATANTE se obliga a pagar la contraprestación a EL CONTRATISTA en **[INDICAR MONEDA]**, en **[INDICAR EL DETALLE DEL PAGO ÚNICO O PAGOS A CUENTA, SEGÚN CORRESPONDA]**, luego de la recepción formal y completa de la documentación correspondiente, según lo establecido en el artículo 211 del Reglamento de la Ley N° 32069, Ley General de Contrataciones Públicas, aprobado por Decreto Supremo N° 009-2025-EF.

- Para los objetos contractuales distintos a la supervisión de obra, se considera la siguiente cláusula:

¹³ En cada caso concreto, dependiendo de la naturaleza del contrato, puede adicionarse la información que resulte pertinente a efectos de generar el pago.

CLÁUSULA CUARTA: DEL PAGO¹⁴

LA ENTIDAD CONTRATANTE se obliga a pagar la contraprestación a EL CONTRATISTA en [INDICAR MONEDA], en [INDICAR EL DETALLE DEL PAGO ÚNICO O PAGOS A CUENTA, SEGÚN CORRESPONDA], luego de la recepción formal y completa de la documentación correspondiente, según lo establecido en el artículo 144 del Reglamento de la Ley N° 32069, Ley General de Contrataciones Públicas, aprobado por Decreto Supremo N° 009-2025-EF.

Para tal efecto, el responsable de otorgar la conformidad de la prestación debe hacerlo en un plazo que no excede de los siete (7) días del día siguiente de producida la recepción, salvo que se requiera efectuar pruebas que permitan verificar el cumplimiento de la obligación, en cuyo caso la conformidad se emite en un plazo máximo de veinte (20) días, bajo responsabilidad de dicho servidor.

LA ENTIDAD CONTRATANTE debe efectuar el pago dentro de los diez (10) días hábiles siguientes de otorgada la conformidad de los servicios, siempre que se verifiquen las condiciones establecidas en el contrato para ello, bajo responsabilidad del servidor competente.

En caso de retraso en el pago por parte de LA ENTIDAD CONTRATANTE, salvo que se deba a caso fortuito o fuerza mayor, EL CONTRATISTA tiene derecho al pago de intereses legales conforme a lo establecido en el artículo 67 de la Ley N° 32069, Ley General de Contrataciones Públicas.

Esta nota debe ser eliminada una vez culminada la elaboración de las bases.

Importante para la entidad contratante

- En caso de que la ENTIDAD CONTRATANTE verifique en la Pladipoc que el CONTRATISTA tiene multas impagas que no se encuentren en procedimiento coactivo, se debe incluir la siguiente cláusula:

CLÁUSULA [...]: COMPROMISO DE PAGO DE MULTA

Durante la ejecución del contrato la ENTIDAD CONTRATANTE retiene al CONTRATISTA de forma prorrateada hasta el 10% del monto del contrato, para el pago o amortización de multas impagas impuestas en el marco de lo previsto en el artículo 89 de la Ley N° 32069, que no se encuentran en procedimiento coactivo.

- En el caso que, adicionalmente, el proveedor presente la DECLARACIÓN JURADA SOBRE INAPLICACIÓN DEL IMPEDIMENTO TIPO 4.D DEL INCISO 4 DEL NUMERAL 30.1 DEL ARTÍCULO 30 DE LA LEY N° 32069 REFERIDO A LA INSCRIPCIÓN EN EL REGISTRO DE DEUDORES ALIMENTARIOS MOROSOS – REDAM que autoriza descuento para el pago de deuda alimentaria, se debe indicar la siguiente cláusula:

CLÁUSULA QUINTA: COMPROMISO DE PAGO DE MULTA Y DEUDA ALIMENTARIA

Durante la ejecución del contrato la ENTIDAD CONTRATANTE retiene al CONTRATISTA de forma prorrateada hasta el 10% del monto del contrato, para el pago o amortización de multas impagas impuestas en el marco de lo previsto en el artículo 89 de la Ley N° 32069, que no se encuentran en procedimiento coactivo.

Asimismo, EL CONTRATISTA autoriza que se le descuenta del pago de su contraprestación el monto de la pensión mensual fijada en el proceso de alimentos ascendiente a [CONSIGNAR MONTO] seguido por [CONSIGNAR LOS DATOS DE LA PARTE DEMANDANTE DEL PROCESO DE ALIMENTOS] ante el [CONSIGNAR LOS DATOS DE IDENTIFICACIÓN DEL JUZGADO CORRESPONDIENTE] en el trámite del expediente [CONSIGNAR EL NÚMERO DE EXPEDIENTE JUDICIAL].

Esta nota debe ser eliminada una vez culminada la elaboración de las bases.

¹⁴ En cada caso concreto, dependiendo de la naturaleza del contrato, puede adicionarse la información que resulte pertinente a efectos de generar el pago.

CLÁUSULA QUINTA: DEL PLAZO DE LA EJECUCIÓN DE LA PRESTACIÓN

El plazo de ejecución del presente contrato es de [...], el mismo que se computa desde [CONSIGNAR SI ES DESDE EL DÍA SIGUIENTE DEL PERFECCIONAMIENTO DEL CONTRATO O DESDE LA NOTIFICACIÓN DE LA ORDEN DE SERVICIO O DESDE LA FECHA QUE SE ESTABLEZCA EN EL CONTRATO O DESDE LA FECHA EN QUE SE CUMPLAN LAS CONDICIONES PREVISTAS EN EL CONTRATO PARA EL INICIO DE LA EJECUCIÓN, DEBIENDO INDICAR LAS MISMAS EN ESTE ÚLTIMO CASO.]

Cuando el Reglamento no establezca un plazo específico para la respuesta de las partes, aplica el plazo máximo de respuesta de [CONSIGNAR LA CANTIDAD DE DÍAS] días calendario. Durante la ejecución contractual, las partes pueden acordar la prórroga de este plazo máximo específico para cada caso específico.

Importante para la entidad contratante

De preverse en los Términos de Referencia la ejecución de actividades relacionadas al mantenimiento vial que deban realizarse de manera previa al inicio del plazo de ejecución, se debe consignar lo siguiente:

"El plazo para la [CONSIGNAR LAS ACTIVIDADES PREVIAS PREVISTAS EN LOS TÉRMINOS DE REFERENCIA] es de [...], el mismo que se computa desde [INDICAR CONDICIÓN CON LA QUE DICHAS ACTIVIDADES SE INICIAN]."

Esta nota debe ser eliminada una vez culminada la elaboración de las bases.

Importante para la entidad contratante

En el caso de contratación de prestaciones accesorias, se incluye la siguiente cláusula:

CLÁUSULA [...]: PRESTACIONES ACCESORIAS¹⁵

"Las prestaciones accesorias tienen por objeto [CONSIGNAR EL OBJETO DE LAS PRESTACIONES ACCESORIAS]."

El monto de las prestaciones accesorias asciende a [CONSIGNAR MONEDA Y MONTO], que incluye todos los impuestos de ley.

El plazo de ejecución de las prestaciones accesorias es de [...], el mismo que se computa desde [CONSIGNAR SI ES DEL DÍA SIGUIENTE DEL CUMPLIMIENTO DE LAS PRESTACIONES PRINCIPALES, DESDE LA FECHA QUE SE ESTABLEZCA EN EL CONTRATO O DESDE LA FECHA EN QUE SE CUMPLAN LAS CONDICIONES PREVISTAS EN EL CONTRATO PARA EL INICIO DE LA EJECUCIÓN DE LAS PRESTACIONES ACCESORIAS, DEBIENDO INDICAR LAS MISMAS EN ESTE ÚLTIMO CASO.]

[DE SER EL CASO, INCLUIR OTROS ASPECTOS RELACIONADOS A LA EJECUCIÓN DE LAS PRESTACIONES ACCESORIAS]."

Esta nota debe ser eliminada una vez culminada la elaboración de las bases

Importante para la entidad contratante

En caso de contratos de contingencia utilizados de acuerdo con el artículo 285 del Reglamento se incluyen obligatoriamente las siguientes cláusulas:

CLÁUSULA [...]: CONDICIÓN O EVENTO FUTURO QUE ACTIVA LA EJECUCIÓN DEL CONTRATO

¹⁵ Los contratos relativos al cumplimiento de la(s) prestación(es) principal(es) y de la(s) prestación(es) accesoria(s), pueden estar contenidos en uno o dos documentos. En el supuesto que ambas prestaciones estén contenidas en un mismo documento, estas deben estar claramente diferenciadas, debiendo indicarse, entre otros aspectos, el precio y plazo de cada prestación.

GERENCIA SUB REGIONAL JAÉN

CONCURSO PÚBLICO ABREVIADO N° 03 -2025-GR.CAJ-GSRJ



La ejecución del contrato se activa cuando se produzca [CONSIGNAR EL EVENTO FUTURO E INCIERTO QUE CONDICIONA LA EJECUCIÓN DEL CONTRATO, DE ACUERDO CON EL ARTÍCULO 284 DEL REGLAMENTO]

CLÁUSULA [...]: MECANISMOS DE ACTIVACIÓN DE PROTOCOLO, CONTROL, SEGUIMIENTO Y EVALUACIÓN

Los mecanismos de activación (protocolo), control, seguimiento y evaluación de la ejecución contractual son [CONSIGNAR LOS REFERIDOS MECANISMOS CONFORME LO SEÑALADO EN EL REQUERIMIENTO Y LA OFERTA GANADORA]

En caso de contratos de contingencia en las que se aplique la modalidad de pago "pago por disponibilidad" de acuerdo con el artículo 286 del Reglamento, se incluye obligatoriamente la siguiente cláusula:

CLÁUSULA [...]: CONDICIONES DE AMPLIACIÓN DE PLAZO DEL CONTRATO

Al culminar el plazo del contrato sin que se haya activado la ejecución del contrato, las partes acuerdan las siguientes condiciones para ampliar el plazo contractual por un periodo adicional: [CONSIGNAR LAS CONDICIONES ACORDADAS]

Esta nota debe ser eliminada una vez culminada la elaboración de las bases

Importante para la entidad contratante

Cuando se trate de consultoría para la supervisión obra, la entidad contratante puede incluir incentivos durante la ejecución contractual, de acuerdo al artículo 162 del Reglamento, para lo cual debe incluir la siguiente cláusula:

CLÁUSULA: INCENTIVOS DURANTE LA EJECUCIÓN CONTRACTUAL

Cuando el supervisor emita pronunciamiento debidamente sustentado sobre el total de las consultas del cuaderno de incidencias y/o a todas las modificaciones contractuales en un plazo igual o menor al 50% del establecido en el contrato o en el Reglamento. La entidad contratante otorga una bonificación equivalente hasta el 3% del monto del contrato original.



CLÁUSULA SEXTA: PARTES INTEGRANTES DEL CONTRATO

El presente contrato está conformado por las bases integradas, la oferta ganadora, así como los documentos derivados del procedimiento de selección que establezcan obligaciones para las partes, incluyendo las modificaciones contractuales y adendas aprobadas por la entidad contratante, de ser el caso.

CLÁUSULA SÉTIMA: GARANTÍAS

EL CONTRATISTA entregó al perfeccionamiento del contrato la respectiva garantía incondicional, solidaria, irrevocable, y de realización automática en el país al solo requerimiento, a favor de LA ENTIDAD CONTRATANTE, por los conceptos, montos y vigencias siguientes:

- **Garantía de fiel cumplimiento del contrato:** Por la suma de [CONSIGNAR EL MONTO], a través de la [INDICAR EL TIPO DE GARANTÍA PRESENTADA: CONTRATO DE SEGURO/CARTA FIANZA FINANCIERA/RETENCIÓN DE PAGO/DECLARACIÓN JURADA DE CONSTITUCIÓN DE FIDEICOMISO] N° [INDICAR NÚMERO DEL DOCUMENTO] emitida por [SEÑALAR EMPRESA QUE LA EMITE], la misma que debe mantenerse vigente hasta la conformidad de la prestación. El monto señalado es equivalente al diez por ciento (10%) del monto del contrato original.

Importante para la entidad contratante

En caso de que corresponda, debe incorporarse el siguiente texto:

- **Garantía fiel cumplimiento por prestaciones accesorias:** Por la suma de [CONSIGNAR EL MONTO], a través de la [INDICAR EL TIPO DE GARANTÍA PRESENTADA: CONTRATO DE SEGURO/CARTA FIANZA FINANCIERA/RETENCIÓN DE PAGO/DECLARACIÓN JURADA DE CONSTITUCIÓN DE FIDEICOMISO] N° [INDICAR NÚMERO DEL DOCUMENTO] emitida por [SEÑALAR EMPRESA QUE LA EMITE]. El monto que es equivalente al 10% del monto contractual de la prestación

accesoria, y que debe mantenerse vigente hasta el cumplimiento total de las obligaciones garantizadas.

Esta nota debe ser eliminada una vez culminada la elaboración de las bases

CLÁUSULA OCTAVA: EJECUCIÓN DE GARANTÍAS POR FALTA DE RENOVACIÓN

LA ENTIDAD CONTRATANTE puede solicitar la ejecución de las garantías cuando EL CONTRATISTA no las hubiere renovado antes de la fecha de su vencimiento, conforme a lo dispuesto en el artículo 118 del Reglamento de la Ley N° 32069, Ley General de Contrataciones Públicas, aprobado por Decreto Supremo N° 009-2025-EF.

Importante para la entidad contratante

Sólo en el caso que la entidad contratante hubiese previsto otorgar adelanto directo en el caso de servicios de mantenimiento vial u otros servicios que lo requieran por condiciones de mercado conforme lo sustentado en la estrategia de contratación, se debe incluir la siguiente cláusula:

CLÁUSULA [...]: ADELANTO DIRECTO

"LA ENTIDAD CONTRATANTE otorga [CONSIGNAR NÚMERO DE ADELANTOS A OTORGARSE] adelantos directos por el [CONSIGNAR PORCENTAJE QUE NO DEBE EXCEDER DEL 30% DEL MONTO DEL CONTRATO ORIGINAL] del monto del contrato original.

EL CONTRATISTA debe solicitar los adelantos dentro de [CONSIGNAR EL PLAZO Y OPORTUNIDAD PARA LA SOLICITUD SEGÚN LAS BASES], adjuntando a su solicitud la garantía por adelantos mediante carta fianza o contrato de seguro acompañada del comprobante de pago correspondiente. Vencido dicho plazo no procede la solicitud.

LA ENTIDAD CONTRATANTE debe entregar el monto solicitado dentro de [CONSIGNAR EL PLAZO SEGÚN LAS BASES] siguientes a la presentación de la solicitud del contratista."

Esta nota debe ser eliminada una vez culminada la elaboración de las bases

CLÁUSULA NOVENA: CONFORMIDAD DE LA PRESTACIÓN

La conformidad de la prestación se regula por lo dispuesto en el artículo 144 del Reglamento de la Ley General de Contrataciones Públicas. La conformidad es otorgada por **[CONSIGNAR EL ÁREA O UNIDAD ORGÁNICA QUE OTORGA LA CONFORMIDAD]** en el plazo máximo de **[CONSIGNAR SIETE (7) DÍAS O MÁXIMO VEINTE (20) DÍAS, EN CASO SE REQUIERA EFECTUAR PRUEBAS QUE PERMITAN VERIFICAR EL CUMPLIMIENTO DE LA OBLIGACIÓN]** días computados desde el día siguiente de producida la recepción.

De existir observaciones, LA ENTIDAD CONTRATANTE las comunica al CONTRATISTA, indicando claramente el sentido de estas, otorgándole un plazo para subsanar el cual no debe ser mayor al 30% del plazo del entregable¹⁶ correspondiente, dependiendo de la complejidad o sofisticación de las subsanaciones a realizar. Si pese al plazo otorgado, EL CONTRATISTA no cumpliera a cabalidad con la subsanación, LA ENTIDAD CONTRATANTE puede otorgar al CONTRATISTA periodos adicionales para las correcciones pertinentes. En este supuesto corresponde aplicar la penalidad por mora desde el vencimiento del plazo para subsanar sin considerar los días en los que pudiera incurrir la entidad contratante para efectuar las revisiones y notificar las observaciones correspondientes.

Este procedimiento no resulta aplicable cuando los servicios manifiestamente no cumplan con las características y condiciones ofrecidas, en cuyo caso LA ENTIDAD CONTRATANTE no efectúa la recepción o no otorga la conformidad, según corresponda, debiendo considerarse como no ejecutada la prestación, aplicándose la penalidad que corresponda por cada día de atraso.

¹⁶ En caso de que el plazo obtenido como resultado de la aplicación del porcentaje sea una cifra decimal, corresponde que la entidad contratante efectúe el redondeo a favor del contratista, computándose como un día completo adicional en dicho supuesto.

Importante para la entidad contratante

En el caso de supervisión de obra la liquidación y su conformidad se regulan conforme a lo previsto en el artículo 215 del Reglamento de la Ley N° 32069, Ley General de Contrataciones Públicas, aprobada mediante Decreto Supremo N° 009-2025-EF, por lo cual debe incorporarse lo siguiente:

CLÁUSULA DÉCIMA: CONFORMIDAD DE LA PRESTACIÓN

La conformidad de la prestación se regula por lo dispuesto en el artículo 215 del Reglamento de la Ley General de Contrataciones Públicas. La conformidad es otorgada por **[CONSIGNAR EL ÁREA O UNIDAD ORGÁNICA QUE OTORGA LA CONFORMIDAD]**.

Esta nota debe ser eliminada una vez culminada la elaboración de las bases

CLÁUSULA DÉCIMA: GESTIÓN DE RIESGOS

LAS PARTES realizan la gestión de riesgos de acuerdo con lo establecido en el presente contrato y los documentos que lo conforman, a fin de tomar decisiones informadas, aprovechando el impacto de riesgos positivos y disminuyendo la probabilidad de los riesgos negativos y su impacto durante la ejecución contractual, considerando la finalidad pública de la contratación.

CLÁUSULA UNDÉCIMA: RESPONSABILIDAD POR VICIOS OCULTOS

La recepción conforme de la prestación por parte de LA ENTIDAD CONTRATANTE no enerva su derecho a reclamar posteriormente por defectos o vicios ocultos, conforme a lo dispuesto por los artículos 69 de la Ley N° 32069, Ley General de Contrataciones Públicas y el artículo 144 de su Reglamento.

El plazo máximo de responsabilidad del contratista es de **[CONSIGNAR TIEMPO EN AÑOS, NO MENOR DE UN (1) AÑO]** año(s) contado a partir de la conformidad otorgada por LA ENTIDAD CONTRATANTE.

CLÁUSULA DUODÉCIMA: PENALIDADES

Si EL CONTRATISTA incurre en retraso injustificado en la ejecución de las prestaciones objeto del contrato, LA ENTIDAD CONTRATANTE le aplica automáticamente una penalidad por mora por cada día de atraso, de acuerdo con la siguiente fórmula:

$$\text{Penalidad Diaria} = \frac{0.10 \times \text{monto}}{F \times \text{plazo}}$$

Importante para la entidad contratante

- Consignar como valor "F" lo siguiente según corresponda:

EN CASO DE CONSULTORÍA Y SERVICIOS DE MANTENIMIENTO VIAL:

F = 0.40

EN CASO DE CONSULTORÍA DE OBRA:

a) Para plazos menores o iguales a sesenta días: F = 0.40.

b) Para plazos mayores a sesenta días: F = 0.25.

Esta nota debe ser eliminada una vez culminada la elaboración de las bases

El retraso se justifica a través de la solicitud de ampliación de plazo debidamente aprobado. Adicionalmente, se considera justificado el retraso y en consecuencia no se aplica penalidad, cuando EL CONTRATISTA acredite, de modo objetivamente sustentado, que el mayor tiempo transcurrido no le resulta imputable. En este último caso la calificación del retraso como justificado por parte de LA ENTIDAD CONTRATANTE no da lugar al pago de gastos generales ni costos directos de ningún tipo, conforme al numeral 120.4 del artículo 120 del Reglamento de la Ley N° 32069, Ley General de Contrataciones Públicas, aprobado por Decreto Supremo N° 009-2025-EF.

Importante para la entidad contratante



En caso se haya incluido otras penalidades, se agrega el siguiente párrafo:

“Adicionalmente a la penalidad por mora se aplican las siguientes penalidades:

Otras penalidades			
N°	Supuesto de aplicación de penalidad	Forma de cálculo	Procedimiento de verificación
1	[RELLENAR ESTE CUADRO SEGÚN EL NUMERAL 3.3 DEL CAPÍTULO III REQUERIMIENTO DE LA SECCIÓN ESPECÍFICA DE LAS BASES]		
2			

La entidad contratante considera las particularidades de las otras penalidades y señala el plazo y forma en que se notifica al contratista el supuesto incurrido para que remita sus descargos, de corresponder. En dicho caso, también se debe precisar el plazo en que la entidad contratante evalúa dicho descargo y emite una decisión

La suma de la aplicación de estos dos tipos de penalidades no debe exceder el 10% del monto vigente del contrato, o de ser el caso, del ítem correspondiente.

Esta nota debe ser eliminada una vez culminada la elaboración de las bases.

Las penalidades se deducen de los pagos a cuenta, pagos parciales o del pago final, según corresponda; o si fuera necesario, se cobra del monto resultante de la ejecución de la garantía de fiel cumplimiento

Cuando se llegue a cubrir el monto máximo de la aplicación de la penalidad por mora y otras penalidades, de ser el caso, LA ENTIDAD CONTRATANTE puede resolver el contrato por incumplimiento.

CLÁUSULA DÉCIMA TERCERA: RESOLUCIÓN DEL CONTRATO

Cualquiera de las partes puede resolver el contrato, de conformidad con el numeral 68.1 del artículo 68 de la Ley N° 32069, Ley General de Contrataciones Públicas.

De encontrarse en alguno de los supuestos de resolución del contrato, LAS PARTES proceden de acuerdo a lo establecido en el artículo 122 del Reglamento de la Ley N° 32069, Ley General de Contrataciones Públicas, aprobado por Decreto Supremo N° 009-2025-EF.

Importante para la entidad contratante

Sólo en el caso que la entidad contratante hubiese previsto en la estrategia de contratación, la aplicación de la figura de resolución por terminación anticipada, se debe incluir la siguiente cláusula:

CLÁUSULA [...]: RESOLUCIÓN POR TERMINACIÓN ANTICIPADA

Las partes acuerdan la resolución por terminación anticipada del contrato cuando el resultado de algún hito impida o haga innecesaria la continuidad del siguiente, sin que resulte atribuible a alguna de las partes, de acuerdo con lo previsto en el artículo 121 del Reglamento de la Ley N° 32069, Ley General de Contrataciones Públicas.

Los hitos del contrato son [INCLUIR EL DETALLE DE LOS HITOS DEL CONTRATO]

- Para el caso de contratos de contingencia con modalidad de pago por disponibilidad se incluye la siguiente cláusula:

“CLÁUSULA [...]: RESOLUCIÓN POR TERMINACIÓN ANTICIPADA

Las partes acuerdan la resolución por terminación anticipada del contrato en caso la entidad verifique que el contratista incumple con mantener [INDICAR EL INCUMPLIMIENTO DETERMINADO EN LOS TERMINOS



DE REFERENCIA, YA SEA LA ROTACIÓN, STOCK O CAPACIDAD DE RESPUESTA, SEGÚN CORRESPONDA AL OBJETO CONTRACTUAL”.

Esta nota debe ser eliminada una vez culminada la elaboración de las bases

CLÁUSULA DÉCIMA CUARTA: RESPONSABILIDAD DE LAS PARTES

Cuando se resuelva el contrato por causas imputables a algunas de las partes, se debe resarcir los daños y perjuicios ocasionados, a través de la indemnización correspondiente. Ello no obsta la aplicación de las sanciones administrativas, penales y pecuniarias a que dicho incumplimiento diere lugar, en el caso que éstas correspondan.

Lo señalado precedentemente no exime a ninguna de las partes del cumplimiento de las demás obligaciones previstas en el presente contrato.

CLÁUSULA DÉCIMA QUINTA: ANTICORRUPCIÓN Y ANTISOBORNO

A la suscripción de este contrato, EL CONTRATISTA declara y garantiza no haber ofrecido, negociado, prometido o efectuado ningún pago o entrega de cualquier beneficio o incentivo ilegal, de manera directa o indirecta, a los evaluadores del proceso de contratación o cualquier servidor de la entidad contratante.

Asimismo, EL CONTRATISTA se obliga a mantener una conducta proba e íntegra durante la vigencia del contrato, y después de culminado el mismo en caso existan controversias pendientes de resolver, lo que supone actuar con probidad, sin cometer actos ilícitos, directa o indirectamente.

Aunado a ello, EL CONTRATISTA se obliga a abstenerse de ofrecer, negociar, prometer o dar regalos, cortesías, invitaciones, donativos o cualquier beneficio o incentivo ilegal, directa o indirectamente, a funcionarios públicos, servidores públicos, locadores de servicios o proveedores de servicios del área usuaria, de la dependencia encargada de la contratación, actores del proceso de contratación¹⁷ y/o cualquier servidor de la entidad contratante, con la finalidad de obtener alguna ventaja indebida o beneficio ilícito. En esa línea, se obliga a adoptar las medidas técnicas, organizativas y/o de personal necesarias para asegurar que no se practiquen los actos previamente señalados.

Adicionalmente, EL CONTRATISTA se compromete a denunciar oportunamente ante las autoridades competentes los actos de corrupción o de inconducta funcional de los cuales tuviera conocimiento durante la ejecución del contrato con LA ENTIDAD CONTRATANTE.

Tratándose de una persona jurídica, lo anterior se extiende a sus accionistas, participacionistas, integrantes de los órganos de administración, apoderados, representantes legales, funcionarios, asesores o cualquier persona vinculada a la persona jurídica que representa; comprometiéndose a informarles sobre los alcances de las obligaciones asumidas en virtud del presente contrato.

Finalmente, el incumplimiento de las obligaciones establecidas en esta cláusula, durante la ejecución contractual, otorga a LA ENTIDAD CONTRATANTE el derecho de resolver total o parcialmente el contrato¹⁸. Cuando lo anterior se produzca por parte de un proveedor adjudicatario de los catálogos electrónicos de acuerdo marco, el incumplimiento de la presente cláusula conllevará que sea excluido de los Catálogos Electrónicos de Acuerdo Marco¹⁹. En ningún caso, dichas medidas impiden el inicio de las acciones civiles, penales y administrativas a que hubiera lugar²⁰.

¹⁷ Artículo 9 de la Ley N°32069, Ley General de Contrataciones Públicas.

¹⁸ Literal d) del Numeral 68.1 del Artículo 68 de la Ley N°32069, Ley General de Contrataciones Públicas.

¹⁹ literal d) del artículo 274 del Reglamento de la Ley N°32069, Ley General de Contrataciones Públicas

²⁰ Numeral 122.6 del artículo 122 del Reglamento de la Ley N°32069, Ley General de Contrataciones Públicas.



CLÁUSULA DÉCIMA SEXTA: MARCO LEGAL DEL CONTRATO

El marco legal comprende la Ley N° 32069, Ley General de Contrataciones Públicas y su Reglamento aprobado por Decreto Supremo N° 009-2025-EF, las directivas que emita la Dirección General de Abastecimiento del Ministerio de Economía y Finanzas, así como el OECE y demás normativa especial que resulte aplicable.

CLÁUSULA DÉCIMA SÉTIMA: SOLUCIÓN DE CONTROVERSIAS²¹

Las controversias que surjan entre las partes durante la ejecución del contrato se resuelven mediante **[CONSIGNAR EL MECANISMO DE SOLUCIÓN DE CONTROVERSIAS]**, según el acuerdo de las partes.

Cualquiera de las partes tiene derecho a iniciar el arbitraje a fin de resolver dichas controversias dentro del plazo de caducidad previsto en la Ley N° 32069, Ley General de Contrataciones Públicas y su Reglamento.

Importante para la entidad contratante

En caso de haberse pactado la conciliación como medio de solución de controversias, previo al inicio del arbitraje, debe incorporarse el siguiente texto:

"Cualquiera de las partes tiene el derecho a solicitar una conciliación dentro del plazo de caducidad correspondiente, según lo señalado en el artículo 82 de la Ley General de Contrataciones Públicas, sin perjuicio de recurrir al arbitraje, en caso no se llegue a un acuerdo entre ambas partes o se llegue a un acuerdo parcial. Las controversias sobre nulidad del contrato solo pueden ser sometidas a arbitraje"

Esta nota debe ser eliminada una vez culminada la elaboración de las bases

El Laudo arbitral emitido es inapelable, definitivo y obligatorio para las partes desde el momento de su notificación, según lo previsto en el numeral 84.9 del artículo 84 de la Ley General de Contrataciones Públicas.

CLÁUSULA DÉCIMA OCTAVA: CONVENIO ARBITRAL

Las partes acuerdan que todo litigio y controversia resultante de este contrato o relativo a éste, se resuelve mediante arbitraje de acuerdo con los artículos 332 y 333 del Reglamento. El arbitraje es organizado y administrado por **[CONSIGNAR LA INSTITUCIÓN ARBITRAL, CORTE ARBITRAL CONSTITUIDA EN OTRO PAÍS O UN FORO DE REPUTACIÓN RECONOCIDA INTERNACIONALMENTE, SEGÚN CORRESPONDA]** de conformidad con sus reglamentos y estatutos vigentes, a los cuales las partes se someten libremente y considerando **[INDICAR LAS ESTIPULACIONES ADICIONALES QUE LAS PARTES HAYAN ACORDADO SEGÚN EL NUMERAL 332.3 DEL ARTÍCULO 332 DEL REGLAMENTO DE LA LEY N° 32069, LEY GENERAL DE CONTRATACIONES PÚBLICAS, APROBADO POR DECRETO SUPREMO N° 009-2025-EF]**

Advertencia

La Institución Arbitral es elegida por el postor ganador de la buena pro de la lista de instituciones arbitrales que haya propuesto la entidad contratante en las bases del procedimiento de selección. Para dicho efecto, al remitir los documentos para la suscripción del contrato, el postor ganador de la buena pro comunica la Institución Arbitral elegida de la referida lista, caso contrario, acuerda con la entidad

²¹ De acuerdo con el numeral 84.1 del artículo 84 de la Ley General de Contrataciones Públicas, las partes pueden recurrir al arbitraje ad hoc solo cuando el monto de la controversia no supere las diez (10) UIT.

contratante una Institución Arbitral distinta. En caso de falta de acuerdo, la Institución Arbitral es elegida de la mencionada lista por la entidad contratante de manera definitiva.

Las partes pueden establecer estipulaciones adicionales o modificatorias del convenio arbitral, en la medida que no contravengan las disposiciones de la normativa de contrataciones públicas y/o las disposiciones especiales contenidas en la normativa general de arbitraje.

El arbitraje es resuelto por árbitro único o por un tribunal arbitral conformado por tres árbitros, según el acuerdo de las partes, conforme a lo dispuesto en numeral 84.2 del artículo 84 de la Ley N°32069, Ley General de Contrataciones Públicas. En caso de duda o falta de acuerdo, el arbitraje es resuelto por árbitro único, a no ser que la complejidad o cuantía de las controversias justifique la conformación de un tribunal arbitral, lo cual es determinado por las partes o conforme al Reglamento de la institución arbitral competente. En el caso de los arbitrajes ad hoc, la controversia es resuelta por árbitro único.

CLÁUSULA DÉCIMA NOVENA: FACULTAD DE ELEVAR A ESCRITURA PÚBLICA

Cualquiera de las partes puede elevar el presente contrato a Escritura Pública corriendo con todos los gastos que demande esta formalidad.

CLÁUSULA VIGÉSIMA: NOTIFICACIONES DURANTE LA EJECUCIÓN CONTRACTUAL

Las partes declaran el siguiente domicilio para efecto de las notificaciones que se realicen vía notarial conforme la Décimo Tercera Disposición Complementaria Transitoria del Reglamento:

DOMICILIO DE LA ENTIDAD CONTRATANTE: [.....]

DOMICILIO DEL CONTRATISTA: [CONSIGNAR EL DOMICILIO SEÑALADO POR EL POSTOR GANADOR DE LA BUENA PRO AL PRESENTAR LOS REQUISITOS PARA EL PERFECCIONAMIENTO DEL CONTRATO]

La variación del domicilio aquí declarado de alguna de las partes debe ser comunicada a la otra parte, formalmente y por escrito, con una anticipación no menor de quince (15) días calendario.

El CONTRATISTA señala el siguiente correo electrónico para efectos de las notificaciones que se realicen durante la ejecución del presente contrato, que no se realicen a través del SEACE de la Pladipoc:

CORREO ELECTRÓNICO CONTRATISTA: [CONSIGNAR EL CORREO ELECTRÓNICO SEÑALADO POR EL POSTOR GANADOR DE LA BUENA PRO AL PRESENTAR LOS REQUISITOS PARA EL PERFECCIONAMIENTO DEL CONTRATO]

La variación del correo electrónico aquí declarado debe ser comunicada a la entidad contratante, formalmente y por escrito, con una anticipación no menor de cinco días calendario.

De acuerdo con las bases integradas, la oferta y las disposiciones del presente contrato, las partes lo firman por duplicado en señal de conformidad en la ciudad de [.....] al [CONSIGNAR FECHA].

"LA ENTIDAD
CONTRATANTE"

"EL CONTRATISTA"

Advertencia

La entidad contratante suscribe el contrato mediante firma digital, en caso de que el postor adjudicado con la buena pro cuente con certificado digital emitido por una entidad de certificación, de acuerdo con la normativa de la materia. Excepcionalmente, la entidad contratante con el debido sustento puede proceder a la firma del

contrato mediante medios manuales, de acuerdo con el numeral 87.3 del artículo 87 del Reglamento.

ANEXOS



ANEXO N° 1

DECLARACIÓN JURADA DE DATOS DEL POSTOR

Señores

EVALUADORES

CONCURSO PÚBLICO ABREVIADO PARA CONSULTORÍAS Y SERVICIOS DE MANTENIMIENTO VIAL N° [CONSIGNAR NOMENCLATURA DEL PROCEDIMIENTO DE SELECCIÓN]

Presente.-

El que se suscribe, [.....], postor y/o Representante Legal de **[CONSIGNAR EN CASO DE SER PERSONA JURÍDICA]**, identificado con **[CONSIGNAR TIPO DE DOCUMENTO DE IDENTIDAD]** N° **[CONSIGNAR NÚMERO DE DOCUMENTO DE IDENTIDAD]**, con poder inscrito en la localidad de **[CONSIGNAR EN CASO DE SER PERSONA JURÍDICA]** en la Ficha N° **[CONSIGNAR EN CASO DE SER PERSONA JURÍDICA]** Asiento N° **[CONSIGNAR EN CASO DE SER PERSONA JURÍDICA]**, **DECLARO BAJO JURAMENTO** que la siguiente información se sujeta a la verdad:

Nombre, Denominación o Razón Social :			
Domicilio Legal :			
RUC :	Teléfono(s) :		
MYPE ²²	Sí	No	
Correo electrónico :			

Autorización de notificación por correo electrónico:

Autorizo que se notifiquen al correo electrónico indicado las siguientes actuaciones:

1. Solicitud de información sobre la oferta.
2. Solicitud de negociación regulado en el artículo 132 del Reglamento.
3. Solicitud de subsanación de los requisitos para perfeccionar el contrato.
4. Solicitud para presentar los documentos para perfeccionar el contrato, según orden de prelación, de conformidad con lo previsto en el artículo 91 del Reglamento.
5. Respuesta a la solicitud de acceso al expediente de contratación.
6. Notificación de la orden de servicio, de ser el caso.



Asimismo, me comprometo a remitir la confirmación de recepción, en el plazo máximo de dos días hábiles de recibida la comunicación.



.....
Firma, nombres y apellidos del postor o representante legal, según corresponda



Advertencia

La notificación dirigida a la dirección de correo electrónico consignada se entiende válidamente efectuada cuando la entidad contratante reciba acuse de recepción.

²² En los contratos periódicos de prestación de servicios, esta información es verificada por la entidad contratante en la página web del Ministerio de Trabajo y Promoción del Empleo en la sección consulta de empresas acreditadas en el REMYPE en el link: <http://www2.trabajo.gob.pe/servicios-en-linea-2-2/> y se tiene en consideración, en caso el consorcio ganador de la buena pro solicite la retención del diez por ciento (10%) del monto del contrato, en calidad de garantía de fiel cumplimiento, según lo señalado en el artículo 114 del numeral 149.4 del artículo 149 y numeral 151.2 del artículo 151 del Reglamento.



Advertencia

Cuando se trate de consorcios, la declaración jurada es la siguiente:

ANEXO N° 1

DECLARACIÓN JURADA DE DATOS DEL POSTOR EN CONSORCIO

Señores

EVALUADORES

CONCURSO PÚBLICO ABREVIADO PARA CONSULTORÍAS Y SERVICIOS DE MANTENIMIENTO VIAL N° [CONSIGNAR NOMENCLATURA DEL PROCEDIMIENTO DE SELECCIÓN]

Presente.-

El que se suscribe, [...], representante común del consorcio **[CONSIGNAR EL NOMBRE DEL CONSORCIO]**, identificado con **[CONSIGNAR TIPO DE DOCUMENTO DE IDENTIDAD] N° [CONSIGNAR NÚMERO DE DOCUMENTO DE IDENTIDAD]**, DECLARO BAJO JURAMENTO que la siguiente información se sujeta a la verdad:

Datos del consorciado 1			
Nombre, Denominación o Razón Social:			
Domicilio Legal:			
RUC:	Teléfono(s):		
MYPE ²³		Sí	No
Correo electrónico:			

Datos del consorciado 2			
Nombre, Denominación o Razón Social:			
Domicilio Legal:			
RUC:	Teléfono(s):		
MYPE ²⁴		Sí	No
Correo electrónico:			

Datos del consorciado 3 ...			
Nombre, Denominación o Razón Social :			
Domicilio Legal:			
RUC:	Teléfono(s):		
MYPE ²⁵		Sí	No
Correo electrónico:			

Autorización de notificación por correo electrónico:

Correo electrónico del consorcio:

En los contratos periódicos de prestación de servicios, esta información es verificada por la entidad contratante en la página web del Ministerio de Trabajo y Promoción del Empleo en la sección consulta de empresas acreditadas en el REMYPE en el link: <http://www2.trabajo.gob.pe/servicios-en-linea-2-2/> y se tiene en consideración, en caso el consorcio ganador de la buena pro solicite la retención del diez por ciento (10%) del monto del contrato, en calidad de garantía de fiel cumplimiento, según lo señalado en el artículo 114 del numeral 149.4 del artículo 149 y numeral 151.2 del artículo 151 del Reglamento. Para dicho efecto, todos los integrantes del consorcio deben acreditar la condición de micro o pequeña empresa.

²⁴ Ibídem.

²⁵ Ibídem.

GERENCIA SUB REGIONAL JAÉN
CONCURSO PÚBLICO ABREVIADO N° 03 -2025-GR.CAJ-GSRJ



Autorizo que se notifiquen al correo electrónico indicado las siguientes actuaciones:

1. Solicitud de la descripción a detalle de todos los elementos constitutivos de la oferta.
2. Solicitud de negociación regulado en el artículo 132 del Reglamento.
3. Solicitud de subsanación de los requisitos para perfeccionar el contrato.
4. Solicitud para presentar los documentos para perfeccionar el contrato, según orden de prelación, de conformidad con lo previsto en el artículo 91 del Reglamento de la Ley N° 32069, Ley General de Contrataciones Públicas, aprobado mediante Decreto Supremo N° 009-2025-EF.
5. Respuesta a la solicitud de acceso al expediente de contratación.
6. Notificación de la orden de servicios, de ser el caso.

Asimismo, me comprometo a remitir la confirmación de recepción, en el plazo máximo de dos días hábiles de recibida la comunicación.

[CONSIGNAR CIUDAD Y FECHA]

.....
**Firma, nombres y apellidos del representante
común del consorcio**

Advertencia

La notificación dirigida a la dirección de correo electrónico consignada se entiende válidamente efectuada cuando la entidad contratante reciba acuse de recepción.



ANEXO N° 2

PACTO DE INTEGRIDAD²⁶

Señores

EVALUADORES

CONCURSO PÚBLICO ABREVIADO PARA CONSULTORÍAS Y SERVICIOS DE MANTENIMIENTO VIAL N° [CONSIGNAR NOMENCLATURA DEL PROCEDIMIENTO DE SELECCIÓN]

Presente.-

El que suscribe, [...], postor y/o representante legal de **[CONSIGNAR EN CASO DE SER PERSONA JURÍDICA]**, identificado con **[CONSIGNAR TIPO DE DOCUMENTO DE IDENTIDAD] N° [CONSIGNAR NÚMERO DE DOCUMENTO DE IDENTIDAD]**, con poder inscrito en la localidad de **[CONSIGNAR EN CASO DE SER PERSONA JURÍDICA]** en la Ficha N° **[CONSIGNAR EN CASO DE SER PERSONA JURÍDICA]** Asiento N° **[CONSIGNAR EN CASO DE SER PERSONA JURÍDICA]**, en su calidad de proveedor en el ámbito de aplicación de la normativa de contratación pública, **suscribo el presente Pacto de Integridad** bajo los siguientes términos y condiciones:

PRIMERO: Declaro, bajo juramento:

1. Que conozco los impedimentos para ser participante, postor, contratista o subcontratista, establecidos en el artículo 30 de la Ley N° 32069, Ley General de Contrataciones Públicas.
2. Que los recursos que componen mi patrimonio o el patrimonio de la persona jurídica a la que represento no provienen de lavado de activos, narcotráfico, minería ilegal, financiamiento del terrorismo, y/o de cualquier actividad ilícita.
3. Que conozco la obligación de denunciar cualquier acto de corrupción cometido por los actores del proceso de contratación, así como las medidas de protección que le asisten a los denunciantes²⁷; además de las consecuencias administrativas y legales que de estos se derivan.
4. Que conozco el alcance de la Ley N° 28024, Ley que regula la gestión de intereses en la administración pública y su reglamento, aprobado por Decreto Supremo N° 120-2019-PCM, así como el marco de aplicación de la Ley N° 31564, Ley de prevención y mitigación del conflicto de intereses en el acceso y salida de personal del servicio público, y su reglamento aprobado por Decreto Supremo N° 082-2023-PCM²⁸.

De conformidad con el literal b del numeral 69.1 del artículo 69 y el numeral 57 del Anexo I Definiciones del Reglamento de la Ley N° 32069, Ley General de Contrataciones Públicas, aprobado por Decreto Supremo N° 009-2025-EF.

Decreto Legislativo N° 1327, Decreto Legislativo que establece medidas de protección para el denunciante de actos de corrupción y sanciona las denuncias realizadas de mala fe, y su Reglamento aprobado por Decreto Supremo N° 010-2017-JUS, modificado por Decreto Supremo N° 002-2020-JUS, en concordancia con la Directiva N° 002-2023-PCM-SIP: Directiva para la gestión de denuncias y solicitudes de medidas de protección al denunciante de actos de corrupción recibidas a través de la plataforma digital única de denuncias del ciudadano, aprobada por Resolución de Secretaría de Integridad Pública N° 005-2023-PCM-SIP.

Reglamento del Ley N° 31564:

Artículo 24.- Inhabilitación de ex funcionarios, ex servidores públicos, empresas e instituciones privadas El incumplimiento de los impedimentos señalados en el numeral 4.2 del artículo 4 de la Ley por parte de las personas, las empresas e instituciones privadas involucradas en dicho incumplimiento, es sancionado con la inhabilitación por cinco años para contratar o prestar servicios al Estado, bajo cualquier modalidad, sin perjuicio de las acciones civiles y penales a que hubiera lugar conforme al numeral 7.7 del artículo 7 de la Ley. En caso de ex funcionarios y ex servidores públicos se aplica el procedimiento administrativo disciplinario sujeto a la Ley N° 30057, Ley del Servicio

Civil o normas específicas. En caso de empresas e instituciones privadas se aplica el procedimiento administrativo sancionador sujeto a la Ley N° 30225, Ley de Contrataciones del Estado.



5. Que conozco el alcance de la cláusula anticorrupción y antisoborno de los contratos suscritos en el marco del proceso de contratación y las consecuencias derivadas de su incumplimiento²⁹.

SEGUNDO: Dentro de ese marco, asumo los siguientes compromisos:

1. Que mantendré una conducta proba e íntegra en todas las actividades del proceso de contratación, lo que supone actuar con honestidad y veracidad, sin cometer actos ilícitos, directa o indirectamente, así como respetar la libertad de concurrencia y las condiciones de competencia efectiva en el proceso de contratación y abstenerme de realizar prácticas que la restrinjan o afecten.

[Solo para personas jurídicas] Lo anterior se hace extensivo, para conocimiento, a los socios, accionistas, participacionistas, integrantes de los órganos de administración, apoderados, representantes legales, funcionarios, asesores y personas vinculadas a la persona jurídica que represento.
2. Que me abstendré de ofrecer, dar o prometer regalos, cortesías, invitaciones, donativos u otros beneficios similares, a funcionarios o servidores públicos de la dependencia encargada de las contrataciones, actores del proceso de contratación y personal de la entidad contratante.
3. Que denunciaré ante las autoridades competentes, de manera oportuna, los actos de corrupción, inconducta funcional, conflicto de intereses u otro de naturaleza similar, respecto de lo cual tuviera conocimiento en el marco del proceso de contratación (<https://denuncias.servicios.gob.pe/>).
4. Que facilitaré las acciones o mecanismos implementados por la entidad pública responsable del proceso de contratación para fortalecer la transparencia, promover la lucha contra la corrupción y fomentar la rendición de cuentas.

TERCERO: Este pacto de integridad tiene vigencia desde el momento de su suscripción hasta la culminación de la fase de selección³⁰; y, en caso de resultar adjudicado con la buena pro, este mantiene su vigencia hasta la finalización del proceso de contratación.

CUARTO: Para efectos de salvaguardar el contenido del Pacto de Integridad frente a eventuales incumplimientos de los compromisos asumidos, me someto a las acciones de debida diligencia, supervisión, fiscalización posterior, iniciativas de veeduría autorizadas por la entidad contratante u otros que correspondan; así como a las responsabilidades administrativas, civiles y/o penales que se deriven de estos, conforme al marco legal vigente.

En señal de conformidad, suscribo el presente pacto de integridad, a los () días del mes () de 20(), manifestando que la información declarada se sujeta al principio de presunción de veracidad,



Conforme a lo establecido en el artículo 68 de la Ley General de Contrataciones Públicas, así como en el literal d) del artículo 274 de su Reglamento:

Artículo 68. Resolución del contrato

68.1. Cualquiera de las partes puede resolver, total o parcialmente, el contrato en los siguientes supuestos:

d) Por incumplimiento de la cláusula anticorrupción.

Artículo 274. Causales de exclusión de proveedores adjudicatarios de los catálogos electrónicos de Acuerdo marco

Un proveedor adjudicatario es excluido de los Catálogos Electrónicos de Acuerdo Marco, en los siguientes casos:

d) Por incumplimiento de la cláusula anticorrupción y antisoborno.

Artículo 92. Culminación de la fase de selección, del Decreto Supremo N°009-2025-EF:

La fase de selección culmina cuando: a) Se perfecciona el contrato, b) Se cancela el procedimiento de selección, c) Se deja sin efecto el otorgamiento de la buena pro por causa imputable a la entidad contratante, d) No se perfecciona el contrato por los supuestos establecidos en el artículo 91.

GERENCIA SUB REGIONAL JAÉN
CONCURSO PÚBLICO ABREVIADO N° 03 -2025-GR.CAJ-GSRJ



conforme a lo dispuesto en el artículo IV de la Ley N° 27444, Ley del Procedimiento Administrativo General³¹.

.....
Firma, nombres y apellidos del postor o representante legal, según corresponda



1.7 Principio de Presunción de Veracidad. - En la tramitación del procedimiento administrativo, se presume que los documentos y declaraciones formulados por los administrados en la forma prescrita por esta Ley, responden a la verdad de los hechos que ellos afirman. Esta presunción admite prueba en contrario.

ANEXO N° 3³²

DECLARACIÓN JURADA

Señores

EVALUADORES

CONCURSO PÚBLICO ABREVIADO PARA CONSULTORÍAS Y SERVICIOS DE MANTENIMIENTO VIAL N° [CONSIGNAR NOMENCLATURA DEL PROCEDIMIENTO DE SELECCIÓN]

Presente.-

Mediante el presente el suscrito, postor y/o Representante Legal de **[CONSIGNAR EN CASO DE SER PERSONA JURÍDICA]**, declaro bajo juramento:

- i. No tener impedimento para postular en el procedimiento de selección ni para contratar con el Estado, conforme al artículo 30 de la Ley General de Contrataciones Públicas.
- ii. Conocer las sanciones contenidas en la Ley General de Contrataciones Públicas y su Reglamento, así como las disposiciones aplicables de la Ley N° 27444, Ley del Procedimiento Administrativo General.
- iii. Participar en el presente proceso de contratación en forma independiente sin mediar consulta, comunicación, acuerdo, arreglo o convenio con ningún proveedor; y, conocer las disposiciones del Decreto Legislativo N° 1034, Decreto Legislativo que aprueba la Ley de Represión de Conductas Anticompetitivas.
- iv. Conocer, aceptar y someterme a las bases, condiciones y reglas del procedimiento de selección.
- v. Ser responsable de la veracidad de los documentos e información que presento en el presente procedimiento de selección.
- vi. Comprometerme a mantener la oferta presentada durante el procedimiento de selección y a perfeccionar el contrato, en caso de resultar favorecido con la buena pro.

[CONSIGNAR CIUDAD Y FECHA]

Firma, nombres y apellidos del postor o representante legal, según corresponda

Advertencia

En el caso de consorcios, cada integrante debe presentar esta declaración jurada, salvo que sea presentada por el representante común del consorcio.

³² Artículo 69 del Reglamento de la Ley N° 32069, Ley General de Contrataciones Públicas, aprobado por Decreto Supremo N° 009-2025-EF.

ANEXO N° 4

PROMESA DE CONSORCIO

(Sólo para el caso en que un consorcio se presente como postor)

Señores

EVALUADORES

CONCURSO PÚBLICO ABREVIADO PARA CONSULTORÍAS Y SERVICIOS DE MANTENIMIENTO VIAL N° [CONSIGNAR NOMENCLATURA DEL PROCEDIMIENTO DE SELECCIÓN]

Presente.-

Los suscritos declaramos expresamente que hemos convenido en forma irrevocable, durante el lapso que dure el procedimiento de selección, para presentar una oferta conjunta al **CONCURSO PÚBLICO ABREVIADO N° [CONSIGNAR NOMENCLATURA DEL PROCEDIMIENTO]**.

Asimismo, en caso de obtener la buena pro, nos comprometemos a formalizar el contrato de consorcio, de conformidad con lo establecido en los artículos 88 y 89 del Reglamento de la Ley General de Contrataciones Públicas, aprobado mediante Decreto Supremo N° 009-2025-EF, bajo las siguientes condiciones:

a) Integrantes del consorcio

1. **[NOMBRE, DENOMINACIÓN O RAZÓN SOCIAL DEL CONSORCIADO 1]**.
2. **[NOMBRE, DENOMINACIÓN O RAZÓN SOCIAL DEL CONSORCIADO 2]**.

b) Designamos a **[CONSIGNAR NOMBRES Y APELLIDOS DEL REPRESENTANTE COMÚN]**, identificado con **[CONSIGNAR TIPO DE DOCUMENTO DE IDENTIDAD] N° [CONSIGNAR NÚMERO DE DOCUMENTO DE IDENTIDAD]**, como representante común del consorcio para efectos de participar en todos los actos referidos al procedimiento de selección, suscripción y ejecución del contrato correspondiente con **[CONSIGNAR NOMBRE DE LA ENTIDAD]**.

Asimismo, declaramos que el representante común del consorcio no se encuentra impedido, inhabilitado ni suspendido para contratar con el Estado.

c) Fijamos nuestro domicilio legal común en [.....].

d) Las obligaciones que corresponden a cada uno de los integrantes del consorcio son las siguientes:

1. OBLIGACIONES DE **[NOMBRE, DENOMINACIÓN O RAZÓN SOCIAL DEL CONSORCIADO 1]** [%]³³

[DESCRIBIR LAS OBLIGACIONES DEL CONSORCIADO 1]

2. OBLIGACIONES DE **[NOMBRE, DENOMINACIÓN O RAZÓN SOCIAL DEL CONSORCIADO 2]** [%]³⁴

[DESCRIBIR LAS OBLIGACIONES DEL CONSORCIADO 2]

TOTAL OBLIGACIONES

100%³⁵

³³ Consignar únicamente el porcentaje total de las obligaciones, el cual debe ser expresado en número entero, sin decimales.

³⁴ Consignar únicamente el porcentaje total de las obligaciones, el cual debe ser expresado en número entero, sin decimales.

³⁵ Este porcentaje corresponde a la sumatoria de los porcentajes de las obligaciones de cada uno de los integrantes del consorcio.



[CONSIGNAR CIUDAD Y FECHA]

.....
Consortiado 1

**Nombres, apellidos y firma del
consorciado 1 o de su representante
Legal
tipo y N° de documento de Identidad**

.....
Consortiado 2

**Nombres, apellidos y firma del
consorciado 2 o de su representante
Legal
tipo y N° de documento de identidad**

.....
Consortiado 3

**Nombres, apellidos y firma del
consorciado 3 o de su Representante
Legal
Tipo y N° de Documento de Identidad**



Advertencia

El Anexo N° 5 únicamente es presentado por los postores que, si bien son parientes de los impedidos referidos en el numeral 1 del párrafo 30.1 de la Ley N° 32069, Ley General de Contrataciones Públicas, no le son aplicables los impedimentos en razón de parentesco del numeral 2 del citado artículo, debido a que cumplen alguna de las siguientes condiciones: i) Han suscrito un contrato derivado de un procedimiento de selección competitivo o no competitivo o, ii) han ejecutado cuatro contratos menores en el mismo tipo de objeto al que postula. Para el caso de servicios, los dos años de experiencia son consecutivos.

ANEXO N° 5³⁶
DECLARACIÓN JURADA DE DESAFECTACIÓN DE IMPEDIMENTO

Señores
EVALUADORES
CONCURSO PÚBLICO ABREVIADO PARA CONSULTORÍAS Y SERVICIOS DE MANTENIMIENTO VIAL N° [CONSIGNAR NOMENCLATURA DEL PROCEDIMIENTO DE SELECCIÓN]
Presente.-

El que suscribe, [...], postor y/o representante legal de **[CONSIGNAR EN CASO DE SER PERSONA JURÍDICA]**, identificado con **[CONSIGNAR TIPO DE DOCUMENTO DE IDENTIDAD] N° [CONSIGNAR NÚMERO DE DOCUMENTO DE IDENTIDAD]**, con poder inscrito en la localidad de **[CONSIGNAR EN CASO DE SER PERSONA JURÍDICA]** en la Ficha N° **[CONSIGNAR EN CASO DE SER PERSONA JURÍDICA]** Asiento N° **[CONSIGNAR EN CASO DE SER PERSONA JURÍDICA]**, **declaro que tengo los siguientes parientes³⁷, los cuales cuentan con impedimento de carácter personal³⁸ de conformidad con el numeral 1 del párrafo 30.1 del artículo 30 de la Ley N° 32069, de acuerdo a lo siguiente:**

[NOMBRE DEL PARIENTE 1]: con DNI [...] con CARGO [...] en la ENTIDAD [...] que a la fecha de la presente declaración cuenta con impedimento de carácter personal de Tipo **[CONSIGNAR 1A, 1B, 1C, 1D, 1E, 1F, y 1G, SEGÚN CORRESPONDA]** de conformidad con el inciso 1 del numeral 30.1 del artículo 30 de la Ley N° 32069 Ley General de Contrataciones Públicas

[NOMBRE DEL PARIENTE 2]: con DNI [...] con CARGO [...] en la ENTIDAD [...] que a la fecha de la presente declaración cuenta con impedimento de carácter personal de Tipo **[CONSIGNAR 1A, 1B, 1C, 1D, 1E, 1F, y 1G, SEGÚN CORRESPONDA]** de conformidad con el inciso 1 del numeral 30.1 del artículo 30 de la Ley N° 32069 Ley General de Contrataciones Públicas.

Por lo tanto, **DECLARO BAJO JURAMENTO** lo siguiente:

Me encuentro exceptuado de las causales de impedimento por razón de parentesco, en razón de **[INDICAR SUPUESTO: HABER EJECUTADO UN CONTRATO DERIVADO DE UN PROCEDIMIENTO DE SELECCIÓN COMPETITIVO O NO COMPETITIVO / HABER EJECUTADO CUATRO CONTRATOS MENORES EN EL MISMO TIPO DE OBJETO AL QUE POSTULA]** dentro de los dos años previos a la convocatoria del procedimiento de selección, contratación directa o a la adjudicación de un contrato menor] conforme al inciso 2 del numeral 30.1 del artículo 30 de la Ley N° 32069, Ley General de Contrataciones Públicas, lo cual acredito documentalmente, de conformidad con el numeral 39.4 del artículo 39 del Reglamento de la Ley N° 32069, Ley General de Contrataciones Públicas, aprobado por Decreto Supremo N° 009-2025-EF.

Numeral 39.4 del artículo 39 del Reglamento de la Ley N° 32069, Ley General de Contrataciones Públicas, aprobado por Decreto Supremo N° 009-2025-EF.

Se entiende pariente a aquellos hasta el segundo grado de consanguinidad y segundo de afinidad, lo que incluye al cónyuge, al conviviente, y al progenitor del hijo.

³⁸ Aplicables a autoridades, funcionarios o servidores públicos de acuerdo con lo que señala la Ley N° 32069, Ley General de Contrataciones Públicas.

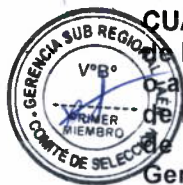

[CONSIGNAR CIUDAD Y FECHA]

.....
Firma, nombres y apellidos del postor o
representante legal, según corresponda



Importante para la entidad contratante

En caso de la prestación de consultoría, consultoría de obras o mantenimiento vial, incluir el siguiente anexo:

Esta nota debe ser eliminada una vez culminada la elaboración de las bases

ANEXO N° 6

PRECIO DE LA OFERTA

Señores

EVALUADORES

CONCURSO PÚBLICO ABREVIADO PARA CONSULTORÍAS Y SERVICIOS DE MANTENIMIENTO VIAL N° [CONSIGNAR NOMENCLATURA DEL PROCEDIMIENTO DE SELECCIÓN]

Presente.-

Es grato dirigirme a usted, para hacer de su conocimiento que, de acuerdo con las bases, mi oferta es la siguiente:

OBLIGACIONES		COSTO (S/)
A. CONSULTORIA / FORMULACIÓN / DISEÑO / SUPERVISIÓN (INDICAR CUAL CORRESPONDA) / MANTENIMIENTO VIAL		
	Costo Directo	[.....]
	Gastos Generales (....%)	[.....]
	Utilidad (....%)	[.....]
	Sub Total	[.....]
	Impuesto I.G.V. (18%)	
	Presupuesto ofertado	[.....]
B. COMPONENTE (DE CORRESPONDER, SI ES QUE HAY UN COMPONENTE ADICIONAL, SE AÑADE ESTAS FILAS)		
	Costo Directo	[.....]
	Gastos Generales (....%)	[.....]
	Utilidad (....%)	[.....]
	Sub Total	[.....]
	Impuesto I.G.V. (18%)	
	Presupuesto ofertado	[.....]

El precio de la oferta corresponde a [INDICAR MODALIDAD DE PAGO EMPLEADA SEGÚN REQUERIMIENTO DE LA ENTIDAD] e incluye todos los tributos, seguros, transporte, inspecciones, pruebas y, de ser el caso, los costos laborales conforme a la legislación vigente, así como cualquier otro concepto que pueda tener incidencia sobre el costo de la contratación.

mi oferta no incluye [INDICAR EL TRIBUTO QUE NO INCLUYE (p.e. IGV)] porque goza de la siguiente exoneración legal [CONSIGNAR LA EXONERACIÓN QUE LEGALMENTE LE CORRESPONDE O ELIMINAR ESTA LÍNEA]

En el caso de consultoría de obras y diseño del mantenimiento vial, adjunto a la presente, remito estructura de costos con el desagregado de la oferta económica, que toma como referencia lo proporcionado por la entidad contratante y que puede adicionar conceptos que, de acuerdo a su propuesta, sean requeridos. En caso de modalidad de pago por esquema mixto, la estructura de costos que forma parte de la oferta indica claramente la modalidad de pago de cada concepto.

En el caso de consultoría y mantenimiento vial que cuente con diseño, el detalle de los precios unitarios de mi oferta son parte de este anexo.



[CONSIGNAR CIUDAD Y FECHA]

Firma, nombres y apellidos del postor o representante legal o común, según corresponda

Advertencia

- En caso de que el postor reduzca su oferta, según lo previsto en el artículo 132 del Reglamento, debe presentar nuevamente este Anexo.
- En caso de procedimientos según relación de ítems, el postor puede presentar el precio de su oferta en un solo documento o documentos independientes, en los ítems que se presente.
- En caso de contrataciones que conllevan la ejecución de prestaciones accesorias, consignar lo siguiente el postor debe detallar en el precio de su oferta, el monto correspondiente a la prestación principal y las prestaciones accesorias".
- En caso de divergencia entre el precio de la oferta en dígitos y en letras, prevalece este último.



Importante para la entidad contratante

En caso de la prestación de servicios bajo la modalidad de pago en base a honorario fijo y comisión de éxito incluir el siguiente anexo:

Esta nota debe ser eliminada una vez culminada la elaboración de las bases

ANEXO N° 6

PRECIO DE LA OFERTA

Señores

EVALUADORES

CONCURSO PÚBLICO ABREVIADO PARA CONSULTORÍAS Y SERVICIOS DE MANTENIMIENTO VIAL N° [CONSIGNAR NOMENCLATURA DEL PROCEDIMIENTO DE SELECCIÓN]

Presente.-

Es grato dirigirme a usted, para hacer de su conocimiento que, de acuerdo con las bases, mi oferta es la siguiente:

CONCEPTO	MONTO
(A) Honorario Fijo	
(B) Comisión de éxito ³⁹	
Precio de la Oferta (A) + (B)	

El precio de la oferta corresponde a [INDICAR MODALIDAD DE PAGO EMPLEADA SEGÚN REQUERIMIENTO DE LA ENTIDAD] e incluye todos los tributos, seguros, transporte, inspecciones, pruebas y, de ser el caso, los costos laborales conforme a la legislación vigente, así como cualquier otro concepto que pueda tener incidencia sobre el costo de la contratación.

Mi oferta no incluye [INDICAR EL TRIBUTO QUE NO INCLUYE (p.e. IGV)] porque goza de la siguiente exoneración legal [CONSIGNAR LA EXONERACIÓN QUE LEGALMENTE LE CORRESPONDE O ELIMINAR ESTA LÍNEA]

[EN CASO LA ENTIDAD CONTRATANTE LO HAYA SOLICITADO, EL PROVEEDOR REMITE EL DETALLE DE SU HORARIO FIJO]

.....
Firma, nombres y apellidos del postor o representante legal o común, según corresponda



Advertencia

- En caso de que el postor reduzca su oferta, según lo previsto en el artículo 132 del Reglamento, debe presentar nuevamente este Anexo.
- En caso de procedimientos según relación de ítems, el postor puede presentar el precio de su oferta en un solo documento o documentos independientes, en los ítems que se presente.
- En caso de contrataciones que conllevan la ejecución de prestaciones accesorias, consignar lo siguiente el postor debe detallar en el precio de su oferta, el monto correspondiente a la prestación principal y las prestaciones accesorias".
- En caso de divergencia entre el precio de la oferta en dígitos y en letras, prevalece este último.



El postor formula su oferta contemplando un monto fijo y un monto adicional como incentivo que debe pagársele en caso consiga el resultado esperado.



Importante para la entidad contratante

En caso de prestación de servicios bajo la modalidad de tarifas incluir el siguiente anexo:

Esta nota debe ser eliminada una vez culminada la elaboración de las bases

ANEXO N° 6
PRECIO DE LA OFERTA

Señores
EVALUADORES
CONCURSO PÚBLICO ABREVIADO PARA CONSULTORÍAS Y SERVICIOS DE MANTENIMIENTO VIAL N° [CONSIGNAR NOMENCLATURA DEL PROCEDIMIENTO DE SELECCIÓN]
Presente.-

Es grato dirigirme a usted, para hacer de su conocimiento que, de acuerdo con las bases, mi oferta económica es la siguiente:

Es grato dirigirme a usted, para hacer de su conocimiento que, de acuerdo con las bases, mi oferta económica es la siguiente:

DESCRIPCIÓN DEL OBJETO	N° DE PERIODO S DE TIEMPO ⁴⁰	PERIODO O UNIDAD DE TIEMPO DE LA TARIFA ⁴¹	TARIFA UNITARIA OFERTADA ⁴²	TOTAL OFERTA ECONÓMICA

Importante para la entidad contratante

En el caso de supervisión de obras, cuando se haya previsto que las actividades comprenden además la liquidación del contrato de obra, se debe reemplazar por la tabla siguiente:

DESCRIPCIÓN DEL OBJETO	N° DE PERIODOS DE TIEMPO ⁴³	PERIODO O UNIDAD DE TIEMPO ⁴⁴	TARIFA UNITARIA OFERTADA ⁴⁵	TOTAL OFERTA ECONÓMICA
Supervisión de obra				
Liquidación de obra				

Esta nota debe ser eliminada una vez culminada la elaboración de las bases

⁴⁰ Número estimado de días, meses, entre otros de la ejecución de la prestación, según lo establecido en las bases.

Día, mes, entre otros, según lo establecido en las bases.

El postor formula su oferta proponiendo una tarifa fija en base al periodo o unidad de tiempo establecida en las bases.

⁴³ Número estimado de días, meses, entre otros de la ejecución de la prestación, según lo establecido en las bases.

Día, mes, entre otros, según lo establecido en las bases.

El postor formula su oferta proponiendo una tarifa fija en base al periodo o unidad de tiempo establecida en las bases.



El precio de la oferta corresponde a [INDICAR MODALIDAD DE PAGO EMPLEADA SEGÚN REQUERIMIENTO DE LA ENTIDAD] e incluye todos los tributos, seguros, transporte, inspecciones, pruebas y, de ser el caso, los costos laborales conforme a la legislación vigente, así como cualquier otro concepto que pueda tener incidencia sobre el costo de la contratación.

Mi oferta no incluye [INDICAR EL TRIBUTO QUE NO INCLUYE (ejm IGV)] porque goza de la siguiente exoneración legal: [CONSIGNAR LA EXONERACIÓN QUE LEGALMENTE LE CORRESPONDE O ELIMINAR ESTA LÍNEA]

El postor puede incluir conceptos que de acuerdo a su propuesta, sean requeridos.

[CONSIGNAR CIUDAD Y FECHA]

.....
**Firma, Nombres y Apellidos del postor o
Representante legal o común, según corresponda**

Advertencia

- En caso de que el postor reduzca su oferta, según lo previsto en el artículo 132 del Reglamento, debe presentar nuevamente este Anexo.
- El postor que goce de alguna exoneración legal debe indicar que su oferta no incluye el tributo materia de la exoneración, debiendo incluir el siguiente texto:
"Mi oferta no incluye [CONSIGNAR EL TRIBUTO MATERIA DE LA EXONERACIÓN]".
- En caso de procedimientos según relación de ítems, el postor puede presentar el precio de su oferta en un solo documento o documentos independientes, en los ítems que se presente.
- En caso de contrataciones que conllevan la ejecución de prestaciones accesorias el postor debe detallar en el precio de su oferta, el monto correspondiente a la prestación principal y las prestaciones accesorias.
- En caso de divergencia entre el precio de la oferta en dígitos y en letras, prevalece este último.



Importante para la entidad contratante

En caso de prestación de servicios bajo la modalidad pago por consumo incluir el siguiente anexo:

Esta nota debe ser eliminada una vez culminada la elaboración de las bases

ANEXO N° 6

PRECIO DE LA OFERTA

Señores

EVALUADORES

CONCURSO PÚBLICO ABREVIADO PARA CONSULTORÍAS Y SERVICIOS DE MANTENIMIENTO VIAL N° [CONSIGNAR NOMENCLATURA DEL PROCEDIMIENTO DE SELECCIÓN]

Presente.-

Es grato dirigirme a usted, para hacer de su conocimiento que, de acuerdo con las bases, mi oferta económica es la siguiente:

DESCRIPCIÓN DE LA ACTIVIDAD	ESTIMACIÓN DE HORAS DE LA ACTIVIDAD	HORA DE LABOR PROFESIONAL ESPECIALIZADA ⁴⁶	PRECIO TOTAL
[CONSIGNAR LA LABOR PROFESIONAL CORRESPONDIENTE]			

El precio de la oferta corresponde a [INDICAR MODALIDAD DE PAGO EMPLEADA SEGÚN REQUERIMIENTO DE LA ENTIDAD] e incluye todos los tributos, seguros, transporte, inspecciones, pruebas y, de ser el caso, los costos laborales conforme a la legislación vigente, así como cualquier otro concepto que pueda tener incidencia sobre el costo de la contratación.

.....
Mi oferta no incluye [INDICAR EL TRIBUTO QUE NO INCLUYE (ejm IGV)] porque goza de la siguiente exoneración legal: [CONSIGNAR LA EXONERACIÓN QUE LEGALMENTE LE CORRESPONDE O ELIMINAR ESTA LÍNEA]

[CONSIGNAR CIUDAD Y FECHA]

.....
Firma, Nombres y Apellidos del postor o Representante legal o común, según corresponda

Advertencia

- *Pago por consumo es una modalidad de pago que solo aplica en caso de servicios variables, cuando la unidad de medida del pago sea la hora de labor profesional especializada..*
- *En caso de que el postor reduzca su oferta, según lo previsto en el artículo 132 del Reglamento, debe presentar nuevamente este Anexo.*
- *En caso de procedimientos según relación de ítems, el postor puede presentar el precio de su oferta en un solo documento o documentos independientes, en los ítems que se presente.*

⁴⁶ Unidad de medida de pago.

GERENCIA SUB REGIONAL JAÉN
CONCURSO PÚBLICO ABREVIADO N° 03 -2025-GR.CAJ-GSRJ



- En caso de contrataciones que conlleven la ejecución de prestaciones accesorias el postor debe detallar en el precio de su oferta, el monto correspondiente a la prestación principal y las prestaciones accesorias.
- En caso de divergencia entre el precio de la oferta en dígitos y en letras, prevalece este último.



ANEXO N° 7

AUTORIZACIÓN DE RETENCIÓN COMO GARANTÍA DE FIEL CUMPLIMIENTO DEL
CONTRATO Y/O FIEL CUMPLIMIENTO DE PRESTACIONES ACCESORIAS – PROVEEDORES
NO MYPES

(DOCUMENTO A PRESENTAR PARA EL PERFECCIONAMIENTO DEL CONTRATO)

Señores

EVALUADORES

CONCURSO PÚBLICO ABREVIADO PARA CONSULTORÍAS Y SERVICIOS DE MANTENIMIENTO
VIAL N° [CONSIGNAR NOMENCLATURA DEL PROCEDIMIENTO DE SELECCIÓN]

Presente.-

El que se suscribe, [...], postor adjudicado y/o representante legal de **[CONSIGNAR EN CASO DE SER PERSONA JURÍDICA]**, identificado con **[CONSIGNAR TIPO DE DOCUMENTO DE IDENTIDAD] N° [CONSIGNAR NÚMERO DE DOCUMENTO DE IDENTIDAD]**, autorizo que durante la ejecución del contrato, en la primera mitad del número total de pagos a realizarse, se me aplique la retención de forma prorrateada en cada pago, con cargo a ser devuelto al finalizar el contrato, como mecanismo de garantía de fiel cumplimiento de **[PRECISAR SI ES FIEL CUMPLIMIENTO DEL CONTRATO Y/O FIEL CUMPLIMIENTO DE PRESTACIONES ACCESORIAS]**, en el marco del numeral 61.8 del artículo 68 de la Ley N° 32069, Ley General de Contrataciones Públicas y el artículo 114 de su Reglamento.

[CONSIGNAR CIUDAD Y FECHA]

.....
Firma, nombres y apellidos del postor o
representante legal o común, según
corresponda



Advertencia

La retención como mecanismo de garantía de fiel cumplimiento es aplicable, de acuerdo con los numerales 61.8 y 61.9 del artículo 61 de la Ley N° 32069, Ley General de Contrataciones Públicas y el artículo 114 de su Reglamento, aprobado por Decreto Supremo N° 009-2025-EF siempre que:

- El plazo de la prestación sea igual o mayor de sesenta días (60) calendario.
- Se consideren, según corresponda, al menos dos pagos a favor del contratista o dos valorizaciones periódicas en función del avance de obra.
- La cuantía adjudicada sea igual o menor a S/ 480 000,00 (cuatrocientos ochenta mil y 00/100 soles).



ANEXO N° 7

AUTORIZACIÓN DE RETENCIÓN COMO GARANTÍA DE FIEL CUMPLIMIENTO DEL
CONTRATO Y/O FIEL CUMPLIMIENTO DE PRESTACIONES ACCESORIAS – PROVEEDORES
MYPEs

(DOCUMENTO A PRESENTAR PARA EL PERFECCIONAMIENTO DEL CONTRATO)

Señores

EVALUADORES

**CONCURSO PÚBLICO ABREVIADO PARA CONSULTORÍAS Y SERVICIOS DE MANTENIMIENTO
VIAL N° [CONSIGNAR NOMENCLATURA DEL PROCEDIMIENTO DE SELECCIÓN]**

Presente.-

El que se suscribe, [...], postor adjudicado y/o representante legal de **[CONSIGNAR EN CASO DE SER PERSONA JURÍDICA]**, identificado con **[CONSIGNAR TIPO DE DOCUMENTO DE IDENTIDAD] N° [CONSIGNAR NÚMERO DE DOCUMENTO DE IDENTIDAD]**, autorizo que durante la ejecución del contrato, del número total de pagos a realizarse, se me aplique la retención de forma prorrateada en cada pago, con cargo a ser devuelto al finalizar el contrato, como mecanismo de garantía de fiel cumplimiento de **[PRECISAR SI ES FIEL CUMPLIMIENTO DEL CONTRATO Y/O FIEL CUMPLIMIENTO DE PRESTACIONES ACCESORIAS]**, en el marco del numeral 61.8 del artículo 68 de la Ley N° 32069, Ley General de Contrataciones Públicas, y el artículo 114 del Reglamento, así como el artículo 3 de la Ley N° 32077, Ley que establece un medio alternativo de garantías de cumplimiento en los procesos de contratación pública de las MYPE.

[CONSIGNAR CIUDAD Y FECHA]

.....
Firma, nombres y apellidos del postor o
representante legal o común, según
corresponda



Advertencia

La retención como mecanismo de garantía de fiel cumplimiento es aplicable, de acuerdo con los numerales 61.8 y 61.9 del artículo 61 de la Ley N° 32069, Ley General de Contrataciones Públicas y el artículo 114 del Reglamento, así como el artículo 3 de la Ley N° 32077, Ley que establece un medio alternativo de garantías de cumplimiento en los procesos de contratación pública de las MYPE, siempre que:

- El plazo de la prestación sea igual o mayor de sesenta días calendario.
- Se consideren, según corresponda, al menos dos pagos a favor del contratista o dos valorizaciones periódicas en función del avance de obra.
- Cuando se adjudique la buena pro a un proveedor que califique como micro o pequeña empresa, procede la retención con independencia del monto de la contratación.

ANEXO N° 8

DECLARACIÓN JURADA DE PRESENTACIÓN DE FIDEICOMISO COMO GARANTÍA DE FIEL CUMPLIMIENTO DEL CONTRATO

(DOCUMENTO A PRESENTAR PARA EL PERFECCIONAMIENTO DEL CONTRATO)

Señores

EVALUADORES

CONCURSO PÚBLICO ABREVIADO PARA CONSULTORÍAS Y SERVICIOS DE MANTENIMIENTO VIAL N° [CONSIGNAR NOMENCLATURA DEL PROCEDIMIENTO DE SELECCIÓN]
Presente.-

El que se suscribe, [...], postor adjudicado y/o representante legal de **[CONSIGNAR EN CASO DE SER PERSONA JURÍDICA]**, identificado con **[CONSIGNAR TIPO DE DOCUMENTO DE IDENTIDAD] N° [CONSIGNAR NÚMERO DE DOCUMENTO DE IDENTIDAD]**, declaro bajo juramento su compromiso de presentar la constitución de un fideicomiso como mecanismo de garantía de fiel cumplimiento del contrato, en un plazo no mayor a veinte (20) días hábiles contabilizados desde el día siguiente de perfeccionado el mismo, en el marco de los artículos 116 y 138 del Reglamento de la Ley N° 32069 Ley General de Contrataciones Públicas, aprobado por Decreto Supremo N° 009-2025-EF .

[CONSIGNAR CIUDAD Y FECHA]

.....
Firma, nombres y apellidos del postor o representante legal o común, según corresponda

Advertencia

El fideicomiso es aplicable, de acuerdo con los artículos 116 y 138 del Reglamento de la Ley N° 32069, siempre que el plazo de la ejecución contractual sea mayor a noventa días calendario.



ANEXO N° 9

AUTORIZACIÓN NOTIFICACIONES DURANTE LA EJECUCIÓN CONTRACTUAL MEDIANTE
CORREO ELECTRÓNICO

(DOCUMENTO A PRESENTAR PARA EL PERFECCIONAMIENTO DEL CONTRATO)

Señores

EVALUADORES

**CONCURSO PÚBLICO ABREVIADO PARA CONSULTORÍAS Y SERVICIOS DE MANTENIMIENTO
VIAL N° [CONSIGNAR NOMENCLATURA DEL PROCEDIMIENTO DE SELECCIÓN]**

Presente.-

El que se suscribe, [...], postor adjudicado y/o representante legal de [CONSIGNAR EN CASO DE SER PERSONA JURÍDICA], identificado con [CONSIGNAR TIPO DE DOCUMENTO DE IDENTIDAD] N° [CONSIGNAR NÚMERO DE DOCUMENTO DE IDENTIDAD], autorizo que durante la ejecución del contrato se me notifique válidamente al correo electrónico [INDICAR EL CORREO ELECTRÓNICO].

[CONSIGNAR CIUDAD Y FECHA]

.....
Firma, nombres y apellidos del postor o
representante legal o común, según
corresponda



ANEXO N° 10

ELECCIÓN DE INSTITUCIÓN ARBITRAL

(DOCUMENTO A PRESENTAR PARA EL PERFECCIONAMIENTO DEL CONTRATO)

Señores

EVALUADORES

CONCURSO PÚBLICO ABREVIADO PARA CONSULTORÍAS Y SERVICIOS DE MANTENIMIENTO VIAL N° [CONSIGNAR NOMENCLATURA DEL PROCEDIMIENTO DE SELECCIÓN]

Presente.-

El que se suscribe, [...], postor adjudicado y/o representante legal de [CONSIGNAR EN CASO DE SER PERSONA JURÍDICA], identificado con [CONSIGNAR TIPO DE DOCUMENTO DE IDENTIDAD] N° [CONSIGNAR NÚMERO DE DOCUMENTO DE IDENTIDAD], elijo la institución arbitral del listado proporcionado por la entidad contratante:

[RELLENAR LA RAZON SOCIAL DE LA INSTITUCIÓN ARBITRAL ELEGIDA, DE ACUERDO AL LISTADO DEL NUMERAL 3.3 DEL CAPÍTULO III DE LA SECCIÓN ESPECÍFICA DE LAS BASES]

[CONSIGNAR CIUDAD Y FECHA]

.....
Firma, nombres y apellidos del postor o representante legal o común, según corresponda





ANEXO N° 11

EXPERIENCIA DEL POSTOR EN LA ESPECIALIDAD

Señores
EVALUADORES
CONCURSO PÚBLICO ABREVIADO PARA CONSULTORÍAS Y SERVICIOS DE MANTENIMIENTO VIAL N° [CONSIGNAR NOMENCLATURA DEL PROCEDIMIENTO DE SELECCIÓN]
Presente.-

Mediante el presente, el suscrito detalla la siguiente EXPERIENCIA EN LA ESPECIALIDAD:

N°	CLIENTE	OBJETO DEL CONTRATO	N° CONTRATO / O/S / COMPROBANTE DE PAGO	FECHA DEL CONTRATO O CP ⁴⁷	FECHA DE LA CONFORMIDAD DE SER EL CASO ⁴⁸	EXPERIENCIA PROVENIENTE DE:	MONEDA	IMPORTE ⁴⁹	TIPO DE CAMBIO VENTA ⁵⁰	MONTO FACTURADO ACUMULADO ⁵¹
1										
2										
3										
4										
5										
6										
7										

⁴⁷ Se refiere a la fecha de suscripción del contrato, de la emisión de la Orden de Servicios o de cancelación del comprobante de pago, según corresponda.

⁴⁸ **Únicamente**, cuando la fecha del perfeccionamiento del contrato, sea previa a los quince (15) años para consultoría o veinte (20) años para consultoría de obra o mantenimiento vial anteriores a la fecha de presentación de ofertas, caso en el cual el postor debe acreditar que la conformidad se emitió dentro de dicho periodo.

⁴⁹ Se refiere al monto del contrato ejecutado incluido adicionales y reducciones, de ser el caso.

⁵⁰ El tipo de cambio venta debe corresponder al publicado por la SBS correspondiente a la fecha de suscripción del contrato, de la emisión de la Orden de Servicios o de cancelación del comprobante de pago, según corresponda.

⁵¹ Consignar en la moneda establecida en las bases.

GERENCIA SUB REGIONAL JAÉN
CONCURSO PÚBLICO ABREVIADO N° 03 -2025-GR.CAJ-GSRJ



N°	CLIENTE	OBJETO DEL CONTRATO	N° CONTRATO / O/S / COMPROBANTE DE PAGO	FECHA DEL CONTRAT O O CP 47	FECHA DE LA CONFORMIDAD DE SER EL CASO 48	EXPERIENCIA PROVENIENTE DE:	MONEDA	IMPORTE 50	TIPO DE CAMBIO VENTA 50	MONTO FACTURADO ACUMULADO 51
8										
9										
10										
...										
20										
TOTAL										

.....
Firma, nombres y apellidos del postor o representante legal o común, según corresponda

Advertencia

Si el titular de la experiencia no es el postor, consignar si dicha experiencia corresponde a la matriz en caso de que el postor sea sucursal considerando que ambas constituyen la misma persona jurídica conforme a lo previsto en el artículo 396 de la Ley N° 26887, Ley General de Sociedades, o fue transmitida por reorganización societaria, debiendo acompañar la documentación sustentatoria correspondiente. Del mismo modo, en aplicación de lo previsto en la mencionada Ley, en una operación de reorganización societaria que comprende tanto una fusión como una escisión, la sociedad resultante puede acreditar como suya la experiencia de la sociedad incorporada o absorbida, que se extingue producto de la fusión; asimismo, si en virtud de la escisión se transfiriere un bloque patrimonial consistente en una línea de negocio completa, la sociedad resultante puede acreditar como suya la experiencia de la sociedad escindida, correspondiente a la línea de negocio transmitida. De esta manera, la sociedad resultante puede emplear la experiencia transmitida, como consecuencia de la reorganización societaria antes descrita, en los futuros procesos de selección en los que participe.

ANEXO N° 12

DECLARACIÓN JURADA

Señores

EVALUADORES

CONCURSO PÚBLICO ABREVIADO PARA CONSULTORÍAS Y SERVICIOS DE MANTENIMIENTO VIAL N° [CONSIGNAR NOMENCLATURA DEL PROCEDIMIENTO DE SELECCIÓN]

Presente.-

Mediante el presente el suscrito, postor y/o Representante Legal de **[CONSIGNAR EN CASO DE SER PERSONA JURÍDICA]**, declaro que la experiencia que acredito de la empresa **[CONSIGNAR LA DENOMINACIÓN DE LA PERSONA JURÍDICA]** como consecuencia de una reorganización societaria, no se encuentra en el supuesto establecido en el numeral 72.3 del artículo 72 del Reglamento de la Ley N° 32069, Ley General de Contrataciones Públicas, aprobado mediante Decreto Supremo N° 009-2025-EF.

[CONSIGNAR CIUDAD Y FECHA]

.....
Firma, nombres y apellidos del postor o representante legal, según corresponda

Advertencia

A efectos de cautelar la veracidad de esta declaración, el postor puede verificar la información de la Relación de Proveedores Sancionados por el Tribunal de Contrataciones del Estado Públicas con sanción vigente en <http://portal.osce.gob.pe/rnp/content/relación-de-proveedores-sancionados>.

También le asiste dicha facultad a la dependencia encargada de las contrataciones o al órgano de la entidad contratante al que se le haya asignado la función de verificación de la oferta presentada por el postor ganador de la buena pro.



ANEXO N° 13

DECLARACIÓN JURADA DE CUMPLIMIENTO DE CONDICIONES PARA LA APLICACIÓN
DE LA EXONERACIÓN DEL IGV

Señores

EVALUADORES

**CONCURSO PÚBLICO ABREVIADO PARA CONSULTORÍAS Y SERVICIOS DE MANTENIMIENTO
VIAL N° [CONSIGNAR NOMENCLATURA DEL PROCEDIMIENTO DE SELECCIÓN]**

Presente.-

Mediante el presente el suscrito, postor y/o Representante Legal de **[CONSIGNAR EN CASO DE SER PERSONA JURÍDICA]**, declaro bajo juramento que gozo del beneficio de la exoneración del IGV previsto en la Ley N° 27037, Ley de Promoción de la Inversión en la Amazonía, dado que cumplo con las condiciones siguientes:

- 1.- Que el domicilio fiscal de la empresa⁵² se encuentra ubicada en la Amazonía y coincide con el lugar establecido como sede central (donde tiene su administración y lleva su contabilidad);
- 2.- Que la empresa se encuentra inscrita en las Oficinas Registrales de la Amazonía (exigible en caso de personas jurídicas);
- 3.- Que, al menos el setenta por ciento (70%) de los activos fijos de la empresa se encuentran en la Amazonía; y
- 4.- Que la empresa no tiene producción fuera de la Amazonía.⁵³

[CONSIGNAR CIUDAD Y FECHA]

.....
Firma, nombres y apellidos del postor o
representante legal, según corresponda



Advertencia

Cuando se trate de consorcios, esta declaración jurada es presentada por cada uno de los integrantes del consorcio, salvo que se trate de consorcios con contabilidad independiente, en cuyo caso debe ser suscrita por el representante común, debiendo indicar su condición de consorcio con contabilidad independiente y el número de RUC del consorcio.



⁵² En el artículo 1 del "Reglamento de las Disposiciones Tributarias contenidas en la Ley de Promoción de la Inversión en la Amazonía", aprobado por Decreto Supremo N° 103-99-EF, se define como "empresa" a las "Personas naturales, sociedades conyugales, sucesiones indivisas y personas consideradas jurídicas por la Ley del Impuesto a la Renta, generadoras de rentas de tercera categoría, ubicadas en la Amazonía. Las sociedades conyugales son aquéllas que ejerzan la opción prevista en el Artículo 16 de la Ley del Impuesto a la Renta."

⁵³ En caso de empresas de comercialización, no consignar esta condición.

ANEXO N° 14

SOLICITUD DE BONIFICACIÓN DEL DIEZ POR CIENTO (10%) POR SERVICIOS PRESTADOS FUERA DE LA PROVINCIA DE LIMA Y CALLAO
(DE SER EL CASO, SOLO PRESENTAR ESTA SOLICITUD EN EL ÍTEM [CONSIGNAR EL N° DEL ÍTEM O ÍTEMS CUYA CUANTÍA DE LA CONTRATACIÓN NO SUPERA LOS DOSCIENTOS MIL SOLES (\$/ 200,000.00)]

Señores

EVALUADORES

CONCURSO PÚBLICO ABREVIADO PARA CONSULTORÍAS Y SERVICIOS DE MANTENIMIENTO VIAL N° [CONSIGNAR NOMENCLATURA DEL PROCEDIMIENTO DE SELECCIÓN]

Presente.-

Mediante el presente el suscrito, postor y/o Representante Legal de **[CONSIGNAR EN CASO DE SER PERSONA JURÍDICA]**, solicito la asignación de la bonificación del diez por ciento (10%) sobre el puntaje total en **[CONSIGNAR EL ÍTEM O ÍTEMS, SEGÚN CORRESPONDA, EN LOS QUE SE SOLICITA LA BONIFICACIÓN]** debido a que el domicilio de mi representada se encuentra ubicado en la provincia o provincia colindante donde se ejecuta la prestación.

[CONSIGNAR CIUDAD Y FECHA]

.....
Firma, nombres y apellidos del postor o representante legal, según corresponda

Importante para la entidad contratante

- Para asignar la bonificación, los evaluadores verifican el domicilio consignado por el postor en el Registro Nacional de Proveedores (RNP) de la Pladipoc
- Para que el postor pueda acceder a la bonificación, debe cumplir con las condiciones establecidas en el numeral 75.6 del artículo 75 del Reglamento de la Ley N° 32069, Ley General de Contrataciones del Públicas, aprobado por Decreto Supremo N° 009-2025-EF.



Advertencia

Cuando se trate de consorcios, la declaración jurada es la siguiente:

ANEXO N° 14

**SOLICITUD DE BONIFICACIÓN DEL DIEZ POR CIENTO (10%) POR SERVICIOS PRESTADOS FUERA DE LA PROVINCIA DE LIMA Y CALLAO
(DE SER EL CASO, SOLO PRESENTAR ESTA SOLICITUD EN EL ÍTEM [CONSIGNAR EL N° DEL ÍTEM O ÍTEMS CUYA CUANTÍA DE LA CONTRATACIÓN NO SUPERA LOS DOSCIENTOS MIL SOLES (S/ 200,000.00)])**

Señores

EVALUADORES

CONCURSO PÚBLICO ABREVIADO PARA CONSULTORÍAS Y SERVICIOS DE MANTENIMIENTO VIAL N° [CONSIGNAR NOMENCLATURA DEL PROCEDIMIENTO DE SELECCIÓN]

Presente.-

Mediante el presente el que se suscribe, [...], representante común del consorcio [CONSIGNAR EL NOMBRE DEL CONSORCIO], solicito la asignación de la bonificación del diez por ciento (10%) sobre el puntaje total en **[CONSIGNAR EL ÍTEM O ÍTEMS, SEGÚN CORRESPONDA, EN LOS QUE SE SOLICITA LA BONIFICACIÓN]** debido a que los domicilios de todos los integrantes del consorcio se encuentran ubicados en la provincia o provincias colindantes donde se ejecuta la prestación.

[CONSIGNAR CIUDAD Y FECHA]

Firma, nombres y apellidos del representante común del consorcio

Importante para la entidad contratante

- Para asignar la bonificación, los evaluadores verifican el domicilio consignado de los integrantes del consorcio, en el Registro Nacional de Proveedores (RNP) de la Pladip
- Para que un consorcio pueda acceder a la bonificación, cada uno de sus integrantes debe cumplir con las condiciones establecidas en el numeral 75.6 del artículo 75 del Reglamento de la Ley N° 32069, Ley General de Contrataciones del Públicas, aprobado por Decreto Supremo N° 009-2025-EF.



ANEXO N° 15

DECLARACIÓN JURADA ACTUALIZADA DE DESAFECTACIÓN DE IMPEDIMENTO
(DOCUMENTO A PRESENTAR PARA EL PERFECCIONAMIENTO DEL CONTRATO)

Señores

EVALUADORES

CONCURSO PÚBLICO ABREVIADO PARA CONSULTORÍAS Y SERVICIOS DE MANTENIMIENTO
VIAL N° [CONSIGNAR NOMENCLATURA DEL PROCEDIMIENTO DE SELECCIÓN]

Presente.-

El que suscribe, [...], postor adjudicado y/o representante legal de [CONSIGNAR EN CASO DE SER PERSONA JURÍDICA], identificado con [CONSIGNAR TIPO DE DOCUMENTO DE IDENTIDAD] N° [CONSIGNAR NUMERO DE DOCUMENTO DE IDENTIDAD], con poder inscrito en la localidad de [CONSIGNAR EN CASO DE SER PERSONA JURÍDICA] en la Ficha N° [CONSIGNAR EN CASO DE SER PERSONA JURÍDICA] Asiento N° [CONSIGNAR EN CASO DE SER PERSONA JURÍDICA], declaro que tengo los siguientes parientes⁵⁴, los cuales cuentan con impedimento de carácter personal⁵⁵ de conformidad con el numeral 1 del párrafo 30.1 del artículo 30 de la Ley N° 32069, de acuerdo a lo siguiente:

[NOMBRE DEL PARIENTE 1] con DNI [...] con CARGO [...] en la ENTIDAD [...] que a la fecha de la presente declaración es un impedido de carácter personal del Tipo [CONSIGNAR 1A, 1B, 1C, 1D, 1E, 1F, y 1G, SEGÚN CORRESPONDA].

[NOMBRE DEL PARIENTE 2] con DNI [...] con CARGO [...] en la ENTIDAD [...] que a la fecha de la presente declaración es un impedido de carácter personal del Tipo [CONSIGNAR 1A, 1B, 1C, 1D, 1E, 1F, y 1G, SEGÚN CORRESPONDA].

Por lo tanto, **DECLARO BAJO JURAMENTO** lo siguiente:

A la fecha me encuentro exceptuado del impedimento por razón de parentesco, en razón de [INDICAR SUPUESTO: HABER EJECUTADO UN CONTRATO DERIVADO DE UN PROCEDIMIENTO DE SELECCIÓN COMPETITIVO O NO COMPETITIVO / HABER EJECUTADO CUATRO CONTRATOS MENORES EN EL MISMO TIPO DE OBJETO AL QUE POSTULA] dentro de los dos años previos a la convocatoria del procedimiento de selección, contratación directa o a la adjudicación de un contrato menor] conforme al inciso 2 del numeral 30.1 del artículo 30 de la Ley N° 32069⁵⁶, Ley General de Contrataciones Públicas, lo cual acredito documentalmente de conformidad con el numeral 39.4 del artículo 39 del Reglamento de la Ley N° 32069, Ley General de Contrataciones del Públicas, aprobado por Decreto Supremo N° 009-2025-EF.

En ese sentido, mediante el presente cumplo con presentar la acreditación documental correspondiente:

[CONSIGNAR EL DETALLE DE LOS DOCUMENTOS CORRESPONDIENTES]

[CONSIGNAR CIUDAD Y FECHA]

.....
Firma, nombres y apellidos del postor o representante legal, según corresponda



⁵⁴ Se entiende pariente a aquellos hasta el segundo grado de consanguinidad y segundo de afinidad, lo que incluye cónyuge, al conviviente, y al progenitor del hijo.

⁵⁵ Aplicables a autoridades, funcionarios o servidores públicos de acuerdo con lo que señala la Ley N° 32069

⁵⁶ Conforme el numeral 2 "Impedimentos en razón del parentesco" del numeral 30.1 del artículo 30 de la Ley N° 32069, Ley General de Contrataciones Públicas.

ANEXO N° 16

CALIFICACIONES Y EXPERIENCIA DEL PERSONAL CLAVE

Señores

EVALUADORES

CONCURSO PÚBLICO ABREVIADO PARA CONSULTORÍAS Y SERVICIOS DE MANTENIMIENTO VIAL N° [CONSIGNAR NOMENCLATURA DEL PROCEDIMIENTO DE SELECCIÓN]

Presente.-

Yo **[CONSIGNAR NOMBRES Y APELLIDOS COMPLETOS]** identificado con documento de identidad N° **[CONSIGNAR NÚMERO DE DNI O DOCUMENTO DE IDENTIDAD ANÁLOGO]**, domiciliado en **[CONSIGNAR EL DOMICILIO LEGAL]**, declaro bajo juramento:

Que, me comprometo a prestar mis servicios en el cargo de **[CONSIGNAR EL CARGO A DESEMPEÑAR]** para ejecutar **[CONSIGNAR LA DENOMINACIÓN DE LA CONVOCATORIA]** en caso de que el postor **[CONSIGNAR EL NOMBRE, DENOMINACIÓN O RAZÓN SOCIAL DEL POSTOR⁵⁷]** resulte favorecido con la buena pro y suscriba el contrato correspondiente.

Para dicho efecto, declaro que mis calificaciones y experiencia son las siguientes:

A. Calificaciones

A.1 Formación académica:

Carrera profesional	
Universidad	
Título profesional o grado obtenido	
Fecha de expedición del grado o título	

A.2 Capacitación:

N°	Materia de la capacitación	Cantidad de horas	Institución educativa u organización	Fecha de expedición del documento
Total horas				

B. Experiencia

[CONSIGNAR LA EXPERIENCIA SEGÚN LO REQUERIDO EN EL CAPÍTULO III DE LA PRESENTE SECCIÓN DE LAS BASES].

N°	Cliente o Empleador	Objeto de la contratación	Fecha de inicio	Fecha de culminación	Tiempo
1					
2					
(...)					

La experiencia total acumulada es de: **[CONSIGNAR LA EXPERIENCIA TOTAL ACUMULADA EN**

⁵⁷ En el caso que el postor sea un consorcio se debe consignar el nombre del consorcio o de uno de sus integrantes.

GERENCIA SUB REGIONAL JAÉN
CONCURSO PÚBLICO ABREVIADO N° 03 -2025-GR.CAJ-GSRJ



AÑOS, MESES Y DÍAS, SEGÚN CORRESPONDA]

Asimismo, manifiesto mi disposición de ejecutar las actividades que comprenden el desempeño del referido cargo, durante el periodo de ejecución del contrato.

[CONSIGNAR CIUDAD Y FECHA]

.....
Firma, Nombres y Apellidos del personal



ANEXO N° 17

SOLICITUD DE BONIFICACIÓN DEL CINCO POR CIENTO (5%) POR TENER LA CONDICIÓN DE MICRO Y PEQUEÑA EMPRESA

Señores

EVALUADORES

CONCURSO PÚBLICO ABREVIADO PARA CONSULTORÍAS Y SERVICIOS DE MANTENIMIENTO VIAL N° [CONSIGNAR NOMENCLATURA DEL PROCEDIMIENTO DE SELECCIÓN]

Presente.-

Mediante el presente el suscrito, postor y/o representante legal de **[CONSIGNAR EN CASO DE SER PERSONA JURÍDICA]**, solicito la asignación de la bonificación del cinco por ciento (5%) sobre el puntaje total obtenido, debido a que mi representada cuenta con la condición de micro y pequeña empresa.

[CONSIGNAR CIUDAD Y FECHA]

.....
Firma, nombres y apellidos del postor o representante legal o común, según corresponda

Importante

- Para asignar la bonificación, el órgano encargado de las contrataciones o comité de selección, según corresponda, verifica la página web del Ministerio de Trabajo y Promoción del Empleo en la sección consulta de empresas acreditadas en el REMYPE en el link <http://www2.trabajo.gob.pe/servicios-en-linea-2-2/>.
- Para que un consorcio pueda acceder a la bonificación, cada uno de sus integrantes debe cumplir con la condición de micro y pequeña empresa.



ANEXO N° 18⁵⁸

DECLARACIÓN JURADA SOBRE INAPLICACIÓN DEL IMPEDIMENTO TIPO 4.D DEL INCISO 4 DEL NUMERAL 30.1 DEL ARTÍCULO 30 DE LA LEY N° 32069 REFERIDO A LA INSCRIPCIÓN EN EL REGISTRO DE DEUDORES ALIMENTARIOS MOROSOS – REDAM

(Documento a presentar para el perfeccionamiento del contrato en caso de proveedores con procesos de alimentos en ejecución de sentencia)

Señores

EVALUADORES

CONCURSO PÚBLICO ABREVIADO PARA CONSULTORÍAS Y SERVICIOS DE MANTENIMIENTO VIAL N° [CONSIGNAR NOMENCLATURA DEL PROCEDIMIENTO DE SELECCIÓN]

Presente.-

El que suscribe, [...], postor y/o apoderado de [CONSIGNAR EL NOMBRE DE LA PERSONA NATURAL QUE OTORGA EL PODER, DE SER EL CASO], identificado con [CONSIGNAR TIPO DE DOCUMENTO DE IDENTIDAD] N° [CONSIGNAR NÚMERO DE DOCUMENTO DE IDENTIDAD], con poder inscrito en la localidad de [CONSIGNAR EN CASO DE CONTAR CON APODERADO] en la Ficha N° [CONSIGNAR EN CASO DE CONTAR CON APODERADO] Asiento N° [CONSIGNAR EN CASO DE CONTAR CON APODERADO], DECLARO BAJO JURAMENTO que no me resulta aplicable el impedimento Tipo 4.D del inciso 4 del numeral 30.1 del artículo 30 de la Ley, referido a las personas inscritas en el Registro de Deudores Alimentarios Morosos del Poder Judicial (REDAM), considerando lo siguiente:

[EL PROVEEDOR DEBE CONSIGNAR LA INFORMACIÓN SÓLO UNA DE LAS OPCIONES QUE SE ESTABLECEN A CONTINUACIÓN, SEGÚN SEA EL CASO]:

- Que, se ha remitido el/la [CONSIGNAR LA DENOMINACIÓN EXACTA DEL DOCUMENTO REMITIDO POR EL PROVEEDOR AL JUZGADO A CARGO DEL PROCESO DE ALIMENTOS] con fecha de recepción [CONSIGNAR FECHA DE RECEPCIÓN] dirigido/a al [CONSIGNAR LOS DATOS DE IDENTIFICACIÓN DEL JUZGADO A CARGO DEL PROCESO DE ALIMENTOS QUE CORRESPONDA], mediante el cual se informó la cancelación de la deuda alimentaria derivada del proceso de alimentos seguido por [CONSIGNAR LOS DATOS DE LA PARTE DEMANDANTE DEL PROCESO DE ALIMENTOS], la cual tiene carácter de declaración jurada, para lo cual me sujeto al principio de presunción de veracidad. Se adjunta el cargo de recepción del indicado documento.
- Que, sí me encuentro en el registro de deudores alimentario moroso, por lo que; autorizo se me descuenta del pago que me corresponde como contraprestación del contrato derivado del presente procedimiento de selección, el monto de la pensión mensual fijada en el proceso de alimentos seguido por [CONSIGNAR LOS DATOS DE LA PARTE DEMANDANTE DEL PROCESO DE ALIMENTOS] ante el [CONSIGNAR LOS DATOS DE IDENTIFICACIÓN DEL JUZGADO CORRESPONDIENTE], para lo cual adjunto:
 - a) La sentencia emitida por el [CONSIGNAR LOS DATOS DE IDENTIFICACIÓN DEL JUZGADO A CARGO DEL PROCESO DE ALIMENTOS QUE CORRESPONDA] en el trámite del proceso de alimentos seguido en el expediente [CONSIGNAR EL NÚMERO DE EXPEDIENTE JUDICIAL]



En conformidad con lo previsto en el numeral 39.2 del artículo 39 del Reglamento de la Ley N° 32069, Ley General de Contrataciones Públicas.

- b) La información complementaria solicitada por la entidad contratante para realizar el descuento, la que comprende lo siguiente: **[LA ENTIDAD CONTRATANTE DEBE CONSIGNAR LA INFORMACIÓN QUE REQUIERA DEL PROVEEDOR PARA HACER EFECTIVO EL DESCUENTO]**

[CONSIGNAR CIUDAD Y FECHA]

.....
Firma, nombres y apellidos del postor o
apoderado, según corresponda

