

ZONA REGISTRAL V – SEDE TRUJILLO

ADJUDICACIÓN SIMPLIFICADA N°006-2023-ZRN°V-ST PRIMERA CONVOCATORIA: "ADQUISICIÓN DE UNIFORMES DE VERANO E INVIERNO 2023, PARA EL PERSONAL MASCULINO Y FEMENINO, CONTRATADO A PLAZO INDETERMINADO Y SUPLENCIA DE LA ZONA REGISTRAL N°V-SEDE TRUJILLO" – BASES INTEGRADAS.

BASES INTEGRADAS DE ADJUDICACIÓN SIMPLIFICADA PARA LA CONTRATACIÓN DE BIENES

Aprobado mediante Directiva N° 001-2019-OSCE/CD



SUB DIRECCIÓN DE NORMATIVIDAD – DIRECCIÓN TÉCNICO NORMATIVA
ORGANISMO SUPERVISOR DE LAS CONTRATACIONES DEL ESTADO - OSCE

SIMBOLOGÍA UTILIZADA:

N°	Símbolo	Descripción
1	[ABC] / [.....]	La información solicitada dentro de los corchetes sombreados debe ser completada por la Entidad durante la elaboración de las bases.
2	[ABC] / [.....]	Es una indicación, o información que deberá ser completada por la Entidad con posterioridad al otorgamiento de la buena pro para el caso específico de la elaboración de la PROFORMA DEL CONTRATO; o por los proveedores, en el caso de los ANEXOS de la oferta.
3	<div>Importante</div> <ul style="list-style-type: none"> • Abc 	Se refiere a consideraciones importantes a tener en cuenta por el órgano encargado de las contrataciones o comité de selección, según corresponda y por los proveedores.
4	<div>Advertencia</div> <ul style="list-style-type: none"> • Abc 	Se refiere a advertencias a tener en cuenta por el órgano encargado de las contrataciones o comité de selección, según corresponda y por los proveedores.
5	<div>Importante para la Entidad</div> <ul style="list-style-type: none"> • Xyz 	Se refiere a consideraciones importantes a tener en cuenta por el órgano encargado de las contrataciones o comité de selección, según corresponda, y deben ser eliminadas una vez culminada la elaboración de las bases.

CARACTERÍSTICAS DEL DOCUMENTO:

Las bases estándar deben ser elaboradas en formato WORD, y deben tener las siguientes características:

N°	Características	Parámetros
1	Márgenes	Superior : 2.5 cm Inferior: 2.5 cm Izquierda: 2.5 cm Derecha: 2.5 cm
2	Fuente	Arial
3	Estilo de Fuente	Normal: Para el contenido en general Cursiva: Para el encabezado y pie de página Para las Consideraciones importantes (Ítem 3 del cuadro anterior)
4	Color de Fuente	Automático: Para el contenido en general Azul : Para las Consideraciones importantes (Ítem 3 del cuadro anterior)
5	Tamaño de Letra	16 : Para las dos primeras hojas de las Secciones General y Específica 11 : Para el nombre de los Capítulos. 10 : Para el cuerpo del documento en general 9 : Para el encabezado y pie de página Para el contenido de los cuadros, pudiendo variar, según la necesidad 8 : Para las Notas al pie
6	Alineación	Justificada: Para el contenido en general y notas al pie. Centrada : Para la primera página, los títulos de las Secciones y nombres de los Capítulos)
7	Interlineado	Sencillo
8	Espaciado	Anterior : 0 Posterior : 0
9	Subrayado	Para los nombres de las Secciones y para resaltar o hacer hincapié en algún concepto

INSTRUCCIONES DE USO:

- Una vez registrada la información solicitada dentro de los corchetes sombreados en gris, el texto deberá quedar en letra tamaño 10, con estilo normal, sin formato de negrita y sin sombrear.
- La nota **IMPORTANTE** no puede ser modificada ni eliminada en la Sección General. En el caso de la Sección Específica debe seguirse la instrucción que se indica en dicha nota.

BASES INTEGRADAS DE ADJUDICACIÓN SIMPLIFICADA PARA LA CONTRATACIÓN DE BIENES

ADJUDICACIÓN SIMPLIFICADA N°006-2023-ZRN°V-ST

PRIMERA CONVOCATORIA

CONTRATACIÓN DE BIENES

9/11/23
af
“ADQUISICIÓN DE UNIFORMES DE VERANO E INVIERNO 2023,
PARA EL PERSONAL MASCULINO Y FEMENINO CONTRATADO A
PLAZO INDETERMINADO Y SUPLENCIA DE LA ZONA REGISTRAL
N°V-SEDE TRUJILLO”

DEBER DE COLABORACIÓN

La Entidad y todo proveedor que se someta a las presentes Bases, sea como participante, postor y/o contratista, deben conducir su actuación conforme a los principios previstos en la Ley de Contrataciones del Estado.

En este contexto, se encuentran obligados a prestar su colaboración al OSCE y a la Secretaría Técnica de la Comisión de Defensa de la Libre Competencia del INDECOPI, en todo momento según corresponda a sus competencias, a fin de comunicar presuntos casos de fraude, colusión y corrupción por parte de los funcionarios y servidores de la Entidad, así como los proveedores y demás actores que participan en el proceso de contratación.

De igual forma, deben poner en conocimiento del OSCE y a la Secretaría Técnica de la Comisión de Defensa de la Libre Competencia del INDECOPI los indicios de conductas anticompetitivas que se presenten durante el proceso de contratación, en los términos del Decreto Legislativo N° 1034, "Ley de Represión de Conductas Anticompetitivas", o norma que la sustituya, así como las demás normas de la materia.

La Entidad y todo proveedor que se someta a las presentes Bases, sea como participante, postor y/o contratista del proceso de contratación deben permitir al OSCE o a la Secretaría Técnica de la Comisión de Defensa de la Libre Competencia del INDECOPI el acceso a la información referida a las contrataciones del Estado que sea requerida, prestar testimonio o absolución de posiciones que se requieran, entre otras formas de colaboración.

SECCIÓN GENERAL

DISPOSICIONES COMUNES DEL PROCEDIMIENTO DE SELECCIÓN

(ESTA SECCIÓN NO DEBE SER MODIFICADA EN NINGÚN EXTREMO, BAJO SANCIÓN DE NULIDAD)

CAPÍTULO I ETAPAS DEL PROCEDIMIENTO DE SELECCIÓN

1.1. REFERENCIAS

Cuando en el presente documento se mencione la palabra Ley, se entiende que se está haciendo referencia a la Ley N° 30225, Ley de Contrataciones del Estado, y cuando se mencione la palabra Reglamento, se entiende que se está haciendo referencia al Reglamento de la Ley de Contrataciones del Estado aprobado por Decreto Supremo N° 344-2018-EF.

Las referidas normas incluyen sus respectivas modificaciones, de ser el caso.

1.2. CONVOCATORIA

Se realiza a través de su publicación en el SEACE de conformidad con lo señalado en el artículo 54 del Reglamento, en la fecha señalada en el calendario del procedimiento de selección, debiendo adjuntar las bases y resumen ejecutivo.

1.3. REGISTRO DE PARTICIPANTES

El registro de participantes se realiza conforme al artículo 55 del Reglamento. En el caso de un consorcio, basta que se registre uno (1) de sus integrantes.

Importante

- Para registrarse como participante en un procedimiento de selección convocado por las Entidades del Estado Peruano, es necesario que los proveedores cuenten con inscripción vigente y estar habilitados ante el Registro Nacional de Proveedores (RNP) que administra el Organismo Supervisor de las Contrataciones del Estado (OSCE). Para obtener mayor información, se puede ingresar a la siguiente dirección electrónica: www.rnp.gob.pe.
- Los proveedores que deseen registrar su participación deben ingresar al SEACE utilizando su Certificado SEACE (usuario y contraseña). Asimismo, deben observar las instrucciones señaladas en el documento de orientación "Guía para el registro de participantes electrónico" publicado en <https://www2.seace.gob.pe/>.
- En caso los proveedores no cuenten con inscripción vigente en el RNP y/o se encuentren inhabilitados o suspendidos para ser participantes, postores y/o contratistas el SEACE restringirá su registro, quedando a potestad de estos intentar nuevamente registrar su participación en el procedimiento de selección en cualquier otro momento, dentro del plazo establecido para dicha etapa, siempre que haya obtenido la vigencia de su inscripción o quedado sin efecto la sanción que le impuso el Tribunal de Contrataciones del Estado.

1.4. FORMULACIÓN DE CONSULTAS Y OBSERVACIONES A LAS BASES

La formulación de consultas y observaciones a las bases se efectúa de conformidad con lo establecido en los numerales 72.1 y 72.2 del artículo 72 del Reglamento, así como el literal a) del artículo 89 del Reglamento.

Importante

No pueden formularse consultas ni observaciones respecto del contenido de una ficha de homologación aprobada. Las consultas y observaciones que se formulen sobre el particular, se tienen como no presentadas.

1.5. ABSOLUCIÓN DE CONSULTAS, OBSERVACIONES E INTEGRACIÓN DE BASES

La absolución de consultas, observaciones e integración de las bases se realizan conforme a las disposiciones previstas en el numeral 72.4 del artículo 72 del Reglamento y el literal a) del artículo 89 del Reglamento.

Importante

- No se absolverán consultas y observaciones a las bases que se presenten en forma física.
- Cuando exista divergencia entre lo indicado en el pliego de absolución de consultas y observaciones y la integración de bases, prevalece lo absuelto en el referido pliego; sin perjuicio, del deslinde de responsabilidades correspondiente.

1.6. FORMA DE PRESENTACIÓN DE OFERTAS

Las ofertas se presentan conforme lo establecido en el artículo 59 y en el artículo 90 del Reglamento.

Las declaraciones juradas, formatos o formularios previstos en las bases que conforman la oferta deben estar debidamente firmados por el postor (firma manuscrita o digital, según la Ley N° 27269, Ley de Firmas y Certificados Digitales¹). Los demás documentos deben ser visados por el postor. En el caso de persona jurídica, por su representante legal, apoderado o mandatario designado para dicho fin y, en el caso de persona natural, por este o su apoderado. No se acepta el pegado de la imagen de una firma o visto. Las ofertas se presentan foliadas.

Importante

- Los formularios electrónicos que se encuentran en el SEACE y que los proveedores deben llenar para presentar sus ofertas, tienen carácter de declaración jurada.
- En caso la información contenida en los documentos escaneados que conforman la oferta no coincida con lo declarado a través del SEACE, prevalece la información declarada en los documentos escaneados.
- No se tomarán en cuenta las ofertas que se presenten en físico a la Entidad.

1.7. PRESENTACIÓN Y APERTURA DE OFERTAS

El participante presentará su oferta de manera electrónica a través del SEACE, desde las 00:01 horas hasta las 23:59 horas del día establecido para el efecto en el cronograma del procedimiento; adjuntando el archivo digitalizado que contenga los documentos que conforman la oferta de acuerdo a lo requerido en las bases.

El participante debe verificar antes de su envío, bajo su responsabilidad, que el archivo pueda ser descargado y su contenido sea legible.

Importante

Los integrantes de un consorcio no pueden presentar ofertas individuales ni conformar más de un consorcio en un procedimiento de selección, o en un determinado ítem cuando se trate de procedimientos de selección según relación de ítems.

En la apertura electrónica de la oferta, el órgano encargado de las contrataciones o el comité de selección, según corresponda, verifica la presentación de lo exigido en la sección específica de las bases de conformidad

¹ Para mayor información sobre la normativa de firmas y certificados digitales ingresar a: <https://www.indecopi.gob.pe/web/firmas-digitales/firmar-y-certificados-digitales>

con el numeral 73.2 del artículo 73 del Reglamento y determina si las ofertas responden a las características y/o requisitos funcionales y condiciones de las Especificaciones Técnicas, detallados en la sección específica de las bases. De no cumplir con lo requerido, la oferta se considera no admitida.

1.8. EVALUACIÓN DE LAS OFERTAS

La evaluación de las ofertas se realiza conforme a lo establecido en el numeral 74.1 y el literal a) del numeral 74.2 del artículo 74 del Reglamento.

En el supuesto de que dos (2) o más ofertas empaten, la determinación del orden de prelación de las ofertas empatadas se efectúa siguiendo estrictamente el orden establecido en el numeral 91.1 del artículo 91 del Reglamento.

El desempate mediante sorteo se realiza de manera electrónica a través del SEACE.

1.9. CALIFICACIÓN DE OFERTAS

La calificación de las ofertas se realiza conforme a lo establecido en los numerales 75.1 y 75.2 del artículo 75 del Reglamento.

1.10. SUBSANACIÓN DE LAS OFERTAS

La subsanación de las ofertas se sujeta a lo establecido en el artículo 60 del Reglamento. El plazo que se otorgue para la subsanación no puede ser inferior a un (1) día hábil.

La solicitud de subsanación se realiza de manera electrónica a través del SEACE y será remitida al correo electrónico consignado por el postor al momento de realizar su inscripción en el RNP, siendo su responsabilidad el permanente seguimiento de las notificaciones a dicho correo. La notificación de la solicitud se entiende efectuada el día de su envío al correo electrónico.

La presentación de las subsanaciones se realiza a través del SEACE. No se tomará en cuenta la subsanación que se presente en físico a la Entidad.

1.11. RECHAZO DE LAS OFERTAS

Previo al otorgamiento de la buena pro, el órgano encargado de las contrataciones o el comité de selección, según corresponda, revisa las ofertas económicas que cumplen los requisitos de calificación, de conformidad con lo establecido para el rechazo de ofertas, previsto en el artículo 68 del Reglamento, de ser el caso.

De rechazarse alguna de las ofertas calificadas, el órgano encargado de las contrataciones o el comité de selección, según corresponda, revisa el cumplimiento de los requisitos de calificación de los postores que siguen en el orden de prelación, en caso las hubiere.

1.12. OTORGAMIENTO DE LA BUENA PRO

Definida la oferta ganadora, el órgano encargado de las contrataciones o el comité de selección, según corresponda, otorga la buena pro mediante su publicación en el SEACE, incluyendo el cuadro comparativo y las actas debidamente motivadas de los resultados de la admisión, no admisión, evaluación, calificación, descalificación, rechazo y el otorgamiento de la buena pro.

1.13. CONSENTIMIENTO DE LA BUENA PRO

Cuando se hayan presentado dos (2) o más ofertas, el consentimiento de la buena pro se produce a los cinco (5) días hábiles siguientes de la notificación de su otorgamiento, sin que los postores hayan ejercido el derecho de interponer el recurso de apelación.

En caso que se haya presentado una sola oferta, el consentimiento de la buena pro se produce el mismo día de la notificación de su otorgamiento.

El consentimiento del otorgamiento de la buena pro se publica en el SEACE al día hábil siguiente de producido.

Importante

Una vez consentido el otorgamiento de la buena pro, el órgano encargado de las contrataciones o el órgano de la Entidad al que se haya asignado tal función realiza la verificación de la oferta presentada por el postor ganador de la buena pro conforme lo establecido en el numeral 64.6 del artículo 64 del Reglamento.

[Handwritten signatures]

CAPÍTULO II

SOLUCIÓN DE CONTROVERSIAS DURANTE EL PROCEDIMIENTO DE SELECCIÓN

2.1. RECURSO DE APELACIÓN

A través del recurso de apelación se pueden impugnar los actos dictados durante el desarrollo del procedimiento de selección hasta antes del perfeccionamiento del contrato.

El recurso de apelación se presenta ante la Entidad convocante, y es conocido y resuelto por su Titular, cuando el valor estimado sea igual o menor a cincuenta (50) UIT. Cuando el valor estimado sea mayor a dicho monto, el recurso de apelación se presenta ante y es resuelto por el Tribunal de Contrataciones del Estado.

En los procedimientos de selección según relación de ítems, el valor estimado total del procedimiento determina ante quién se presenta el recurso de apelación.

Los actos que declaren la nulidad de oficio, la cancelación del procedimiento de selección y otros actos emitidos por el Titular de la Entidad que afecten la continuidad de este, se impugnan ante el Tribunal de Contrataciones del Estado.

Importante

- Una vez otorgada la buena pro, el órgano encargado de las contrataciones o el comité de selección, según corresponda, está en la obligación de permitir el acceso de los participantes y postores al expediente de contratación, salvo la información calificada como secreta, confidencial o reservada por la normativa de la materia, a más tardar dentro del día siguiente de haberse solicitado por escrito.

Luego de otorgada la buena pro no se da a conocer las ofertas cuyos requisitos de calificación no fueron analizados y revisados por el órgano encargado de las contrataciones o el comité de selección, según corresponda.

- A efectos de recoger la información de su interés, los postores pueden valerse de distintos medios, tales como: (i) la lectura y/o toma de apuntes, (ii) la captura y almacenamiento de imágenes, e incluso (iii) pueden solicitar copia de la documentación obrante en el expediente, siendo que, en este último caso, la Entidad deberá entregar dicha documentación en el menor tiempo posible, previo pago por tal concepto.
- El recurso de apelación se presenta ante la Mesa de Partes del Tribunal o ante las oficinas desconcentradas del OSCE, o en la Unidad de Trámite Documentario de la Entidad, según corresponda.

2.2. PLAZOS DE INTERPOSICIÓN DEL RECURSO DE APELACIÓN

La apelación contra el otorgamiento de la buena pro o contra los actos dictados con anterioridad a ella se interpone dentro de los cinco (5) días hábiles siguientes de haberse notificado el otorgamiento de la buena pro.

La apelación contra los actos dictados con posterioridad al otorgamiento de la buena pro, contra la declaración de nulidad, cancelación y declaratoria de desierto del procedimiento, se interpone dentro de los cinco (5) días hábiles siguientes de haberse tomado conocimiento del acto que se desea impugnar.

CAPÍTULO III DEL CONTRATO

3.1. PERFECCIONAMIENTO DEL CONTRATO

Los plazos y el procedimiento para perfeccionar el contrato se realiza conforme a lo indicado en el artículo 141 del Reglamento.

El contrato se perfecciona con la suscripción del documento que lo contiene, salvo en los contratos cuyo monto del valor estimado no supere los doscientos mil Soles (S/ 200,000.00), en los que se puede perfeccionar con la recepción de la orden de compra, conforme a lo previsto en la sección específica de las bases.

En el caso de procedimientos de selección por relación de ítems, se puede perfeccionar el contrato con la suscripción del documento o con la recepción de una orden de compra, cuando el valor estimado del ítem corresponda al parámetro establecido en el párrafo anterior.

Importante

El órgano encargado de las contrataciones o el comité de selección, según corresponda, debe consignar en la sección específica de las bases la forma en que se perfeccionará el contrato, sea con la suscripción del contrato o la recepción de la orden de compra. En caso la Entidad perfeccione el contrato con la recepción de la orden de compra no debe incluir la proforma del contrato establecida en el Capítulo V de la sección específica de las bases.

Para perfeccionar el contrato, el postor ganador de la buena pro debe presentar los documentos señalados en el artículo 139 del Reglamento y los previstos en la sección específica de las bases.

3.2. GARANTÍAS

Las garantías que deben otorgar los postores y/o contratistas, según corresponda, son las de fiel cumplimiento del contrato y por los adelantos.

3.2.1. GARANTÍA DE FIEL CUMPLIMIENTO

Como requisito indispensable para perfeccionar el contrato, el postor ganador debe entregar a la Entidad la garantía de fiel cumplimiento del mismo por una suma equivalente al diez por ciento (10%) del monto del contrato original. Esta se mantiene vigente hasta la conformidad de la recepción de la prestación a cargo del contratista.

3.2.2. GARANTÍA DE FIEL CUMPLIMIENTO POR PRESTACIONES ACCESORIAS

En las contrataciones que conllevan la ejecución de prestaciones accesorias, tales como mantenimiento, reparación o actividades afines, se otorga una garantía adicional por una suma equivalente al diez por ciento (10%) del monto del contrato de la prestación accesorio, la misma que debe ser renovada periódicamente hasta el cumplimiento total de las obligaciones garantizadas.

Importante

En los contratos cuyos montos sean iguales o menores a doscientos mil Soles (S/ 200,000.00), no corresponde presentar garantía de fiel cumplimiento de contrato ni garantía de fiel cumplimiento por prestaciones accesorias. Dicha excepción también aplica a los contratos derivados de procedimientos de selección por relación de ítems, cuando el monto del ítem adjudicado o la sumatoria de los montos de los ítems adjudicados no superen el monto señalado anteriormente, conforme a lo dispuesto en el literal a) del artículo 152 del Reglamento.

3.2.3. GARANTÍA POR ADELANTO

En caso se haya previsto en la sección específica de las bases la entrega de adelantos, el contratista debe presentar una garantía emitida por idéntico monto conforme a lo estipulado en el artículo 153 del Reglamento.

3.3. REQUISITOS DE LAS GARANTÍAS

Las garantías que se presenten deben ser incondicionales, solidarias, irrevocables y de realización automática en el país, al solo requerimiento de la Entidad. Asimismo, deben ser emitidas por empresas que se encuentren bajo la supervisión directa de la Superintendencia de Banca, Seguros y Administradoras Privadas de Fondos de Pensiones y que cuenten con clasificación de riesgo B o superior. Asimismo, deben estar autorizadas para emitir garantías; o estar consideradas en la última lista de bancos extranjeros de primera categoría que periódicamente publica el Banco Central de Reserva del Perú.

Importante

Corresponde a la Entidad verificar que las garantías presentadas por el postor ganador de la buena pro y/o contratista cumplan con los requisitos y condiciones necesarios para su aceptación y eventual ejecución, sin perjuicio de la determinación de las responsabilidades funcionales que correspondan.

Advertencia

Los funcionarios de las Entidades no deben aceptar garantías emitidas bajo condiciones distintas a las establecidas en el presente numeral, debiendo tener en cuenta lo siguiente:

- 1. La clasificadora de riesgo que asigna la clasificación a la empresa que emite la garantía debe encontrarse listada en el portal web de la SBS (<http://www.sbs.gob.pe/sistema-financiero/clasificadoras-de-riesgo>).*
- 2. Se debe identificar en la página web de la clasificadora de riesgo respectiva, cuál es la clasificación vigente de la empresa que emite la garantía, considerando la vigencia a la fecha de emisión de la garantía.*
- 3. Para fines de lo establecido en el artículo 148 del Reglamento, la clasificación de riesgo B, incluye las clasificaciones B+ y B.*
- 4. Si la empresa que otorga la garantía cuenta con más de una clasificación de riesgo emitida por distintas empresas listadas en el portal web de la SBS, bastará que en una de ellas cumpla con la clasificación mínima establecida en el Reglamento.*

En caso exista alguna duda sobre la clasificación de riesgo asignada a la empresa emisora de la garantía, se deberá consultar a la clasificadora de riesgos respectiva.

De otro lado, además de cumplir con el requisito referido a la clasificación de riesgo, a efectos de verificar si la empresa emisora se encuentra autorizada por la SBS para emitir garantías,

Advertencia

debe revisarse el portal web de dicha Entidad (<http://www.sbs.gob.pe/sistema-financiero/relacion-de-empresas-que-se-encuentran-autorizadas-a-emitir-cartas-fianza>).

Los funcionarios competentes deben verificar la autenticidad de la garantía a través de los mecanismos establecidos (consulta web, teléfono u otros) por la empresa emisora.

3.4. EJECUCIÓN DE GARANTÍAS

La Entidad puede solicitar la ejecución de las garantías conforme a los supuestos contemplados en el artículo 155 del Reglamento.

3.5. ADELANTOS

La Entidad puede entregar adelantos directos al contratista, los que en ningún caso exceden en conjunto del treinta por ciento (30%) del monto del contrato original, siempre que ello haya sido previsto en la sección específica de las bases.

3.6. PENALIDADES

3.6.1. PENALIDAD POR MORA EN LA EJECUCIÓN DE LA PRESTACIÓN

En caso de retraso injustificado del contratista en la ejecución de las prestaciones objeto del contrato, la Entidad le aplica automáticamente una penalidad por mora por cada día de atraso, de conformidad con el artículo 162 del Reglamento.

3.6.2. OTRAS PENALIDADES

La Entidad puede establecer penalidades distintas a la mencionada en el numeral precedente, según lo previsto en el artículo 163 del Reglamento y lo indicado en la sección específica de las bases.

Estos dos tipos de penalidades se calculan en forma independiente y pueden alcanzar cada una un monto máximo equivalente al diez por ciento (10%) del monto del contrato vigente, o de ser el caso, del ítem que debió ejecutarse.

3.7. INCUMPLIMIENTO DEL CONTRATO

Las causales para la resolución del contrato, serán aplicadas de conformidad con el artículo 36 de la Ley y 164 del Reglamento.

3.8. PAGOS

El pago se realiza después de ejecutada la respectiva prestación, pudiendo contemplarse pagos a cuenta, según la forma establecida en la sección específica de las bases o en el contrato.

La Entidad paga las contraprestaciones pactadas a favor del contratista dentro de los diez (10) días calendario siguientes de otorgada la conformidad de los bienes, siempre que se verifiquen las condiciones establecidas en el contrato para ello, bajo responsabilidad del funcionario competente.

La conformidad se emite en un plazo máximo de siete (7) días de producida la recepción salvo que se requiera efectuar pruebas que permitan verificar el cumplimiento de la obligación, en cuyo caso la conformidad se emite en un plazo máximo de quince (15) días, bajo responsabilidad del funcionario que debe emitir la conformidad.

En el caso que se haya suscrito contrato con un consorcio, el pago se realizará de acuerdo a lo que se indique

en el contrato de consorcio.

Advertencia

En caso de retraso en los pagos a cuenta o pago final por parte de la Entidad, salvo que se deba a caso fortuito o fuerza mayor, esta reconoce al contratista los intereses legales correspondientes, de conformidad con el artículo 39 de la Ley y 171 del Reglamento, debiendo repetir contra los responsables de la demora injustificada.

3.9. DISPOSICIONES FINALES

Todos los demás aspectos del presente procedimiento no contemplados en las bases se regirán supletoriamente por la Ley y su Reglamento, así como por las disposiciones legales vigentes.

[Handwritten signature]

SECCIÓN ESPECÍFICA

CONDICIONES ESPECIALES DEL PROCEDIMIENTO DE SELECCIÓN

(EN ESTA SECCIÓN LA ENTIDAD DEBERÁ COMPLETAR LA INFORMACIÓN EXIGIDA, DE ACUERDO A LAS INSTRUCCIONES INDICADAS)

R
P
P

CAPÍTULO I GENERALIDADES

1.1. ENTIDAD CONVOCANTE

Nombre : ZONA REGISTRAL N°V – SEDE TRUJILLO
 RUC N° : 20176360497
 Domicilio legal : Av. Larco 1212. Urb. Los Pinos. Trujillo
 Teléfono: : 044 - 284112
 Correo electrónico: : dvalverde_truji@sunarp.gob.pe

1.2. OBJETO DE LA CONVOCATORIA

El presente procedimiento de selección tiene por objeto la contratación para la "ADQUISICIÓN DE UNIFORMES DE VERANO E INVIERNO 2023, PARA EL PERSONAL MASCULINO Y FEMENINO CONTRATADO A PLAZO INDETERMINADO Y SUPLENCIA DE LA ZONA REGISTRAL N°V-SEDE TRUJILLO"

ITEM	DESCRIPCIÓN DE LA ADQUISICIÓN	CANTIDAD	UNI. MED.	ESPECIFICACIONES TÉCNICAS
1	Uniforme de Damas - verano 2023, comprende: 1 Saco 1 Pantalón 1 falda 1 blusa (modelo 1) 1 blusa (modelo 2)	47	Juego	Las especificaciones técnicas se detallan en el contenido del ITEM 1 Especificaciones Técnicas de la tela del Uniforme de Verano para Damas 2023
2	Uniforme de caballeros – Verano 2023, comprende: 1 Saco 2 camisas 2 pantalones 1 corbata	59	Juego	Las especificaciones técnicas se detallan en el contenido del ITEM 2 Especificaciones Técnicas de la tela del Uniforme de Verano para Caballeros 2023
3	Uniforme de Damas - invierno 2023, comprende: 1 Sacón 1 Chaleco 1 pantalón (se presenta dos modelos el trabajador elija uno) 1 blusa (modelo 1) 1 blusa (modelo 2) 1 falda (se presenta dos modelos el trabajador elegirá uno) 1 Chompa (se presenta dos modelos el trabajador elija uno)	47	Juego	Las especificaciones técnicas se detallan en el contenido del ITEM 1 Especificaciones Técnicas de la tela del Uniforme de Invierno para Damas 2023
4 ²	Uniforme de Caballeros - invierno 2023, comprende: 1 Saco 2 pantalones (se presenta dos modelos el trabajador elija uno) 2 camisas 1 corbatas	58	Juego	Las especificaciones técnicas se detallan en el contenido del ITEM 1 Especificaciones Técnicas de la tela del Uniforme de Invierno para Caballeros 2023

² En atención a la Consulta del Pliego de Absolución de Consultas y/u Observaciones N°1, realizada por el participante QUESQUEN ABANTO WALTER ANTONIO, el área usuaria aclara que, si son dos (2) pantalones los requeridos en el ítem 4. Asimismo, se aclara que lo que está descrito entre paréntesis, significa que, se presentarán dos (2) modelos, quedando al final un (1) modelo a elección del trabajador, que puede ser el modelo 1 y/o modelo 2, para la confección de los dos (2) pantalones.

	1 pullover			
--	------------	--	--	--

1.3. EXPEDIENTE DE CONTRATACIÓN

El expediente de contratación fue aprobado mediante Formato N°012-2023-SUNARP/ZRV/UA el 23 de agosto de 2023.

1.4. FUENTE DE FINANCIAMIENTO

Recursos Ordinarios.

Importante

La fuente de financiamiento debe corresponder a aquella prevista en la Ley de Equilibrio Financiero del Presupuesto del Sector Público del año fiscal en el cual se convoca el procedimiento de selección.

1.5. SISTEMA DE CONTRATACIÓN

El presente procedimiento se rige por el sistema A SUMA ALZADA, de acuerdo con lo establecido en el expediente de contratación respectivo.

1.6. MODALIDAD DE EJECUCIÓN

No corresponde.

1.7. DISTRIBUCIÓN DE LA BUENA PRO

No corresponde.

1.8. ALCANCES DEL REQUERIMIENTO

El alcance de la prestación está definido en el Capítulo III de la presente sección de las bases.

1.9. PLAZO DE ENTREGA ³

³ En atención a la Consulta del Pliego de Absolución de Consultas y/u Observaciones N°13, realizada por el participante CORPORACION CRIMOC SOCIEDAD ANONIMA CERRADA - CORPORACION CRIMOC S.A.C., el área usuaria precisa que, las ampliaciones de plazo, procederán siempre y cuando ocurra los casos establecidos en el Art. 158, que señala el Reglamento de Contrataciones con el Estado aprobado por D.S. 344-2018-EF y modificatorias:

Artículo 158. Ampliación del plazo contractual

158.1. Procede la ampliación del plazo en los siguientes casos: a) Cuando se aprueba el adicional, siempre y cuando afecte el plazo. En este caso, el contratista amplía el plazo de las garantías que hubiere otorgado. b) Por atrasos y/o paralizaciones no imputables al contratista.

158.2. El contratista solicita la ampliación dentro de los siete (7) días hábiles siguientes a la notificación de la aprobación del adicional o de finalizado el hecho generador del atraso o paralización.

158.3. La Entidad resuelve dicha solicitud y notifica, a través del SEACE, su decisión al contratista en el plazo de diez (10) días hábiles, computado desde el día siguiente de su presentación. De no existir pronunciamiento expreso, se tiene por aprobada la solicitud del contratista, bajo responsabilidad del Titular de la Entidad."

158.4. En virtud de la ampliación otorgada, la Entidad amplía el plazo de los contratos directamente vinculados al contrato principal.

158.5. Las ampliaciones de plazo en contratos de bienes o para la prestación de servicios en general y consultoría en general dan lugar al pago de los gastos generales debidamente acreditados. En el caso de la consultoría de obras, se paga al contratista según la tarifa contratada cuando se haya establecido dicho sistema de contratación o, en su defecto, se paga el gasto general y el costo directo, este último debidamente acreditado, además de la utilidad.

Los bienes materia de la presente convocatoria se entregarán en el plazo de treinta (30) días calendarios, computables a partir del día siguiente de la suscripción del contrato, en concordancia con lo establecido en el expediente de contratación.

1.10. COSTO DE REPRODUCCIÓN Y ENTREGA DE BASES

Los participantes registrados tienen el derecho de recabar un ejemplar de las bases, para cuyo efecto deben cancelar la suma de Cinco y 00/100 soles (S/. 5.00 soles) en la Caja de la Entidad del Área Funcional de Tesorería de la Zona Registral N°V Sede Trujillo.

Importante

El costo de entrega de un ejemplar de las bases no puede exceder el costo de su reproducción.

1.11. BASE LEGAL

- Ley N°30225, Ley de Contrataciones del Estado y su Reglamento.
- Ley N°31638, Ley de Presupuesto del Sector Público para el Año Fiscal 2023.
- Ley N°31639, Ley de Equilibrio Financiero del Presupuesto del Sector Público del año fiscal 2023.
- Ley N° 27806, Ley de Transparencia y Acceso a la Información Pública.
- Ley N° 27444, Ley del Procedimiento Administrativo.
- Código Civil.
- Decreto Supremo N°004-2019-JUS, Decreto Supremo que aprueba el Texto Único Ordenado de la Ley N° 27444, Ley del Procedimiento Administrativo.
- Directivas, pronunciamientos y opiniones del OSCE.

Las referidas normas incluyen sus respectivas modificaciones, de ser el caso.

[Handwritten signature]
[Handwritten initials]
[Handwritten mark]

158.6. Cualquier controversia relacionada con la ampliación del plazo puede ser sometida a conciliación y/o arbitraje dentro de los treinta (30) días hábiles posteriores a la notificación de esta decisión.

CAPÍTULO II DEL PROCEDIMIENTO DE SELECCIÓN

2.1. CALENDARIO DEL PROCEDIMIENTO DE SELECCIÓN

Según el cronograma de la ficha de selección de la convocatoria publicada en el SEACE.

Importante

De conformidad con la vigesimosegunda Disposición Complementaria Final del Reglamento, en caso la Entidad (Ministerios y sus organismos públicos, programas o proyectos adscritos) haya difundido el requerimiento a través del SEACE siguiendo el procedimiento establecido en dicha disposición, no procede formular consultas u observaciones al requerimiento.

2.2. CONTENIDO DE LAS OFERTAS

La oferta contendrá, además de un índice de documentos⁴, la siguiente documentación:

2.2.1. Documentación de presentación obligatoria

2.2.1.1. Documentos para la admisión de la oferta

- a) Declaración jurada de datos del postor. **(Anexo N° 1)**
- b) Documento que acredite la representación de quien suscribe la oferta.

En caso de persona jurídica, copia del certificado de vigencia de poder del representante legal, apoderado o mandatario designado para tal efecto.

En caso de persona natural, copia del documento nacional de identidad o documento análogo, o del certificado de vigencia de poder otorgado por persona natural, del apoderado o mandatario, según corresponda.

En el caso de consorcios, este documento debe ser presentado por cada uno de los integrantes del consorcio que suscriba la promesa de consorcio, según corresponda.

Advertencia

De acuerdo con el artículo 4 del Decreto Legislativo N° 1246, las Entidades están prohibidas de exigir a los administrados o usuarios la información que puedan obtener directamente mediante la interoperabilidad a que se refieren los artículos 2 y 3 de dicho Decreto Legislativo. En esa medida, si la Entidad es usuaria de la Plataforma de Interoperabilidad del Estado – PIDE⁵ y siempre que el servicio web se encuentre activo en el Catálogo de Servicios de dicha plataforma, no corresponderá exigir el certificado de vigencia de poder y/o documento nacional de identidad.

- c) Declaración jurada de acuerdo con el literal b) del artículo 52 del Reglamento. **(Anexo N° 2)**
- d) Declaración jurada de cumplimiento de las Especificaciones Técnicas contenidas en el numeral 3.1 del Capítulo III de la presente sección. **(Anexo N° 3)**

⁴ La omisión del índice no determina la no admisión de la oferta.

⁵ Para mayor información de las Entidades usuarias y del Catálogo de Servicios de la Plataforma de Interoperabilidad del Estado – PIDE ingresar al siguiente enlace <https://www.gobiernodigital.gob.pe/interoperabilidad/>

- e) Declaración jurada de plazo de entrega. (**Anexo N° 4**)⁶
- f) Promesa de consorcio con firmas legalizadas, de ser el caso, en la que se consigne los integrantes, el representante común, el domicilio común y las obligaciones a las que se compromete cada uno de los integrantes del consorcio así como el porcentaje equivalente a dichas obligaciones. (**Anexo N° 5**)
- g) El precio de la oferta en SOLES. Adjuntar obligatoriamente el **Anexo N° 6**.

El precio total de la oferta y los subtotales que lo componen son expresados con dos (2) decimales. Los precios unitarios pueden ser expresados con más de dos (2) decimales.

Importante

El órgano encargado de las contrataciones o el comité de selección según corresponda, verifica la presentación de los documentos requeridos. De no cumplir con lo requerido, la oferta se considera no admitida.

2.2.1.2. Documentos para acreditar los requisitos de calificación

Incorporar en la oferta los documentos que acreditan los "**Requisitos de Calificación**" que se detallan en el numeral 3.2 del Capítulo III de la presente sección de las bases.

2.2.2. Documentación de presentación facultativa:

- a) En el caso de microempresas y pequeñas empresas integradas por personas con discapacidad, o en el caso de consorcios conformados en su totalidad por estas empresas, deben presentar la constancia o certificado con el cual acredite su inscripción en el Registro de Empresas Promocionales para Personas con Discapacidad⁷.
- b) Solicitud de bonificación del cinco por ciento (5%) por tener la condición de micro y pequeña empresa (**Anexo N° 10**).

Advertencia

El órgano encargado de las contrataciones o el comité de selección, según corresponda, no podrá exigir al postor la presentación de documentos que no hayan sido indicados en los acápites "Documentos para la admisión de la oferta", "Requisitos de calificación" y "Factores de evaluación".

2.3. PRESENTACIÓN DEL RECURSO DE APELACIÓN

El recurso de apelación se presenta ante la Unidad de Trámite Documentario de la Entidad.

En caso el participante o postor opte por presentar recurso de apelación y por otorgar la garantía mediante depósito en cuenta bancaria, se debe realizar el abono en:

N ° de Cuenta : 00-741143089
 Banco : Banco de la Nación
 N° CCI⁸ : 01874100074114308990

⁶ En caso de considerar como factor de evaluación la mejora del plazo de entrega, el plazo ofertado en dicho anexo servirá también para acreditar este factor.

⁷ Dicho documento se tendrá en consideración en caso de empate, conforme a lo previsto en el artículo 91 del Reglamento.

⁸ En caso de transferencia interbancaria.

2.4. REQUISITOS PARA PERFECCIONAR EL CONTRATO

El postor ganador de la buena pro debe presentar los siguientes documentos para perfeccionar el contrato:

- a) Garantía de fiel cumplimiento del contrato
- b) Garantía de fiel cumplimiento por prestaciones accesorias, de ser el caso.
- c) Contrato de consorcio con firmas legalizadas ante Notario de cada uno de los integrantes, de ser el caso.
- d) Código de cuenta interbancaria (CCI) o, en el caso de proveedores no domiciliados, el número de su cuenta bancaria y la entidad bancaria en el exterior.
- e) Copia de la vigencia del poder del representante legal de la empresa que acredite que cuenta con facultades para perfeccionar el contrato, cuando corresponda.
- f) Copia de DNI del postor en caso de persona natural, o de su representante legal en caso de persona jurídica.

Advertencia

De acuerdo con el artículo 4 del Decreto Legislativo N° 1246, las Entidades están prohibidas de exigir a los administrados o usuarios la información que puedan obtener directamente mediante la interoperabilidad a que se refieren los artículos 2 y 3 de dicho Decreto Legislativo. En esa medida, si la Entidad es usuaria de la Plataforma de Interoperabilidad del Estado – PIDE⁹ y siempre que el servicio web se encuentre activo en el Catálogo de Servicios de dicha plataforma, no corresponderá exigir los documentos previstos en los literales e) y f).

- g) Domicilio para efectos de la notificación durante la ejecución del contrato.
- h) Autorización de notificación de la decisión de la Entidad sobre la solicitud de ampliación de plazo mediante medios electrónicos de comunicación¹⁰ (**Anexo N° 11**).
- i) Detalle de los precios unitarios del precio ofertado¹¹.
- j) Constancias o certificados o cualquier otra documentación que de manera fehaciente demuestre la experiencia requerida de los dos (02) especialistas en confección de prendas de vestir como casacas, pantalones, camisas ya sean sastres o costureras, con un mínimo de 3 años de experiencia en el objeto de la contratación o en la confección de prendas similares.¹²

Importante

- *En caso que el postor ganador de la buena pro sea un consorcio, las garantías que presente este para el perfeccionamiento del contrato, así como durante la ejecución contractual, de ser el caso, además de cumplir con las condiciones establecidas en el artículo 33 de la Ley y en el artículo 148 del Reglamento, deben consignar expresamente el nombre completo o la denominación o razón social de los integrantes del consorcio, en calidad de garantizados, de lo contrario no podrán ser aceptadas por las Entidades. No se cumple el requisito antes*

⁹ Para mayor información de las Entidades usuarias y del Catálogo de Servicios de la Plataforma de Interoperabilidad del Estado – PIDE ingresar al siguiente enlace <https://www.gobiernodigital.gob.pe/interoperabilidad/>

¹⁰ En tanto se implemente la funcionalidad en el SEACE, de conformidad con la Primera Disposición Complementaria Transitoria del Decreto Supremo N° 234-2022-EF.

¹¹ Incluir solo en caso de la contratación bajo el sistema a suma alzada.

¹² En atención a la Consulta del Pliego de Absolución de Consultas y/u Observaciones N°3, realizada por el participante QUESQUEN ABANTO WALTER ANTONIO, el área usuaria precisa que, se hará la siguiente anotación e incorporación después del segundo párrafo del numeral 1.4.2., precisando que, la documentación solicitada para acreditar a los dos (2) especialistas en confección (...) será presentada para la firma de contrato, quedando el texto de la siguiente manera:

1.4.2. RECURSOS A SER PROVISTOS POR EL PROVEEDOR

(...)

Para el caso de la confección de las prendas de vestir, el proveedor deberá contar, mínimamente con dos (02) especialistas en confección de prendas de vestir como casacas, pantalones, camisas ya sean sastres o costureras, con un mínimo de 3 años de experiencia en el objeto de la contratación o en la confección de prendas similares. Para lo cual se acreditará con los siguientes documentos:

- Constancias o certificados o cualquier otra documentación que de manera fehaciente demuestre la experiencia requerida, que serán presentadas para la firma de contrato.

indicado si se consigna únicamente la denominación del consorcio, conforme lo dispuesto en la Directiva "Participación de Proveedores en Consorcio en las Contrataciones del Estado".

- En los contratos cuyos montos sean iguales o menores a doscientos mil Soles (S/ 200,000.00), no corresponde presentar garantía de fiel cumplimiento de contrato ni garantía de fiel cumplimiento por prestaciones accesorias. Dicha excepción también aplica a los contratos derivados de procedimientos de selección por relación de ítems, cuando el monto del ítem adjudicado o la sumatoria de los montos de los ítems adjudicados no supere el monto señalado anteriormente, conforme a lo dispuesto en el literal a) del artículo 152 del Reglamento.

Importante

- Corresponde a la Entidad verificar que las garantías presentadas por el postor ganador de la buena pro cumplan con los requisitos y condiciones necesarios para su aceptación y eventual ejecución, sin perjuicio de la determinación de las responsabilidades funcionales que correspondan.
- De conformidad con el Reglamento Consular del Perú aprobado mediante Decreto Supremo N° 076-2005-RE para que los documentos públicos y privados extendidos en el exterior tengan validez en el Perú, deben estar legalizados por los funcionarios consulares peruanos y refrendados por el Ministerio de Relaciones Exteriores del Perú, salvo que se trate de documentos públicos emitidos en países que formen parte del Convenio de la Apostilla, en cuyo caso bastará con que estos cuenten con la Apostilla de la Haya¹³.
- La Entidad no puede exigir documentación o información adicional a la consignada en el presente numeral para el perfeccionamiento del contrato.

2.5. PERFECCIONAMIENTO DEL CONTRATO

El contrato se perfecciona con la suscripción del documento que lo contiene. Para dicho efecto el postor ganador de la buena pro, dentro del plazo previsto en el artículo 141 del Reglamento, debe presentar la documentación requerida en Av. Larco 1212 – Trujillo, Oficina de Trámite Documentario dirigido a la Unidad de Asesoría Jurídica.

2.6. ADELANTOS

No corresponde.

2.7. FORMA DE PAGO

La Entidad realizará el pago de la contraprestación pactada a favor del contratista en ÚNICO PAGO.

El pago se efectuará una vez culminada la entrega de los bienes adquiridos, con la conformidad del Área Usuaría, previo informe del Especialista en Personal.

La Entidad debe pagar las contraprestaciones pactadas, a favor del Contratista, dentro de los diez (10) días calendarios siguientes a la conformidad de los servicios y la presentación de la documentación que a continuación se detalla, según el Artículo 171 DECRETO DE SUPREMO N°467168-2020-EF¹⁴.

¹³ Según lo previsto en la Opinión N° 009-2016/DTN.

¹⁴ En atención a la Consulta del Pliego de Absolución de Consultas y/u Observaciones N°7, realizada por el participante QUESQUEN ABANTO WALTER ANTONIO, el área usuaria precisa que, se acoge la consulta realizada por el participante en el extremo de la normativa que modificó el Reglamento de la Ley de Contrataciones del Estado, aprobado por DS N.º 344-2018-EF, quedando el texto del numeral 1.13 FORMA DE PAGO, de la siguiente manera:

Se suprimirá el siguiente texto:

1.13 FORMA DE PAGO

(...)

Para efectos del pago de las contraprestaciones ejecutadas por el contratista, la Entidad debe contar con la siguiente documentación:

- Recepción Factura
- Guía de remisión
- Póliza de Entrada de Almacén
- Conformidad de la prestación, previo informe del Especialista en Personal.
- Reporte consolidado de los arreglos efectuados, adjuntando los Comprobantes emitidos por cada arreglo.

Dicha documentación se debe presentar en la Unidad de Trámite Documentario, sito en Av. Larco 1212-Trujillo.

La Entidad debe pagar las contraprestaciones pactadas, a favor del Contratista, dentro de los diez (10) días calendarios siguientes a la conformidad de los servicios

y la presentación de la documentación que a continuación se detalla, según el Artículo 171 DECRETO DE SUPREMO N° 167-2020-EF: (...)

Procediendo a incorporarse lo siguiente:

1.13 FORMA DE PAGO

(...)

La Entidad debe pagar las contraprestaciones pactadas, a favor del Contratista, dentro de los diez (10) días calendarios siguientes a la conformidad de los servicios

y la presentación de la documentación que a continuación se detalla, según el Artículo 171 DECRETO DE SUPREMO N° 168-2020-EF: (...)

CAPÍTULO III REQUERIMIENTO

Importante

De conformidad con el numeral 29.8 del artículo 29 del Reglamento, el área usuaria es responsable de la adecuada formulación del requerimiento, debiendo asegurar la calidad técnica y reducir la necesidad de su reformulación por errores o deficiencias técnicas que repercutan en el proceso de contratación.

3.1. ESPECIFICACIONES TÉCNICAS

1. DENOMINACION DE LA CONTRATACIÓN

Adquisición de uniformes de verano e invierno 2023, para el personal masculino y femenino contratado a plazo indeterminado y suplencia de la Zona Registral N° V – Sede Trujillo.

2. FINALIDAD PÚBLICA

Proveer uniformes al personal masculino y femenino de plazo indeterminado y suplencia de la Zona Registral N° V – Sede Trujillo, como medio de identificación institucional para el ciudadano que accede a los servicios registrales.

3. ANTECEDENTES

Con el objeto de fortalecer la identidad de la institución, los representantes de la Gerencia General y Representantes de la Federación de trabajadores (FETRASINARP) de la SUNARP, firmaron el Acta de Laudo Arbitral del año 2006, en el cual se indica que la SUNARP se compromete a efectuar, anualmente, a favor de cada trabajador contratado a plazo indeterminado y suplencia, la adquisición de uniformes de verano e invierno.

4. OBJETIVOS DE LA CONTRATACIÓN

Adquirir uniformes para damas y caballeros, que permita proyectar al público interno que la SUNARP es una institución que busca innovar y transmitir la imagen al servicio del ciudadano y de sus servidores.

5. ALCANCES Y DESCRIPCIÓN DE LOS BIENES A CONTRATAR

Tanto el ganador de la Buena Pro (en adelante **El Contratista**) como la Zona Registral N° V Sede Trujillo (en adelante **La Entidad**) deberán cumplir, en los extremos pertinentes

El contratista deberá cumplir las condiciones y especificaciones técnicas, establecidas en el presente requerimiento.

5.1. DESCRIPCIÓN Y CANTIDAD DE LOS BIENES:

ITEM	DESCRIPCIÓN DE LA ADQUISICIÓN	CANTIDAD	ESPECIFICACIONES TÉCNICAS
1	Uniforme de Damas - verano 2023, comprende: 1 Saco 1 Pantalón 1 falda 1 blusa (modelo 1) 1 blusa (modelo 2)	47	Las especificaciones técnicas se detallan en el contenido del ITEM 1 Especificaciones Técnicas de la tela del Uniforme de Verano para Damas 2023
2	Uniforme de caballeros – Verano 2023, comprende: 1 Saco 2 camisas 2 pantalones 1 corbata	59	Las especificaciones técnicas se detallan en el contenido del ITEM 2 Especificaciones Técnicas de la tela del Uniforme de Verano para Caballeros 2023
3	Uniforme de Damas - invierno 2023, comprende: 1 Sacón 1 Chaleco 1 pantalón (se presenta dos modelos el trabajador eligirá uno) 1 blusa (modelo 1) 1 blusa (modelo 2) 1 falda (se presenta dos modelos el trabajador elegirá uno) 1 Chompa (se presenta dos modelos el trabajador eligirá uno)	47	Las especificaciones técnicas se detallan en el contenido del ITEM 1 Especificaciones Técnicas de la tela del Uniforme de Invierno para Damas 2023
4 ¹⁵	Uniforme de Caballeros - invierno 2023, comprende: 1 Saco 2 pantalones (se presenta dos modelos el trabajador eligirá uno) 2 camisas 1 corbatas 1 pullover	58	Las especificaciones técnicas se detallan en el contenido del ITEM 1 Especificaciones Técnicas de la tela del Uniforme de Invierno para Caballeros 2023

5.2 CARACTERÍSTICAS TÉCNICAS:

Las características técnicas se encuentran definidas en los ITEMS 1,2,3,4 del presente requerimiento, con las Especificaciones Técnicas que a continuación se detallan

¹⁵ En atención a la Consulta del Pliego de Absolución de Consultas y/u Observaciones N°1, realizada por el participante QUESQUEN ABANTO WALTER ANTONIO, el área usuaria aclara que, si son dos (2) pantalones los requeridos en el ítem 4. Asimismo, se aclara que lo que está descrito entre paréntesis, significa que, se presentarán dos (2) modelos, quedando al final un (1) modelo a elección del trabajador, que puede ser el modelo 1 y/o modelo 2, para la confección de los dos (2) pantalones.

ANEXO 1

ESPECIFICACIONES TÉCNICAS

UNIFORME

ANEXO – 1.1

ESPECIFICACIONES TÉCNICAS DE LOS TEJIDOS PARA EL UNIFORME DE VERANO DAMAS

**ESPECIFICACIÓN TÉCNICA TELA PARA: DAMAS
VERANO: ZONA CÁLIDA SACO - PANTALON – FALDA**

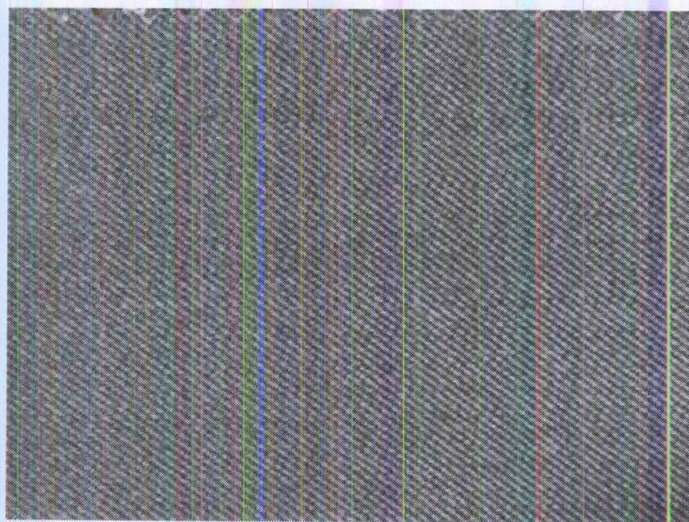

TIPO DE TEJIDO	:	PLANO DENIN
DESCRIPCION	:	DENIN COLOR AZULINO
COMPOSICION (ASTM D-629 parte 18.6.2)	:	51 % LANA, 22% POLIESTER , 27 % ALGODÓN
DISEÑO	:	PUNTINADO
COLOR	:	TONALIDADES LILA Y ROSA
PESO GRMS/LINIALES (ASTM D-3776)	:	404 +- 5%
PESO GRMS/M2 (ASTM D-3776)	:	264 +- 5%
ARMADURA	:	SARGA 3/1
TITULO DEL HILADO (ASTM-1059)	:	
Urdimbre	:	Nm 2/44+-5 %
Trama	:	Nm NE 50/2 +-5 %
DENSIDAD (N° DE HILOS/CMS) (ASTM D-3775)	:	
Urdimbre	:	37.00 +- 3 hilos
Trama	:	29.0 +- 3 hilos
ESTABILIDAD DIMENSIONAL (AATCC-135)	:	
Urdimbre	:	-1.5 % MAXIMO
Trama	:	-1.0 % MAXIMO
SOLIDEZ DE COLOR	:	
A LA LUZ (AATCC-16) escala de grises	:	4.0 MINIMO
AL SUDOR ACIDO (AATCC-15)	:	3.0 MINIMO
AL SUDOR ALCALINO (AATCC-15)	:	3.0 MINIMO
AL FROTE SECO /AATCC-8)	:	4.0 MINIMO
AL FROTE HUMEDO (AATCC-8)	:	4.0 MINIMO
AL LAVADO EN SECO (AATCC-132)	:	4.0 MINIMO
ACABADO	:	TREMOFIJADO - DECATIZADO

ESPECIFICACIONES TECNICAS TELA PARA BLUSA MODELO 1



TIPO DE TEJIDO	:	PLANO
DESCRIPCION	:	POLIALGODON CON DISEÑO A RAYAS
COMPOSICION	:	45 % ALGODÓN, 55% FILAMENTOS DEPOLIESTER
Urdimbre Trama	:	
COLOR	:	CELESTE CON BLANCO RAYAS
PESO GRMS/M2	:	99.0 +/- 5
PASADAS (X)	:	34 +/- 2
TECNOLOGIA	:	Brinda fresca y la naturalidad del algodón

ESPECIFICACIÓN TÉCNICA TELA PARA BLUSA MODELO 2

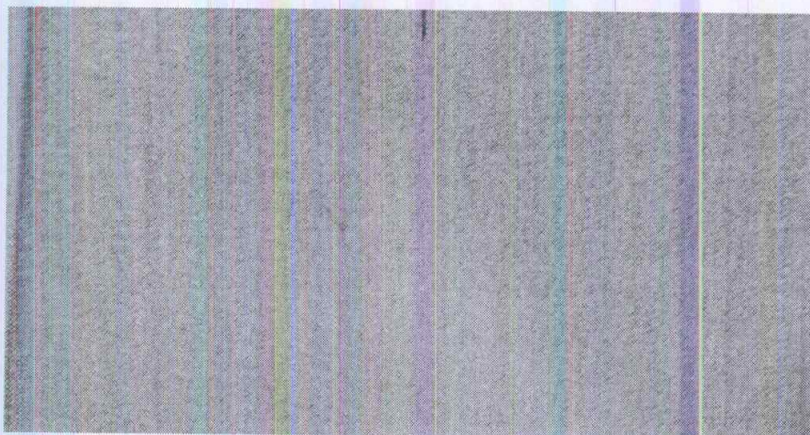

TIPO DE TEJIDO	:	PLANO
DESCRIPCION	:	POLIALGODON TIPO OXFORD
COMPOSICION	:	65 % ALGODÓN, 35% FILAMENTOS DE POLIESTER
Urdimbre Trama	:	
COLOR	:	PLOMO
BLOQUEO UVA (SECO)	:	98 % MINIMO
BLOQUEO UVB(SECO)	:	98 % MINIMO
FACTOR DE PROTECCION UPF(HUMEDO)	:	25 MINIMO
FACTOR DE PROTECCION UPF (SECO)	:	50 MINIMO
PESO GRMS/M2	:	137 +/- 7
PASADAS (X)	:	25 +/- 1
TECNOLOGIA	:	Brinda frescura y la naturalidad del algodón

**ESPECIFICACIONES
TÉCNICAS DEL DISEÑO,
MATERIALES Y/O INSUMOS
CONFECCIÓN Y ACABADOS
DEL UNIFORME DE VERANO
2023**

ESPECIFICACIONES TECNICAS DEL DISEÑO, MATERIALES Y/O INSUMOS CONFECCION**Y ACABADOS: SACO MANGA LARGA ZONA CALIDA**

MODELO	De acuerdo al diseño
CONFECCIÓN	A sobre medida según usuaria.
ESCOTE	Redondo, según gráfico.
DELANTERO EXTERNO	Lleva un corte horizontal a 3cm debajo del talle, además lleva un corte princesa a cada lado que nace en la sisa y termina en el corte horizontal, según gráfico. Lleva 4 botones a cada lado metálicos modelo honguito cabeza plana N°32L, distribuidos proporcionalmente uno debajo del otro. Termina de ruedo recto
DELANTERO INTERNO	En el lado izquierdo lleva 1 bolsillo recto tipo cartera, con vivo de tela principal, de 1cm de alto, 11cm de abertura y 14cm de profundidad, con atraque media luna (maquina industrial atracadora) de color contraste a la tela principal en los extremos, según diseño. Pespunte tipo hilván (cadena al reverso) en contraste al forro pespuntado en el paralelo al sesgo de forro contrastado a la tela principal armado con un cordón de refuerzo, el sesgo esta insertado entre la unión de la vuelta y forro (incluyendo cogotera) y el pespunte aplicado en el forro a 2mm de distancia aproximada del sesgo contraste. Prenda totalmente remallada
ESPALDA	La espalda tendrá corte anatómico en el centro, unido con costura recta con ensanche de 2cm (IR) por lado. Lleva un corte horizontal a 3cm debajo del talle unido c/301 a 1cm (IR). Además lleva un corte princesa a cada lado, con costura recta a 1cm(IR), que nace en la sisa y termina en el corte horizontal, según gráfico.
ESPALDA INTERNA	Totalmente forrado. En la parte central de la espalda llevara fuelle de 2cm de profundidad (terminado) y 30cm de largo.
VUELTA	Las vueltas según diseño de una sola pieza, de la misma tela principal, Llevará sesgo y pespunte hilván (cadeneta al reverso) color contraste. Asimismo llevara entretela tejida fusionable.
BOTONES	Lleva 8 botones decorativos metálicos modelo honguito cabeza plana N°32L (4 a cada lado), distribuidos proporcionalmente uno debajo del otro. Más un botón de repuesto en bolsita ziploc
MANGAS	Larga sastre. Manga mayor y menor unida con costura recta a 2cm (IR). Basta de manga de 4cm(IR)
HOMBRERAS	De espuma forradas y orilladas c/504
BASTA	De ruedo 4 cm, y de mangas de 4cm (Incluido rernalle) reforzados con entretela tejida fusionable

ENSANCHES	De 2cms. (IR) a cada lado en las costuras principales (costados y centro de espalda), y de 1 cm en costuras auxiliares.
FORRO	El forrado del saco, hombreras, las bolsas de bolsillos externos e interno serán de Material FORRO 100% poliéster, a tono de la tela. Peso 65 +/- 5% gr/m2
HILO	De costura con 40/2, 100% poliéster, para recta y remalle , a tono de la tela
COSTURAS	11ppp+/-10%, Todas las costuras de ensanche están incluido remalle
REMALLES	El ancho de remalle es de 0.5cm
ENTRETELA	Tejida fusionable (genero adhesivo), de 80 +/-5% gr, fusionados en maquina fusionadora para delanteros, vuelta delantero, espalda superior, sisas, vivo y vista de bolsillo interno, cabeza de manga, basta, cogotera.
ETIQUETAS	Ubicadas en la parte interna: Etiqueta de marca del confeccionista, etiqueta de marca de tela, etiqueta de talla, etiqueta de composición e instrucciones de lavado y uso. Según diseño.
ACABADOS	La prenda debe estar plancha y vaporizada
PRESENTACIÓN	La muestra será presentada en talla M. La prenda deberá estar exenta de defectos de materiales y/o insumos, confección y acabados, en su parte externa como interna (materiales y/o insumos defectuosos, costuras saltadas, hilos sueltos, defecto de fusionado, etc.)

HOMBRERAS

Hombros de espuma forrado(forro), orillado c/504 pegada con recta chorrera sesgada(tela principal) pegadas en la unión de chza. de manga

DELANTERO

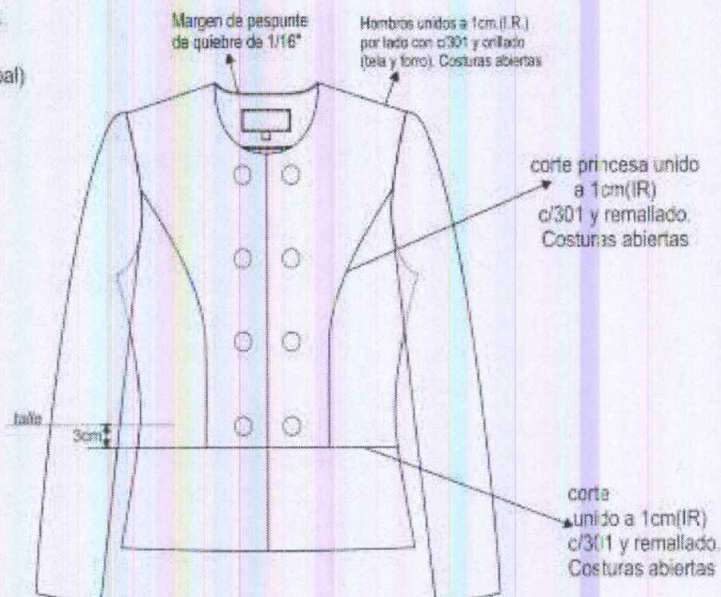

VISTA INTERIOR IZQUIERDO

BOLSILLO INTERNO:

*Bolsillo c/ vivo (vivo de tela) de 1cm 11cm de abertura x 14cm de profundidad.
*Bolsa (forro) de una sola pieza con recta y orillada a los costados.
*Atrache semilunar en ex remos en (contraste).

Delantero lado derecho

Lleva 4 botones metálicos cabeza plana modelo honguito N°32L y 4 corchetes metálicos (hembra) insertados entre el delantero y la vuelta delantera



Delantero lado izquierdo

Lleva 4 botones metálicos cabeza plana modelo honguito N°32L y 4 corchetes metálicos (macho) pegados en la vuelta delantera

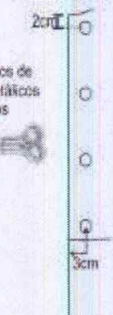

Lleva 4 juegos de corchetes metálicos plateados

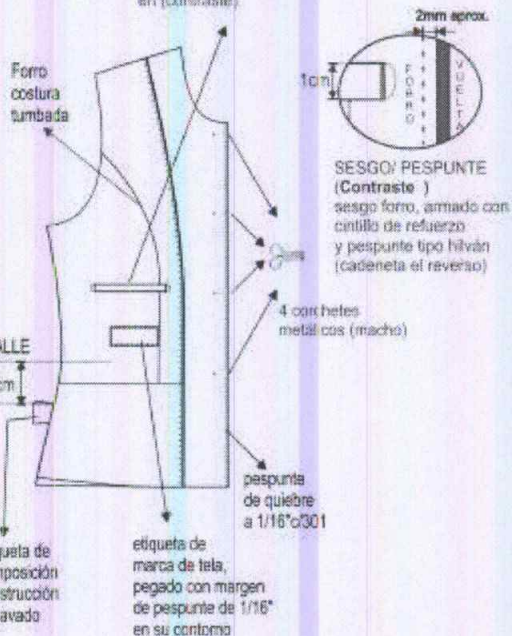

- * TIPO DE CONFECCION A MEDIDA.
- * COSTURA: 11 P.P.P +/- 10% (C/301)
- * REMALLE: ANCHO DE ORILLO 5mm.

ESPALDA

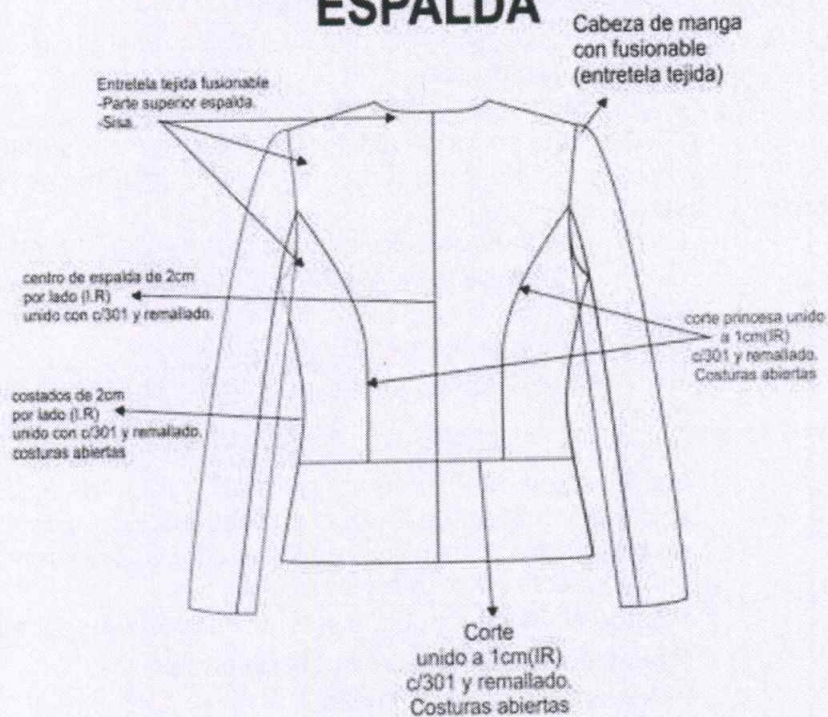

VISTA INTERIOR



□□□COSTURA: 11 P.P.P +/- 10% (C/301)
 □□□REMALLE: ANCHO DE ORILLO 5mm.

ESPECIFICACIONES TÉCNICAS DEL DISEÑO, MATERIALES Y/O INSUMOS CONFECCIÓN Y ACABADOS: PANTALÓN SIN FORRO

MODELO	Sin pretina, de acuerdo al modelo adjunto
CONFECCIÓN	a sobre medida según usuaria
VUELTA	Vuelta de la misma tela principal de 7cm de alto (medida incluida ribete de forro), según diseño. Fusionado con entretela tejida fusionable.
DELANTERO	De 2 piezas cortados al hilo. Lleva 2 pinzas de entalle con pespunte c/301, con margen de 2mm (una a cada lado de 12cm de largo) y una venita a cada lado, según gráfico En la parte central superior lleva cierre nylon a tono de la prenda. Gareta fusionada y ribeteada. Gareton fusionado y embolsado.
POSTERIOR	Lleva 2 pinzas de entalle (una a cada lado) de 13cm de largo, con pespunte c/301 a 2mm de margen. Según gráfico
CIERRE	Cierre de nylon, a tono de la tela, largo según usuaria al tono de la tela principal
BOLSILLO SECRETO	Secreto de tela de forro, ubicado al lado derecho prenda puesta. Las medidas son de 9cm de abertura útil y 10cm de profundidad. La bolsa de una sola pieza de tela de forro, embolsado c/301 y pespuntado a 0.7cm con recta en los laterales. Asimismo en la vista de bolsillo secreta debe llevar el orillo del fabricante de la tela.
BOTON	1 botón N°24 de 4 huecos al tono de la tela en el delantero, más 1 botón de repuesto pegado en la etiqueta de lavado. Botones teñidos en su masa
OJAL	Lleva 1 ojal horizontal, bordado hecho en máquina ojaladora.
BASTA	De 5cm (IR) cosidos con maquina bastera con puntada invisible
ENSANCHES	En el fundillo parte posterior superior con ensanche de 2cm(IR) a cada lado y termina en la parte inferior con ensanche de 1cm(IR), unido c/301 En los costados, orillado y unido c/301 con ensanche de 2cm (IR) En la entrepierna delantera, con costura de 1cm (IR) En la entrepierna posterior: con un ensanche de 2cm(IR) en la parte superior y en la parte inferior de 1cm(IR) según indica el gráfico
COSTURAS	11ppp+/-10%, Todas las costuras de ensanche están incluido remalle
HILO	De costura con 40/2, 100% poliéster, para recta y remalle, a tono de la tela
REMALLES	El ancho de remalle es de 0.5cm
ENTRETELA	tejida fusionable (genero adhesivo), de 80 +/-5gr, fusionados en maquina fusionadora para la vuelta y tricotex de 60gr para la gareta y gareton
ETIQUETAS	Ubicadas en la parte interna: Etiqueta de marca del confeccionista, etiqueta de marca de tela, etiqueta de talla, etiqueta de composición e instrucciones de lavado y uso. Según diseño
ACABADOS	La prenda debe estar plancha y vaporizada
PRESENTACIÓN	La muestra será presentada en talla M. La prenda deberá estar exenta de defectos de materiales y/o insumos, confección y acabados, en su parte externa como interna (materiales y/o insumos defectuosos, costuras saltadas, hilos sueltos, defecto de fusionado, etc.)

PANTALÓN SIN FORRO

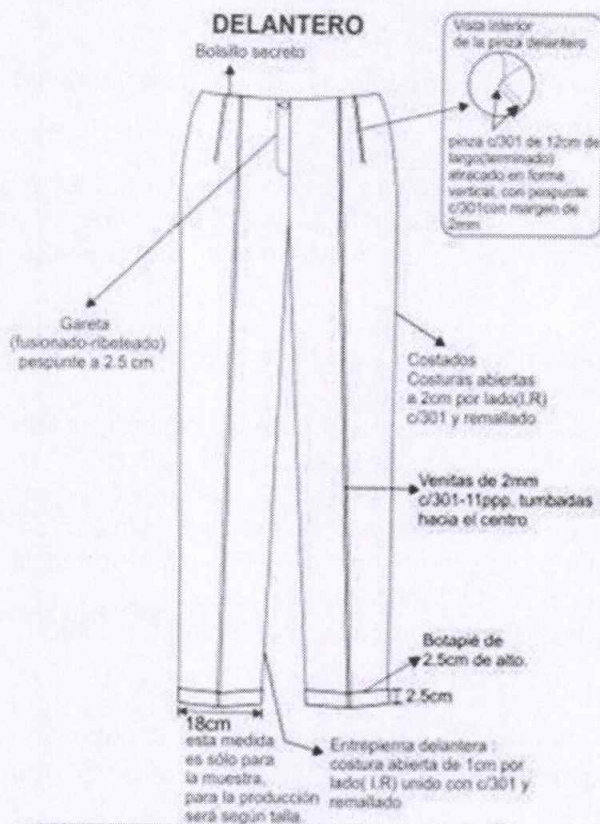

CUADRO DE INSUMOS		
INSUMOS	DESCRIPCIÓN	COLOR
HILO PESPUENTE	40/2	A TONO
HILO COSTURA TELA	40/2	A TONO
HILO DE REMALLE		AL TONO
CERRE	NYLON	A TONO

UBICACIÓN DE OJALES

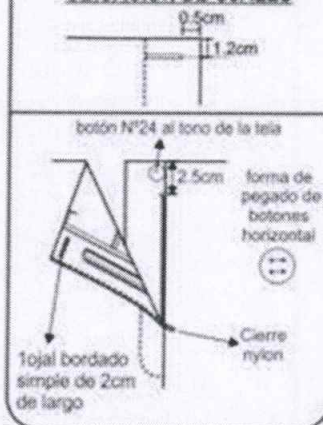

ESPALDA

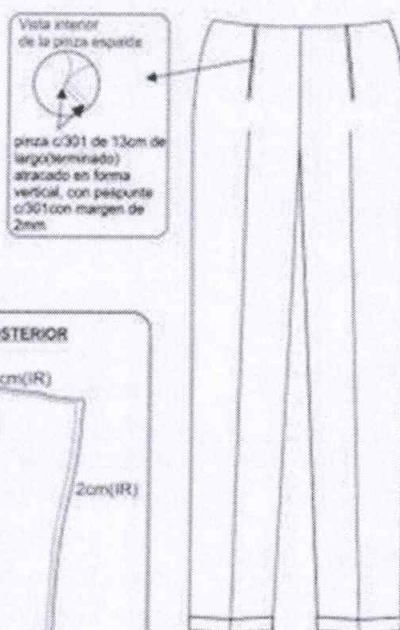

PARTE SUPERIOR DE FUNDILLO

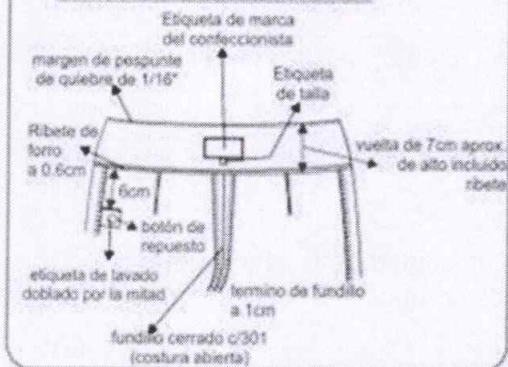

vista interna de bastas

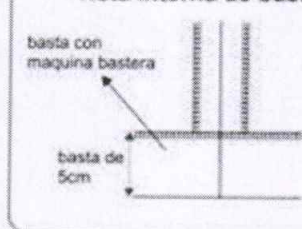

POSTERIOR

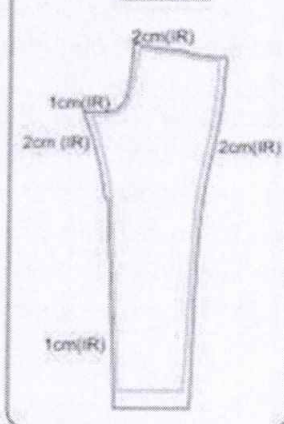

- ▶▶▶ TIPO DE CONFECCION A MEDIDA.
- ▶▶▶ COSTURA: 11 P.P.P +/- 10% (C/301)
- ▶▶▶ REMALLE: ANCHO DE ORILLO 5mm.

**ESPECIFICACIONES TECNICAS DEL DISEÑO, MATERIALES Y/O INSUMOS CONFECCION
Y ACABADOS: FALDA ANATOMICA C/FORRO**

MODELO	configurado, de acuerdo al modelo adjunto
CONFECCIÓN	a sobre medida según usuaria
PRETINA	Configurada de 6cm de alto, según diseño. Asimismo, lleva dos colgadores de tafeta a los costados para facilitar su colgado.
DELANTERO	De una sola pieza, cortada al hilo.
ESPALDA	De dos piezas cortadas al hilo, en la parte central superior lleva un cierre invisible y abertura montada en la parte inferior. Según diseño
CIERRE	Lleva un cierre de nylon invisible al tono de la tela, largo de acuerdo a la usuaria
FORRO	Totalmente forrado. Material FORRO 100% poliéster, a tono de la tela. Peso 65 +/- 5% gr/m2
BOLSILLO	Lleva secreto ubicado en superior derecho de la pretina (prenda puesta). Las medidas son de 9cm de abertura útil y 10cm de profundidad (con atraque en los extremos del bolsillo solo en pretina interna). La bolsa de una sola pieza de tela de forro, remallados y con costura recta en los laterales. Asimismo en la vista de bolsillo secreta debe llevar el orillo del fabricante de la tela.
BASTA	Basta de 4cm (IR) y cosidos con maquina bastera con puntada invisible. El bastillado del forro será de 2cm c/301
ENSANCHES	Las uniones en las costuras principales (costados y centro de espalda) serán de 2cm (IR), las costuras auxiliares serán de 1cm (IR).
COSTURAS	11ppp+/-10%, Todas las costuras de ensanche están incluido remalle
HILO	De costura con 40/2, 100% poliéster, para recta y remalle, a tono de la tela
REMALLES	El ancho de remalle es de 0.5cm
ENTRETELA	tejida fusionable (genero adhesivo), de 80 +/-5gr, fusionados en maquina fusionadora
ETIQUETAS	Ubicadas en la parte interna: Etiqueta de marca del confeccionista, etiqueta de marca de tela, etiqueta de talla, etiqueta de composición e instrucciones de lavado y uso. Según diseño
ACABADOS	La prenda debe estar plancha y vaporizada
PRESENTACIÓN	La muestra será presentada en talla M La prenda deberá estar exenta de defectos de materiales y/o insumos, confección y acabados, en su parte externa como interna (materiales y/o insumos defectuosos, costuras saltadas, hilos sueltos, defecto de fusionado, etc.)

FALDA CONFIGURADA

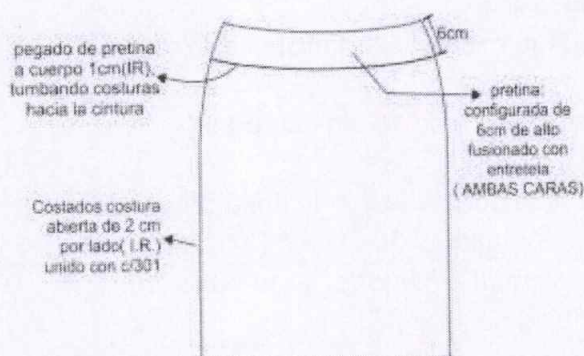

CUADRO DE INSUMOS		
INSUMOS	DESCRIPCIÓN	COLOR
HILO COSTURA/TELA	402	A TONO
HILO DE REMALLE		A TONO
CIERRE	INVISIBLE	A TONO



PARTE INTERNA SUPERIOR DELANTERO

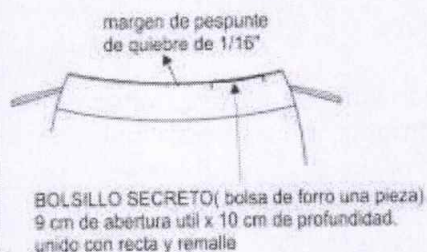

PARTE INTERNA SUPERIOR



VISTA INTERNA DE BASTA

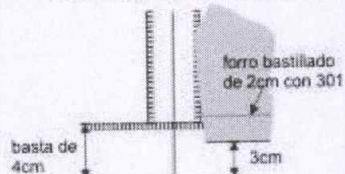

PARTE INFERIOR ESPALDA ABERTURA MONTADA

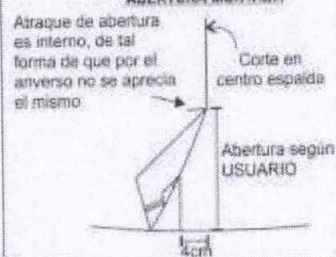

- ▶▶▶ TIPO DE CONFECCION A MEDIDA.
- ▶▶▶ COSTURA: 11 P.P.P +/- 10% (C/301)
- ▶▶▶ REMALLE: ANCHO DE ORILLO 5mm.

ESPECIFICACIONES TÉCNICAS DEL DISEÑO, MATERIALES Y/O INSUMOS CONFECCIÓN Y ACABADOS: BLUSA MODELO 01

MODELO	Blusa manga corta con escote redondo y detalle de pliegue central en delantero.
CONFECCIÓN	a sobre medida según usuaria
DELANTERO	Lleva 1 pliegue central de 5cm con profundidad de 2.5cm a cada lado armado c/301, según gráfico. En el escote lleva sesgo de la misma tela principal de 7mm de ancho.
ESPALDA	En la parte superior, lleva abertura de 10 cm con presilla de la misma tela y 1 botón.
MANGA	Corta de una pieza, con basta doble dobléz de 3mm de ancho. Pegado de manga de forma tubular c/ 301 a 1cm(IR).
ENSANCHES	En costados y mangas de 2cm (IR) por lado, en hombros de 1cm (IR) costuras abiertas, en sisa de 1cm (IR)
BOTÓN	1 botón N°16, 4 agujeros, en la espalda a tono de la tela principal, más 1 botón de repuesto en la etiqueta de lavado.
COSTURAS	11ppp+/-10%, Todas las costuras de ensanche están incluido remalle
HILO	De costura con 40/2, 100% poliéster, para recta y remalle, a tono de la tela
REMALLES	El ancho de remalle es de 0.5cm
ETIQUETAS	Ubicadas en la parte interna: Etiqueta de marca del confeccionista, etiqueta de marca de tela, etiqueta de talla, etiqueta de composición e instrucciones de lavado y uso. Según diseño
ACABADOS	La prenda debe estar plancha y vaporizada
PRESENTACIÓN	La muestra será presentada en talla M La prenda deberá estar exenta de defectos de materiales y/o insumos, confección y acabados, en su parte externa como interna (materiales y/o insumos defectuosos, costuras saltadas, hilos sueltos, defecto de fusinado, etc).

BLUSA

DELANTERO



CUADRO DE INSUMOS		
INSUMOS	DESCRIPCIÓN	COLOR
HILO PESPUENTE	40/2	AL TONO
HILO COSTURA TELA	40/2	A TONO
HILO DE REMALLE		A TONO

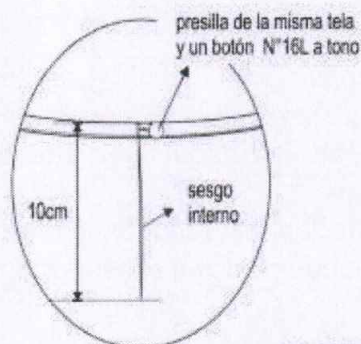

Vista Interna

Etiqueta de composición e instrucción de lavado y uso

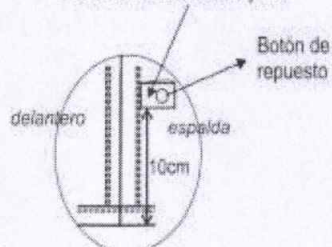

ESPALDA

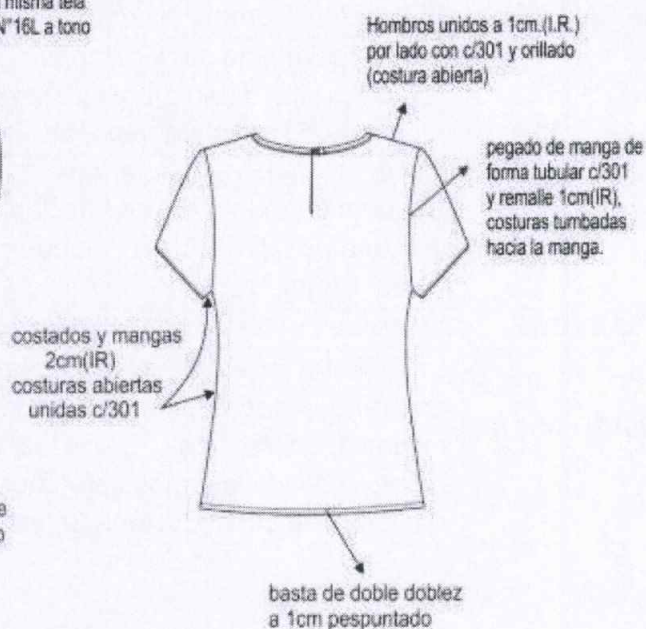

**TIPO DE CONFECCIÓN A MEDIDA.
 **COSTURA: 11 P.P.P +/- 10%
 **REMALLE: ANCHO DE ORILLO 5mm.

ESPECIFICACIONES TÉCNICAS DEL DISEÑO, MATERIALES Y/O INSUMOS CONFECCIÓN Y ACABADOS: BLUSA MODELO 02

MODELO	blusa manga corta con escote redondo y detalle de abertura en V semi curva.
CONFECCIÓN	a sobre medida según usuaria
DELANTERO	Lleva una corte princesa cada lado. En el escote lleva una abertura en V, con presillas de 1.2cm de ancho el cual serán insertadas en la parte superior de la abertura entrelazándose la una con la otra, según gráfico
ESPALDA	Lleva una corte princesa cada lado, en un corte en la parte central, según gráfico. En la parte superior lleva abertura de 10cm de largo con una presilla y botón
MANGA	Corta de una sola pieza con bastillado de 2cm pespuntado. Pegado de manga de forma tubular c/ 301 a 1cm(IR).
ENSANCHES	En costados y mangas de 2cm (IR) por lado, en hombros de 1cm (IR) costuras abiertas, en sisa de 1cm (IR), corte princesa de 1cm (IR)
COSTURAS	11ppp+/-10%, Todas las costuras de ensanche están incluido remalle
HILO	De costura con 40/2, 100% poliéster, para recta y remalle , a tono de la tela
REMALLES	El ancho de remalle es de 0.5cm
ENTRETELA	Tejida fusionable cuya composición es de 100% poliéster tricotex para la vuelta delantera y vuelta espalda. El componente mencionado debe ser fusionado en maquina fusionadora
ETIQUETAS	Ubicadas en la parte interna: Etiqueta de marca del confeccionista, etiqueta de marca de tela, etiqueta de talla, etiqueta de composición e instrucciones de lavado y uso. Según diseño.
ACABADOS	La prenda debe estar plancha y vaporizada
PRESENTACIÓN	La muestra será presentada en talla M La prenda deberá estar exenta de defectos de materiales y/o insumos, confección y acabados, en su parte externa como interna (materiales y/o insumos defectuosos, costuras saltadas, hilos sueltos, defecto de fusionado, etc).

BLUSA

Hombrecas de espuma blanca liviano, forrado en tela y remalladas, pegado c/301 (recta)

**DELANTERO****CUADRO DE INSUMOS**

INSUMOS	DESCRIPCIÓN	COLOR
HILO PESPUENTE	40/2	AL TONO
HILO COSTURA TELA	40/2	A TONO
HILO DE REMALLE		A TONO

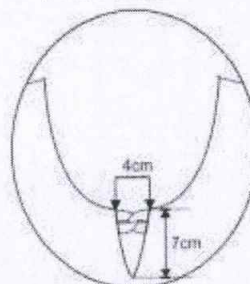
DETALLE DE ABERTURA

Emboisados de presillas c/301.
Presillas de 1.2cm de ancho al cual serán insertadas en la parte superior de la abertura entrelazándose la una con la otra.

DETALLE DE ABERTURA EN ESCOTE ESPALDA

Lleva 1 presilla de la misma tela principal de 3mm de ancho y 1.5cm de largo terminado con su respectivo botón N°16L de 4 huecos a tono

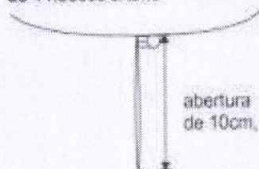
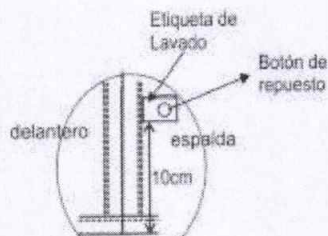
**ESPALDA****Vista Interna**

****TIPO DE CONFECCIÓN A MEDIDA.**
****COSTURA: 11 P.P.P +/- 10%**
****REMALLE: ANCHO DE ORILLO 5mm.**

**ESPECIFICACIONES
TÉCNICAS DE LA TELA DEL
UNIFORME DE VERANO
PARA CABALLEROS 2023**

CABALLEROS VERANO: ZONA
CÁLIDA SACO Y PANTALON

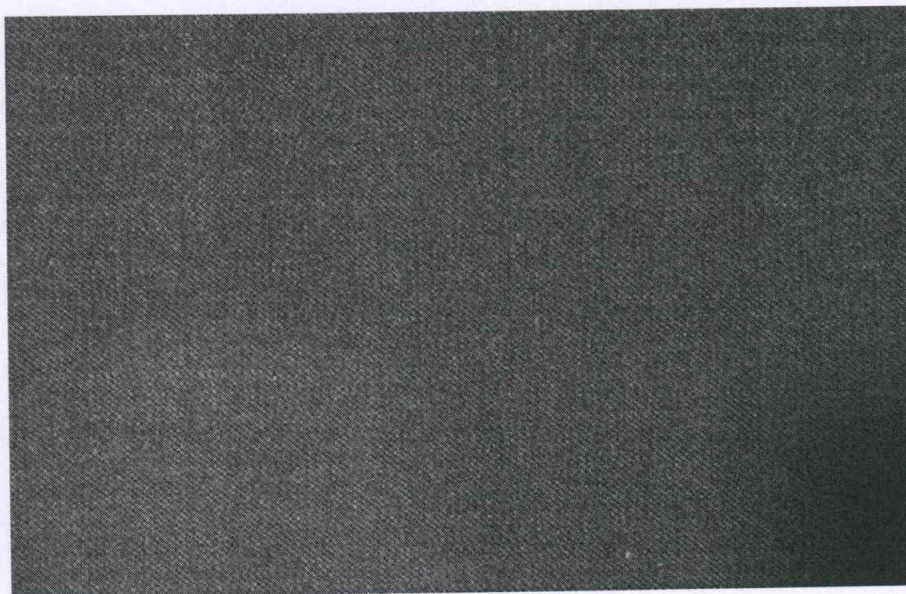

**ESPECIFICACIONES TECNICAS TELA DE UNIFORME CABALLEROS VERANO 2023 ESPECIFICACION
 TECNICA TELA PARA SACO Y PANTALONES**

TIPO DE TEJIDO	:	PLANO DRILL
DESCRIPCION	:	SARGA TIPO DRILL
COMPOSICION (ASTM D-629 parte 18.6.2)	:	(55 % LANA 55% POLIESTER) +/- 5%
COLOR	:	AZUL
ANCHO ENTRE ORILLOS	:	148 CMS MINIMO
PESO GRMS/LINIALES (ASTM D-3776)	:	313 +/- 5%
PESO GRMS/M2 (ASTM D-3776)	:	205 +/- 5%
ARMADURA	:	SARGA 2/1
TITULO DEL HILADO (ASTM-1059)	:	
Urdimbre	:	Nm 2/60 +/- 3 % (EXCEPTO FILETES)
Trama	:	Nm 2/60 +/- 3 %
DENSIDAD (N° DE HILOS/CMS) (ASTM D-3775)	:	
Urdimbre	:	31.6 +/- 3 hilos
Trama	:	25.4 +/- 3 hilos
ESTABILIDAD DIMENSIONAL (AATCC-158)	:	
Urdimbre	:	-1.5 % MAXIMO
Trama	:	-1.0 % MAXIMO
SOLIDEZ DE COLOR	:	
A LA LUZ (AATCC-16) escala de grises	:	4.0 MINIMO
AL SUDOR ACIDO (AATCC-15)	:	3.5 MINIMO
AL SUDOR ALCALINO (AATCC-15)	:	3.5 MINIMO
AL FROTE SECO /AATCC-8)	:	4.0 MINIMO
AL FROTE HUMEDO (AATCC-8)	:	3.5 MINIMO
AL LAVADO EN SECO (AATCC-132)	:	4.0 MINIMO
ACABADO	:	TREMOFIJADO Y DECATIZADO

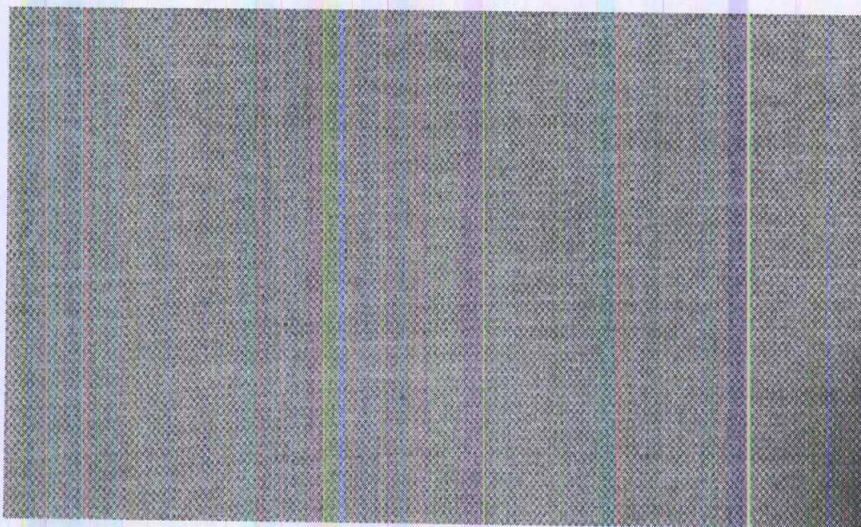
ESPECIFICACIÓN TÉCNICA TELA PARA CAMISA MANGA LARGA

TIPO DE TEJIDO	:	PLANO
DESCRIPCION	:	NEVADA
COMPOSICION (ASTM D-629 parte 18.6.2)	:	
Urdimbre	:	(65% Algodón +/- 5-35% Poliéster +/- 5 (mezcla íntima)
Trama	:	(65% Algodón +/- 5-35% Poliéster +/- 5 (mezcla íntima)
COLOR	:	CELESTE
PESO GRMS/M2 (ASTM D-3776)	:	(100.30 A 135.00)+- 5%
ARMADURA	:	DOBBY
TITULO DEL HILADO	:	
Urdimbre	:	50/1 +/- 5
Trama	:	50/1 +/- 5
(N° DE HILOS/PLG) ACABADA	:	
Urdimbre	:	(110 A 145.70) +- 5 %
Trama	:	(90 A 111.60) +- 5 %
SOLIDEZ DE COLOR	:	
A LA LUZ	:	3.0 4.0
A LAVADO DOMESTICO	:	3.0 4.0
A SUDOR ALCALINO	:	3.0 4.0
ACABADO	:	HILO COLOR TEÑIDO, MERCERIZADO, CAUSTIFICADO, PRE-ENCOGIDO

ESPECIFICACIÓN TÉCNICA TELA PARA CAMISA MANGA LARGA

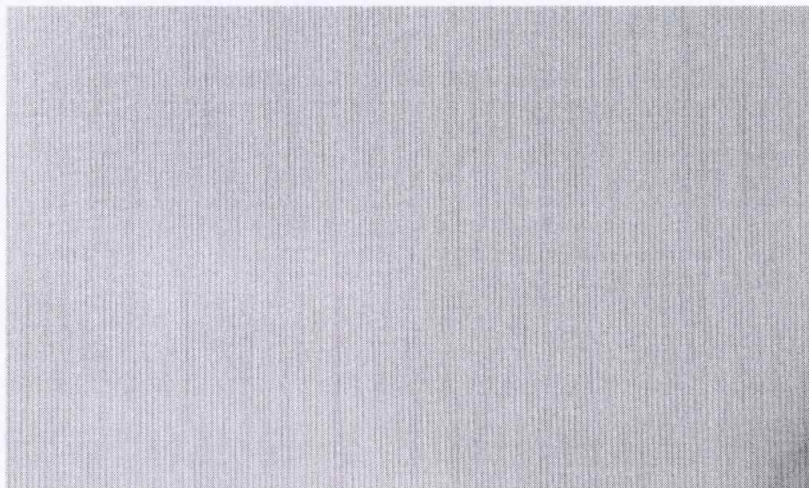

TIPO DE TEJIDO	:	PLANO
DESCRIPCION	:	TAFETAN DISEÑO MIL RAYAS
COMPOSICION (ASTM D-629 parte 18.6.2)	:	
Urdimbre	:	(65% Algodón +/- 5-35% Poliéster +/- 5 (mezcla íntima)
Trama	:	(65% Algodón +/- 5-35% Poliéster +/- 5 (mezcla íntima)
COLOR	:	LILA
PESO GRMS/M2 (ASTM D-3776)	:	106+- 5%
ARMADURA	:	TAFETAN
TITULO DEL HILADO	:	
Urdimbre	:	50/1 +/- 5
Trama	:	50/1 +/- 5
(N° DE HILOS/PLG) ACABADA	:	
Urdimbre	:	125 +- 5 %
Trama	:	85 +- 5 %
RESISTENCIA A LA TRACCION Kg F	:	
Urdimbre	:	11 % Minino
Trama	:	11 % Minino
SOLIDEZ DE COLOR	:	
A LA LUZ	:	3.5 - 4.0 MINIMO
AL LAVADO DOMESTICO	:	3.0 MINIMO
AL SUDOR ACIDO	:	3.5 - 4.0 MINIMO
AL SUDOR ALCALINO	:	3.5 - 4.0 MINIMO
AL FROTE SECO	:	4.0 - 3.0 MINIMO
AL FROTE HUMEDO	:	3.0 - 2.0 MINIMO
ACABADO	:	BLANCO OPTICO O HILO COLOR, CAUSTIFICADO, PRE ENCOGIDO

ESPECIFICACIONES TÉCNICAS DE LA CONFECCIÓN DEL UNIFORME DE VERANO PARA CABALLEROS 2023

[Handwritten signature]
[Handwritten signature]
[Handwritten signature]

**ESPECIFICACIONES TECNICAS DEL DISEÑO, MATERIALES Y/O INSUMOS CONFECCION Y ACBADOS: MODELO:
02 NOTONES, 01 ABERTURA A ELECCION DEL USUARIO**

1.CUELLO	Superior fusionado con entretela fusionable. Además, lleva pie de cuello. Inferior con fieltro al tono de la tela unido con el exterior con costura ZIG – ZAG estilo sastre. En los extremos es embolsado con costura recta El cuello debe ser simétrico.
2.PRESILLA COLGADOR	Al centro del cuello lleva un cintillo para colgador con marca. Con atraque en los extremos.
3.DELANTERO IZQUIERDO (parte externa)	Deberán estar fusionados con entretela fusionable, lleva pinza armada con 301.y llevarán un refuerzo de plastón.
4.BOLSILLO CARTERA	En la parte superior del delantero izquierdo llevara un bolsillo cartera de 10.5cm de largo por 2.5cm de alto. Bolsa de bolsillo será de popelina bolsillero, bolsa con costura remalle y con puntada de seguridad en los costados.
5.OJALES DELANTEROS	En la parte central deben llevar 02 ojales bordados tipo ojo de chanco con atraque en forma vertical el cual tiene una medida de 2.8cm Los ojales deben estar colocados de manera simétrica uno debajo del otro.
6.BOLSILLO INFERIOR IZQUIERDO TIPO OJAL	En la parte inferior llevará un bolsillo tipo ojal con vivos de tela de 0.6cm por lado y abertura de 15.7cm, además llevará una tapa conformada de dos partes, la parte superior de la misma tela, la cual estará reforzada con entretela fusionable y la parte inferior o contratapa es de forro, la medida de esta tapa es de 5.5cm de alto incluyendo el vivo con 15.7cm de largo. Bolsa de bolsillo será de popelina bolsillero 65%algodon 35%poliester, bolsa con costura remalle y con puntada de seguridad en los costados
7.DELANTERO IZQUIERDO (interior forro)	El delantero interior con forro de 100% poliéster de la mejor calidad.
BOLSILLOS INTERNOS	
8.SUPERIOR-PORTA DOCUMENTOS	Tipo ojal con vivos de tela 0.6cm de ancho cada vivo, con abertura de 13cm con atraque semilunar (en contraste) en los extremos de los bolsillos, además lleva una tapa botón triangular de forro insertada con 1 ojalillo tipo flecha de forro y 1 botón de 24 líneas centrado para mayor seguridad. Bolsa de bolsillo será de popelina bolsillero, bolsa con costura remalle y con puntada de seguridad en los costados
9.PORTA LAPICERO	Tipo ojal con vivos de tela de 0.6cm de ancho cada vivo, con abertura de 4cm con atraque semilunar en los extremos (en contraste). Bolsa de bolsillo será de popelina bolsillero, bolsa con costura remalle y con puntada de seguridad en los costados
10.CIGARRERA	Tipo ojal con vivos de tela de 0.6cm de ancho cada vivo, con abertura de 10cm con atraque semilunar en los extremos (en contraste) además de un pespunte al contorno a 1.6mm. Bolsa de bolsillo será de popelina bolsillero, bolsa con costura remalle y con puntada de seguridad en los costados
11.DELANTERO DERECHO (parte externa)	Deberán estar fusionados con entretela fusionable, lleva pinza armada con 301. y llevarán un refuerzo de plastón.
12.BOTONES DELANTEROS	En la parte central deben llevar 02 botones de 32 Líneas a tono de la tela principal ubicados de manera simétrica uno debajo del otro.

13.BOLSILLO INFERIOR DERECHO TIPO OJAL	En la parte inferior llevará un bolsillo tipo ojal con vivos de tela de 0.6cm por lado y abertura de 15.7cm además llevará una tapa conformada de dos partes, la parte superior de la misma tela, la cual estará reforzada con entretela fusionable y la parte inferior o contratapa es de forro, la medida de esta tapa es de 5.5cm de alto incluyendo el vivo con 15.7cm de largo. Bolsa de bolsillo será de popelina bolsillero 65% algodón 35% poliéster, bolsa con costura remalle y con puntada de seguridad en los costados
14.BOLSILLO RELOJERO	El bolsillo inferior derecho en la parte interna llevará un bolsillo relojero de popelina bolsillero el cual estará bastillado a 1cm y pegado con costura recta a 2mm.
15.DELANTERO DERECHO (interior forro)	El delantero interior con forro 100% poliéster de la mejor calidad.
BOLSILLOS INTERNO	
16.SUPERIOR-PORTA DOCUMENTOS	Tipo ojal con vivos de tela 0.6cm de ancho cada vivo, con abertura de 13cm con atraque semilunar (en contraste) en los extremos de los bolsillos, además lleva una tapa botón triangular de forro insertada con 1 ojallito tipo flecha de forro y 1 botón de 24 líneas centrado para mayor seguridad. Bolsa de bolsillo será de popelina bolsillero, bolsa con costura remalle y con puntada de seguridad en los costados Adicionalmente se colocarán los botones de repuesto 1 botón de 32 líneas y 1 botón de 24 líneas a un extremo del bolsillo.
17.PROTECTOR AXILAR	Media luna de forro ribeteado con 301 a 7mm de ancho.
18.PLASTÓN	armado de 02 piezas, plástica y fieltro compactado. Deberán estar unidas con puntadas en zig-zag. Además de una tira de fusionable tejido a un extremo cosido con maquina recta
19.VUELTA	con media luna tipo pistola, armado con sesgo y pespunte tipo hilván (cadeneta en el interior) en contraste, la vuelta se une con el delantero con costura recta.
20.SOLAPA	En el interior serán fusionadas con entretela fusionable. En la parte externa, extremo superior del lado izquierdo llevara 01 ojal bordado con atraque vertical de adorno (sin corte), el cual tiene una medida de 2.2cm.
21.COSTADILLO	Será unido al delantero a 1cm y a la espalda a 2cm, lo cual permitirá un mejor entalle de la prenda; este llevará como refuerzo entretela fusionable desde la sisa hasta la basta.
22.ESPALDA	La espalda tendrá corte anatómico, tela será orillado y unido con costura recta con ensanche 2 cm por lado.
23.FORRO DE ESPALDA	De 02 piezas unido con remalle armar fuelle de 2cm de profundidad con 301
24.ABERTURA POSTERIOR	Lleva abertura central de 5cm de cruce, la abertura lleva refuerzo de fusionable
25.MANGAS	La manga mayor y menor (tela y forro) serán remalladas y estará unida con costura recta a 1cm.
26.BASTA Y MARTILLO DE MANGA	Parte inferior, llevará 4 ojales bordados con atraque en forma vertical (sin corte) de 2.5cm de largo total, con sus respectivos botones de 24 líneas. La boca de manga será de tipo martillo con abertura de 3cm, la cual tendrá una basta de 4cm (incluido remalle), será reforzada por la parte interior con entretela fusionable.

**27.CABEZA DE
MANGA**

Es fusionada con entretela fusionable. Llevará chorrera de fieltro para un mejor armado de la manga.

[Handwritten signature]

[Handwritten signature]

[Handwritten signature]

28.HOMBROS	remallado y Unido a 1cm Además en la parte interna llevara hombreras anatómicas prefabricadas de algodón una a cada lado.
29.SISA	Unión de manga y cuerpo, costura de 1cm tela y forro.
30.BASTA DE SACO	Doble de 4cm (incluido remalle), será reforzada por la parte interior con entretela fusionable.
NOTA	Todos los ensanches de costuras están incluido remalle
FORRO	Material 100% poliéster de 60 gr/m2 mínimo para el cuerpo y la manga, el color del forro es a tono de la tela del saco. Las bolsas de bolsillos externos e internos serán de popelina bolsillero 65% algodón 35%poliester, a tono de la tela. Estos serán remallados y cosido con costura recta a 1cm.
COSTURAS	Todas las costuras están incluidas remalle. Sin incluir plastón, chorrera, sisa (tela y forro), cuello, escote, pinza y unión de vuelta con delantero Costura recta 301 – 4 a 5 Puntadas por centímetros Costura zig zag 304 Remalle simple 504 - 4 a 5 Puntadas por centímetros
AVÍOS	Once (11) botones de poliéster de 24 líneas de 4 agujeros al tono de la tela teñidos en su masa, incluido el de repuesto. Tres (03) botones de poliéster de 32 líneas de 4 agujeros al tono de la tela teñidos en su masa, incluido el de repuesto. Hilo 40/2 composición 100% poliéster, hilo de costura 504 (ancho de remalle 0.5cm) con hilo tex 22 (composición 100% poliéster texturizado) ó hilo 40/2 (composición 100% poliéster). Entretela fusionable tejida: Delantero, cuello, vuelta, vivos, costadillo(completo), cartera y tapa. Entretela fusionable no tejida: Espalda superior, cabeza de manga, ruedo manga, ruedo espalda, abertura. Entretela fusionable no tejida color blanco: Manga ojal. Hombreras anatómicas prefabricadas con relleno de algodón con base de fieltro compactado. Plastón: Plástica y fieltro. Fieltro de cuello: a color de la tela principal 100% poliéster.
ETIQUETAS	Ubicadas en la parte interna: Etiqueta de marca del confeccionista, etiqueta de marca de tela, etiqueta de talla, etiqueta colgador, etiqueta de composición e instrucciones de lavado y uso. Según diseño.
ACABADOS	La prenda debe estar plancha y vaporizada
PRESENTACIÓN	Serán presentados en su colgador de plástico para terno y su respectiva porta terno con cierre. La muestra será presentada en talla L. La prenda deberá estar exenta de defectos de diseño, materiales y/o insumos; además exento de defectos de confección y acabados en su parte externa como interna, tales como: costuras saltadas, costuras asimétricas y no alineadas, hilos sueltos, mal planchado, defectos de fusinado, etc.

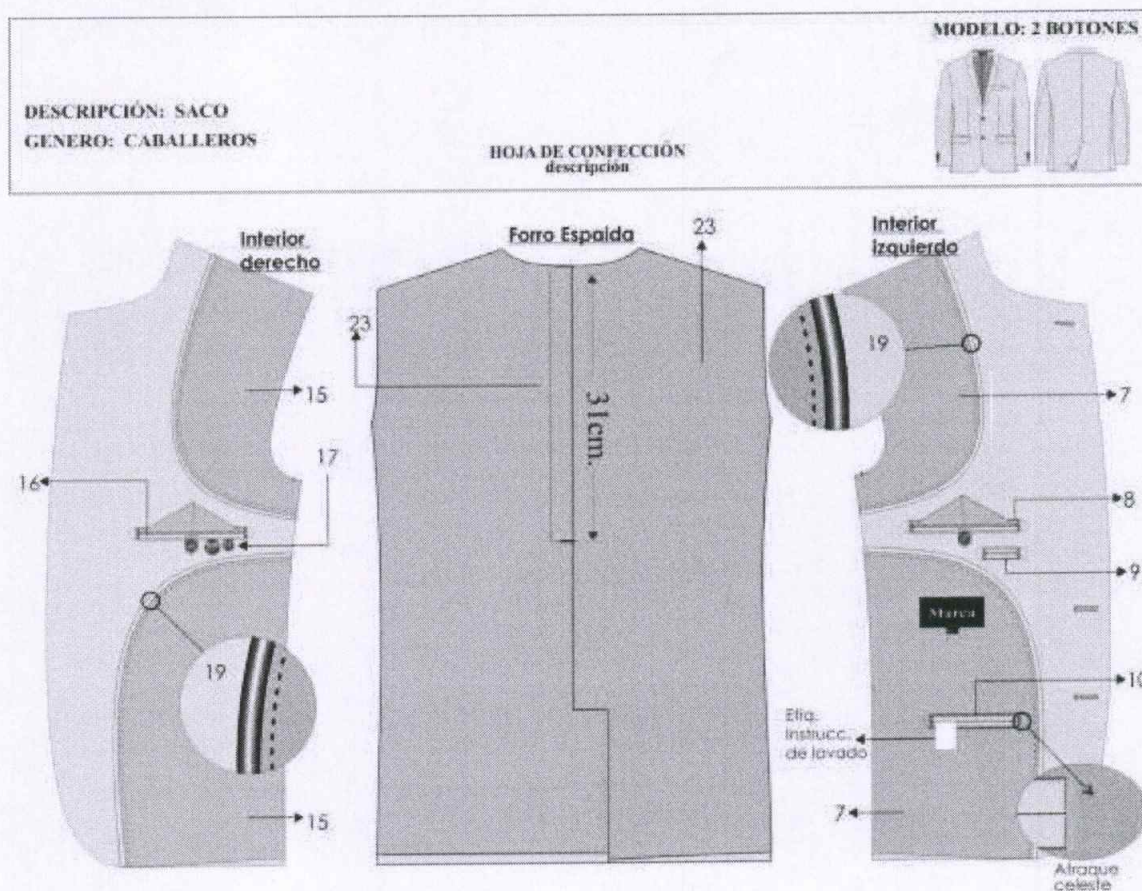
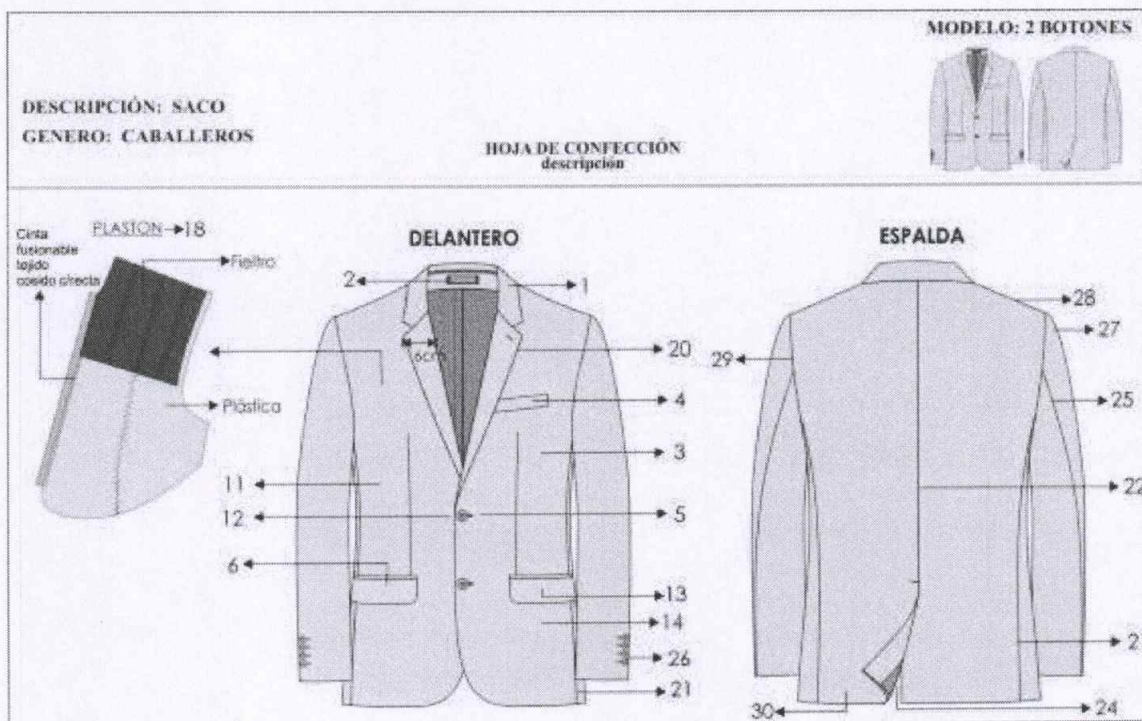

DESCRIPCIÓN: SACO
GENERO: CABALLEROS

HOJA DE CONFECCIÓN
descripción

MODELO: 2 BOTONES

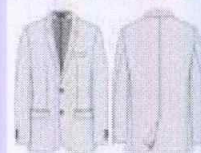

ENTRETELAS	ENTRETELA FUSIONABLE TEJIDA 85gr/M2 +/- 5%	DELANTERO, CUELLO, VUELTA, VIVOS, COSTADILLO (COMPLETO), CARTERA, TAPA, PINZA, CINTA PLASTON
	ENTRETELA FUSIONABLE NO TEJIDA GRISS	ESPALDA SUPERIOR, CABEZA DE MANGA, RUEDO MANGA CON MANGA OJAL, RUEDO ESPALDA, ABERTURA,

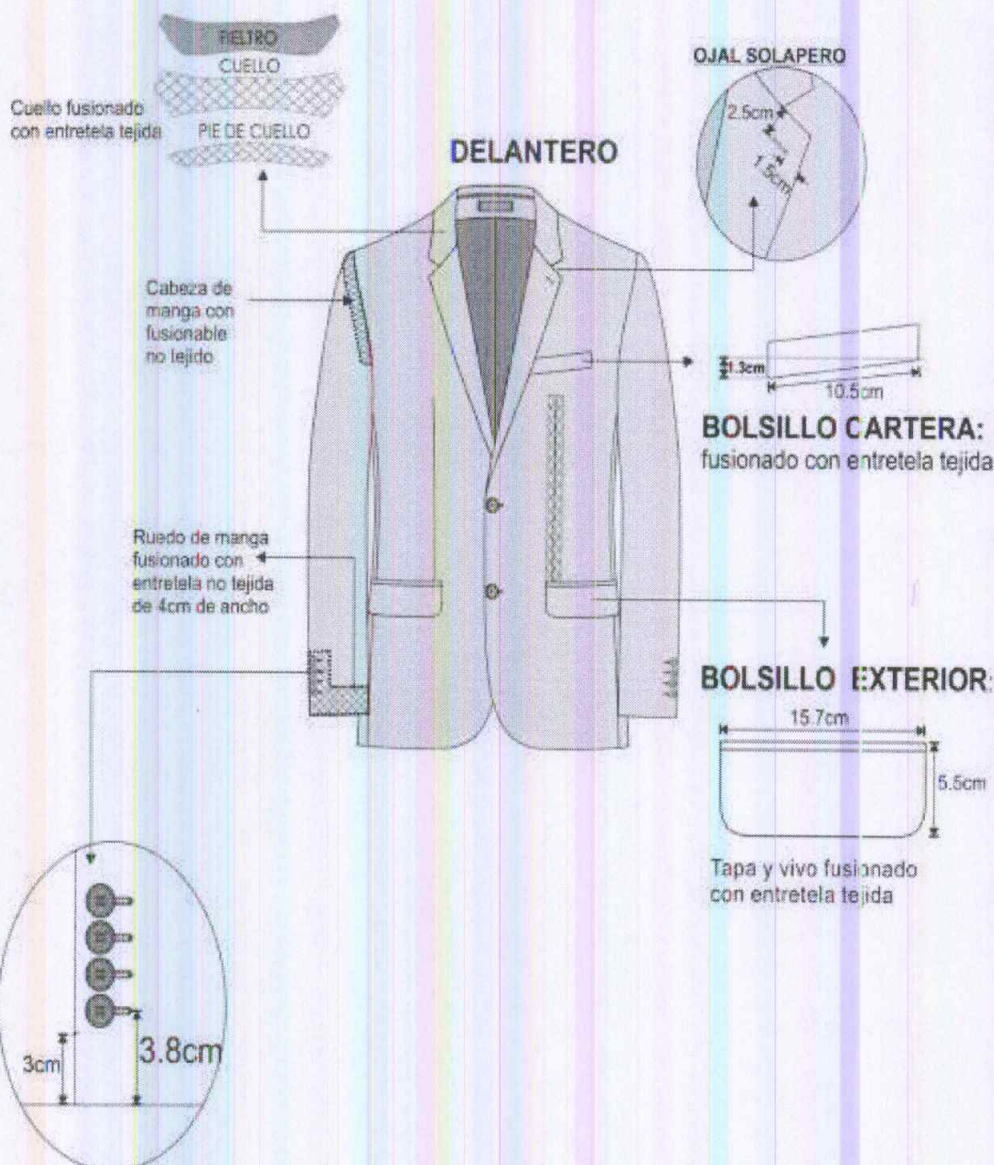

- Costura: c/301-4 p.p.cm
- Remalle: c/504-0.5cm ancho
- Zig zag: c/304
- PRENDA REMALLADA sin incluir, plaston, chorrera, sisa(tela y forro), cuello, escote, pinza y union de vuelta con delantero

DESCRIPCIÓN: SACO GENERO: CABALLEROS	HOJA DE CONFECCIÓN descripción	MODELO: 2 BOTONES
<div data-bbox="734 548 861 582" style="text-align: center;">ESPALDA</div> <div data-bbox="414 660 702 761"> HOMBRERAS: anatómica, relleno de algodón con base de fieltro compactado. </div> <div data-bbox="478 772 638 907"> </div> <div data-bbox="981 1008 1228 1041"> CHORRERA: De fieltro </div> <div data-bbox="981 952 1141 1019"> </div> <div data-bbox="430 1108 598 1198"> Reforzar la espalda superior con entretela no tejida fusible </div> <div data-bbox="598 828 997 1444"> </div> <div data-bbox="1013 1321 1204 1377"> Abertura con entretela no tejida fusible </div> <div data-bbox="917 1444 1197 1500"> Ruedo: espalda con entretela no tejida fusible 9cm de ancho </div>		
<p>-Costura: c/301-4 p.p.cm -Remalle: c/504-0.5cm ancho</p> <p>-PRENDA REMALLADA sin incluir, plastron, chorrera, sisa(tela y forro), cuello, escote, pinza y union de vuelta con delantero</p>		
<p>PRESENTACION DEL SACO: Serán presentados en su colgador plástico y su respectiva porta terno.</p>		

ESPECIFICACIONES TÉCNICAS DEL DISEÑO, CONFECCIÓN Y ACABADOS: PANTALÓN DE VESTIR CON O SIN PLIEGUES A ELECCIÓN DEL USUARIO.

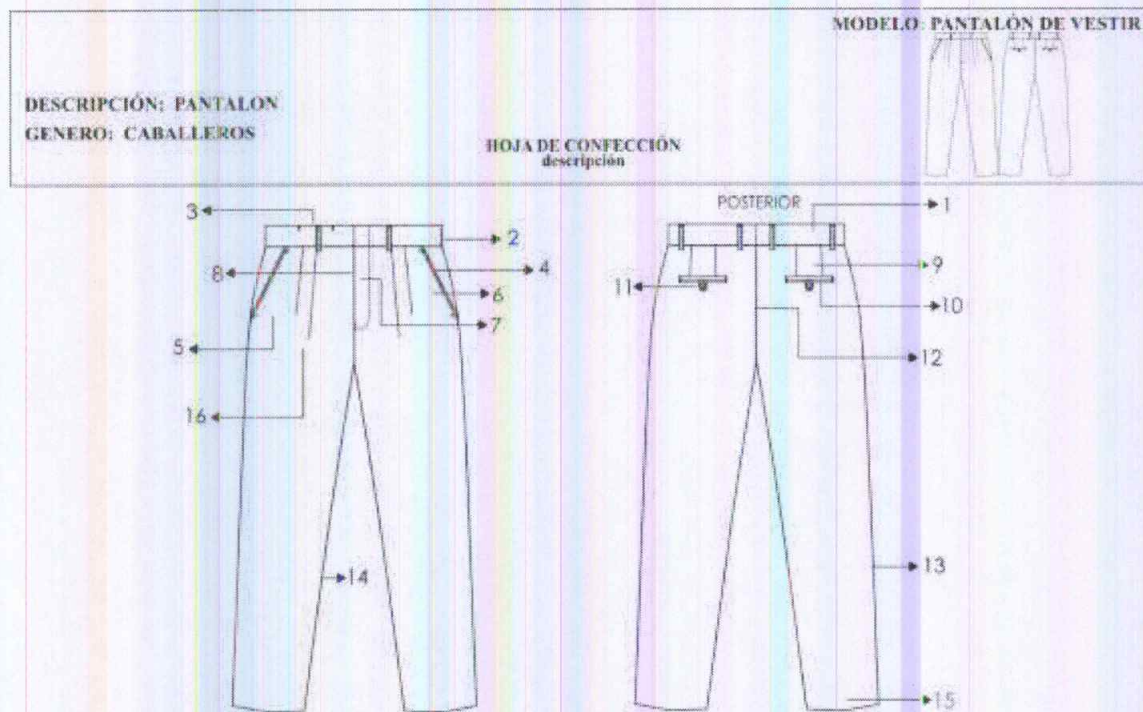

1.PRETINA	<p>Ancho de 4 cm (terminado). Acabado de 2 piezas izquierda y derecha con un bolsillo secreto en el lado derecho. Lleva entretela fusionable adherida a la tela, adicionalmente se prepara el forro de la pretina que consta: una entretela no tejida, con sesgos de tela bolsillero y la cinta de pretina antideslizante. Además, lleva entretela tejida no fusionable de refuerzo de pretina.</p> <p>El forro de la pretina será de popelina bolsillera, la cual llevará una cinta de pretina elasticada antideslizante.</p> <p>Para dar mayor seguridad a la prenda llevará un corchete de metal inoxidable. En la parte interna de la pretina, extremo izquierdo llevará un botón de 24 líneas al tono de la tela, este servirá para sujetar al garetón.</p> <p>Este lleva un ojal bordado simple, exteriormente llevará presillas compartidas</p>
2.PRESILLAS	<p>Llevará 06 presillas de 1cm de ancho por 5cm de largo, las cuales llevaran atraques del mismo ancho de la presilla, uno en la parte superior y uno en la parte inferior (parte interna). Las presillas estarán distribuidas 02 en el delantero y 04 en la parte posterior</p>
3.BOLSILLO SECRETA	<p>De tela, Ubicado en el lado superior de la pretina derecha, tiene 9cm de abertura útil por 10cm de profundidad. El bolsillo llevará atraque vertical de 1cm a los extremos; estará unido a la pretina con costura recta, embolsado con remalle y puntada de seguridad. La bolsa del bolsillo secreta será de la misma tela del cuerpo.</p>

**4.BOLSILLO
DELANTEROS**

Con abertura sesgada y pespuntados a 2mm Colocar atraque horizontal de 1cm en los extremos de la boca de los bolsillos, los cuales deberán sujetar la costura de la boca del bolsillo. Las bolsas de bolsillo serán de popelina bolsillero y será ribeteado

R
H
S

	con doble puntada cadeneta. El material del ribeteado será de tela popelina bolsillera 65%algodón 35%poliester
5.BOLSILLO RELOJERO	El bolsillo derecho en la parte interna, llevará un bolsillo relojero el cual estará bastillado a 1cm pegado con costura recta a 2mm
6.VUELTA DE BOLSILLOS DELANTEROS	Pegada al forro con pespunte de 2mm, por el exterior se deja un vivo de 2mm, La vuelta del bolsillo llevara el orillo con la marca de la tela.
7.GARETA	Con entretela fusionable por el interior, Acabado interno ribeteado con popelina bolsillera y unido al delantero con costura recta a 1cm y pespuntado a 2mm. Lleva un cierre de metal de diente dorado al tono de la tela, pegado con costura recta. El ancho del figurado de la garetta es de 3.5cm en la parte inferior llevara un atraque vertical de 1cm
8.GARETÓN	Con entretela fusionable por la parte interna, además va embolsado popelina bolsillera pespuntado con recta, unido con el cierre y el delantero con costura recta.
9.PINZAS PARTE POSTERIOR	Con dos bolsillos tipo ojal centrado en las 02 pinzas, cada lado
10.BOLSILLOS FUNDILLOS	Tipo ojal, con vivos de tela de 0.6cm C/U, con abertura según talla. Los dos extremos de los bolsillos llevaran atraques verticales de 1.2cm. Las bolsas de bolsillo serán de popelina bolsillero y será ribeteado con doble puntada cadeneta. El material del ribeteado será de tela popelina bolsillera 65% algodón 35% poliéster
11.PRESILLA Y BOTÓN DE BOLSILLO OJAL	En ambos bolsillos llevará insertado en la parte central un ojalillo tipo flecha, con un atraque horizontal de 1cm en la parte inferior; así como 1 botón de 24 líneas, el cual ira pegado en la parte inferior del vivo a la dirección del ojalillo.
12.TIRO FUNDILLOS	Ribeteados por separado y unidos con costura cadeneta a 3.5cm en la parte superior terminando con costura de 1.2cm por lado en la parte inferior. El material del ribeteado será de tela popelina bolsillera 65%algodón 35%poliester
13.COSTADOS	Remallado y unido con 401 a 1cm
14.ENTREPIERNAS	Tanto delantero como espalda es remallado y unido con 401 a 1cm desde el tiro hasta el ruedo.
15.BASTA	Remallada, doblez de 5 cm de ancho, subido con maquina bastera. Llevará taquera (orillo de tela) en la parte posterior. Llevará puntera. En la parte delantera
16.DELANTEROS	02 pliegues laterales a cada lado tumbado hacia los costados, 3.8cm de separación. Prenda remallada sin incluir pretina
FORRO PARA EL BOLSILLO Y PRETINA RIBETES	Popelina bolsillero 65%algodon 35%poliester a tono del color de la tela del pantalón.
COSTURA	todas las costuras están incluido remalle sin incluir pretina Tipo de puntada por centímetro: Costura recta 301 – 4 a 5 Puntadas por centímetros Remalle simple 504 - 4 a 5 Puntadas por centímetros

AVÍOS	04 botones de poliéster de 24 líneas de 4 agujeros al tono de la tela teñidos en su masa, incluido repuesto. 01 juego de ganchos de metal inoxidable. 01 Cierre: Cinta de poliéster con dientes metálico acabado dorado
	Hilo 100% poliéster 40/2. Para remalles y costura a tono de la tela. Cinta p/ pretina elasticada. Entretela tejida fusionable: pretina, vivos, garetá y garetón. Entretela no fusionable no tejida en forro de pretina. Entretela no fusionable tejida en refuerzo de pretina
ETIQUETAS	Ubicadas en la parte interna: Etiqueta de marca del confeccionista, etiqueta de marca de tela, etiqueta de talla, etiqueta colgador, etiqueta de composición e instrucciones de lavado y uso. Según diseño.
ACABADOS	La prenda debe estar plancha y vaporizada
PRESENTACIÓN	Serán presentados en su colgador de plástico para terno y su respectiva porta terno impermeable con cierre. La muestra será presentada en talla L con 2 pliegues, La prenda deberá estar exenta de defectos de diseño, materiales y/o insumos; además exento de defectos de confección y acabados en su parte externa como interna, tales como: costuras saltadas, costuras asimétricas y no alineadas, hilos sueltos, mal planchado, defectos de fusionado, etc

DESCRIPCIÓN: PANTALÓN
GÉNERO: CABALLEROS

HOJA DE CONFECCIÓN
descripción

MODELO: PANTALÓN DE VESTIR

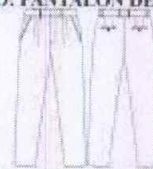

DELANTERO

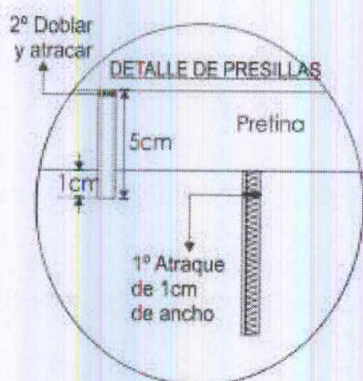

PRESILLAS: 06 Presillas
1cm de ancho
armado con recubierto.

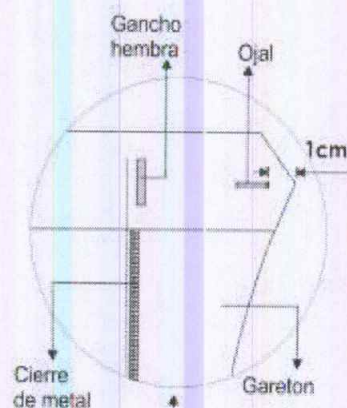

**BOLSILLO SESGADOS
DELANTERO**

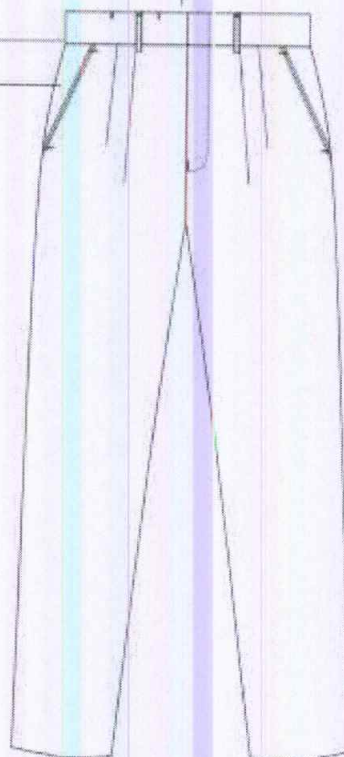
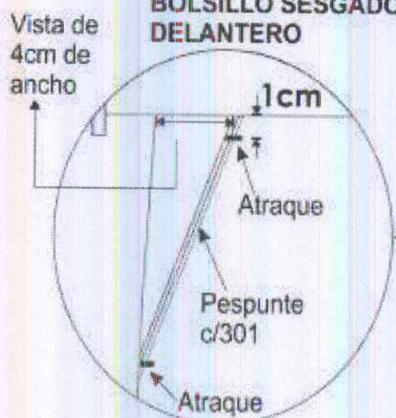

Prenda remallada sin incluir pretina
Costura: c 301-4 p.p.cm
Remalle: c 504-0.5cm ancho

DESCRIPCIÓN: PANTALÓN

MODELO: PANTALÓN DE VESTIR

HOJA DE CONFECCIÓN descripción

GENERO: CABALLEROS

MODELO: SIN PLIEGUES Ó CON PLIEGUES A ELECCIÓN DEL USUARIO

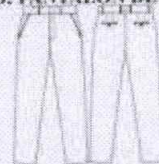

INTERIOR DELANTERO

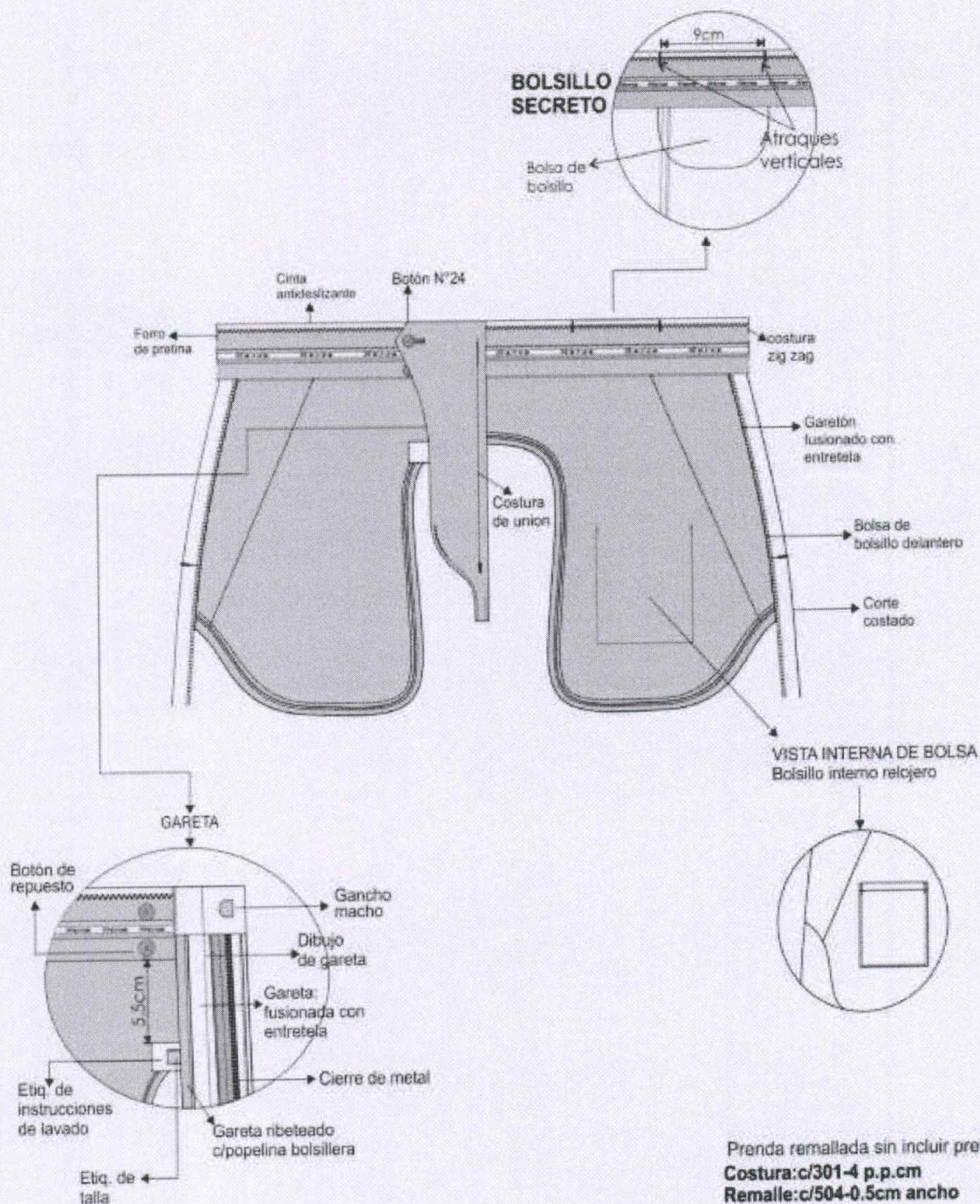

Prenda remallada sin incluir pretina
Costura: c/301-4 p.p.cm
Remalle: c/504-0.5cm ancho

DESCRIPCIÓN: PANTALÓN

MODELO: PANTALÓN DE VESTIR

HOJA DE CONFECCIÓN
descripción

GENERO: CABALLEROS

MODELO: SIN PLIEGUES Ó CON PLIEGUES A ELECCIÓN DEL USUARIO



INTERIOR ESPALDA

Vista tela (interior)
pegado c/301 a 2mm



Unido con 401 y
Ribeteado c/ 401 a
2mm, distancia entre
costuras 0.6cm

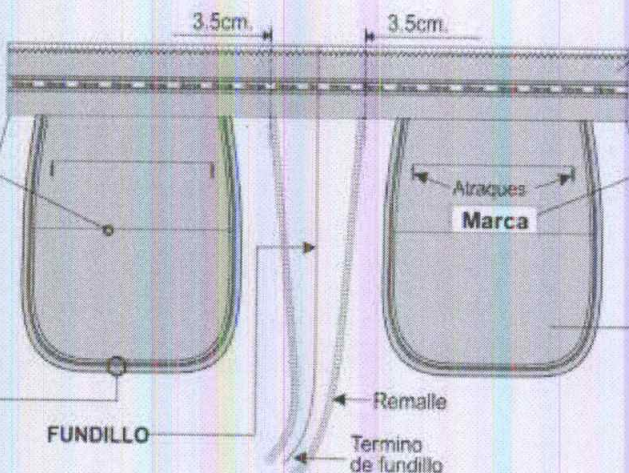

02 Pinzas tumbadas
hacia el centro espalda

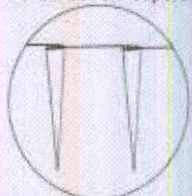

PIQUETE PARA
UBICACIÓN
DE OJALILLO

PIQUETE
PARA
PINZAS

ESPALDA

ESPALDA

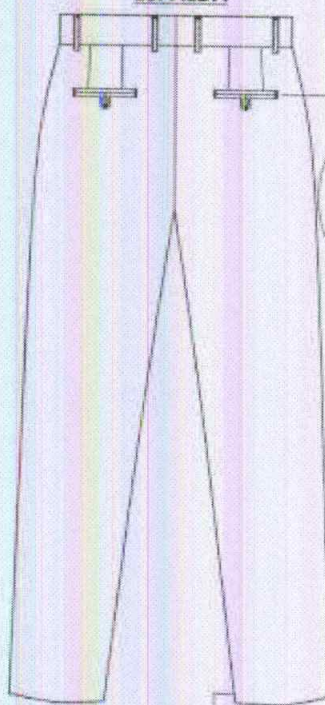

BOLSILLO OJAL:
VIVO de 0.6cm C/U

BOLSILLO: ESPALDA TIPO OJAL

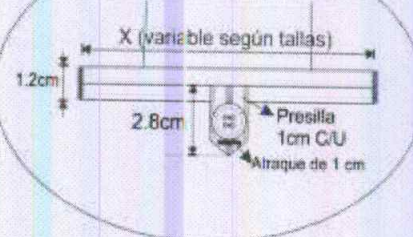

Vista Interna
de basta

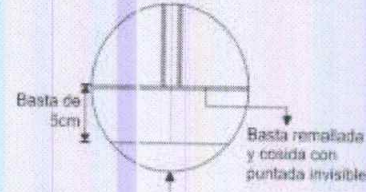

BASTA

Prenda remallada sin incluir pretina

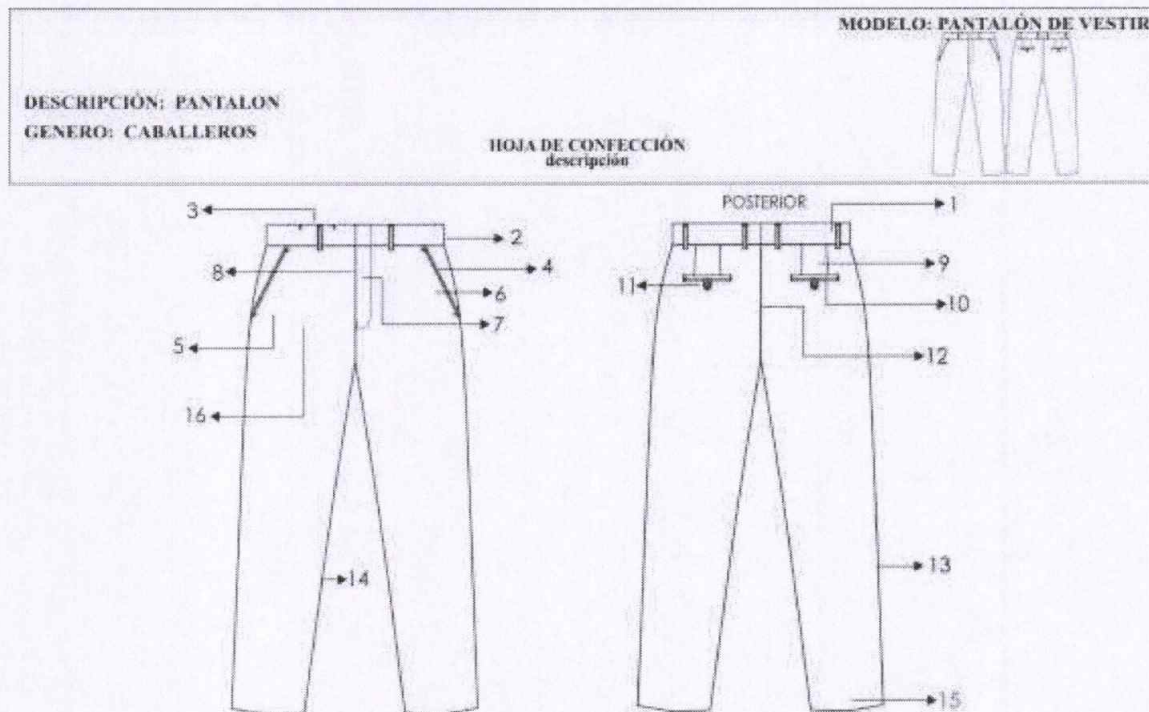
PANTALON SIN PLIEGUES A CRITERIO DEL USUARIO

1.PRETINA	<p>Ancho de 4 cm (terminado). Acabado de 2 piezas izquierda y derecha con un bolsillo secreto en el lado derecho. Lleva entretela fusionable adherida a la tela, adicionalmente se prepara el forro de la pretina que consta: una entretela no tejida, con sesgos de tela bolsillero y la cinta de pretina antideslizante. Además, lleva entretela tejida no fusionable de refuerzo de pretina.</p> <p>El forro de la pretina será de popelina bolsillera, la cual llevará una cinta de pretina elasticada antideslizante.</p> <p>Para dar mayor seguridad a la prenda llevara un corchete de metal inoxidable. En la parte interna de la pretina, extremo izquierdo llevará un botón de 24 líneas al tono de la tela, este servirá para sujetar al garetón.</p> <p>Este lleva un ojal bordado simple, exteriormente llevará presillas compartidas</p>
2.PRESILLAS	<p>Llevará 06 presillas de 1cm de ancho por 5cm de largo, las cuales llevaran atraques del mismo ancho de la presilla, uno en la parte superior y uno en la parte inferior (parte interna). Las presillas estarán distribuidas 02 en el delantero y 04 en la parte posterior</p>
3.BOLSILLO SECRETA	<p>De tela, Ubicado en el lado superior de la pretina derecha, tiene 9cm de abertura útil por 10cm de profundidad. El bolsillo llevara atraque vertical de 1cm a los extremos; estará unido a la pretina con costura recta, embolsado con remalle y puntada de seguridad. La bolsa del bolsillo secreta será de la misma tela del cuerpo.</p>

**4.BOLSILLO
DELANTEROS**

Con abertura sesgada y respuntados a 2mm Colocar atraque horizontal de 1cm en los extremos de la boca de los bolsillos, los cuales deberán sujetar la costura de la boca del bolsillo. Las bolsas de bolsillo serán de popelina bolsillero y será ribeteado

Handwritten signature or initials in blue ink.

	con doble puntada cadeneta. El material del ribeteado será de tela popelina bolsillera 65% algodón 35% poliéster
5.BOLSILLO RELOJERO	El bolsillo derecho en la parte interna, llevará un bolsillo relojero el cual estará bastillado a 1cm pegado con costura recta a 2mm
6.VUELTA DE BOLSILLOS DELANTEROS	Pegada al forro con pespunte de 2mm, por el exterior se deja un vivo de 2mm, La vuelta del bolsillo llevará el orillo con la marca de la tela.
7.GARETA	Con entreteja fusional por el interior, Acabado interno ribeteado con popelina bolsillera y unido al delantero con costura recta a 1cm y pespunteado a 2mm. Lleva un cierre de metal de diente dorado al tono de la tela, pegado con costura recta. El ancho del figurado de la garetta es de 3.5cm en la parte inferior llevará un atraque vertical de 1cm
8.GARETÓN	Con entreteja fusional por la parte interna, además va embolsado popelina bolsillera pespunteado con recta, unido con el cierre y el delantero con costura recta.
9.PINZAS PARTE POSTERIOR	Con dos bolsillos tipo ojal centrado en las 02 pinzas, cada lado
10.BOLSILLOS FUNDILLOS	Tipo ojal, con vivos de tela de 0.6cm C/U, con abertura según talla. Los dos extremos de los bolsillos llevarán atraques verticales de 1.2cm. Las bolsas de bolsillo serán de popelina bolsillera y será ribeteado con doble puntada cadeneta. El material del ribeteado será de tela popelina bolsillera 65% algodón 35% poliéster
11.PRESILLA Y BOTÓN DE BOLSILLO OJAL	En ambos bolsillos llevará insertado en la parte central un ojalillo tipo flecha, con un atraque horizontal de 1cm en la parte inferior; así como 1 botón de 24 líneas, el cual irá pegado en la parte inferior del vivo a la dirección del ojalillo.
12.TIRO FUNDILLOS	Ribeteados por separado y unidos con costura cadeneta a 3.5cm en la parte superior terminando con costura de 1.2cm por lado en la parte inferior. El material del ribeteado será de tela popelina bolsillera 65% algodón 35% poliéster
13.COSTADOS	Remallado y unido con 401 a 1cm
14.ENTREPIERNAS	Tanto delantero como espalda es remallado y unido con 401 a 1cm desde el tiro hasta el ruedo.
15.BASTA	Remallada, doblez de 5 cm de ancho, subido con maquina bastera. Lleva taquera (orillo de tela) en la parte posterior. Lleva puntera. En la parte delantera
16.DELANTEROS	Sin pliegues
FORRO PARA EL BOLSILLO Y PRETINA RIBETES	Popelina bolsillera 65% algodón 35% poliéster a tono del color de la tela del pantalón.
COSTURA	todas las costuras están incluido remalle sin incluir pretina Tipo de puntada por centímetro: Costura recta 301 – 4 a 5 Puntadas por centímetros Remalle simple 504 - 4 a 5 Puntadas por centímetros
AVÍOS	04 botones de poliéster de 24 líneas de 4 agujeros al tono de la tela teñidos en su masa, incluido repuesto. 01 juego de ganchos de metal inoxidables. 01 Cierre: Cinta de poliéster con dientes metálicos acabados dorados Hilo 100% poliéster 40/2. Para remalles y costura a tono de la tela.

ZONA REGISTRAL V – SEDE TRUJILLO

ADJUDICACIÓN SIMPLIFICADA N°006-2023-ZRN°V-ST PRIMERA CONVOCATORIA: "ADQUISICIÓN DE UNIFORMES DE VERANO E INVIERNO 20. PARA EL PERSONAL MASCULINO Y FEMENINO, CONTRATADO A PLAZO INDETERMINADO Y SUPLENENCIA DE LA ZONA REGISTRAL N°V-SE. TRUJILLO" – BASES INTEGRADAS.

2

11

0

	<p>Cinta p/ pretina elasticada.</p> <p>Entretela tejida fusionable: pretina, vivos, garetá y garetón.</p> <p>Entretela no fusionable no tejida en forro de pretina.</p> <p>Entretela no fusionable tejida en refuerzo de pretina</p>
ETIQUETAS	<p>Ubicadas en la parte interna:</p> <p>Etiqueta de marca del confeccionista, etiqueta de marca de tela, etiqueta de talla, etiqueta colgador, etiqueta de composición e instrucciones de lavado y uso. Según diseño.</p>
ACABADOS	La prenda debe estar plancha y vaporizada
PRESENTACIÓN	<p>Serán presentados en su colgador de plástico para terno y su respectiva porta terno impermeable con cierre.</p> <p>La muestra será presentada en talla L con 2 pliegues, La prenda deberá estar exenta de defectos de diseño, materiales y/o insumos; además exento de defectos de confección y acabados en su parte externa como interna, tales como: costuras saltadas, costuras asimétricas y no alineadas, hilos sueltos, mal planchado, defectos de fusionado, etc</p>

[Handwritten signatures and marks in blue ink]

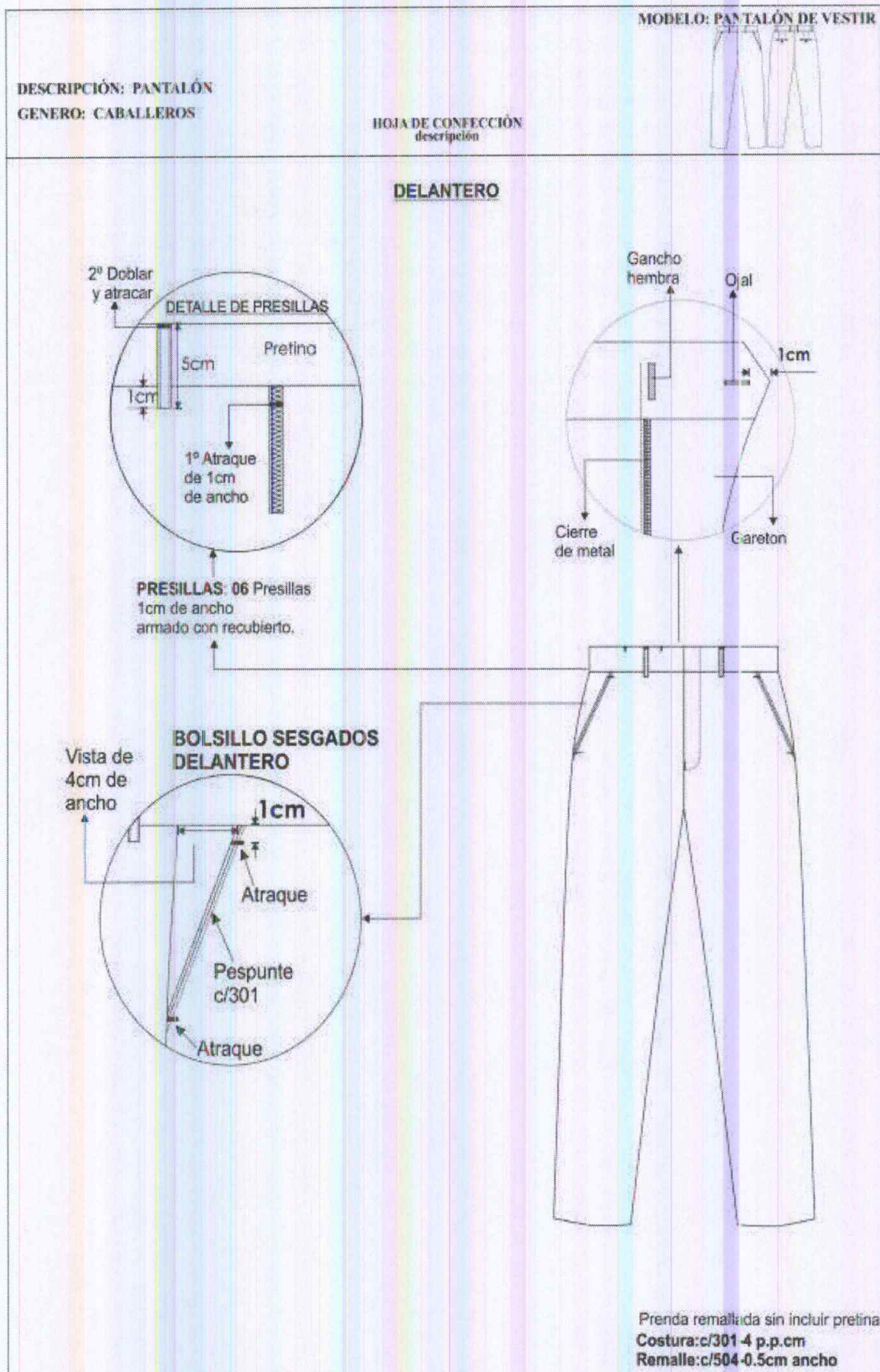

DESCRIPCIÓN: PANTALÓN

HOJA DE CONFECCIÓN descripción

MODELO: PANTALÓN DE VESTIR

GENERO: CABALLEROS

MODELO: SIN PLIEGUES Ó CON PLIEGUES A ELECCIÓN DEL USUARIO

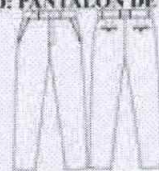

INTERIOR DELANTERO

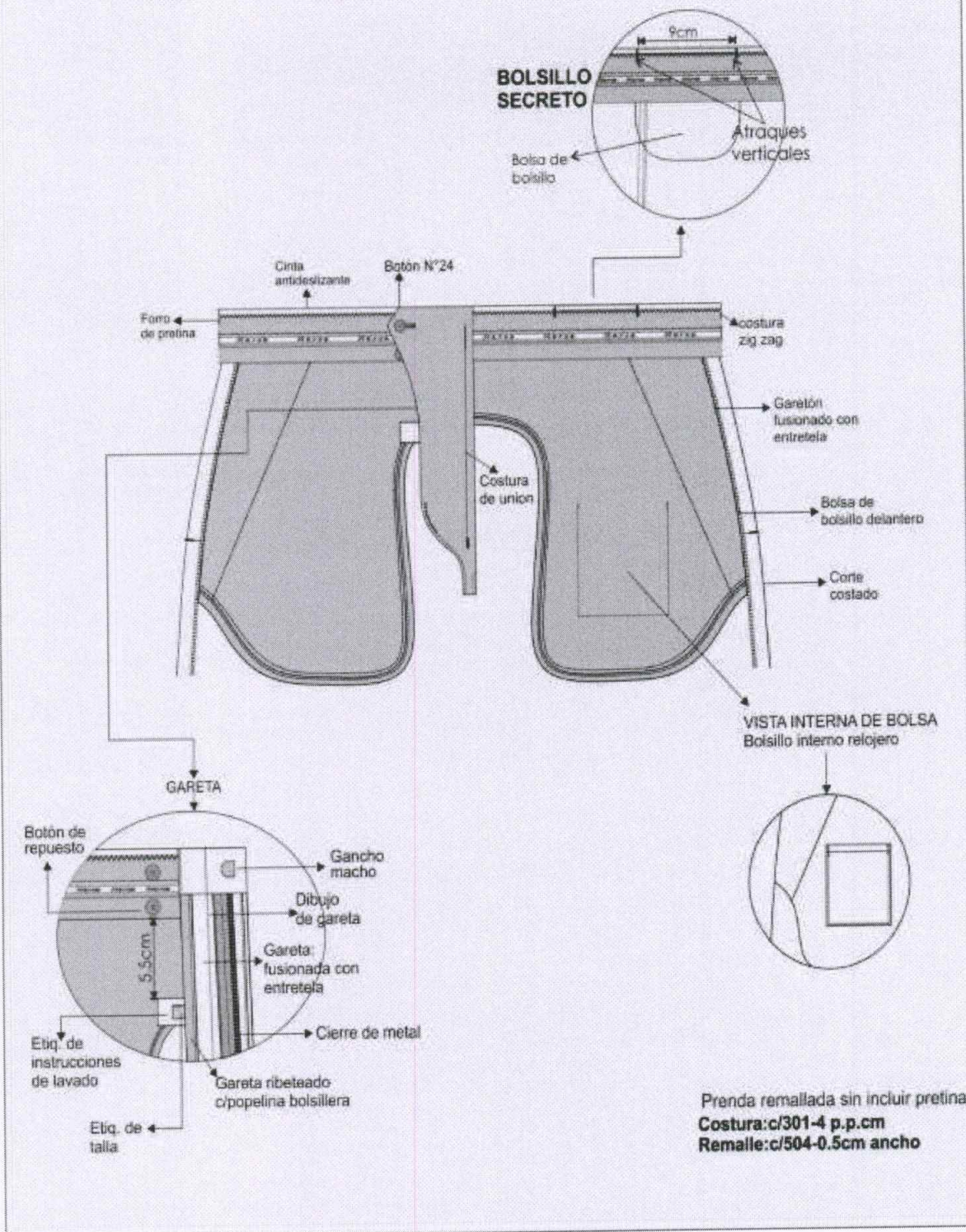

DESCRIPCIÓN: PANTALÓN

MODELO: PANTALÓN DE VESTIR

HOJA DE CONFECCIÓN
descripción

GENERO: CABALLEROS

MODELO: SIN PLIEGUES Ó CON PLIEGUES A ELECCIÓN DEL USUARIO



INTERIOR ESPALDA

Vista tela (Interior)
pegado c/301 a 2mm



Unido con 401 y
Ribeteado c/ 401 a
2mm, distancia entre
costuras 0.6cm

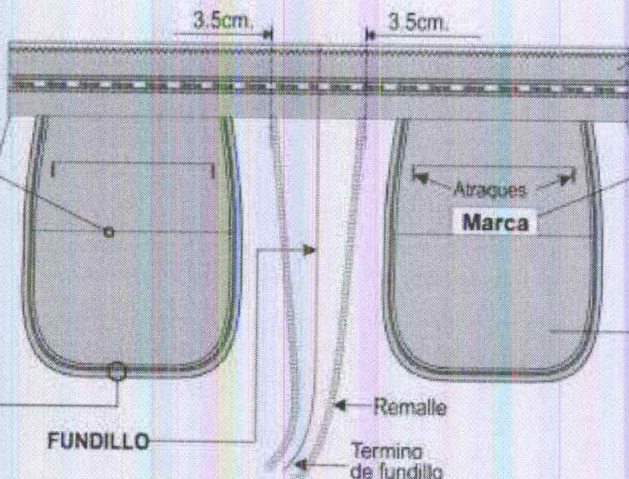

02 Pinzas tumbadas
hacia el centro espalda

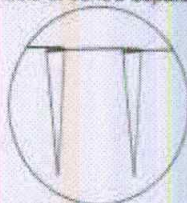

PIQUETE PARA
UBICACIÓN
DE OJALILLO

PIQUETE
PARA
PINZAS

ESPALDA

ESPALDA

BOLSILLO OJAL:
VIVO de 0.6cm C/U

BOLSILLO ESPALDA TIPO OJAL

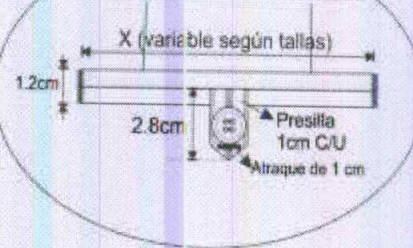

Vista Interna
de basta

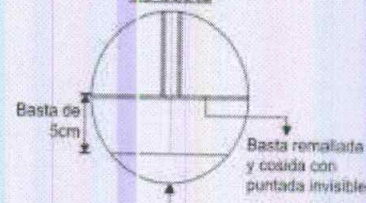

BASTA

Prenda remallada sin incluir pretina

ESPECIFICACIONES TÉCNICAS DEL DISEÑO, MATERIALES Y/O INSUMOS CONFECCIÓN Y ACABADOS: CAMISA DE VESTIR MANGA LARGA: CUELLO AMERICANO

1.CUELLO	Exterior fusionado, con refuerzo además lleva barbas atracadas en las punteras. Largo de puntas. Embolsado a 0.6cm y respuntado al filo a 1.3mm
2.PIE DE CUELLO	pieza exterior fusionado c/entretela tejida y bastillado a 5mm c/301, unir cuello con pie de cuello a 5mm según piquete. Asentar a 1.3mm c/recta, punta de pie de cuello lado izquierdo con ojal de 1.8 cm largo en forma horizontal, lado derecho lleva botón de 16 líneas.
3.DELANTERO IZQUIERDO	Lleva tachón de 2.9 cm ancho con entretela fusionable sobrepuesto armado con 401 doble aguja de 2.5cm de separación donde van los ojales de 1.8 cm.
4.DELANTERO DERECHO	Lleva un bastillado a 2.5 cm insertando la etiqueta de composición y cuidado, donde van los botones 06 de 16 líneas y 2 botones de repuesto (1 de 16 líneas y 1 de 14 líneas).
5.BOLSILLO	Ubicado a la altura del segundo ojal del delantero izquierdo, con doble doblez en la parte superior y el modelo del bolsillo es en V. Isotipo bordado. Pegar bolsillo c/301 a 1mm del filo de bolsillo Además lleva atraque triangular.
6.CANESÚ	Canesú interior centrar etiqueta de marca, es embolsado a 1cm con el canesú exterior y la espalda además lleva un respunte al filo a 1mm.
7.HOMBRO	Embolsar con 301 a 1cm del borde y respuntar a 1mm hacia el canesú (unión de hombros) c/301.
8.YUGO FRANCÉS	16 cm de largo y 2.5cm de ancho, con ojal y botón de 14 líneas centrado en el yugo, fijar c/recta dejando pestaña de 1/16"
9.MANGAS	Lleva 02 pliegues de 1.3cm de profundidad con separación de 2cm, Pegadas al cuerpo con costura francesa (c/401 doble aguja). Respunte a 1cm.
10.PUÑOS	Fusionados (exterior), bastillados a 5mm c/301. Embolsados a 6.4cm y respuntados al filo 1.3 mm en contorno, lleva 2 botones de 16 líneas en cada puño y 01 ojal de 1.8 cm de largo
11.CUERPO	Cerrado con máquina cerradora de codo (c/401 doble aguja) 5mm.
12.SISA	Pegar mangas con 401 (doble aguja), respuntar en el exterior con 301 a 1cm de pegado de mangas, costuras tumbadas hacia el cuerpo (costura francesa).
13.BASTILLADO DE FALDÓN	Con recta bastillado a 5mm c/301.
14.ESPALDA	Lleva tablero central.
AVIOS	12 botones de poliéster de 16 líneas al tono de la tela, teñidos en su masa incluido repuesto. 3 botones de poliéster de 14 líneas a tono de la tela, teñidos en su masa incluido repuesto Hilo 100% poliéster 40/2. costura a tono de la tela. Entretela tejida fusionable: cuello, pie de cuello y puño Entretela tejida fusionable: refuerzo de cuello Entretela tejida fusionable: tachón
ETIQUETAS BORDADAS	Etiqueta de marca, Etiqueta de talla, Etiqueta de nylon donde contiene impreso la composición e instrucciones de lavado.
PRESENTACIÓN	Para la muestra en talla 16 ½", La prenda deberá estar exento de defectos de confección y acabados en su parte externa, como interna, tales como: Costuras saltadas, hilos sueltos, mal planchado, defecto de fusionado, etc. Cada camisa será presentada alma de cartón, alfileres, mariposa, con bolsa plástica.

DESCRIPCIÓN: CAMISA CUELLO AMERICANO
GENERO: CABALLEROS

HOJA DE CONFECCIÓN
descripción

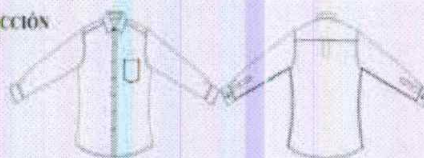

HOJA DE CONFECCIÓN



DELANTERO

Embolsar hombros con 301 a 1cm del borde y pespunte hacia el canesú (unión de hombros) con 1mm de pespunte.



Basta con 301 a 5mm de altura.

ESPALDA

Pegar mangas con 401 (doble aguja), pespunte en el exterior con 301 a 1cm del pegado de mangas, costuras lumbadas hacia el cuerpo (costura francesa).



CANESÚ
De doble pieza, embosado a 1cm c/30 pespunte a 1mm c/301

Manga larga
c/02 pliegue
c/yugo frances

Cerrado de costados
c/401 doble aguja
y 5mm de separación

Espalda con tablero central
3.5cm de ancho
unidades en forma vertical

VISTA EXTERIOR

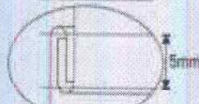

Cerrado de costados
c/401 doble aguja
y 5mm de separación

CODIGO PUNTA	PPP	ALTERNATIVA DE MANEJO
301	14	RECTA
401	14	CERRADORA

DESCRIPCIÓN: CAMISA CUELLO AMERICANO
GENERO: CABALLEROS

HOJA DE CONFECCIÓN
descripción

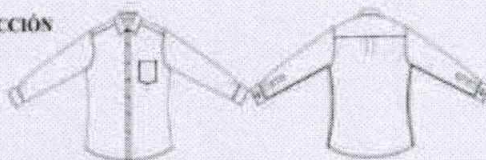

DELANTEROS

Delantero derecho:
Pechera Bastillado de 2.5cm desde el filo a costura, 1mm de pestaña(interno), 06 botones N° 16L y 02 botones repuesto: N°16L y N° 14L.

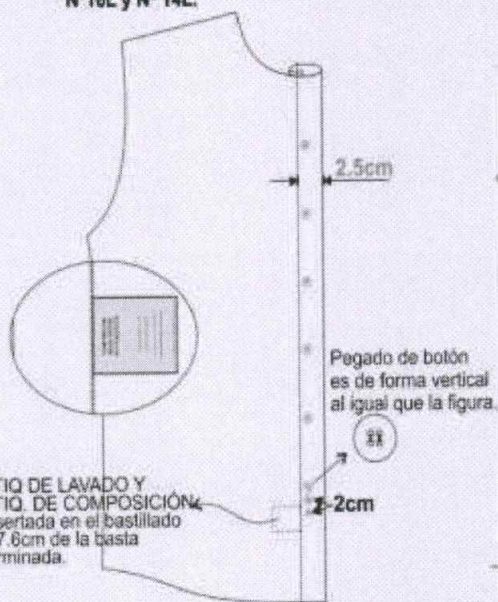

Delantero izquierdo:
Pegar tachón con 401 doble aguja de 2.5cm de separación costura cadeneta al interior lleva 05 ojales verticales y el último horizontal.

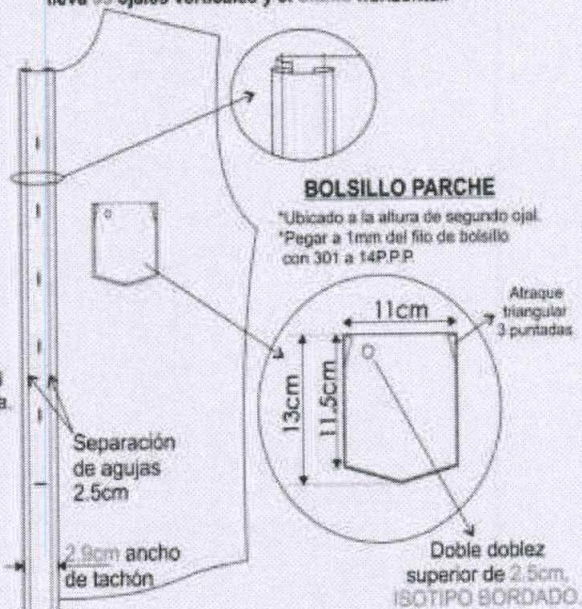

ESPALDA

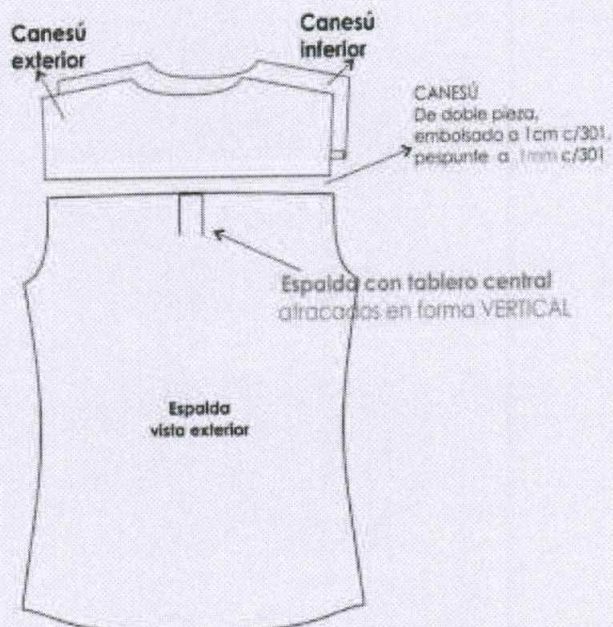
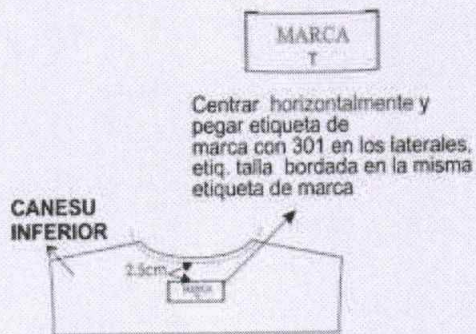

DESCRIPCIÓN: CAMISA CUELLO AMERICANO
GENERO: CABALLEROS

HOJA DE CONFECCIÓN
descripción

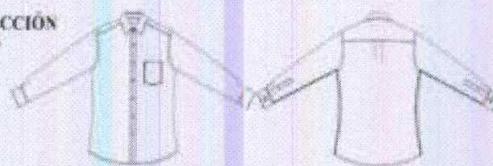

ENSAMBLE CUELLO AMERICANO

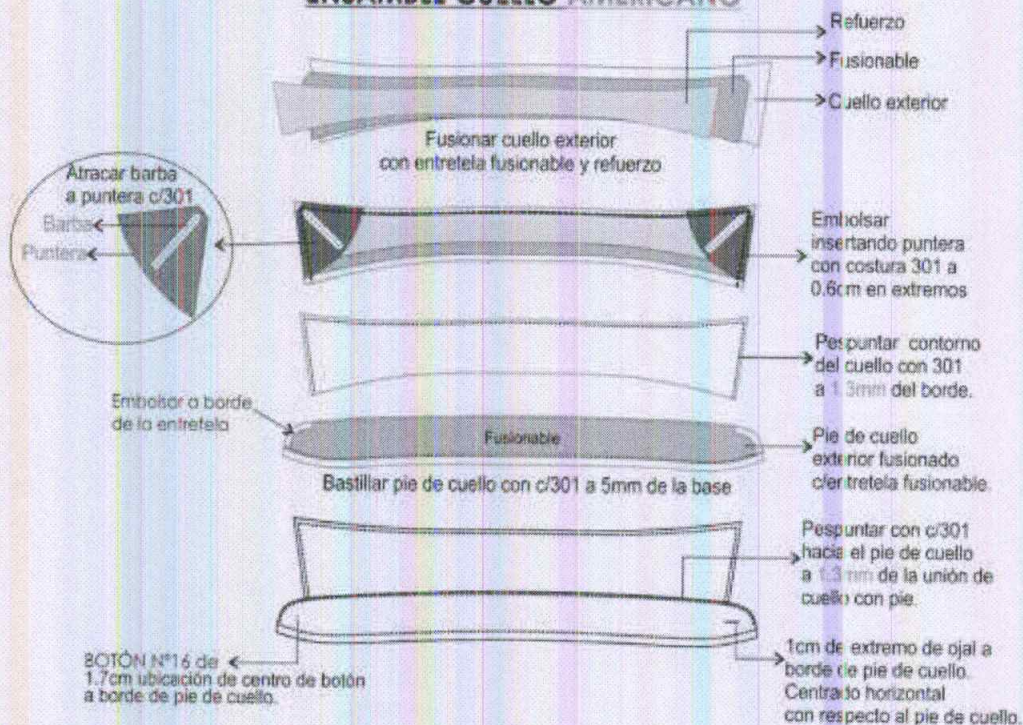

ENSAMBLE PUÑO

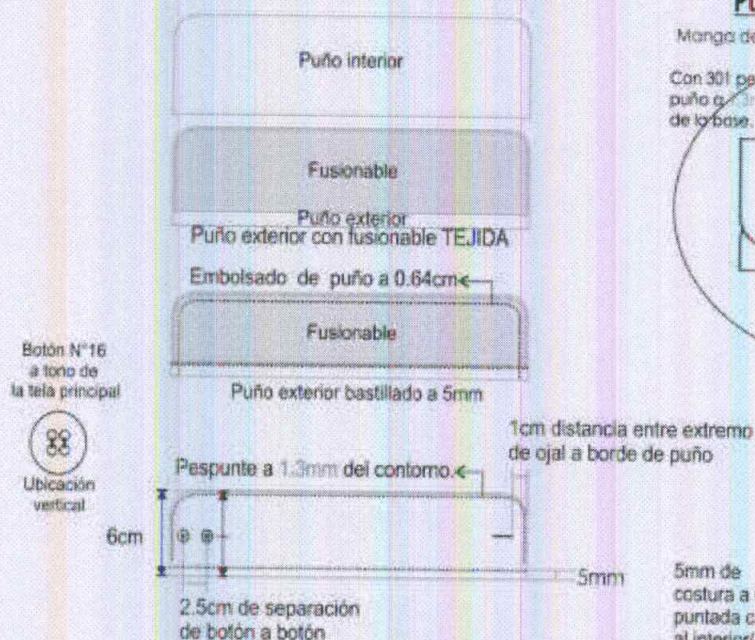

PUÑO-MANGA-YUGO

Manga de 02 pliegues de 3cm de profundidad.

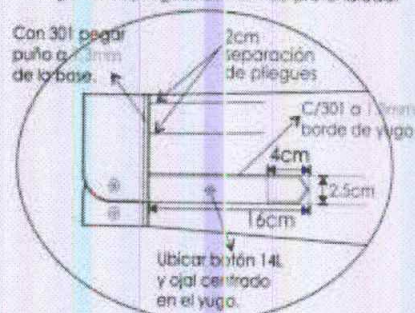

VISTA INTERIOR

5mm de costura a costura, puntada cadeneta al interior(401)

**ESPECIFICACIONES TÉCNICAS DEL DISEÑO, MATERIALES Y/O INSUMOS
CONFECCIÓN YACABADOS: CORBATA**

MODELO	Clásico y estándar según diseño adjunto.
COLOR	A elegir en la gama de color vino
TELA	Polyester tejido en microdiseño
COMPOSICIÓN	100% polyester (urdimbre y trama)
DIMENSIONES	Largo: 1.45 mt. a 1.55 mt. Ancho mayor: 8 cm +/- 5 mm Ancho menor: 3.5cm a 4cm.
PESO	Peso de 45 hasta 50 grs.
HILO DE COSTURA	polyester 100%, acabado texturizado al tono del color de la tela.
CONFECCIÓN	A medida, con 2 vistas. En la vista posterior.
ALMA DE ENTRETELA	Color blanco o crudo 100 % algodón.
FORRO INTERNO	100% poliéster, para la parte ancha de la corbata, con puntada de seguridad en la parte superior de la cabeza.
ACABADO	Planchado termo fijado y vaporizado a todo lo largo
PRESILLA	Atracada de encaje.
ETIQUETAS UBICADAS EN LA VISTA POSTERIOR	Etiqueta de marca del confeccionista, etiqueta de composición de la tela y etiqueta de instrucciones de lavado, cuidado y uso.
PRESENTACIÓN	En colgador plástico y bolsa rotulada. La prenda de buen acabado la confección. La prenda deberá estar exento de defectos de confección y acabados en su parte externa como interna, tales como: costuras saltadas, hilos sueltos, mal planchado, etc.

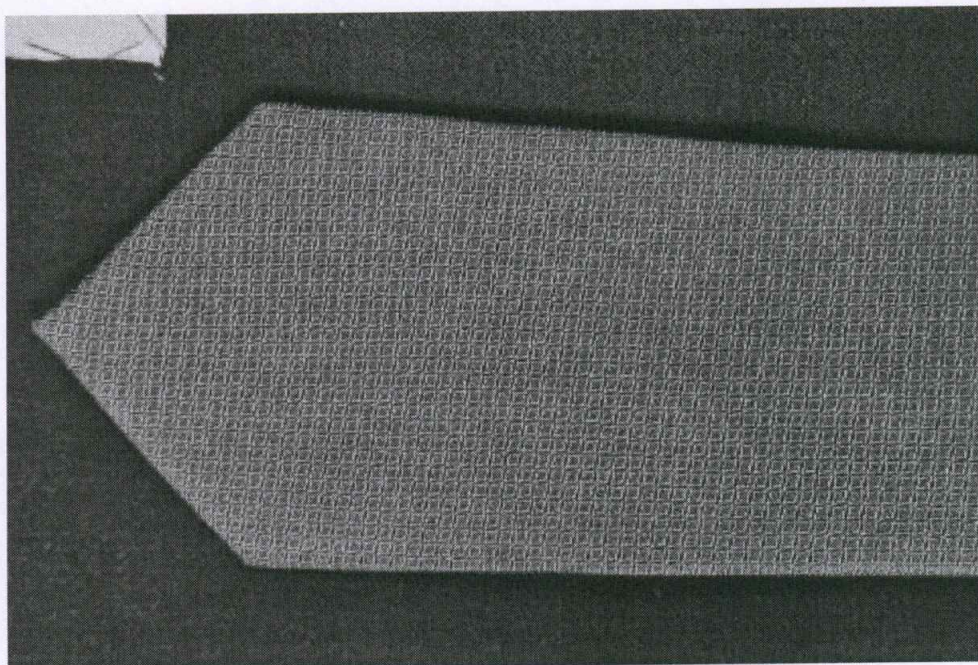

DISEÑO DE CORBATA PARA CABALLERO

TELA: corbata-100% POLIESTER

FORRO: 100%poliester

ETIQUETA: MARCA Y COMPOSICIÓN.

ENTRETELA: 100%poliester

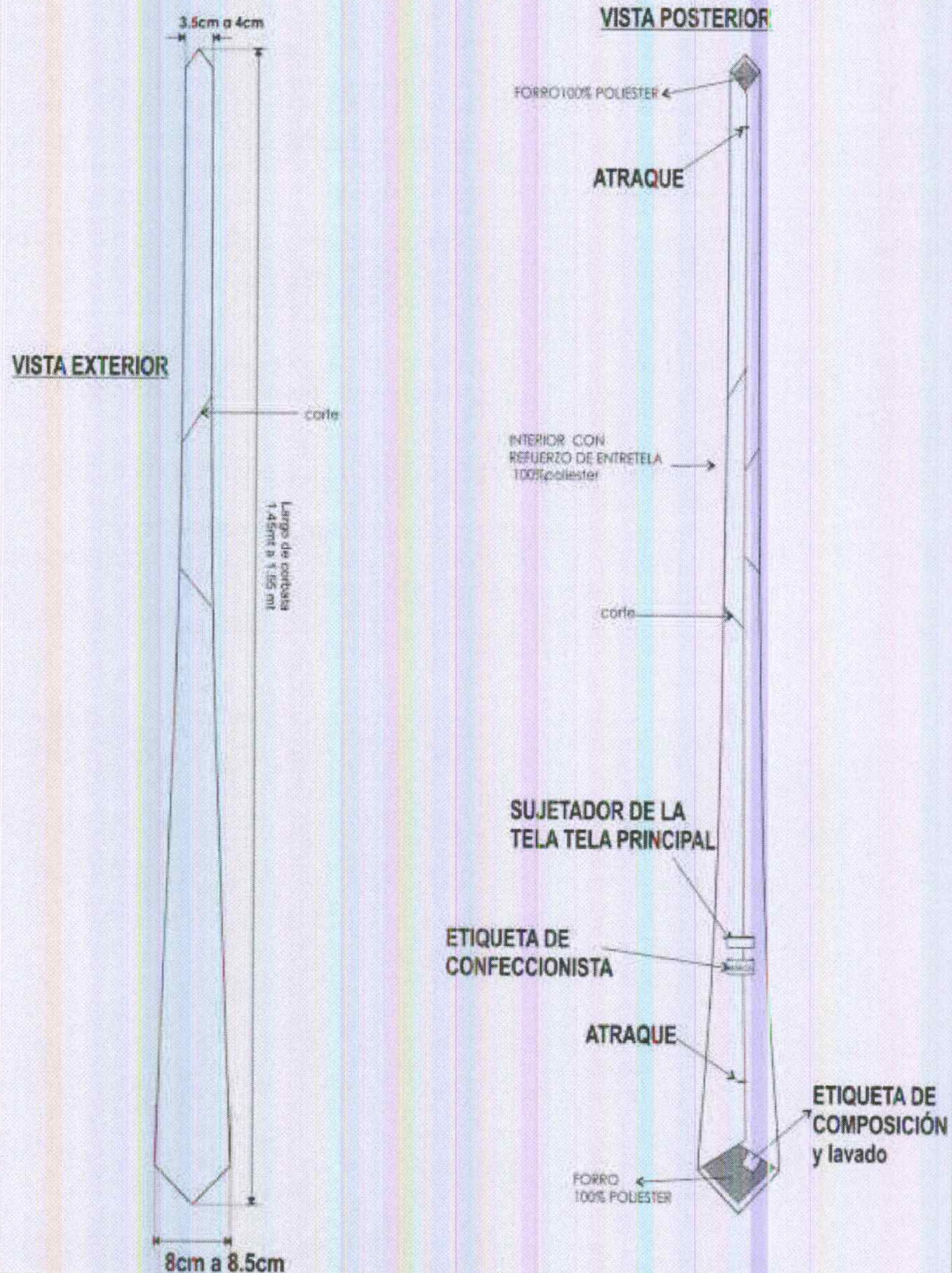

**ESPECIFICACIONES
TÉCNICAS DE LA TELA DEL
UNIFORME DE INVIERNO
PARA DAMAS
2023**

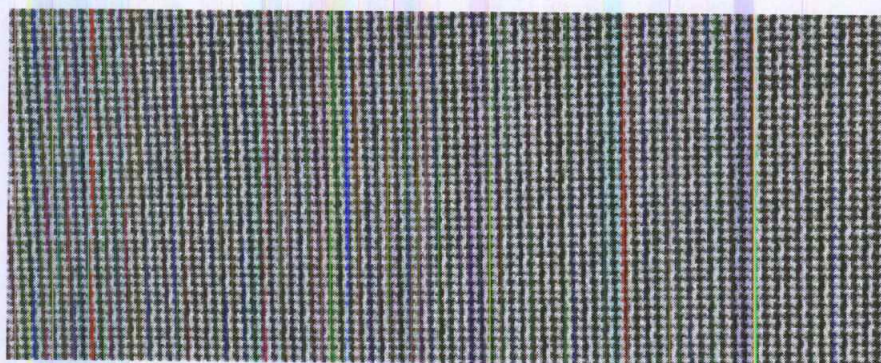
SACÓN Y CHALECO**ESPECIFICACIÓN TÉCNICA TELA PARA 1 SACÓN Y 1 CHALECO**

TIPO DE TEJIDO	:	LANILLA TROPICAL DISEÑO
DESCRIPCION	:	LANILLA TROPICAL EN MICRODISEÑO EN TONO NEGRO Y CRUDO
COMPOSICION (ASTM D-629 parte 18.6.2)	:	55% LANA - 45% POLIESTER +- 5%(EXCEPTO FILETES)
DISEÑO	:	MICRODISEÑO
COLOR	:	TONALIDADES NEGRO Y CRUDO
ANCHO ENTRE ORILLOS	:	148 CMS MINIMO
PESO GRMS/LINIAL (ASTM D-3776)	:	246 +- 6% INCLUYE ORILLOS
PESO GRMS/M2 (ASTM D-3776)	:	161 +- 6%
ARMADURA	:	DISEÑO
TITULO DEL HILADO (ASTM-1059)	:	
Urdimbre	:	Nm 2/60 +-5 % (EXCEPTO FILETES)
Trama	:	Nm 1/44 +-5 %
DENSIDAD (N° DE HILOS/CMS) (ASTM D-3775)	:	
Urdimbre	:	26.0 +- 3
Trama	:	27.0 +- 3
ESTABILIDAD DIMENSIONAL (AATCC-135)	:	
Urdimbre	:	-1.5 % MAXIMO
Trama	:	-1.0 % MAXIMO
SOLIDEZ DE COLOR	:	
A LA LUZ (AATCC-16) escala de grises	:	3.5 MINIMO
AL SUDOR ACIDO (AATCC-15)	:	3.0 MINIMO
AL SUDOR ALCALINO (AATCC-15)	:	3.0 MINIMO
AL FROTE SECO /AATCC-8)	:	4.0 MINIMO
AL FROTE HUMEDO (AATCC-8)	:	3.5 MINIMO
AL LAVADO EN SECO (AATCC-132)	:	4.0 MINIMO
ACABADO	:	TERMOFIJADO Y DECATIZADO

ESPECIFICACIÓN TÉCNICA TELA PARA PANTALONES Y FALDA

TIPO DE TEJIDO	:	LANILLA TROPICAL COLOR ENTERO
DESCRIPCION	:	LANILLA TROPICAL
COMPOSICION (ASTM D-629 parte 18.6.2)	:	55% LANA - 45% POLIESTER +- 5%
DISEÑO	:	COLOR ENTERO
COLOR	:	NEGRO
ANCHO ENTRE ORILLOS	:	148 CMS MINIMO
PESO GRMS/LINIAL (ASTM D-3776)	:	250 +- 5% INCLUYE ORILLOS
PESO GRMS/M2 (ASTM D-3776)	:	164 +- 5%
ARMADURA	:	TELA 1/1
TITULO DEL HILADO (ASTM-1059)	:	
Urdimbre	:	Nm 2/60 +-5 %
Trama	:	Nm 1/44 +-5 %
DENSIDAD (N° DE HILOS/CMS) (ASTM D-3775)	:	
Urdimbre	:	25.6 +- 2
Trama	:	27.1 +- 2
ESTABILIDAD DIMENSIONAL (AATCC-135)	:	
Urdimbre	:	-1.0 % MAXIMO
Trama	:	-0.5 % MAXIMO
SOLIDEZ DE COLOR	:	
A LA LUZ (AATCC-16) escala de grises	:	3.5 MINIMO
AL SUDOR ACIDO (AATCC-15)	:	3.0 MINIMO
AL SUDOR ALCALINO (AATCC-15)	:	3.0 MINIMO
AL FROTE SECO (AATCC-8)	:	4.0 MINIMO
AL FROTE HUMEDO (AATCC-8)	:	3.5 MINIMO
AL LAVADO EN SECO (AATCC-132)	:	4.0 MINIMO
ACABADO	:	TERMOFIJADO Y DECATIZADO

ESPECIFICACIÓN TÉCNICA TELA PARA BLUSA MODELO 1 ¹⁶

TIPO DE TEJIDO	:	PLANO
COMPOSICION	:	97 % Poliéster – 3% Spandex +/- 5%
COLOR	:	CREMA
PESO GRMS/M2 (ASTM D-3776)	:	100 +/- 5%
TITULO DE HILADO	:	50D +/- 5%
URDIMBRE	:	50D + 40D +/- 5%
TRAMA	:	

ESPECIFICACIÓN TÉCNICA TELA PARA BLUSA MODELO 2

TIPO DE TEJIDO	:	PLANO
COMPOSICION	:	97 % Poliéster – 3% Spandex +/- 5%
COLOR	:	MELON
PESO GRMS/M2 (ASTM D-3776)	:	100 +/- 5%
TITULO DE HILADO	:	50D +/- 5%
URDIMBRE	:	50D + 40D +/- 5%
TRAMA	:	

¹⁶ En atención a la Consulta del Pliego de Absolución de Consultas y/u Observaciones N°12, realizada por el participante QUESQUEN ABANTO WALTER ANTONIO, el área usuaria precisa que, se incorporará en las bases el tipo de tela y características de las blusas en sus dos modelos para un mejor entendimiento de las características técnicas solicitadas por la Entidad.

En las bases se incorporará lo siguiente

ESPECIFICACIÓN TÉCNICA TELA PARA BLUSA MODELO 1

TIPO DE TEJIDO	:	PLANO
COMPOSICION	:	97 % Poliéster – 3% Spandex +/- 5%
COLOR	:	CREMA
PESO GRMS/M2 (ASTM D-3776)	:	100 +/- 5%
TITULO DE HILADO	:	50D +/- 5%
URDIMBRE	:	50D + 40D +/- 5%
TRAMA	:	

ESPECIFICACIÓN TÉCNICA TELA PARA BLUSA MODELO 2

TIPO DE TEJIDO	:	PLANO
COMPOSICION	:	97 % Poliéster – 3% Spandex +/- 5%
COLOR	:	MELON
PESO GRMS/M2 (ASTM D-3776)	:	100 +/- 5%
TITULO DE HILADO	:	50D +/- 5%
URDIMBRE	:	50D + 40D +/- 5%
TRAMA	:	

**ESPECIFICACIONES
TÉCNICAS DEL DISEÑO,
MATERIALES Y/O
INSUMOS CONFECCIÓN
Y ACABADOS UNIFORME
DE INVIERNO 2023**

dk
H
e

ESPECIFICACIONES TECNICAS DEL DISEÑO MATERIALES Y/O INSUMOS CONFECCION Y ACABADOS; SACON

MODELO	De acuerdo al diseño
CONFECCIÓN	A sobre medida según usuaria.
CUELLO	<p>Superior.- De una sola pieza de la misma tela principal, fusionada con entretela tejida fusionable.</p> <p>Inferior.- De una sola pieza de la misma tela principal, fusionada con entretela tejida fusionable En los extremos, embolsado c/ 301 Medida de punta de cuello de 4cm terminado Medida de punta de solapa de 5cm terminado</p>
PIE DE CUELLO	<p>De 02 piezas de la misma tela principal, fusionados con entretela tejida fusionable.</p> <p>En la parte central del pie de cuello mide 2.5 cm de alto.</p> <p>Además, lleva pespuntos con margen de 2mm a cada lado de la costura que une el pie de cuello a cuello, con un solo hilo 40/2-11 p.p.p a tono de la tela.</p>
VUELTA	<p>Vuelta de una sola pieza. Pespuntado c/301 con con margen de 7 mm. Doble hilo 40/2- 7PPP a tono de la tela.</p> <p>Interior serán fusionadas con entretela adhesiva, unido con el delantero con costura 301.</p>
DELANTERO EXTERNO	<p>Consta de un corte costadillo que inicia la sisa y termina pasando la tapa del bolsillo, la terminación del corte es tipo pinza.</p> <p>Dos bolsillos con tapa, botón y ojal de cada lado, Pespuntado c/301 con con margen de 7 mm. Doble hilo 40/2- 7PPP a tono de la tela, según gráfico</p>
DELANTERO INTERNO LADO IZQUIERDO	<p>Lleva un bolsillo recto tipo cartera, con vivo de tela principal de 1cm, 11cm de abertura y 14cm de profundidad, con atraque media luna (maquina industrial atracadora) de color contraste a la tela principal en los extremos.</p> <p>Pespunte tipo hilván (cadena al reverso) en contraste al forro pespuntado en el paralelo al sesgo de forro, armado con un cordón de refuerzo, el sesgo esta insertado entre la unión de la vuelta y forro (incluyendo cogotera) y el pespunte aplicado en el forro a 2mm de distancia aproximada del sesgo contraste.</p> <p>Prenda totalmente remallada en el interior.</p>
ESPALDA EXTERNO	La espalda tendrá corte costadillo a cada lado, corte anatómico en el centro y abertura montada, según gráfico.
ESPALDA INTERNO	<p>Totalmente forrado.</p> <p>En la parte central de la espalda llevara fuelle de 2cm de profundidad (terminado) y 30cm de largo.</p>
BOTONES	<p>El delantero lleva 4 botones N° 36L. En cada manga lleva un botón N° 36L, en el bolsillo llevará un botón a cada lado, más un botón de repuesto en bolsita ziplock</p> <p>Todos los botones serán metálicos N° 36L tipo honguito cabeza plana</p>

OJALES	El delantero lleva 4 ojales de la misma tela principal, horizontales de 2.5cm de largo, con vivos simétricos de tela. Distribuidos proporcionalmente uno debajo del otro. En la tapa del bolsillo lleva un ojal funcional bordado de 2.8cm de largo.
MANGAS	Larga, unidos c/301 a 2cm (manga mayor y menor). Lleva garetas, sueltos interceptados con un botón N-36, sujetado por presillas, según gráfico. Basta de manga de 4cm (incluido remalle)
HOMBRERAS	De espuma forradas y orilladas c/504
BASTA	De ruedo de 4 cm (Incluido remalle) reforzados con entreteja tejida fusionable
ENSANCHES	De 2cms. (IR) a cada lado en las costuras principales (costados y centro de espalda), y de 1 cm (IR) en costuras auxiliares.
FORRO	El forrado del sacon, hombreras, las bolsas de bolsillos interno serán de Material FORRO 100% poliéster, a tono de la tela. Peso 65 +/- 5% gr/m2
HILO	De costura con 40/2, 100% poliéster, para recta y remalle, a tono de la tela
COSTURAS	11ppp+/-10%, Todas las costuras de ensanche están incluido remalle
REMALLES	El ancho de remalle es de 0.5cm
ENTRETELA	Tejida fusionable (genero adhesivo), de 80 +/-5gr, fusionados en maquina fusionadora para delanteros, vuelta delantero, espalda superior, sisas, vivo y vista de bolsillo interno, vivos de ojales, cabeza de manga, cuello, basta de ruedo espalda, basta de manga. Tapa de bolsillos (sólo la capa externa)
ETIQUETAS	Ubicadas en la parte interna: Etiqueta de marca del confeccionista, etiqueta de marca de tela, etiqueta de talla, etiqueta de composición e instrucciones de lavado y uso. Según diseño.
ACABADOS	La prenda debe estar planchada y vaporizada
PRESENTACIÓN	La muestra será presentada en talla M. La prenda deberá estar exenta de defectos de materiales y/o insumos, confección y acabados, en su parte externa como interna (materiales y/o insumos defectuosos, costuras saltadas, hilos sueltos, defecto de fusionado, etc.)

SACON

DELANTERO

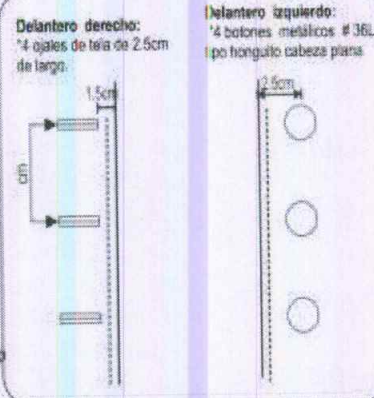
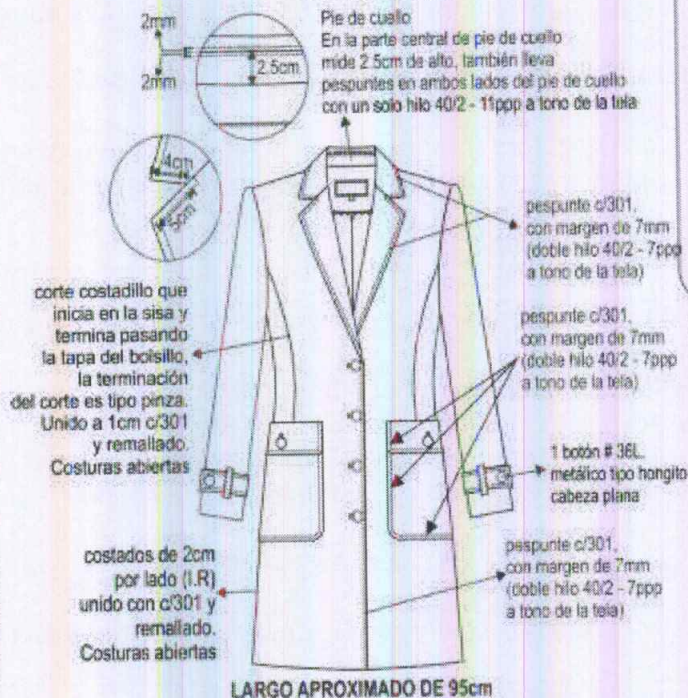

VISTA INTERIOR IZQUIERDO

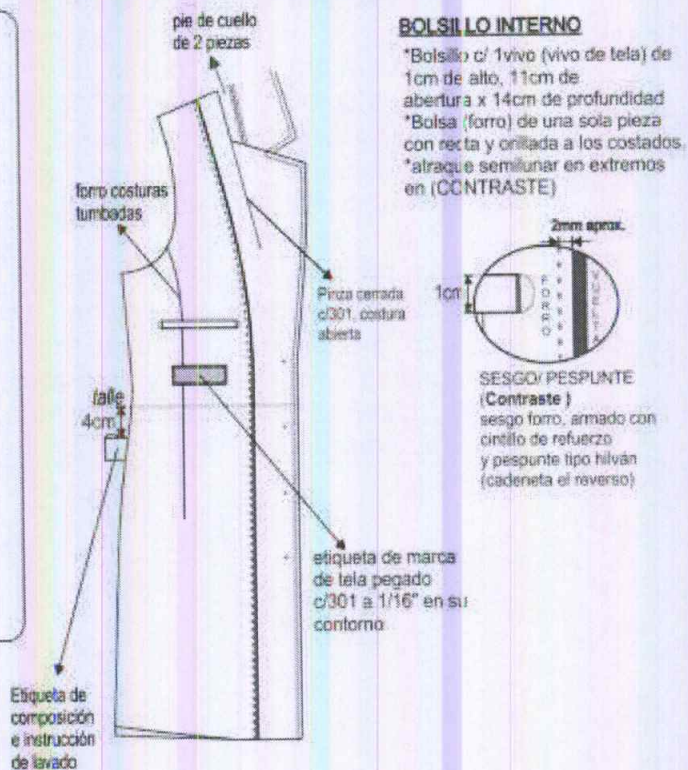
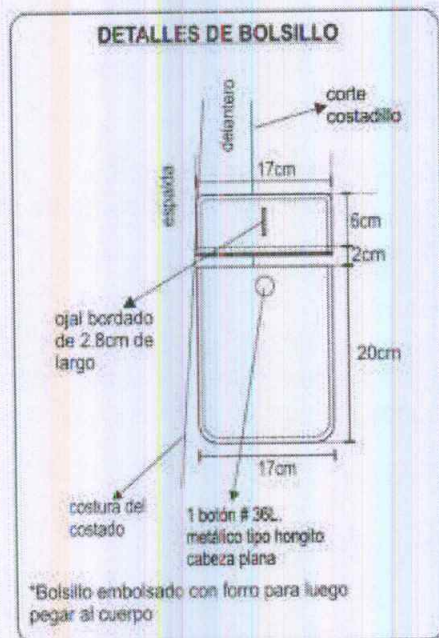

HOMBRERAS

Hombros de espuma
forrado(forro), orillado c/504
pegada con recta

chomera sesgada(tela principal)
pegadas en la unión de
cbza. de manga

ESPALDA

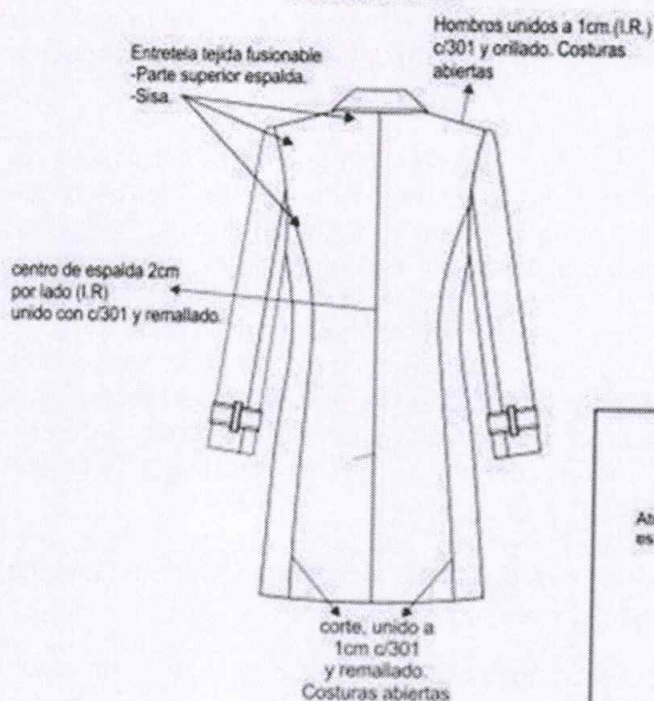

ABERTURA MONTADA

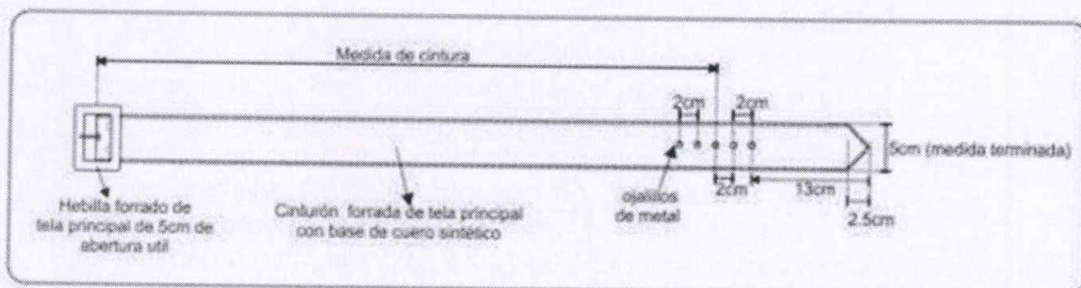
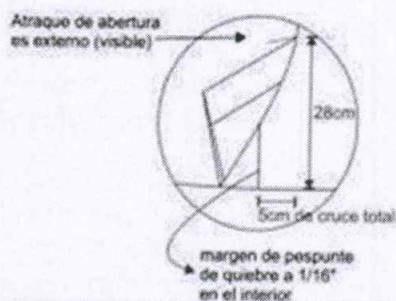

- * TIPO DE CONFECCION A MEDIDA.
- * COSTURA: 11 P.P.P +/- 10% (C/301)
- * REMALLE: ANCHO DE ORILLO 5mm.

ESPECIFICACIONES TÉCNICAS DEL DISEÑO, MATERIALES Y/O INSUMOS CONFECCIÓN Y ACABADOS: CHALECO

MODELO	De acuerdo al diseño
CONFECCIÓN	A sobre medida según usuaria.
ESCOTE	En "V", según grafico
DELANTERO EXTERNO	<p>Consta de 1 corte costadillo a cada lado que nace en la sisa y termina en el ruedo, además lleva una pinza a cada lado cerrado c/301, según diseño.</p> <p>También lleva 4 ojales y 4 botones N° 32L. distribuidos proporcionalmente uno bajo del otro.</p> <p>Un bolsillo exterior tipo cartera de un vivo de 1cm de alto, abertura de bolsillo de 12 cm a cada lado, bolsa de forro de una sola pieza unido con recta a 1cm y remallado, según grafico</p> <p>Termino del ruedo delantero recto</p>
DELANTERO INTERNO	<p>En el lado izquierdo lleva 1 bolsillo recto tipo cartera, con vivo de tela principal, de 1cm de alto, 11cm de abertura y 14cm de profundidad, con atraque media luna (maquina industrial atracadora) de color contraste a la tela principal en los extremos, según diseño.</p> <p>Pespunte tipo hilván (cadena al reverso) en contraste al forro pespuntado en el paralelo al sesgo de forro contrastado a la tela principal armado con un cordón de refuerzo, el sesgo esta insertado entre la unión de la vuelta y forro (incluyendo cogotera) y el pespunte aplicado en el forro a 2mm de distancia aproximada del sesgo contraste.</p> <p>Prenda totalmente remallada</p>
ESPALDA	La espalda tiene una pinza de entalle a cada lado. Corte anatómico en el centro unido a 2cm, según diseño.
BOTONES	<p>El delantero llevará 4 botones a tono de tela N° 32L. más un botón de repuesto en el interior.</p> <p>Los botones son de 4 huecos.</p>
OJALES	El delantero lleva 4 ojales horizontales bordado de 2.8cm de largo, distribuidos proporcionalmente uno debajo del otro.
VUELTA	<p>Las vueltas según diseño de una sola pieza, de la misma tela principal,</p> <p>Llevará sesgo y pespunte hilván (cadeneta al reverso) color contraste.</p> <p>Asimismo llevara entretela tejida fusionable.</p>
BASTA	De ruedo 4 cm (Incluido remalle) reforzados con entretela tejida fusionable.
ENSANCHES	De 2cms. (IR) a cada lado en las costuras principales (costados y centro de espalda), y de 1 cm en costuras auxiliares.
FORRO	<p>El forrado del chaleco hombreras, las bolsas de bolsillo interno serán de Material FORRO 100% poliéster, a tono de la tela.</p> <p>Peso 65 +/- 5% gr/m2</p>
HILO	De costura con 40/2, 100% poliéster, para recta y remalle , a tono de la tela

COSTURAS	11ppp+/-10%, Todas las costuras de ensanche están incluido remalle
REMALLES	El ancho de remalle es de 0.5cm
ENTRETELA	Tejida fusionable (genero adhesivo), de 80 +/-5gr, fusionados en maquina fusionadora para delanteros, vuelta delantero, espalda superior, sisas, vivo y vista de bolsillo interno, vivos de ojales, cabeza de manga, cuello, basta de ruedo espalda, basta de manga. Tapa de bolsillos (sólo la capa externa)
ETIQUETAS	Ubicadas en la parte interna: Etiqueta de marca del confeccionista, etiqueta de marca de tela, etiqueta de talla, etiqueta de composición e instrucciones de lavado y uso. Según diseño.
ACABADOS	La prenda debe estar planchada y vaporizada
PRESENTACIÓN	La muestra será presentada en talla M. La prenda deberá estar exenta de defectos de materiales y/o insumos, confección y acabados, en su parte externa como interna (materiales y/o insumos defectuosos, costuras saltadas, hilos sueltos, defecto de fusionado, etc.)

CHALECO

DETALLES DEL BOLSILLO

- Bolsillo tipo cartera de 1cm de alto, según gráfico.
- Abertura de bolsillo de 12cm
- Bolsa de forro de una sola pieza unido con recta a 1cm y remallado

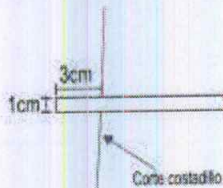

Delantero derecho:
4 ojales de bordados a máquina
de 2.6cm de largo
Distribuidos proporcionalmente

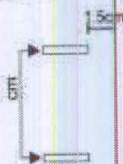

Delantero izquierdo:
4 Botones # 32L
al tono



Forma de
pegado de botón
horizontal

DELANTERO

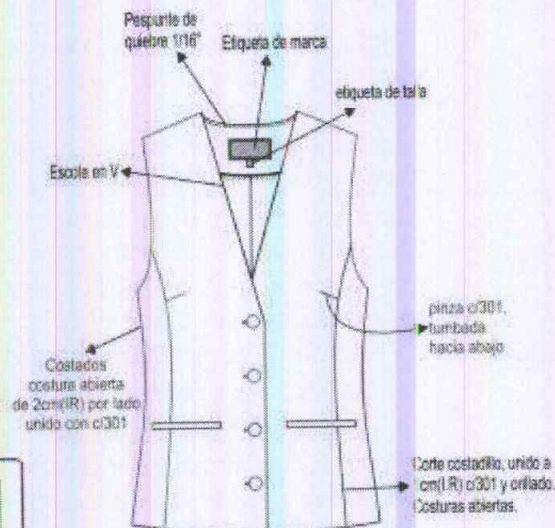

ESPALDA

Hombros unidos a 1cm.(L.R.)
por lado con c/301 y orillado
(tela y forro). Costuras abiertas

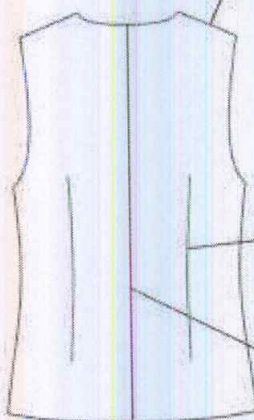

- ▶▶▶ TIPO DE CONFECCION A MEDIDA.
- ▶▶▶ COSTURA: 11 P.P.P +/- 10% (C/301)
- ▶▶▶ REMALLE: ANCHO DE ORILLO 5mm.

VISTA INTERIOR IZQUIERDO

BOLSILLO INTERNO

- *Bolsillo c/ 1 vivo (vivo de tela) de 1cm
- 11cm de abertura x 14cm de profundidad
- *Bolsa (forro) de una sola pieza con recta y orillada a los costados.
- *Atrache semilunar en extremos en (contraste)

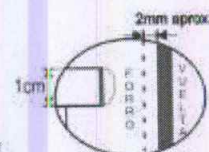
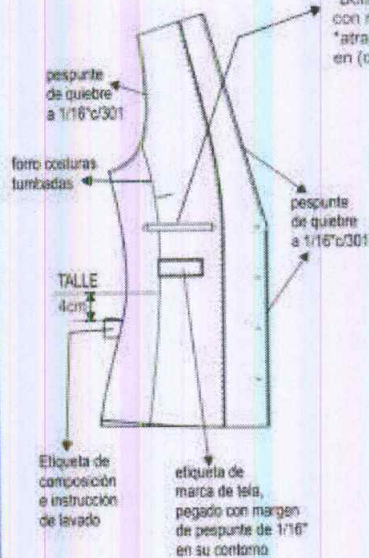

SESGO/ PESPUNTE

(Contraste)
sesgo forro, armado con
cintillo de refuerzo
y pespunte tipo hilván
(cadeneta el reverso)

**ESPECIFICACIONES TECNICAS DEL DISEÑO, MATERIALES Y/O INSUMOS CONFECCION
Y ACABADOS : PANTALON CONFIGURADO C/FORRO**

MODELO	configurado, de acuerdo al modelo adjunto
CONFECCIÓN	a sobre medida según usuaria
PRETINA	Configurada de 6cm de alto, fusionado con entretela tejida fusionable. Asimismo, lleva ribete con tela de forro al pie de la pretina interior, de 0.6cm de alto.
DELANTERO	Tela cortada al hilo. En la parte central superior lleva un cierre de nylon al tono de la tela.
POSTERIOR	Tela cortada al hilo, 02 piezas. Lleva 2 pinzas de entalle (una a cada lado de 7cm terminado). Según grafico
BOLSILLO SECRETO	Lleva secreto (oculto) ubicado en el lado derecho de la prenda, bajo pretina. Las medidas son de 9cm de abertura útil y 10cm de profundidad (debe estar atracada con maquina atracadora los extremos de la abertura del bolsillo). La bolsa de una sola pieza de tela de forro, unido c/301 y remallado en los laterales. Asimismo en la vista de bolsillo secreta debe llevar el orillo del fabricante de la tela.
CIERRE	Cierre de nylon, largo según usuaria al tono de la tela principal
BOTONES	2 botones N°24 al tono de la tela principal, en la pretina, más 1 botón de repuesto en el interior. Teñidos en su masa.
OJALES	Lleva 2 ojales horizontales, bordados hecho en máquina ojaladora en pretina.
BASTA	De 5cm (IR) cosidos con máquina bastera con puntada invisible. El bastillado del forro será de 2cm c/301
ENSANCHES	En el fundillo parte posterior superior con ensanche de 2cm a cada lado y termina en la parte inferior con ensanche de 1cm, unido c/301 En los costados, orillado y unido c/301 con ensanche de 2cm (IR) En la entrepierna delantera, con costura de 1cm (IR) En la entrepierna posterior: con un ensanche de 2cm en la parte superior y en la parte inferior de 1cm según indica el gráfico. Unión de entrepiernas c/301
FORRO	Totalmente forrado la bolsa de bolsillos interno serán de Material FORRO 100% poliéster, a tono de la tela. Peso 65 +/- 5% gr/m2
HILOS	De costura con 40/2, 100% poliéster, para recta y remalle , a tono de la tela
COSTURAS	11ppp+/-10%, Todas las costuras de ensanche están incluido remalle
REMALLES	El ancho de remalle es de 0.5cm

ENTRETELA	tejida fusionable (genero adhesivo), de 80 +/-5 gr, fusionados en maquina fusionadora para la pretina y tricotex de 60gr para la garetta y garetton
ETIQUETAS	Ubicadas en la parte interna: Etiqueta de marca del confeccionista, etiqueta de marca de tela, etiqueta de talla, etiqueta de composición e instrucciones de lavado y uso. Según diseño.
ACABADOS	La prenda debe estar planchada y vaporizada
PRESENTACIÓN	La muestra será presentada en talla M. La prenda deberá estar exenta de defectos de materiales y/o insumos, confección y acabados, en su parte externa como interna (materiales y/o insumos defectuosos, costuras saltadas, hilos sueltos, defecto de fusionado, etc.)

PANTALÓN CON FORRO

DELANTERO

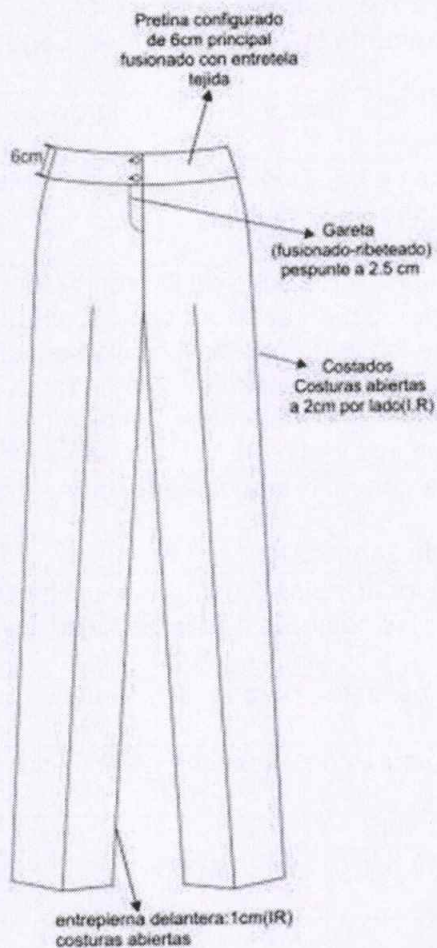

vista interna de bastas

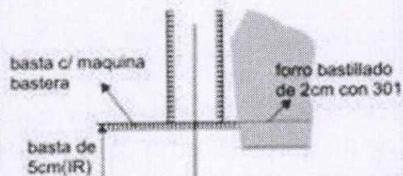

CUADRO DE INSUMOS		
INSUMOS	DESCRIPCIÓN	COLOR
HILO PESPUENTE	40/2	A TONO
HILO COSTURA TELA	40/2	A TONO
HILO DE REMALLE		AL TONO
MODELO DE BOTÓN	Polister	A TONO

DELANTERO

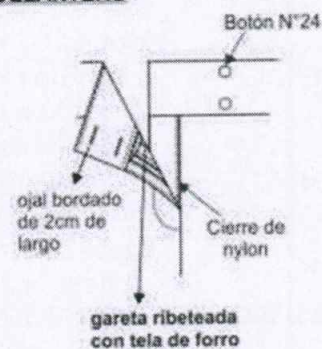

ESPALDA



POSTERIOR

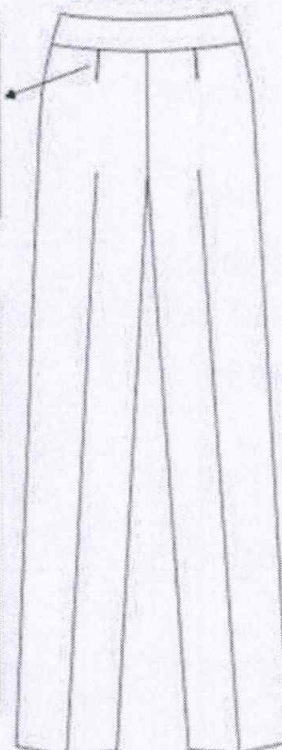
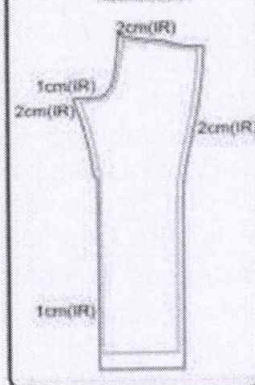

- ▶▶▶ TIPO DE CONFECCION A MEDIDA.
- ▶▶▶ COSTURA: 11 P.P.P +/- 10% (C/301)
- ▶▶▶ REMALLE: ANCHO DE ORILLO 5mm.

ESPECIFICACIONES TÉCNICAS DEL DISEÑO, MATERIALES Y/O INSUMOS CONFECCIÓN Y ACABADOS: FALDA ANATÓMICA C/ FORRO

MODELO	configurado, de acuerdo al modelo adjunto
CONFECCIÓN	a sobre medida según usuaria
PRETINA	Configurada de 6cm de alto, según diseño. Asimismo, lleva dos colgadores de tafeta a los costados para facilitar su colgado.
DELANTERO	De una sola pieza, cortada al hilo.
ESPALDA	De dos piezas cortadas al hilo, en la parte central superior lleva un cierre invisible y abertura montada en la parte inferior. Según diseño
CIERRE	Lleva un cierre de nylon invisible al tono de la tela, largo de acuerdo a la usuaria
FORRO	Totalmente forrado las bolsa de bolsillos interno serán de Material FORRO 100% poliéster, a tono de la tela. Peso 65 +/- 5% gr/m2
BOLSILLO	Lleva secreto ubicado en superior derecho de la pretina (prenda puesta). Las medidas son de 9cm de abertura útil y 10cm de profundidad (con atraque en los extremos del bolsillo solo en pretina interna). La bolsa de una sola pieza de tela de forro, remallados y con costura recta en los laterales. Asimismo en la vista de bolsillo secreta debe llevar el orillo del fabricante de la tela.
BASTA	Basta de 4cm (IR) y cosidos con maquina bastera con puntada invisible. El bastillado del forro será de 2cm c/301
ENSANCHES	Las uniones en las costuras principales (costados y centro de espalda) serán de 2cm (IR), las costuras auxiliares serán de 1cm (IR).
HILO	De costura con 40/2, 100% poliéster, para recta y remalle , a tono de la tela
COSTURAS	11ppp+/-10%, Todas las costuras de ensanche están incluido remalle
REMALLES	El ancho de remalle es de 0.5cm
ENTRETELA	Tejida fusionable (genero adhesivo), de 80 +/-5gr, fusionados en maquina fusionadora.
ETIQUETAS	Ubicadas en la parte interna: Etiqueta de marca del confeccionista, etiqueta de marca de tela, etiqueta de talla, etiqueta de composición e instrucciones de lavado y uso. Según diseño.
ACABADOS	La prenda debe estar planchada y vaporizada
PRESENTACIÓN	La muestra será presentada en talla M. La prenda deberá estar exenta de defectos de materiales y/o insumos, confección y acabados, en su parte externa como interna (materiales y/o insumos defectuosos, costuras saltadas, hilos sueltos, defecto de fusionado, etc.)

FALDA CONFIGURADA

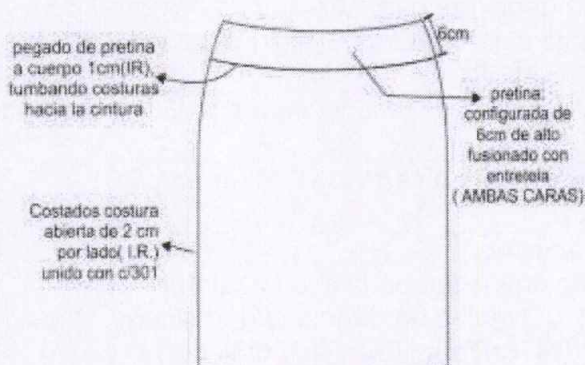

CUADRO DE INSUMOS		
INSUMOS	DESCRIPCIÓN	COLOR
HILO COSTURA TELA	402	A TONO
HILO DE REMALLE		A TONO
CIERRE	INVISIBLE	A TONO



PARTE INTERNA SUPERIOR DELANTERO



PARTE INTERNA SUPERIOR



VISTA INTERNA DE BASTA

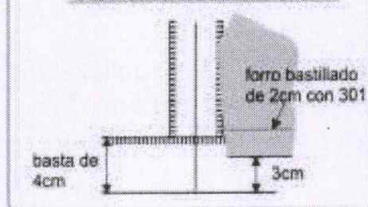

PARTE INFERIOR ESPALDA ABERTURA MONTADA

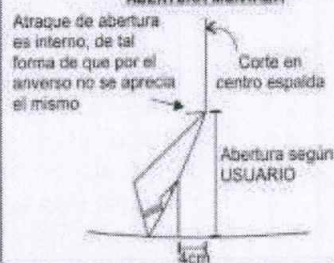

- ▶▶▶ TIPO DE CONFECCION A MEDIDA.
- ▶▶▶ COSTURA: 11 P.P.P +/- 10% (C/301)
- ▶▶▶ REMALLE: ANCHO DE GRILLO 5mm.

ESPECIFICACIONES TECNICAS DEL DISEÑO, MATERIALES Y/O INSUMOS
CONFECCION Y ACABADOS: BLUSA MODELO 01

MODELO	Blusa con cuello camisero, de acuerdo al diseño.
CONFECCIÓN	a sobre medida según usuaria
CUELLO	Superior: De 02 piezas fusionado con entretela tejida tricotex, embolsado c/301, lleva doble pespunte de 5mm de separación, margen del 1er pespunte a 1/16" desde el filo Pie de cuello: de 2 piezas, fusionado con entretela tejida tricotex, embolsado c/301, lleva doble pespunte de 5mm de separación, margen del 1er pespunte a 1/16" desde el filo. Pegar a cuerpo con 301. El cuello debe ser simétrico.
DELANTERO	Consta de una pinza de busto a cada lado, cerrado c/301 y tumbado hacia abajo.
ESPALDA	Consta de una pinza de entalle a cada lado, cerrado c/301 y tumbado hacia el centro.
MANGA	Larga con puño según diseño. Puño de 6cm de alto de una pieza de la misma tela principal. Lleva 2 botones N°18L y 2 ojales bordados, según diseño. Pegar manga a cuerpo con recta en forma tubular y orillar
HOMBROS	Unir hombros c/301 a 1cm(IR), costura abierta
ENSANCHES	De costados y mangas de 2cm por lado incluido remalle, en hombros de 1cm (IR) por lado, en sisa de 1cm (IR)
BOTONES	1 botón en el pie de cuello, 7 botones en el delantero, 2 botones en cada puño, 1 botón en cada yugo, más 1 botón de repuesto en el interior. Todos los botones serán N°18 de 4 agujeros a tono de la tela Botones teñidos en su masa.
OJALES	1 ojal en el pie de cuello horizontal, 7 ojales verticales en el delantero, 2 ojales horizontales en cada puño, 1 ojal vertical en cada yugo. Todos los ojales están hechos en máquina ojaladora de 1.7cm de largo, según diseño.
HILO	De costura con 40/2, 100% poliéster, para recta y remalle, a tono de la tela
COSTURAS	11ppp+/-10%, Todas las costuras de ensanche están incluido remalle
REMALLES	El ancho de remalle es de 0.5cm
ENTRETELA	Tejida fusionable cuya composición es de 100% poliéster, para la pechera, cuello y puños. El componente mencionado debe ser fusionado en maquina fusionadora.
ETIQUETAS	Ubicadas en la parte interna: Etiqueta de marca del confeccionista, etiqueta de marca de tela, etiqueta de talla, etiqueta de composición e instrucciones de lavado y uso. Según diseño.
ACABADOS	La prenda debe estar planchada y vaporizada
PRESENTACIÓN	La muestra será presentada en talla M. La prenda deberá estar exenta de defectos de materiales y/o insumos, confección y acabados, en su parte externa como interna (materiales y/o insumos defectuosos, costuras saltadas, hilos sueltos, defecto de fusionado, etc.)

BLUSA MANGA LARGA

CUELLO Y PIE DE CUELLO

Doble pespunte de 5mm de separación. Margen del 1er pespunte a 1/16" desde el filo

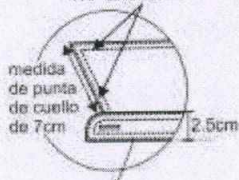

Doble pespunte de 5mm de separación. Margen del 1er pespunte a 1/16" desde el filo

DELANTERO

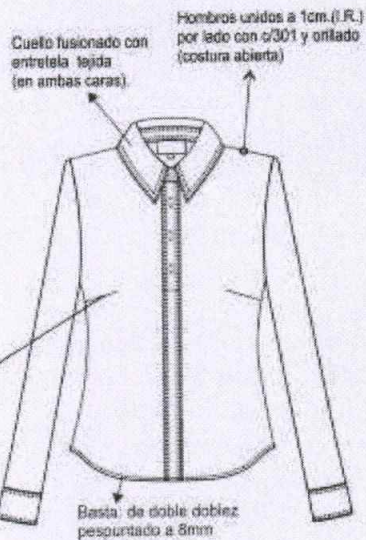

DETALLE DE PUÑO

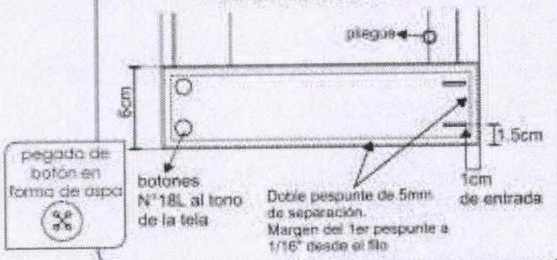

CUADRO DE INSUMOS		
INSUMOS	DESCRIPCIÓN	COLOR
HILO PESPUENTE	40/2	AL TONO
HILO COSTURA TELA	40/2	A TONO
HILO DE REMALLE		A TONO
MODELO DE BOTÓN	POLIÉSTER	al tono

Lado derecho:

18 ojales bordados de 1.7cm de largo
-1 ojal horizontal en el pie de cuello
- 7 ojales verticales en el delantero (3 ojales visibles y 4 ojales escondidos)
Distribuidos proporcionalmente uno debajo del otro.

Lado izquierdo:

8 botones N°18 al tono
-1 botón en el pie de cuello
- 7 botones en el delantero (3 botones visibles y 4 botones escondidos)
Distribuidos proporcionalmente uno debajo del otro.

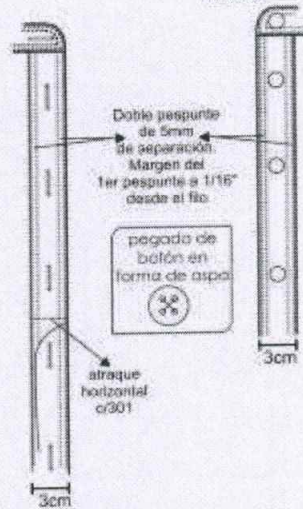

ESPALDA

SIN HOMBRERAS

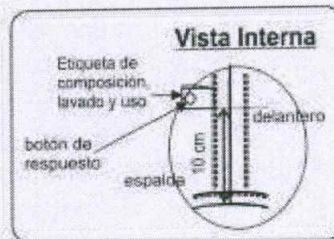
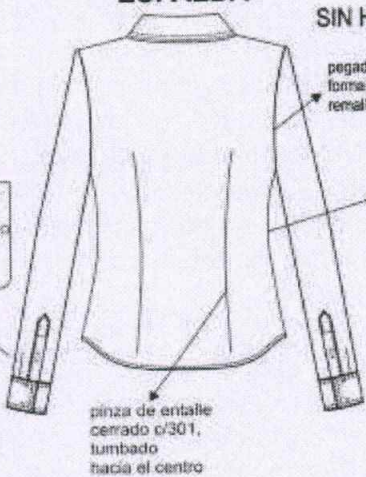
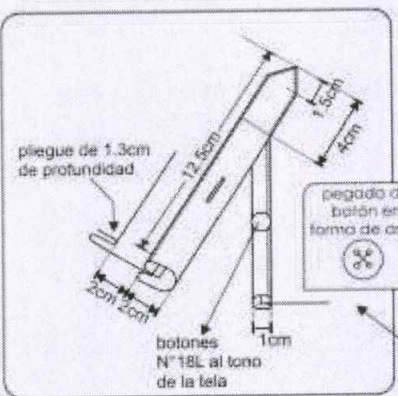

ENTRETELA DE LA MEJOR CALIDAD

- ▶▶▶ TIPO DE CONFECCIÓN A MEDIDA.
- ▶▶▶ COSTURA: 11 P.P.P +/- 10%
- ▶▶▶ REMALLE: ANCHO DE ORILLO 5mm.

ESPECIFICACIONES TÉCNICAS DEL DISEÑO, MATERIALES Y/O INSUMOS CONFECCIÓN Y ACABADOS: BLUSA MODELO 02

MODELO	Blusa con cuello camisero, escote en V semi curvo, de acuerdo al diseño.
CONFECCIÓN	a sobre medida según usuaria
CUELLO	Superior: De 02 piezas de la misma tela principal fusionado con entretela tejida tricotex en ambas caras, embolsado c/301 y pespuntado a 1/16". Pie de cuello: De la misma tela principal, fusionado con entretela tejida tricotex en ambas caras, embolsado c/301 y pespuntado a 1/16". El pie de cuello tiene un ojal horizontal y botón. Pegar a cuerpo con 301. El cuello debe ser simétrico.
DELANTERO	Consta de 1 corte que empieza en la sisa y terminan en el ruedo a cada lado,
ESPALDA	Tendrá 1 corte que empieza en la sisa y termina en el ruedo a cada lado.
MANGA	Larga con puño según diseño. Puño de 7cm de alto de una pieza de la misma tela principal. Lleva 2 botones N°18L y 2 ojales bordados, según diseño. Pegar manga a cuerpo con recta en forma tubular y orillar
HOMBROS	Con hombreras de espuma liviano, forrada de la misma tela principal y remalladas, pegadas c/ 301. Unir hombros c/301 a 1cm(IR), costura abierta
ENSANCHES	De costados y mangas de 2cm por lado incluido remalle, en hombros de 1cm (IR) por lado, en sisa de 1cm (IR), en cortes delantero y espalda 1cm (IR).
BOTONES	5 botones N°18 a tono de la tela en el delantero, 2 botones N°18 en cada puño a tono, más 1 botón de repuesto en el interior. Botones teñidos en su masa.
OJALES	5 ojales verticales en el delantero, 2 ojales horizontales en cada puño, hechos en máquina ojaladora de 1.7cm de largo, según diseño.
HILO	De costura con 40/2, 100% poliéster, para recta y remalle, a tono de la tela
COSTURAS	11ppp+/-10%, Todas las costuras de ensanche están incluido remalle
REMALLES	El ancho de remalle es de 0.5cm
ENTRETELA	Tejida fusionable cuya composición es de 100% poliéster, para la pechera, cuello y puños. El componente mencionado debe ser fusionado en máquina fusionadora.
ETIQUETAS	Ubicadas en la parte interna: Etiqueta de marca del confeccionista, etiqueta de marca de tela, etiqueta de talla, etiqueta de composición e instrucciones de lavado y uso. Según diseño.
ACABADOS	La prenda debe estar planchada y vaporizada
PRESENTACIÓN	La muestra será presentada en talla M. La prenda deberá estar exenta de defectos de materiales y/o insumos, confección y acabados, en su parte externa como interna (materiales y/o insumos defectuosos, costuras saltadas, hilos sueltos, defecto de fusionado, etc.)

BLUSA MANGA LARGA

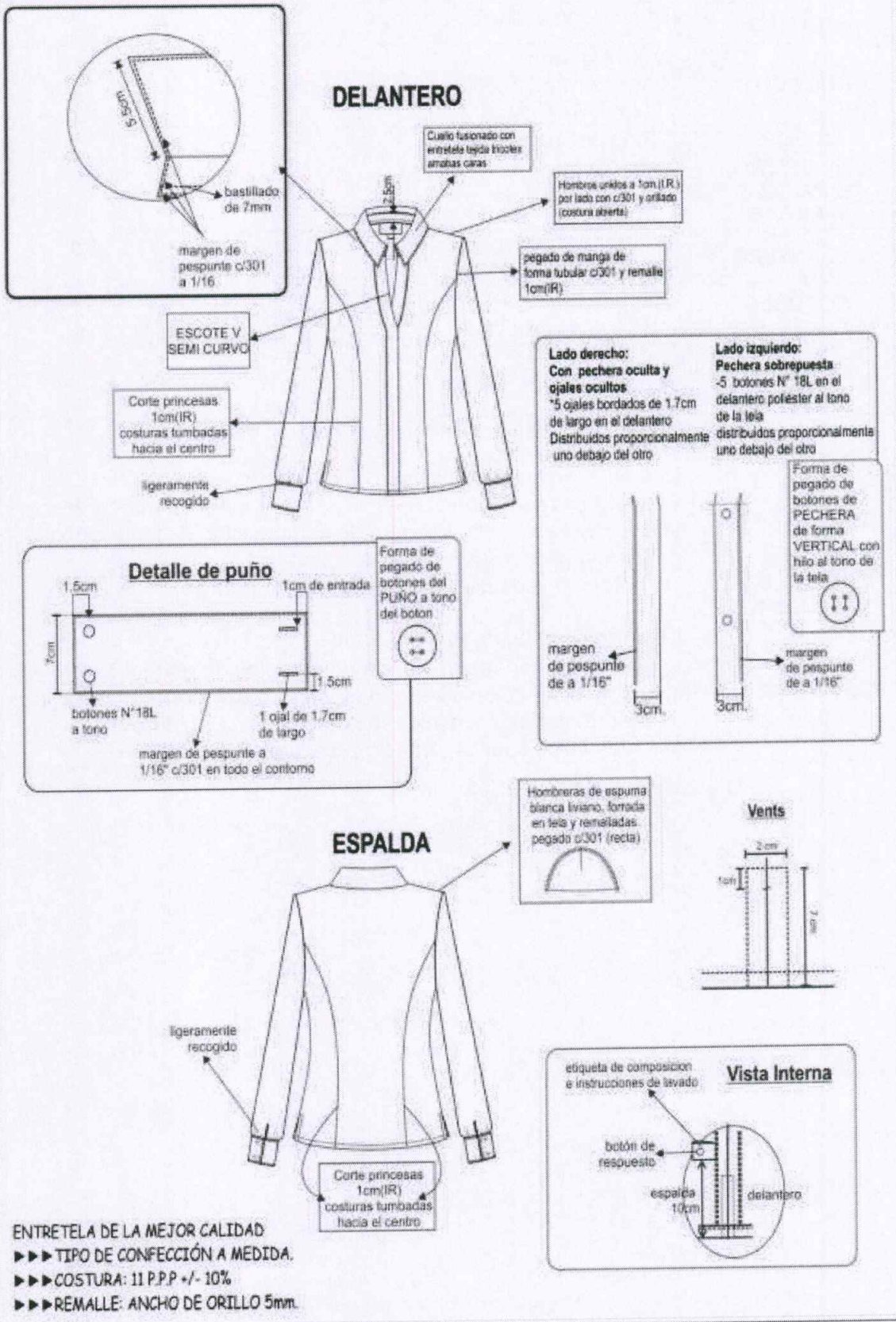

ESPECIFICACIONES TÉCNICAS DEL DISEÑO, MATERIALES Y/O INSUMOS CONFECCIÓN Y ACABADOS: CHOMPA

MODELO	De acuerdo al diseño adjunto
HILADO	Tacto algodón Composición: 100%acrilico Título: 2/32 T Q Nm final +/- 0.5
COLOR:	A tono del sacón
DELANTERO, ESPALDA Y MANGAS	Tejido punto llano (1 hebra)
DELANTERO	Abierto, la vincha delantera que continua en el escote será tubular de 2cm de ancho
BOTONES	Con 5 botones N° 24L al tono
OJALES	5 ojales verticales bordados hecha a máquina ojaladora
ESCOTE	Tubular 2cm de ancho
PRETINA	Tubular en cuerpo y en mangas de 2cm de ancho
ETIQUETAS	Ubicadas en la parte interna: Etiqueta de marca del confeccionista, etiqueta de marca de tela, etiqueta de talla, etiqueta de composición e instrucciones de lavado y uso. Según diseño.
BOTÓN DE REPUESTO	Un botón de repuesto en el interior de la prenda
PRESENTACIÓN	La muestra será presentada en talla M. La prenda deberá estar exenta de defectos de materiales y/o insumos, confección y acabados, en su parte externa como interna (materiales y/o insumos defectuosos, costuras saltadas, hilos sueltos, defecto de fusionado, etc.)

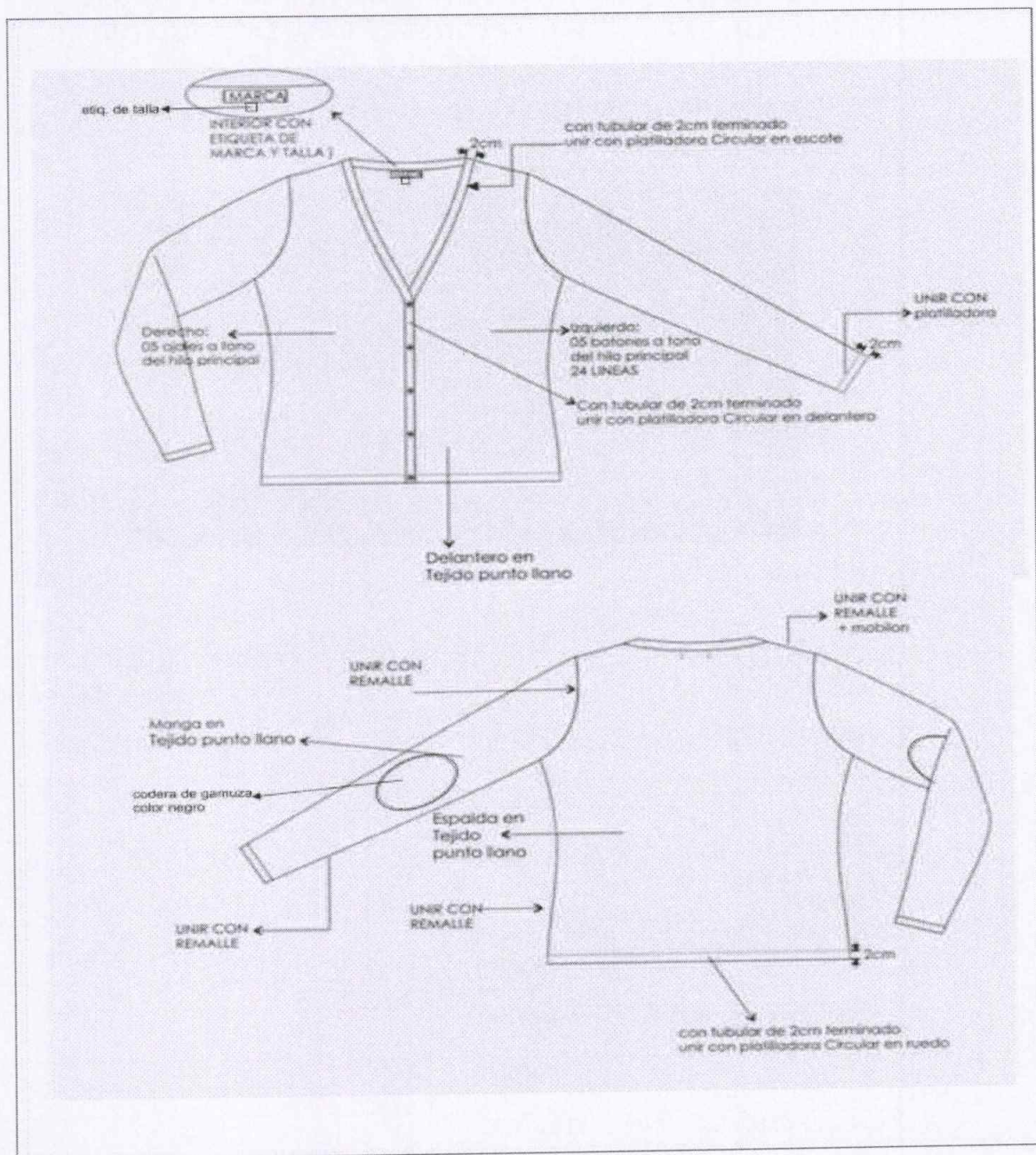

ESPECIFICACION TECNICA TELA DE INVIERNO UNIFORME CABALLERO: SACO , 2 PANTALONES, 2 CAMISAS, PULLOVERS

ESPECIFICACIÓN TÉCNICA TELA PARA SACO Y PANTALONES

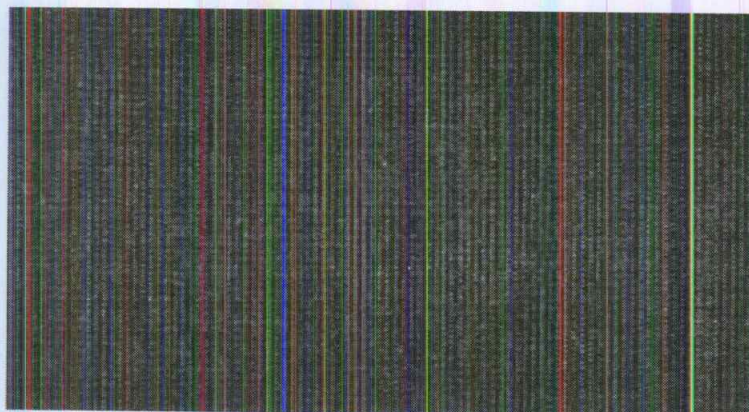

TIPO DE TEJIDO	:	LANILLA FIFTY FIFTY DISEÑO
DESCRIPCION	:	LANILLA FIFTY FIFTY DISEÑO MIL RAYAS EN TONO GRIS
COMPOSICION (ASTM D-629 parte 18.6.2)	:	(45% LANA 55% POLIESTER +/- 5% EXCEPTO FILETES
COLOR	:	TONO GRIS
ANCHO ENTRE ORILLOS	:	148 CMS MINIMO
PESO GRMS/LINIALES (ASTM D-3776)	:	259 +- 6% INCLUYE ORILLOS
PESO GRMS/M2 (ASTM D-3776)	:	169+- 6%
ARMADURA	:	TELA
TITULO DEL HILADO (ASTM-1059)	:	
Urdimbre	:	Nm 2/60 +-5 % EXCEPTO FILETES
Trama	:	Nm 2/60 +-5 %
DENSIDAD (N° DE HILOS/CMS) (ASTM D-3775)	:	
Urdimbre	:	24.0 +-32 hilos
Trama	:	22.0 +- 3 hilos
ESTABILIDAD DIMENSIONAL (AATCC-135)	:	
Urdimbre	:	-1.5 % MAXIMO
Trama	:	-1.0 % MAXIMO
SOLIDEZ DE COLOR	:	
A LA LUZ (AATCC-16) escala de grises	:	3.5 MINIMO
AL SUDOR ACIDO (AATCC-15)	:	3.0 MINIMO
AL SUDOR ALCALINO (AATCC-15)	:	3.0 MINIMO
AL FROTE SECO /AATCC-8)	:	4.0 MINIMO
AL FROTE HUMEDO (AATCC-8)	:	3.5 MINIMO
AL LAVADO EN SECO (AATCC-132)	:	4.0 MINIMO
ACABADO	:	TERMOFIJADO Y DECATIZADO

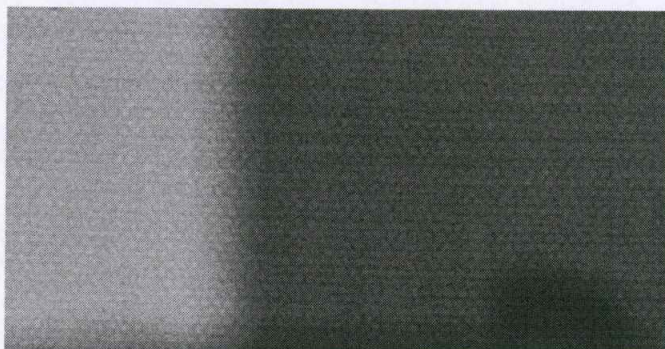
ESPECIFICACIÓN TÉCNICA TELA PARA CAMISA MANGA LARGA

TIPO DE TEJIDO	:	PLANO
DESCRIPCION	:	DOBBY DISEÑO ROYAL
COMPOSICION (ASTM D-629 parte 18.6.2)	:	(65% Algodón +/- 5-35% Poliéster +/- 5 (mezcla íntima)
Urdimbre	:	(65% Algodón +/- 5-35% Poliéster +/- 5 (mezcla íntima)
Trama	:	
COLOR	:	AZUL
PESO GRMS/M2 (ASTM D-3776)	:	125+- 5%
ARMADURA	:	DOBBY
TITULO DEL HILADO	:	
Urdimbre	:	50/1 +/- 5
Trama	:	50/1 +/- 5
(N° DE HILOS/PLG) ACABADA	:	
Urdimbre	:	153 +- 5 %
Trama	:	100 +- 5 %
RESISTENCIA A LA TRACCION Kg F	:	
Urdimbre	:	11 % Minino
Trama	:	11 % Minino
SOLIDEZ DE COLOR	:	
A LA LUZ	:	3.0 MINIMO
AL LAVADO DOMESTICO	:	4.0 MINIMO
AL SUDOR ACIDO	:	4.0 MINIMO
AL FROTE SECO	:	4.0 MINIMO
AL FROTE HUMEDO	:	3.0 MINIMO
ACABADO	:	Hilo color teñido tina/disperso. Tela: Blanqueo mercerizado- blanqueador óptico/resinado - preencogido

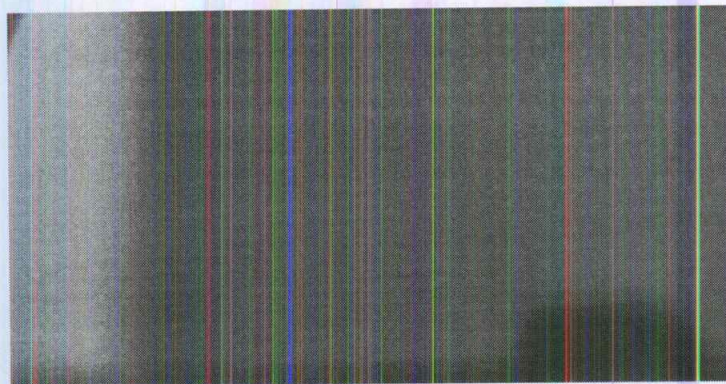
ESPECIFICACIÓN TÉCNICA TELA PARA CAMISA MANGA LARGA

TIPO DE TEJIDO	:	PLANO
DESCRIPCION	:	DOBBY DISEÑO FLECHITAS
COMPOSICION (ASTM D-629 parte 18.6.2)	:	(65% Algodón +/- 5-35% Poliéster +/- 5 (mezcla íntima)
Urdimbre	:	(65% Algodón +/- 5-35% Poliéster +/- 5 (mezcla íntima)
Trama	:	
COLOR	:	CELESTE
PESO GRMS/M2 (ASTM D-3776)	:	114.8+- 5%
ARMADURA	:	DOBBY
TITULO DEL HILADO	:	
Urdimbre	:	50/1 +/- 5
Trama	:	50/1 +/- 5
(N° DE HILOS/PLG) ACABADA	:	
Urdimbre	:	142 +- 5 %
Trama	:	83 +- 5 %
RESISTENCIA A LA TRACCION Kg F	:	
Urdimbre	:	11 % Minino
Trama	:	11 % Minino
SOLIDEZ DE COLOR	:	
A LA LUZ	:	3.0 MINIMO
AL LAVADO DOMESTICO	:	3.0 MINIMO
AL SUDOR ACIDO	:	3.0 MINIMO
AL SUDOR ALCALINO	:	3.0 MINIMO
AL FROTE SECO	:	3.0 MINIMO
AL FROTE HUMEDO	:	2.0 MINIMO
ACABADO	:	Hilo color teñido tina/disperso. Tela: Blanqueo mercerizado- blanqueador óptico/resinado - preencogido

**ESPECIFICACIONES TÉCNICAS
DE LA CONFECCIÓN DEL
UNIFORME DE INVIERNO PARA
CABALLEROS
2023**

ESPECIFICACIONES TECNICAS DEL DISEÑO, MATERIALES Y/O INSUMOS CONFECCION Y ACABADOS:
MODELO: 02 BOTONES, 01 ABERTURAS A ELECCION DEL USUARIO

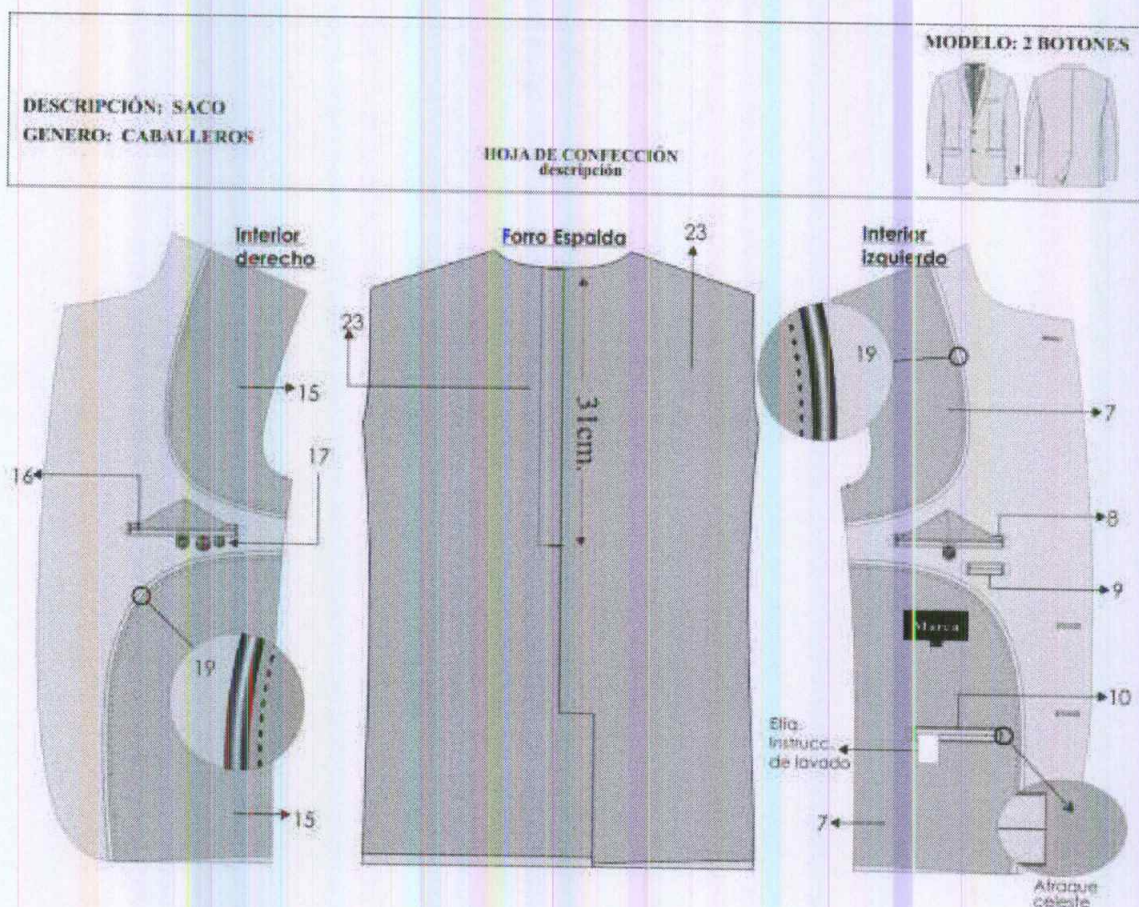
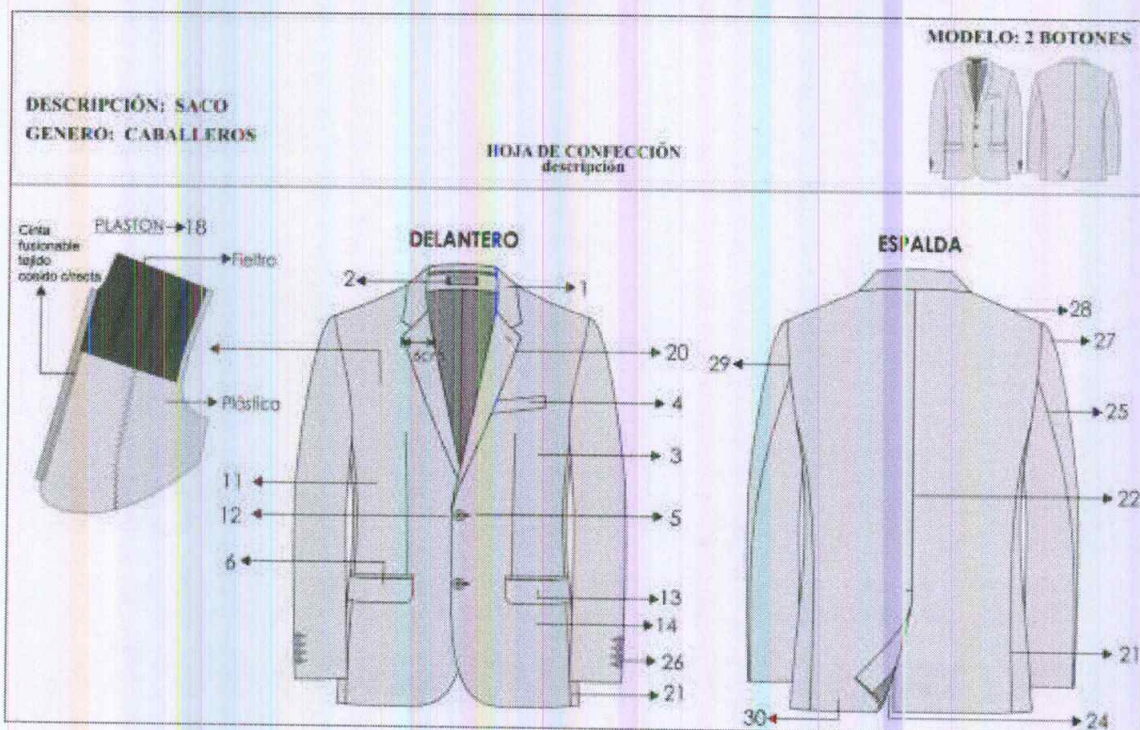

1.CUELLO	Superior fusionado con entretela fusionable. Además, lleva pie de cuello. Inferior con fieltro al tono de la tela unido con el exterior con costura ZIG – ZAG estilo sastre. En los extremos es embolsado con costura recta El cuello debe ser simétrico.
2.PRESILLA COLGADOR	Al centro del cuello lleva un cintillo para colgador con marca. Con atraque en los extremos.
3.DELANTERO IZQUIERDO (parte externa)	Deberán estar fusionados con entretela fusionable, lleva pinza armada con 301.y llevarán un refuerzo de plastón.
4.BOLSILLO CARTERA	En la parte superior del delantero izquierdo llevara un bolsillo cartera de 10.5cm de largo por 2.5cm de alto. Bolsa de bolsillo será de popelina bolsillero, bolsa con costura remalle y con puntada de seguridad en los costados.
5.OJALES DELANTEROS	En la parte central deben llevar 02 ojales bordados tipo ojo de chancho con atraque en forma vertical el cual tiene una medida de 2.8cm Los ojales deben estar colocados de manera simétrica uno debajo del otro.
6.BOLSILLO INFERIOR IZQUIERDO TIPO OJAL	En la parte inferior llevará un bolsillo tipo ojal con vivos de tela de 0.6cm por lado y abertura de 15.7cm, además llevará una tapa conformada de dos partes, la parte superior de la misma tela, la cual estará reforzada con entretela fusionable y la parte inferior o contratapa es de forro, la medida de esta tapa es de 5.5cm de alto incluyendo el vivo con 15.7cm de largo. Bolsa de bolsillo será de popelina bolsillero 65%algodon 35%poliester, bolsa con costura remalle y con puntada de seguridad en los costados
7.DELANTERO IZQUIERDO (interior forro)	El delantero interior con forro de 100% poliéster de la mejor calidad.
BOLSILLOS INTERNOS	
8.SUPERIOR-PORTA DOCUMENTOS	Tipo ojal con vivos de tela 0.6cm de ancho cada vivo, con abertura de 13cm con atraque semilunar (en contraste) en los extremos de los bolsillos, además lleva una tapa botón triangular de forro insertada con 1 ojalillo tipo flecha de forro y 1 botón de 24 líneas centrado para mayor seguridad. Bolsa de bolsillo será de popelina bolsillero, bolsa con costura remalle y con puntada de seguridad en los costados
9.PORTA LAPICERO	Tipo ojal con vivos de tela de 0.6cm de ancho cada vivo, con abertura de 4cm con atraque semilunar en los extremos (en contraste). Bolsa de bolsillo será de popelina bolsillero, bolsa con costura remalle y con puntada de seguridad en los costados
10.CIGARRERA	Tipo ojal con vivos de tela de 0.6cm de ancho cada vivo, con abertura de 10cm con atraque semilunar en los extremos (en contraste) además de un pespunte al contorno a 1.6mm. Bolsa de bolsillo será de popelina bolsillero, bolsa con costura remalle y con puntada de seguridad en los costados
11.DELANTERO DERECHO (parte externa)	Deberán estar fusionados con entretela fusionable, lleva pinza armada con 301. y llevarán un refuerzo de plastón.
12.BOTONES DELANTEROS	En la parte central deben llevar 02 botones de 32 Líneas a tono de la tela principal ubicados de manera simétrica uno debajo del otro.

**13.BOLSILLO
INFERIOR
DERECHO TIPO
OJAL**

En la parte inferior llevará un bolsillo tipo ojal con vivos de tela de 0.6cm por lado y abertura de 15.7cm además llevará una tapa conformada de dos partes, la parte superior de la misma tela, la cual estará reforzada con entretela fusionable y la parte inferior o contratapa es de forro, la medida de esta tapa es de 5.5cm de alto





	incluyendo el vivo con 15.7cm de largo. Bolsa de bolsillo será de popelina bolsillero 65% algodón 35% poliéster, bolsa con costura remalle y con puntada de seguridad en los costados
14.BOLSILLO RELOJERO	El bolsillo inferior derecho en la parte interna llevará un bolsillo relojero de popelina bolsillera el cual estará bastillado a 1cm y pegado con costura recta a 2mm.
15.DELANTERO DERECHO (interior forro)	El delantero interior con forro 100% poliéster de la mejor calidad.
BOLSILLOS INTERNO	
16.SUPERIOR-PORTA DOCUMENTOS	Tipo ojal con vivos de tela 0.6cm de ancho cada vivo, con abertura de 13cm con atraque semilunar (en contraste) en los extremos de los bolsillos, además lleva una tapa botón triangular de forro insertada con 1 ojalillo tipo flecha de forro y 1 botón de 24 líneas centrado para mayor seguridad. Bolsa de bolsillo será de popelina bolsillero, bolsa con costura remalle y con puntada de seguridad en los costados Adicionalmente se colocarán los botones de repuesto 1 boton de 32 líneas y 1 botón de 24 líneas a un extremo del bolsillo.
17.PROTECTOR AXILAR	Media luna de forro ribeteado con 301 a 7mm de ancho.
18.PLASTÓN	armado de 02 piezas, plástica y fieltro compactado. Deberán estar unidas con puntadas en zig-zag. Además de una tira de fusionable tejido a un extremo cosido con maquina recta
19.VUELTA	con media luna tipo pistola, armado con sesgo y pespunte tipo hilván (cadeneta en el interior) en contraste, la vuelta se une con el delantero con costura recta.
20.SOLAPA	En el interior serán fusionadas con entretela fusionable. En la parte externa, extremo superior del lado izquierdo llevara 01 ojal bordado con atraque vertical de adorno (sin corte), el cual tiene una medida de 2.2cm.
21.COSTADILLO	Será unido al delantero a 1cm y a la espalda a 2cm, lo cual permitirá un mejor entalle de la prenda; este llevará como refuerzoentretela fusionable desde la sisa hasta la basta.
22.ESPALDA	La espalda tendrá corte anatómico, tela será orillado y unido con costura recta con ensanche 2 cm por lado.
23.FORRO DE ESPALDA	De 02 piezas unido con remalle armar fuelle de 2cm de profundidad con 301
24.ABERTURA POSTERIOR	Lleva abertura central de 5cm de cruce, la abertura lleva refuerzode fusionable
25.MANGAS	La manga mayor y menor (tela y forro) serán remalladas y estará unida con costura recta a 1cm.
26.BASTA Y MARTILLO DE MANGA	Parte inferior, llevará 4 ojales bordados con atraque en forma vertical (sin corte) de 2.5cm de largo total, con sus respectivos botones de 24 líneas. La boca de manga será de tipo martillo con abertura de 3cm, la cual tendrá una basta de 4cm (incluido remalle), será reforzada por la parte interior con entretela fusionable.
27.CABEZA DE MANGA	Es fusionada con entretela fusionable. Llevará chorrera de fieltro para un mejor armado de la manga.
28.HOMBROS	remallado y Unido a 1cm Además en la parte interna llevara hombreras anatómicas prefabricadas de algodón una a cada lado.
29.SISA	Unión de manga y cuerpo, costura de 1cm tela y forro.
30.BASTA DE SACO	Doble de 4cm (incluido remalle), será reforzada por la parte interior con entretela fusionable.
NOTA	Todos los ensanches de costuras están incluido remalle

FORRO	Material 100% poliéster de 60 gr/m2 mínimo para el cuerpo y la manga, el color del forro es a tono de la tela del saco. Las bolsas de bolsillos externos e internos serán de popelina bolsillero 65% algodón 35%poliester, a tono de la tela. Estos serán remallados y cosido con costura recta a 1cm.
COSTURAS	Todas las costuras están incluidas remalle. Sin incluir plastón, chorrera, sisa (tela y forro), cuello, escote, pinza y unión de vuelta con delantero Costura recta 301 – 4 a 5 Puntadas por centímetros Costura zig zag 304 Remalle simple 504 - 4 a 5 Puntadas por centímetros
AVÍOS	Once (11) botones de poliéster de 24 líneas de 4 agujeros al tono de la tela teñidos en su masa, incluido el de repuesto. Tres (03) botones de poliéster de 32 líneas de 4 agujeros al tono de la tela teñidos en su masa, incluido el de repuesto. Hilo 40/2 composición 100% poliéster, hilo de costura 504 (ancho de remalle 0.5cm) con hilo tex 22 (composición 100% poliéster texturizado) ó hilo 40/2 (composición 100% poliéster). Entretela fusionable tejida: Delantero, cuello, vuelta, vivos, costadillo(completo), cartera y tapa. Entretela fusionable no tejida: Espalda superior, cabeza de manga, ruedo manga, ruedo espalda, abertura. Entretela fusionable no tejida color blanco: Manga ojal. Hombreras anatómicas prefabricadas con relleno de algodón con base de fieltro compactado. Plastón: Plástica y fieltro. Fieltro de cuello: a color de la tela principal 100% poliéster.
ETIQUETAS	Ubicadas en la parte interna: Etiqueta de marca del confeccionista, etiqueta de marca de tela, etiqueta de talla, etiqueta colgador, etiqueta de composición e instrucciones de lavado y uso. Según diseño.
ACABADOS	La prenda debe estar plancha y vaporizada
PRESENTACIÓN	Serán presentados en su colgador de plástico para terno y su respectiva porta terno con cierre. La muestra será presentada en talla L. La prenda deberá estar exenta de defectos de diseño, materiales y/o insumos; además exento de defectos de confección y acabados en su parte externa como interna, tales como: costuras saltadas, costuras asimétricas y no alineadas, hilos sueltos, mal planchado, defectos de fusionado, etc.

DESCRIPCIÓN: SACO
GENERO: CABALLEROS

HOJA DE CONFECCIÓN
descripción

MODELO: 2 BOTONES

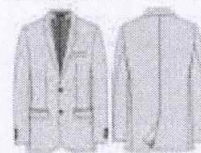

ENTRETELAS	ENTRETELA FUSIONABLE TEJIDA 85gr/M2 +/- 5%	DELANTERO, CUELLO, VUELTA, VIVOS, COSTADILLO (COMPLETO), CARTERA, TAPA, PINZA, CINTA PLASTON
	ENTRETELA FUSIONABLE NO TEJIDA GRISS	ESPALDA SUPERIOR, CABEZA DE MANGA, RUEDO MANGA CON MANGA OJAL, RUEDO ESPALDA, ABERTURA.



-Costura: c/301-4 p.p.cm

-Remalle: c/504-0.5cm ancho

-Zig zag: c/304

-PRENDA REMALLADA sin incluir, plaston, chorrera, sisa(tela y forro), cuello, escote, pinza y union de vuelta con delantero

DESCRIPCIÓN: SACO
GENERO: CABALLEROS

HOJA DE CONFECCIÓN
descripción

MODELO: 2 BOTONES

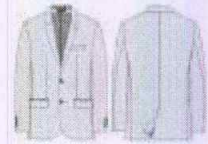

ESPALDA

HOMBRERAS: anatómica,
relleno de algodón con base
de fieltro compactado.

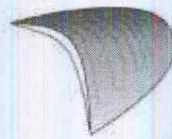

Reforzar la espalda
superior
con entretela
no tejida fusible

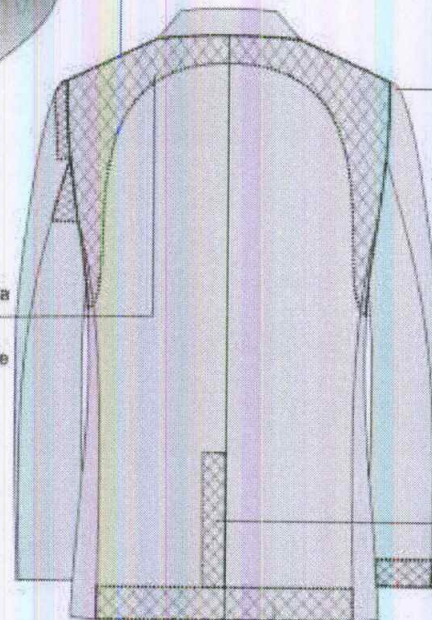

CHORRERA: De fieltro

Abertura con entretela
no tejida fusible

Ruedo: espalda con entretela
no tejida fusible 9cm de ancho

-Costura:c/301-4 p.p.cm
-Remalle:c/504-0.5cm ancho

-PRENDA REMALLADA sin incluir, platon, chorrera, sisa(tela y forro), cuello, escote,
pinza y union de vuelta con delantero

PRESENTACION DEL SACO:

Serán presentados en su colgador plástico y su respectiva porta terno.

**ESPECIFICACIONES TÉCNICAS DEL DISEÑO, CONFECCIÓN Y ACABADOS:
PANTALÓN DE VESTIR CON Ó SIN PLIEGUES A ELECCIÓN DEL USUARIO.**

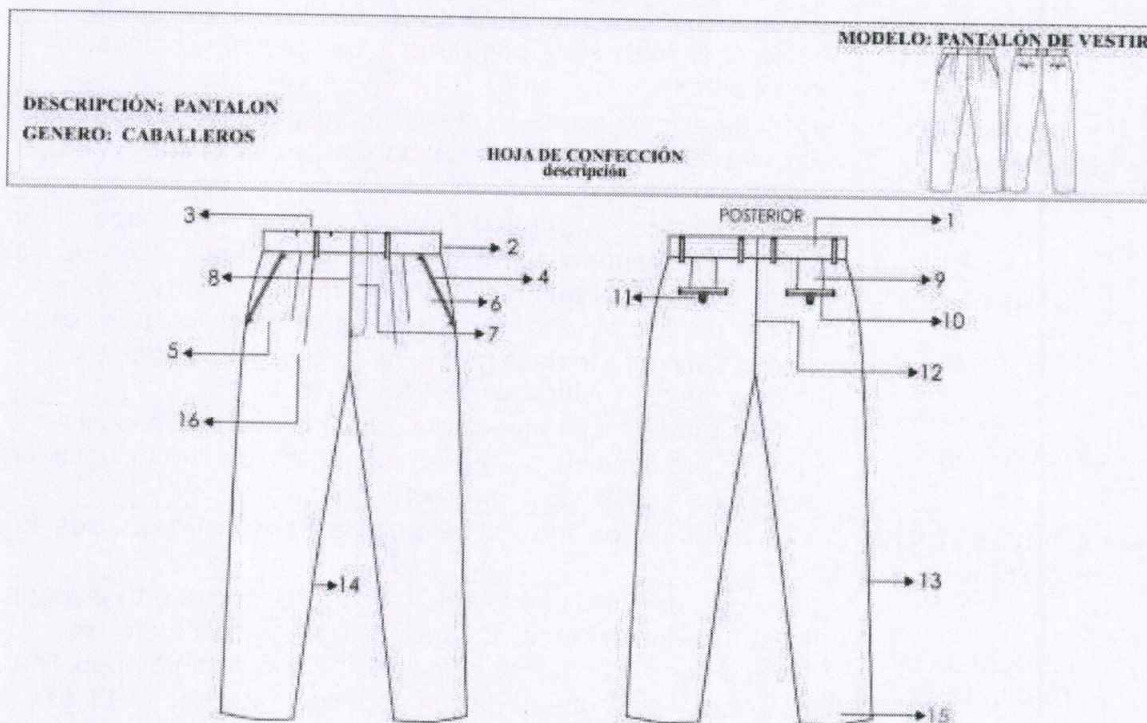

1.PRETINA	<p>Ancho de 4 cm (terminado). Acabado de 2 piezas izquierda y derecha con un bolsillo secreto en el lado derecho. Lleva entretela fusionable adherida a la tela, adicionalmente se prepara el forro de la pretina que consta: una entretela no tejida, con sesgos de tela bolsillero y la cinta de pretina antideslizante. Además, lleva entretela tejida no fusionable de refuerzo de pretina.</p> <p>El forro de la pretina será de popelina bolsillera, la cual llevará una cinta de pretina elasticada antideslizante.</p> <p>Para dar mayor seguridad a la prenda llevara un corchete de metal inoxidable. En la parte interna de la pretina, extremo izquierdo llevará un botón de 24 líneas al tono de la tela, este servirá para sujetar al garetón.</p> <p>Este lleva un ojal bordado simple, exteriormente llevará presillas compartidas</p>
2.PRESILLAS	<p>Llevará 06 presillas de 1cm de ancho por 5cm de largo, las cuales llevaran atraques del mismo ancho de la presilla, uno en la parte superior y uno en la parte inferior (parte interna). Las presillas estarán distribuidas 02 en el delantero y 04 en la parte posterior</p>
3.BOLSILLO SECRETA	<p>De tela, Ubicado en el lado superior de la pretina derecha, tiene 9cm de abertura útil por 10cm de profundidad. El bolsillo llevara atraque vertical de 1cm a los extremos; estará unido a la pretina con costura recta, embolsado con remalle y puntada de seguridad. La bolsa del bolsillo secreta será de la misma tela del cuerpo.</p>
4.BOLSILLO DELANTEROS	<p>Con abertura sesgada y respuntados a 2mm Colocar atraque horizontal de 1cm en los extremos de la boca de los bolsillos, los cuales deberán sujetar la costura de la boca del bolsillo. Las bolsas de bolsillo serán de popelina bolsillero y será ribeteado</p>

	con doble puntada cadeneta. El material de ribeteado será de tela popelina bolsillera 65%algodón 35%poliester
5.BOLSILLO RELOJERO	El bolsillo derecho en la parte interna, llevará un bolsillo relojero el cual estará bastillado a 1cm pegado con costura recta a 2mm
6.VUELTA DE BOLSILLOS DELANTEROS	Pegada al forro con pespunte de 2mm, por el exterior se deja un vivo de 2mm, La vuelta del bolsillo llevará el orillo con la marca de la tela.
7.GARETA	Con entretela fusionable por el interior. Acabado interno ribeteado con popelina bolsillera y unido al delantero con costura recta a 1cm y pespuntado a 2mm. Lleva un cierre de metal de diente dorado al tono de la tela, pegado con costura recta. El ancho del figurado de la garetta es de 3.5cm en la parte inferior llevará un atraque vertical de 1cm
8.GARETÓN	Con entretela fusionable por la parte interna, además va embolsado popelina bolsillera pespuntado con recta, unido con el cierre y el delantero con costura recta.
9.PINZAS PARTE POSTERIOR	Con dos bolsillos tipo ojal centrado en las 02 pinzas, cada lado
10.BOLSILLOS FUNDILLOS	Tipo ojal, con vivos de tela de 0.6cm C/U, con abertura según talla. Los dos extremos de los bolsillos llevarán atraques verticales de 1.2cm. Las bolsas de bolsillo serán de popelina bolsillero y será ribeteado con doble puntada cadeneta. El material del ribeteado será de tela popelina bolsillera 65% algodón 35% poliéster
11.PRESILLA Y BOTÓN DE BOLSILLO OJAL	En ambos bolsillos llevará insertado en la parte central un ojalillo tipo flecha, con un atraque horizontal de 1cm en la parte inferior; así como 1 botón de 24 líneas, el cual ira pegado en la parte inferior del vivo a la dirección del ojalillo.
12.TIRO FUNDILLOS	Ribeteados por separado y unidos con costura cadeneta a 3.5cm en la parte superior terminando con costura de 1.2cm por lado en la parte inferior. El material del ribeteado será de tela popelina bolsillera 65%algodón 35%poliester
13.COSTADOS	Remallado y unido con 401 a 1cm
14.ENTREPIERNAS	Tanto delantero como espalda es remallado y unido con 401 a 1cm desde el tiro hasta el ruedo.
15.BASTA	Remallada, doblez de 5 cm de ancho, subido con maquina bastera. Llevará taquera (orillo de tela) en la parte posterior. Llevará puntera. En la parte delantera
16.DELANTEROS	02 pliegues laterales a cada lado tumbado hacia los costados, 3.8cm de separación. Prenda remallada sin incluir pretina
FORRO PARA EL BOLSILLO Y PRETINA RIBETES	Popelina bolsillero 65%algodon 35%poliester a tono del color de la tela del pantalón.
COSTURA	todas las costuras están incluido remalle sin incluir pretina Tipo de puntada por centímetro: Costura recta 301 – 4 a 5 Puntadas por centímetros Remalle simple 504 - 4 a 5 Puntadas por centímetros

ZONA REGISTRAL V – SEDE TRUJILLO

ADJUDICACIÓN SIMPLIFICADA N°006-2023-ZRN°V-ST PRIMERA CONVOCATORIA: "ADQUISICIÓN DE UNIFORMES DE VERANO E INVIERNO 2023 PARA EL PERSONAL MASCULINO Y FEMENINO, CONTRATADO A PLAZO INDETERMINADO Y SUPLENCIA DE LA ZONA REGISTRAL N°V-ST TRUJILLO" – BASES INTEGRADAS".

AVÍOS

04 botones de poliéster de 24 líneas de 4 agujeros al tono de la tela teñidos en su masa, incluido repuesto.

01 juego de ganchos de metal inoxidable.

01 Cierre: Cinta de poliéster con dientes metálico acabado dorado

	<p>Hilo 100% poliéster 40/2. Para remalles y costura a tono de la tela.</p> <p>Cinta p/ pretina elasticada.</p> <p>Entretela tejida fusionable: pretina, vivos, garetá y garetón.</p> <p>Entretela no fusionable no tejida en forro de pretina.</p> <p>Entretela no fusionable tejida en refuerzo de pretina</p>
ETIQUETAS	<p>Ubicadas en la parte interna:</p> <p>Etiqueta de marca del confeccionista, etiqueta de marca de tela, etiqueta de talla, etiqueta colgador, etiqueta de composición e instrucciones de lavado y uso. Según diseño.</p>
ACABADOS	<p>La prenda debe estar plancha y vaporizada</p>
PRESENTACIÓN	<p>Serán presentados en su colgador de plástico para terno y su respectiva porta terno impermeable con cierre.</p> <p>La muestra será presentada en talla L con 2 pliegues, La prenda deberá estar exenta de defectos de diseño, materiales y/o insumos; además exento de defectos de confección y acabados en su parte externa como interna, tales como: costuras saltadas, costuras asimétricas y no alineadas, hilos sueltos, mal planchado, defectos de fusiónado, etc</p>

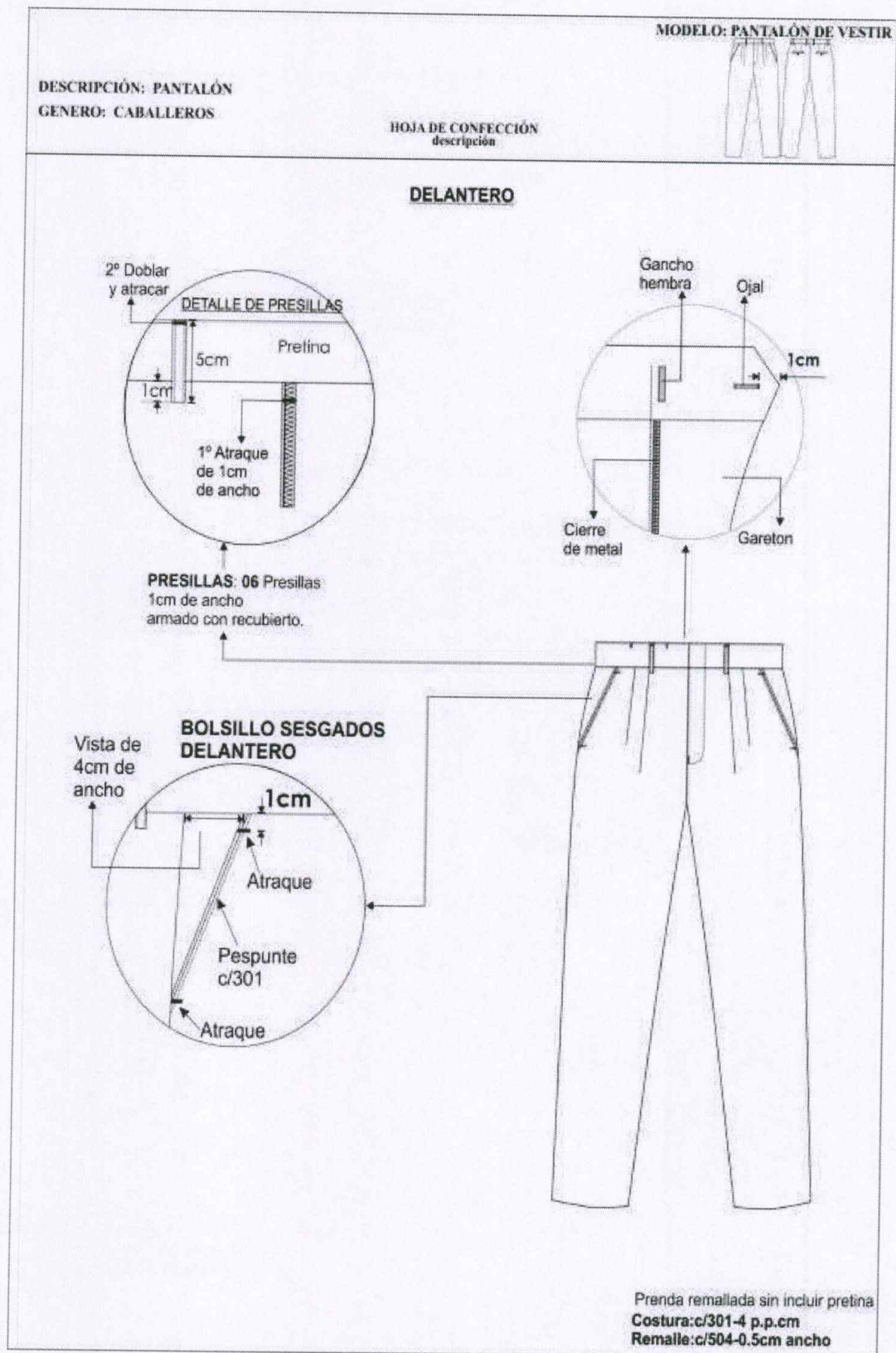

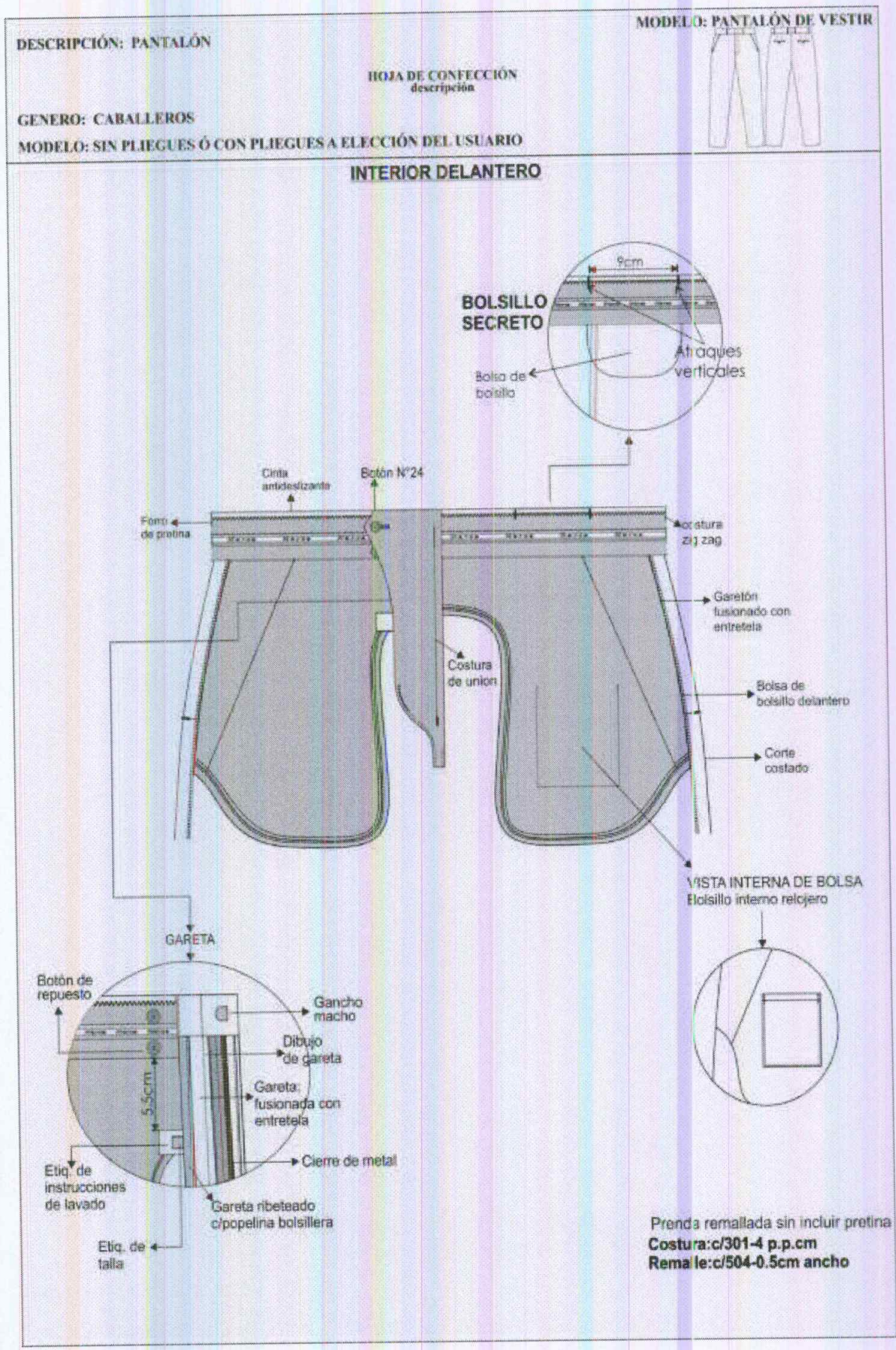

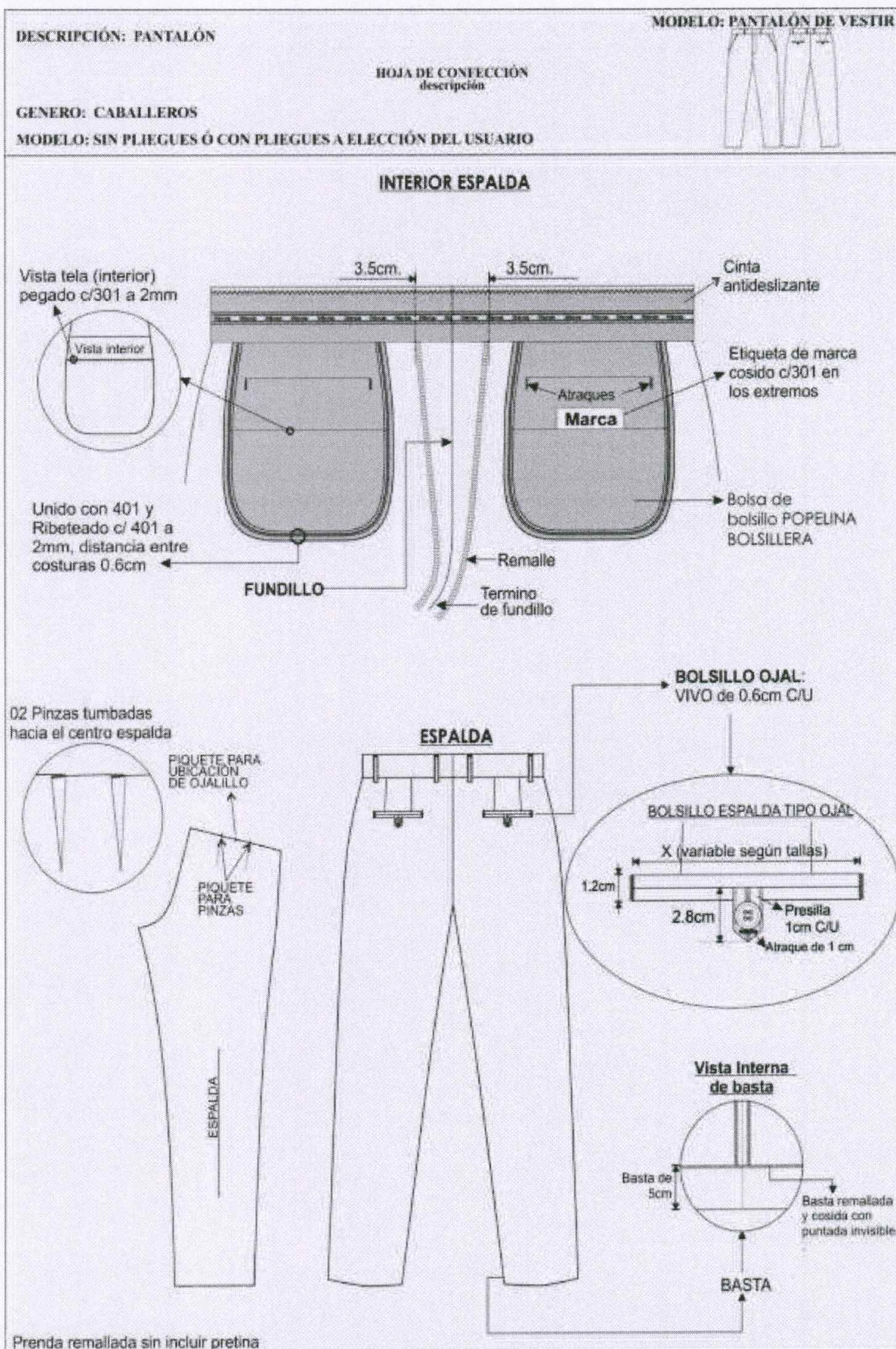

PANTALON SIN PLIEGUES A CRITERIO DEL USUARIO

DESCRIPCIÓN: PANTALON

GENERO: CABALLEROS

HOJA DE CONFECCIÓN
descripción

MODELO: PANTALÓN DE VESTIR

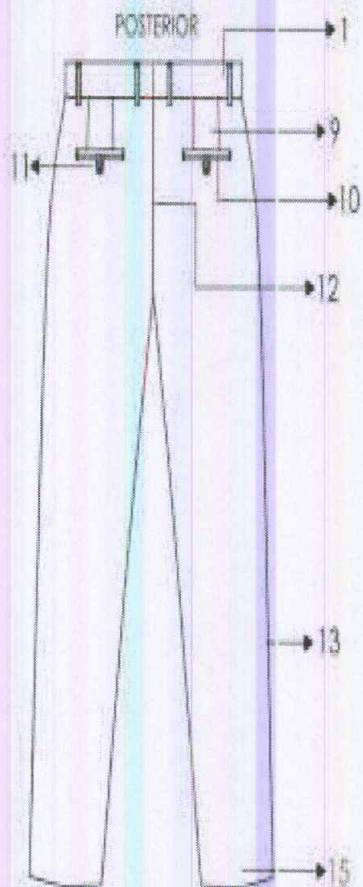
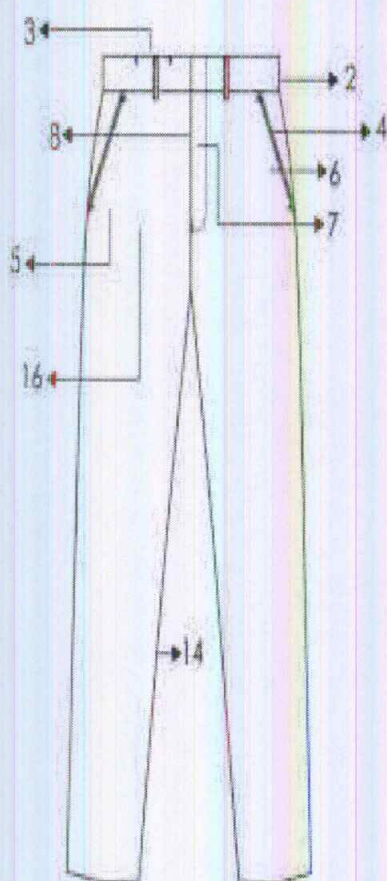
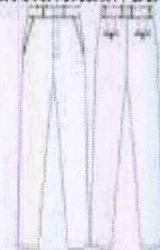

1.PRETINA	<p>Ancho de 4 cm (terminado). Acabado de 2 piezas izquierda y derecha con un bolsillo secreto en el lado derecho. Lleva entretela fusionable adherida a la tela, adicionalmente se prepara el forro de la pretina que consta: una entretela no tejida, con sesgos de tela bolsillero y la cinta de pretina antideslizante. Además, lleva entretela tejida no fusionable de refuerzo de pretina.</p> <p>El forro de la pretina será de popelina bolsillera, la cual llevará una cinta de pretina elasticada antideslizante.</p> <p>Para dar mayor seguridad a la prenda llevara un corchete de metal inoxidable. En la parte interna de la pretina, extremo izquierdo llevará un botón de 24 líneas al tono de la tela, este servirá para sujetar al garetón.</p> <p>Este lleva un ojal bordado simple, exteriormente llevará presillas compartidas</p>
2.PRESILLAS	<p>Llevará 06 presillas de 1cm de ancho por 5cm de largo, las cuales llevaran atraques del mismo ancho de la presilla, uno en la parte superior y uno en la parte inferior (parte interna). Las presillas estarán distribuidas 02 en el delantero y 04 en la parte posterior</p>
3.BOLSILLO SECRETA	<p>De tela, Ubicado en el lado superior de la pretina derecha, tiene 9cm de abertura útil por 10cm de profundidad. El bolsillo llevara atraque vertical de 1cm a los extremos; estará unido a la pretina con costura recta, embolsado con remalle y puntada de seguridad. La bolsa del bolsillo secreta será de la misma tela del cuerpo.</p>
4.BOLSILLO DELANTEROS	<p>Con abertura sesgada y respuntados a 2mm Colocar atraque horizontal de 1cm en los extremos de la boca de los bolsillos, los cuales deberán sujetar la costura de la boca del bolsillo. Las bolsas de bolsillo serán de popelina bolsillero y será ribeteado con doble puntada cadeneta. El material del ribeteado será de tela popelina bolsillera 65%algodón 35%poliester</p>

5.BOLSILLO RELOJERO	El bolsillo derecho en la parte interna, llevará un bolsillo relojero el cual estará bastillado a 1cm pegado con costura recta a 2mm
6.VUELTA DE BOLSILLOS DELANTEROS	Pegada al forro con pespunte de 2mm, por el exterior se deja un vivo de 2mm, La vuelta del bolsillo llevara el orillo con la marca de la tela.
7.GARETA	Con entretela fusional por el interior, Acabado interno ribeteado con popelina bolsillera y unido al delantero con costura recta a 1cm y pespuntado a 2mm. Lleva un cierre de metal de diente dorado al tono de la tela, pegado con costura recta. El ancho del figurado de la garetta es de 3.5cm en la parte inferior llevara un atraque vertical de 1cm
8.GARETÓN	Con entretela fusional por la parte interna, además va embolsado popelina bolsillera pespuntado con recta, unido con el cierre y el delantero con costura recta.
9.PINZAS PARTE POSTERIOR	Con dos bolsillos tipo ojal centrado en las 02 pinzas, cada lado
10.BOLSILLOS FUNDILLOS	Tipo ojal, con vivos de tela de 0.6cm C/U, con abertura según talla. Los dos extremos de los bolsillos llevaran atraques verticales de 1.2cm. Las bolsas de bolsillo serán de popelina bolsillera y será ribeteado con doble puntada cadeneta. El material del ribeteado será de tela popelina bolsillera 65% algodón 35% poliéster
11.PRESILLA Y BOTÓN DE BOLSILLO OJAL	En ambos bolsillos llevará insertado en la parte central un ojalillo tipo flecha, con un atraque horizontal de 1cm en la parte inferior; así como 1 botón de 24 líneas, el cual ira pegado en la parte inferior del vivo a la dirección del ojalillo.
12.TIRO FUNDILLOS	Ribeteados por separado y unidos con costura cadeneta a 3.5cm en la parte superior terminando con costura de 1.2cm por lado en la parte inferior. El material del ribeteado será de tela popelina bolsillera 65% algodón 35% poliester
13.COSTADOS	Remallado y unido con 401 a 1cm
14.ENTREPIERNAS	Tanto delantero como espalda es remallado y unido con 401 a 1cm desde el tiro hasta el ruedo.
15.BASTA	Remallada, doblez de 5 cm de ancho, subido con maquina bastera. Llevará taquera (orillo de tela) en la parte posterior. Llevará puntera. En la parte delantera
16.DELANTEROS	Sin pliegues
FORRO PARA EL BOLSILLO Y PRETINA RIBETES	Popelina bolsillera 65% algodón 35% poliester a tono del color de la tela del pantalón.
COSTURA	todas las costuras están incluido remalle sin incluir pretina Tipo de puntada por centímetro: Costura recta 301 – 4 a 5 Puntadas por centímetros Remalle simple 504 - 4 a 5 Puntadas por centímetros

AVÍOS

04 botones de poliéster de 24 líneas de 4 agujeros al tono de la tela teñidos en su masa, incluido repuesto.

01 juego de ganchos de metal inoxidables.

01 Cierre: Cinta de poliéster con dientes metálico acabado dorado

Hilo 100% poliéster 40/2. Para remalles y costura a tono de la tela.

Cinta p/ pretina elasticada.

Entretela tejida fusible: pretina, vivos, garetá y garetón.

	Entretela no fusionable no tejida en forro de pretina. Entretela no fusionable tejida en refuerzo de pretina
ETIQUETAS	Ubicadas en la parte interna: Etiqueta de marca del confeccionista, etiqueta de marca de tela, etiqueta de talla, etiqueta colgador, etiqueta de composición e instrucciones de lavado y uso. Según diseño.
ACABADOS	La prenda debe estar plancha y vaporizada
PRESENTACIÓN	Serán presentados en su colgador de plástico para terno y su respectiva porta terno impermeable con cierre. La muestra será presentada en talla L con 2 pliegues, La prenda deberá estar exenta de defectos de diseño, materiales y/o insumos; además exento de defectos de confección y acabados en su parte externa como interna, tales como: costuras saltadas, costuras asimétricas y no alineadas, hilos sueltos, mal planchado, defectos de fusonado, etc

HOJA DE CONFECCIÓN
descripción

MODELO: PANTALÓN DE VESTIR

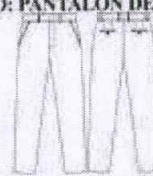
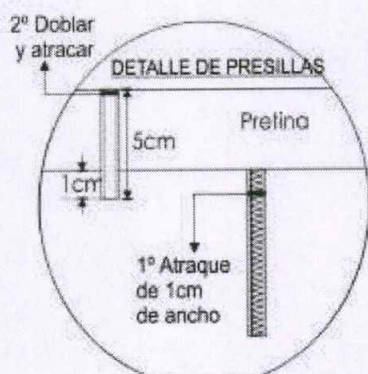
**DELANTERO**

PRESILLAS: 06 Presillas
1cm de ancho
armado con recubierta.

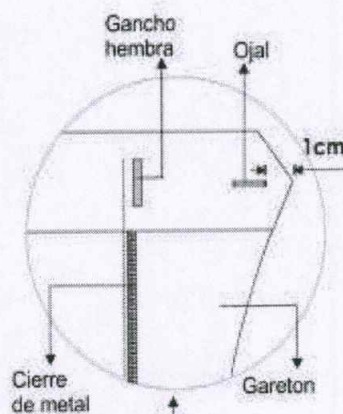

**BOLSILLO SESGADOS
DELANTERO**

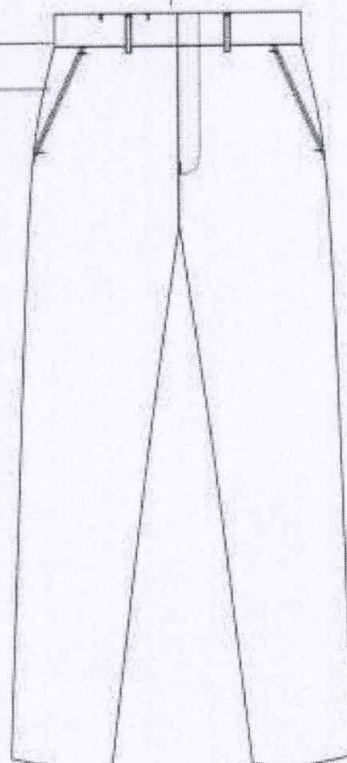
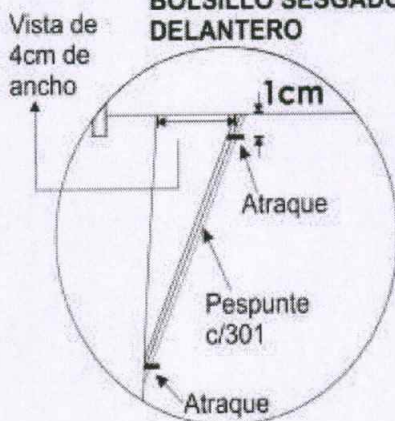

Prenda remallada sin incluir pretina
Costura:c/301-4 p.p.cm
Remalle:c/504-0.5cm ancho

DESCRIPCIÓN: PANTALÓN

MODELO: PANTALÓN DE VESTIR

HOJA DE CONFECCIÓN
descripción

GENERO: CABALLEROS

MODELO: SIN PLIEGUES Ó CON PLIEGUES A ELECCIÓN DEL USUARIO



INTERIOR DELANTERO

BOLSILLO SECRETO

Bolsa de bolsillo

A raques verticales

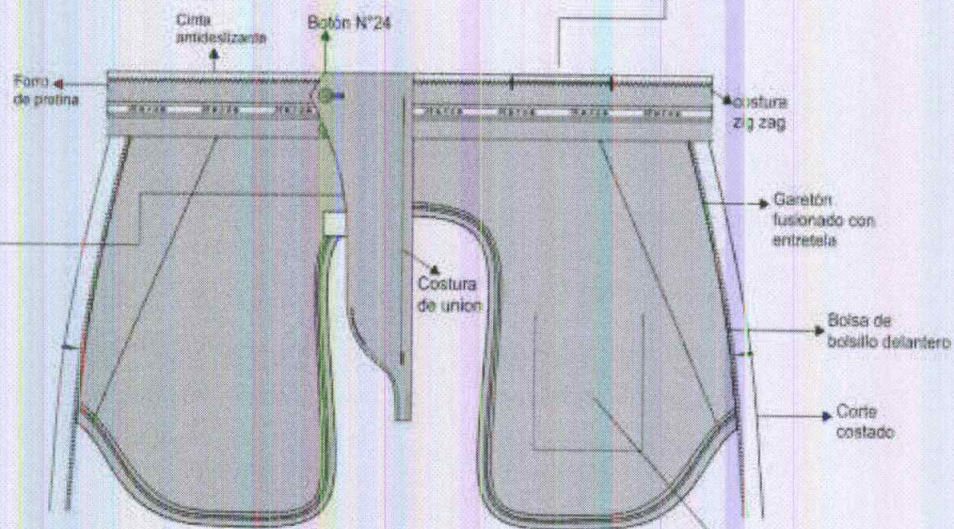

VISTA INTERNA DE BOLSA
Brisillo interno relojero

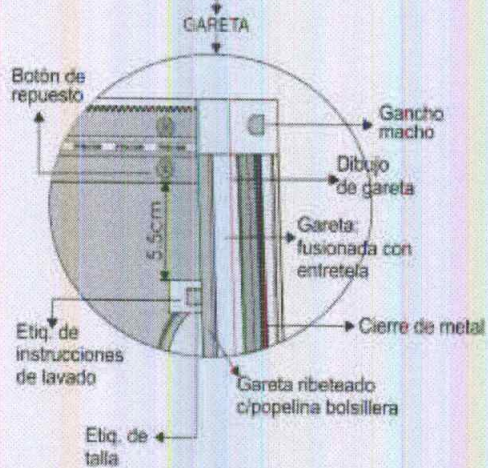
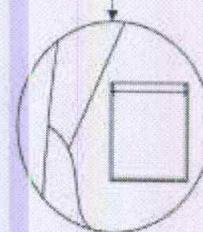

Prenda remallada sin incluir pretina
Costura: c/301-4 p.p.cm
Remalle: c/504-0.5cm ancho

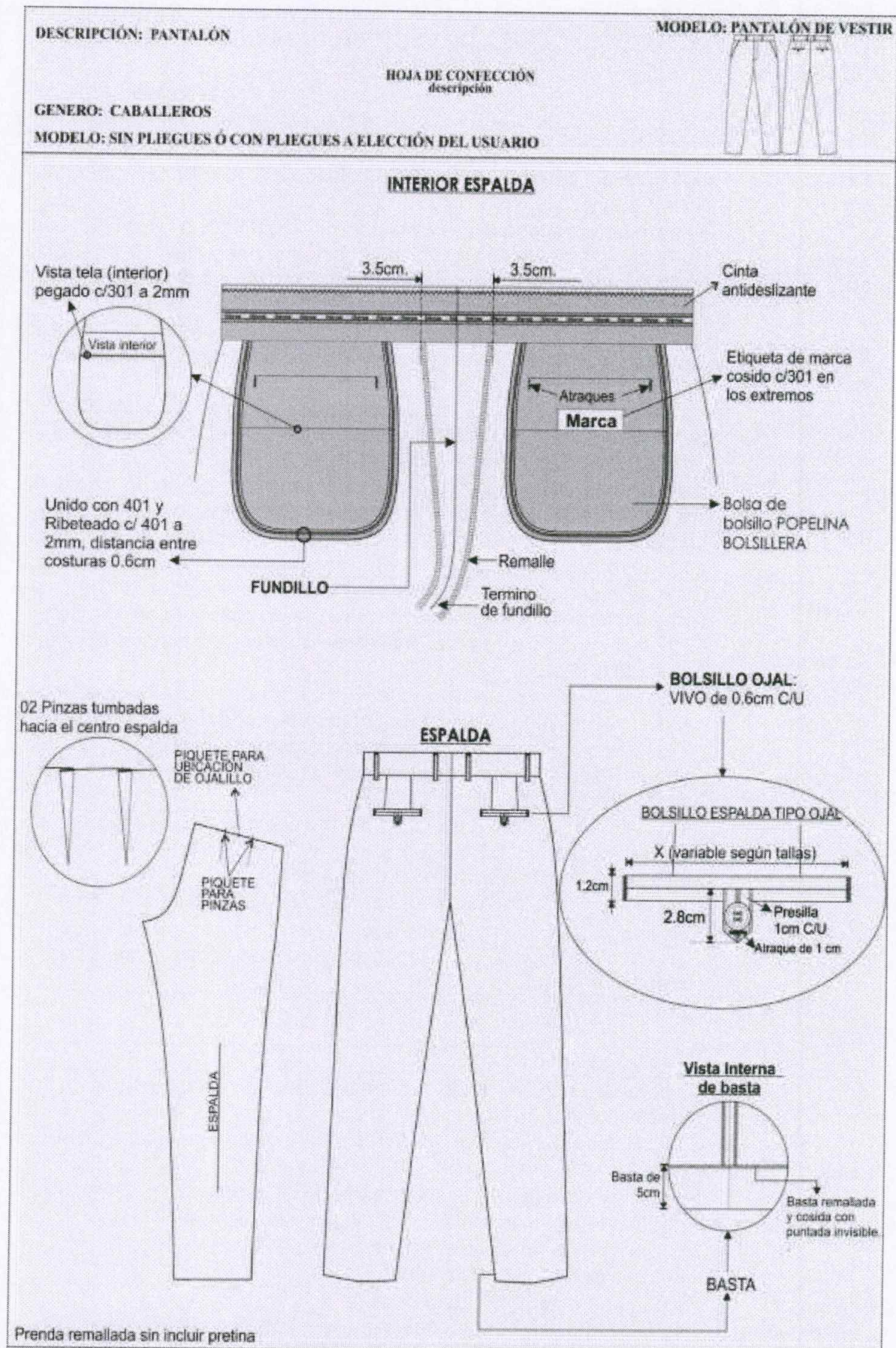

ESPECIFICACIONES TÉCNICAS DEL DISEÑO, MATERIALES Y/O INSUMOS CONFECCIÓN Y ACABADOS: CAMISA DE VESTIR MANGA LARGA: CUELLO AMERICANO

1.CUELLO	Exterior fusionado, con refuerzo además lleva barbas atracadas en las punteras. Largo de puntas. Embolsado a 0.6cm y respuntado al filo a 1.3mm
2.PIE DE CUELLO	pieza exterior fusionado c/entretela tejida y bastillado a 5mm c/301, unir cuello con pie de cuello a 5mm según piquete. Asentar a 1.3mm c/recta, punta de pie de cuello lado izquierdo con ojal de 1.8 cm largo en forma horizontal, lado derecho lleva botón de 16 líneas.
3.DELANTERO IZQUIERDO	Lleva tachón de 2.9 cm ancho con entretela fusionable sobrepuesto armado con 401 doble aguja de 2.5cm de separación donde van los ojales de 1.8 cm.
4.DELANTERO DERECHO	Lleva un bastillado a 2.5 cm insertando la etiqueta de composición y cuidado, donde van los botones 06 de 16 líneas y 2 botones de repuesto (1 de 16 líneas y 1 de 14 líneas).
5.BOLSILLO	Ubicado a la altura del segundo ojal del delantero izquierdo, con doble doblez en la parte superior y el modelo del bolsillo es en V. Isotipo bordado. Pegar bolsillo c/301 a 1mm del filo de bolsillo Además lleva atraque triangular.
6.CANESÚ	Canesú interior centrar etiqueta de marca, es embolsado a 1cm con el canesú exterior y la espalda además lleva un respunte al filo a 1mm.
7.HOMBRO	Embolsar con 301 a 1cm del borde y respuntar a 1mm hacia el canesú (unión de hombros) c/301.
8.YUGO FRANCÉS	16 cm de largo y 2.5cm de ancho, con ojal y botón de 14 líneas centrado en el yugo, fijar c/recta dejando pestaña de 1/16"
9.MANGAS	Lleva 02 pliegues de 1.3cm de profundidad con separación de 2cm, Pegadas al cuerpo con costura francesa (c/401 doble aguja). Respunte a 1cm.
10.PUÑOS	Fusionados (exterior), bastillados a 5mm c/301. Embolsados a 6.4cm y respuntados al filo 1.3 mm en contorno, lleva 2 botones de 16 líneas en cada puño y 01 ojal de 1.8 cm de largo
11.CUERPO	Cerrado con máquina cerradora de codo (c/401 doble aguja) 5mm.
12.SISA	Pegar mangas con 401 (doble aguja), respuntar en el exterior con 301 a 1cm de pegado de mangas, costuras tumbadas hacia el cuerpo (costura francesa).
13.BASTILLADO DE FALDÓN	Con recta bastillado a 5mm c/301.
14.ESPALDA	Lleva tablero central.
AVIOS	12 botones de poliéster de 16 líneas al tono de la tela, teñidos en su masa incluido repuesto. 3 botones de poliéster de 14 líneas a tono de la tela, teñidos en su masa incluido repuesto Hilo 100% poliéster 40/2. costura a tono de la tela. Entretela tejida fusionable: cuello, pie de cuello y puño Entretela tejida fusionable: refuerzo de cuello Entretela tejida fusionable: tachón
ETIQUETAS BORDADAS	Etiqueta de marca, Etiqueta de talla, Etiqueta de nylon donde contiene instrucciones de lavado. impreso la composición e

PRESENTACIÓN	Para la muestra en talla 16 ½", La prenda deberá estar exento de defectos de confección y acabados en su parte externa, como interna, tales como: Costuras saltadas, hilos sueltos, mal planchado, defecto de fusionado, etc. Cada camisa será presentada alma de cartón, alfileres, mariposa, con bolsa plástica.
--------------	--

R

10

10

DESCRIPCIÓN: CAMISA CUELLO AMERICANO
GENERO: CABALLEROS

HOJA DE CONFECCIÓN
descripción

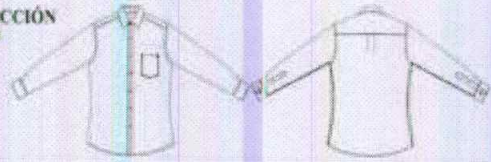

HOJA DE CONFECCIÓN



DELANTERO

Emboisar hombros con 301 a 1cm del borde y pespuntar hacia el canesú (unión de hombros) con 1mm de pestaña.



Basta con 301 a 5mm de altura.

ESPALDA

Pegar mangas con 401 (doble aguja), pespuntar en el exterior con 301 a 1cm del pegado de mangas, costuras fimbadas hacia el cuerpo (costura francesa).

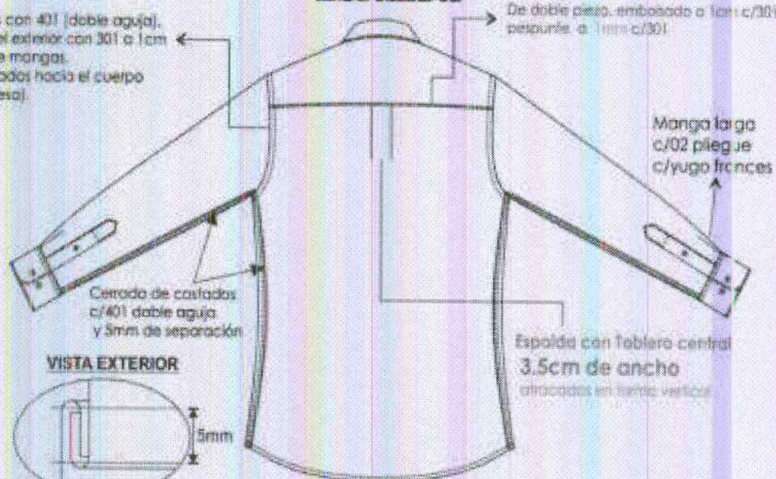

CANESÚ
De doble pieza, emboisado a 1cm c/301 pespunte a 1mm c/301.

Manga larga
c/02 pliegue
c/yugo frances

Cerrado de costados
c/401 doble aguja
y 5mm de separación

VISTA EXTERIOR



Cerrado de costados
c/401 doble aguja
y 5mm de separación

Espalda con Tablero central
3.5cm de ancho
atracados en tiras verticales

CODIGO PUNTADE	P.P.P	ALTERNATIVA DE MAGNITUD
301	14	RECTA
401	14	CERRADORA

DESCRIPCIÓN: CAMISA CUELLO AMERICANO
GENERO: CABALLEROS

HOJA DE CONFECCIÓN
descripción

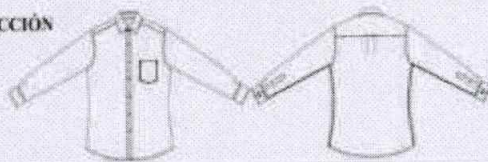

DELANTEROS

Delantero derecho:
Pechera Bastillado de 2.5cm desde el filo a costura, 1mm de pestaña(interno), 06 botones N° 16L y 02 botones repuesto: N°16L y N° 14L.

Delantero izquierdo:
Pegar tachón con 401 doble aguja de 2.5cm de separación costura cadeneta al interior lleva 05 ojales verticales y el último horizontal.

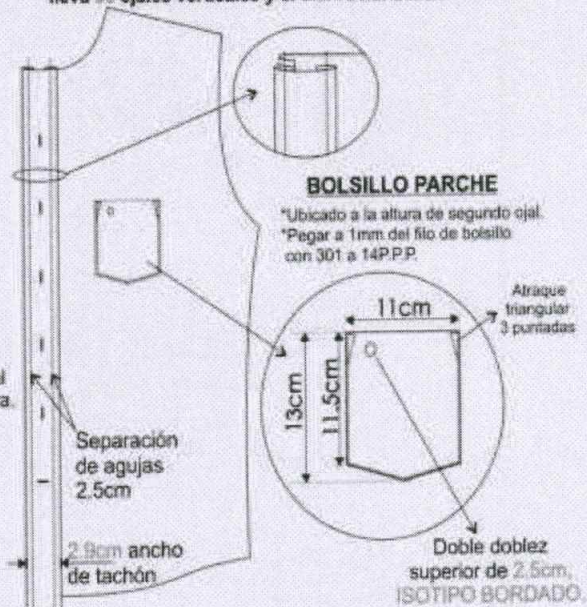
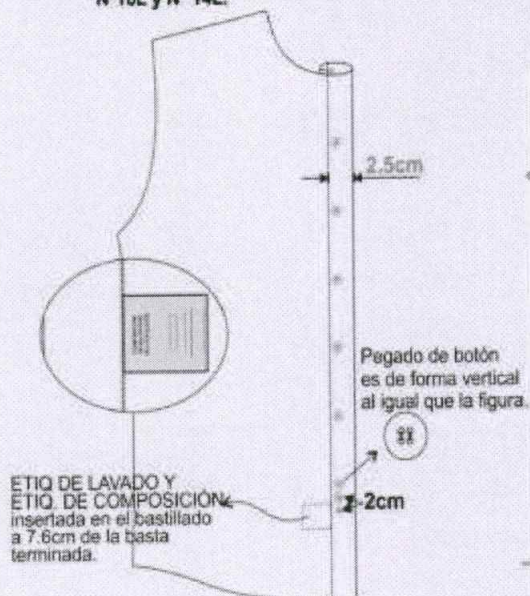

ESPALDA

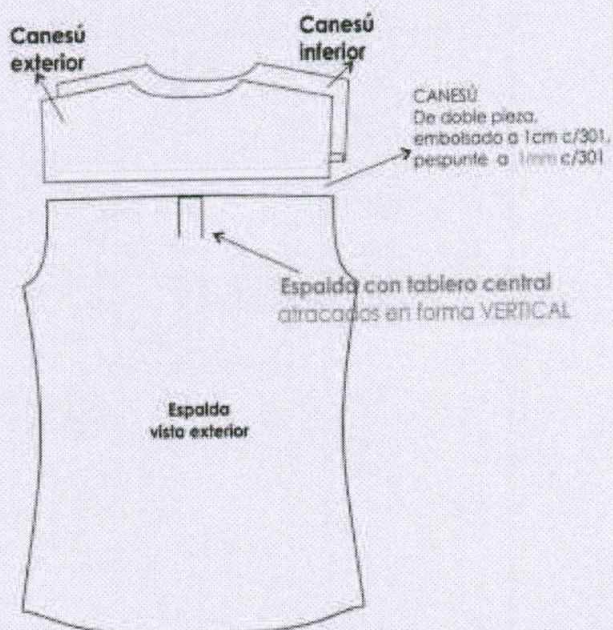
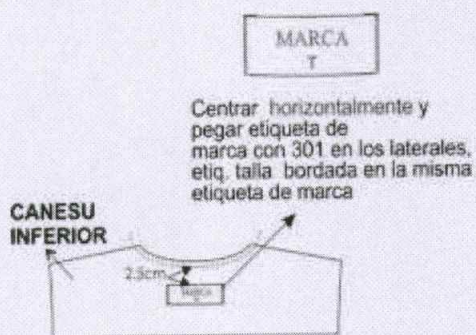

DESCRIPCIÓN: CAMISA CUELLO AMERICANO
GENERO: CABALLEROS

HOJA DE CONFECCIÓN
descripción

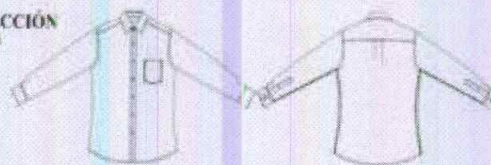

ENSAMBLE CUELLO AMERICANO

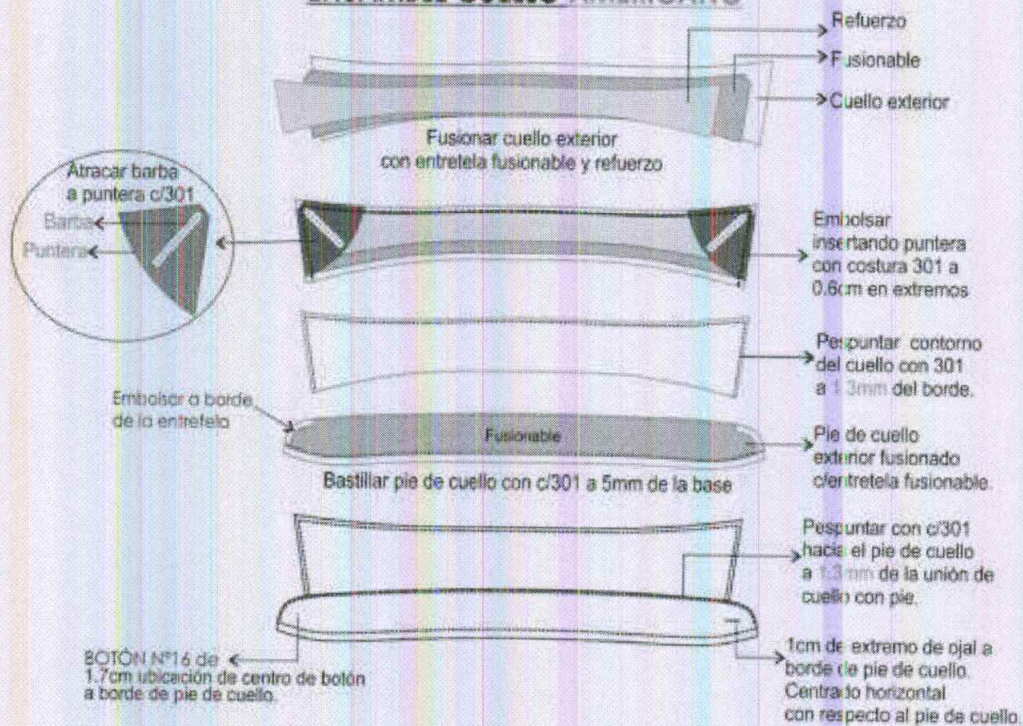

ENSAMBLE PUÑO

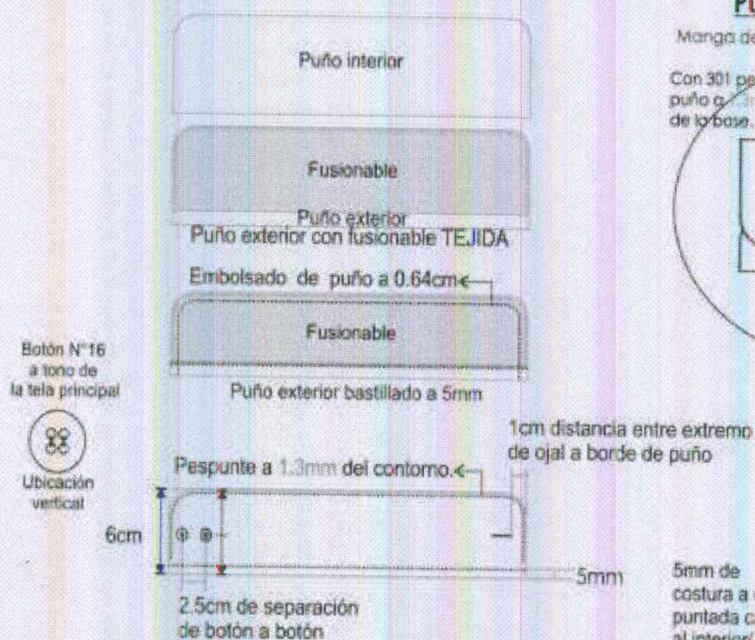

PUÑO-MANGA-YUGO

Manga de 02 pliegues de 1cm de profundidad.

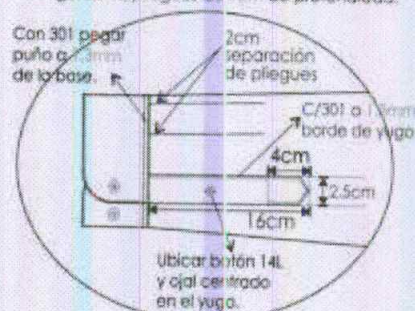

VISTA INTERIOR

5mm de costura a costura, puntada cadeneta al interior (401)

ESPECIFICACIONES TECNICAS DEL DISEÑO, MATERIALES Y/O INSUMOS CONFECCION Y ACABADOS: CORBATA

MODELO	Clásico y estándar según diseño adjunto.
COLOR	A elegir en la gama de color gris
TELA	Polyester tejido en microdiseño
COMPOSICIÓN	100% polyester (urdimbre y trama)
DIMENSIONES	Largo: 1.45 mt. a 1.55 mt. Ancho mayor: 8 cm +/- 5 mm Ancho menor: 3.5cm a 4cm.
PESO	Peso de 45 hasta 50 grs.
HILO DE COSTURA	polyester 100%, acabado texturizado al tono del color de la tela.
CONFECCIÓN	A medida, con 2 vistas. En la vista posterior.
ALMA DE ENTRETELA	Color blanco o crudo 100 % algodón.
FORRO INTERNO	100% poliéster, para la parte ancha de la corbata, con puntada de seguridad en la parte superior de la cabeza.
ACABADO	Planchado termo fijado y vaporizado a todo lo largo
PRESILLA	Atracada de encaje.
ETIQUETAS UBICADAS EN LA VISTA POSTERIOR	Etiqueta de marca del confeccionista, etiqueta de composición de la tela y etiqueta de instrucciones de lavado, cuidado y uso.
PRESENTACIÓN	En colgador plástico y bolsa rotulada. La prenda de buen acabado la confección. La prenda deberá estar exento de defectos de confección y acabados en su parte externa como interna, tales como: costuras saltadas, hilos sueltos, mal planchado, etc.



DISEÑO DE CORBATA PARA CABALLERO

TELA: corbata-100% POLIESTER
FORRO: 100%poliester
ETIQUETA: MARCA Y COMPOSICIÓN.
ENTRETELA: 100%poliester

VISTA EXTERIOR

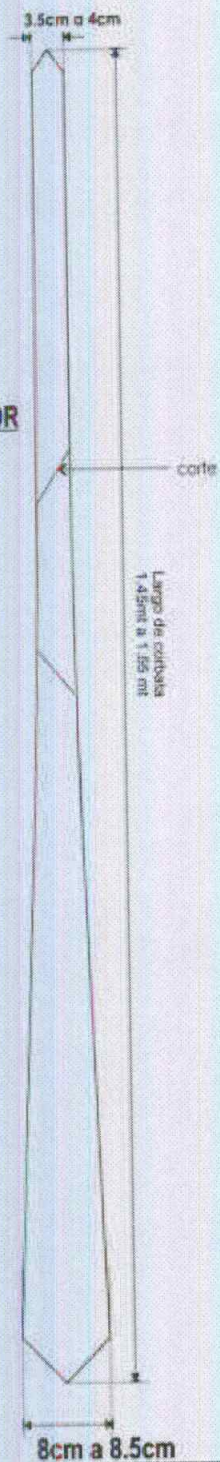

VISTA POSTERIOR

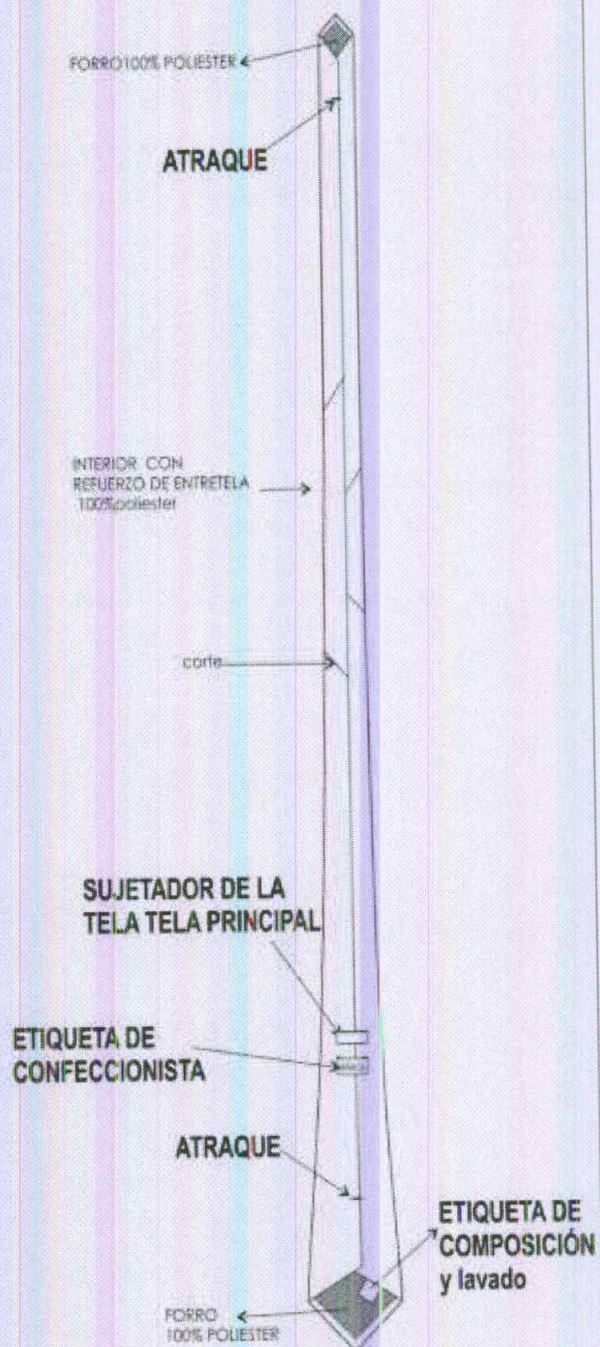

ESPECIFICACIONES TÉCNICAS DEL DISEÑO, MATERIALES Y/O INSUMOS CONFECCIÓN Y ACABADOS: PULLOVER

MODELO	Cuello en "V" cerrada según modelo con diseño rombos. Con aplicación filo de rib en contraste en cuello y sisas.
CONFECCION	A sobre medida según usuaria.
HILADO	Tacto algodón Composición: 100%acrilico Título: 2/32 suave, T Q Nm final +/- 0.5
COLOR	Gris a tono de la tela del saco
CONFECCION	Tejido en máquina, tallaje apropiado a las tallas (XS, S, M, L, XL, XXL, XXXL)
DELANTERO- ESPALDA	Tejido. en rombos en alto relieve
CUELLO	V", RIB 1x1 CON TUBULAR en el escote. Filo del RIB en contraste.
PRETINA	De 6cm en cuerpo
CUELLO PRETINA	2.5 cm en escote. Cuello pegado en máquina tubular. Unión del V cosido a mano.
HILO	De costura con 40/2, 100% poliéster, para recta y remalle, a tono de la tela
COSTURAS	11ppp+/-10%
REMALLES	El ancho de remalle es de 0.5cm
ACABADO	Planchado y vaporizado
ETIQUETAS	Ubicadas en la parte interna: Etiqueta de marca del confeccionista, etiqueta de marca de tela, etiqueta de talla, etiqueta de composición e instrucciones de lavado y uso. Según diseño.
PRESENTACIÓN	La muestra será presentada en talla L. La prenda deberá estar exenta de defectos de materiales y/o insumos, confección y acabados, en su parte externa como interna (materiales y/o insumos defectuosos, Será presentada en una bolsa doblado y vaporizado.

ZONA REGISTRAL N°V-SEDE TRUJILLO

Adjudicación Simplificada N°006-2023-ZRN°V-ST "Adquisición de Uniformes de Verano e Invierno 2023, para el Personal Masculino y Femenino Contratado a Plazo Indeterminado y Suplencia de la Zona Registral N°V-Sede Trujillo" – Bases Integradas

HOJA DE CONFECCIÓN
descripción

DESCRIPCIÓN: PULLOVER
GENERO: CABALLEROS

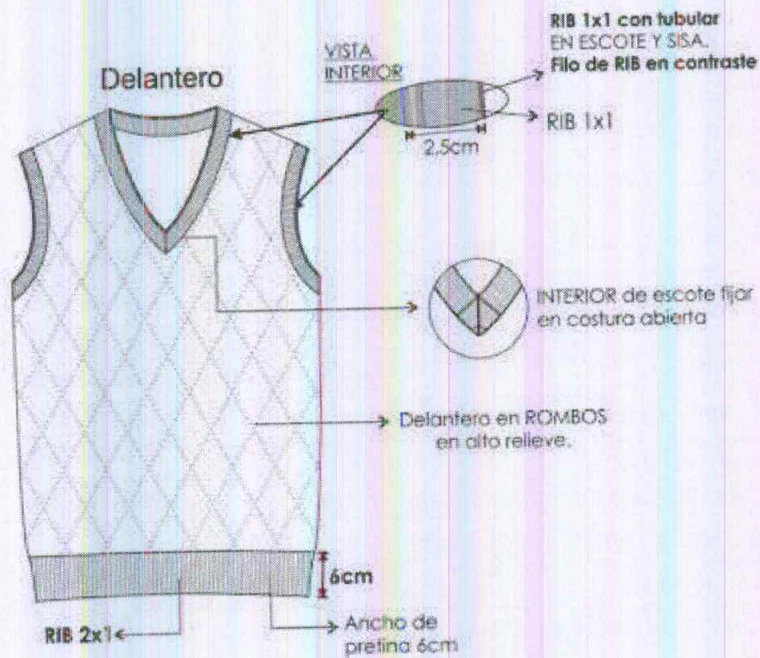
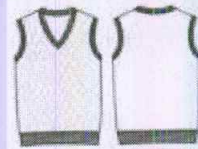

REQUISITOS SEGÚN LEYES, REGLAMENTOS TECNICOS, NORMAS METROLOGICAS Y/O SANITARIAS, REGLAMENTOS Y DEMAS NORMAS ¹⁷:

- Ley N° 30225, Ley de Contrataciones del Estado y su Reglamento.
- Ley N° 34084 **31638**, Ley de Presupuesto del Sector Público para el Año Fiscal 2023.
- Ley N° 34085 **31639**, Ley de Equilibrio Financiero del Presupuesto del Sector Público del año fiscal 2023.
- Ley N° 27806, Ley de Transparencia y Acceso a la Información Pública.
- Ley N° 27444, Ley del Procedimiento Administrativo. - Código Civil. - Decreto Supremo N°004-2019-JUS,
- Decreto Supremo que aprueba el Texto Único Ordenado de la Ley N° 27444
- Ley del Procedimiento Administrativo. - Directivas, pronunciamientos y opiniones del OSCE.

Las referidas normas incluyen sus respectivas modificaciones, de ser el caso. Para la aplicación del derecho deberá considerarse la especialidad de las normas previstas en las presentes bases.

5.3 CONDICIONES DE OPERACIÓN:

Derivados de los Items 1,2,3,4

5.4 EMBALAJE Y ROTULADO

5.5.1. EMBALAJE:

1.1.1.1. Vestimenta de Caballeros:

1.1.1.1.1. Saco

Será presentada en colgador anatómico de plástico con gancho de metal, cubierto en bolsa de transparente y sobre todo con porta terno. La prenda deberá estar exento de materiales y/o insumos, confección y acabados en su parte externa como interna, tales como: costuras saltadas, hilos sueltos, mal planchado, defecto de fusionado.

1.1.1.1.2. Camisas

¹⁷ En atención a la Consulta del Pliego de Absolución de Consultas y/u Observaciones N°2, realizada por el participante QUESQUEN ABANTO WALTER ANTONIO, el área usuaria precisa que, la Ley N°31084 consignado como "Ley de Presupuesto del Sector Público para el Año Fiscal 2023" y la Ley N°31085 consignado como "Ley de Equilibrio Financiero del Presupuesto del Sector Público del año fiscal 2023", no son las correctas.

Por ello, en las bases se suprimirá lo siguiente:

REQUISITOS SEGÚN LEYES, REGLAMENTOS TECNICOS, NORMAS METROLOGICAS Y/O SANITARIAS, REGLAMENTOS Y DEMAS NORMAS:

(...)

- Ley N° 34084, Ley de Presupuesto del Sector Público para el Año Fiscal 2023.
- Ley N° 34085, Ley de Equilibrio Financiero del Presupuesto del Sector Público del año fiscal 2023.

(...)

Y se modificará e incorporará lo siguiente:

REQUISITOS SEGÚN LEYES, REGLAMENTOS TECNICOS, NORMAS METROLOGICAS Y/O SANITARIAS, REGLAMENTOS Y DEMAS NORMAS:

(...)

- Ley N° 31638, Ley de Presupuesto del Sector Público para el Año Fiscal 2023.
- Ley N° 31639, Ley de Equilibrio Financiero del Presupuesto del Sector Público del año fiscal 2023.

(...)

Sera presentado sobre cartón fijada con alfileres, con bolsa plástica y en caja de cartón debidamente.

La prenda deberá estar exentas de defectos de confección y acabados tanto en su parte externa como interna, tales como: costuras saltadas, hilos sueltos, mal planchado, defecto de fusionado, etc.

1.1.1.1.3. Pantalones

La prenda deberá estar extenta de defectos de materiales y/o insumos, confección y acabados, en su parte externa como interna (materiales y/o insumos defectuosos, costuras saltadas, hilos sueltos y otros)

1.1.1.1.4. Pullover

La prenda deberá estar extenta de defectos de materiales y/o insumos, confección y acabados, en su parte externa como interna (materiales y/o insumos defectuosos, costuras saltadas, hilos sueltos y otros)

1.1.1.2. Vestimenta de Damas:

1.1.1.2.1. Saco o sacon:

La prenda deberá estar exento de materiales y/o insumos, confección y acabados en su parte externa como interna, tales como: costuras saltadas, hilos sueltos, mal planchado, defecto de fusionado.

1.1.1.2.2. Pantalones

La prenda deberá estar exento de materiales y/o insumos, confección y acabados en su parte externa como interna, tales como: costuras saltadas, hilos sueltos, mal planchado, defecto de fusionado.

1.1.1.2.3. Blusas

La prenda deberá estar exento de materiales y/o insumos, confección y acabados en su parte externa como interna, tales como: costuras saltadas, hilos sueltos, mal planchado, defecto de fusionado

1.1.1.2.4. Chaleco

La prenda deberá estar exenta de defectos de materiales y/o insumos, confección y acabados, en su parte externa como interna (materiales y/o insumos defectuosos, costuras saltadas, hilos sueltos, defecto de fusionado, etc.)

1.1.1.2.5. Chompa

La prenda deberá estar exenta de defectos de materiales y/o insumos, confección y acabados, en su parte externa como interna (materiales y/o insumos defectuosos, costuras saltadas, hilos sueltos, defecto de fusionado, etc.)

5.5.2. ROTULADO:

1.1.1.3. Vestimenta de Caballeros:

1.1.1.3.1. Camisa

Etiquetas ubicadas en la parte interna:

Etiqueta de marca del confeccionista.

Etiqueta de procedencia

Etiqueta de talla

Etiqueta de composición (%) de tela y etiqueta de instrucciones de lavado, cuidado y uso.

1.1.1.3.2. Saco y Pantalón

Etiquetas de marca e insertar talla serán pegadas con costura recta.

Además, lleva insertado etiqueta de nylon donde detalla tratamiento y cuidado de la prenda y se aprecie la composición, descripción y procedencia.

1.1.1.4. Vestimenta de Damas:

1.1.1.4.1. En todas las Prendas

Ubicadas en la parte interna

Etiqueta de la marca del confeccionista, talla e instrucciones del cuidado, lavado y uso. Según diseño.

1.2. TRANSPORTE

El traslado de los uniformes de damas y caballeros será, hacia el almacén de la Entidad y correrá por cuenta del Contratista.

1.3. GARANTIA COMERCIAL

El Contratista deberá garantizar los bienes, materia de la presente convocatoria, contra defectos o fallas de confección, por el periodo de un (01) año computable a partir de la conformidad otorgada por el área usuaria.

En caso ocurriese un hecho coberturado por la citada garantía, el Contratista está en la obligación de reponer el bien, con las características técnicas establecidas en el presente requerimiento.

1.4. REQUISITOS Y RECURSOS DEL PROVEEDOR

1.4.1. REQUISITOS DEL PROVEEDOR

El proveedor deberá ser una persona natural o jurídica, que cumpla con los siguientes requisitos:

- Contar con inscripción vigente en el Registro Nacional de Proveedores.
- Otorgar comprobante de pago autorizado por la SUNAT
- Contar con CCI actualizado
- No tener impedimentos, para contratar con el estado, según lo establecido en la normativa que regula la contratación pública.

1.4.2. RECURSOS A SER PROVISTOS POR EL PROVEEDOR ¹⁸

El proveedor deberá proveer los equipos, materiales y accesorios necesarios para el cumplimiento de la prestación.

Para el caso de la confección de las prendas de vestir, el proveedor deberá contar, mínimamente con dos (02) especialistas en confección de prendas de vestir como casacas, pantalones, camisas ya sean sastres o costureras, con un mínimo de 3 años de experiencia en el objeto de la contratación o en la confección de prendas similares. Para lo cual se acreditará con los siguientes documentos:

- Constancias o certificados o cualquier otra documentación que de manera fehaciente demuestre la experiencia requerida, **que serán presentadas para la firma de contrato.**

¹⁸ En atención a la Consulta del Pliego de Absolución de Consultas y/u Observaciones N°3, realizada por el participante QUESQUEN ABANTO WALTER ANTONIO, el área usuaria precisa que, se hará la siguiente anotación e incorporación después del segundo párrafo del numeral 1.4.2., precisando que, la documentación solicitada para acreditar a los dos (2) especialistas en confección (...) será presentada para la firma de contrato, quedando el texto de la siguiente manera:

1.4.2. RECURSOS A SER PROVISTOS POR EL PROVEEDOR

(...)

Para el caso de la confección de las prendas de vestir, el proveedor deberá contar, mínimamente con dos (02) especialistas en confección de prendas de vestir como casacas, pantalones, camisas ya sean sastres o costureras, con un mínimo de 3 años de experiencia en el objeto de la contratación o en la confección de prendas similares. Para lo cual se acreditará con los siguientes documentos:

- Constancias o certificados o cualquier otra documentación que de manera fehaciente demuestre la experiencia requerida, **que serán presentadas para la firma de contrato.**

Durante la ejecución contractual, el personal acreditado (2 especialistas en confección de prendas) debe ser el mismo que atienda la confección, salvo acrediten previo al inicio de la ejecución contractual que serán otros los especialistas (deberán remitir el mínimo de experiencia del personal confeccionista).

1.5. LUGAR Y PLAZO DE EJECUCION DE LA PRESTACION

1.5.1. LUGAR

Zona Registral N° V – Sede Trujillo, sito en la Av. Larco N° 1212 Urb. Los Pinos, Trujillo– Trujillo – La Libertad.

1.5.2. PLAZO ¹⁹

El plazo de entrega de los Uniformes de Verano e invierno 2023 para los Trabajadores de la Zona Registral N° V-Sede Trujillo, será de Treinta (30) días calendario, computables a partir del día siguiente de la suscripción del Contrato.

1.6. OTRAS CONSIDERACIONES PARA LA EJECUCION DE LA PRESTACION

1.6.1. OTRAS OBLIGACIONES

1.6.1.1. OTRAS OBLIGACIONES DEL CONTRATISTA

1.6.1.1.1. DESIGNACIÓN DE REPRESENTANTE

El Contratista deberá designar a un representante, quien efectuará las coordinaciones con el Encargado del Seguimiento de la Ejecución Contractual (Especialista en Personal) designado por la Entidad, para operativizar el cumplimiento de las Especificaciones técnicas (EE.TT.).

1.6.1.1.2. TOMA DE MEDIDAS AL PERSONAL

La confección de los uniformes será a medida de cada servidor de la Entidad, para ello el Contratista deberá realizar la toma de las medidas del personal detallado en la lista que se adjunta en el anexo 1A. ²⁰

¹⁹ En atención a la Consulta del Pliego de Absolución de Consultas y/u Observaciones N°13, realizada por el participante CORPORACION CRIMOC SOCIEDAD ANONIMA CERRADA - CORPORACION CRIMOC S.A.C., el área usuaria precisa que, las ampliaciones de plazo, procederán siempre y cuando ocurra los casos establecidos en el Art. 158, que señala el Reglamento de Contrataciones con el Estado aprobado por D.S. 344-2018-EF y modificatorias:

Artículo 158. Ampliación del plazo contractual

158.1. Procede la ampliación del plazo en los siguientes casos: a) Cuando se aprueba el adicional, siempre y cuando afecte el plazo. En este caso, el contratista amplía el plazo de las garantías que hubiere otorgado. b) Por atrasos y/o paralizaciones no imputables al contratista.

158.2. El contratista solicita la ampliación dentro de los siete (7) días hábiles siguientes a la notificación de la aprobación del adicional o de finalizado el hecho generador del atraso o paralización.

158.3. La Entidad resuelve dicha solicitud y notifica, a través del SEACE, su decisión al contratista en el plazo de diez (10) días hábiles, computado desde el día siguiente de su presentación. De no existir pronunciamiento expreso, se tiene por aprobada la solicitud del contratista, bajo responsabilidad del Titular de la Entidad."

158.4. En virtud de la ampliación otorgada, la Entidad amplía el plazo de los contratos directamente vinculados al contrato principal.

158.5. Las ampliaciones de plazo en contratos de bienes o para la prestación de servicios en general y consultoría en general dan lugar al pago de los gastos generales debidamente acreditados. En el caso de la consultoría de obras, se paga al contratista según la tarifa contratada cuando se haya establecido dicho sistema de contratación o, en su defecto, se paga el gasto general y el costo directo, este último debidamente acreditado, además de la utilidad.

158.6. Cualquier controversia relacionada con la ampliación del plazo puede ser sometida a conciliación y/o arbitraje dentro de los treinta (30) días hábiles posteriores a la notificación de esta decisión.

²⁰ En atención a la Consulta del Pliego de Absolución de Consultas y/u Observaciones N°4, realizada por el participante QUESQUEN ABANTO WALTER ANTONIO, el área usuaria precisa que, en la página 139, el Anexo consignado como:

Para realizar esta labor el Contratista deberá designar como mínimo dos (02) especialistas en confección de las prendas de vestir (costureras y/o sastres).

El contratista deberá entregar al Área de Personal los nombres y copia del DNI de los especialistas que se encargarán de la toma de las medidas, los mismos que para ejecutar esta actividad deberán presentarse con la indumentaria y accesorios adecuados.

Para ejecutar esta tarea el Contratista contará con un plazo máximo de cinco (5) días calendario que los desarrollará en las sedes de las Oficinas Registrales y Receptoras cuyas direcciones serán remitidas al postor ganador de la buena pro

La medida de los uniformes (verano e invierno) se tomará en una sola oportunidad. Debe entenderse que no todos los trabajadores se tomarán las medidas en un mismo día, por lo que el Contratista deberá tener en consideración la cantidad de personal en cada una de las sedes, así como la disponibilidad de los horarios, para elaborar el cronograma de toma de medidas.

Culminado el plazo para la toma de medidas, el Contratista otorgará un plazo de tres (3) días calendario a los trabajadores que por alguna razón no asistieron a dicha toma de medidas; este plazo se aplicará en el horario corrido de 8:00 am a 8:00 pm de Lunes a Viernes y de 8:00 am a 3:00 pm si es sábado, para estos casos se realizarán en el taller del contratista. Por lo cual es necesario que el postor ganador de la buena pro, para el perfeccionamiento del contrato, indique la dirección exacta del taller que deberá estar ubicada en la ciudad de Trujillo.

El día de la toma de las medidas, el Contratista, entregará a cada trabajador una copia o foto de las medidas que le fueron tomadas y que utilizara para la confección de las prendas, en esta copia se consignará la fecha y la firma del Contratista y del Trabajador.

Para la toma de las medidas el Contratista y/o sus Especialistas permanecerán, como mínimo, en cada una de las Sedes, cuatro (4) horas en horario corrido o hasta haberse realizado la totalidad de la toma de medidas a los trabajadores que se encontraran presentes y que se encuentren en la relación como beneficiarios para la confección del uniforme.

Para casos excepcionales, no considerados en los párrafos precedentes, el Contratista o su representante deberán coordinar con el Área Usuaria o con el encargado del seguimiento de Ejecución Contractual a fin de solucionar dichas eventualidades.

1.6.1.1.3. **ARREGLOS A LAS PRENDAS OBSERVADAS:**

Luego de ingresar al almacén de la Entidad, los bienes materia de la presente Contratación, el Contratista atenderá los arreglos y entalles de los uniformes observados por los Trabajadores, siempre y cuando esto no modifique las Especificaciones Técnicas (EE.TT.).

Para atender los ajustes o arreglos, solicitados por los trabajadores, el Contratista contará con un plazo máximo de siete (7) días hábiles, computable a partir del día siguiente en que se devolvieron las prendas.

Para garantizar el cumplimiento de este plazo, el Contratista deberá entregar al Trabajador, un comprobante de arreglos donde consignará mínimamente y de manera legible, lo siguiente:

- Fecha de recepción de las prendas
- Nombres y apellidos del trabajador que solicita el entalle o arreglo
- Detalle de los arreglos y entalles a realizar
- Fecha de entrega de los arreglos y entalles solicitados por el trabajador.
- Sello y firma de recepción del Contratista.

Con la finalidad de que los trabajadores y/o la Entidad puedan devolver al Contratista las prendas observadas, este último garantizará que sus oficinas atiendan en el siguiente horario de atención:

- Lunes a Viernes de 10:00 am – 8:00 pm (horario corrido) y
- Sábados de 9:00 am – 1:00 pm (horario corrido)

Este horario también se aplicará para la entrega de los arreglos y entalles solicitados por los trabajadores.

Por su parte los trabajadores y/o Entidad tendrán un plazo máximo de siete (7) días calendario para devolver al Contratista las prendas observadas, este plazo se contará a partir del día siguiente de ingresados los uniformes al almacén de la Zona Registral N° V - Sede Trujillo. Debe entenderse que, las prendas observadas se entregarán al contratista, ya sea por el trabajador o por el Área de Personal (en ambos casos se hará entrega del comprobante de arreglos); esto último se aplica también para el recojo de las prendas que le fueran devueltas al Contratista para efectuar los arreglos y/o entalles.

El Contratista deberá entregar al Área de Personal el consolidado de los arreglos y/o entalles atendidos; en dicho consolidado se deberá detallar por lo menos:

- Código y/o nombre del trabajador que devolvió las prendas.
- Prenda observada.
- Arreglo o entalle solicitado/ efectuado.
- Fecha de devolución de la prenda para arreglo o entalle.
- Fecha de atención del arreglo o entalle.
- Fecha de entrega de la prenda al trabajador que solicitó el arreglo o entalle.

Adicionalmente el Contratista deberá entregar al Área de Personal, una copia de los comprobantes emitidos por cada arreglo, con la firma del trabajador.

1.6.1.2. OTRAS OBLIGACIONES DE LA ENTIDAD

1.6.1.2.1. DESIGNACIÓN DE REPRESENTANTE

La Entidad deberá designar a un Encargado del Seguimiento de la Ejecución Contractual (Especialista en Personal) quien efectuará las coordinaciones con el representante del Contratista, para operativizar el cumplimiento de las Especificaciones técnicas (EE.TT.).

1.6.1.2.2. ENTREGA DE LISTADO DE LOS SERVIDORES

La Entidad entregará al Contratista un listado de los trabajadores beneficiarios con la confección de los uniformes según anexo adjunto 1A

1.6.1.2.3. ENTREGA DE DIRECCIONES Y ENCARGADOS DE OFICINAS

La Entidad entregará al Contratista un listado con las direcciones y nombre de los responsables de cada oficina Registral y/o Receptora según anexo adjunto 2A. ²¹

²¹ En atención a la Consulta del Pliego de Absolución de Consultas y/u Observaciones N°5, realizada por el participante QUESQUEN ABANTO WALTER ANTONIO, el área usuaria precisa que, en atención a la consulta realizada por el

1.6.1.2.4. DEVOLUCIÓN DE PRENDAS PARA ARREGLO

La Entidad tendrá un plazo máximo de siete (7) días calendarios contados a partir del día siguiente del ingreso de los uniformes al almacén de la Zona Registral N° V Sede Trujillo para devolver al Contratista los uniformes observados por los trabajadores. Se precisa que estas observaciones estarán referidas a los entalles y arreglos de los uniformes, que serán devueltos ya sea por el Trabajador o por la Entidad.

1.7. ADELANTOS

Como parte de su política institucional, la Entidad no ha establecido la posibilidad de efectuar pagos por adelantado.

1.8. SUBCONTRATACIÓN

Como parte de su política institucional, la Entidad, no ha establecido la posibilidad de autorizar la modalidad de subcontratación.

1.9. CONFIDENCIALIDAD

El proveedor se compromete a guardar reserva o secreto, a no divulgar ni utilizar, en beneficio propio o de terceros, la información de carácter privilegiada, sensible o relevante, a la que tuviera acceso; ni a utilizarla en perjuicio o desmedro del Estado, hasta incluso después de haberse finalizado las prestaciones, salvo que dicha información deje de ser sensible, al haberse hecho de conocimiento público, por parte de la Zona Registral N° V-Sede Trujillo.

1.10. SISTEMA DE CONTRATACIÓN

Suma Alzada

1.11. MEDIDAS DE CONTROL DURANTE LA EJECUCION CONTRACTUAL

Las medidas de control estarán a cargo del Área Usuaria (UADM- PERSONAL)

1.12. CONFORMIDAD DE LOS BIENES

1.12.1. AREA QUE PROPORCIONARA Y BRINDARA LA CONFORMIDAD

La conformidad de los bienes será otorgada por el Área Usuaria, previo informe del Especialista en Personal.

1.12.2. PRUEBAS O ENSAYOS PARA LA CONFORMIDAD DE LOS BIENES ²²

participante, se establecerá en las bases integradas como Anexo 2A, el listado de las direcciones y nombre de los responsables de cada oficina registral y/o receptora, que será incorporada después del Anexo 1A "PERSONAL PARA UNIFORMES DAMAS VERANO E INVIERNO".

Asimismo, precisar que, durante la ejecución contractual, en caso, existiera cambio de dirección y/o cambio de responsable de oficina, será notificado al contratista, por escrito o vía telefónica. Por tanto, el presente texto, será incorporado en las bases integradas.

²² En atención a la Consulta del Pliego de Absolución de Consultas y/u Observaciones N°14, realizada por el participante CORPORACION CRIMOC SOCIEDAD ANONIMA CERRADA - CORPORACION CRIMOC S.A.C., el área usuaria considera que la presentación de muestras es imprescindible, pues es un factor importante durante el proceso de adquisición de uniformes, ya que mediante la evaluación de las muestras se corrobora si el postor tiene los insumos, capacidad de confección y acabados de buena calidad de las prendas.

Por otro lado, de recurrir a las ampliaciones de plazo, se procederá siempre y cuando ocurra los casos establecidos en el Art. 158, que señala el Reglamento de Contrataciones con el Estado aprobado por D.S. 344-2018-EF y modificatorias:

Artículo 158. Ampliación del plazo contractual

158.1. Procede la ampliación del plazo en los siguientes casos: a) Cuando se aprueba el adicional, siempre y cuando afecte el plazo. En este caso, el contratista amplía el plazo de las garantías que hubiere otorgado. b) Por atrasos y/o paralizaciones no imputables al contratista.

158.2. El contratista solicita la ampliación dentro de los siete (7) días hábiles siguientes a la notificación de la aprobación del adicional o de finalizado el hecho generador del atraso o paralización.

El proveedor ganador de la buena pro, a los cinco (05) días de deprecionada la orden de servicio ²³, deberá proporcionar al encargado de la ejecución contractual una muestra del uniforme a fin de verificar el cumplimiento de las especificaciones técnicas de los uniformes verano e invierno de damas y caballeros.

Asi mismo se precias que la entidad contara con los servicios de peritos especializados para evaluar tanto la composición de los materiales, como el cumplimiento de las especificaciones técnicas, antes de emitir el informe de conformidad de la prestación,

1.13. FORMA DE PAGO

El pago se efectuará una vez culminada la entrega de los bienes adquiridos, con la conformidad del Área Usuaría, previo informe del Especialista en Personal.

La Entidad debe pagar las contraprestaciones pactadas, a favor del Contratista, dentro de los diez (10) días calendarios siguientes a la conformidad de los servicios y la presentación de la documentación que a continuación se detalla, según el Artículo 171 DECRETO DE SUPREMO N° 467-168-2020-EF ²⁴:

- Factura
- Guía de remisión
- Póliza de Entrada de Almacén
- Conformidad de la prestación, previo informe del Especialista en Personal.
- Reporte consolidado de los arreglos efectuados, adjuntando los Comprobantes emitidos por cada arreglo.

158.3. La Entidad resuelve dicha solicitud y notifica, a través del SEACE, su decisión al contratista en el plazo de diez (10) días hábiles, computado desde el día siguiente de su presentación. De no existir pronunciamiento expreso, se tiene por aprobada la solicitud del contratista, bajo responsabilidad del Titular de la Entidad."

158.4. En virtud de la ampliación otorgada, la Entidad amplía el plazo de los contratos directamente vinculados al contrato principal.

158.5. Las ampliaciones de plazo en contratos de bienes o para la prestación de servicios en general y consultoría en general dan lugar al pago de los gastos generales debidamente acreditados. En el caso de la consultoría de obras, se paga al contratista según la tarifa contratada cuando se haya establecido dicho sistema de contratación o, en su defecto, se paga el gasto general y el costo directo, este último debidamente acreditado, además de la utilidad.

158.6. Cualquier controversia relacionada con la ampliación del plazo puede ser sometida a conciliación y/o arbitraje dentro de los treinta (30) días hábiles posteriores a la notificación de esta decisión.

²³ En atención a la Consulta del Pliego de Absolución de Consultas y/u Observaciones N°6, realizada por el participante QUESQUEN ABANTO WALTER ANTONIO, el área usuaria precisa que, las muestras se presentarán a los 5 días de recepcionada la orden de servicio, tal como indica las especificaciones técnicas.

²⁴ En atención a la Consulta del Pliego de Absolución de Consultas y/u Observaciones N°7, realizada por el participante QUESQUEN ABANTO WALTER ANTONIO, el área usuaria precisa que, se acoge la consulta realizada por el participante en el extremo de la normativa que modificó el Reglamento de la Ley de Contrataciones del Estado, aprobado por DS N.° 344-2018-EF, quedando el texto del numeral 1.13 FORMA DE PAGO, de la siguiente manera:

Se suprimirá el siguiente texto:

1.13 FORMA DE PAGO

(...)

La Entidad debe pagar las contraprestaciones pactadas, a favor del Contratista, dentro de los diez (10) días calendarios siguientes a la conformidad de los servicios

y la presentación de la documentación que a continuación se detalla, según el Artículo 171 DECRETO DE SUPREMO N° 467-2020-EF: (...)

Procediendo a incorporarse lo siguiente:

1.13 FORMA DE PAGO

(...)

La Entidad debe pagar las contraprestaciones pactadas, a favor del Contratista, dentro de los diez (10) días calendarios siguientes a la conformidad de los servicios

y la presentación de la documentación que a continuación se detalla, según el Artículo 171 DECRETO DE SUPREMO N° 168-2020-EF: (...)

1.14. FORMULA DE REAJUSTE

Dada la modalidad de ejecución, de la presente adquisición, no corresponde consignar formula de reajuste.

1.15. PENALIDADES ²⁵

La penalidad por mora se aplicará de acuerdo a lo establecido en los art. ~~132 y 133~~ **161 y 162** del reglamento de la Ley de contrataciones

1.16. OTRAS PENALIDADES APLICABLES

OTRAS PENALIDADES			
	SUPUESTO DE APLICACIÓN DE PENALIDADES	FORMA DE CALCULO	PROCEDIMIENTO
1	Demora en la atención de los arreglos de las prendas observadas por los trabajadores.	2% de la UIT por cada día de demora fuera del plazo establecido, para el arreglo de cada prenda observada.	La entidad entregara al contratista dentro del plazo establecido las presentas observadas mediante documento suscrito por el Área Usuaría. El contratista Luego del plazo establecido en las bases devolverá las prendas a los trabajadores quienes firmaran en señal de conformidad. Caso contrario, si luego del plazo establecido para subsanar las observaciones éstas persisten se aplicara la penalidad correspondiente.
2	Alto porcentaje de prendas observadas por los trabajadores: El máximo porcentaje permitido de uniformes observadas será igual al 15% de la cantidad total confeccionada El exceso será materia de penalización	1 % de la UIT por cada prenda observada que exceda el tope establecido.	Recibidas las prendas en almacén y luego de ser entregadas al personal, este último tiene un plazo de 5 días para devolver e indicar que prendas no están de acuerdo a sus medidas a fin determinar el porcentaje de observación. Determinado el porcentaje de prendas observadas y de existir exceso respecto al porcentaje permitido se aplicara la penalidad correspondiente.

1.17. RESPONSABILIDAD POR VICIOS OCULTOS

El Contratista asume un plazo máximo de responsabilidad, por los vicios ocultos del servicio ofertado, hasta por un (01) año, computable a partir del otorgamiento de la conformidad otorgada por la Entidad. La recepción de la prestación no invalida

²⁵ En atención a la Consulta del Pliego de Absolución de Consultas y/u Observaciones N°8, realizada por el participante QUESQUEN ABANTO WALTER ANTONIO, el área usuaria precisa que, se acoge la consulta realizada por el participante, toda vez que la normativa en contrataciones con el Estado, aprobado por DS N°344-2018-EF (en el extremo del reglamento) establece como los artículos de las penalidades, los números 161 y 162.

Por tanto, se suprimirá del texto del numeral 1.15, lo siguiente:

1.15. PENALIDADES

La penalidad por mora se aplicará de acuerdo a lo establecido en los art. ~~132 y 133~~ del reglamento de la Ley de contrataciones.

Procediendo a incorporarse lo siguiente:

1.15. PENALIDADES

La penalidad por mora se aplicará de acuerdo a lo establecido en los art. 161 y 162 del reglamento de la Ley de contrataciones.

cualquier reclamo posterior por deficiencias ocultas o verificables. Igualmente, la conformidad de la prestación, por parte de la Zona Registral N° V - Sede Trujillo, no enerva su derecho a reclamar posteriormente por defectos o vicios ocultos, conforme a lo dispuesto en el artículo 40° de la Ley de Contrataciones del Estado (LCE) y en el artículo 146° del Reglamento de la Ley de Contrataciones del Estado (RLCE).

Importante

Para determinar que los postores cuentan con las capacidades necesarias para ejecutar el contrato, el órgano encargado de las contrataciones o el comité de selección, según corresponda, incorpora los requisitos de calificación previstos por el área usuaria en el requerimiento, no pudiendo incluirse requisitos adicionales, ni distintos a los siguientes:

3.2. REQUISITOS DE CALIFICACIÓN

B.	EXPERIENCIA DEL POSTOR EN LA ESPECIALIDAD
	<p><u>Requisitos:</u></p> <p>El postor debe acreditar un monto facturado acumulado equivalente a dos veces el valor de su oferta económica para los ítem 1, 2, 3 y 4,</p> <p>El postor debe acreditar un monto facturado acumulado equivalente a:</p> <p>Para el ítem 1: UNIFORME DE DAMAS VERANO 2023: ochenta y seis mil cuatrocientos ochenta y siete con 06/100 soles (S/. 86,487.06 soles).</p> <p>Para el ítem 2: UNIFORME DE CABALLEROS VERANO 2023: ciento treinta y un mil doscientos trece con 06/100 soles (S/. 131,213.06 soles).</p> <p>Para el ítem 3: UNIFORME DE DAMAS INVIERNO 2023: ciento veintitrés mil ochocientos cincuenta y nueve con 10/100 soles (S/. 123,859.10 soles).</p> <p>Para el ítem 4: UNIFORME DE CABALLEROS INVIERNO 2023: ciento cuarenta mil trescientos noventa y cuatro con 80/100 soles (S/. 140,394.80 soles).</p> <p>Por la venta de bienes iguales o similares al objeto de la convocatoria, durante los ocho (8) años anteriores a la fecha de la presentación de la ofertas que se computaran desde la fecha de la</p>

conformidad o emisión del comprobante de pago, según corresponda ^{26 27}.

En el caso de postores que declaren en el Anexo N° 1 tener la condición de micro y pequeña empresa, se acredita una experiencia de:

Para el Ítem 1: UNIFORME DE DAMAS VERANO 2023: veintiún mil seiscientos veintiuno con 77/100 soles (S/ 21,621.77).

Para el Ítem 2: UNIFORME DE CABALLEROS VERANO 2023: treinta y dos mil ochocientos tres con 27/100 soles (S/ 32,803.27)

Para el Ítem 3: UNIFORME DE DAMAS INVIERNO 2023: treinta mil novecientos sesenta y cuatro con 78/100 soles (S/ 30,964.78)

Para el Ítem 4: UNIFORME DE CABALLEROS INVIERNO 2023: treinta y cinco mil noventa y ocho con 70/100 soles (S/ 35,098.70)

Por la venta de bienes iguales o similares al objeto de la convocatoria, durante los ocho (8) años anteriores a la fecha de la presentación de ofertas que se computarán desde la fecha de la

²⁶ En atención a la Consulta del Pliego de Absolución de Consultas y/u Observaciones N°9, realizada por el participante QUESQUEN ABANTO WALTER ANTONIO, el área usuaria precisa que, se acoge la consulta del participante, en el extremo que se incorporará la información correspondiente en la experiencia del postor en la especialidad para aquellas empresas que acrediten tener la condición de micro y pequeña empresa para los cuatro (4) ítems requeridos en el Capítulo III (REQUERIMIENTO-ESPECIFICACIONES TÉCNICAS) de las bases.

Por tanto, se incorporará en las bases integradas, el siguiente texto:

B. EXPERIENCIA DEL POSTOR EN LA ESPECIALIDAD

(...)

Para el Ítem 1: UNIFORME DE DAMAS VERANO 2023

(...)

En el caso de postores que declaren en el Anexo N° 1 tener la condición de micro y pequeña empresa, se acredita una experiencia de **veintiún mil seiscientos veintiunos con 77/100 soles (S/ 21,621.77)**, por la venta de bienes iguales o similares al objeto de la convocatoria, durante los ocho (8) años anteriores a la fecha de la presentación de ofertas que se computarán desde la fecha de la conformidad o emisión del comprobante de pago, según corresponda. En el caso de consorcios, todos los integrantes deben contar con la condición de micro y pequeña empresa.

(...)

Para el Ítem 2: UNIFORME DE CABALLEROS VERANO 2023

(...)

En el caso de postores que declaren en el Anexo N° 1 tener la condición de micro y pequeña empresa, se acredita una experiencia de **treinta y dos mil ochocientos tres con 27/100 soles (S/ 32,803.27)**, por la venta de bienes iguales o similares al objeto de la convocatoria, durante los ocho (8) años anteriores a la fecha de la presentación de ofertas que se computarán desde la fecha de la conformidad o emisión del comprobante de pago, según corresponda. En el caso de consorcios, todos los integrantes deben contar con la condición de micro y pequeña empresa.

(...)

Para el Ítem 3: UNIFORME DE DAMAS INVIERNO 2023

(...)

En el caso de postores que declaren en el Anexo N° 1 tener la condición de micro y pequeña empresa, se acredita una experiencia de **treinta mil novecientos sesenta y cuatro con 78/100 soles (S/ 30,964.78)**, por la venta de bienes iguales o similares al objeto de la convocatoria, durante los ocho (8) años anteriores a la fecha de la presentación de ofertas que se computarán desde la fecha de la conformidad o emisión del comprobante de pago, según corresponda. En el caso de consorcios, todos los integrantes deben contar con la condición de micro y pequeña empresa.

(...)

Para el Ítem 4: UNIFORME DE CABALLEROS INVIERNO 2023

(...)

En el caso de postores que declaren en el Anexo N° 1 tener la condición de micro y pequeña empresa, se acredita una experiencia de **treinta y cinco mil noventa y ocho con 70/100 soles (S/ 35,098.70)**, por la venta de bienes iguales o similares al objeto de la convocatoria, durante los ocho (8) años anteriores a la fecha de la presentación de ofertas que se computarán desde la fecha de la conformidad o emisión del comprobante de pago, según corresponda. En el caso de consorcios, todos los integrantes deben contar con la condición de micro y pequeña empresa.

(...)

²⁷ En atención a la Consulta del Pliego de Absolución de Consultas y/u Observaciones N°10, realizada por el participante QUESQUEN ABANTO WALTER ANTONIO, el área usuaria precisa que, se acoge la observación formulada por el participante y se procederá a adecuar el texto, tal como lo establece las bases estándar de Adjudicación Simplificada para la contratación de bienes, aprobadas por la Directiva N°001-2019-OSCE/CD, en el extremo del literal B. EXPERIENCIA DEL POSTOR EN LA ESPECIALIDAD, suprimiendo el texto consignado en las bases:

B. EXPERIENCIA DEL POSTOR EN LA ESPECIALIDAD

~~El postor debe acreditar un monto facturado acumulado equivalente a dos veces el valor de su oferta económica para los ítem 1, 2, 3 y 4, por la venta de bienes iguales o similares al objeto de la convocatoria, durante los ocho (8) años anteriores a la fecha de la presentación de la ofertas que se computarán desde la fecha de la conformidad o emisión del comprobante de pago, según corresponda.~~

Y procediendo a modificar e incorporar el siguiente texto:

Para el Ítem 1: UNIFORME DE DAMAS VERANO 2023

El postor debe acreditar un monto facturado acumulado equivalente a **ochenta y seis mil cuatrocientos ochenta y siete con 06/100 soles (S/. 86,487.06 soles)**, por la venta de bienes iguales o similares al objeto de la convocatoria, durante los ocho (8) años anteriores a la fecha de la presentación de ofertas que se computarán desde la fecha de la conformidad o emisión del comprobante de pago, según corresponda.

(...)

Para el Ítem 2: UNIFORME DE CABALLEROS VERANO 2023

El postor debe acreditar un monto facturado acumulado equivalente a **ciento treinta y un mil doscientos trece con 06/100 soles (S/. 131,213.06 soles)**, por la venta de bienes iguales o similares al objeto de la convocatoria, durante los ocho (8) años anteriores a la fecha de la presentación de ofertas que se computarán desde la fecha de la conformidad o emisión del comprobante de pago, según corresponda.

(...)

Para el Ítem 3: UNIFORME DE DAMAS INVIERNO 2023

El postor debe acreditar un monto facturado acumulado equivalente a **ciento veintitrés mil ochocientos cincuenta y nueve con 10/100 soles (S/. 123,859.10 soles)**, por la venta de bienes iguales o similares al objeto de la convocatoria, durante los ocho (8) años anteriores a la fecha de la presentación de ofertas que se computarán desde la fecha de la conformidad o emisión del comprobante de pago, según corresponda.

(...)

Para el Ítem 4: UNIFORME DE CABALLEROS INVIERNO 2023

El postor debe acreditar un monto facturado acumulado equivalente a **ciento cuarenta mil trescientos noventa y cuatro con 80/100 soles (S/. 140,394.80 soles)**, por la venta de bienes iguales o similares al objeto de la convocatoria, durante los ocho (8) años anteriores a la fecha de la presentación de ofertas que se computarán desde la fecha de la conformidad o emisión del comprobante de pago, según corresponda.

(...)

conformidad o emisión del comprobante de pago, según corresponda. En el caso de consorcios, todos los integrantes deben contar con la condición de micro y pequeña empresa.

Se consideran bienes similares a los siguientes:

Confecciones y/o comercialización de prendas de vestir de uso ejecutivo como son :Ternos casacas (caballeros) o sastres, casacas (damas), precisando que no serán considerados similares las prendas de vestir de uso industrial.

Acreditación:

La experiencia del postor en la especialidad se acreditará con copia simple de (i) contratos u órdenes de compra, y su respectiva conformidad o constancia de prestación; o (ii) comprobantes de pago cuya cancelación se acredite documental y fehacientemente, con voucher de depósito, nota de abono, reporte de estado de cuenta, cualquier otro documento emitido por Entidad del sistema financiero que acredite el abono o mediante cancelación en el mismo comprobante de pago²⁸ correspondientes a un máximo de veinte (20) contrataciones.

En caso los postores presenten varios comprobantes de pago para acreditar una sola contratación, se debe acreditar que corresponden a dicha contratación; de lo contrario, se asumirá que los comprobantes acreditan contrataciones independientes, en cuyo caso solo se considerará, para la evaluación, las veinte (20) primeras contrataciones indicadas en el **Anexo N° 8** referido a la Experiencia del Postor en la Especialidad.

En el caso de suministro, solo se considera como experiencia la parte del contrato que haya sido ejecutada durante los ocho (8) años anteriores a la fecha de presentación de ofertas, debiendo adjuntarse copia de las conformidades correspondientes a tal parte o los respectivos comprobantes de pago cancelados.

En los casos que se acredite experiencia adquirida en consorcio, debe presentarse la promesa de consorcio o el contrato de consorcio del cual se desprenda fehacientemente el porcentaje de las obligaciones que se asumió en el contrato presentado; de lo contrario, no se computará la experiencia proveniente de dicho contrato.

Asimismo, cuando se presenten contratos derivados de procesos de selección convocados antes del 20.09.2012, la calificación se ceñirá al método descrito en la Directiva "Participación de Proveedores en Consorcio en las Contrataciones del Estado", debiendo presumirse que el porcentaje de las obligaciones equivale al porcentaje de participación de la promesa de consorcio o del contrato de consorcio. En caso que en dichos documentos no se consigne el porcentaje de participación se presumirá que las obligaciones se ejecutaron en partes iguales.

Si el titular de la experiencia no es el postor, consignar si dicha experiencia corresponde a la matriz en caso que el postor sea sucursal, o fue transmitida por reorganización societaria, debiendo acompañar la documentación sustentatoria correspondiente.

Si el postor acredita experiencia de otra persona jurídica como consecuencia de una reorganización societaria, debe presentar adicionalmente el **Anexo N° 9**.

Cuando en los contratos, órdenes de compra o comprobantes de pago el monto facturado se encuentre expresado en moneda extranjera, debe indicarse el tipo de cambio venta publicado por la Superintendencia de Banca, Seguros y AFP correspondiente a la fecha de suscripción del contrato, de emisión de la orden de compra o de cancelación del comprobante de pago, según corresponda.

Sin perjuicio de lo anterior, los postores deben llenar y presentar el **Anexo N° 8** referido a la Experiencia del Postor en la Especialidad.

Importante

²⁸ Cabe precisar que, de acuerdo con la **Resolución N° 0065-2018-TCE-S1 del Tribunal de Contrataciones del Estado**:

"... el solo sello de cancelado en el comprobante, cuando ha sido colocado por el propio postor, no puede ser considerado como una acreditación que produzca fehaciencia en relación a que se encuentra cancelado. Admitir ello equivaldría a considerar como válida la sola declaración del postor afirmando que el comprobante de pago ha sido cancelado"

(...)

"Situación diferente se suscita ante el sello colocado por el cliente del postor [sea utilizando el término "cancelado" o "pagado"] supuesto en el cual si se contaría con la declaración de un tercero que brinde certeza, ante la cual debiera reconocerse la validez de la experiencia".

ZONA REGISTRAL N°V-SEDE TRUJILLO

Adjudicación Simplificada N°006-2023-ZRN°V-ST "Adquisición de Uniformes de Verano e Invierno 2023, para el Personal Masculino y Femenino Contratado a Plazo Indeterminado y Suplencia de la Zona Registral N°V-Sede Trujillo" – Bases Integradas

En el caso de consorcios, solo se considera la experiencia de aquellos integrantes que se hayan comprometido, según la promesa de consorcio, a ejecutar el objeto materia de la convocatoria, conforme a la Directiva "Participación de Proveedores en Consorcio en las Contrataciones del Estado".

Importante

- Si como resultado de una consulta u observación corresponde precisarse o ajustarse el requerimiento, se solicita la autorización del área usuaria y se pone de conocimiento de tal hecho a la dependencia que aprobó el expediente de contratación, de conformidad con el numeral 72.3 del artículo 72 del Reglamento.
- El cumplimiento de las Especificaciones Técnicas se realiza mediante la presentación de una declaración jurada. De ser el caso, adicionalmente la Entidad puede solicitar documentación que acredite el cumplimiento del algún componente de las características y/c requisitos funcionales. Para dicho efecto, consignará de manera detallada los documentos que deben presentar los postores en el literal e) del numeral 2.2.1.1 de esta sección de las bases.
- Los requisitos de calificación determinan si los postores cuentan con las capacidades necesarias para ejecutar el contrato, lo que debe ser acreditado documentalmente, y no mediante declaración jurada.

ANEXO 1A ²⁹**PERSONAL PARA UNIFORMES DAMAS VERANO E INVIERNO**

N°	DNI	APELLIDO PATERNO	APELLIDO MATERNO	NOMBRES
1	17922238	AGUAY	ZATTA	LUZ ANGELICA
2	17823898	ALVA	BAZAN	ELISA CARIDAD
3	17897086	BARTRA	RODRIGUEZ	HEDDY SALOME
4	18097147	ALCANTARA	VALDIVIA	SILVIA CAROLINA
5	43476303	FERNANDEZ	MONJA	GLORIA LUZ
6	18108114	NECIOSUP	RODRIGUEZ	HERLINDA NATALI
7	41257260	ARANDA	PIMENTEL	CYNTHIA GISELLA
8	06072566	RUBIO	CABANILLAS	BERTHA SUSANA
9	42183560	ACOSTA	SANCHEZ	JESUS MAGALI
10	45125332	BOBADILLA	CARRERA	JUANA DEYANIRA FERNANDA
11	42777604	JOHANSON	VARGAS	KATHERINE SISI
12	18198724	TOLEDO	GUERRERO	KAREM JUDITH
13	73116041	PADILLA	LESCANO	ANA LIZETH
14	18198416	JUAREZ	DOMINGUEZ	FLOR PATRICIA
15	19183006	RUBIÑOS	PAREDES	NORMA ADRIANA
16	18188162	MORALES	NOVOA	CINTHIA MILAGROS LORELL
17	40191566	BENITES	CADILLO	JASMINA JESICA
18	40475796	DIAZ	ALARCON	JULIANA KARMINA
19	19082624	QUEZADA	CASTRO	GIANELLA TATIANA
20	18010627	INGA	DURANGO	MIRYAM OLGUITA
21	18051945	DIAZ	QUINTANA	JESSY
22	17837661	BENITES	LA PORTILLA	MANUELA CECILIA
23	17875997	GARCIA	ZAMORA	PATRICIA
24	45811854	BAZAN	MENDEZ	MIRIAN YSABEL
25	80636122	BAUTISTA	IBÁÑEZ	YESSICA EVELYN
26	17814396	DIAZ	ALVAREZ	ALINA CONSUELO
27	18085589	QUEZADA	CASTRO	GIULIANA ARASELI
28	18173134	CAMPOS	GONZALEZ	ELSA GRACIELA
29	17882469	CHUNGA	AÑAZCO	ANA MARIA
30	18039857	ORBEGOSO	LEGOAS	BETTY ELIZABETH
31	18199792	ALVA	ALCANTARA	KAREN YEANETTE
32	07224043	VERASTEGUI	CARRANZA	SILVIA DEL CARMEN
33	17807711	VENTURA	TABOADA	GLORIA ISABEL
34	33406718	DETQUIZAN	VALQUI	DANITZA DOLORES
35	18138449	NORIEGA	ANGELES	MONICA ROXANA

²⁹ En atención a la Consulta del Pliego de Absolución de Consultas y/u Observaciones N°4, realizada por el participante QUESQUEN ABANTO WALTER ANTONIO, el área usuaria precisa que, en la página 139, el Anexo consignado como: Anexo 1 "PERSONAL PARA UNIFORMES DAMAS VERANO E INVIERNO", en lugar de ser Anexo 1, debe decir Anexo 1A "PERSONAL PARA UNIFORMES DAMAS VERANO E INVIERNO".

ZONA REGISTRAL N°V-SEDE TRUJILLO

Adjudicación Simplificada N°006-2023-ZRN°V-ST "Adquisición de Uniformes de Verano e Invierno 2023, para el Personal Masculino y Femenino Contratado a Plazo Indeterminado y Suplencia de la Zona Registral N°V-Sede Trujillo" – Bases Integradas

36	18080871	CHINCHAYAN	VALDIVIESO	MILAGROS MARIA
37	18084903	LEON	BENITES	RUBY EDITH
38	17864151	PEREZ	MIRANDA	ROSA RAFAELA
39	02798936	QUINDE	JARAMILLO	SANDRA DEL PILAR
40	41556246	VICUÑA	MIÑANO	LIZ HAYDE
41	18152019	FERNANDEZ	ARGOMEDO	MONIKA LYLY
42	41276482	NORIEGA	REYES	SANDRA LIZBETH
43	16779224	MORALES	CHANAME	PATRICIA MARIA
44	18068954	HURTADO	RUIZ	VICKY ROXANA
45	17908932	HUIMAN	GANOZA	SILVIA MONICA
46	41006502	HUERTA	YENDO	SOFIA ELIZABETH
47	18072282	ARTEAGA	RIOS	PATRICIA YVONNE

PERSONAL PARA UNIFORMES CABALLEROS VERANO

N°	DNI	APELLIDO PATERNO	APELLIDO MATERNO	NOMBRES
1	7962786	FLORES	LLUMPO	ANDRES WILLIAM
2	17982859	MUÑOZ	ALVA	TEOFILO ISAAC
3	17838560	ORTEGA	RODRIGUEZ	JOSE LUIS
4	18084766	MATOS	IZQUIERDO	CARLOS EDUARDO
5	18123228	ZAVALETA	GONZALES	TELMO FRANCISCO
6	17922928	GOICOCHEA	RUIZ	WILDER ALBERTO
7	19256895	PAREDES	MORALES	JOSE FERNANDO
8	18180141	MALLQUI	ROMERO	MARIO
9	6665806	RAZURI	SUSONI	VICTOR ANDRES
10	17925452	RODRIGUEZ	OROSCO	LUIS ENRIQUE
11	18898718	AGUILAR	RODRIGUEZ	JAMES ESTEVENS
12	17820969	SANCHEZ	CALDERON	JOSE ALFONSO
13	18022765	ZAVALETA	CORCUERA	JOSE GABRIEL
14	18142846	SANTISTEBAN	VILLENA	FIDEL ERNESTO
15	18217330	MENDEZ	CRUZ	JORGE DANY
16	43485049	FHON	TRIGOSO	CHRISTIAN DAVID
17	42827831	ROJAS	CHAVEZ	CARLOS ALEXIS
18	44670995	INAFUKU	GARCIA	BRUNO VICTOR
19	41423965	VASQUEZ	MALPICA	JUAN OSCAR DANIEL
20	18898107	BARDALES	JUSTINIANO	LUIS JOSE
21	40950750	PELAEZ	MUGUERZA	VICTOR ROBERTO
22	17829389	JIMENEZ	VERASTEGUI	ALEX EDWIN
23	40780609	CHAVEZ	MINCHOLA	VICTOR HUGO
24	3355744	GARCIA	LOPEZ	JAVIER ISAIAS
25	17929193	PADILLA	ALZAMORA	ELIAS ANTONIO
26	40419919	PILCO	VILLANUEVA	RONALD BRUNO
27	41952783	GILDEMEISTER	AGREDA	RONALD ALFREDO
28	18071742	SOLAR	ALFARO	IVAN RICARDO
29	7755982	MIRANDA	ASSANZA	ALFREDO ELI
30	18160443	VELASQUEZ	MACINES	JULIO PERCY
31	18022397	PELAEZ	DE LA CRUZ	RUBEN DARIO
32	17917908	HOLGUIN	NACARINO	CARLOS MANUEL
33	18832789	ALIAGA	POLO	JUAN MANUEL
34	17891294	MORA	VASQUEZ	SEGUNDO JAVIER
35	6903154	APESTEGUI	VALENCIA	ANGEL ERNESTO
36	41857395	GUEVARA	LANTO	LARRY BURNER
37	17818600	CASTILLO	MENDOZA	FERNANDO LUIS
38	19096193	SOLORZANO	SALAS	ERICH MARCEL

ZONA REGISTRAL N°V-SEDE TRUJILLO

Adjudicación Simplificada N°006-2023-ZRN°V-ST "Adquisición de Uniformes de Verano e Invierno 2023, para el Personal Masculino y Femenino Contratado a Plazo Indeterminado y Suplencia de la Zona Registral N°V-Sede Trujillo" – Bases Integradas

39	18123623	SICCHA	SICCHA	JORGE LUIS
40	18089419	PASTOR	CASAS	CARLOS ALBERTO
41	19237794	ZAFRA	ABANTO	LUIS GENARO
42	18217620	MENESES	REYES	EBERARDO JOSE CARLOS
43	42167099	QUILCAT	QUILCAT	FRED WILLIAMS
44	17829686	ARAUJO	CAMPOS	BIKEL EVELING
45	18150149	MONTOYA	LOPEZ	DANIEL FERNANDO
46	18069914	ZAVALETA	NEYRA	ROBERT SANTOS
47	19330302	PEREZ	SILVA	RAFAEL HUMBERTO
48	32910522	TORRES	SANCHEZ	TITO AUGUSTO
49	17923077	LESCANO	ZAVALETA	ADAN FILIBERTO
50	40841058	FLORES	VASQUEZ	NESTOR RAUL
51	44251437	JARAMILLO	MUNAYCO	IVAN
52	45624965	PASTOR	FERNANDEZ	JUAN HUMBERTO
53	17801574	PEREDA	ULLOA	CARLOS CONSTANTE
54	40083987	ZAVALETA	VENEROS	ELDER ROBERT
55	40581511	GARCIA	GAMBOA	DANIEL JAVIER
56	19096154	RODRIGUEZ	CARBAJAL	HOMERO BENJAMIN
57	18189111	ESQUIVEL	CHAVEZ	LUIS EDUARDO
58	17892763	ULLOA	ABANTO	NERI
59	41598303	TORRES	REYNA	MIGUEL ANGEL

ZONA REGISTRAL N°V-SEDE TRUJILLO

Adjudicación Simplificada N°006-2023-ZRN°V-ST "Adquisición de Uniformes de Verano e Invierno 2023, para el Personal Masculino y Femenino Contratado a Plazo Indeterminado y Suplencia de la Zona Registral N°V-Sede Trujillo" – Bases Integradas

PERSONAL PARA UNIFORMES CABALLEROS INVIERNO

N°	DNI	APELLIDO PATERNO	APELLIDO MATERNO	NOMBRES
1	7962786	FLORES	LLUMPO	ANDRES WILLIAM
2	17982859	MUÑOZ	ALVA	TEOFILO ISAAC
3	17838560	ORTEGA	RODRIGUEZ	JOSE LUIS
4	18084766	MATOS	IZQUIERDO	CARLOS EDUARDO
5	18123228	ZAVALETA	GONZALES	TELMO FRANCISCO
6	17922928	GOICOCHEA	RUIZ	WILDER ALBERTO
7	19256895	PAREDES	MORALES	JOSE FERNANDO
8	18180141	MALLQUI	ROMERO	MARIO
9	6665806	RAZURI	SUSONI	VICTOR ANDRES
10	17925452	RODRIGUEZ	OROSCO	LUIS ENRIQUE
11	18898718	AGUILAR	RODRIGUEZ	JAMES ESTEVENS
12	17820969	SANCHEZ	CALDERON	JOSE ALFONSO
13	18022765	ZAVALETA	CORCUERA	JOSE GABRIEL
14	18142846	SANTISTEBAN	VILLENA	FIDEL ERNESTO
15	18217330	MENDEZ	CRUZ	JORGE DANY
16	43485049	FHON	TRIGOSO	CHRISTIAN DAVID
17	42827831	ROJAS	CHAVEZ	CARLOS ALEXIS
18	44670995	INAFUKU	GARCIA	BRUNO VICTOR
19	41423965	VASQUEZ	MALPICA	JUAN OSCAR DANIEL
20	18898107	BARDALES	JUSTINIANO	LUIS JOSE
21	40950750	PELAEZ	MUGUERZA	VICTOR ROBERTO
22	17829389	JIMENEZ	VERASTEGUI	ALEX EDWIN
23	40780609	CHAVEZ	MINCHOLA	VICTOR HUGO
24	3355744	GARCIA	LOPEZ	JAVIER ISAIAS
25	17929193	PADILLA	ALZAMORA	ELIAS ANTONIO
26	40419919	PILCO	VILLANUEVA	RONALD BRUNO
27	41952783	GILDEMEISTER	AGREDA	RONALD ALFREDO
28	18071742	SOLAR	ALFARO	IVAN RICARDO
29	7755982	MIRANDA	ASSANZA	ALFREDO ELI
30	18160443	VELASQUEZ	MACINES	JULIO PERCY
31	18022397	PELAEZ	DE LA CRUZ	RUBEN DARIO
32	17917908	HOLGUIN	NACARINO	CARLOS MANUEL
33	18832789	ALIAGA	POLO	JUAN MANUEL
34	17891294	MORA	VASQUEZ	SEGUNDO JAVIER
35	6903154	APESTEGUI	VALENCIA	ANGEL ERNESTO
36	41857395	GUEVARA	LANTO	LARRY BURNER
37	17818600	CASTILLO	MENDOZA	FERNANDO LUIS
38	19096193	SOLORZANO	SALAS	ERICH MARCEL

ZONA REGISTRAL N°V-SEDE TRUJILLO

Adjudicación Simplificada N°006-2023-ZRN°V-ST "Adquisición de Uniformes de Verano e Invierno 2023, para el Personal Masculino y Femenino Contratado a Plazo Indeterminado y Suplencia de la Zona Registral N°V-Sede Trujillo" – Bases Integradas

39	18123623	SICCHA	SICCHA	JORGE LUIS
40	18089419	PASTOR	CASAS	CARLOS ALBERTO
41	19237794	ZAFRA	ABANTO	LUIS GENARO
42	18217620	MENESES	REYES	EBERARDO JOSE CARLOS
43	42167099	QUILCAT	QUILCAT	FRED WILLIAMS
44	18150149	MONTOYA	LOPEZ	DANIEL FERNANDO
45	18069914	ZAVAleta	NEYRA	ROBERT SANTOS
46	19330302	PEREZ	SILVA	RAFAEL HUMBERTO
47	32910522	TORRES	SANCHEZ	TITO AUGUSTO
48	17923077	LESCANO	ZAVAleta	ADAN FILIBERTO
49	40841058	FLORES	VASQUEZ	NESTOR RAUL
50	44251437	JARAMILLO	MUNAYCO	IVAN
51	45624965	PASTOR	FERNANDEZ	JUAN HUMBERTO
52	17801574	PEREDA	ULLOA	CARLOS CONSTANTE
53	40083987	ZAVAleta	VENEROS	ELDER ROBERT
54	40581511	GARCIA	GAMBOA	DANIEL JAVIER
55	19096154	RODRIGUEZ	CARBAJAL	HOMERO BENJAMIN
56	18189111	ESQUIVEL	CHAVEZ	LUIS EDUARDO
57	17892763	ULLOA	ABANTO	NERI
58	41598303	TORRES	REYNA	MIGUEL ANGEL

Handwritten signature and initials in blue ink.

ANEXO 2A ³⁰

LISTADO DE LAS DIRECCIONES Y NOMBRE DE LOS RESPONSABLES DE CADA OFICINA REGISTRAL Y/O RECEPTORA

1. **Oficina Registral de Trujillo**
Dirección: Av. Larco 1212-Urb. Los Pinos
Responsable: Lic. Juan Aliaga Polo
2. **Oficina Registral de Chepén**
Dirección: Mz. "C". Lote "1". Urb. Palma Bella
Responsable: Homero Rodríguez Carbajal
3. **Oficina Registral de San Pedro de Lloc**
Dirección: Av. 02 de Mayo S/N Frente a la Plaza Andrés Bázuri
Responsable: Patricia Morales Chaname
4. **Oficina Registral de Huamachuco**
Dirección: Jr. San Martín N° 380- Huamachuco
Responsable: Miriam Ysabel Bazán Méndez
5. **Oficina Registral de Otuzco**
Dirección: Esquina del Jr. Grau N° 688 y Jr. Cáceres N° 610
Responsable: Larry Guevara Lanto
6. **Oficina Receptora de la Esperanza**
Dirección: Calle Baquijano y Carrillo N°1026
Responsable: Patricia Asmat
7. **Oficina Receptora de Florencia de Mora**
Dirección: Calle José de la Torre Ugarte S/N - Local Municipal
Responsable: Gilmer Manuel Morales Morales
8. **Oficina Receptora el Porvenir**
Dirección: Calle María Parado de Bellido 518
Responsable: Juan Pablo Guillen Rojas
9. **Oficina Registral de Chocope**
Dirección: Jirón Simón Bolívar N°403
Responsable: James Aguilar Rodríguez
10. **Oficina Receptora Centro Cívico**
Dirección: Jr. Bolognesi 449-451-453
Responsable: Javier García López
11. **Oficina Receptora de Virú**
Dirección: Jirón Independencia N°791
Responsable: Julio Guerrero Sime
12. **Oficina Receptora de Expomall**
Dirección: Av. Mansiche N°1703 1707 17013 17021 17029 Sub Lote 1A
Responsable: Rosalina Torres Arbulu
13. **Oficina Receptora de Pacasmayo**
Dirección: Calle Manco Cápac N° 45 (Municipalidad Distrital de Pacasmayo)
Responsable: Clark Burgos Arce

Durante la ejecución contractual, en caso, existiera cambio de dirección y/o cambio de responsable de oficina, será notificado al contratista, por escrito o vía telefónica

³⁰ En atención a la Consulta del Pliego de Absolución de Consultas y/u Observaciones N°5, realizada por el participante QUESQUEN ABANTO WALTER ANTONIO, el área usuaria precisa que, en atención a la consulta realizada por el participante, se establecerá en las bases integradas como Anexo 2A, el listado de las direcciones y nombre de los responsables de cada oficina registral y/o receptora, que será incorporada después del Anexo 1A "PERSONAL PARA UNIFORMES DAMAS VERANO E INVIERNO".

Asimismo, precisar que, durante la ejecución contractual, en caso, existiera cambio de dirección y/o cambio de responsable de oficina, será notificado al contratista, por escrito o vía telefónica. Por tanto, el presente texto, será incorporado en las bases integradas.

CAPÍTULO IV FACTORES DE EVALUACIÓN

La evaluación se realiza sobre la base de cien (100) puntos.

Para determinar la oferta con el mejor puntaje y el orden de prelación de las ofertas, se considera lo siguiente:

FACTOR DE EVALUACIÓN	PUNTAJE / METODOLOGÍA PARA SU ASIGNACIÓN
A. PRECIO	
<p><u>Evaluación:</u> Se evaluará considerando el precio ofertado por el postor.</p> <p><u>Acreditación:</u> Se acreditará mediante el documento que contiene el precio de la oferta (Anexo N° 6).</p>	<p>La evaluación consistirá en otorgar el máximo puntaje a la oferta de precio más bajo y otorgar a las demás ofertas puntajes inversamente proporcionales a sus respectivos precios, según la siguiente fórmula:</p> $P_i = \frac{O_m \times PMP}{O_i}$ <p> <i>i</i> = Oferta <i>P_i</i> = Puntaje de la oferta a evaluar <i>O_i</i> = Precio <i>i</i> <i>O_m</i> = Precio de la oferta más baja <i>PMP</i> = Puntaje máximo del precio </p> <p style="text-align: right;">100 puntos</p>

Importante

Los factores de evaluación elaborados por el órgano encargado de las contrataciones o el comité de selección, según corresponda, son objetivos y guardan vinculación, razonabilidad y proporcionalidad con el objeto de la contratación. Asimismo, estos no pueden calificar con puntaje el cumplimiento de las Especificaciones Técnicas ni los requisitos de calificación.

CAPÍTULO V PROFORMA DEL CONTRATO

Importante

Dependiendo del objeto del contrato, de resultar indispensable, puede incluirse cláusulas adicionales o la adecuación de las propuestas en el presente documento, las que en ningún caso pueden contemplar disposiciones contrarias a la normativa vigente ni a lo señalado en este capítulo.

Conste por el presente documento, la contratación para la **ADQUISICIÓN DE UNIFORMES DE VERANO E INVIERNO 2023, PARA EL PERSONAL MASCULINO Y FEMENINO CONTRATADO A PLAZO INDETERMINADO Y SUPLENCIA DE LA ZONA REGISTRAL N°V-SEDE TRUJILLO**, que celebra de una parte ZONA REGISTRAL N°V-SEDE TRUJILLO, en adelante LA ENTIDAD, con RUC N°20176360497, con domicilio legal en Av. Larco 1212 (Urb. Los Pinos), representada por [...], identificado con DNI N° [...], y de otra parte [...], con RUC N° [...], con domicilio legal en [...], inscrita en la Ficha N° [...] Asiento N° [...] del Registro de Personas Jurídicas de la ciudad de [...], debidamente representado por su Representante Legal, [...], con DNI N° [...], según poder inscrito en la Ficha N° [...] Asiento N° [...] del Registro de Personas Jurídicas de la ciudad de [...], a quien en adelante se le denominará EL CONTRATISTA en los términos y condiciones siguientes:

CLÁUSULA PRIMERA: ANTECEDENTES

Con fecha [...], el comité de selección, según corresponda, adjudicó la buena pro de la **ADJUDICACIÓN SIMPLIFICADA N°006-2023-ZRN°V-ST** para la contratación para la **ADQUISICIÓN DE UNIFORMES DE VERANO E INVIERNO 2023, PARA EL PERSONAL MASCULINO Y FEMENINO CONTRATADO A PLAZO INDETERMINADO Y SUPLENCIA DE LA ZONA REGISTRAL N°V-SEDE TRUJILLO**, a [INDICAR NOMBRE DEL GANADOR DE LA BUENA PRO], cuyos detalles e importe constan en los documentos integrantes del presente contrato.

CLÁUSULA SEGUNDA: OBJETO

El presente contrato tiene por objeto la **ADQUISICIÓN DE UNIFORMES DE VERANO E INVIERNO 2023, PARA EL PERSONAL MASCULINO Y FEMENINO CONTRATADO A PLAZO INDETERMINADO Y SUPLENCIA DE LA ZONA REGISTRAL N°V-SEDE TRUJILLO**.

CLÁUSULA TERCERA: MONTO CONTRACTUAL

El monto total del presente contrato asciende a [CONSIGNAR MONEDA Y MONTO], que incluye todos los impuestos de Ley.

Este monto comprende el costo del bien, todos los tributos, seguros, transporte, inspecciones, pruebas y, de ser el caso, los costos laborales conforme a la legislación vigente, así como cualquier otro concepto que pueda tener incidencia sobre la ejecución de la prestación materia del presente contrato.

CLÁUSULA CUARTA: DEL PAGO³¹

LA ENTIDAD se obliga a pagar la contraprestación a EL CONTRATISTA en SOLES, en un PAGO ÚNICO, luego de la recepción formal y completa de la documentación correspondiente, según lo establecido en el artículo 171 del Reglamento de la Ley de Contrataciones del Estado.

Para tal efecto, el responsable de otorgar la conformidad de la prestación deberá hacerlo en un plazo que no excederá de los siete (7) días de producida la recepción, salvo que se requiera efectuar pruebas que permitan verificar el cumplimiento de la obligación, en cuyo caso la conformidad se emite en un plazo máximo de quince (15) días, bajo responsabilidad de dicho funcionario.

LA ENTIDAD debe efectuar el pago dentro de los diez (10) días calendario siguientes de otorgada la conformidad de los bienes, siempre que se verifiquen las condiciones establecidas en el contrato

³¹ En cada caso concreto, dependiendo de la naturaleza del contrato, podrá adicionarse la información que resulte pertinente a efectos de generar el pago.

para ello, bajo responsabilidad del funcionario competente.

En caso de retraso en el pago por parte de LA ENTIDAD, salvo que se deba a caso fortuito o fuerza mayor, EL CONTRATISTA tendrá derecho al pago de intereses legales conforme a lo establecido en el artículo 39 de la Ley de Contrataciones del Estado y en el artículo 171 de su Reglamento, los que se computan desde la oportunidad en que el pago debió efectuarse.

CLÁUSULA QUINTA: DEL PLAZO DE LA EJECUCIÓN DE LA PRESTACIÓN

El plazo de ejecución del presente contrato es de treinta (30) días calendarios, computables a partir del día siguiente de la suscripción del contrato.

Importante para la Entidad

En el caso de contratación de prestaciones accesorias, se puede incluir la siguiente cláusula:

CLÁUSULA ...: PRESTACIONES ACCESORIAS³²

"Las prestaciones accesorias tienen por objeto [CONSIGNAR EL OBJETO DE LAS PRESTACIONES ACCESORIAS].

El monto de las prestaciones accesorias asciende a [CONSIGNAR MONEDA Y MONTO], que incluye todos los impuestos de Ley.

El plazo de ejecución de las prestaciones accesorias es de [.....], el mismo que se computa desde [CONSIGNAR SI ES DEL DÍA SIGUIENTE DEL CUMPLIMIENTO DE LAS PRESTACIONES PRINCIPALES, DESDE LA FECHA QUE SE ESTABLEZCA EN EL CONTRATO O DESDE LA FECHA EN QUE SE CUMPLAN LAS CONDICIONES PREVISTAS EN EL CONTRATO PARA EL INICIO DE LA EJECUCIÓN DE LAS PRESTACIONES ACCESORIAS, DEBIENDO INDICAR LAS MISMAS EN ESTE ULTIMO CASO].

[DE SER EL CASO, INCLUIR OTROS ASPECTOS RELACIONADOS A LA EJECUCIÓN DE LAS PRESTACIONES ACCESORIAS]."

Incorporar a las bases o eliminar, según corresponda

CLÁUSULA SEXTA: PARTES INTEGRANTES DEL CONTRATO

El presente contrato está conformado por las bases integradas, la oferta ganadora, así como los documentos derivados del procedimiento de selección que establezcan obligaciones para las partes.

CLÁUSULA SÉTIMA: GARANTÍAS

EL CONTRATISTA entregó al perfeccionamiento del contrato la respectiva garantía incondicional, solidaria, irrevocable, y de realización automática en el país al solo requerimiento, a favor de LA ENTIDAD, por los conceptos, montos y vigencias siguientes:

- De fiel cumplimiento del contrato: [CONSIGNAR EL MONTO], a través de la [INDICAR EL TIPO DE GARANTÍA PRESENTADA] N° [INDICAR NÚMERO DEL DOCUMENTO] emitida por [SEÑALAR EMPRESA QUE LA EMITE]. Monto que es equivalente al diez por ciento (10%) del monto del contrato original, la misma que debe mantenerse vigente hasta la conformidad de la recepción de la prestación.

En el caso que corresponda, consignar lo siguiente:

- Garantía fiel cumplimiento por prestaciones accesorias: [CONSIGNAR EL MONTO], a través de la [INDICAR EL TIPO DE GARANTÍA PRESENTADA] N° [INDICAR NÚMERO DEL DOCUMENTO] emitida por [SEÑALAR EMPRESA QUE LA EMITE], la misma que debe mantenerse vigente hasta el cumplimiento total de las obligaciones garantizadas.

³² De conformidad con la Directiva sobre prestaciones accesorias, los contratos relativos al cumplimiento de la(s) prestación(es) principal(es) y de la(s) prestación(es) accesorias, pueden estar contenidos en uno o dos documentos. En el supuesto que ambas prestaciones estén contenidas en un mismo documento, estas deben estar claramente diferenciadas, debiendo indicarse entre otros aspectos, el precio y plazo de cada prestación.

Importante

De conformidad con el artículo 152 del Reglamento, no se constituirá garantía de fiel cumplimiento del contrato ni garantía de fiel cumplimiento por prestaciones accesorias, en contratos cuyos montos sean iguales o menores a doscientos mil Soles (S/ 200,000.00). Dicha excepción también aplica a los contratos derivados de procedimientos de selección por relación de ítems, cuando el monto del ítem adjudicado o la sumatoria de los montos de los ítems adjudicados no supere el monto señalado anteriormente.

CLÁUSULA OCTAVA: EJECUCIÓN DE GARANTÍAS POR FALTA DE RENOVACIÓN

LA ENTIDAD puede solicitar la ejecución de las garantías cuando EL CONTRATISTA no las hubiere renovado antes de la fecha de su vencimiento, conforme a lo dispuesto en el literal a) del numeral 155.1 del artículo 155 del Reglamento de la Ley de Contrataciones del Estado.

Importante para la Entidad

Sólo en el caso que la Entidad hubiese previsto otorgar adelanto, se debe incluir la siguiente cláusula:

CLÁUSULA NOVENA: ADELANTO DIRECTO

"LA ENTIDAD otorgará [CONSIGNAR NÚMERO DE ADELANTOS A OTORGARSE]adelantos directos por el [CONSIGNAR PORCENTAJE QUE NO DEBE EXCEDER DEL 30% DEL MONTO DEL CONTRATO ORIGINAL] del monto del contrato original.

EL CONTRATISTA debe solicitar los adelantos dentro de [CONSIGNAR EL PLAZO Y OPORTUNIDAD PARA LA SOLICITUD], adjuntando a su solicitud la garantía por adelantos mediante carta fianza o póliza de caución acompañada del comprobante de pago correspondiente. Vencido dicho plazo no procederá la solicitud.

LA ENTIDAD debe entregar el monto solicitado dentro de [CONSIGNAR EL PLAZO]siguientes a la presentación de la solicitud del contratista."

Incorporar a las bases o eliminar, según corresponda.

CLÁUSULA DÉCIMA: RECEPCIÓN Y CONFORMIDAD DE LA PRESTACIÓN

La recepción y conformidad de la prestación se regula por lo dispuesto en el artículo 168 del Reglamento de la Ley de Contrataciones del Estado. La recepción será otorgada por [CONSIGNAR EL ÁREA O UNIDAD ORGÁNICA DE ALMACÉN O LA QUE HAGA SUS VECES] y la conformidad será otorgada por la Unidad de Administración, previo informe del Encargado de la Ejecución Contractual, es decir, del Especialista en Persona. en el plazo máximo de [CONSIGNAR SIETE (7) DÍAS O MÁXIMO QUINCE (15) DÍAS, EN CASO SE REQUIERA EFECTUAR PRUEBAS QUE PERMITAN VERIFICAR EL CUMPLIMIENTO DE LA OBLIGACIÓN] días de producida la recepción.

De existir observaciones, LA ENTIDAD las comunica al CONTRATISTA, indicando claramente el sentido de estas, otorgándole un plazo para subsanar no menor de dos (2) ni mayor de ocho (8) días. Dependiendo de la complejidad o sofisticación de las subsanaciones a realizar el plazo para subsanar no puede ser menor de cinco (5) ni mayor de quince (15) días. Si pese al plazo otorgado, EL CONTRATISTA no cumpliera a cabalidad con la subsanación, LA ENTIDAD puede otorgar al CONTRATISTA periodos adicionales para las correcciones pertinentes. En este supuesto corresponde aplicar la penalidad por mora desde el vencimiento del plazo para subsanar.

Este procedimiento no resulta aplicable cuando los bienes manifiestamente no cumplan con las características y condiciones ofrecidas, en cuyo caso LA ENTIDAD no efectúa la recepción o no otorga la conformidad, según corresponda, debiendo considerarse como no ejecutada la prestación, aplicándose la penalidad que corresponda por cada día de atraso.

CLÁUSULA UNDÉCIMA: DECLARACIÓN JURADA DEL CONTRATISTA

EL CONTRATISTA declara bajo juramento que se compromete a cumplir las obligaciones derivadas del presente contrato, bajo sanción de quedar inhabilitado para contratar con el Estado en caso de incumplimiento.

CLÁUSULA DUODÉCIMA: RESPONSABILIDAD POR VICIOS OCULTOS

La recepción conforme de la prestación por parte de LA ENTIDAD no enerva su derecho a reclamar posteriormente por defectos o vicios ocultos, conforme a lo dispuesto por los artículos 40 de la Ley de Contrataciones del Estado y 173 de su Reglamento.

El plazo máximo de responsabilidad del contratista es de UN (1) AÑO computable a partir de la conformidad otorgada por LA ENTIDAD.

CLÁUSULA DÉCIMA TERCERA: PENALIDADES

Si EL CONTRATISTA incurre en retraso injustificado en la ejecución de las prestaciones objeto del contrato, LA ENTIDAD le aplica automáticamente una penalidad por mora por cada día de atraso, de acuerdo a la siguiente fórmula:

$$\text{Penalidad Diaria} = \frac{0.10 \times \text{monto vigente}}{F \times \text{plazo vigente en días}}$$

Donde:

F = 0.25 para plazos mayores a sesenta (60) días o;

F = 0.40 para plazos menores o iguales a sesenta (60) días.

El retraso se justifica a través de la solicitud de ampliación de plazo debidamente aprobado. Adicionalmente, se considera justificado el retraso, y en consecuencia no se aplica penalidad, cuando EL CONTRATISTA acredite, de modo objetivamente sustentado, que el mayor tiempo transcurrido no le resulta imputable. En este último caso la calificación del retraso como justificado por parte de LA ENTIDAD no da lugar al pago de gastos generales ni costos directos de ningún tipo, conforme el numeral 162.5 del artículo 162 del Reglamento de la Ley de Contrataciones del Estado.

Importante

De haberse previsto establecer penalidades distintas a la penalidad por mora, incluir dichas penalidades, los supuestos de aplicación de penalidad, la forma de cálculo de la penalidad para cada supuesto y el procedimiento mediante el cual se verifica el supuesto a penalizar, conforme el artículo 163 del Reglamento de la Ley de Contrataciones del Estado.

Estas penalidades se deducen de los pagos a cuenta o del pago final, según corresponda; o si fuera necesario, se cobra del monto resultante de la ejecución de la garantía de fiel cumplimiento.

Estos dos (2) tipos de penalidades pueden alcanzar cada una un monto máximo equivalente al diez por ciento (10%) del monto del contrato vigente, o de ser el caso, del ítem que debió ejecutarse.

Cuando se llegue a cubrir el monto máximo de la penalidad por mora o el monto máximo para otras penalidades, de ser el caso, LA ENTIDAD puede resolver el contrato por incumplimiento.

CLÁUSULA DÉCIMA CUARTA: RESOLUCIÓN DEL CONTRATO

Cualquiera de las partes puede resolver el contrato, de conformidad con el numeral 32.3 del artículo 32 y artículo 36 de la Ley de Contrataciones del Estado, y el artículo 164 de su Reglamento. De darse el caso, LA ENTIDAD procederá de acuerdo a lo establecido en el artículo 165 del Reglamento de la Ley de Contrataciones del Estado.

CLÁUSULA DÉCIMA QUINTA: RESPONSABILIDAD DE LAS PARTES

Cuando se resuelva el contrato por causas imputables a algunas de las partes, se debe resarcir los daños y perjuicios ocasionados, a través de la indemnización correspondiente. Ello no obsta la aplicación de las sanciones administrativas, penales y pecuniarias a que dicho incumplimiento diere lugar, en el caso que éstas correspondan.

Lo señalado precedentemente no exime a ninguna de las partes del cumplimiento de las demás obligaciones previstas en el presente contrato.

CLÁUSULA DÉCIMA SEXTA: ANTICORRUPCIÓN

EL CONTRATISTA declara y garantiza no haber, directa o indirectamente, o tratándose de una persona jurídica a través de sus socios, integrantes de los órganos de administración, apoderados, representantes legales, funcionarios, asesores o personas vinculadas a las que se refiere el artículo 7 del Reglamento de la Ley de Contrataciones del Estado, ofrecido, negociado o efectuado, cualquier pago o, en general, cualquier beneficio o incentivo ilegal en relación al contrato.

Asimismo, el CONTRATISTA se obliga a conducirse en todo momento, durante la ejecución del contrato, con honestidad, probidad, veracidad e integridad y de no cometer actos ilegales o de corrupción, directa o indirectamente o a través de sus socios, accionistas, participacionistas, integrantes de los órganos de administración, apoderados, representantes legales, funcionarios, asesores y personas vinculadas a las que se refiere el artículo 7 del Reglamento de la Ley de Contrataciones del Estado.

Además, EL CONTRATISTA se compromete a i) comunicar a las autoridades competentes, de manera directa y oportuna, cualquier acto o conducta ilícita o corrupta de la que tuviera conocimiento; y ii) adoptar medidas técnicas, organizativas y/o de personal apropiadas para evitar los referidos actos o prácticas.

Finalmente, EL CONTRATISTA se compromete a no colocar a los funcionarios públicos con los que deba interactuar, en situaciones reñidas con la ética. En tal sentido, reconoce y acepta la prohibición de ofrecerles a éstos cualquier tipo de obsequio, donación, beneficio y/o gratificación, ya sea de bienes o servicios, cualquiera sea la finalidad con la que se lo haga.

CLÁUSULA DÉCIMA SÉTIMA: MARCO LEGAL DEL CONTRATO

Sólo en lo no previsto en este contrato, en la Ley de Contrataciones del Estado y su Reglamento, en las directivas que emita el OSCE y demás normativa especial que resulte aplicable, serán de aplicación supletoria las disposiciones pertinentes del Código Civil vigente, cuando corresponda, y demás normas de derecho privado.

CLÁUSULA DÉCIMA OCTAVA: SOLUCIÓN DE CONTROVERSIAS^{33 34}

Las controversias que surjan entre las partes durante la ejecución del contrato se resuelven mediante conciliación o arbitraje, según el acuerdo de las partes.

Cualquiera de las partes tiene derecho a iniciar el arbitraje a fin de resolver dichas controversias dentro del plazo de caducidad previsto en la Ley de Contrataciones del Estado y su Reglamento.

Facultativamente, cualquiera de las partes tiene el derecho a solicitar una conciliación dentro del plazo de caducidad correspondiente, según lo señalado en el artículo 224 del Reglamento de la Ley de Contrataciones del Estado, sin perjuicio de recurrir al arbitraje, en caso no se llegue a un acuerdo entre ambas partes o se llegue a un acuerdo parcial. Las controversias sobre nulidad del contrato solo pueden ser sometidas a arbitraje.

El Laudo arbitral emitido es inapelable, definitivo y obligatorio para las partes desde el momento de su notificación, según lo previsto en el numeral 45.21 del artículo 45 de la Ley de Contrataciones del Estado.

El arbitraje será institucional y resuelto por TRIBUNAL ARBITRAL conformado por tres (3) árbitros. El arbitraje será resuelto por:

- **El centro de arbitraje Cámara de Comercio La Libertad.**

³³ De acuerdo con el numeral 225.3 del artículo 225 del Reglamento, las partes pueden recurrir al arbitraje ad hoc cuando las controversias deriven de procedimientos de selección cuyo valor estimado sea menor o igual a cinco millones con 00/100 soles (S/ 5 000 000,00).

³⁴ En atención a la Consulta del Pliego de Absolución de Consultas y/u Observaciones N°11, realizada por el participante QUESQUEN ABANTO WALTER ANTONIO, el área usuaria precisa que, se acoge la consulta formulada por el participante, por lo que se incorporará en el extremo de la Cláusula Décimo Octava de la proforma de contrato sobre SOLUCIÓN DE CONTROVERSIAS, el siguiente tenor en las bases:

El arbitraje será institucional y resuelto por TRIBUNAL ARBITRAL conformado por tres (3) árbitros. El arbitraje será resuelto por:

- **El centro de arbitraje Cámara de Comercio La Libertad.**

CLÁUSULA DÉCIMA NOVENA: FACULTAD DE ELEVAR A ESCRITURA PÚBLICA

Cualquiera de las partes puede elevar el presente contrato a Escritura Pública corriendo con todos los gastos que demande esta formalidad.

CLÁUSULA VIGÉSIMA: DOMICILIO PARA EFECTOS DE LA EJECUCIÓN CONTRACTUAL

Las partes declaran el siguiente domicilio para efecto de las notificaciones que se realicen durante la ejecución del presente contrato:

DOMICILIO DE LA ENTIDAD: AV. LARCO 1212 (URB. LOS PINOS)

DOMICILIO DEL CONTRATISTA: [CONSIGNAR EL DOMICILIO SEÑALADO POR EL POSTOR GANADOR DE LA BUENA PRO AL PRESENTAR LOS REQUISITOS PARA EL PERFECCIONAMIENTO DEL CONTRATO]

La variación del domicilio aquí declarado de alguna de las partes debe ser comunicada a la otra parte, formalmente y por escrito, con una anticipación no menor de quince (15) días calendario.

De acuerdo con las bases integradas, la oferta y las disposiciones del presente contrato, las partes lo firman por duplicado en señal de conformidad en la ciudad de [...] al [CONSIGNAR FECHA].

"LA ENTIDAD"

"EL CONTRATISTA"

Importante

Este documento puede firmarse digitalmente si ambas partes cuentan con firma digital, según la Ley N° 27269, Ley de Firmas y Certificados Digitales³⁵.

³⁵ Para mayor información sobre la normativa de firmas y certificados digitales ingresar a: <https://www.indecopi.gob.pe/web/firmas-digitales/firmar-y-certificados-digitales>

ZONA REGISTRAL N°V-SEDE TRUJILLO

Adjudicación Simplificada N°006-2023-ZRN°V-ST "Adquisición de Uniformes de Verano e Invierno 2023, para el Personal Masculino y Femenino Contratado a Plazo Indeterminado y Suplencia de la Zona Registral N°V-Sede Trujillo" – Bases Integradas

ANEXOS

ANEXO N° 1

DECLARACIÓN JURADA DE DATOS DEL POSTOR

Señores

COMITÉ DE SELECCIÓN**ADJUDICACIÓN SIMPLIFICADA N° 006-2023-ZRN°V-ST**

Presente.-

El que se suscribe, [...], postor y/o Representante Legal de [CONSIGNAR EN CASO DE SER PERSONA JURÍDICA], identificado con [CONSIGNAR TIPO DE DOCUMENTO DE IDENTIDAD] N° [CONSIGNAR NÚMERO DE DOCUMENTO DE IDENTIDAD], con poder inscrito en la localidad de [CONSIGNAR EN CASO DE SER PERSONA JURÍDICA] en la Ficha N° [CONSIGNAR EN CASO DE SER PERSONA JURÍDICA] Asiento N° [CONSIGNAR EN CASO DE SER PERSONA JURÍDICA], **DECLARO BAJO JURAMENTO** que la siguiente información se sujeta a la verdad:

Nombre, Denominación o Razón Social :			
Domicilio Legal :			
RUC :	Teléfono(s) :		
MYPE ³⁶	Sí	No	
Correo electrónico :			

Autorización de notificación por correo electrónico:

Autorizo que se notifiquen al correo electrónico indicado las siguientes actuaciones:

1. Solicitud de la descripción a detalle de todos los elementos constitutivos de la oferta.
2. Solicitud de reducción de la oferta económica.
3. Solicitud de subsanación de los requisitos para perfeccionar el contrato.
4. Solicitud para presentar los documentos para perfeccionar el contrato, según orden de prelación, de conformidad con lo previsto en el artículo 141 del Reglamento.
5. Respuesta a la solicitud de acceso al expediente de contratación.
6. Notificación de la orden de compra³⁷

Asimismo, me comprometo a remitir la confirmación de recepción, en el plazo máximo de dos (2) días hábiles de recibida la comunicación.

[CONSIGNAR CIUDAD Y FECHA]

.....
Firma, Nombres y Apellidos del postor o Representante legal, según corresponda

Importante

La notificación dirigida a la dirección de correo electrónico consignada se entenderá válidamente efectuada cuando la Entidad reciba acuse de recepción.

³⁶ Esta información será verificada por la Entidad en la página web del Ministerio de Trabajo y Promoción del Empleo en la sección consulta de empresas acreditadas en el REMYPE en el link <http://www2.trabajo.gob.pe/servicios-en-linea-2-2/> y se tendrá en cuenta en caso de empate, conforme a lo previsto en el artículo 91 del Reglamento.

³⁷ Cuando el monto del valor estimado del procedimiento o del ítem no supere los doscientos mil Soles (S/ 200,000.00), en caso se haya optado por perfeccionar el contrato con una orden de compra.

ZONA REGISTRAL N°V-SEDE TRUJILLO

Adjudicación Simplificada N°006-2023-ZRN°V-ST "Adquisición de Uniformes de Verano e Invierno 2023, para el Personal Masculino y Femenino Contratado a Plazo Indeterminado y Suplencia de la Zona Registral N°V-Sede Trujillo" – Bases Integradas

Importante

Cuando se trate de consorcios, la declaración jurada es la siguiente:

ANEXO N° 1**DECLARACIÓN JURADA DE DATOS DEL POSTOR**

Señores

COMITÉ DE SELECCIÓN**ADJUDICACIÓN SIMPLIFICADA N° 006-2023-ZRN°V-ST**

Presente.-

El que se suscribe, [...], representante común del consorcio [CONSIGNAR EL NOMBRE DEL CONSORCIO], identificado con [CONSIGNAR TIPO DE DOCUMENTO DE IDENTIDAD] N° [CONSIGNAR NÚMERO DE DOCUMENTO DE IDENTIDAD], **DECLARO BAJO JURAMENTO** que la siguiente información se sujeta a la verdad:

Datos del consorciado 1			
Nombre, Denominación o Razón Social :			
Domicilio Legal :			
RUC :	Teléfono(s) :		
MYPE ³⁸		Sí	No
Correo electrónico :			

Datos del consorciado 2			
Nombre, Denominación o Razón Social :			
Domicilio Legal :			
RUC :	Teléfono(s) :		
MYPE ³⁹		Sí	No
Correo electrónico :			

Datos del consorciado ...			
Nombre, Denominación o Razón Social :			
Domicilio Legal :			
RUC :	Teléfono(s) :		
MYPE ⁴⁰		Sí	No
Correo electrónico :			

Autorización de notificación por correo electrónico:

Correo electrónico del consorcio:

Autorizo que se notifiquen al correo electrónico indicado las siguientes actuaciones:

1. Solicitud de la descripción a detalle de todos los elementos constitutivos de la oferta.
2. Solicitud de reducción de la oferta económica.

³⁸ Esta información será verificada por la Entidad en la página web del Ministerio de Trabajo y Promoción del Empleo en la sección consulta de empresas acreditadas en el REMYPE en el link <http://www2.trabajo.gob.pe/servicios-en-linea-2-2/> y se tendrá en cuenta en caso de empate, conforme a lo previsto en el artículo 91 del Reglamento. Para dicho efecto, todos los integrantes del consorcio deben acreditar la condición de micro o pequeña empresa.

³⁹ Ibidem.

⁴⁰ Ibidem.

ZONA REGISTRAL N°V-SEDE TRUJILLO

Adjudicación Simplificada N°006-2023-ZRN°V-ST "Adquisición de Uniformes de Verano e Invierno 2023, para el Personal Masculino y Femenino Contratado a Plazo Indeterminado y Suplencia de la Zona Registral N°V-Sede Trujillo" – Bases Integradas

3. Solicitud de subsanación de los requisitos para perfeccionar el contrato.
4. Solicitud para presentar los documentos para perfeccionar el contrato, según orden de prelación, de conformidad con lo previsto en el artículo 141 del Reglamento.
5. Respuesta a la solicitud de acceso al expediente de contratación.
6. Notificación de la orden de compra⁴¹

Asimismo, me comprometo a remitir la confirmación de recepción, en el plazo máximo de dos (2) días hábiles de recibida la comunicación.

[CONSIGNAR CIUDAD Y FECHA]

.....
**Firma, Nombres y Apellidos del representante
común del consorcio**

Importante

La notificación dirigida a la dirección de correo electrónico consignada se entenderá válidamente efectuada cuando la Entidad reciba acuse de recepción.

⁴¹ Cuando el monto del valor estimado del procedimiento o del ítem no supere los doscientos mil Soles (S/ 200,000.00), en caso se haya optado por perfeccionar el contrato con una orden de compra.

ANEXO N° 2

**DECLARACIÓN JURADA
(ART. 52 DEL REGLAMENTO DE LA LEY DE CONTRATACIONES DEL ESTADO)**

Señores

COMITÉ DE SELECCIÓN

ADJUDICACIÓN SIMPLIFICADA N° 006-2023-ZRN°V-ST

Presente.-

Mediante el presente el suscrito, postor y/o Representante Legal de [CONSIGNAR EN CASO DE SER PERSONA JURÍDICA], declaro bajo juramento:

- i. No haber incurrido y me obligo a no incurrir en actos de corrupción, así como a respetar el principio de integridad.
- ii. No tener impedimento para postular en el procedimiento de selección ni para contratar con el Estado, conforme al artículo 11 de la Ley de Contrataciones del Estado.
- iii. Conocer las sanciones contenidas en la Ley de Contrataciones del Estado y su Reglamento, así como las disposiciones aplicables de la Ley N° 27444, Ley del Procedimiento Administrativo General.
- iv. Participar en el presente proceso de contratación en forma independiente sin mediar consulta, comunicación, acuerdo, arreglo o convenio con ningún proveedor; y, conocer las disposiciones del Decreto Legislativo N° 1034, Decreto Legislativo que aprueba la Ley de Represión de Conductas Anticompetitivas.
- v. Conocer, aceptar y someterme a las bases, condiciones y reglas del procedimiento de selección.
- vi. Ser responsable de la veracidad de los documentos e información que presento en el presente procedimiento de selección.
- vii. Comprometerme a mantener la oferta presentada durante el procedimiento de selección y a perfeccionar el contrato, en caso de resultar favorecido con la buena pro.

[CONSIGNAR CIUDAD Y FECHA]

.....
**Firma, Nombres y Apellidos del postor o
Representante legal, según corresponda**

Importante

En el caso de consorcios, cada integrante debe presentar esta declaración jurada, salvo que sea presentada por el representante común del consorcio.

ANEXO N° 3

DECLARACIÓN JURADA DE CUMPLIMIENTO DE LAS ESPECIFICACIONES TÉCNICAS

Señores

COMITÉ DE SELECCIÓN

ADJUDICACIÓN SIMPLIFICADA N° 006-2023-ZRN°V-ST

Presente.-

Es grato dirigirme a usted, para hacer de su conocimiento que luego de haber examinado las bases y demás documentos del procedimiento de la referencia y, conociendo todos los alcances y las condiciones detalladas en dichos documentos, el postor que suscribe ofrece el [CONSIGNAR EL OBJETO DE LA CONVOCATORIA], de conformidad con las Especificaciones Técnicas que se indican en el numeral 3.1 del Capítulo III de la sección específica de las bases y los documentos del procedimiento.

[CONSIGNAR CIUDAD Y FECHA]

.....
**Firma, Nombres y Apellidos del postor o
Representante legal o común, según corresponda**

Importante

Adicionalmente, puede requerirse la presentación de documentación que acredite el cumplimiento de las especificaciones técnicas, conforme a lo indicado en el acápite relacionado al contenido de las ofertas de la presente sección de las bases.

ANEXO N° 4

DECLARACIÓN JURADA DE PLAZO DE ENTREGA

Señores

COMITÉ DE SELECCIÓN

ADJUDICACIÓN SIMPLIFICADA N° 006-2023-ZRN°V-ST

Presente.-

Mediante el presente, con pleno conocimiento de las condiciones que se exigen en las bases del procedimiento de la referencia, me comprometo a entregar los bienes objeto del presente procedimiento de selección en el plazo de [CONSIGNAR EL PLAZO OFERTADO. EN CASO DE LA MODALIDAD DE LLAVE EN MANO DETALLAR EL PLAZO DE ENTREGA, SU INSTALACIÓN Y PUESTA EN FUNCIONAMIENTO].

[CONSIGNAR CIUDAD Y FECHA]

.....
**Firma, Nombres y Apellidos del postor o
Representante legal o común, según corresponda**

ANEXO N° 5

PROMESA DE CONSORCIO

(Sólo para el caso en que un consorcio se presente como postor)

Señores

COMITÉ DE SELECCIÓN

ADJUDICACIÓN SIMPLIFICADA N° 006-2023-ZRN°V-ST

Presente.-

Los suscritos declaramos expresamente que hemos convenido en forma irrevocable, durante el lapso que dure el procedimiento de selección, para presentar una oferta conjunta a la **ADJUDICACIÓN SIMPLIFICADA N° 006-2023-ZRN°V-ST**

Asimismo, en caso de obtener la buena pro, nos comprometemos a formalizar el contrato de consorcio, de conformidad con lo establecido por el artículo 140 del Reglamento de la Ley de Contrataciones del Estado, bajo las siguientes condiciones:

a) Integrantes del consorcio

1. [NOMBRE, DENOMINACIÓN O RAZÓN SOCIAL DEL CONSORCIADO 1].
2. [NOMBRE, DENOMINACIÓN O RAZÓN SOCIAL DEL CONSORCIADO 2].

b) Designamos a [CONSIGNAR NOMBRES Y APELLIDOS DEL REPRESENTANTE COMÚN], identificado con [CONSIGNAR TIPO DE DOCUMENTO DE IDENTIDAD] N° [CONSIGNAR NÚMERO DE DOCUMENTO DE IDENTIDAD], como representante común del consorcio para efectos de participar en todos los actos referidos al procedimiento de selección, suscripción y ejecución del contrato correspondiente con [CONSIGNAR NOMBRE DE LA ENTIDAD].

Asimismo, declaramos que el representante común del consorcio no se encuentra impedido, inhabilitado ni suspendido para contratar con el Estado.

c) Fijamos nuestro domicilio legal común en [.....].

d) Las obligaciones que corresponden a cada uno de los integrantes del consorcio son las siguientes:

1. OBLIGACIONES DE [NOMBRE, DENOMINACIÓN O RAZÓN SOCIAL DEL CONSORCIADO 1] [%]⁴²

[DESCRIBIR LAS OBLIGACIONES DEL CONSORCIADO 1]

2. OBLIGACIONES DE [NOMBRE, DENOMINACIÓN O RAZÓN SOCIAL DEL CONSORCIADO 2] [%]⁴³

[DESCRIBIR LAS OBLIGACIONES DEL CONSORCIADO 2]

TOTAL OBLIGACIONES

100%⁴⁴

[CONSIGNAR CIUDAD Y FECHA]

⁴² Consignar únicamente el porcentaje total de las obligaciones, el cual debe ser expresado en número entero, sin decimales.

⁴³ Consignar únicamente el porcentaje total de las obligaciones, el cual debe ser expresado en número entero, sin decimales.

⁴⁴ Este porcentaje corresponde a la sumatoria de los porcentajes de las obligaciones de cada uno de los integrantes del consorcio.

ZONA REGISTRAL N°V-SEDE TRUJILLO

Adjudicación Simplificada N°006-2023-ZRN°V-ST "Adquisición de Uniformes de Verano e Invierno 2023, para el Personal Masculino y Femenino Contratado a Plazo Indeterminado y Suplencia de la Zona Registral N°V-Sede Trujillo" – Bases Integradas

.....
Consortiado 1
Nombres, apellidos y firma del Consortiado 1
o de su Representante Legal
Tipo y N° de Documento de Identidad

.....
Consortiado 2
Nombres, apellidos y firma del Consortiado 2
o de su Representante Legal
Tipo y N° de Documento de Identidad

Importante

De conformidad con el artículo 52 del Reglamento, las firmas de los integrantes del consorcio deben ser legalizadas.

R
W
P

ANEXO N° 6

PRECIO DE LA OFERTA

Señores

COMITÉ DE SELECCIÓN

ADJUDICACIÓN SIMPLIFICADA N° 006-2023-ZRN°V-ST

Presente.-

Es grato dirigirme a usted, para hacer de su conocimiento que, de acuerdo con las bases, mi oferta es la siguiente:

CONCEPTO	PRECIO TOTAL
TOTAL	

El precio de la oferta [CONSIGNAR LA MONEDA DE LA CONVOCATORIA] incluye todos los tributos, seguros, transporte, inspecciones, pruebas y, de ser el caso, los costos laborales conforme a la legislación vigente, así como cualquier otro concepto que pueda tener incidencia sobre el costo del bien a contratar; excepto la de aquellos postores que gocen de alguna exoneración legal, no incluirán en el precio de su oferta los tributos respectivos.

[CONSIGNAR CIUDAD Y FECHA]

.....
Firma, Nombres y Apellidos del postor o Representante legal o común, según corresponda

Importante

- El postor debe consignar el precio total de la oferta, sin perjuicio que, de resultar favorecido con la buena pro, presente el detalle de precios unitarios para el perfeccionamiento del contrato.
- El postor que goce de alguna exoneración legal, debe indicar que su oferta no incluye el tributo materia de la exoneración, debiendo incluir el siguiente texto:

"Mi oferta no incluye [CONSIGNAR EL TRIBUTO MATERIA DE LA EXONERACIÓN]".

Importante para la Entidad

- En caso de procedimientos según relación de ítems, consignar lo siguiente:
 "El postor puede presentar el precio de su oferta en un solo documento o documentos independientes, en los ítems que se presente".
- En caso de contrataciones que conllevan la ejecución de prestaciones accesorias, consignar lo siguiente:
 "El postor debe detallar en el precio de su oferta, el monto correspondiente a la prestación principal y las prestaciones accesorias".

Incluir o eliminar, según corresponda

ZONA REGISTRAL N°V-SEDE TRUJILLO

Adjudicación Simplificada N°006-2023-ZRN°V-ST "Adquisición de Uniformes de Verano e Invierno 2023, para el Personal Masculino y Femenino Contratado a Plazo Indeterminado y Suplencia de la Zona Registral N°V-Sede Trujillo" – Bases Integradas

2

11

10

ANEXO N° 8

EXPERIENCIA DEL POSTOR EN LA ESPECIALIDAD

Señores
COMITÉ DE SELECCIÓN
ADJUDICACIÓN SIMPLIFICADA N° 006-2023-ZRN°V-ST
Presente.-

Mediante el presente, el suscrito detalla la siguiente EXPERIENCIA EN LA ESPECIALIDAD:

N°	CLIENTE	OBJETO DEL CONTRATO	N° CONTRATO / O/C / COMPROBANTE DE PAGO	FECHA DEL CONTRATO O CP ⁴⁵	FECHA DE LA CONFORMIDAD DE SER EL CASO ⁴⁶	EXPERIENCIA PROVENIENTE ⁴⁷ DE:	MONEDA	IMPORTE ⁴⁸	TIPO DE CAMBIO VENTA ⁴⁹	MONTO FACTURADO ACUMULADO ⁵⁰
1										
2										
3										
4										

⁴⁵ Se refiere a la fecha de suscripción del contrato, de la emisión de la Orden de Compra o de cancelación del comprobante de pago, según corresponda.

⁴⁶ Únicamente, cuando la fecha del perfeccionamiento del contrato, sea previa a los ocho (8) años anteriores a la fecha de presentación de ofertas, caso en el cual el postor debe acreditar que la conformidad se emitió dentro de dicho periodo.

⁴⁷ Si el titular de la experiencia no es el postor, consignar si dicha experiencia corresponde a la matriz en caso que el postor sea sucursal, o fue transmitida por reorganización societaria, debiendo acompañar la documentación sustentatoria correspondiente. Al respecto, según la Opinión N° 216-2017/DTN "Considerando que la sociedad matriz y la sucursal constituyen la misma persona jurídica, la sucursal puede acreditar como suya la experiencia de su matriz". Del mismo modo, según lo previsto en la Opinión N° 010-2013/DTN, "... en una operación de reorganización societaria que comprende tanto una fusión como una escisión, la sociedad resultante podrá acreditar como suya la experiencia de la sociedad incorporada o absorbida, que se extingue producto de la fusión; asimismo, si en virtud de la escisión se transfiere un bloque patrimonial consistente en una línea de negocio completa, la sociedad resultante podrá acreditar como suya la experiencia de la sociedad escindida, correspondiente a la línea de negocio transmitida. De esta manera, la sociedad resultante podrá emplear la experiencia transmitida, como consecuencia de la reorganización societaria antes descrita, en los futuros procesos de selección en los que participe".

⁴⁸ Se refiere al monto del contrato ejecutado incluido adicionales y reducciones, de ser el caso.

⁴⁹ El tipo de cambio venta debe corresponder al publicado por la SBS correspondiente a la fecha de suscripción del contrato, de la emisión de la Orden de Compra o de cancelación del comprobante de pago, según corresponda.

⁵⁰ Consignar en la moneda establecida en las bases.

N°	CLIENTE	OBJETO DEL CONTRATO	N° CONTRATO / O/C / COMPROBANTE DE PAGO	FECHA DEL CONTRATO O CP ⁴⁵	FECHA DE LA CONFORMIDAD DE SER EL CASO ⁴⁶	EXPERIENCIA PROVENIENTE ⁴⁷ DE:	MONEDA	IMPORTE ⁴⁸	TIPO DE CAMBIO VENTA ⁴⁹	MONTO FACTURADO ACUMULADO ⁵⁰
5										
6										
7										
8										
9										
10										
...										
20										
TOTAL										

[CONSIGNAR CIUDAD Y FECHA]

.....
Firma, Nombres y Apellidos del postor o
Representante legal o común, según corresponda



ANEXO N° 9

**DECLARACIÓN JURADA
(NUMERAL 49.4 DEL ARTÍCULO 49 DEL REGLAMENTO)**

Señores

COMITÉ DE SELECCIÓN

ADJUDICACIÓN SIMPLIFICADA N° 006-2023-ZRN°V-ST

Presente.-

Mediante el presente el suscrito, postor y/o Representante Legal de [CONSIGNAR EN CASO DE SER PERSONA JURÍDICA], declaro que la experiencia que acredito de la empresa [CONSIGNAR LA DENOMINACIÓN DE LA PERSONA JURÍDICA] como consecuencia de una reorganización societaria, no se encuentra en el supuesto establecido en el numeral 49.4 del artículo 49 del Reglamento.

[CONSIGNAR CIUDAD Y FECHA]

.....
**Firma, Nombres y Apellidos del postor o
Representante legal, según corresponda**

Importante

A efectos de cautelar la veracidad de esta declaración, el postor puede verificar la información de la Relación de Proveedores Sancionados por el Tribunal de Contrataciones del Estado con Sanción Vigente en <http://portal.osce.gob.pe/mp/content/relación-de-proveedores-sancionados>.

También le asiste dicha facultad al órgano encargado de las contrataciones o al órgano de la Entidad al que se le haya asignado la función de verificación de la oferta presentada por el postor ganador de la buena pro.

ANEXO N° 10

SOLICITUD DE BONIFICACIÓN DEL CINCO POR CIENTO (5%) POR TENER LA CONDICIÓN DE MICRO Y PEQUEÑA EMPRESA

Señores

COMITÉ DE SELECCIÓN

ADJUDICACIÓN SIMPLIFICADA N° 006-2023-ZRN°V-ST

Presente.-

Mediante el presente el suscrito, postor y/o Representante legal de [CONSIGNAR EN CASO DE SER PERSONA JURÍDICA], solicito la asignación de la bonificación del cinco por ciento (5%) sobre el puntaje total obtenido, debido a que mi representada cuenta con la condición de micro y pequeña empresa.

[CONSIGNAR CIUDAD Y FECHA]

.....
**Firma, Nombres y Apellidos del postor o
Representante legal o común, según corresponda**

Importante

- Para asignar la bonificación, el órgano encargado de las contrataciones o comité de selección, según corresponda, verifica la página web del Ministerio de Trabajo y Promoción del Empleo en la sección consulta de empresas acreditadas en el REMYPE en el link <http://www2.trabajo.gob.pe/servicios-en-linea-2-2/>.
- Para que un consorcio pueda acceder a la bonificación, cada uno de sus integrantes debe cumplir con la condición de micro y pequeña empresa.

ANEXO N° 11

AUTORIZACIÓN DE NOTIFICACIÓN DE LA DECISIÓN DE LA ENTIDAD SOBRE LA SOLICITUD DE AMPLIACIÓN DE PLAZO MEDIANTE MEDIOS ELECTRÓNICOS DE COMUNICACIÓN

(DOCUMENTO A PRESENTAR EN EL PERFECCIONAMIENTO DEL CONTRATO)

Señores

COMITÉ DE SELECCIÓN

ADJUDICACIÓN SIMPLIFICADA N° 006-2023-ZRN°V-ST

Presente.-

El que se suscribe, [...], postor adjudicado y/o Representante Legal de [CONSIGNAR EN CASO DE SER PERSONA JURÍDICA], identificado con [CONSIGNAR TIPO DE DOCUMENTO DE IDENTIDAD] N° [CONSIGNAR NÚMERO DE DOCUMENTO DE IDENTIDAD], autorizo que durante la ejecución del contrato se me notifique al correo electrónico [INDICAR EL CORREO ELECTRÓNICO] lo siguiente:

- ✓ Notificación de la decisión de la Entidad respecto a la solicitud de ampliación de plazo.

[CONSIGNAR CIUDAD Y FECHA]

.....
**Firma, Nombres y Apellidos del postor o
Representante legal o común, según
corresponda**

Importante

La notificación de la decisión de la Entidad respecto a la solicitud de ampliación de plazo se efectúa por medios electrónicos de comunicación, siempre que se cuente con la autorización correspondiente y sea posible obtener un acuse de recibo a través del mecanismo utilizado.



Anexo N° 2

Formato de pliego de absolución de consultas y observaciones

Nomenclatura del procedimiento de selección	ADJUDICACIÓN SIMPLIFICADA N°006-2023-ZRN°V-ST
---	---

Objeto de la contratación	ADQUISICION DE UNIFORMES DE VERANO E INVIERNO 2023, PARA EL PERSONAL MASCULINO Y FEMINO CONTRATADO A PLAZO INDETERMINADO Y SUPLENCIA DE LA ZONA REGISTRAL N°V-SEDE TRUJILLO
---------------------------	---

Consultas y observaciones						Absolución de las consultas y observaciones	
N° de orden	Acápites de las Bases		Participante	Consulta y/u Observación	Artículo y norma que se vulnera (en el caso de observaciones)	Análisis respecto de la consulta u observación	Precisión de aquello que se incorporará en las Bases a integrarse, de corresponder
	Sección	Numeral y Literal	Pág.				
1	Específico	1.2 - 5.1	14	QUESQUEN ABANTO WALTER ANTONIO		Consulta: En el ítem 4 de los uniformes de caballeros - invierno 2023, se solicita 2 pantalones y se presentará dos modelos para que el trabajador elija uno. Sobre este punto, aclarar si son 2 pantalones o 1 pantalón, pues lo que está en paréntesis se entiende que será 1 solo pantalón, pero con dos diferentes modelos para escoger quedando como producto final 1 solo pantalón. Aclarar.	Efectuado el análisis correspondiente se aclara que si son dos (2) pantalones los requeridos en el ítem 4. Asimismo, se aclara que lo que está descrito entre paréntesis, significa que, se presentarán dos (2) modelos, quedando al final un (1) modelo a elección del trabajador, que puede ser el modelo 1 y/o modelo 2, para la confección de los dos (2) pantalones. No se incorpora ningún tenor en las bases integradas, manteniéndose el texto original.
2	Específico	Requisitos - Según Ley	130	QUESQUEN ABANTO WALTER ANTONIO		Consulta: Aclarar si los números de las leyes de presupuesto y equilibrio financiero son los establecidos para el año 2023.	Las bases integradas quedarán de la siguiente manera en el extremo correspondiente: Se suprimirá lo siguiente: REQUISITOS SEGÚN LEYES, REGLAMENTOS TECNICOS, NORMAS METROLOGICAS Y/O SANITARIAS, REGLAMENTOS Y DEMAS NORMAS: (...) - Ley N° 34084, Ley de Presupuesto del Sector Público para el Año Fiscal 2023. Por ello, en las bases se suprimirá lo siguiente: REQUISITOS SEGÚN LEYES, REGLAMENTOS TECNICOS,

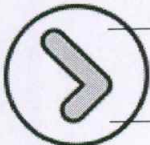

<p>NORMAS METROLOGICAS Y/O SANITARIAS, REGLAMENTOS Y DEMAS NORMAS:</p> <p>(...)</p> <p>- Ley N° 34084, Ley de Presupuesto del Sector Público para el Año Fiscal 2023.</p> <p>- Ley N° 34085, Ley de Equilibrio Financiero del Presupuesto del Sector Público del año fiscal 2023.</p> <p>(...)</p> <p>Y se modificará e incorporará lo siguiente:</p> <p>REQUISITOS SEGÚN LEYES, REGLAMENTOS TECNICOS, NORMAS METROLOGICAS Y/O SANITARIAS, REGLAMENTOS Y DEMAS NORMAS:</p> <p>(...)</p> <p>- Ley N° 31638, Ley de Presupuesto del Sector Público para el Año Fiscal 2023.</p> <p>- Ley N° 31639, Ley de Equilibrio Financiero del Presupuesto del Sector Público del año fiscal 2023.</p> <p>(...)</p>															
<p>3</p> <p>Específico</p>	<p>1.4.2</p>	<p>132</p>	<p>QUESQUEN ABANTO WALTER ANTONIO</p>	<p>Consulta: Para la confección de las prendas, el proveedor debe acreditar 2 especialistas en confección de prendas de vestir o similares, con experiencia de 3 años como mínimo, con la presentación de certificados o constancias o cualquier otra documentación que acredite fehacientemente la experiencia requerida, pero en ningún momento indican en qué fase se presentará la documentación solicitada, si es para la admisión de la oferta, requisitos de calificación o para el perfeccionamiento del contrato. Aclarar.</p>	<p>Efectuado el análisis correspondiente se precisa que se hará la siguiente anotación e incorporación después del segundo párrafo del numeral 1.4.2., precisando que, la documentación solicitada para acreditar a los dos (2) especialistas en confección (...) será presentada para la firma de contrato, quedando el texto de la siguiente manera:</p>	<p>1.4.2. RECURSOS A SER PROVISITOS POR EL PROVEEDOR</p> <p>(...)</p> <p>Para el caso de la confección de las prendas de vestir, el proveedor deberá contar, mínimamente con dos (02) especialistas en confección de prendas de vestir como casacas, pantalones, camisas ya sean sastres o costureras, con un mínimo de 3 años de experiencia en el objeto de la contratación o en la confección de prendas similares. Para lo cual se acreditará con los siguientes documentos:</p> <ul style="list-style-type: none"> • Constancias o certificados o cualquier otra documentación que de manera fehaciente demuestre la experiencia requerida, que 	<p>Las bases integradas quedarán de la siguiente manera en el extremo correspondiente:</p>								

				serán presentadas para la firma de contrato.
<p>con un mínimo de 3 años de experiencia en el objeto de la contratación o en la confección de prendas similares. Para lo cual se acreditará con los siguientes documentos:</p> <ul style="list-style-type: none"> • Constancias o certificados o cualquier otra documentación que de manera fehaciente demuestre la experiencia requerida, <u>que serán presentadas para la firma de contrato.</u> 				
4	Específico	1.6.1.1.2	132	<p>Consultas: En el punto de las tomas de medidas al personal, señala que adjuntaran como anexo el 1A, pero solo se observa el Anexo 1. Aclarar si el Anexo 1 es igual a decir Anexo 1A.</p> <p>QUESQUEN ABANTO WALTER ANTONIO</p>
5	Específico	1.6.1.2.3	134	<p>Consultas: Señalan que la Entidad entregará al contratista un listado con las direcciones y nombre de los responsables de cada oficina registral y/o receptora según anexo adjunto 2A. Pero en las bases no se verifica el Anexo 2A. Aclarar cuáles son las direcciones y nombres de los responsables y cuál es el Anexo 2A. Precisar si se incorporará el Anexo 2A.</p> <p>QUESQUEN ABANTO WALTER ANTONIO</p>
				<p>Efectuado el análisis correspondiente se precisa que, en atención a la consulta realizada por el participante, se establecerá en las bases integradas como Anexo 2A, el listado de las direcciones y nombre de los responsables de cada oficina registral y/o receptora, que será incorporada después del Anexo 1A "PERSONAL PARA UNIFORMES DAMAS VERANO E INVIERNO".</p> <p>Asimismo, precisar que, durante la ejecución contractual, en caso, existiera cambio de dirección y/o cambio de responsable de oficina, será notificado al contratista, por escrito o vía telefónica. Por tanto, el presente texto, será incorporado en las bases integradas.</p>
				<p>Se incorporará en las bases integradas el Anexo 2A, el listado de las direcciones y nombre de los responsables de cada oficina registral y/o receptora, siendo las siguientes:</p> <ol style="list-style-type: none"> Oficina Registral de Trujillo Dirección: Av. Larco 1212-Urb. Los Pinos Responsable: Lic. Juan Aliaga Polo Oficina Registral de Chepén Dirección: Mz. "C". Lote "1". Urb. Palma Bella Responsable: Homero Rodríguez Carbajal Oficina Registral de San Pedro de Lloc Dirección: Av. 02 de Mayo S/N Frente a la Plaza Andrés Bazar Responsable: Patricia Morales Chaname Oficina Registral de Huamachuco Dirección: Jr. San Martín N° 380-Huamachuco Responsable: Miriam Ysabel Bazán Méndez Oficina Registral de Otuzco Dirección: Esquina del Jr. Grau N° 688 y Jr. Cáceres N° 610 Responsable: Larry Guevara Lanto Oficina Receptora de la Esperanza Dirección: Calle Baquijano y Carrillo N°1026 Responsable: Patricia Asmat
				<p>Las bases integradas quedarán de la siguiente manera en el extremo correspondiente de página 139, del listado de personal uniformes damas verano e invierno:</p> <p>Anexo 1A "PERSONAL PARA UNIFORMES DAMAS VERANO E INVIERNO"</p> <p>(...)</p>

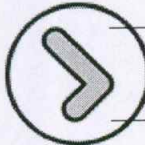

				<p>7. Oficina Receptora de Florencia de Mora Dirección: Calle José de la Torre Ugarte S/N - Local Municipal Responsable: Gilmer Manuel Morales</p> <p>8. Oficina Receptora el Porvenir Dirección: Calle María Parado de Bellido 518 Responsable: Juan Pablo Guillén Rojas</p> <p>9. Oficina Registral de Chochope Dirección: Jirón Simón Bolívar N°403 Responsable:</p> <p>10. Oficina Receptora Centro Cívico Dirección: Jr. Bolognesi 449-451-453 Responsable: Javier García López</p> <p>11. Oficina Receptora de Virú Dirección: Jirón Independencia N°791 Responsable: Julio Guerrero Sime</p> <p>12. Oficina Receptora de Expomall Dirección: Av. Mansiche N°1703 1707 17013 17021 17029 Sub Lote 1A Responsable: Rosalina Torres Arbulu</p> <p>13. Oficina Receptora de Pacasmayo Dirección: Calle Manco Cápac N° 45 (Municipalidad Distrital de Pacasmayo) Responsable: Clark Burgos Arce.</p> <p>Asimismo, se incorporará en las bases, después del Anexo 2A, el siguiente texto:</p> <p>Durante la ejecución contractual, en caso, existiera cambio de dirección y/o cambio de responsable de oficina, será notificado al contratista, por escrito o vía telefónica.</p>
6	Específico	1.12.2	135	<p>Consulta: Señalan que las muestras se presentarán a los 5 días de recepción la orden de servicio. Precisar si a los 5 días de recepción el contrato o la orden de compra.</p> <p>QUESQUEN ABANTO WALTER ANTONIO</p>
7	Específico	1.13	135	<p>Consulta: Se solicita aclarar si en vez de ser DS 167-2020-EF, es DS 168-2020-EF, por la norma que modificó el artículo 171.1 fue la DS 168-2020-EF.</p> <p>QUESQUEN ABANTO WALTER ANTONIO</p>
				<p>Efectuado el análisis correspondiente se precisa que, las muestras se presentarán a los 5 días de recepción la orden de servicio, tal como indica las especificaciones técnicas.</p> <p>-</p>
				<p>Efectuado el análisis correspondiente se precisa que, se acoge la consulta realizada por el participante en el extremo de la normativa que modificó el Reglamento de la Ley de Contrataciones del Estado, aprobado por DS N° 344-2018-EF, quedando el texto del numeral 1.13 FORMA DE PAGO, de la siguiente manera:</p> <p>-</p>
				<p>Las bases integradas quedarán de la siguiente manera en el extremo correspondiente:</p> <p>Se suprimirá el siguiente texto: 1.13 FORMA DE PAGO (...)</p> <p>La Entidad debe pagar las contraprestaciones pactadas, a favor del Contratista, dentro de</p>



conformidad

422

421



<p>(...)</p> <p>En el caso de postores que declaren en el Anexo N° 1 tener la condición de micro y pequeña empresa, se acredita una experiencia de treinta y dos mil ochocientos tres con 27/100 soles (S/ 32,803.27), por la venta de bienes iguales o similares al objeto de la convocatoria, durante los ocho (8) años anteriores a la fecha de la presentación de ofertas que se computarán desde la fecha de la conformidad o emisión del comprobante de pago, según corresponda. En el caso de consorcios, todos los integrantes deben contar con la condición de micro y pequeña empresa.</p> <p>(...)</p> <p>Para el ítem 3: UNIFORME DE DAMAS INVIERNO 2023</p> <p>(...)</p> <p>En el caso de postores que declaren en el Anexo N° 1 tener la condición de micro y pequeña empresa, se acredita una experiencia de treinta mil novecientos sesenta y cuatro con 78/100 soles (S/ 30,964.78), por la venta de bienes iguales o similares al objeto de la convocatoria, durante los ocho (8) años anteriores a la fecha de la presentación de ofertas que se computarán desde la fecha de la conformidad o emisión del comprobante de pago, según corresponda. En el caso de consorcios, todos los integrantes deben contar con la condición de micro y pequeña empresa.</p> <p>(...)</p> <p>Para el ítem 4: UNIFORME DE CABALLEROS INVIERNO 2023</p> <p>(...)</p> <p>En el caso de postores que declaren en el Anexo N° 1 tener la condición de micro y pequeña empresa, se acredita una experiencia de treinta mil novecientos sesenta y cuatro con 78/100 soles (S/ 30,964.78), por la venta de bienes iguales o similares al objeto de la convocatoria, durante los ocho (8) años anteriores a la fecha de la presentación de ofertas que se computarán desde la fecha de la conformidad o emisión del comprobante de pago, según corresponda. En el caso de consorcios, todos los integrantes deben contar con la condición de micro y pequeña empresa.</p> <p>(...)</p> <p>Para el ítem 4: UNIFORME DE CABALLEROS INVIERNO 2023</p> <p>(...)</p> <p>En el caso de postores que declaren en el Anexo N° 1 tener la condición de micro y pequeña empresa, se acredita una experiencia de treinta y cinco mil noventa y ocho mil con 70/100 soles (S/ 35,098.70), por la venta de bienes iguales o similares al objeto de la convocatoria, durante los ocho (8) años anteriores a la fecha de la presentación de ofertas que se computarán desde la fecha de la conformidad o emisión del comprobante de pago, según corresponda. En el caso de consorcios, todos los integrantes deben</p>		
--	--	--

				(...) En el caso de postores que declaren en el Anexo N° 1 tener la condición de micro y pequeña empresa, se acredita una experiencia de treinta y cinco mil noventa y ocho con 70/100 soles (S/ 35,098.70) , por la venta de bienes iguales o similares al objeto de la convocatoria, durante los ocho (8) años anteriores a la fecha de la presentación de ofertas que se computarán desde la fecha de la conformidad o emisión del comprobante de pago, según corresponda. En el caso de consorcios, todos los integrantes deben contar con la condición de micro y pequeña empresa.	(...) contar con la condición de micro y pequeña empresa.
10	Específico	3.2 - B	137	Observación: En la experiencia del postor se ha señalado que el monto facturado es equivalente a 2 el valor de su oferta económica para los ítems 1, 2, 3 y 4. Pero normativamente esto está contraviniendo la ley y el reglamento, porque el monto facturado es equivalente en número y letras no excediendo a 3 veces el valor estimado de la contratación o del ítem. En ese sentido, sírvase especificar el monto en número y letras de lo que se tiene acreditar como experiencia del postor por cada ítem.	<p>(...) Efectuado el análisis correspondiente se precisa que, se acoge la observación formulada por el participante y se procederá a adecuar el texto, tal como lo establece las bases estándar de Adjudicación Simplificada para la contratación de bienes, aprobadas por la Directiva N°001-2019-OSCE/CD, en el extremo del literal B. EXPERIENCIA DEL POSTOR EN LA ESPECIALIDAD, suprimiendo el texto consignado en las bases:</p> <p>B. EXPERIENCIA DEL POSTOR EN LA ESPECIALIDAD</p> <p>El postor debe acreditar un monto facturado acumulado equivalente a dos veces el valor de su oferta económica para los ítems 1, 2, 3 y 4, por la venta de bienes iguales o similares al objeto de la convocatoria, durante los ocho (8) años anteriores a la fecha de la presentación de la ofertas que se computarán desde la fecha de la conformidad o emisión del comprobante de pago, según corresponda</p> <p>Procediendo a modificar e incorporar el siguiente texto:</p> <p>Para el ítem 1: UNIFORME DE DAMAS VERANO 2023</p> <p>El postor debe acreditar un monto facturado acumulado equivalente a ochenta y seis mil</p>



<p>Y procediendo a modificar e incorporar el siguiente texto:</p> <p>Para el ítem 1: UNIFORME DE DAMAS VERANO 2023</p> <p>El postor debe acreditar un monto facturado acumulado equivalente a ochenta y seis mil cuatrocientos ochenta y siete con 06/100 soles (S/. 86,487.06 soles), por la venta de bienes iguales o similares al objeto de la convocatoria, durante los ocho (8) años anteriores a la fecha de la presentación de ofertas que se computarán desde la fecha de la conformidad o emisión del comprobante de pago, según corresponda.</p> <p>(...)</p> <p>Para el ítem 2: UNIFORME DE CABALLEROS VERANO 2023</p> <p>El postor debe acreditar un monto facturado acumulado equivalente a ciento treinta y un mil doscientos trece con 06/100 soles (S/. 131,213.06 soles), por la venta de bienes iguales o similares al objeto de la convocatoria, durante los ocho (8) años anteriores a la fecha de la presentación de ofertas que se computarán desde la fecha de la conformidad o emisión del comprobante de pago, según corresponda.</p> <p>(...)</p> <p>Para el ítem 3: UNIFORME DE DAMAS INVIERNO 2023</p> <p>El postor debe acreditar un monto facturado acumulado equivalente a ciento veintitrés mil ochocientos cincuenta y nueve con 10/100 soles (S/. 123,859.10 soles), por la venta de bienes iguales o similares al objeto de la convocatoria, durante los ocho (8) años anteriores a la fecha de la presentación de ofertas que se computarán desde la fecha de la conformidad o emisión del comprobante de pago, según corresponda.</p> <p>(...)</p> <p>Para el ítem 4: UNIFORME DE CABALLEROS INVIERNO 2023</p> <p>El postor debe acreditar un monto facturado acumulado equivalente a ciento veintitrés mil ochocientos cincuenta y nueve con 10/100 soles (S/. 123,859.10 soles), por la venta de bienes iguales o similares al objeto de la convocatoria, durante los ocho (8) años anteriores a la fecha de la presentación de ofertas que se computarán desde la fecha de la conformidad o emisión del comprobante de pago, según corresponda.</p> <p>(...)</p>		
--	--	--

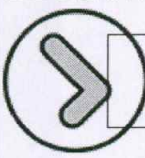

11	Específico	18	150	<p>Consultas: Sobre el tema de solución de controversias, se consulta si se incluirá el tema de arbitraje institucional, para un mejor análisis de los casos en controversia que puedan surgir. Precisar.</p> <p>QUESQUEN ABANTO WALTER ANTONIO</p>	<p>fecha de la conformidad o emisión del comprobante de pago, según corresponda.</p> <p>(...)</p> <p>Para el ítem 4: UNIFORME DE CABALLEROS INVIERNO 2023</p> <p>El postor debe acreditar un monto facturado acumulado equivalente a ciento cuarenta mil trescientos noventa y cuatro mil trescientos noventa y cuatro con 80/100 soles (S/. 140,394.80 soles), por la venta de bienes iguales o similares al objeto de la convocatoria, durante los ocho (8) años anteriores a la fecha de la presentación de ofertas que se computarán desde la fecha de la conformidad o emisión del comprobante de pago, según corresponda.</p> <p>(...)</p>	<p>El postor debe acreditar un monto facturado acumulado equivalente a ciento cuarenta mil trescientos noventa y cuatro con 80/100 soles (S/. 140,394.80 soles), por la venta de bienes iguales o similares al objeto de la convocatoria, durante los ocho (8) años anteriores a la fecha de la presentación de ofertas que se computarán desde la fecha de la conformidad o emisión del comprobante de pago, según corresponda.</p> <p>(...)</p>	<p>El postor debe acreditar un monto facturado acumulado equivalente a ciento cuarenta mil trescientos noventa y cuatro con 80/100 soles (S/. 140,394.80 soles), por la venta de bienes iguales o similares al objeto de la convocatoria, durante los ocho (8) años anteriores a la fecha de la presentación de ofertas que se computarán desde la fecha de la conformidad o emisión del comprobante de pago, según corresponda.</p> <p>(...)</p>	<p>Las bases integradas quedarán de la siguiente manera en el extremo correspondiente:</p> <p>CLÁUSULA DÉCIMA OCTAVA: SOLUCIÓN DE CONTROVERSIAS</p> <p>(...)</p> <p>El Laudo arbitral emitido es inapelable, definitivo y obligatorio para las partes desde el momento de su notificación, según lo previsto en el numeral 45.21 del artículo 45 de la Ley de Contrataciones del Estado.</p> <p>El arbitraje será institucional y resuelto por TRIBUNAL ARBITRAL conformado por tres (3) árbitros. El arbitraje será resuelto por:</p> <ul style="list-style-type: none"> - El centro de arbitraje Cámara de Comercio La Libertad - El centro de arbitraje Cámara de Comercio La Libertad
----	------------	----	-----	---	--	--	--	--



conformidad		Fecha: 06/09/2023 19:01:48-0500																																																																																																																																																																																																																																																																																																																																																																																																																																																																																																																																																																																																																																																																																																																																																																																																																																																																																																																																																																																																																																																																																																																																																																																																																																																																																																																																																																																																																																																																																																																																																																																																																																																																																																																																																																																																													
-------------	--	---------------------------------	--	--	--	--	--	--	--	--	--	--	--	--	--	--	--	--	--	--	--	--	--	--	--	--	--	--	--	--	--	--	--	--	--	--	--	--	--	--	--	--	--	--	--	--	--	--	--	--	--	--	--	--	--	--	--	--	--	--	--	--	--	--	--	--	--	--	--	--	--	--	--	--	--	--	--	--	--	--	--	--	--	--	--	--	--	--	--	--	--	--	--	--	--	--	--	--	--	--	--	--	--	--	--	--	--	--	--	--	--	--	--	--	--	--	--	--	--	--	--	--	--	--	--	--	--	--	--	--	--	--	--	--	--	--	--	--	--	--	--	--	--	--	--	--	--	--	--	--	--	--	--	--	--	--	--	--	--	--	--	--	--	--	--	--	--	--	--	--	--	--	--	--	--	--	--	--	--	--	--	--	--	--	--	--	--	--	--	--	--	--	--	--	--	--	--	--	--	--	--	--	--	--	--	--	--	--	--	--	--	--	--	--	--	--	--	--	--	--	--	--	--	--	--	--	--	--	--	--	--	--	--	--	--	--	--	--	--	--	--	--	--	--	--	--	--	--	--	--	--	--	--	--	--	--	--	--	--	--	--	--	--	--	--	--	--	--	--	--	--	--	--	--	--	--	--	--	--	--	--	--	--	--	--	--	--	--	--	--	--	--	--	--	--	--	--	--	--	--	--	--	--	--	--	--	--	--	--	--	--	--	--	--	--	--	--	--	--	--	--	--	--	--	--	--	--	--	--	--	--	--	--	--	--	--	--	--	--	--	--	--	--	--	--	--	--	--	--	--	--	--	--	--	--	--	--	--	--	--	--	--	--	--	--	--	--	--	--	--	--	--	--	--	--	--	--	--	--	--	--	--	--	--	--	--	--	--	--	--	--	--	--	--	--	--	--	--	--	--	--	--	--	--	--	--	--	--	--	--	--	--	--	--	--	--	--	--	--	--	--	--	--	--	--	--	--	--	--	--	--	--	--	--	--	--	--	--	--	--	--	--	--	--	--	--	--	--	--	--	--	--	--	--	--	--	--	--	--	--	--	--	--	--	--	--	--	--	--	--	--	--	--	--	--	--	--	--	--	--	--	--	--	--	--	--	--	--	--	--	--	--	--	--	--	--	--	--	--	--	--	--	--	--	--	--	--	--	--	--	--	--	--	--	--	--	--	--	--	--	--	--	--	--	--	--	--	--	--	--	--	--	--	--	--	--	--	--	--	--	--	--	--	--	--	--	--	--	--	--	--	--	--	--	--	--	--	--	--	--	--	--	--	--	--	--	--	--	--	--	--	--	--	--	--	--	--	--	--	--	--	--	--	--	--	--	--	--	--	--	--	--	--	--	--	--	--	--	--	--	--	--	--	--	--	--	--	--	--	--	--	--	--	--	--	--	--	--	--	--	--	--	--	--	--	--	--	--	--	--	--	--	--	--	--	--	--	--	--	--	--	--	--	--	--	--	--	--	--	--	--	--	--	--	--	--	--	--	--	--	--	--	--	--	--	--	--	--	--	--	--	--	--	--	--	--	--	--	--	--	--	--	--	--	--	--	--	--	--	--	--	--	--	--	--	--	--	--	--	--	--	--	--	--	--	--	--	--	--	--	--	--	--	--	--	--	--	--	--	--	--	--	--	--	--	--	--	--	--	--	--	--	--	--	--	--	--	--	--	--	--	--	--	--	--	--	--	--	--	--	--	--	--	--	--	--	--	--	--	--	--	--	--	--	--	--	--	--	--	--	--	--	--	--	--	--	--	--	--	--	--	--	--	--	--	--	--	--	--	--	--	--	--	--	--	--	--	--	--	--	--	--	--	--	--	--	--	--	--	--	--	--	--	--	--	--	--	--	--	--	--	--	--	--	--	--	--	--	--	--	--	--	--	--	--	--	--	--	--	--	--	--	--	--	--	--	--	--	--	--	--	--	--	--	--	--	--	--	--	--	--	--	--	--	--	--	--	--	--	--	--	--	--	--	--	--	--	--	--	--	--	--	--	--	--	--	--	--	--	--	--	--	--	--	--	--	--	--	--	--	--	--	--	--	--	--	--	--	--	--	--	--	--	--	--	--	--	--	--	--	--	--	--	--	--	--	--	--	--	--	--	--	--	--	--	--	--	--	--	--	--	--	--	--	--	--	--	--	--	--	--	--	--	--	--	--	--	--	--	--	--	--	--	--	--	--	--	--	--	--	--	--	--	--	--	--	--	--	--	--	--	--	--	--	--	--	--	--	--	--	--	--	--	--	--	--	--	--	--	--	--	--	--	--	--	--	--	--	--	--	--	--	--	--	--	--	--	--	--	--	--	--	--	--	--	--	--	--	--	--	--	--	--	--	--	--	--	--	--	--	--	--	--	--	--	--	--	--	--	--	--	--	--	--	--	--	--	--	--	--	--	--	--	--	--	--	--	--	--	--	--	--	--	--	--	--	--	--	--	--	--	--	--	--	--	--	--	--	--	--	--	--	--	--	--	--	--	--	--	--	--	--	--	--	--	--	--	--	--	--	--	--	--	--	--	--	--	--	--	--	--	--	--	--	--	--	--	--	--	--	--	--	--	--	--	--	--	--	--	--	--	--	--	--	--	--	--	--	--	--	--	--	--	--	--	--	--	--	--	--	--	--	--	--	--	--	--	--	--	--	--	--	--	--	--	--	--	--	--	--	--	--	--	--	--	--	--	--	--	--	--	--	--	--	--	--	--	--	--	--	--	--	--	--	--	--	--	--	--	--	--	--	--	--	--	--	--	--	--	--	--	--	--	--	--	--	--	--	--	--	--	--	--	--	--	--	--	--	--	--	--	--	--	--	--	--	--	--	--	--	--	--	--	--	--	--	--	--	--	--	--	--	--	--	--	--	--	--	--	--	--	--	--	--	--	--	--	--	--	--	--	--	--	--	--	--	--	--	--	--	--	--	--	--	--	--	--	--	--	--	--	--	--	--	--	--	--	--	--	--	--	--	--	--	--	--	--	--	--	--	--	--	--	--	--	--	--	--	--	--	--	--	--	--	--	--	--	--	--	--	--	--	--	--	--	--	--	--	--	--	--	--	--	--	--	--	--	--	--	--	--	--	--	--	--	--	--	--	--	--	--	--	--	--	--	--	--	--	--	--	--	--	--	--	--	--	--	--	--	--	--	--	--	--	--	--	--	--	--	--	--	--	--	--	--	--	--	--	--	--	--	--	--	--	--	--	--	--	--	--	--	--	--	--	--	--	--	--	--	--	--	--	--	--	--	--	--	--	--	--	--	--	--	--	--	--	--	--	--	--	--	--	--	--	--	--	--	--	--	--	--	--	--	--	--	--	--	--	--	--	--	--	--	--	--	--	--	--	--	--	--	--	--	--	--	--	--	--	--	--	--	--	--	--	--	--	--	--	--	--	--	--	--	--	--	--	--	--	--	--	--	--	--	--	--	--	--	--	--	--	--	--	--	--	--	--	--	--	--	--	--	--	--	--	--	--	--	--	--	--	--	--	--	--	--	--	--	--	--	--	--	--	--	--	--	--	--	--	--	--	--	--	--	--	--	--	--	--	--	--	--	--	--	--	--	--	--	--	--	--	--	--	--	--	--	--	--	--	--	--	--	--	--	--	--	--	--	--	--	--	--	--	--	--	--	--	--	--	--	--	--	--	--	--	--	--	--	--	--	--	--	--	--	--	--	--	--	--	--	--	--	--	--	--	--	--	--	--	--	--	--	--	--	--	--	--	--	--	--	--	--	--	--	--	--	--	--	--	--	--	--	--	--	--	--	--	--	--	--	--	--	--	--	--	--	--	--	--	--	--	--	--	--	--	--	--	--	--	--	--	--	--	--	--	--	--	--	--	--	--	--	--	--	--	--	--	--	--	--	--	--	--	--	--	--	--	--	--	--	--	--	--	--	--	--	--	--	--	--	--	--	--	--	--	--	--	--	--	--	--	--	--	--



conformidad	Fecha: 06/09/2023 18:02:00-0500				aprobado por D.S. 344-2018-EF y modificatorias: Artículo 158. Ampliación del plazo contractual 158.1. Procede la ampliación del plazo en los siguientes casos: a) Cuando se aprueba el adicional, siempre y cuando afecte el plazo. En este caso, el contratista amplía el plazo de las garantías que hubiere otorgado. b) Por atrasos y/o paralizaciones no imputables al contratista. 158.2. El contratista solicita la ampliación dentro de los siete (7) días hábiles siguientes a la notificación de la aprobación del adicional o de finalizado el hecho generador del atraso o paralización. 158.3. La Entidad resuelve dicha solicitud y notifica, a través del SEACE, su decisión al contratista en el plazo de diez (10) días hábiles, computado desde el día siguiente de su presentación. De no existir pronunciamiento expreso, se tiene por aprobada la solicitud del contratista, bajo responsabilidad del Titular de la Entidad." 158.4. En virtud de la ampliación otorgada, la Entidad amplía el plazo de los contratos directamente vinculados al contrato principal. 158.5. Las ampliaciones de plazo en contratos de bienes o para la prestación de servicios en general y consultoría en general dan lugar al pago de los gastos generales debidamente acreditados. En el caso de la consultoría de obras, se paga al contratista según la tarifa contratada cuando se haya establecido dicho sistema de contratación o, en su defecto, se paga el gasto general y el costo directo, este último debidamente acreditado, además de la utilidad. 158.6. Cualquier controversia relacionada con la ampliación del plazo puede ser sometida a conciliación y/o arbitraje dentro de los treinta (30) días
				por causas ajenas al contratista de acuerdo al Artículo N°158 DEL reglamento de la ley de contrataciones del estado.	

Firmado digitalmente por:

HOLGUIN NACARINO Carlos

Manuel FAU 20178380487 hard

Motivo: En señal de

conformidad

Fecha: 08/09/2023 18:02:22-0500

hábles posteriores a la notificación de esta decisión.

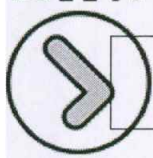

14	General	CAP III - 1.12	323	<p>CORPORACION CRIMOC SOCIEDAD ANONIMA CERRADA - CORPORACION CRIMOC S.A.C.</p> <p>Consulta: CONFORMIDAD DE BIENES</p> <p>Indican que a los 05 días de recepcionar la orden del servicio deberá proporcionar al encargado de la ejecución contractual una muestra de uniformes a fin de verificar en cumplimiento de las EE.TT de los uniformes verano e invierno de damas y caballeros. al respecto le manifestamos que no se podrá cumplir con la presentación de muestras en la fecha programada, por lo que solicitamos se deje sin efecto la presentación de muestras por la falta de las telas ya que nos indican la empresa ARIS INDUSTRIAL y CREDITEX que las telas estarían a fines de setiembre para las muestras.</p>	<p>Por otro lado, de recurrir a las ampliaciones de plazo, se procederá siempre y cuando ocurra los casos establecidos en el Art. 158, que señala el Reglamento de Contrataciones con el Estado aprobado por D.S. 344-2018-EF y modificatorias:</p> <p>Artículo 158. Ampliación del plazo contractual</p> <p>158.1. Procede la ampliación del plazo en los siguientes casos: a) Cuando se aprueba el adicional, siempre y cuando afecte el plazo. En este caso, el contratista amplía el plazo de las garantías que hubiere otorgado, b) Por atrasos y/o paralizaciones no imputables al contratista.</p> <p>158.2. El contratista solicita la ampliación dentro de los siete (7) días hábiles siguientes a la notificación de la aprobación del adicional o de finalizado el hecho generador del atraso o paralización.</p> <p>158.3. La Entidad resuelve dicha solicitud y notifica, a través del SEACE, su decisión al contratista en el plazo de diez (10) días hábiles, computado desde el día siguiente de su presentación. De no existir pronunciamiento expreso, se tiene por aprobada la solicitud del contratista, bajo responsabilidad del Titular de la Entidad."</p> <p>158.4. En virtud de la ampliación otorgada, la Entidad amplía el plazo de los contratos directamente vinculados al contrato principal.</p>	<p>Efectuado el análisis correspondiente se considera que la presentación de muestras es imprescindible, pues es un factor importante durante el proceso de adquisición de uniformes, ya que mediante la evaluación de las muestras se corrobora si el postor tiene los insumos, capacidad de confección y acabados de buena calidad de las prendas.</p> <p>No se incorpora ningún tenor en las bases integradas, manteniéndose el texto original.</p>
----	---------	----------------	-----	---	--	--

158.5. Las ampliaciones de plazo en contratos de bienes o para la prestación de servicios en general y consultoría en general dan lugar al pago de los gastos generales debidamente acreditados. En el caso de la consultoría de obras, se paga al contratista según la tarifa contratada cuando se haya establecido dicho sistema de contratación o, en su defecto, se paga el gasto general y el costo directo, este último debidamente acreditado, además de la utilidad.

158.6. Cualquier controversia relacionada con la ampliación del plazo puede ser sometida a conciliación y/o arbitraje dentro de los treinta (30) días hábiles posteriores a la notificación de esta decisión.