

BASES ESTÁNDAR DE LICITACIÓN PÚBLICA PARA LA CONTRATACIÓN DE LA EJECUCIÓN DE OBRAS

Aprobado mediante Directiva N° 001-2019-OSCE/CD



SUB DIRECCIÓN DE NORMATIVIDAD – DIRECCIÓN TÉCNICO NORMATIVA
ORGANISMO SUPERVISOR DE LAS CONTRATACIONES DEL ESTADO - OSCE

SIMBOLOGÍA UTILIZADA:

N°	Símbolo	Descripción
1	[ABC] / [.....]	La información solicitada dentro de los corchetes sombreados debe ser completada por la Entidad durante la elaboración de las bases.
2	[ABC] / [.....]	Es una indicación, o información que deberá ser completada por la Entidad con posterioridad al otorgamiento de la buena pro para el caso específico de la elaboración de la PROFORMA DEL CONTRATO; o por los proveedores, en el caso de los ANEXOS de la oferta.
3	Importante • Abc	Se refiere a consideraciones importantes a tener en cuenta por el comité de selección y por los proveedores.
4	Advertencia • Abc	Se refiere a advertencias a tener en cuenta por el comité de selección y por los proveedores.
5	Importante para la Entidad • Xyz	Se refiere a consideraciones importantes a tener en cuenta por el comité de selección y deben ser eliminadas una vez culminada la elaboración de las bases.

CARACTERÍSTICAS DEL DOCUMENTO:

Las bases estándar deben ser elaboradas en formato WORD, y deben tener las siguientes características:

N°	Características	Parámetros
1	Márgenes	Superior : 2.5 cm Inferior: 2.5 cm Izquierda: 2.5 cm Derecha: 2.5 cm
2	Fuente	Arial
3	Estilo de Fuente	Normal: Para el contenido en general Cursiva: Para el encabezado y pie de página Para las Consideraciones importantes (Ítem 3 del cuadro anterior)
4	Color de Fuente	Automático: Para el contenido en general Azul : Para las Consideraciones importantes (Ítem 3 del cuadro anterior)
5	Tamaño de Letra	16 : Para las dos primeras hojas de las Secciones General y Específica 11 : Para el nombre de los Capítulos. 10 : Para el cuerpo del documento en general 9 : Para el encabezado y pie de página Para el contenido de los cuadros, pudiendo variar, según la necesidad 8 : Para las Notas al pie
6	Alineación	Justificada: Para el contenido en general y notas al pie. Centrada : Para la primera página, los títulos de las Secciones y nombres de los Capítulos)
7	Interlineado	Sencillo
8	Espaciado	Anterior : 0 Posterior : 0
9	Subrayado	Para los nombres de las Secciones y para resaltar o hacer hincapié en algún concepto

INSTRUCCIONES DE USO:

- Una vez registrada la información solicitada dentro de los corchetes sombreados en gris, el texto deberá quedar en letra tamaño 10, con estilo normal, sin formato de negrita y sin sombread.
- La nota **IMPORTANTE** no puede ser modificada ni eliminada en la Sección General. En el caso de la Sección Específica debe seguirse la instrucción que se indica en dicha nota.

Elaboradas en enero de 2019
Modificadas en junio y diciembre de 2019, julio de 2020, julio y diciembre de 2021, setiembre de 2022
y octubre de 2022

BASES INTEGRADAS DE LICITACIÓN PÚBLICA PARA LA CONTRATACIÓN DE LA EJECUCIÓN DE OBRAS¹

LICITACIÓN PÚBLICA N°002-2025-UNS PRIMERA CONVOCATORIA

**CONTRATACIÓN PARA LA EJECUCIÓN DE LA OBRA
DEL PROYECTO DE INVERSIÓN “MEJORAMIENTO DEL
SERVICIO DE FORMACIÓN PROFESIONAL EN INGENIERÍA
CIVIL DE LA FACULTAD DE INGENIERÍA DE LA
UNIVERSIDAD NACIONAL DEL SANTA – CUI 2357750
APROBADO CON RESOLUCION N° 292-2025-UNS-R”**

A handwritten signature in blue ink is visible on the right side of the page. Below it, there is a circular stamp, also in blue ink, which appears to be an official seal or mark.

¹ Estas bases se utilizarán para la contratación de la ejecución de obras. Para tal efecto, se deberá tener en cuenta la siguiente definición:

Obra: Construcción, reconstrucción, rehabilitación, remodelación, mejoramiento, demolición, renovación, ampliación y habilitación de bienes inmuebles, tales como edificaciones, estructuras, excavaciones, perforaciones, carreteras, puentes, entre otros, que requieren dirección técnica, expediente técnico, mano de obra, materiales y/o equipos.

DEBER DE COLABORACIÓN

La Entidad y todo proveedor que se someta a las presentes Bases, sea como participante, postor y/o contratista, deben conducir su actuación conforme a los principios previstos en la Ley de Contrataciones del Estado.

En este contexto, se encuentran obligados a prestar su colaboración al OSCE y a la Secretaría Técnica de la Comisión de Defensa de la Libre Competencia del INDECOPI, en todo momento según corresponda a sus competencias, a fin de comunicar presuntos casos de fraude, colusión y corrupción por parte de los funcionarios y servidores de la Entidad, así como los proveedores y demás actores que participan en el proceso de contratación.

De igual forma, deben poner en conocimiento del OSCE y a la Secretaría Técnica de la Comisión de Defensa de la Libre Competencia del INDECOPI los indicios de conductas anticompetitivas que se presenten durante el proceso de contratación, en los términos del Decreto Legislativo N° 1034, "Ley de Represión de Conductas Anticompetitivas", o norma que la sustituya, así como las demás normas de la materia.

La Entidad y todo proveedor que se someta a las presentes Bases, sea como participante, postor y/o contratista del proceso de contratación deben permitir al OSCE o a la Secretaría Técnica de la Comisión de Defensa de la Libre Competencia del INDECOPI el acceso a la información referida a las contrataciones del Estado que sea requerida, prestar testimonio o absolución de posiciones que se requieran, entre otras formas de colaboración.

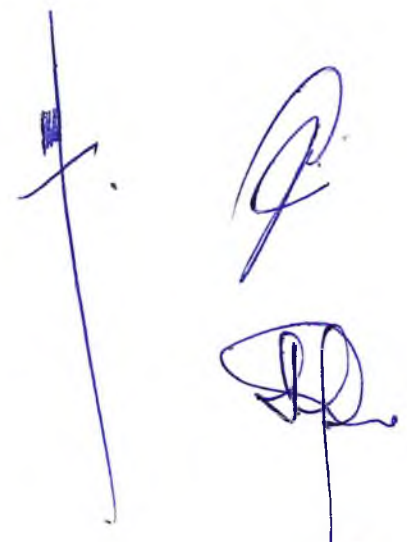

SECCIÓN GENERAL

DISPOSICIONES COMUNES DEL PROCEDIMIENTO DE SELECCIÓN

(ESTA SECCIÓN NO DEBE SER MODIFICADA EN NINGÚN EXTREMO, BAJO SANCIÓN DE NULIDAD)

Three handwritten signatures in blue ink are located in the bottom right corner of the page. The first signature is a simple vertical line with a horizontal crossbar. The second signature is a large, stylized 'P' with a long horizontal stroke extending to the right. The third signature is a more complex, cursive-style signature with multiple loops and a long vertical stroke extending downwards.

CAPÍTULO I ETAPAS DEL PROCEDIMIENTO DE SELECCIÓN

1.1. REFERENCIAS

Cuando en el presente documento se mencione la palabra Ley, se entiende que se está haciendo referencia a la Ley N° 30225, Ley de Contrataciones del Estado, y cuando se mencione la palabra Reglamento, se entiende que se está haciendo referencia al Reglamento de la Ley de Contrataciones del Estado aprobado por Decreto Supremo N° 344-2018-EF.

Las referidas normas incluyen sus respectivas modificaciones, de ser el caso.

1.2. CONVOCATORIA

Se realiza a través de su publicación en el SEACE de conformidad con lo señalado en el artículo 54 del Reglamento, en la fecha señalada en el calendario del procedimiento de selección, debiendo adjuntar las bases.

1.3. REGISTRO DE PARTICIPANTES

El registro de participantes se realiza conforme al artículo 55 del Reglamento. En el caso de un consorcio, basta que se registre uno (1) de sus integrantes.

Importante

- *Para registrarse como participante en un procedimiento de selección convocado por las Entidades del Estado Peruano, es necesario que los proveedores cuenten con inscripción vigente y estar habilitados ante el Registro Nacional de Proveedores (RNP) que administra el Organismo Supervisor de las Contrataciones del Estado (OSCE). Para obtener mayor información, se puede ingresar a la siguiente dirección electrónica: www.rnp.gob.pe.*
- *Los proveedores que deseen registrar su participación deben ingresar al SEACE utilizando su Certificado SEACE (usuario y contraseña). Asimismo, deben observar las instrucciones señaladas en el documento de orientación "Guía para el registro de participantes electrónico" publicado en <https://www2.seace.gob.pe/>.*
- *En caso los proveedores no cuenten con inscripción vigente en el RNP y/o se encuentren inhabilitados o suspendidos para ser participantes, postores y/o contratistas, el SEACE restringirá su registro, quedando a potestad de estos intentar nuevamente registrar su participación en el procedimiento de selección en cualquier otro momento, dentro del plazo establecido para dicha etapa, siempre que haya obtenido la vigencia de su inscripción o quedado sin efecto la sanción que le impuso el Tribunal de Contrataciones del Estado.*

1.4. FORMULACIÓN DE CONSULTAS Y OBSERVACIONES A LAS BASES

La formulación de consultas y observaciones a las bases se efectúa de conformidad con lo establecido en los numerales 72.1 y 72.2 del artículo 72 del Reglamento.

Importante

No pueden formularse consultas ni observaciones respecto del contenido de una ficha de homologación aprobada, aun cuando el requerimiento haya sido homologado parcialmente respecto a las características técnicas y/o requisitos de calificación y/o condiciones de ejecución. Las consultas y observaciones que se formulen sobre el particular, se tienen como no presentadas.

1.5. ABSOLUCIÓN DE CONSULTAS, OBSERVACIONES E INTEGRACIÓN DE BASES

La absolución de consultas, observaciones e integración de las bases se realizan conforme a las disposiciones previstas en los numerales 72.4 y 72.5 del artículo 72 del Reglamento.

Importante

- *No se absolverán consultas y observaciones a las bases que se presenten en forma física.*
- *Cuando exista divergencia entre lo indicado en el pliego de absolución de consultas y observaciones y la integración de bases, prevalece lo absuelto en el referido pliego; sin perjuicio, del deslinde de responsabilidades correspondiente.*

1.6. ELEVACIÓN AL OSCE DEL PLIEGO DE ABSOLUCIÓN DE CONSULTAS Y OBSERVACIONES E INTEGRACIÓN DE BASES

Los cuestionamientos al pliego de absolución de consultas y observaciones, así como a las bases integradas por supuestas vulneraciones a la normativa de contrataciones, a los principios que rigen la contratación pública u otra normativa que tenga relación con el objeto de la contratación, pueden ser elevados al OSCE, de acuerdo a lo indicado en los numerales del 72.8 al 72.11 del artículo 72 del Reglamento.

La solicitud de elevación para emisión de Pronunciamiento se presenta ante la Entidad, la cual debe remitir al OSCE el expediente completo, de acuerdo a lo señalado en el artículo 124 del TUO de la Ley 27444, aprobado por Decreto Supremo N° 004-2019-JUS, al día hábil siguiente de recibida dicha solicitud.

Advertencia

La solicitud de elevación al OSCE de los cuestionamientos al pliego de absolución de consultas y observaciones, así como a las Bases integradas, se realiza de manera electrónica a través del SEACE, a partir de la oportunidad en que establezca el OSCE mediante comunicado.

Importante

Constituye infracción pasible de sanción según lo previsto en el literal n) del numeral 50.1 del artículo 50 de la Ley, presentar cuestionamientos maliciosos o manifiestamente infundados al pliego de absolución de consultas y/u observaciones.

1.7. FORMA DE PRESENTACIÓN DE OFERTAS

Las ofertas se presentan conforme lo establecido en el artículo 59 del Reglamento.

Las declaraciones juradas, formatos o formularios previstos en las bases que conforman la oferta deben estar debidamente firmados por el postor (firma manuscrita o digital, según la Ley N° 27269, Ley de Firmas y Certificados Digitales²). Los demás documentos deben ser visados por el postor. En el caso de persona jurídica, por su representante legal, apoderado o mandatario designado para dicho fin y, en el caso de persona natural, por este o su apoderado. No se acepta el pegado de la imagen de una firma o visto. Las ofertas se presentan foliadas.

Importante

- *Los formularios electrónicos que se encuentran en el SEACE y que los proveedores deben*

² Para mayor información sobre la normativa de firmas y certificados digitales ingresar a: <https://www.indecopi.gob.pe/web/firmas-digitales/firmar-y-certificados-digitales>

llenar para presentar sus ofertas, tienen carácter de declaración jurada.

- *En caso la información contenida en los documentos escaneados que conforman la oferta no coincida con lo declarado a través del SEACE, prevalece la información declarada en los documentos escaneados.*
- *No se tomarán en cuenta las ofertas que se presenten en físico a la Entidad.*

1.8. PRESENTACIÓN Y APERTURA DE OFERTAS

El participante presentará su oferta de manera electrónica a través del SEACE, desde las 00:01 horas hasta las 23:59 horas del día establecido para el efecto en el cronograma del procedimiento; adjuntando el archivo digitalizado que contenga los documentos que conforman la oferta de acuerdo a lo requerido en las bases.

El participante debe verificar antes de su envío, bajo su responsabilidad, que el archivo pueda ser descargado y su contenido sea legible.

Importante

Los integrantes de un consorcio no pueden presentar ofertas individuales ni conformar más de un consorcio en un procedimiento de selección, o en un determinado ítem cuando se trate de procedimientos de selección según relación de ítems.

En la apertura electrónica de la oferta, el comité de selección, verifica la presentación de lo exigido en la sección específica de las bases, de conformidad con el numeral 73.2 del artículo 73 del Reglamento. De no cumplir con lo requerido, la oferta se considera no admitida.

Asimismo, el comité de selección declara no admitidas las ofertas que se encuentran por debajo del noventa por ciento (90%) del valor referencial o que excedan en más del diez por ciento (10%) del valor referencial.

1.9. EVALUACIÓN DE LAS OFERTAS

La evaluación consiste en la aplicación de los factores de evaluación previstos en el Capítulo IV de la sección específica de las bases a las ofertas admitidas, con el objeto de determinar la oferta con el mejor puntaje y el orden de prelación de las ofertas.

Para determinar la oferta con el mejor puntaje, se toma en cuenta lo indicado en el numeral 74.2 del artículo 74 del Reglamento.

El desempate mediante sorteo se realiza de manera electrónica a través del SEACE.

Importante

En el caso de procedimientos de selección por relación de ítems cuando la obra se ejecute fuera de la provincia de Lima y Callao y el monto del valor referencial de algún ítem no supere los novecientos mil Soles (S/ 900,000.00), a solicitud del postor se asigna una bonificación equivalente al diez por ciento (10%) sobre el puntaje total obtenido en dicho ítem por los postores con domicilio en la provincia donde se ejecuta la obra, o en las provincias colindantes, sean o no pertenecientes al mismo departamento o región. El domicilio es el consignado en la constancia de inscripción ante el RNP³.

³ La constancia de inscripción electrónica se visualizará en el portal web del Registro Nacional de Proveedores www.mp.gob.pe

1.10. CALIFICACIÓN DE OFERTAS

Luego de culminada la evaluación, el comité de selección califica a los postores que obtuvieron el primer, segundo, tercer y cuarto lugar, según el orden de prelación, verificando que cumplan con los requisitos de calificación detallados en el numeral 3.2 del Capítulo III de la sección específica de las bases. La oferta del postor que no cumpla con los requisitos de calificación es descalificada.

Si alguno de los cuatro (4) postores no cumple con los requisitos de calificación, se aplica lo establecido en los numerales 75.2 y 75.3 del artículo 75 del Reglamento.

1.11. SUBSANACIÓN DE LAS OFERTAS

La subsanación de las ofertas se sujeta a lo establecido en el artículo 60 del Reglamento. La corrección aritmética a la que hace referencia el numeral 60.4 de dicho artículo procede para la ejecución de obras a suma alzada.

El plazo que se otorgue para la subsanación no puede ser inferior a un (1) día hábil.

La solicitud de subsanación se realiza de manera electrónica a través del SEACE y será remitida al correo electrónico consignado por el postor al momento de realizar su inscripción en el RNP, siendo su responsabilidad el permanente seguimiento de las notificaciones a dicho correo. La notificación de la solicitud se entiende efectuada el día de su envío al correo electrónico.

La presentación de las subsanaciones se realiza a través del SEACE. No se tomará en cuenta la subsanación que se presente en físico a la Entidad.

1.12. RECHAZO DE LAS OFERTAS

Previo al otorgamiento de la buena pro, el comité de selección revisa las ofertas económicas que cumplen los requisitos de calificación, de conformidad con lo establecido para el rechazo de ofertas, previsto en el artículo 68 del Reglamento, de ser el caso.

De rechazarse alguna de las ofertas calificadas, el comité de selección revisa el cumplimiento de los requisitos de calificación de los postores que siguen en el orden de prelación, en caso las hubiere.

1.13. OTORGAMIENTO DE LA BUENA PRO

Definida la oferta ganadora, el comité de selección otorga la buena pro, mediante su publicación en el SEACE, incluyendo el cuadro comparativo y las actas debidamente motivadas de los resultados de la admisión, no admisión, evaluación, calificación, descalificación, rechazo y el otorgamiento de la buena pro.

1.14. CONSENTIMIENTO DE LA BUENA PRO

Cuando se hayan presentado dos (2) o más ofertas, el consentimiento de la buena pro se produce a los ocho (8) días hábiles siguientes de la notificación de su otorgamiento, sin que los postores hayan ejercido el derecho de interponer el recurso de apelación.

En caso que se haya presentado una sola oferta, el consentimiento de la buena pro se produce el mismo día de la notificación de su otorgamiento.

El consentimiento del otorgamiento de la buena pro se publica en el SEACE al día hábil siguiente de producido.

Importante

Una vez consentido el otorgamiento de la buena pro, el órgano encargado de las contrataciones o el órgano de la Entidad al que se haya asignado tal función realiza la verificación de la oferta presentada por el postor ganador de la buena pro conforme lo establecido en el numeral 64.6 del artículo 64 del Reglamento.



CAPÍTULO II SOLUCIÓN DE CONTROVERSIAS DURANTE EL PROCEDIMIENTO DE SELECCIÓN

2.1. RECURSO DE APELACIÓN

A través del recurso de apelación se pueden impugnar los actos dictados durante el desarrollo del procedimiento de selección hasta antes del perfeccionamiento del contrato.

El recurso de apelación se presenta ante y es resuelto por el Tribunal de Contrataciones del Estado.

Los actos que declaren la nulidad de oficio, la cancelación del procedimiento de selección y otros actos emitidos por el Titular de la Entidad que afecten la continuidad de este, se impugnan ante el Tribunal de Contrataciones del Estado.

Importante

- *Una vez otorgada la buena pro, el comité de selección, está en la obligación de permitir el acceso de los participantes y postores al expediente de contratación, salvo la información calificada como secreta, confidencial o reservada por la normativa de la materia, a más tardar dentro del día siguiente de haberse solicitado por escrito.*

Luego de otorgada la buena pro no se da a conocer las ofertas cuyos requisitos de calificación no fueron analizados y revisados por el comité de selección.

- *A efectos de recoger la información de su interés, los postores pueden valerse de distintos medios, tales como: (i) la lectura y/o toma de apuntes, (ii) la captura y almacenamiento de imágenes, e incluso (iii) pueden solicitar copia de la documentación obrante en el expediente, siendo que, en este último caso, la Entidad deberá entregar dicha documentación en el menor tiempo posible, previo pago por tal concepto.*
- *El recurso de apelación se presenta ante la Mesa de Partes del Tribunal o ante las oficinas desconcentradas del OSCE.*

2.2. PLAZOS DE INTERPOSICIÓN DEL RECURSO DE APELACIÓN

La apelación contra el otorgamiento de la buena pro o contra los actos dictados con anterioridad a ella se interpone dentro de los ocho (8) días hábiles siguientes de haberse notificado el otorgamiento de la buena pro.

La apelación contra los actos dictados con posterioridad al otorgamiento de la buena pro, contra la declaración de nulidad, cancelación y declaratoria de desierto del procedimiento, se interpone dentro de los ocho (8) días hábiles siguientes de haberse tomado conocimiento del acto que se desea impugnar.



CAPÍTULO III DEL CONTRATO

3.1. PERFECCIONAMIENTO DEL CONTRATO

Los plazos y el procedimiento para perfeccionar el contrato se realiza conforme a lo indicado en el artículo 141 del Reglamento.

Para perfeccionar el contrato, el postor ganador de la buena pro debe presentar los documentos señalados en los artículos 139 y 175 del Reglamento, así como los previstos en la sección específica de las bases.

3.2. GARANTÍAS

Las garantías que deben otorgar los postores y/o contratistas, según corresponda, son las de fiel cumplimiento del contrato y por los adelantos.

3.2.1. GARANTÍA DE FIEL CUMPLIMIENTO

Como requisito indispensable para perfeccionar el contrato, el postor ganador debe entregar a la Entidad la garantía de fiel cumplimiento del mismo por una suma equivalente al diez por ciento (10%) del monto del contrato original. Esta se mantiene vigente hasta el consentimiento de la liquidación final.

3.2.2. GARANTÍA DE FIEL CUMPLIMIENTO POR PRESTACIONES ACCESORIAS

En las contrataciones que conllevan la ejecución de prestaciones accesorias, tales como mantenimiento, reparación o actividades afines, se otorga una garantía adicional por una suma equivalente al diez por ciento (10%) del monto del contrato de la prestación accesorio, la misma que debe ser renovada periódicamente hasta el cumplimiento total de las obligaciones garantizadas.

3.2.3. GARANTÍA POR ADELANTO

En caso se haya previsto en la sección específica de las bases la entrega de adelantos, el contratista debe presentar una garantía emitida por idéntico monto conforme a lo estipulado en el artículo 153 del Reglamento.

3.3. REQUISITOS DE LAS GARANTÍAS

Las garantías que se presenten deben ser incondicionales, solidarias, irrevocables y de realización automática en el país, al solo requerimiento de la Entidad. Asimismo, deben ser emitidas por empresas que se encuentren bajo la supervisión directa de la Superintendencia de Banca, Seguros y Administradoras Privadas de Fondos de Pensiones y que cuenten con clasificación de riesgo B o superior. Asimismo, deben estar autorizadas para emitir garantías; o estar consideradas en la última lista de bancos extranjeros de primera categoría que periódicamente publica el Banco Central de Reserva del Perú.

Importante

Corresponde a la Entidad verificar que las garantías presentadas por el postor ganador de la buena pro y/o contratista cumplan con los requisitos y condiciones necesarios para su aceptación y eventual ejecución; sin perjuicio de la determinación de las responsabilidades funcionales que correspondan.

Advertencia

Los funcionarios de las Entidades no deben aceptar garantías emitidas bajo condiciones distintas a las establecidas en el presente numeral, debiendo tener en cuenta lo siguiente:

1. La clasificadora de riesgo que asigna la clasificación a la empresa que emite la garantía debe encontrarse listada en el portal web de la SBS (<http://www.sbs.gob.pe/sistema-financiero/clasificadoras-de-riesgo>).

2. Se debe identificar en la página web de la clasificadora de riesgo respectiva, cuál es la clasificación vigente de la empresa que emite la garantía, considerando la vigencia a la fecha de emisión de la garantía.

3. Para fines de lo establecido en el artículo 148 del Reglamento, la clasificación de riesgo B, incluye las clasificaciones B+ y B.

4. Si la empresa que otorga la garantía cuenta con más de una clasificación de riesgo emitida por distintas empresas listadas en el portal web de la SBS, bastará que en una de ellas cumpla con la clasificación mínima establecida en el Reglamento.

En caso exista alguna duda sobre la clasificación de riesgo asignada a la empresa emisora de la garantía, se deberá consultar a la clasificadora de riesgos respectiva.

De otro lado, además de cumplir con el requisito referido a la clasificación de riesgo, a efectos de verificar si la empresa emisora se encuentra autorizada por la SBS para emitir garantías, debe revisarse el portal web de dicha Entidad (<http://www.sbs.gob.pe/sistema-financiero/relacion-de-empresas-que-se-encuentran-autorizadas-a-emitir-cartas-fianza>).

Los funcionarios competentes deben verificar la autenticidad de la garantía a través de los mecanismos establecidos (consulta web, teléfono u otros) por la empresa emisora.

3.4. EJECUCIÓN DE GARANTÍAS

La Entidad puede solicitar la ejecución de las garantías conforme a los supuestos contemplados en el artículo 155 del Reglamento.

3.5. ADELANTOS

La Entidad puede establecer la entrega de adelantos directos y adelantos para materiales e insumos, y en el caso de contratos bajo la modalidad llave en mano, para equipamiento y mobiliario, de conformidad con el artículo 180 del Reglamento, siempre que ello haya sido previsto en la sección específica de las bases.

Asimismo, la Entidad puede establecer la obligación de constituir un fideicomiso para el manejo de los recursos que el contratista reciba a título de adelanto, de acuerdo al procedimiento, plazos y requisitos señalados en los artículos 184 y 185 del Reglamento.

3.6. VALORIZACIONES

Las valorizaciones son la cuantificación económica de un avance físico en la ejecución de la obra, realizada en un período determinado, tienen el carácter de pagos a cuenta y son elaboradas el último día de cada período previsto en la sección específica de las bases, por el inspector o supervisor, según corresponda y el contratista.

En caso se haya suscrito contrato con un consorcio, el pago de las valorizaciones se realizará a quien se indique en el contrato de consorcio.

Advertencia

En caso de retraso en los pagos a cuenta o pago final por parte de la Entidad, salvo que se deba a caso fortuito o fuerza mayor, esta reconoce al contratista los intereses legales correspondientes, de conformidad con el artículo 39 de la Ley y los artículos 1244, 1245 y 1246 del Código Civil, debiendo repetir contra los responsables de la demora injustificada.

3.7. REAJUSTES

Los reajustes se calculan conforme lo indicado en el numeral 38.3 del artículo 38 y el artículo 195 del Reglamento.

Importante

Tanto la elaboración como la aplicación de las fórmulas polinómicas se sujetan a lo dispuesto en el Decreto Supremo N° 011-79-VC y sus modificatorias, ampliatorias y complementarias.

3.8. PENALIDADES

3.12.1. PENALIDAD POR MORA EN LA EJECUCIÓN DE LA PRESTACIÓN

En caso de retraso injustificado del contratista en la ejecución de las prestaciones objeto del contrato, la Entidad le aplica automáticamente una penalidad por mora por cada día de atraso, de conformidad con el artículo 162 del Reglamento.

3.12.2. OTRAS PENALIDADES

La Entidad puede establecer penalidades distintas a la mencionada en el numeral precedente, según lo previsto en el artículo 163 del Reglamento y lo indicado en la sección específica de las bases.

Estos dos tipos de penalidades se calculan en forma independiente y pueden alcanzar cada una un monto máximo equivalente al diez por ciento (10%) del monto del contrato vigente, o de ser el caso, del ítem que debió ejecutarse.

3.9. INCUMPLIMIENTO DEL CONTRATO

Las causales para la resolución del contrato, serán aplicadas de conformidad con el artículo 36 de la Ley y 164 del Reglamento.

3.10. DISPOSICIONES FINALES

Todos los demás aspectos del presente procedimiento no contemplados en las bases se regirán supletoriamente por la Ley y su Reglamento, así como por las disposiciones legales vigentes.

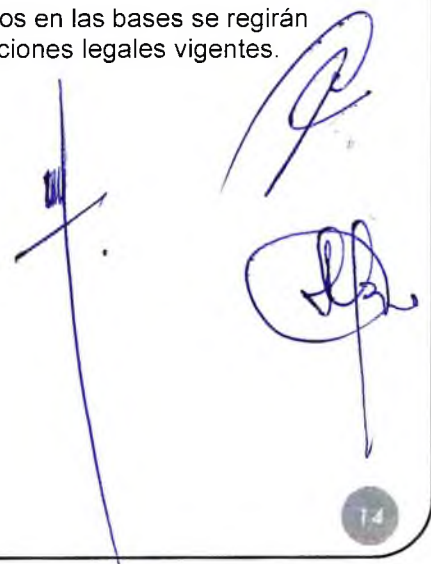
The block contains handwritten signatures in blue ink. On the left, there is a large, stylized checkmark. To its right, there are two distinct signatures. The bottom signature appears to be a circular stamp or a very large, looped signature. The entire block is located in the bottom right corner of the page.

SECCIÓN ESPECÍFICA

CONDICIONES ESPECIALES DEL PROCEDIMIENTO DE SELECCIÓN

(EN ESTA SECCIÓN LA ENTIDAD DEBERÁ COMPLETAR LA INFORMACIÓN EXIGIDA, DE ACUERDO A LAS INSTRUCCIONES INDICADAS)

Handwritten signature and stamp in blue ink. The signature is a stylized 'P' with a long horizontal stroke. Below it is a circular stamp with a signature inside.

CAPÍTULO I GENERALIDADES

1.1. ENTIDAD CONVOCANTE

Nombre : UNIVERSIDAD NACIONAL DEL SANTA
RUC N° : 20148309109
Domicilio legal : AV. PACÍFICO 508 - URB. BUENOS AIRES (ANCASH-SANTA-CHIMBOTE)
Teléfono : (043) 310445
Correo electrónico : opoi@uns.edu.pe

1.2. OBJETO DE LA CONVOCATORIA

El presente procedimiento de selección tiene por objeto la contratación de la ejecución de la obra del Proyecto de Inversión "MEJORAMIENTO DEL SERVICIO DE FORMACIÓN PROFESIONAL EN INGENIERÍA CIVIL DE LA FACULTAD DE INGENIERÍA DE LA UNIVERSIDAD NACIONAL DEL SANTA – CUI 2357750 APROBADO CON RESOLUCION N° 292-2025-UNS-R".

1.3. VALOR REFERENCIAL⁴

El valor referencial asciende a **S/ 12,193,283.73 (DOCE MILLONES CIENTO NOVENTA Y TRES MIL DOSCIENTOS OCHENTA Y TRES CON 73/100)** incluidos los impuestos de Ley y cualquier otro concepto que incida en el costo total de la ejecución de la obra. El valor referencial ha sido calculado al mes de **FEBRERO DEL 2025**.

Valor Referencial (VR)	Límites ⁵	
	Inferior	Superior
S/ 12,193,283.73 (DOCE MILLONES CIENTO NOVENTA Y TRES MIL DOSCIENTOS OCHENTA Y TRES CON 73/100)	S/ 10,973,955.36 (DIEZ MILLONES NOVECIENTOS SETENTA Y TRES MIL NOVECIENTOS CINCUENTA Y CINCO CON 36/100 SOLES)	S/13,412,612.10 (TRECE MILLONES CUATROCIENTOS DOCE MIL SEISCIENTOS DOCE CON 10/100 SOLES)

1.4. EXPEDIENTE DE CONTRATACIÓN

Documento y fecha de aprobación del expediente de contratación : CARTA N° 051 -2025 - UNS
Documento y fecha de aprobación del expediente técnico : R.R. N° 379-2024-UNS-R
12 JUNIO DEL 2024
Documento y fecha de actualización del expediente técnico, de corresponder : R.R. N° 292 -2025-UNS-R
04 ABRIL DEL 2025

1.5. FUENTE DE FINANCIAMIENTO

RECURSOS DETERMINADOS

Importante

La fuente de financiamiento debe corresponder a aquella prevista en la Ley de Equilibrio Financiero del Presupuesto del Sector Público del año fiscal en el cual se convoca el procedimiento de selección.

⁴ El monto del valor referencial indicado en esta sección de las bases no debe diferir del monto del valor referencial consignado en la ficha del procedimiento en el SEACE. No obstante, de existir contradicción entre estos montos, primará el monto del valor referencial indicado en las bases aprobadas.

De acuerdo a lo señalado en el artículo 48 del Reglamento, estos límites se calculan considerando dos (2) decimales. Para ello, si el límite inferior tiene más de dos (2) decimales, se aumenta en un dígito el valor del segundo decimal; en el caso del límite superior, se considera el valor del segundo decimal sin efectuar el redondeo.

1.6. SISTEMA DE CONTRATACIÓN

El presente procedimiento se rige por el sistema de SUMA ALZADA, de acuerdo con lo establecido en el expediente de contratación respectivo.

1.7. MODALIDAD DE EJECUCIÓN

NO CORRESPONDE

1.8. ALCANCES DEL REQUERIMIENTO

El alcance de la ejecución de la obra está definido en el Capítulo III de la presente sección de las bases.

1.9. PLAZO DE EJECUCIÓN DE LA OBRA

El plazo de ejecución de la obra materia de la presente convocatoria, es de 300 días calendario, en concordancia con lo establecido en el expediente de contratación y en el expediente técnico de obra.

1.10. COSTO DE REPRODUCCIÓN Y ENTREGA DE BASES Y DEL EXPEDIENTE TÉCNICO DE LA OBRA

Los participantes registrados tienen el derecho a recabar las bases y el expediente técnico de la obra en versión impresa o digital, según su elección, para cuyo efecto deben:

Pagar en : Banco de la Nación en la Cuenta Corriente N° 781-097586

Recoger en : Unidad Ejecutora de Inversiones (UEI) – EX OPOI

Costo de bases : Impresa: S/ 10.00

Costo del expediente técnico : Impreso: S/ 2500.00
Digital: S/ 20.00

Las bases y el expediente técnico se entregan inmediatamente después de realizado el pago correspondiente. Excepcionalmente, el expediente técnico en versión impresa puede ser entregado dentro del plazo máximo de un (1) día hábil de efectuado el pago.

Importante

- *La Entidad debe entregar una constancia o formulario de cargos en donde consta que el participante recibió el expediente técnico completo. Dicha constancia o formulario debe incluir un índice del contenido del expediente técnico y número de folios correspondientes.*
- *El costo de entrega del ejemplar de las bases y del expediente técnico, no puede exceder el costo de su reproducción.*

Advertencia

Las Entidades deben cautelar bajo responsabilidad que la versión impresa y digital del expediente técnico correspondan a la versión original del expediente técnico aprobado.

1.11. ACCESO VIRTUAL AL EXPEDIENTE TÉCNICO DE LA OBRA

El expediente técnico de la obra en versión digital se encuentra publicado en el SEACE, obligatoriamente, desde la fecha de la convocatoria del presente procedimiento de selección.

1.12. BASE LEGAL

- Ley N° 32185 Ley que aprueba el Presupuesto del Sector Publico para el Año fiscal 2025 y sus modificatorias.
- Ley N° 32186 Ley de equilibrio financiero del Presupuesto del Sector Publico para el Año fiscal 2025.
- Decreto Supremo N° 011-79-VC.
- Decreto supremo N° 082-2019-EF, que aprueba el TUO de la Ley N°30225, Ley de contrataciones del Estado (En adelante el RLCE)

- Decreto Supremo N° 344-2018 que aprueba el reglamento de la ley de contrataciones del Estado, y modificatorias
- Resolución de Contraloría N° 320-2006-CG, Normas de Control Interno para el Sector Publico
- Decreto Supremo N° 284-2018-EF, aprueba el Reglamento del Decreto Legislativo N° 1252, Decreto Legislativo que crea el Sistema Nacional de Programación Multianual y Gestión de Inversiones y modificatorias.
- Resolución Directoral N° 001-2019-EF.63.01, aprueba Directiva N° 001-2019-EF63.01. Directiva General del Sistema Nacional de Programación Multianual y Gestión de Inversiones.
- Directiva N° 013-2022-CG/NORM "Servicio de Control Simultáneo"
- Texto Único ordenado de la Ley N° 27444, Ley del Procedimiento Administrativo General, aprobado por Decreto Supremo N° 004-2019-JUS y sus modificatoria.
- Directiva N° 12-2017-OSCE/CD, Gestión riesgos en la planificación de la ejecución de obras y su modificatoria.
- Ley orgánica de Gobierno Regionales – Ley N° 27867
- Ley N° 27446, Ley del Sistema Nacional de Evaluación del Impacto Ambiental.
- D.S. N° 019-2009-MINAM Reglamento de la Ley Ambiental.
- Código Civil



CAPÍTULO II DEL PROCEDIMIENTO DE SELECCIÓN

2.1. CALENDARIO DEL PROCEDIMIENTO DE SELECCIÓN

Según el cronograma de la ficha de selección de la convocatoria publicada en el SEACE.

Importante

De conformidad con la vigesimosegunda Disposición Complementaria Final del Reglamento, en caso la Entidad (Ministerios y sus organismos públicos, programas o proyectos adscritos) haya difundido el requerimiento a través del SEACE siguiendo el procedimiento establecido en dicha disposición, no procede formular consultas u observaciones al requerimiento.

2.2. CONTENIDO DE LAS OFERTAS

La oferta contendrá, además de un índice de documentos⁶, la siguiente documentación:

2.2.1. Documentación de presentación obligatoria

2.2.1.1. Documentos para la admisión de la oferta

- a) Declaración jurada de datos del postor. (**Anexo N° 1**)
- b) Documento que acredite la representación de quien suscribe la oferta.

En caso de persona jurídica, copia del certificado de vigencia de poder del representante legal, apoderado o mandatario designado para tal efecto.

En caso de persona natural, copia del documento nacional de identidad o documento análogo, o del certificado de vigencia de poder otorgado por persona natural, del apoderado o mandatario, según corresponda.

En el caso de consorcios, este documento debe ser presentado por cada uno de los integrantes del consorcio que suscriba la promesa de consorcio, según corresponda.

Advertencia

De acuerdo con el artículo 4 del Decreto Legislativo N° 1246, las Entidades están prohibidas de exigir a los administrados o usuarios la información que puedan obtener directamente mediante la interoperabilidad a que se refieren los artículos 2 y 3 de dicho Decreto Legislativo. En esa medida, si la Entidad es usuaria de la Plataforma de Interoperabilidad del Estado – PIDE⁷ y siempre que el servicio web se encuentre activo en el Catálogo de Servicios de dicha plataforma, no corresponderá exigir el certificado de vigencia de poder y/o documento nacional de identidad.

- c) Declaración jurada de acuerdo con el literal b) del artículo 52 del Reglamento. (**Anexo N° 2**)
- d) Declaración jurada de cumplimiento del Expediente Técnico, según el numeral 3.1 del Capítulo III de la presente sección. (**Anexo N° 3**)
- e) Declaración jurada de plazo de ejecución de la obra. (**Anexo N° 4**)
- f) Promesa de consorcio con firmas legalizadas, de ser el caso, en la que se

⁶ La omisión del índice no determina la no admisión de la oferta.

⁷ Para mayor información de las Entidades usuarias y del Catálogo de Servicios de la Plataforma de Interoperabilidad del Estado – PIDE ingresar al siguiente enlace <https://www.gobiernodigital.gob.pe/interoperabilidad/>

consigne los integrantes, el representante común, el domicilio común y las obligaciones a las que se compromete cada uno de los integrantes del consorcio, así como el porcentaje equivalente a dichas obligaciones. **(Anexo N° 5)**

g) El precio de la oferta en SOLES y:

- ✓ El desagregado de partidas, cuando el procedimiento se haya convocado a suma alzada.
- ✓ Los precios unitarios, considerando las partidas según lo previsto en el último párrafo del literal b) del artículo 35 del Reglamento.

Asimismo, la oferta incluye el monto de la prestación accesoria, cuando corresponda. **(Anexo N° 6)**

El precio total de la oferta y los subtotales que lo componen deben ser expresados con dos (2) decimales. Los precios unitarios pueden ser expresados con más de dos (2) decimales.

Importante

- *El comité de selección no puede incorporar documentos adicionales para la admisión de la oferta a los establecidos en este acápite.*
- *El análisis de precios unitarios y el detalle de los gastos generales fijos y variables de la oferta se presentan para el perfeccionamiento del contrato.*
- *El comité de selección declara no admitidas las ofertas que no se encuentren dentro de los límites del valor referencial previstos en el numeral 28.2 del artículo 28 de la Ley. Asimismo, verifica la presentación de los documentos requeridos. De no cumplir con lo requerido, la oferta se considera no admitida.*

2.2.1.2. Documentos para acreditar los requisitos de calificación

Incorporar en la oferta los documentos que acreditan los **“Requisitos de Calificación”** que se detallan en el numeral 3.2 del Capítulo III de la presente sección de las bases.

2.2.2. Documentación de presentación facultativa:

- a) Incorporar en la oferta los documentos que acreditan los “Factores de Evaluación” establecidos en el Capítulo IV de la presente sección de las bases, a efectos de obtener el puntaje previsto en dicho Capítulo para cada factor.

Advertencia

El comité de selección no podrá exigir al postor la presentación de documentos que no hayan sido indicados en los acápites “Documentos para la admisión de la oferta”, “Requisitos de calificación” y “Factores de evaluación”.

2.3. REQUISITOS PARA PERFECCIONAR EL CONTRATO

El postor ganador de la buena pro debe presentar los siguientes documentos para perfeccionar el contrato:

- a) Garantía de fiel cumplimiento del contrato.
- b) Garantía de fiel cumplimiento por prestaciones accesorias, de ser el caso.
- c) Solicitud para la constitución del fideicomiso, en el marco de lo establecido en el literal a) del numeral 184.9 del artículo 184 del Reglamento, de ser el caso⁸.
- d) Contrato de consorcio con firmas legalizadas ante Notario de cada uno de los integrantes,

⁸ Cuando la Entidad no haya incorporado en las bases la obligación de constituir un fideicomiso para la administración de los adelantos destinados a la ejecución de obra, el postor adjudicado puede presentar la solicitud para la constitución del fideicomiso.

- de ser el caso.
- e) Código de cuenta interbancaria (CCI) o, en el caso de proveedores no domiciliados, el número de su cuenta bancaria y la entidad bancaria en el exterior.
 - f) Copia de la vigencia del poder del representante legal de la empresa que acredite que cuenta con facultades para perfeccionar el contrato, cuando corresponda.
 - g) Copia de DNI del postor en caso de persona natural, o de su representante legal en caso de persona jurídica.

Advertencia

De acuerdo con el artículo 4 del Decreto Legislativo N° 1246, las Entidades están prohibidas de exigir a los administrados o usuarios la información que puedan obtener directamente mediante la interoperabilidad a que se refieren los artículos 2 y 3 de dicho Decreto Legislativo. En esa medida, si la Entidad es usuaria de la Plataforma de Interoperabilidad del Estado – PIDE⁹ y siempre que el servicio web se encuentre activo en el Catálogo de Servicios de dicha plataforma, no corresponderá exigir los documentos previstos en los literales e) y f).

- h) Domicilio para efectos de la notificación durante la ejecución del contrato.
- i) Autorización de notificación de la decisión de la Entidad sobre la solicitud de ampliación de plazo mediante medios electrónicos de comunicación¹⁰. **(Anexo N° 12)**
- j) Constancia de capacidad libre de contratación expedida por el RNP¹¹.
- k) Programa de Ejecución de Obra (CPM) el cual presenta la ruta crítica y el calendario de avance de obra valorizado.
- l) Calendario de adquisición de materiales e insumos necesarios para la ejecución de obra, en concordancia con el calendario de avance de obra valorizado. Este calendario se actualiza con cada ampliación de plazo otorgada, en concordancia con el calendario de avance de obra valorizado vigente.
- m) Calendario de utilización de equipo, en caso la naturaleza de la contratación lo requiera.
- n) Memoria en la que se señalen las consideraciones que se han tomado en cuenta para la elaboración de los documentos indicados en los literales k) l) y m).
- o) Análisis de precios unitarios de las partidas y detalle de los gastos generales fijos y variables de la oferta, en caso de obras sujetas a precios unitarios¹².
- p) Desagregado por partidas que dio origen a la oferta, en caso de obras a suma alzada.
- q) Copia de documentos que sustenten la propiedad, la posesión, el compromiso de compra venta o alquiler u otro documento que acredite la disponibilidad del requisito de calificación equipamiento estratégico. En el caso que el postor ganador sea un consorcio los documentos de acreditación de este requisito pueden estar a nombre del consorcio o de uno de sus integrantes.
- r) Copia de los diplomas que acrediten la formación académica requerida del plantel profesional clave, en caso que el grado o título profesional requerido no se encuentre publicado en el Registro Nacional de Grados Académicos y Títulos Profesionales a cargo de la de la Superintendencia Nacional de Educación Superior Universitaria – SUNEDU¹³.
- s) Copia de (i) contratos y su respectiva conformidad o (ii) constancias o (iii) certificados o (iv) cualquier otra documentación que, de manera fehaciente demuestre la experiencia del personal que conforma el plantel profesional clave.

Importante

- *La Entidad debe aceptar las diferentes denominaciones utilizadas para acreditar la carrera profesional requerida, aun cuando no coincida literalmente con aquella prevista en los requisitos de calificación (por ejemplo Ingeniería Ambiental, Ingeniería en Gestión Ambiental, Ingeniería y Gestión Ambiental u otras denominaciones).*

⁹ Para mayor información de las Entidades usuarias y del Catálogo de Servicios de la Plataforma de Interoperabilidad del Estado – PIDE ingresar al siguiente enlace <https://www.gobiernodigital.gob.pe/interoperabilidad/>

¹⁰ En tanto se implemente la funcionalidad en el SEACE, de conformidad con la Primera Disposición Complementaria Transitoria del Decreto Supremo N° 234-2022-EF.

¹¹ Este requisito no aplica para procedimientos de contratación directa por la causal de carácter de secreto, secreto militar o por razones de orden interno.

¹² La Entidad puede requerir este documento en caso de obras a suma alzada.

¹³ <https://enlinea.sunedu.gob.pe/>

- Los documentos que acreditan la experiencia del personal deben incluir como mínimo los nombres y apellidos del profesional, el cargo desempeñado, el plazo de la prestación indicando el día, mes y año de inicio y culminación, el nombre de la Entidad u organización que emite el documento, la fecha de emisión y nombres y apellidos de quien suscribe el documento.

En caso estos documentos establezcan el plazo de la experiencia adquirida por el profesional en meses sin especificar los días la Entidad debe considerar el mes completo.

De presentarse experiencia ejecutada paralelamente (traslape), para el cómputo del tiempo de dicha experiencia sólo se considerará una vez el periodo traslapado. No obstante, de presentarse periodos traslapados en el residente de obra, no se considera ninguna de las experiencias acreditadas, salvo la ejecución de obras por paquete.

Se considerará aquella experiencia que no tenga una antigüedad mayor a veinticinco (25) años anteriores a la fecha de la presentación de ofertas.

Asimismo, la Entidad debe valorar de manera integral los documentos presentados para acreditar dicha experiencia. En tal sentido, aun cuando en los documentos presentados la denominación del cargo o puesto no coincida literalmente con aquella prevista en los requisitos de calificación, se deberá validar la experiencia si las actividades que realizó el profesional corresponden con la función propia del cargo o puesto requerido.

- Cuando el postor ganador de la buena pro presenta como plantel profesional clave a profesionales que se encuentren prestando servicios como residente o supervisor en obras contratadas por la Entidad que no cuentan con recepción, procede otorgar plazo adicional para subsanar, conforme lo previsto en el literal a) del artículo 141 del Reglamento.
- En caso que el postor ganador de la buena pro sea un consorcio, las garantías que presente este para el perfeccionamiento del contrato, así como durante la ejecución contractual, de ser el caso, además de cumplir con las condiciones establecidas en el artículo 33 de la Ley y en el artículo 148 del Reglamento, deben consignar expresamente el nombre completo o la denominación o razón social de los integrantes del consorcio, en calidad de garantizados, de lo contrario no podrán ser aceptadas por las Entidades. No se cumple el requisito antes indicado si se consigna únicamente la denominación del consorcio, conforme lo dispuesto en la Directiva "Participación de Proveedores en Consorcio en las Contrataciones del Estado".

Importante

- Corresponde a la Entidad verificar que las garantías presentadas por el postor ganador de la buena pro cumplan con los requisitos y condiciones necesarios para su aceptación y eventual ejecución, sin perjuicio de la determinación de las responsabilidades funcionales que correspondan.
- De conformidad con el Reglamento Consular del Perú aprobado mediante Decreto Supremo N° 076-2005-RE para que los documentos públicos y privados extendidos en el exterior tengan validez en el Perú, deben estar legalizados por los funcionarios consulares peruanos y refrendados por el Ministerio de Relaciones Exteriores del Perú, salvo que se trate de documentos públicos emitidos en países que formen parte del Convenio de la Apostilla, en cuyo caso bastará con que estos cuenten con la Apostilla de la Haya¹⁴.
- La Entidad no puede exigir documentación o información adicional a la consignada en el presente numeral para el perfeccionamiento del contrato.

2.4. PERFECCIONAMIENTO DEL CONTRATO

El contrato se perfecciona con la suscripción del documento que lo contiene. Para dicho efecto el postor ganador de la buena pro, dentro del plazo previsto en el artículo 141 del Reglamento, debe presentar la documentación requerida en Mesa de partes de la entidad con atención a la Oficina de Asesoría Jurídica de la UNS, ubicada en la Av. Pacífico N°508 - Urb. Buenos Aires, distrito de Nuevo Chimbote, en el horario de 8:00 am a 1:00 pm. A 1:30 pm a 3:30 pm.

¹⁴ Según lo previsto en la Opinión N° 009-2016/DTN.

2.5. ADELANTOS¹⁵

2.5.1. ADELANTO DIRECTO

La Entidad entregará al Contratista, el adelanto directo del diez por ciento (10%) del monto del contrato original, conforme lo establece el Art. 180 del Reglamento. El contratista debe solicitar formalmente el adelanto dentro de los ocho (8) días siguientes a la suscripción del contrato, adjuntando a su solicitud la garantía por adelantos mediante CARTA FIANZA y el comprobante de pago correspondiente. La Entidad debe entregar el monto solicitado dentro de los siete (7) días contados a partir del día siguiente de recibida la solicitud del contratista.

Vencido el plazo para solicitar el adelanto no procede la solicitud.

2.5.2. ADELANTO DE MATERIALES

La Entidad entregará al Contratista, el adelanto de materiales del veinte por ciento (20%) del monto del contrato original, conforme lo establece el Art. 180 del Reglamento. La entrega de los adelantos se realizará en un plazo de diez (10) días calendarios previos a la fecha prevista en el calendario de adquisición de materiales o insumos para cada adquisición, con la finalidad que EL CONTRATISTA pueda disponer de los materiales o insumos en la oportunidad prevista en el calendario de avance de obra valorizado. Para tal efecto, EL CONTRATISTA debe solicitar la entrega del adelanto en un plazo de ocho (8) días calendarios anteriores al inicio del plazo antes mencionado, adjuntando a su solicitud la garantía por adelantos mediante CARTA FIANZA y el comprobante de pago respectivo. No procederá el otorgamiento del adelanto para materiales e insumos en los casos en que las solicitudes correspondientes sean realizadas posterioridad a las fechas señaladas en el calendario de adquisidor de materiales e insumos.

2.6. VALORIZACIONES

El periodo de valorización será MENSUAL

Importante

- Cuando el periodo de valorización establecido por la Entidad sea el mensual, el plazo del pago de la valorización se regirá por lo dispuesto en el numeral 194.7 del artículo 194 del Reglamento. En cambio, si la Entidad prevé un periodo de valorización distinto al mensual, se debe establecer los plazos y procedimiento aplicables para la valorización, teniendo en consideración lo dispuesto en el numeral 194.6 del referido artículo, así como el plazo para el pago de las valorizaciones.
- Las valorizaciones de obra se presentan a través del módulo de ejecución contractual del SEACE. Dicha obligación aplica a los contratos de obra que deriven de procedimientos de selección para la ejecución de obras, convocados a partir de la entrada en vigencia de la Directiva N° 001-2022-OSCE/CD "Gestión de las valorizaciones de obra a través del SEACE"¹⁶. Mediante comunicado el OSCE publica y difunde la relación de Entidades obligadas a usar la sección de valorizaciones electrónicas como medio para la gestión de las valorizaciones de obra. El primer listado de entidades obligadas se encuentra publicado en el siguiente enlace:

<https://www.gob.pe/institucion/osce/noticias/575017-comunicado-n-001-2022-osce>

2.7. PLAZO PARA EL PAGO DEL SALDO DE LA LIQUIDACIÓN DEL CONTRATO DE OBRA

La Entidad o el contratista, según corresponda, deben efectuar el pago del monto correspondiente al saldo de la liquidación del contrato de obra, en el plazo de (60) días a calendarios, computados desde el día siguiente del consentimiento de la liquidación. Para tal efecto, la parte que solicita el pago debe presentar el comprobante de pago respectivo.

¹⁵ Si la Entidad ha previsto la entrega de adelantos, debe prever el procedimiento para su entrega, conforme a lo previsto en los artículos 181 y 182 del Reglamento.

¹⁶ Aprobada mediante Resolución N° 002-2022-OSCE-PRE y modificada mediante Resolución N° 042-2022-OSCE/PRE, publicadas en el Diario Oficial El Peruano el 10 de enero de 2022 y 5 de marzo de 2022, respectivamente.

CAPÍTULO III REQUERIMIENTO

3.1. EXPEDIENTE TÉCNICO E INFORMACIÓN COMPLEMENTARIA DEL EXPEDIENTE TÉCNICO

REQUERIMIENTO PARA LA EJECUCIÓN DE LA OBRA

“MEJORAMIENTO DEL SERVICIO DE FORMACIÓN PROFESIONAL EN INGENIERÍA CIVIL DE LA FACULTAD DE INGENIERÍA DE LA UNIVERSIDAD NACIONAL DEL SANTA, DISTRITO DE NUEVO CHIMBOTE – PROVINCIA DEL SANTA – DEPARTAMENTO DE ANCASH”.

El Proyecto se desarrollará sobre la base del Expediente Técnico aprobado por la Entidad y que se adjunta al presente en medio digital y físico, para ser entregado al Postor que lo desee.

Consideraciones específicas

1.- OBJETIVO:

El Objeto de los Términos de Referencia es proporcionar información básica para la Ejecución del proyecto denominado **“MEJORAMIENTO DEL SERVICIO DE FORMACIÓN PROFESIONAL EN INGENIERÍA CIVIL DE LA FACULTAD DE INGENIERÍA DE LA UNIVERSIDAD NACIONAL DEL SANTA, DISTRITO DE NUEVO CHIMBOTE – PROVINCIA DEL SANTA – DEPARTAMENTO DE ANCASH”.**

2.- DATOS GENERALES:

NOMBRE DE LA OBRA:

“MEJORAMIENTO DEL SERVICIO DE FORMACIÓN PROFESIONAL EN INGENIERÍA CIVIL DE LA FACULTAD DE INGENIERÍA DE LA UNIVERSIDAD NACIONAL DEL SANTA, DISTRITO DE NUEVO CHIMBOTE – PROVINCIA DEL SANTA – DEPARTAMENTO DE ANCASH”.

NOMBRE DEL PIP:

“MEJORAMIENTO DEL SERVICIO DE FORMACIÓN PROFESIONAL EN INGENIERÍA CIVIL DE LA FACULTAD DE INGENIERÍA DE LA UNIVERSIDAD NACIONAL DEL SANTA, DISTRITO DE NUEVO CHIMBOTE – PROVINCIA DEL SANTA – DEPARTAMENTO DE ANCASH”.

Código Único de Inversiones : 2357750
Nivel de Estudio : Estudio de Pre inversión
Declaración de viabilidad : 17/12/2018

EXPEDIENTE TÉCNICO

Documento y fecha de aprobación: R.R. N° 379-2024-UNS-R (12 JUNIO DEL 2024)

ACTUALIZACIÓN DEL EXPEDIENTE TÉCNICO

Documento y fecha de aprobación: R.R. N° 292 -2025-UNS-R (04 ABRIL DEL 2025)

3.- UBICACIÓN DE LA OBRA:

Región : Ancash
Provincia : Del Santa
Distrito : Nuevo Chimbote
Lugar : Universidad Nacional del Santa - Campus Universitario I

4.- FINALIDAD PÚBLICA:

Mejorar la infraestructura de los Servicios Académicos de la Escuela Profesional de Ingeniería Civil de la Universidad Nacional del Santa, para brindar los servicios y condiciones adecuadas para un buen desarrollo de las actividades afines.

5.- VALOR REFERENCIAL DE LA OBRA:

El Monto total de la obra Ascende a **S/. 12,193,283.73 (SON: DOCE MILLONES CIENTO NOVENTA Y TRES MIL DOSCIENTOS OCHENTA Y TRES CON 73/100 SOLES)**, con precios Vigentes al mes de FEBRERO del 2025, este presupuesto incluye el costo de la mano de obra, materiales, equipos, impuestos de ley y todo gasto necesario hasta la culminación de la obra.

6.- PLAZO DE EJECUCIÓN DE LA OBRA:

El Plazo de Ejecución de la Obra es de 300 días calendarios.

7.- MODALIDAD DE EJECUCIÓN:

Esta Obra se ejecutará bajo la modalidad de CONTRATA, estableciendo plazos de ejecución, metas físicas y financieras.

8.- SISTEMA DE CONTRATACIÓN:

El presente procedimiento será a Suma Alzada.

9.- FUENTE DE FINANCIAMIENTO:

El Financiamiento será por la fuente 18 - Recursos Determinados

10.- METAS DEL PROYECTO:

Las metas de Proyecto "MEJORAMIENTO DEL SERVICIO DE FORMACIÓN PROFESIONAL EN INGENIERÍA CIVIL DE LA FACULTAD DE INGENIERÍA DE LA UNIVERSIDAD NACIONAL DEL SANTA, DISTRITO DE NUEVO CHIMBOTE – PROVINCIA DEL SANTA – DEPARTAMENTO DE ANCASH", están establecidas en el Expediente Técnico.

El Proyecto consiste en la Construcción de Infraestructura para el adecuado funcionamiento de la Escuela Profesional de Ingeniería Civil de la Universidad Nacional del Santa, motivo por lo cual las autoridades de la UNS han priorizado la construcción de dicho Edificio, siendo los beneficiarios directos los usuarios de los servicios académicos de la Escuela Profesional de Ingeniería Civil.

UBICACIÓN POLÍTICA:

- Ubicación Política del Proyecto

REGIÓN	: Ancash
PROVINCIA	: Del Santa
DISTRITO	: Nuevo Chimbote
LOCALIZACION	: Universidad Nacional del Santa – Campus Universitario I

- Ubicación Geográfica

El Distrito de Nuevo Chimbote está ubicado en la parte Suroeste de la Provincia del Santa, Departamento de Ancash, ubicado al Norte del Perú.

Altitud	: 4 m.s.n.m.
Superficie Geográfica	: 389.79 km ²
Latitud sur	: 09°00'48"
Latitud norte	: 78° 08' 12"

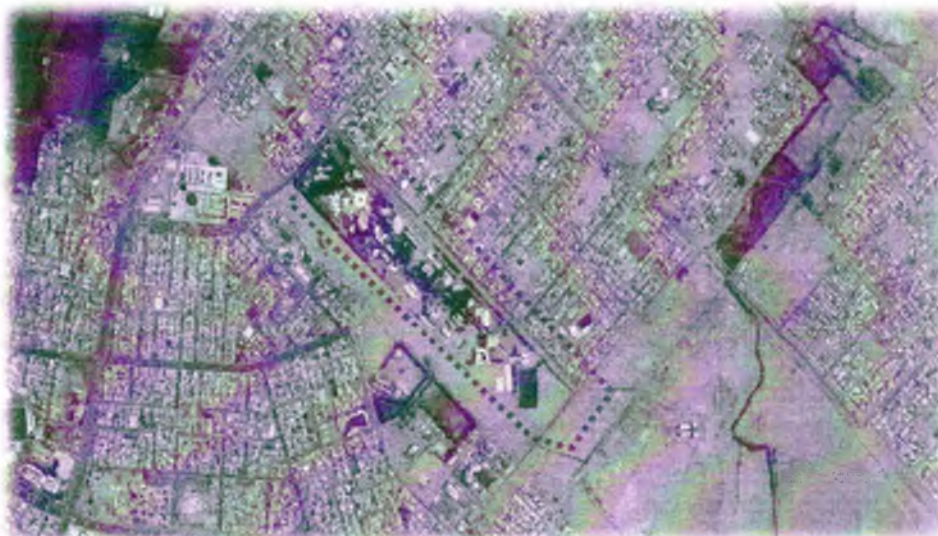

Fig. 1: Micro localización de la UNS- Campus I, en el Distrito de Nuevo Chimbote, Región Ancash
(Fuente: Google Earth) Centroide (Coordenadas Geodésicas): X: 774320.3418, Y: 8990410.3143



Fig. 2: Micro localización de las instalaciones en donde brinda servicios el área de Ingeniería Civil (círculo rojo) en el Campus Universitario I de la UNS, en el Distrito de Nuevo Chimbote.

11.- VALORIZACIONES:

El periodo de Valorización establecido por la Entidad será el mensual, el plazo del pago de la valorización se regirá por lo dispuesto en el numeral 194.6 del artículo 194 del Reglamento, es así que:

- Las Valorizaciones serán elaboradas el último día de cada mes, por el Supervisor y el Contratista y tienen carácter de pagos a cuenta. Esto no implica que su formulación no se encuentre en estricto cumplimiento relacionada de manera directamente proporcional al avance de ejecución real, por lo que, si se detecta un pago irregular o que no corresponda a dicho avance, se aplicará la penalidad correspondiente, además de la retención del monto en exceso que se haya incluido en la valorización.
- El plazo máximo de aprobación por el Supervisor de las valorizaciones y su remisión a la Entidad para periodos mensuales es de cinco (5) días, contados a partir del primer día hábil del mes siguiente al de la valorización respectiva.
- Las Valorizaciones serán canceladas por la Entidad antes del último día de cada mes.
- De darse el caso que la obra se esté ejecutando en el mes de Diciembre, la valorización en ese mes podría ser permitida en 02 partes.

12. DESCRIPCIÓN TÉCNICA DEL PROYECTO:

12.1. ANTECEDENTES DEL PROYECTO

El Proyecto se encuentra ubicado en el Distrito de Nuevo Chimbote, actualmente enmarcado por las avenidas: Av. Universitaria, Av. Central y Av. Brasil. La propiedad se encuentra saneada e inscrita en registros Públicos a nombre de la Universidad Nacional Del Santa.

La Escuela Profesional de Ingeniería Civil cuenta con infraestructura existente, sin embargo, dichos ambientes son inadecuados y no satisfacen la demanda de alumnos existentes, ni las condiciones necesarias para su uso.

La Universidad Nacional del Santa tiene la necesidad de contar con un local apropiado para que la Comunidad Universitaria tenga adecuadas condiciones de acceso a los servicios de Ingeniería civil.

12.2. METAS DEL PROYECTO

A. PRIMER NIVEL:

✓ BLOQUE "A". AREA DE DOCENTES

- **AREA ADMINISTRATIVA, SALA DE DOCENTES, DIRECCIÓN DE ESCUELA, SALA DE REUNIONES:** Estructura de concreto armado, muro de ladrillo de soga, tarrajeo frotachado en muros, enlucido de cielo raso, pintura látex 2 manos en muros, techos y vigas, contra zócalos de terrazo pulido h.=10 cm., piso de cerámico 0.45 x 0.45 cm., vidrios Templados de 6mm, tabiquería de vidrio de 8mm.
- **TALLER DE DIBUJO Y ARQUITECTURA:** Estructura de concreto armado, muro de ladrillo de soga, tarrajeo primario al interior, tarrajeo frotachado al exterior, enlucido de cielo raso, pintura látex 2 manos en muros exteriores, techos y vigas, piso de cerámico 0.45 x 0.45 cm., contra zócalo de cerámica h=10 cm. vidrios Templados de 6mm., puerta contraplacada.
- **SS.HH. VARONES:** Estructura de concreto armado, muro de ladrillo de soga, tarrajeo primario al interior, tarrajeo frotachado al exterior, enlucido de cielo raso, pintura látex 2 manos en muros exteriores, techos y vigas, piso de cerámica de 45 x 45 cm, zócalos de cerámica de 20 x 30cm H=1.80m. Ovalín blanco de embutir, inodoros blancos tipo Fluxómetro y urinarios blancos tipo Fluxómetro, griferías cromadas, vidrios Templados de 6 mm., puerta contraplacada.
- **SS.HH. MUJERES:** Estructura de concreto armado, muro de ladrillo de soga, tarrajeo primario al interior, tarrajeo frotachado al exterior, enlucido de cielo raso, pintura látex 2 manos en muros exteriores, techos y vigas, piso de cerámica de 45 x 45 cm, zócalos de cerámica de 20 x 30cm H=1.80m. Ovalín blanco de embutir, inodoros blancos tipo Fluxómetro, griferías cromadas, vidrios Templados de 6 mm., puerta contraplacada.
- **SS.HH. DE DISCAPACITADOS:** Estructura de concreto armado, muro de ladrillo de soga, tarrajeo primario al interior, tarrajeo frotachado al exterior, enlucido de cielo raso, pintura látex 2 manos en muros exteriores, techos y vigas, piso de cerámica de 45 x 45 cm, zócalos de cerámica de 20 x 30cm y contra zócalo de cerámica h=10 cm. Ovalín blanco de embutir, inodoros blancos tipo Fluxómetro, griferías cromadas, vidrios Templados de 6 mm., puerta contraplacada.

✓ BLOQUE "B Y C". AULAS MAGNAS

- **2 AULAS MAGNAS:** Estructura de concreto armado, tarrajeo frotachado en muros, pintura látex 2 manos en muros, techos y vigas; contra zócalos de cemento pulido h.=10cm., piso de cerámico 0.45 x 0.45 cm., 2 puerta contra placada, cabe resaltar que dichas aulas magnas están dispuestas en graderías que se elevan hasta 1.20m.
- **LABORATORIO INFORMÁTICO:** Estructura de concreto armado, muro de ladrillo de soga, tarrajeo frotachado en muros, enlucido de cielo raso, pintura látex 2 manos en muros, techos y vigas, contra zócalos de cemento pulido h.=10cm., piso de cerámico 0.45 x 0.45 cm., vidrios Templados de 6 mm.

✓ BLOQUE "D". DEPOSITOS

- **DEPOSITO DE LIMPIEZA:** Estructura de concreto armado, muro de ladrillo de soga, tarrajeo frotachado en muros, enlucido de cielo raso, pintura látex 2 manos en muros, techos y vigas, contra zócalos de cemento pulido h.=10cm., piso de cemento pulido, vidrios Templados de 6 mm y puerta contra placada.
- **CUARTO DE COMUNICACIONES:** Estructura de concreto armado, muro de ladrillo de soga, tarrajeo frotachado en muros, enlucido de cielo raso, pintura látex 2 manos en muros, techos y vigas, contra zócalos de cemento pulido h.=10cm., piso de cemento pulido, vidrios Templados de 6 mm y puerta contra placada.
- **CUARTO DE TABLEROS:** Estructura de concreto armado, muro de ladrillo de soga, tarrajeo frotachado en muros, enlucido de cielo raso, pintura látex 2 manos en muros,

techos y vigas, contra zócalos de cemento pulido h.=10cm., piso de cemento pulido, vidrios Templados de 6 mm y puerta contra placada.

✓ **BLOQUE "E". LABORATORIO DE GEOLOGIA**

- **ALMACEN, OFICINA, AREA DE MUESTRAS Y CONTRAMUESTRAS:** Estructura de concreto armado, muro de ladrillo de soga, tarrajeo frotachado en muros, pintura látex 2 manos en muros, techos y vigas contra zócalo de cemento pulido h.=15cm., piso de cemento pulido, mesada de concreto enchapadas en cerámico, vidrios Templados de 6 mm., puerta contraplacada.
- **SS.HH. VARONES:** Estructura de concreto armado, muro de ladrillo de soga, tarrajeo primario al interior, tarrajeo frotachado al exterior, enlucido de cielo raso, pintura látex 2 manos en muros exteriores, techos y vigas, piso de cerámica de 45 x 45 cm, zócalos de cerámica de 20 x 30cm H=1.80m. Ovalín blanco de embutir, inodoro blanco, urinarios tipo fluxómetro, griferías cromadas, vidrios Templados de 6 mm., puerta contraplacada.
- **SS.HH. DAMAS:** Estructura de concreto armado, muro de ladrillo de soga, tarrajeo primario al interior, tarrajeo frotachado al exterior, enlucido de cielo raso, pintura látex 2 manos en muros exteriores, techos y vigas, piso de cerámica de 45 x 45 cm, zócalos de cerámica de 20 x 30cm H=1.80m. Ovalín blanco de embutir, inodoro blanco, griferías cromadas, vidrios Templados de 8 mm., puerta contraplacada.
- **SS.HH. DE DISCAPACITADOS:** Estructura de concreto armado, muro de ladrillo de soga, tarrajeo primario al interior, tarrajeo frotachado al exterior, enlucido de cielo raso, pintura látex 2 manos en muros exteriores, techos y vigas, piso de cerámica de 45 x 45 cm, zócalos de cerámica de 20 x 30cm H=1.80m. Ovalín blanco de embutir, inodoros blancos tipo Fluxómetro, griferías cromadas, vidrios Templados de 6 mm., puerta contraplacada.

✓ **BLOQUE "F". LABORATORIO DE PAVIMENTOS**

- **DEPOSITO, OFICINA, AREA PARA MATERIALES:** Estructura de concreto armado, muro de ladrillo de soga, tarrajeo frotachado en muros, pintura látex 2 manos en muros, techos y vigas, contra zócalo de terrazo pulido h.=15cm., piso de cerámico 0.45 x 0.45 m, mesadas de concreto enchapadas en cerámico, vidrios Templados de 6 mm, puerta contraplacada.

✓ **BLOQUE "G". SALA DE USOS MÚLTIPLES**

- **HALL, DEPÓSITO, SALA DE PROYECCIÓN:** Estructura de concreto armado, muro de ladrillo de soga, tarrajeo frotachado en muros, enlucido de cielo raso, pintura látex 2 manos en muros, techos y vigas, contra zócalo de terrazo pulido h.=15cm., piso de cemento pulido, vidrios Templados de 6 mm, puertas contra placadas.
- **ESCENARIO, PRE-ESCENARIO:** estructura de concreto armado, muro de ladrillo de soga, tarrajeo frotachado en muros, enlucido de cielo raso, pintura látex 2 manos en muros, techos y vigas, contra zócalo de terrazo pulido h.=15cm., piso de cemento pulido, piso alfombrado modular, vidrios Templados de 6 mm, puertas contra placadas.
- **SS.HH. VARONES:** Estructura de concreto armado, muro de ladrillo de soga, tarrajeo primario al interior, tarrajeo frotachado al exterior, enlucido de cielo raso, pintura látex 2 manos en muros exteriores, techos y vigas, piso de cerámica de 45 x 45 cm, zócalos de cerámica de 20 x 30cm H=1.80m. Ovalín blanco de embutir, inodoro blanco, urinarios tipo fluxómetro, griferías cromadas, vidrios Templados de 6 mm., puerta contraplacada.
- **SS.HH. DAMAS:** Estructura de concreto armado, muro de ladrillo de soga, tarrajeo primario al interior, tarrajeo frotachado al exterior, enlucido de cielo raso, pintura látex 2 manos en muros exteriores, techos y vigas, piso de cerámica de de 45 x 45 cm, zócalos de cerámica de 20 x 30cm H=1.80m. Ovalín blanco de embutir, inodoro blanco, griferías cromadas, vidrios Templados de 8 mm., puerta contraplacada.

- **SS.HH. DE DISCAPACITADOS:** Estructura de concreto armado, muro de ladrillo de soga, tarrajeo primario al interior, tarrajeo frotachado al exterior, enlucido de cielo raso, pintura látex 2 manos en muros exteriores, techos y vigas, piso de cerámica de 45 x 45 cm, zócalos de cerámica de 20 x 30cm H=1.80m. Ovalín blanco de embutir, inodoros blancos tipo Fluxómetro, griferías cromadas, vidrios Templados de 6 mm., puerta contraplacada.

✓ **CISTERNA**

- **CISTERNA DE USO DIARIO, RIEGO Y CONTRA INCENDIO:** Estructura de concreto armado, muro de ladrillo de soga, enlucido de cielo raso, pintura látex 2 manos en muros exteriores, techos y vigas, piso cemento pulido, baranda metálica de 1 1/2".
- **CUARTO DE BOMBAS:** Estructura de concreto armado, muro de ladrillo de soga, enlucido de cielo raso, pintura látex 2 manos en muros exteriores, techos y vigas, piso cemento pulido, baranda metálica de 1 1/2".

B. SEGUNDO NIVEL:

✓ **BLOQUE "A". AREAS ADMINISTRATIVAS**

- **CENTRO DE DOCUMENTACIÓN - INC. SALA DE LECTURA, RECEPCIÓN + CATÁLOGO Y ESTANTERÍA + 04 SALAS DE TRABAJO (CAP. 04 PERSONAS):** Estructura de concreto armado, muro de ladrillo de soga, tarrajeo frotachado en muros, enlucido de cielo raso, pintura látex 2 manos en muros, techos y vigas, contra zócalos de terrazo pulido h.=10cm., piso de cerámico 0.45 x 0.45 cm., vidrios Templados de 6mm, tabiquería de vidrio de 8mm.
- **SS.HH. VARONES:** Estructura de concreto armado, muro de ladrillo de soga, tarrajeo primario al interior, tarrajeo frotachado al exterior, enlucido de cielo raso, pintura látex 2 manos en muros exteriores, techos y vigas, piso de cerámica de 45 x 45 cm, zócalos de cerámica de 20 x 30cm H=1.80m. Ovalín blanco de embutir, inodoros blancos tipo Fluxómetro y urinarios blancos tipo Fluxómetro, griferías cromadas, vidrios Templados de 6 mm., puerta contraplacada.
- **SS.HH. MUJERES:** Estructura de concreto armado, muro de ladrillo de soga, tarrajeo primario al interior, tarrajeo frotachado al exterior, enlucido de cielo raso, pintura látex 2 manos en muros exteriores, techos y vigas, piso de cerámica de 45 x 45 cm, zócalos de cerámica de 20 x 30cm H=1.80m. Ovalín blanco de embutir, inodoros blancos tipo Fluxómetro, griferías cromadas, vidrios Templados de 6 mm., puerta contraplacada.
- **SS.HH. DE DISCAPACITADOS:** Estructura de concreto armado, muro de ladrillo de soga, tarrajeo primario al interior, tarrajeo frotachado al exterior, enlucido de cielo raso, pintura látex 2 manos en muros exteriores, techos y vigas, piso de cerámica de 45 x 45 cm, zócalos de cerámica de 20 x 30cm H=1.80m. Ovalín blanco de embutir, inodoros blancos tipo Fluxómetro, griferías cromadas, vidrios Templados de 6 mm., puerta contraplacada.

✓ **BLOQUE "B Y C". AULAS**

- **03 AULAS TEÓRICAS:** Estructura de concreto armado, tarrajeo frotachado en muros, enlucido de cielo raso, pintura látex 2 manos en muros, techos y vigas, piso de cerámico 0.45 x 0.45 cm., vidrios Templados de 6mm, tabiquería de vidrio de 8mm.
- **AULA DE TESIS:** Estructura de concreto armado, tarrajeo frotachado en muros, enlucido de cielo raso, pintura látex 2 manos en muros, techos y vigas, piso de cerámico 0.45 x 0.45 cm., vidrios Templados de 6mm, tabiquería de vidrio de 8mm.

✓ **ZONAS DE CIRCULACIÓN**

- **RAMPA + ESCALERA INTEGRADA:** Estructura de concreto armado, muro de ladrillo de soga, enlucido de cielo raso, pintura látex 2 manos en muros exteriores, techos y vigas, piso cemento pulido, baranda metálica de 1 1/2".
- **INGRESO PRINCIPAL:** Piso adoquinado e: 4mm. color gris y rojo.
- **PASILLOS PÚBLICOS:** Piso de cemento pulido

12.3 AFORO Y PROGRAMACIÓN ARQUITECTÓNICA:

Descripción	Aforo	Área Neta (m²)	Índice de Ocupación	N° de Ambientes	Área Total
1. Área Académica					
a- Aulas					
Aula Estándar (2° Nivel)	45	70.00	1.56	3	210.00
Aula Magna (1° Nivel)	60	107.40	1.79	2	214.80
Aula de Tesis (2° Nivel)	55	70.00	1.27	1	70.00

b-Laboratorios y Taller					
Laboratorio de Pavimentos (1° Nivel)					
Sala de Trabajo	15	116.87	7.79	1	116.87
Depósito	1	9.50	9.50	1	9.50
Oficina	3	8.50	2.83	1	8.50
Área para materiales	1	10.05	10.05	1	10.05
Laboratorio de Geología (1° Nivel)					
Sala de Trabajo	15	86.87	5.79	1	86.87
Almacén	1	9.57	9.57	1	9.57
Oficina	3	9.70	3.23	1	9.70
Área de Muestras y Contramuestras	1	10.15	10.15	1	10.15
Laboratorio Informático (1° Nivel)					
Sala de Trabajo/Práctica	20	62.55	3.13	1	62.55
Taller de Dibujo y Arquitectura (1° Nivel)	20	59.63	2.98	1	59.63

2-Área Complementaria					
a-ala de Uso Múltiple - SUM (1° Nivel)					
Sala	105	111.50	1.06	1	111.50
Hall de Ingreso	18	29.40	1.63	1	29.40
SS.HH. Varones + SS.HH. Damas + SS. Discapacitados - por aparatos	11	27.25	2.48	1	27.25
b-Escenario + Pre - escenario + Sala de Proyección + Depósito				1	
Escenario	15	27.50	1.83	1	27.50
Pre-Escenario	8	13.25	1.66	1	13.25
Sala de proyección	3	11.30	3.77	1	11.30
Deposito	1	12.38	12.38	1	12.38
c-Centro de Documentación - Inc. Sala de Lectura, Recepción + Catálogo y Estantería + 04 Salas de Trabajo (Cap. 04 Personas) - 2° Nivel	30	133.70	4.46	1	133.70
d- Sala de Docentes (1° Nivel)	10	15.74	1.57	1	15.74

3-Área Administrativa					
a-Secretaría + Sala de Espera (Área Administrativa) - (1° Nivel)	5	18.38	3.68	1	18.38
b-Dirección de Escuela - Inc. SS.HH. (1° Nivel)	3	14.75	4.92	1	14.75
c-Sala de Reuniones (1° Nivel)	11	16.38	1.49	1	16.38
d-Archivo (1° Nivel)	1	5.36	5.36	1	5.36
Sala de profesores	10	15.72	1.57	1	15.72

4-Área de Servicio					
SS.HH. Alumnas - Próximo al Laboratorio de Geología (1° Nivel) - por aparatos sanitarios	2	6.80	3.40	1	6.80
SS.HH. Alumnos - Próximo al Laboratorio de Geología (1° Nivel)	3	6.80	2.27	1	6.80
SS.HH. Discapacitados - Próximo al Laboratorio de Geología (1° Nivel)	1	4.40	4.40	1	4.40
SS.HH. Alumnas - Próximo al Taller de Dibujo y Arquitectura (1° Nivel)	6	14.23	2.37	1	14.23

SS.HH. Alumnos - Próximo al Taller de Dibujo y Arquitectura (1° Nivel)	9	16.68	1.85	1	16.68
SS.HH. Discapacitados - Próximo al Taller de Dibujo y Arquitectura (1° Nivel)	1	6.10	6.10	1	6.10
SS.HH. Docentes (Varones y Damas) - Próximo al Taller de Dibujo y Arquitectura (1° Nivel)	1	3.52	3.52	1	3.52
SS.HH. Alumnas - Próximo al Centro de Documentación (2° Nivel)	6	14.23	2.37	1	14.23
SS.HH. Alumnos - Próximo al Centro de Documentación (2° Nivel)	9	16.68	1.85	1	16.68
SS.HH. Discapacitados - Próximo al Centro de Documentación (2° Nivel)	1	4.40	4.40	1	4.40
SS.HH. Docentes (Varones y Damas) - Próximo al Centro de Documentación (2° Nivel)	1	3.52	3.52	1	3.52
Depósito de Limpieza (1° Nivel)	1	8.03	8.03	1	8.03
Cuarto de Comunicaciones (1° Nivel)	1	7.16	7.16	1	7.16
Cuarto de Tableros (1° Nivel)	1	6.75	6.75	1	6.75
Depósito de Materiales (2° Nivel)	1	22.61	22.61	1	22.61

RESUMEN DE AREAS SEGÚN EL PROYECTO

CUADRO DE AREAS		
	PROYECTO	TOTALES
AREA TOTAL DEL LOTE	3 714.92 m2	3 714.92 m2
AREA TECHADA - 1° NIVEL	1 317.09 m2	1 317.09 m2
AREA TECHADA - 2° NIVEL	766.09 m2	766.09 m2
AREA TOTAL DEL PROYECTO	2 083.18 m2	2 083.18 m2
AREA LIBRE	1631.74 m2	1631.74 m2

12.4 GENERALIDADES DE LOS AMBIENTES

12.4.1 ARQUITECTURA

El Proyecto Arquitectónico está compuesto por una Edificación Flexible; la cual se desarrolló sobre una superficie irregular, la cual cuenta con un área total de 3714.92 m2, donde se desarrollaron 6 bloques; los techos serán de loza aligerada y estructura metálica con cobertura liviana de fibra vegetal; además contara con bancas de terrazo pulido para uso del público en general.

12.4.2 PRIMER PISO

Cuenta con 01 ingreso principal hacia la edificación planteada y un ingreso posterior que conecta el edificio existente con la nueva edificación propuesta.

Hacia la izquierda entrando por el ingreso principal tenemos ubicados las aulas magnas (son aulas teóricas), el laboratorio informático, y los cuartos de comunicación, tableros y un depósito de limpieza respectivamente; hacia el lado derecho entrando por el ingreso principal ubicamos el área de laboratorios: laboratorio de geología y el laboratorio de pavimentos.

Todo este sector cuenta con circulación completamente fluida con espacios interconectados entre sí.

Segundo ingreso o ingreso complementario está ubicado en la misma edificación principal, pero hacia el lado posterior, hacia el lado derecho tenemos la rampa que nos conecta al segundo nivel, la escalera integrada, el área administrativa y de sala de docentes, el taller de dibujo y arquitectura y el bloque de servicios higiénicos, hacia el lado izquierdo tenemos la sala de usos múltiples.

Todo este sector cuenta con circulación completamente fluida con espacios interconectados entre sí que permiten la interrelación entre la edificación existe y la edificación propuesta.

Áreas Techada 1er. Piso: 1 317.09 m2.

12.4.3 SEGUNDO PISO

Cuenta con 02 maneras de llegar, interiormente tenemos la rampa que llega a dicho nivel y a través de las escaleras integrada de uso diferenciados según el usuario.

Se llega a través de la rampa a un nivel distinto que el de la escalera, el cual llega a un pasillo público en el cual podemos encontrar 3 aulas teóricas y 1 aula de tesis y el

depósito de materiales; dicho bloque esta interconecta mediante un puente metálico hacia el bloque donde se llega mediante la escalera metálica, la cual llega a un hall de escalera que se conecta a un pasillo público en el cual podemos ubicar el centro de documentación y el bloque de servicios higiénicos.

Área Techada 2do.Piso: 766.09 m2.

13. PRESUPUESTO TOTAL DE LA OBRA:

El Monto Total de la Obra Ascende a **S/. 12,193,283.73 (DOCE MILLONES CIENTO NOVENTA Y TRES MIL DOSCIENTOS OCHENTA Y TRES CON 73/100 SOLES)**, con precios vigentes al mes de **FEBRERO del 2025**, este presupuesto incluye el costo de la mano de obra, materiales, equipos, impuestos de ley y todo gasto necesario hasta la culminación de la obra.

CUADRO RESUMEN DE PRESUPUESTO

COSTO DIRECTO INFRAESTRUCTURA	S/ 8,757,026.53
Gastos Generales (10.00%)	S/ 875,702.65
Utilidad (8.00%)	S/ 700,562.12
=====	
SUBTOTAL	S/10,333,291.30
I.G.V. (18.00%)	S/ 1,859,992.43
=====	
INFRAESTRUCTURA - TOTAL OBRAS CIVILES	S/12,193,283.73

14. OBLIGACIONES Y RESPONSABILIDADES DEL CONTRATISTA:

El Contratista puede visitar e inspeccionar la totalidad del lugar y área donde se ejecutará la obra, realizar los sondeos e indagaciones que sean necesarias, sin limitarse a los documentos del presente proceso; efectuar las verificaciones y análisis que estime pertinentes para presentar su propuesta técnica y económica, tomando en cuenta las condiciones del lugar y área donde se ejecutará la obra, los accesos, condiciones del transporte de personal y materiales, manejo, almacenamiento, disposición, fuentes de materiales, disponibilidad de mano de obra, agua, energía y comunicaciones, y en general todos los elementos y condiciones que puedan incidir de manera directa e indirecta en esta; identificar las dificultades, contingencias y posibles riesgos, con el fin de que su oferta técnica y económica las considere y garantice la ejecución de la totalidad de los trabajos requeridos, de manera que el producto final sea acorde con los objetivos perseguidos.

El Contratista está en la obligación de verificar el contenido del expediente de acuerdo a lo establecido en el decreto legislativo N° 1444. El Contratista ejecutará la obra de conformidad con el Expediente Técnico aprobado, los Términos de Referencia y las Normas aplicables a la presente obra.

14.1. CONOCIMIENTO DE LA OBRA Y SU EJECUCIÓN:

Cualquier falta, descuido, error u omisión del Contratista en la obtención de la información no lo liberará de la responsabilidad, de apreciar adecuadamente las dificultades y costos, para la ejecución satisfactoria de la obra y el cumplimiento de las obligaciones que se derivan de los documentos contractuales. Por tanto, el Contratista no podrá presentar reclamos alegando falta de conocimiento de las condiciones propias de la obra o variación de las condiciones físicas con relación a las indicadas en los documentos.

El Contratista deberá efectuar un análisis detallado de la programación de ejecución de la obra y consecuentemente del equipo que será necesario para cumplir con los plazos establecidos, teniendo en consideración las características de orden climático y de cualquier otra índole, que se relacionen con el proceso o su ejecución.

14.2. CUMPLIMIENTO DE LOS DOCUMENTOS CONTRACTUALES:

El Contratista será plena y enteramente responsable por la ejecución correcta, cabal y completa de la obra en estricta concordancia con el contrato y los demás documentos que forman parte del mismo, a satisfacción de la Supervisión.

Deberá cumplir y atenerse estrictamente a las órdenes e instrucciones de la Supervisión sobre cualquier cuestión (estén o no mencionadas en el contrato) que afecte el proceso de ejecución de la obra. El Contratista se sujetará solamente a las órdenes e instrucciones de la Supervisión, respecto al presente proceso. En el caso de surgir un defecto, omisión o insuficiencia de la obra, o que el contratista no cumpla o infrinja las normas y sus obligaciones contractuales, este está en la obligación de subsanar los posibles daños o perjuicios ocasionados, que pudieran afectar a la Entidad.

La información, detalles y pormenores contenidos en los documentos contractuales, así como los datos, detalles, pormenores y conocimiento de la obra que el Contratista obtenga directamente de la Entidad o a través de los estudios, indagaciones o trabajos relacionados con la obra, son de carácter confidencial. El Contratista no podrá dar a conocer ni sacará a publicidad ningún tipo de información, sin autorización expresa y por escrita de la Entidad.

14.3. CRONOGRAMA DE CONSTRUCCIÓN:

Una vez definida la fecha de inicio de obra, el Contratista deberá presentar a la Supervisión, el Cronograma de Construcción adecuado a dicha fecha de Inicio, concordado con un Diagrama PERT, CPM para su aprobación. En estos documentos se indicará claramente las fechas fundamentales (secuencia) de la obra, métodos constructivos, rendimientos asumidos, y todos los demás datos necesarios para la correcta y oportuna ejecución y control de la obra. Conjuntamente con estos documentos el Contratista deberá entregar el cronograma de participación del personal clave, el Cronograma de utilización de equipos y materiales, el Cronograma del suministro, preinstalación, instalación y puesta en funcionamiento de los equipos vinculados a la obra (de ser el caso) y en general de todos los trabajos y actividades definidos dentro de los términos contractuales.

Una vez aprobados el Cronograma de Construcción por la Supervisión, serán considerados como documentos contractuales e inmersos dentro de los documentos del Expediente Técnico. La presentación de los documentos mencionados y su aprobación, no exoneran al Contratista de ninguna de sus obligaciones ni responsabilidades emanadas del Contrato.

El Contratista deberá revisar y actualizar el Cronograma de Construcción cada vez que ocurra una reprogramación de plazo por causas de fuerza mayor, para Obras Adicionales o Deductivos cuyo sustento técnico requiere una reprogramación acorde al Reglamento de la Ley de Contrataciones del Estado. Una copia del Cronograma de Construcción actualizado en el que se muestren los avances a la fecha, será mantenida por el Contratista en el sitio de la obra y estará a disposición de la Entidad, de la Supervisión o su Representante en cualquier momento para su revisión.

14.4. EQUIPAMIENTO ESTRATÉGICO:

ITEM	DESCRIPCION	UNIDADES	CANTIDAD
01	VIBRADOR DE CONCRETO 4 HP 1.25"	UND	02
02	MEZCLADORA DE CONCRETO TAMBOR 18 HP 11 P3	UND	02
03	VOLQUETE 15m3	UND	01
04	EQUIPO TOPOGRÁFICO	UND	01
05	MARTILLO NEUMATICO DE 29 kg	UND	02
06	COMPACTADOR VIBRATORIO TIPO PLANCHA 4 HP	UND	02
07	MOTOSOLDADORA DE 250 A	UND	01
08	ANDAMIO METALICO	UND	20
09	CIZALLA P/CORTE DE FIERRO	UND	02

14.5. DEL PLANTEL PROFESIONAL CLAVE:

CARGO	EXPERIENCIA
Residente de obra	Con un mínimo de Cinco (05) años de Experiencia en la Especialidad, como Ingeniero Residente y/o Residente de Obra y/o Supervisor de obra y/o Inspector de obra y/o Jefe de Supervisión de obra y/o Jefe Supervisor de Obra, en la Ejecución y/o Supervisión de Obras, en obras de edificaciones de Infraestructura Publica en general, que se computa luego de su colegiatura.
Especialista en Estructuras	Con un mínimo de Cuatro (04) años de Experiencia como Especialista en Estructuras, Especialista Estructural, Responsable Estructural y/o Ingeniero estructural en la Ejecución

	y/o Supervisión de Obras de edificaciones de Infraestructura Publica en general, que se computa luego de su colegiatura.
Especialista en Arquitectura	Con un mínimo de Tres (03) años de Experiencia como Especialista en Arquitectura y/o Especialista en acabados y/o Arquitecto de Obras, en la Ejecución y/o Supervisión de Obras de edificaciones de Infraestructura Publica en general, que se computa luego de su colegiatura.
Especialista en Sanitarias	Con un mínimo de Tres (03) años de Experiencia como Especialista en Sanitarias y/o Especialista en Instalaciones Sanitarias y/o Ingeniero Sanitario, en la Ejecución y/o Supervisión de Obras en general, que se computa luego de su colegiatura.
Especialista en Seguridad	Con un mínimo de Tres (03) años de Experiencia como Especialista en Seguridad y/o Especialista en Seguridad y Salud Ocupacional y/o Ingeniero Especialista en Seguridad e Higiene Ocupacional y/o Jefe de Seguridad y/o Jefe de Seguridad y/o Ingeniero de Seguridad y Ambiente y/o Ingeniero de Seguridad y Medio Ambiente y/o Ingeniero de Seguridad de Obras y/o Especialista en Seguridad en Obra y Salud Ocupacional y/o Ingeniero Especialista en Seguridad de Obra y/o Supervisor de Seguridad y/o Especialista SST y/o Ingeniero de Seguridad y/o Jefe de Seguridad y Salud Ocupacional y/o Especialista de Seguridad Salud en el Trabajo y Medio Ambiente y/o Jefe de SSOMA y/o Especialista en Seguridad y Prevención de Riesgos Ocupacional en el Trabajo y/o Ingeniero Especialista en Seguridad e Higiene Industrial y/o Ingeniero Especialista en Seguridad de Obra y Salud Ocupacional en Obras y/o la combinación de los términos mencionados, en la Ejecución y/o Supervisión de Obras en general, que se computa luego de su colegiatura.
Especialista Eléctrico	Con un mínimo de Tres (03) años de Experiencia como Especialista en Mecánico Eléctrica y/o Especialista en Instalaciones Eléctricas y/o Especialista Electromecánico y/o Ingeniero Electricista y/o Ingeniero Electromecánico y/o Ing. Mecánico Electricista y/o Especialista Mecánico Electricista y/o Especialista en Instalaciones Electromecánicas, en la Ejecución y/o Supervisión de Obras en general, que se computa luego de su colegiatura.

NOTA: El Porcentaje de Participación de cada Especialista en la Ejecución de la Obra, es en base a lo estipulado en los Gastos Generales del Expediente Técnico aprobado por la Entidad.

14.6. INGENIERO RESIDENTE DE OBRA:

El Ingeniero Residente de Obra representa al Contratista y todas las instrucciones que le fueran impartidas, serán consideradas como dadas a él. Tendrá plenos poderes para representarlo y llevar el manejo contractual y logístico del contrato hasta su liquidación.

El Ingeniero Residente de Obra será la única persona autorizada por el Contratista para hacer las anotaciones en el cuaderno de obra, tendrá suficiente autoridad para representarlo y actuar por él durante la ejecución de los trabajos en el sitio de la obra.

El Ingeniero Residente de Obra deberá recibir y atender debidamente las órdenes, instrucciones, observaciones, objeciones, sugerencias, o cualquier otra intervención de la Supervisión. Durante la ejecución de la obra, la Supervisión o la Entidad podrán exigir al Contratista en cualquier momento, la sustitución de su Ingeniero residente y/o asistentes si a juicio de la Entidad considera que no tienen la experiencia y/o capacidad necesaria, ausencia reiterada, o sus actividades son contraproducentes a la ejecución de la obra.

El Residente de obra no podrá prestar servicios en otra obra, su participación es permanente, directa y exclusiva debido a la complejidad y magnitud de las obras a ejecutar, de conformidad con el artículo 179° del Reglamento de la ley de Contrataciones del estado.

14.7. ASPECTOS CONSTRUCTIVOS DE LA OBRA:

Aspectos Generales

Los trabajos se ejecutarán de acuerdo a lo señalado en el Contrato, Bases, Términos de Referencia, Especificaciones Técnicas de la Obra, Expediente Técnico aprobado. Para la presente obra deberán tomar las acciones necesarias para reducir al mínimo el impacto ambiental.

Replanteo de la Obra

El Contratista será responsable por el correcto replanteo de la obra de acuerdo a los planos y especificaciones técnicas con relación a las coordenadas originales y cotas de referencia, igualmente será responsable por la exactitud de las cotas, dimensiones y alineamiento de todas las partes de la obra incluyendo el suministro de todos los instrumentos, equipos y trabajadores necesarios para tal fin.

En caso que en cualquier fase de la obra se descubra un error originado por el Contratista en lo que se refiere a las posiciones, cotas, dimensiones o alineaciones de cualquier parte de la obra, éste deberá rectificar tal error sin cargo alguno para la Entidad.

La verificación del trazado o de alguna línea o nivel por la Supervisión, no exonerará de ningún modo al Contratista de su responsabilidad por la exactitud de los mismos.

Suministro de Materiales, Equipos de Construcción y Personal

El Contratista deberá suministrar todos los materiales, equipo nacional e importado, obras temporales y personal para la construcción de la obra, incluyendo el personal de la Dirección Técnica, así como todos los demás insumos que se necesiten para la construcción, terminación y mantenimiento de la obra.

Laboratorio de Ensayo de Materiales

El Contratista efectuará los análisis y ensayos necesarios para el control de la obra, de acuerdo con las estipulaciones de las Especificaciones Técnicas del Expediente Técnico, y según sea solicitada por la Supervisión. No se admitirán pruebas conjuntas, ni que el Contratista y el Supervisor de Obra contraten Laboratorios de una misma institución.

El Contratista deberá suministrar, libre de costo para la Entidad, todos los materiales de consumo, la mano de obra auxiliar y los transportes necesarios para la ejecución de tales pruebas.

Los Ensayos se llevarán a cabo en Laboratorios de Instituciones Públicas o Privadas de reconocido prestigio y que cuenten con la aprobación previa de la Supervisión de Obra.

14.8. RECEPCIÓN DE LA OBRA:

Para la Recepción de la Obra, el Contratista deberá considerar, entre otros, el Protocolo de Pruebas durante la ejecución de la obra en todas las especialidades que mencionan las especificaciones técnicas del Expediente Técnico de la Obra.

Estos procedimientos podrán realizarse durante y al término de los trabajos y culminación de la obra.

Los Protocolos de Pruebas deben ser suscritos por el Contratista y por la Supervisión de Obra.

Está permitida la Recepción parcial de secciones terminadas de las obras bajo las condiciones normales de ejecución. En caso exista necesidad por parte de la Entidad, deberá generarse la correspondiente adenda al Contrato, de conformidad con el artículo 208° del Reglamento. La recepción parcial no exime al Contratista del cumplimiento del plazo de ejecución; en caso contrario, se le aplican las penalidades correspondientes.

En la etapa de recepción de la obra, el Contratista debe entregar los planos de replanteo, su no presentación será tomada como documentación incompleta y será materia de penalidad por cada día de demora en su entrega.

14.9. INFORMES MENSUALES Y REUNIONES:

En forma mensual el Contratista entregará a la Supervisión de Obra en dos (02) originales y una (01) copia, Informes de Avance en el que se detalle en general el estado de los trabajos, problemas surgidos, estadísticas de las obras, número de personal, equipos, pagos, informes de los especialistas, control de calidad y otros, cuya forma de presentación será acordada con la Supervisión y la Entidad.

Periódicamente se realizarán reuniones de coordinación sobre el estado situacional de la obra entre la Supervisión y el Contratista, quien delegará en un representante habilitado la asistencia y participación a dichas reuniones para tomar decisiones. La frecuencia de estas reuniones será definida por la Supervisión.

El avance mensual de la obra deberá quedar registrado en un álbum fotográfico, el que será confeccionado por el Contratista. En este álbum debe mostrarse sobre todo el avance de las diferentes secciones de obra, así como detalles particulares del suministro.

Para la Recepción de la Obra, el Contratista deberá considerar, entre otros, el Protocolo de Pruebas durante la ejecución de la obra en todas las especialidades que mencionan las especificaciones técnicas del Expediente Técnico de la Obra.

14.10. OTRAS OBLIGACIONES DEL CONTRATISTA:

- El Contratista deberá implementar las acciones necesarias para el real cumplimiento de la Ley de Contrataciones del Estado y su Reglamento, el Reglamento Nacional de Edificaciones, Leyes, Resoluciones, Ordenanzas Municipales aplicables a la Obra; así como para el suministro y transporte de materiales y equipos, acciones que se compromete a cumplir y respetar, no teniendo la Entidad responsabilidad, frente a las reclamaciones a que diere lugar el Contratista por infracción de las mismas.
- El Contratista deberá cumplir con todas las obligaciones legales y reglamentarias en materia laboral, previsión social y sanitaria, impacto ambiental, higiene y seguridad de la industria de la construcción en el sitio de obra y/o campamentos que establezca por motivo de este contrato. En caso de incumplimiento de esta obligación, y con reclamo debidamente justificado y probado, la Entidad podrá retener del Contratista, el monto reclamado o solicitarle que constituya una fianza o garantía a favor de ésta, que cubra dicho monto, hasta solucionar la reclamación.
- El Contratista queda obligado a dar cumplimiento de los pedidos y exigencias de la Supervisión, que sean solicitados con sujeción al contrato, debiéndole proporcionar a la Supervisión las facilidades y/o elementos necesarios, a fin que el control y seguimiento se efectúe en forma satisfactoria, oportuna y eficiente.
- Durante la realización de los trabajos y demás actividades correspondientes a la obra, el Contratista se ajustará estrictamente a los plazos consignados en los Calendarios Valorizados de Avance de Obra y de Adquisición de Materiales que formarán parte del Contrato, respetando el Cronograma de pagos establecido.
- El Contratista se obliga a cumplir con todos los procedimientos e instrucciones establecidos por la Entidad y la legislación correspondiente, en lo que respecta al Medio Ambiente y a la Seguridad y Salud Ocupacional, para lo cual el contratista presentará en forma obligatoria "para el inicio de obra" el Plan de Seguridad y Salud Ocupacional. Dentro de dicho Plan deberá considerarse mínimamente los Siguietes criterios ambientales específicos:

Adicionalmente deben tenerse en cuenta como mínimo las siguientes directrices:

Tipología del Impacto	Principales medidas de Mitigación
1. El proyecto no deberá ocasionar el deterioro del área paisajística urbana de la obra y lugares aledaños.	Analizar la localización del Proyecto para evitar afectar áreas de especial interés desde el punto de vista paisajístico urbano.
2. El Proyecto no deberá interferir con los planes de protección de laderas, taludes y otras obras para el control de la erosión y deterioro de la vegetación natural.	Elegir adecuadamente la localización para la implantación de las obras de reconstrucción, así como evitar afectar la flora y fauna.
3. El proyecto no deberá estar localizado sobre Áreas pantanosas, áreas ecológicamente frágiles, o en zonas con condiciones naturales peligrosas o de alto riesgo ante la ocurrencia de fenómenos naturales.	Elegir adecuadamente la localización para la implementación de la obra de infraestructura. En casos especialmente críticos prever una estructura de protección para el establecimiento, asegurando además su acceso en cualquier situación.
4. Se deberá asegurar la disposición adecuada de residuos sólidos y líquidos con el fin de evitar el deterioro de la calidad de fuentes de agua superficiales y subterráneas, tierras de cultivo y granjas.	Prever recipientes apropiados para sustancias altamente tóxicas y uso del relleno sanitario autorizado.

- Deberán contar con servicios higiénicos adecuados y suficientes para los trabajadores.
- Deberá contarse con un sistema adecuado para eliminar desechos y materiales peligrosos

para la salud humana provenientes de la ejecución en cuestión. Las obras de la ejecución del Proyecto, no deben generar malos olores, ni focos infecciosos o altos niveles de contaminación.

- Mantener un esquema eficiente de conservación del sitio de obras, para prevenir daños y erosiones durante la temporada de lluvias intensas.
- Mantener el control médico de la salud de los trabajadores y el control de las medidas de Seguridad en la obra, con el objeto de evitar accidentes de trabajo.
- Prever botiquines equipados, cajas de recolección de basura, depósito y eliminación correcta de residuos orgánicos, tanto sólidos como líquido.
- Limpiar, consolidar y proteger las superficies del sitio de obra, canteras y campamentos.
- Desmontar y demoler correctamente intervenciones y obras provisionales, sin dejar componentes que puedan constituir en el futuro, peligro o fuente de contaminación ambiental.

Con el fin de cumplir con las tipologías del impacto y las medidas de mitigación EL CONTRATISTA deberá evitar o minimizar, durante la ejecución y luego de la fase final de los trabajos, la generación de los siguientes impactos negativos, independientemente de las obligaciones que deriven de las especificaciones técnicas y demás normas y reglamentos nacionales:

- a) Contaminación del suelo con aceites, grasas, combustibles, pinturas, etc. en el lugar de la obra, así como en el campo si los hubiera.
- b) Contaminación del aire con polvo, cenizas, gases y material particulado.
- c) Contaminación sonora (ruido) en áreas urbanas y rurales por medio de equipos y maquinaria pesada.
- d) Inestabilidad de taludes naturales o artificiales, si fuera el caso, por medio de excavaciones y cortes para cimentación de obras, canteras, etc.
- e) Acumulación desordenada de detritos y otros materiales oriundos de los trabajos en el sitio de Obras y en el campamento.
- f) Generación de condiciones para la proliferación de vectores de enfermedades transmisibles, como mosquitos en agua estancada, roedores en depósitos de basura, etc.
- g) Degradación paisajista causada por movimientos de tierra, cortes y otros, relacionados con la ejecución de las actividades.
- h) Destrucción de vegetación natural fuera del área de construcción por depósito de materiales, acceso al lugar de la obra, canteras de materiales, campamento de trabajadores, etc.
- i) Respecto a la documentación que obra en su poder relacionado con el proyecto, el Contratista se compromete en forma irrevocable a guardar confidencialidad y no disponer, ni hacer uso de ella en ningún momento, para fines distintos a los intereses de la Entidad, ni después de la terminación del proyecto.
- j) El Contratista está obligado a entregar a la Entidad, de acuerdo a lo establecido en el Art. 181 del Reglamento de la LCE, conjuntamente con la liquidación, los planos post construcción y memoria descriptiva valorizada.

14.11. MANO DE OBRA:

Contratación de Personal. - El Contratista tomara las providencias relativas a la contratación, alojamiento, transporte, alimentación, pago de salarios y beneficios sociales de sus trabajadores, sean estos locales o extranjeros, en tanto sea necesario, de acuerdo a las disposiciones legales vigentes. El Contratista no contratará personas de la Entidad, de la Supervisión, ni de otras Entidades estatales, sin permiso escrito de dichas instituciones.

Instalaciones Provisionales de Campo. - El Contratista proveerá las instalaciones en un área apropiada para todo su personal obrero, técnico, administrativo y el staff, relacionados con su contrato. Podrá estar dotado de agua potable, agua fría y caliente, electricidad, instalaciones sanitarias, servicios higiénicos, comedor y de todos los otros servicios que el contratista crea necesario.

Registros Relativos al Personal. - El Contratista entregará a la Supervisión en sus oficinas, cada vez que la Supervisión lo solicite y en la forma que ella establezca, la planilla del personal empleado o a ser empleado por el Contratista en el sitio, con la información exigida por las Normas vigentes del Ministerio de Trabajo y Promoción del Empleo.

Legislación de Trabajo. - El Contratista deberá respetar las disposiciones vigentes de la legislación del Ministerio de Trabajo y Promoción del Empleo de todo el personal a su cargo para la ejecución de la obra. La Supervisión verificará su cumplimiento.

14.12. EQUIPOS, MATERIALES Y OBRAS TEMPORALES:

Instalaciones y Equipos de Construcción. - El Contratista se compromete a mantener en el sitio de los trabajos, de acuerdo con los requerimientos de la obra y al cronograma de utilización de equipos, el equipo de construcción adecuado y suficiente, el que deberá ser mantenido todo el tiempo en condiciones eficientes de trabajo, tener capacidad para realizar con eficacia y seguridad la obra, dentro de los términos y condiciones especificadas en ellos, estando sujeto en todo momento, su disponibilidad, a las inspecciones y pruebas que considere conveniente realizar la Supervisión.

La aprobación de los equipos del Contratista por parte de la Supervisión no lo releva de su obligación de ejecutar la obra de acuerdo con los documentos contractuales. El Contratista no podrá hacer ningún cambio o modificación en el equipo e instalaciones aprobadas por la Supervisión, ni remover del sitio de la obra ningún equipo sin expresa autorización de la Supervisión en cada caso. La Supervisión tendrá derecho a exigir al Contratista un aumento o cambio total o parcial del equipo, si en el curso de la ejecución de los trabajos se pone de manifiesto a juicio de la Supervisión, que uno u otro equipo o ambos resultan total o parcialmente defectuosos, inadecuados o insuficientes.

Calidad de los Materiales y Ensayo de los mismos. - Todos los materiales y la calidad de los servicios deberán estar de acuerdo a las Especificaciones Técnicas insertas en el Expediente Técnico aprobado por la Entidad y a lo estipulado en el contrato y, sin perjuicio de ello, sujeto a la fiscalización del Supervisor de Obra. Tales materiales y servicios serán periódicamente objeto de las pruebas de calidad que la Supervisión determine, bien sea en el local de fabricación, en el sitio de obra o en ambos. Corresponde al Contratista suministrar la asistencia, los instrumentos, las maquinarias, los trabajadores y los materiales que son normalmente necesarios para el examen, medición y la realización de los protocolos de pruebas relativas a cualquier servicio y a la calidad, peso o cantidad de cualquier material utilizado.

Las inspecciones y/o pruebas que realice la Supervisión no relevaran al Contratista de cualquiera de sus obligaciones previstas en el presente contrato y la ejecución de la obra.

Cartel de Obra. - El Contratista asumirá los costos de los carteles de obra, que será uno (01) como mínimo. Dicho cartel tendrá las características indicadas por la UNS.

14.13. SUBSANACIÓN DE DEFICIENCIAS:

El Contratista no podrá entregar la obra defectuosa o mal ejecutada, aduciendo defectos, errores u omisiones en los planos o especificaciones técnicas, elaboradas por el mismo, debiendo el trabajo erróneo o defectuoso ser subsanado y enmendado por su exclusiva cuenta.

Cuando el Contratista incurra en negligencia durante la ejecución de los trabajos o no efectúe o haya indicado en forma efectiva la corrección de los mismos dentro del tercer día laborable de recibida la orden correspondiente, la Supervisión deberá comunicar a la Entidad, haciendo posible al Contratista el pago de las penalidades por demora.

Queda también establecido que la Entidad podrá autorizar la retención del total o parte del importe de las Valorizaciones de Avance de Obra, para protegerse contra posibles perjuicios por trabajos defectuosos y no corregidos oportunamente pese a las instrucciones de la Supervisión. Desaparecida la causal anterior, la Entidad instruirá para que se proceda con el pago de las sumas retenidas, previo descuento de los importes que pudieran corresponder por concepto de penalidad.

14.14. DE LOS PLANOS Y ESPECIFICACIONES:

Los trabajos deberán ejecutarse conforme a los Planos, Especificaciones Técnicas y otros documentos que conforman el Expediente Técnico, los que debidamente revisados y visados por la Supervisión y aprobados por la Entidad, forman parte del contrato. Es obligación inexcusable del Contratista actuar de conformidad con estos documentos.

El Contratista no podrá aducir falta de aprobación de planos de ejecución con excusa para atrasos de los trabajos, a menos que el plano faltante fuera indispensable, para dicha ejecución y lo hubiera entregado para aprobación con la debida anticipación.

Durante el desarrollo de los trabajos, la Entidad, a través de la Supervisión, podrá solicitar al Contratista cualquier plano complementario o nuevo, o instrucciones que pudieran ser necesarias para la ejecución correcta y completa, mantenimiento o protección de la obra, sin costo adicional para la Entidad, entendiéndose que forman parte del Expediente Técnico.

En caso que el Contratista estuviera en desacuerdo con cualquier plano o instrucción y que hubiera notificado a la Supervisión de Obra al respecto, y que la Supervisión insistiera en la ejecución de los trabajos de acuerdo a dicho plano o instrucción, el Contratista será relevado ante la Entidad de sus responsabilidades que resultarán de la adopción de dicha solución, mas no así de proceder correctamente de acuerdo a ésta.

Para cualquier detalle o información que no apareciera claramente en los planos, Especificaciones Técnicas del Estudio Definitivo o documentos contractuales, el Contratista deberá pedir con un tiempo razonablemente anticipado y en todo caso antes de la ejecución del trabajo, las instrucciones por escrito de la Supervisión, dándose por satisfecho con las mismas.

14.15. OBRAS ADICIONALES Y REDUCCIONES:

El Contratista al ejecutar el contrato, no puede alterar, modificar ni sustituir las características de su propuesta ni recortar los alcances de los servicios solicitados Si el Contratista considera que por causa de fuerza mayor debidamente justificadas o por alguna instrucción, información, revisión, enmienda o adición a los planos, especificaciones técnicas u otros documentos entregados después de la fecha de suscripción del contrato se genere un presupuesto adicional, deberá regirse al procedimiento establecido en el Reglamento de contrataciones del estado.

Solo procederá la ejecución de Obras Adicionales cuando se cuente previamente con la aprobación escrita correspondiente de la Entidad y siguiendo los lineamientos indicados en el Reglamento.

15. REAJUSTES:

En el caso de obras, los reajustes se calculan en base al coeficiente de reajuste "K" conocido al momento de la valorización. Cuando se conozca los índices Unificados de Precios que se deben aplicar, se calcula el monto definitivo de los reajustes que le corresponden y se pagan con la valorización más cercana posterior o en la liquidación final sin reconocimiento de intereses.

16. GARANTÍA DE FIEL CUMPLIMIENTO

Como requisito indispensable para perfeccionar el contrato, el contratista debe entregar a la Entidad la garantía de fiel cumplimiento del mismo por una suma equivalente al diez por ciento (10%) del monto del contrato original.

17. ADELANTOS:

La Entidad entregará Adelanto Directo y Adelanto para Materiales o insumos de conformidad con lo establecido en los artículos 180°, 181°, 182° y 183° del Reglamento.

17.1 ADELANTO DIRECTO:

La Entidad entregará al Contratista, el adelanto directo del Diez por ciento (10%) del monto del contrato original, conforme lo establece el Art. 180 del Reglamento.

El contratista debe solicitar formalmente el adelanto dentro de los ocho (8) días siguientes a la suscripción del contrato, adjuntando a su solicitud la garantía por adelantos mediante CARTA FIANZA y el comprobante de pago correspondiente. La Entidad debe entregar el monto solicitado dentro de los siete (7) días contados a partir del día siguiente de recibida la solicitud del contratista.

Vencido el plazo para solicitar el adelanto no procede la solicitud.

17.2 ADELANTO DE MATERIALES:

La Entidad entregará al Contratista, el adelanto de materiales del Veinte por ciento (20%) del monto del contrato original, conforme lo establece el Art. 180 del Reglamento.

La entrega de los adelantos se realizará en un plazo de diez (10) días calendarios previos a la fecha prevista en el calendario de adquisición de materiales o insumos para cada adquisición, con la finalidad que EL CONTRATISTA pueda disponer de los materiales o insumos en la oportunidad prevista en el calendario de avance de obra valorizado. Para tal efecto, EL CONTRATISTA debe solicitar la entrega del adelanto en un plazo de ocho (8) días calendarios anteriores al inicio del plazo antes mencionado, adjuntando a su solicitud la garantía por adelantos mediante CARTA FIANZA y el comprobante de pago respectivo.

No procederá el otorgamiento del adelanto para materiales e insumos en los casos en que las solicitudes correspondientes sean realizadas posterioridad a las fechas señaladas en el calendario de adquisidor de materiales e insumos.

18. SUPERVISIÓN Y CONTROL DE OBRA:

La Entidad controla los trabajos efectuados por el Contratista a través del Inspector o Supervisor de Obra, según corresponda, quien es el responsable de velar directa y permanentemente por la correcta ejecución técnica, económica y administrativa de la obra y del cumplimiento del contrato, debiendo absolver las consultas que formule el Contratista.

En una misma obra el Supervisor no puede ser ejecutor ni integrante de su plantel técnico.

El Inspector o el Supervisor, según corresponda, está facultado para ordenar el retiro de cualquier subcontratista o trabajador por incapacidad o incorrecciones que, a su juicio, perjudiquen la buena marcha de la obra; para rechazar y ordenar el retiro de materiales o equipos por mala calidad o por el incumplimiento de las especificaciones técnicas; y para disponer cualquier medida generada por una emergencia.

No obstante, lo señalado en el párrafo precedente, su actuación debe ajustarse al contrato, no teniendo autoridad para modificarlo.

19. CUADERNO DE OBRA DIGITAL:

Se tendrá en cuenta lo establecido en la DIRECTIVA N° 009-2020-OSCE/CD "LINEAMIENTOS PARA EL USO DEL CUADERNO DE OBRA DIGITAL", aprobado mediante Resolución N° 100-2020-OSCE/PRE.

El Cuaderno de Obra Digital es una herramienta informática desarrollada y administrada por el OSCE, que sustituye al Cuaderno de obra físico con las características y formalidades establecidas en el artículo 191 del Reglamento.

En el Cuaderno de Obra Digital se registran los hechos relevantes que ocurran durante la ejecución de la obra, las órdenes, las consultas y las respuestas a las consultas, que se abre en la fecha de entrega del terreno y se cierra culminado el acto de recepción de la obra o el acto de constatación física de la obra, según corresponda.

El acceso y registro en el cuaderno de obra digital se realiza a través de internet, ingresando a <https://www.gob.pe/osce>.

El registro de la información en el Cuaderno de Obra Digital debe ser efectuado únicamente por perfiles de usuarios autorizados (Inspector de obra, Supervisor de obra y Residente de obra) de conformidad con la Ley, el Reglamento y la Directiva N° 009-2020-OSCE/CD.

20. DE LA PENALIDAD:

Si el Contratista incurre en retraso injustificado en la ejecución de las prestaciones objeto del contrato, la Entidad le aplicará al Contratista una penalidad por cada día de atraso, hasta por un monto máximo equivalente al diez por ciento (10%) del monto del contrato Vigente o, de ser el caso, del ítem que debió ejecutarse, en concordancia con el artículo 162° Reglamento de la Ley de Contrataciones del Estado.

En todos los casos, la penalidad se aplicará automáticamente y se calculará de acuerdo con la siguiente formula:

$$\text{Penalidad Diaria} = \frac{0.10 \times \text{Monto}}{F \times \text{Plazo En Dias}}$$

Donde F tiene los siguientes valores:

- a) Para plazos menores o iguales a sesenta (60) días, para Bienes, Servicios en general, Consultorías y Ejecución de obras: F 0.40.
- b) Para plazos mayores a sesenta (60) días:
 - b.1) Para bienes, servicios en general y consultorías: F = 0.25
 - b.2) Para obras: F = 0.15

Tanto el monto como el plazo se refieren, según corresponda, al monto vigente del contrato o ítem que debió ejecutarse o, en caso que estos involucraran obligaciones de ejecución periódica o entregas parciales, a la prestación individual que fuera materia de retraso.

Cuando se llegue a cubrir el monto máximo de la penalidad, la Entidad podrá resolver el contrato por incumplimiento. Esta penalidad será deducida en la Liquidación Final; o si fuese necesario se cobrará del monto resultante de la ejecución de la garantía de fiel cumplimiento. La justificación por el retraso está sujeta a lo dispuesto por la Ley de Contrataciones del Estado y su Reglamento, el Código Civil y demás normas aplicables, según corresponda.

21. OTRAS PENALIDADES:

- De acuerdo con el artículo 163 del Reglamento, se pueden establecer otras penalidades, distintas al retraso o mora, las cuales deben ser objetivas, razonables, congruentes y proporcionales con el objeto de la contratación.
- Según lo previsto en los artículos 190 y 191 del Reglamento, en este tipo de penalidades se deben incluir las siguientes:

OTRAS PENALIDADES			
N°	Supuestos de aplicación de penalidad	Forma de cálculo	Procedimiento
1	Cuando el Personal del plantel profesional clave permanece menos de sesenta (60) días calendario o del íntegro del plazo de ejecución, si este es menor a los sesenta (60) días calendario, de conformidad con las disposiciones establecidas en el numeral 190.2 del artículo 190 del Reglamento.	(0.5 UIT) por cada día de ausencia del personal en obra en el plazo previsto.	Según informe del inspector o supervisor de la obra.
2	En caso culmine la relación contractual entre el contratista y el personal ofertado y la Entidad no haya aprobado la sustitución del personal por no cumplir con la experiencia y calificaciones requeridas.	(0.5 UIT) por cada día de ausencia del personal en obra.	Según informe del inspector o supervisor de la obra.
3	Si el contratista no cumple con colocar el cartel de obra de acuerdo a las especificaciones técnicas, dentro de los 5 días calendarios de iniciado el plazo de Ejecución de la Obra.	0.25 UIT por cada día de demora.	Según informe del Supervisor de obra.
4	INDUMENTARIA E IMPLEMENTOS DE PROTECCION PERSONAL Cuando el Contratista permita que el Trabajador labore sin ellas o que las tenga incompletas.	0.5 UIT por cada caso detectado.	Según informe del inspector o supervisor de la obra.
5	EQUIPOS DEL CONTRATISTA Cuando el Contratista no cuenta con los equipos mínimos requeridos o que los tenga incompletos para la ejecución de obra.	0.25 UIT por cada caso detectado.	Según informe del inspector o supervisor de la obra.

6	CALIDAD DE EJECUCIÓN DE OBRA Cuando el Residente apruebe un trabajo mal ejecutado y/o no ejecute la obra de acuerdo a los planos y especificaciones técnicas. Además de la penalidad, EL CONTRATISTA deberá corregir dicho trabajo sin costo alguno para la Entidad.	0.5 UIT por cada caso detectado.	Según informe del inspector o supervisor de la obra.
7	CALIDAD DE MATERIALES Cuando el Contratista emplee materiales que no cumplan los requisitos de las especificaciones técnicas. La penalidad será por cada caso detectado. EL CONTRATISTA deberá retirar dicho material y reemplazarlo por otro que cumpla con las especificaciones técnicas, siendo dicho reemplazo sin costo alguno para la Entidad.	0.5 UIT por cada caso detectado.	Según informe del inspector o supervisor de la obra.
8	USO DE MATERIALES SIN ENSAYOS DE CALIDAD PREVIOS Cuando el Contratista emplee materiales que no cuenten con los certificados y/o ensayos de calidad previos a su utilización. EL CONTRATISTA deberá retirar dicho material y reemplazarlo por otro que cuente con los respectivos certificados y/o ensayos de control de calidad, siendo dicho reemplazo sin costo alguno para la Entidad.	0.5 UIT por cada caso detectado.	Según informe del inspector o supervisor de la obra.
9	SEGURIDAD DEL SERVICIO Y SEÑALIZACIÓN Cuando el Contratista no emplee los dispositivos de seguridad peatonal y vehicular, y las señalizaciones especificadas en el expediente técnico.	0.5 UIT por cada caso detectado.	Según informe del inspector o supervisor de la obra.
10	FALTA DE PERMANENCIA DEL RESIDENTE EN OBRA El Residente debe Controlar la ejecución de los trabajos efectuados por el Contratista, asistiendo en forma permanente y todos los días laborables de la obra, anotando sus incidencias en el cuaderno de obra. En caso de inasistencia será sancionado, por cada día de inasistencia en caso no haya realizado una justificación.	0.5 UIT por cada día de ausencia del personal en obra de forma individual.	Según informe del inspector o supervisor de la obra.
11	FALTA DE PERMANENCIA DE PERSONAL PROPUESTO EN OBRA No cumple con proveer con el personal establecido en su propuesta Técnica.	0.5 UIT por cada día de ausencia del personal en obra de forma individual.	Según informe del Supervisor de Obra
12	Por presentar Valorizaciones de Obras y/o metrados no ejecutados (sobre - valorizaciones) y pagos en exceso, valorizaciones adelantadas u otros actos que ocasionen pagos indebidos o no encuadrados en las disposiciones vigentes, sin perjuicio de las acciones legales que pudieran corresponder.	5/1000 del monto de incremento valorizado presentado.	Según informe del Supervisor de Obra.
13	Por Presentar Documentación fuera de plazo y/o Incompleta como son (Valorizaciones, levantamiento de Observaciones de Valorizaciones, Adicionales, informes especiales y otros) solicitados por el supervisor y/o la Entidad, generando demoras en los trámites administrativos.	0.25 UIT por cada día de demora.	Según informe del Supervisor de Obra.
14	Por no presentar dentro del plazo otorgado la reprogramación de sus trabajos cuando el Supervisor lo requiera como consecuencia del atraso en el cumplimiento del cronograma vigente y/o por modificaciones al plazo de ejecución.	0.5 UIT por día de demora.	Según informe del Supervisor de Obra.

15	ENTREGA DE LOS PLANOS POST CONSTRUCCIÓN. <i>Cuando el contratista no entrega en forma oportuna los planos de post construcción (Máximo en un plazo de 15 días calendarios de culminada la obra), de tal manera que impida a la comisión de recepción de obra, cumplir con sus funciones.</i>	<i>Uno por dos mil (1/2000) del monto del contrato original por cada día de incumplimiento</i>	<i>Según informe del Supervisor de Obra.</i>
----	--	--	--

22. LIQUIDACIÓN DE OBRA:

Sera de aplicación el artículo 209° del Reglamento de la Ley de Contrataciones de Estado, liquidación del contrato de Obra.

23. DE LAS GARANTÍAS: Artículo 33° De la Ley Garantía.

Las garantías que deben otorgar los Postores adjudicatarios y/o Contratistas, según corresponda, son las de fiel cumplimiento del contrato y por los adelantos. Sus modalidades, montos, condiciones y excepciones son regulados en el reglamento.

Las garantías que acepten las Entidades deben ser incondicionales, solidarias, irrevocables y de realización automática en el país, al solo requerimiento de la respectiva Entidad, bajo responsabilidad de las empresas que las emiten. Dichas empresas deben encontrarse bajo la supervisión directa de la Superintendencia de Banca y Seguros y Administradoras Privadas de Fondos de Pensiones y deben estar autorizadas para emitir garantías; o estar consideradas en la última lista de bancos extranjeros de primera categoría que periódicamente publica el Banco Central de Reserva del Perú.

Las Entidades financieras que emitan garantías a las que se refiere la presente Ley, facilitan el acceso de estas a las Entidades públicas beneficiadas, debiendo para el efecto implementar los mecanismos correspondientes que permitan la aplicación de la presente disposición.

Como requisito indispensable para perfeccionar el contrato, el contratista debe entregar a la Entidad la garantía de fiel cumplimiento del mismo por una suma equivalente al diez por ciento (10%) del monto del contrato de la prestación.

24. RESOLUCIÓN DEL CONTRATO:

La Entidad puede resolver el contrato, de conformidad con el Artículo 36° de la Ley.

Cualquiera de las partes puede resolver el contrato, por caso fortuito o fuerza mayor que imposibilite de manera definitiva la continuación del contrato, por incumplimiento de sus obligaciones conforme lo establecido en el reglamento, o por hecho sobreviniente al perfeccionamiento del contrato que no sea imputable a alguna de las partes.

Cuando se resuelva el contrato por causas imputables a alguna de las partes, se debe resarcir los daños y perjuicios ocasionados. No corresponde el pago de daños y perjuicios en los casos de corrupción de funcionarios o servidores propiciada por parte del contratista, de conformidad a lo establecido en el artículo 11 de la presente Ley.

25. RESPONSABILIDAD DEL CONTRATISTA:

La responsabilidad del contratista por la calidad ofrecida y por los vicios ocultos que se presenten en la obra ejecutada será por SIETE (07) años, contados a partir de la recepción total o parcial de la obra, de conformidad con el artículo 40 de la ley 30225 ley de Contrataciones del Estado.

CONSIDERACIONES ESPECIFICAS:

a) DE LA EXPERIENCIA EN LA ESPECIALIDAD DEL EJECUTOR DE OBRA

El Postor debe acreditar un Monto facturado acumulado equivalente a **S/ 12,193,283.73 (SON: DOCE MILLONES CIENTO NOVENTA Y TRES MIL DOSCIENTOS OCHENTA Y TRES CON 73/100 SOLES)**, en la Ejecución de Obras iguales y/o similares, durante los 10 años anteriores a la fecha de la presentación de ofertas que se computarán desde la suscripción del Acta de recepción de obra.

SE CONSIDERA OBRA IGUAL Y/O SIMILAR A:

CONSTRUCCIÓN Y/O MEJORAMIENTO Y/O MEJORAR Y/O AMPLIACIÓN Y/O AMPLIAR Y/O CREACIÓN Y/O RECONSTRUCCIÓN Y/O INSTALACIÓN Y/O REHABILITACIÓN Y/O SALDO Y/O SUSTITUCIÓN Y/O REMODELACION Y/O RECUPERACION Y/O HABILITACION DE OBRAS DE INFRAESTRUCTURA EDUCATIVA PÚBLICA DE NIVEL SUPERIOR.

b) Condiciones de los consorcios

De conformidad con el numeral 49.5 del artículo 49 del Reglamento, el Área Usuaria puede incluir lo siguiente:

- El número máximo de consorciados es de dos (02).
- El porcentaje mínimo de participación en la ejecución del contrato, para el integrante del consorcio que acredite mayor experiencia, es de 70%.

Importante

Para determinar que los postores cuentan con las capacidades necesarias para ejecutar el contrato, el comité de selección incorpora los requisitos de calificación que se extraen del expediente técnico, no pudiendo incluirse requisitos adicionales a los previstos en el mismo, ni distintos a los siguientes:

A handwritten signature in blue ink is located in the lower right quadrant of the page. Below the signature is a circular stamp, also in blue ink, which appears to contain the letters 'SA' or similar. The signature is written over a vertical line that extends from the top of the page.

25. REQUISITOS DE CALIFICACIÓN:

A	CAPACIDAD TÉCNICA Y PROFESIONAL																																								
A.1	EQUIPAMIENTO ESTRATÉGICO																																								
<u>Requisitos:</u> <table border="1"> <thead> <tr> <th>ITEM</th><th>DESCRIPCION</th><th>UNIDADES</th><th>CANTIDAD</th></tr> </thead> <tbody> <tr> <td>01</td><td>VIBRADOR DE CONCRETO 4 HP 1.25"</td><td>UND</td><td>02</td></tr> <tr> <td>02</td><td>MEZCLADORA DE CONCRETO TAMBOR 18 HP 11 P3</td><td>UND</td><td>02</td></tr> <tr> <td>03</td><td>VOLQUETE 15m3</td><td>UND</td><td>01</td></tr> <tr> <td>04</td><td>EQUIPO TOPOGRÁFICO</td><td>UND</td><td>01</td></tr> <tr> <td>05</td><td>MARTILLO NEUMATICO DE 29 kg</td><td>UND</td><td>02</td></tr> <tr> <td>06</td><td>COMPACTADOR VIBRATORIO TIPO PLANCHA 4 HP</td><td>UND</td><td>02</td></tr> <tr> <td>07</td><td>MOTOSOLDADORA DE 250 A</td><td>UND</td><td>01</td></tr> <tr> <td>08</td><td>ANDAMIO METALICO</td><td>UND</td><td>20</td></tr> <tr> <td>09</td><td>CIZALLA P/CORTE DE FIERRO</td><td>UND</td><td>02</td></tr> </tbody> </table>		ITEM	DESCRIPCION	UNIDADES	CANTIDAD	01	VIBRADOR DE CONCRETO 4 HP 1.25"	UND	02	02	MEZCLADORA DE CONCRETO TAMBOR 18 HP 11 P3	UND	02	03	VOLQUETE 15m3	UND	01	04	EQUIPO TOPOGRÁFICO	UND	01	05	MARTILLO NEUMATICO DE 29 kg	UND	02	06	COMPACTADOR VIBRATORIO TIPO PLANCHA 4 HP	UND	02	07	MOTOSOLDADORA DE 250 A	UND	01	08	ANDAMIO METALICO	UND	20	09	CIZALLA P/CORTE DE FIERRO	UND	02
ITEM	DESCRIPCION	UNIDADES	CANTIDAD																																						
01	VIBRADOR DE CONCRETO 4 HP 1.25"	UND	02																																						
02	MEZCLADORA DE CONCRETO TAMBOR 18 HP 11 P3	UND	02																																						
03	VOLQUETE 15m3	UND	01																																						
04	EQUIPO TOPOGRÁFICO	UND	01																																						
05	MARTILLO NEUMATICO DE 29 kg	UND	02																																						
06	COMPACTADOR VIBRATORIO TIPO PLANCHA 4 HP	UND	02																																						
07	MOTOSOLDADORA DE 250 A	UND	01																																						
08	ANDAMIO METALICO	UND	20																																						
09	CIZALLA P/CORTE DE FIERRO	UND	02																																						
<u>Acreditación:</u> De conformidad con el numeral 49.3 del artículo 49 y el literal e) del numeral 139.1 del artículo 139 del Reglamento este requisito de calificación se acredita para la suscripción del contrato.																																									
A.2	CALIFICACIONES DEL PLANTEL PROFESIONAL CLAVE																																								
FORMACIÓN ACADÉMICA DEL PLANTEL PROFESIONAL CLAVE																																									
<u>Requisitos:</u> <table border="1"> <thead> <tr> <th>CARGO</th><th>PROFESIÓN</th></tr> </thead> <tbody> <tr> <td>Residente de obra</td><td>Ingeniero Civil y/o Arquitecto</td></tr> <tr> <td>Especialista en Estructuras</td><td>Ingeniero Civil</td></tr> <tr> <td>Especialista en Arquitectura</td><td>Arquitecto</td></tr> <tr> <td>Especialista en Sanitarias</td><td>Ingeniero Sanitario</td></tr> <tr> <td>Especialista en Seguridad</td><td>Ingeniero Civil o Ingeniero Ambiental o Ingeniero Industrial o Ingeniero de higiene y seguridad industrial</td></tr> <tr> <td>Especialista Eléctrico</td><td>Ingeniero Mecánico Electricista o Ingeniero Electricista y/o ingeniero en energía</td></tr> </tbody> </table>		CARGO	PROFESIÓN	Residente de obra	Ingeniero Civil y/o Arquitecto	Especialista en Estructuras	Ingeniero Civil	Especialista en Arquitectura	Arquitecto	Especialista en Sanitarias	Ingeniero Sanitario	Especialista en Seguridad	Ingeniero Civil o Ingeniero Ambiental o Ingeniero Industrial o Ingeniero de higiene y seguridad industrial	Especialista Eléctrico	Ingeniero Mecánico Electricista o Ingeniero Electricista y/o ingeniero en energía																										
CARGO	PROFESIÓN																																								
Residente de obra	Ingeniero Civil y/o Arquitecto																																								
Especialista en Estructuras	Ingeniero Civil																																								
Especialista en Arquitectura	Arquitecto																																								
Especialista en Sanitarias	Ingeniero Sanitario																																								
Especialista en Seguridad	Ingeniero Civil o Ingeniero Ambiental o Ingeniero Industrial o Ingeniero de higiene y seguridad industrial																																								
Especialista Eléctrico	Ingeniero Mecánico Electricista o Ingeniero Electricista y/o ingeniero en energía																																								
<u>Acreditación:</u> De conformidad con el numeral 49.3 del artículo 49 y el literal e) del numeral 139.1 del artículo 139 del Reglamento este requisito de calificación se acredita para la suscripción del contrato.																																									
Importante <ul style="list-style-type: none"> El residente de la obra debe cumplir las calificaciones establecidas en el artículo 179 del Reglamento. 																																									
A.3	EXPERIENCIA DEL PLANTEL PROFESIONAL CLAVE																																								
<u>Requisitos:</u> <table border="1"> <thead> <tr> <th>CARGO</th><th>EXPERIENCIA</th></tr> </thead> <tbody> <tr> <td>Residente de obra</td><td>Con un mínimo de Cinco (05) años de Experiencia en la Especialidad, como Ingeniero Residente y/o Residente de Obra y/o Supervisor de obra y/o Inspector de obra y/o Jefe de Supervisión de obra y/o Jefe Supervisor de Obra, en la Ejecución y/o Supervisión de Obras, en obras de edificaciones de Infraestructura Publica en general, que se computa luego de su colegiatura.</td></tr> <tr> <td>Especialista en Estructuras</td><td>Con un mínimo de Cuatro (04) años de Experiencia como Especialista en Estructuras, Especialista Estructural, Responsable Estructural y/o Ingeniero estructural en la Ejecución y/o Supervisión de Obras de edificaciones de Infraestructura Publica en general, que se computa luego de su colegiatura.</td></tr> </tbody> </table>		CARGO	EXPERIENCIA	Residente de obra	Con un mínimo de Cinco (05) años de Experiencia en la Especialidad, como Ingeniero Residente y/o Residente de Obra y/o Supervisor de obra y/o Inspector de obra y/o Jefe de Supervisión de obra y/o Jefe Supervisor de Obra, en la Ejecución y/o Supervisión de Obras, en obras de edificaciones de Infraestructura Publica en general, que se computa luego de su colegiatura.	Especialista en Estructuras	Con un mínimo de Cuatro (04) años de Experiencia como Especialista en Estructuras, Especialista Estructural, Responsable Estructural y/o Ingeniero estructural en la Ejecución y/o Supervisión de Obras de edificaciones de Infraestructura Publica en general, que se computa luego de su colegiatura.																																		
CARGO	EXPERIENCIA																																								
Residente de obra	Con un mínimo de Cinco (05) años de Experiencia en la Especialidad, como Ingeniero Residente y/o Residente de Obra y/o Supervisor de obra y/o Inspector de obra y/o Jefe de Supervisión de obra y/o Jefe Supervisor de Obra, en la Ejecución y/o Supervisión de Obras, en obras de edificaciones de Infraestructura Publica en general, que se computa luego de su colegiatura.																																								
Especialista en Estructuras	Con un mínimo de Cuatro (04) años de Experiencia como Especialista en Estructuras, Especialista Estructural, Responsable Estructural y/o Ingeniero estructural en la Ejecución y/o Supervisión de Obras de edificaciones de Infraestructura Publica en general, que se computa luego de su colegiatura.																																								

Especialista en Arquitectura	Con un mínimo de Tres (03) años de Experiencia como Especialista en Arquitectura y/o Especialista en acabados y/o Arquitecto de Obras, en la Ejecución y/o Supervisión de Obras de edificaciones de Infraestructura Publica en general, que se computa luego de su colegiatura.
Especialista en Sanitarias	Con un mínimo de Tres (03) años de Experiencia como Especialista en Sanitarias y/o Especialista en Instalaciones Sanitarias y/o Ingeniero Sanitario, en la Ejecución y/o Supervisión de Obras en general, que se computa luego de su colegiatura.
Especialista en Seguridad	Con un mínimo de Tres (03) años de Experiencia como Especialista en Seguridad y/o Especialista en Seguridad y Salud Ocupacional y/o Ingeniero Especialista en Seguridad e Higiene Ocupacional y/o Jefe de Seguridad y/o Jefe de Seguridad y/o Ingeniero de Seguridad y Ambiente y/o Ingeniero de Seguridad y Medio Ambiente y/o Ingeniero de Seguridad de Obras y/o Especialista en Seguridad en Obra y Salud Ocupacional y/o Ingeniero Especialista en Seguridad de Obra y/o Supervisor de Seguridad y/o Especialista SST y/o Ingeniero de Seguridad y/o Jefe de Seguridad y Salud Ocupacional y/o Especialista de Seguridad Salud en el Trabajo y Medio Ambiente y/o Jefe de SSOMA y/o Especialista en Seguridad y Prevención de Riesgos Ocupacional en el Trabajo y/o Ingeniero Especialista en Seguridad e Higiene Industrial y/o Ingeniero Especialista en Seguridad de Obra y Salud Ocupacional en Obras y/o la combinación de los términos mencionados, en la Ejecución y/o Supervisión de Obras en general, que se computa luego de su colegiatura.
Especialista Eléctrico	Con un mínimo de Tres (03) años de Experiencia como Especialista en Mecánico Eléctrica y/o Especialista en Instalaciones Eléctricas y/o Especialista Electromecánico y/o Ingeniero Electricista y/o Ingeniero Electromecánico y/o Ing. Mecánico Electricista y/o Especialista Mecánico Electricista y/o Especialista en Instalaciones Electromecánicas, en la Ejecución y/o Supervisión de Obras en general, que se computa luego de su colegiatura.

Acreditación:

De conformidad con el numeral 49.3 del artículo 49 y el literal e) del numeral 139.1 del artículo 139 del Reglamento este requisito de calificación se acredita para la suscripción del contrato.

B	EXPERIENCIA DEL POSTOR EN LA ESPECIALIDAD
	<p><u>Requisitos:</u></p> <p>El Postor debe acreditar un Monto facturado acumulado equivalente a S/ 12,193,283.73 (SON: DOCE MILLONES CIENTO NOVENTA Y TRES MIL DOSCIENTOS OCHENTA Y TRES CON 73/100 SOLES), en la Ejecución de Obras iguales y/o similares, durante los 10 años anteriores a la fecha de la presentación de ofertas que se computarán desde la suscripción del Acta de recepción de obra.</p> <p>SE CONSIDERA OBRA IGUAL Y/O SIMILAR A:</p> <p>CONSTRUCCIÓN Y/O MEJORAMIENTO Y/O MEJORAR Y/O AMPLIACIÓN Y/O AMPLIAR Y/O CREACIÓN Y/O RECONSTRUCCIÓN Y/O INSTALACIÓN Y/O REHABILITACIÓN Y/O SALDO Y/O SUSTITUCIÓN Y/O REMODELACION Y/O RECUPERACION Y/O HABILITACION DE OBRAS DE INFRAESTRUCTURA EDUCATIVA PÚBLICA DE NIVEL SUPERIOR.</p> <p><u>Acreditación:</u></p> <p>La experiencia del postor se acreditará con copia simple de: (i) contratos y sus respectivas actas de recepción de obra; (ii) contratos y sus respectivas resoluciones de liquidación; o (iii) contratos y sus respectivas constancias de prestación o cualquier otra documentación¹⁷ de la cual se desprenda fehacientemente que la obra fue concluida, así como el monto total que implicó su ejecución; correspondientes a un máximo de veinte (20) contrataciones.</p>

¹⁷ De acuerdo con la Opinión N° 185-2017/DTN "cualquier otra documentación", se entiende como tal a todo documento emitido por la Entidad contratante con ocasión de la ejecución de la obra que cumpla con demostrar de manera indubitable aquello que se acredita, por ejemplo mediante, las resoluciones de liquidación de obra, las actas de recepción de conformidad, entre otros.

En los casos que se acredite experiencia adquirida en consorcio, debe presentarse la promesa de consorcio o el contrato de consorcio del cual se desprenda fehacientemente el porcentaje de las obligaciones que se asumió en el contrato presentado; de lo contrario, no se computará la experiencia proveniente de dicho contrato.

Asimismo, cuando se presenten contratos derivados de procesos de selección convocados antes del 20.09.2012, la calificación se ceñirá al método descrito en la Directiva "Participación de Proveedores en Consorcio en las Contrataciones del Estado", debiendo presumirse que el porcentaje de las obligaciones equivale al porcentaje de participación de la promesa de consorcio o del contrato de consorcio. En caso que en dichos documentos no se consigne el porcentaje de participación se presumirá que las obligaciones se ejecutaron en partes iguales.

Si el titular de la experiencia no es el postor, consignar si dicha experiencia corresponde a la matriz en caso que el postor sea sucursal, o fue transmitida por reorganización societaria, debiendo acompañar la documentación sustentatoria correspondiente.

Si el postor acredita experiencia de una persona absorbida como consecuencia de una reorganización societaria, debe presentar adicionalmente el **Anexo N° 9**.

Cuando los contratos presentados se encuentren expresados en moneda extranjera, debe indicarse el tipo de cambio venta publicado por la Superintendencia de Banca, Seguros y AFP correspondiente a la fecha de suscripción.

Sin perjuicio de lo anterior, los postores deben llenar y presentar el **Anexo N° 10** referido a la experiencia del postor en la especialidad.

Importante

En el caso de consorcios, la calificación de la experiencia se realiza conforme a la Directiva "Participación de Proveedores en Consorcio en las Contrataciones del Estado".

Importante

- Si como resultado de una consulta u observación corresponde precisarse o ajustarse el requerimiento, se solicita la autorización del área usuaria y se pone de conocimiento de tal hecho a la dependencia que aprobó el expediente de contratación, de conformidad con el numeral 72.3 del artículo 72 del Reglamento.
- Los requisitos de calificación determinan si los postores cuentan con las capacidades necesarias para ejecutar el contrato, lo que debe ser acreditado documentalmente, y no mediante declaración jurada.

CAPÍTULO IV FACTORES DE EVALUACIÓN

La evaluación se realiza sobre la base de cien (100) puntos.

Para determinar la oferta con el mejor puntaje y el orden de prelación de las ofertas, se considera lo siguiente:

FACTOR DE EVALUACIÓN	PUNTAJE / METODOLOGÍA PARA SU ASIGNACIÓN
A. PRECIO	
<p><u>Evaluación:</u></p> <p>Se evaluará considerando el precio ofertado por el postor.</p> <p><u>Acreditación:</u></p> <p>Se acreditará mediante el documento que contiene el precio de la oferta (Anexo N° 6).</p>	<p>La evaluación consistirá en otorgar el máximo puntaje a la oferta de precio más bajo y se otorga a las demás ofertas puntajes inversamente proporcionales a sus respectivos precios, según la siguiente fórmula:</p> $P_i = \frac{O_m \times PMP}{O_i}$ <p>I = Oferta Pi = Puntaje de la oferta a evaluar Oi = Precio i Om = Precio de la oferta más baja PMP = Puntaje máximo del precio</p> <p style="text-align: right;">95¹⁸ puntos</p>

OTROS FACTORES DE EVALUACIÓN	5 puntos ¹⁹
B. SOSTENIBILIDAD AMBIENTAL Y SOCIAL	
<p><u>Evaluación:</u></p> <p>Se evaluará que el postor cuente con una (1) práctica de sostenibilidad ambiental o social</p> <p>En caso que el postor se presente en consorcio, cada uno de sus integrantes, debe acreditar alguna de las prácticas de sostenibilidad ambiental o social para obtener el puntaje.</p>	<p style="text-align: center;">(Máximo 3 puntos)</p> <p>Acredita una (1) de las prácticas de sostenibilidad 3 puntos</p> <p>No acredita ninguna práctica en sostenibilidad 0 puntos</p>
<p>B.1 Práctica:</p> <p>Certificación del sistema de gestión de la seguridad y salud en el trabajo</p> <p><u>Acreditación:</u></p> <p>Copia simple del certificado que acredita que se ha implementado un sistema de gestión de seguridad y salud en el trabajo acorde con la norma ISO 45001:2018 o con la Norma Técnica Peruana equivalente (NTP-ISO 45001:2018) o norma que la sustituya, cuyo alcance o campo de aplicación considere</p>	

¹⁸ De 83 a 100 puntos, en el caso de obras bajo la modalidad de ejecución llave en mano en las que se puede incluir adicionalmente el factor capacitación.

¹⁹ Hasta 17 puntos, en el caso de obras bajo la modalidad de ejecución llave en mano en las que se puede incluir adicionalmente el factor capacitación.

OTROS FACTORES DE EVALUACIÓN	5 puntos ¹⁹
<p>INFRAESTRUCTURA EDUCATIVA^{20 21}</p> <p>El certificado debe haber sido emitido por un Organismo de Certificación acreditado para dicho sistema de gestión, ya sea ante el INACAL (antes INDECOPI) u otro organismo acreditador que cuente con reconocimiento internacional.²²</p> <p>El referido certificado debe corresponder a la sede, filial u oficina a cargo de la prestación²³, y estar vigente²⁴ a la fecha de presentación de ofertas.</p>	
<p>B.2 Práctica:</p> <p>Certificación del sistema de gestión de la responsabilidad social</p> <p><u>Acreditación:</u></p> <p>Copia simple del certificado que acredita que se ha implementado un sistema de gestión de la responsabilidad social acorde con el estándar SA 8000:2014²⁵.</p> <p>El certificado debe haber sido emitido por un Organismo de Certificación acreditado ante el "Social Accountability Accreditation Services" (SAAS).</p> <p>El referido certificado debe corresponder a la sede, filial u oficina a cargo de la prestación²⁶, y estar vigente²⁷ a la fecha de presentación de ofertas.</p>	
<p>B.3 Práctica:</p> <p>Certificación del sistema de gestión ambiental.</p> <p><u>Acreditación:</u></p> <p>Copia simple del certificado que acredita que se ha implementado un sistema de gestión ambiental acorde con la norma ISO 14001:2015, o con la Norma Técnica Peruana equivalente (NTP-ISO 14001:2015), cuyo alcance o campo de aplicación considere INFRAESTRUCTURA EDUCATIVA.</p> <p>El certificado debe haber sido emitido por un Organismo de Certificación acreditado para dicho sistema de gestión, ya sea ante el INACAL (antes INDECOPI) u otro organismo acreditador que cuente con reconocimiento internacional²⁸.</p> <p>El referido certificado debe corresponder a la sede, filial u oficina a cargo de la prestación²⁹, y estar vigente³⁰ a la fecha de presentación de ofertas.</p>	

²⁰ Respecto de la definición del alcance o campo de aplicación del certificado, se podrían considerar certificados cuyos alcances involucren el objeto de contratación, tales como "ejecución o construcción de": obras de edificación, obras civiles, obras viales o de infraestructura vial, obras de saneamiento, obras electromecánicas, obras energéticas, obras de suministro de energía, entre otros.

²¹ El postor en su oferta podrá acompañar el certificado con documentación complementaria emitida por la misma Entidad certificadora para precisar el alcance de su certificación; la cual debe corresponder a la sede que efectuará la prestación.

²² Sea firmante/signatario del Acuerdo de Reconocimiento Mutuo (MLA) del International Accreditation Forum-IAF (<http://www.iaf.nu>) o del InterAmerican Accreditation Cooperation-IAAC (<http://www.iaac.org.mx>) o del European co-operation for Accreditation-EA (<http://www.european-accreditation.org/>) o del Pacific Accreditation Cooperation-PAC (<http://www.apcc-pac.org/>).

²³ En el certificado debe estar consignada la dirección exacta de la sede, filial u oficina a cargo de la prestación.

²⁴ Se refiere al periodo de vigencia que señala el certificado presentado.

²⁵ Entre las certificaciones voluntarias más difundidas mundialmente, referidas al desempeño social en aspectos de la responsabilidad social en los lugares de trabajo, se encuentra la correspondiente al estándar SA 8000, propuesto por la Social Accountability International (SAI). La certificación bajo este estándar refiere que una organización ha demostrado mediante una evaluación (Auditoría de Tercera Parte) que cumple con sus requisitos en los siguientes aspectos: Trabajo infantil, trabajo forzoso o bajo coacción, salud y seguridad, libertad de asociación y derecho a la negociación colectiva, discriminación, prácticas disciplinarias, horas de trabajo y remuneración.

²⁶ En el certificado debe estar consignada la dirección exacta de la sede, filial u oficina a cargo de la prestación.

²⁷ Se refiere al periodo de vigencia que señala el certificado presentado.

²⁸ Sea firmante/signatario del Acuerdo de Reconocimiento Mutuo (MLA) del International Accreditation Forum-IAF (<http://www.iaf.nu>) o del InterAmerican Accreditation Cooperation-IAAC (<http://www.iaac.org.mx>) o del European co-operation for Accreditation-EA (<http://www.european-accreditation.org/>) o del Pacific Accreditation Cooperation-PAC (<http://www.apcc-pac.org/>).

²⁹ En el certificado debe estar consignada la dirección exacta de la sede, filial u oficina a cargo de la prestación.

³⁰ Se refiere al periodo de vigencia que señala el certificado presentado.

OTROS FACTORES DE EVALUACIÓN	5 puntos ¹⁹
<p>B.4 Práctica:</p> <p>Responsabilidad hídrica</p> <p><u>Acreditación:</u></p> <p>Copia simple del Certificado Azul emitido por la Autoridad Nacional del Agua que lo reconoce como empresa hídricamente responsable del "Programa Huella Hídrica" (http://www.ana.gob.pe/certificado_azul/).</p>	
<p>B.5 Práctica:</p> <p>Certificación del sistema de gestión de la energía</p> <p><u>Acreditación:</u></p> <p>Copia simple del certificado que acredita que se ha implementado un SGE acorde con la norma ISO 50001:2018, o con la Norma Técnica Peruana equivalente (NTP ISO 50001) o norma que la sustituya, cuyo alcance o campo de aplicación considere INFRAESTRUCTURA EDUCATIVA.</p> <p>El certificado debe haber sido emitido por un Organismo de Certificación acreditado para dicho sistema de gestión, ya sea ante el INACAL (antes INDECOPI) u otro organismo acreditador que cuente con reconocimiento internacional.³¹</p> <p>El referido certificado debe corresponder a la sede, filial u oficina a cargo de la prestación³², y estar vigente³³ a la fecha de presentación de ofertas.</p>	
D. INTEGRIDAD EN LA CONTRATACIÓN PÚBLICA	
<p><u>Evaluación:</u></p> <p>Se evaluará que el postor cuente con certificación del sistema de gestión antisoborno</p> <p><u>Acreditación:</u></p> <p>Copia simple del certificado que acredita que se ha implementado un sistema de gestión antisoborno acorde con la norma ISO 37001:2016 o con la Norma Técnica Peruana equivalente (NTP-ISO37001:2017).</p> <p>El certificado debe haber sido emitido por un Organismo de Certificación acreditado para dicho sistema de gestión, ya sea ante el INACAL (antes INDECOPI) u otro organismo acreditador que cuente con reconocimiento internacional.³⁴</p> <p>El referido certificado debe corresponder a la sede, filial u oficina a cargo de la prestación³⁵, y estar vigente³⁶ a la fecha de presentación de ofertas.</p> <p>En caso que el postor se presente en consorcio, cada uno de sus integrantes, debe acreditar que cuenta con la certificación para obtener el puntaje.</p>	<p>(Máximo 2 puntos)</p> <p>Presenta Certificado ISO 37001 2 puntos</p> <p>No presenta Certificado ISO 37001 0 puntos</p>
PUNTAJE TOTAL	100 puntos³⁷

³¹ Sea firmante/signatario del Acuerdo de Reconocimiento Mutuo (MLA) del International Accreditation Forum-IAF (<http://www.iaf.nu>) o del InterAmerican Accreditation Cooperation-IAAC (<http://www.iaac.org.mx>) o del European co-operation for Accreditation-EA (<http://www.european-accreditation.org/>) o del Pacific Accreditation Cooperation-PAC (<http://www.apec-pac.org/>).

³² En el certificado debe estar consignada la dirección exacta de la sede, filial u oficina a cargo de la prestación.

³³ Se refiere al periodo de vigencia que señala el certificado presentado.

³⁴ Sea firmante/signatario del Acuerdo de Reconocimiento Mutuo (MLA) del International Accreditation Forum-IAF (<http://www.iaf.nu>) o del InterAmerican Accreditation Cooperation-IAAC (<http://www.iaac.org.mx>) o del European co-operation for Accreditation-EA (<http://www.european-accreditation.org/>) o del Pacific Accreditation Cooperation-PAC (<http://www.apec-pac.org/>).

³⁵ En el certificado debe estar consignada la dirección exacta de la sede, filial u oficina a cargo de la prestación.

³⁶ Se refiere al periodo de vigencia que señala el certificado presentado.

³⁷ Es la suma de los puntajes de todos los factores de evaluación.

CAPÍTULO V PROFORMA DEL CONTRATO

Conste por el presente documento, la contratación de la ejecución de la obra [CONSIGNAR LA DENOMINACIÓN DE LA CONVOCATORIA], que celebra de una parte [CONSIGNAR EL NOMBRE DE LA ENTIDAD], en adelante LA ENTIDAD, con RUC N° [.....], con domicilio legal en [.....], representada por [.....], identificado con DNI N° [.....], y de otra parte [.....], con RUC N° [.....], con domicilio legal en [.....], inscrita en la Ficha N° [.....] Asiento N° [.....] del Registro de Personas Jurídicas de la ciudad de [.....], debidamente representado por su Representante Legal, [.....], con DNI N° [.....], según poder inscrito en la Ficha N° [.....], Asiento N° [.....] del Registro de Personas Jurídicas de la ciudad de [.....], a quien en adelante se le denominará EL CONTRATISTA en los términos y condiciones siguientes:

CLÁUSULA PRIMERA: ANTECEDENTES

Con fecha [.....], el comité de selección adjudicó la buena pro de la LICITACIÓN PÚBLICA N° [CONSIGNAR NOMENCLATURA DEL PROCEDIMIENTO DE SELECCIÓN] para la contratación de la ejecución de la obra [CONSIGNAR LA DENOMINACIÓN DE LA CONVOCATORIA], a [INDICAR NOMBRE DEL GANADOR DE LA BUENA PRO], cuyos detalles e importe constan en los documentos integrantes del presente contrato.

CLÁUSULA SEGUNDA: OBJETO

El presente contrato tiene por objeto [CONSIGNAR EL OBJETO DE LA CONTRATACIÓN].

CLÁUSULA TERCERA: MONTO CONTRACTUAL

El monto total del presente contrato asciende a [CONSIGNAR MONEDA Y MONTO], que incluye todos los impuestos de Ley.

Este monto comprende el costo de la ejecución de la obra, todos los tributos, seguros, transporte, inspecciones, pruebas y, de ser el caso, los costos laborales conforme a la legislación vigente, así como cualquier otro concepto que pueda tener incidencia sobre la ejecución de la prestación materia del presente contrato.

CLÁUSULA CUARTA: DEL PAGO³⁸

LA ENTIDAD se obliga a pagar la contraprestación a EL CONTRATISTA en [INDICAR MONEDA], en periodos de valorización [CONSIGNAR MENSUALES U OTRO TIPO DE PERIODO], conforme a lo previsto en la sección específica de las bases. Asimismo, LA ENTIDAD o EL CONTRATISTA, según corresponda, se obligan a pagar el monto correspondiente al saldo de la liquidación del contrato de obra, en el plazo de [CONSIGNAR PLAZO EN DÍAS] días calendario, computados desde el día siguiente del consentimiento de la liquidación.

En caso de retraso en el pago de las valorizaciones, por razones imputables a LA ENTIDAD, EL CONTRATISTA tiene derecho al reconocimiento de los intereses legales efectivos, de conformidad con el artículo 39 de la Ley de Contrataciones del Estado y los artículos 1244, 1245 y 1246 del Código Civil. Para tal efecto, se formulará una valorización de intereses y el pago se efectuará en las valorizaciones siguientes.

CLÁUSULA QUINTA: DEL PLAZO DE LA EJECUCIÓN DE LA PRESTACIÓN

El plazo de ejecución del presente contrato es de [.....] días calendario, el mismo que se computa desde el día siguiente de cumplidas las condiciones previstas en el artículo 176 del Reglamento.

Importante para la Entidad

³⁸ En cada caso concreto, dependiendo de la naturaleza del contrato, podrá adicionarse la información que resulte pertinente a efectos de generar el pago.

- Cuando en el expediente de contratación se establezca que la obra debe ejecutarse bajo la modalidad de ejecución llave en mano, en lugar del párrafo anterior, deberá considerarse lo siguiente, según corresponda:

“El plazo de ejecución de la obra, el equipamiento, mobiliario y montaje hasta la puesta en servicio, materia de la presente convocatoria, es de [CONSIGNAR EL PLAZO DE EJECUCIÓN DE ESTA PRESTACIÓN, EL CUAL DEBE ESTAR EXPRESADO EN DÍAS CALENDARIO] días calendario, el mismo que se computa desde el día siguiente de cumplidas las condiciones previstas en el artículo 176 del Reglamento.”³⁹

“El plazo de ejecución de la obra, el equipamiento, mobiliario y montaje hasta la puesta en servicio, materia de la presente convocatoria, es de [CONSIGNAR EL PLAZO DE EJECUCIÓN DE ESTA PRESTACIÓN, EL CUAL DEBE ESTAR EXPRESADO EN DÍAS CALENDARIO] días calendario, el mismo que se computa desde el día siguiente de cumplidas las condiciones previstas en el artículo 176 del Reglamento y el plazo de la operación asistida de la obra es de [CONSIGNAR EL PLAZO DE EJECUCIÓN DE LA PRESTACIÓN ASISTIDA DE LA OBRA, EL CUAL DEBE ESTAR EXPRESADO EN DÍAS CALENDARIO] días calendario.”⁴⁰

Incorporar a las bases o eliminar, según corresponda

CLÁUSULA SEXTA: PARTES INTEGRANTES DEL CONTRATO

El presente contrato está conformado por las bases integradas, la oferta ganadora, así como los documentos derivados del procedimiento de selección que establezcan obligaciones para las partes.

CLÁUSULA SÉTIMA: GARANTÍAS

EL CONTRATISTA entregó al perfeccionamiento del contrato la respectiva garantía incondicional, solidaria, irrevocable, y de realización automática en el país al solo requerimiento, a favor de LA ENTIDAD, por los conceptos, montos y vigencias siguientes:

- De fiel cumplimiento del contrato: [CONSIGNAR EL MONTO], a través de la [INDICAR EL TIPO DE GARANTÍA PRESENTADA] N° [INDICAR NÚMERO DEL DOCUMENTO] emitida por [SEÑALAR EMPRESA QUE LA EMITE]. Monto que es equivalente al diez por ciento (10%) del monto del contrato original, la misma que debe mantenerse vigente hasta el consentimiento de la liquidación final.

En el caso que corresponda, consignar lo siguiente:

- Garantía fiel cumplimiento por prestaciones accesorias: [CONSIGNAR EL MONTO], a través de la [INDICAR EL TIPO DE GARANTÍA PRESENTADA] N° [INDICAR NÚMERO DEL DOCUMENTO] emitida por [SEÑALAR EMPRESA QUE LA EMITE], la misma que debe mantenerse vigente hasta el cumplimiento total de las obligaciones garantizadas.

CLÁUSULA OCTAVA: EJECUCIÓN DE GARANTÍAS POR FALTA DE RENOVACIÓN

LA ENTIDAD puede solicitar la ejecución de las garantías cuando EL CONTRATISTA no las hubiere renovado antes de la fecha de su vencimiento, conforme a lo dispuesto en el literal a) del numeral 155.1 del artículo 155 del Reglamento de la Ley de Contrataciones del Estado.

Importante para la Entidad

³⁹ Este párrafo debe ser incluido en el caso de obras que se ejecuten bajo la modalidad de ejecución llave en mano que no incluya operación asistida.

⁴⁰ Este párrafo debe ser incluido en el caso de obras que se ejecuten bajo la modalidad de ejecución llave en mano que incluya operación asistida.

- Sólo en el caso que la Entidad hubiese previsto otorgar adelanto, se debe incluir la siguiente cláusula:

CLÁUSULA NOVENA: ADELANTO DIRECTO

"LA ENTIDAD otorgará [CONSIGNAR NÚMERO DE ADELANTOS A OTORGARSE] adelantos directos por el [CONSIGNAR PORCENTAJE QUE EN NINGÚN CASO EXCEDAN EN CONJUNTO EL 10% DEL MONTO DEL CONTRATO ORIGINAL] del monto del contrato original.

EL CONTRATISTA debe solicitar formalmente el [CONSIGNAR ADELANTO O PRIMER DESEMBOLSO DEL ADELANTO DIRECTO] dentro de los ocho (8) días siguientes a la suscripción del contrato, adjuntando a su solicitud la garantía por adelantos mediante carta fianza o póliza de caución y el comprobante de pago correspondiente. LA ENTIDAD debe entregar el monto solicitado dentro de los siete (7) días siguientes a la presentación de la solicitud de EL CONTRATISTA.

Asimismo, EL CONTRATISTA debe solicitar la entrega de los demás adelantos directos en [CONSIGNAR EL PLAZO Y OPORTUNIDAD PARA LA SOLICITUD]⁴¹. La entrega de los adelantos se realizará en [CONSIGNAR PLAZO Y OPORTUNIDAD].⁴²

Vencido el plazo para solicitar el adelanto no procederá la solicitud.

- Si LA ENTIDAD considera necesario entregar adelantos para materiales e insumos a EL CONTRATISTA, deberá consignar la siguiente cláusula:

CLÁUSULA DÉCIMA: ADELANTO PARA MATERIALES E INSUMOS

"LA ENTIDAD otorgará adelantos para materiales e insumos por el [CONSIGNAR PORCENTAJE]⁴³ del monto del contrato original, conforme al calendario de adquisición de materiales e insumos presentado por EL CONTRATISTA.

La entrega de los adelantos se realizará en un plazo de [CONSIGNAR PLAZO] días calendario previos a la fecha prevista en el calendario de adquisición de materiales e insumos para cada adquisición, con la finalidad que EL CONTRATISTA pueda disponer de los materiales e insumos en la oportunidad prevista en el calendario de avance de obra valorizado. Para tal efecto, EL CONTRATISTA debe solicitar la entrega del adelanto en un plazo de [CONSIGNAR PLAZO] días calendario anteriores al inicio del plazo antes mencionado, adjuntando a su solicitud la garantía por adelantos mediante carta fianza o póliza de caución y el comprobante de pago respectivo.

La primera solicitud de EL CONTRATISTA debe realizarse una vez iniciado el plazo de ejecución de la obra. No procede el otorgamiento del adelanto para materiales e insumos en los casos en que las solicitudes correspondientes sean realizadas con posterioridad a las fechas señaladas en el calendario de adquisición de materiales e insumos.

- Si LA ENTIDAD considera necesario entregar adelantos para equipamiento y mobiliario, en el caso de contratos bajo la modalidad de llave en mano, deberá consignar la siguiente cláusula:

CLÁUSULA.....: ADELANTO PARA EQUIPAMIENTO Y MOBILIARIO, EN CONTRATOS BAJO LA MODALIDAD LLAVE EN MANO

"LA ENTIDAD otorgará adelantos para equipamiento y mobiliario por el [CONSIGNAR

⁴¹ Indicar el plazo y oportunidad conforme al expediente de contratación.

⁴² Este párrafo solo deberá ser incluido cuando la Entidad prevea la entrega de más de un adelanto directo al contratista.

⁴³ De conformidad con el numeral 180.2 del artículo 180 del Reglamento, los adelantos para materiales e insumos, no pueden superar el veinte por ciento (20%) del monto del contrato original, y en el caso de contratos bajo la modalidad de llave en mano, en los que se haya previsto el adelanto para equipamiento y mobiliario, no pueden superar en conjunto dicho porcentaje.

PORCENTAJE⁴⁴ del monto del contrato original, conforme al calendario de adquisición de materiales e insumos que incluye el equipamiento y mobiliario, presentado por EL CONTRATISTA.

La entrega de los adelantos se realizará en un plazo de [CONSIGNAR PLAZO] días calendario previos a la fecha prevista en el calendario de adquisición de materiales e insumos que incluye el equipamiento y mobiliario para cada adquisición, con la finalidad que EL CONTRATISTA pueda disponer del equipamiento y mobiliario en la oportunidad prevista en el calendario de avance de obra valorizado. Para tal efecto, EL CONTRATISTA debe solicitar la entrega del adelanto en un plazo de [CONSIGNAR PLAZO] días calendario anteriores al inicio del plazo antes mencionado, adjuntando a su solicitud la garantía por adelantos mediante carta fianza o póliza de caución y el comprobante de pago respectivo.

La primera solicitud de El CONTRATISTA debe realizarse una vez iniciado el plazo de ejecución de la obra. No procede el otorgamiento del adelanto para equipamiento y mobiliario en los casos en que las solicitudes correspondientes sean realizadas con posterioridad a las fechas señaladas en el calendario de adquisición de materiales e insumos.

Incorporar a las bases o eliminar, según corresponda.

Importante para la Entidad

- En caso la Entidad hubiese previsto la obligación de constituir un fideicomiso para la administración de los adelantos, se debe incluir la siguiente cláusula:

CLÁUSULA: FIDEICOMISO DE ADELANTOS⁴⁵

Para la administración de los adelantos destinados a la ejecución de la obra, se constituirá un fideicomiso conforme a lo establecido en los artículos 184 y 185 del Reglamento. El procedimiento para la solicitud y entrega de los adelantos se rige por lo dispuesto en dichos artículos.

ADELANTO DIRECTO

"La Entidad otorgará [CONSIGNAR NÚMERO DE ADELANTOS A OTORGARSE] adelantos directos por el [CONSIGNAR PORCENTAJE QUE EN NINGÚN CASO EXCEDAN EN CONJUNTO EL 10% DEL MONTO DEL CONTRATO ORIGINAL] del monto del contrato original.

ADELANTO PARA MATERIALES E INSUMOS

"La Entidad otorgará adelantos para materiales e insumos por el [CONSIGNAR PORCENTAJE⁴⁶] del monto del contrato original, conforme al calendario de adquisición de materiales e insumos presentado por el contratista.

- En el caso de obras bajo la modalidad de ejecución llave en mano, cuando se haya previsto otorgar adelanto para equipamiento y mobiliario, consignar lo siguiente:

ADELANTO PARA EQUIPAMIENTO Y MOBILIARIO, EN CONTRATOS BAJO LA MODALIDAD LLAVE EN MANO

⁴⁴ De conformidad con el numeral 180.2 del artículo 180 del Reglamento, los adelantos para materiales e insumos, no pueden superar el veinte por ciento (20%) del monto del contrato original, y en el caso de contratos bajo la modalidad de llave en mano, en los que se haya previsto el adelanto para equipamiento y mobiliario, no pueden superar en conjunto dicho porcentaje.

⁴⁵ Cabe precisar que, cuando la Entidad no haya incorporado en las bases la obligación de constituir un fideicomiso para la administración de los adelantos destinados a la ejecución de obra, las partes pueden acordar la incorporación de una cláusula en el contrato para la constitución del fideicomiso, de acuerdo a lo previsto en el numeral 184.9 del artículo 184 del Reglamento.

⁴⁶ De conformidad con el numeral 180.2 del artículo 180 del Reglamento, los adelantos para materiales e insumos, no pueden superar el veinte por ciento (20%) del monto del contrato original, y en el caso de contratos bajo la modalidad de llave en mano, en los que se haya previsto el adelanto para equipamiento y mobiliario, no pueden superar en conjunto dicho porcentaje.

"La Entidad otorgará adelantos para equipamiento y mobiliario por el [CONSIGNAR PORCENTAJE⁴⁷] del monto del contrato original, conforme al calendario de adquisición de materiales e insumos que incluye el equipamiento y mobiliario, presentado por el contratista.

Incorporar a las bases o eliminar, según corresponda

CLÁUSULA UNDÉCIMA: CONFORMIDAD DE LA OBRA

La conformidad de la obra será dada con la suscripción del Acta de Recepción de Obra.

CLÁUSULA DUODÉCIMA: DECLARACIÓN JURADA DEL CONTRATISTA

EL CONTRATISTA declara bajo juramento que se compromete a cumplir las obligaciones derivadas del presente contrato, bajo sanción de quedar inhabilitado para contratar con el Estado en caso de incumplimiento.

CLÁUSULA DÉCIMA TERCERA: ASIGNACIÓN DE RIESGOS DEL CONTRATO DE OBRA

[INCLUIR⁴⁸ EN ESTA CLÁUSULA LA IDENTIFICACIÓN Y ASIGNACIÓN DE RIESGOS QUE PUEDAN OCURRIR DURANTE LA EJECUCIÓN DE LA OBRA, ASI COMO LA DETERMINACIÓN DE LA PARTE DEL CONTRATO QUE DEBE ASUMIRLOS DURANTE LA EJECUCIÓN CONTRACTUAL, SEGÚN LAS DISPOSICIONES PREVISTAS EN LA DIRECTIVA "GESTIÓN DE RIESGOS EN LA PLANIFICACIÓN DE LA EJECUCIÓN DE OBRAS". LA GESTION DE RIESGOS FORMA PARTE DE LA ÚLTIMA VERSIÓN DEL EXPEDIENTE TECNICO DE OBRA PUBLICADO EN LA OPCIÓN "VER EXPEDIENTE TÉCNICO DE OBRA" DEL SEACE].

CLÁUSULA DÉCIMA CUARTA: RESPONSABILIDAD POR VICIOS OCULTOS

Ni la suscripción del Acta de Recepción de Obra, ni el consentimiento de la liquidación del contrato de obra, enervan el derecho de LA ENTIDAD a reclamar, posteriormente, por defectos o vicios ocultos, conforme a lo dispuesto por los artículos 40 de la Ley de Contrataciones del Estado y 173 de su Reglamento.

El plazo máximo de responsabilidad de EL CONTRATISTA es de [CONSIGNAR TIEMPO EN AÑOS, NO MENOR DE 7 AÑOS] años, contados a partir de la conformidad de la recepción [INDICAR TOTAL O PARCIAL, SEGÚN CORRESPONDA] de la obra.

CLÁUSULA DÉCIMA QUINTA: PENALIDADES

Si EL CONTRATISTA incurre en retraso injustificado en la ejecución de las prestaciones objeto del contrato, LA ENTIDAD le aplica automáticamente una penalidad por mora por cada día de atraso, de acuerdo a la siguiente fórmula:

$$\text{Penalidad Diaria} = \frac{0.10 \times \text{monto vigente}}{F \times \text{plazo vigente en días}}$$

Donde:

F = 0.15 para plazos mayores a sesenta (60) días o;

F = 0.40 para plazos menores o iguales a sesenta (60) días.

El retraso se justifica a través de la solicitud de ampliación de plazo debidamente aprobado. Adicionalmente, se considera justificado el retraso y en consecuencia no se aplica penalidad, cuando EL CONTRATISTA acredite, de modo objetivamente sustentado, que el mayor tiempo transcurrido no le resulta imputable. En este último caso la calificación del retraso como justificado

⁴⁷ De conformidad con el numeral 180.2 del artículo 180 del Reglamento, los adelantos para materiales e insumos, no pueden superar el veinte por ciento (20%) del monto del contrato original, y en el caso de contratos bajo la modalidad de llave en mano, en los que se haya previsto el adelanto para equipamiento y mobiliario, no pueden superar en conjunto dicho porcentaje.

⁴⁸ De acuerdo con el numeral 32.2 del artículo 32 de la Ley y el numeral 29.2 del artículo 29 del Reglamento, esta cláusula es obligatoria.

por parte de LA ENTIDAD no da lugar al pago de gastos generales ni costos directos de ningún tipo, conforme el numeral 162.5 del artículo 162 del Reglamento de la Ley de Contrataciones del Estado.

Adicionalmente a la penalidad por mora se aplicarán las siguientes penalidades:

Otras penalidades		
N°	Supuesto de aplicación de penalidad	Procedimiento
1	Cuando el personal acreditado permanece menos de sesenta (60) días desde el inicio de su participación en la ejecución del contrato o del íntegro del plazo de ejecución, si este es menor a los sesenta (60) días, de conformidad con las disposiciones establecidas en el numeral 190.2 del artículo 190 del Reglamento.	Según informe del [CONSIGNAR INSPECTOR O SUPERVISOR DE LA OBRA, SEGÚN CORRESPONDA].
	[INCLUIR LA FORMA DE CÁLCULO, QUE NO PUEDE SER MENOR A LA MITAD DE UNA UNIDAD IMPOSITIVA TRIBUTARIA (0.5 UIT) NI MAYOR A UNA (1) UIT] por cada día de ausencia del personal en obra en el plazo previsto.	
2	En caso el contratista incumpla con su obligación de ejecutar la prestación con el personal acreditado o debidamente sustituido.	Según informe del [CONSIGNAR INSPECTOR O SUPERVISOR DE LA OBRA, SEGÚN CORRESPONDA].
	[INCLUIR LA FORMA DE CÁLCULO, QUE NO PUEDE SER MENOR A LA MITAD DE UNA UNIDAD IMPOSITIVA TRIBUTARIA (0.5 UIT) NI MAYOR A UNA (1) UIT] por cada día de ausencia del personal en obra.	
3	[INCLUIR OTRAS PENALIDADES, DE SER EL CASO]	

En caso se haya autorizado el uso del cuaderno de obra físico, incluir la siguiente penalidad⁴⁹:

Otras penalidades		
N°	Supuesto de aplicación de penalidad	Procedimiento
(...)	Si el contratista o su personal, no permite el acceso al cuaderno de obra al [CONSIGNAR INSPECTOR O SUPERVISOR DE LA OBRA, SEGÚN CORRESPONDA], impidiéndole anotar las ocurrencias.	Según informe del [CONSIGNAR INSPECTOR O SUPERVISOR DE LA OBRA, SEGÚN CORRESPONDA].

Esta penalidad solo aplica si el cuaderno de obra es físico.

Importante

De haberse previsto otras penalidades a las previstas, incluir los supuestos de aplicación de penalidad, la forma de cálculo de la penalidad para cada supuesto y el procedimiento mediante el cual se verifica el supuesto a penalizar, conforme el artículo 163 del Reglamento de la Ley de Contrataciones del Estado.

Estas penalidades se deducen de las valorizaciones o en la liquidación final, según corresponda; o si fuera necesario, se cobra del monto resultante de la ejecución de la garantía de fiel cumplimiento.

La penalidad por mora y las otras penalidades pueden alcanzar cada una un monto máximo equivalente al diez por ciento (10%) del monto del contrato vigente, o de ser el caso, del ítem que debió ejecutarse.

⁴⁹ De conformidad con el numeral 9.3 de la Directiva N° 009-2020-OSCE/PRE "Lineamientos para el uso del Cuaderno de Obra Digital", excepcionalmente, una Entidad, de manera previa a la convocatoria del procedimiento de selección de la contratación de una obra, puede solicitar autorización para usar un cuaderno de obra físico, cuando en el lugar donde se ejecuta la obra no haya acceso a internet. Para dicho efecto, debe presentar la respectiva solicitud, por cada contrato de obra, a través del formato previsto en el Anexo N° 1 de dicha Directiva.

Cuando se llegue a cubrir el monto máximo de la penalidad por mora o el monto máximo para otras penalidades, LA ENTIDAD puede resolver el contrato por incumplimiento.

CLÁUSULA DÉCIMA SEXTA: RESOLUCIÓN DEL CONTRATO

Cualquiera de las partes puede resolver el contrato, de conformidad con el numeral 32.3 del artículo 32 y artículo 36 de la Ley de Contrataciones del Estado, y el artículo 164 de su Reglamento. De darse el caso, LA ENTIDAD procederá de acuerdo a lo establecido en los artículos 165 y 207 del Reglamento de la Ley de Contrataciones del Estado.

CLÁUSULA DÉCIMA SÉTIMA: RESPONSABILIDAD DE LAS PARTES

Cuando se resuelva el contrato por causas imputables a algunas de las partes, se debe resarcir los daños y perjuicios ocasionados, a través de la indemnización correspondiente. Ello no obsta la aplicación de las sanciones administrativas, penales y pecuniarias a que dicho incumplimiento diere lugar, en el caso que éstas correspondan.

Lo señalado precedentemente no exime a ninguna de las partes del cumplimiento de las demás obligaciones previstas en el presente contrato.

CLÁUSULA DÉCIMA OCTAVA: ANTICORRUPCIÓN

EL CONTRATISTA declara y garantiza no haber, directa o indirectamente, o tratándose de una persona jurídica a través de sus socios, integrantes de los órganos de administración, apoderados, representantes legales, funcionarios, asesores o personas vinculadas a las que se refiere el artículo 7 del Reglamento de la Ley de Contrataciones del Estado, ofrecido, negociado o efectuado, cualquier pago o, en general, cualquier beneficio o incentivo ilegal en relación al contrato.

Asimismo, el CONTRATISTA se obliga a conducirse en todo momento, durante la ejecución del contrato, con honestidad, probidad, veracidad e integridad y de no cometer actos ilegales o de corrupción, directa o indirectamente o a través de sus socios, accionistas, participacionistas, integrantes de los órganos de administración, apoderados, representantes legales, funcionarios, asesores y personas vinculadas a las que se refiere el artículo 7 del Reglamento de la Ley de Contrataciones del Estado.

Además, EL CONTRATISTA se compromete a i) comunicar a las autoridades competentes, de manera directa y oportuna, cualquier acto o conducta ilícita o corrupta de la que tuviera conocimiento; y ii) adoptar medidas técnicas, organizativas y/o de personal apropiadas para evitar los referidos actos o prácticas.

Finalmente, EL CONTRATISTA se compromete a no colocar a los funcionarios públicos con los que deba interactuar, en situaciones reñidas con la ética. En tal sentido, reconoce y acepta la prohibición de ofrecerles a éstos cualquier tipo de obsequio, donación, beneficio y/o gratificación, ya sea de bienes o servicios, cualquiera sea la finalidad con la que se lo haga.

CLÁUSULA DÉCIMA NOVENA: MARCO LEGAL DEL CONTRATO

Sólo en lo no previsto en este contrato, en la Ley de Contrataciones del Estado y su Reglamento, en las directivas que emita el OSCE y demás normativa especial que resulte aplicable, serán de aplicación supletoria las disposiciones pertinentes del Código Civil vigente, cuando corresponda, y demás normas de derecho privado.

CLÁUSULA VIGÉSIMA: SOLUCIÓN DE CONTROVERSIAS⁵⁰

Las controversias que surjan entre las partes durante la ejecución del contrato se resuelven mediante conciliación o arbitraje, según el acuerdo de las partes.

Cualquiera de las partes tiene derecho a iniciar el arbitraje a fin de resolver dichas controversias dentro del plazo de caducidad previsto en la Ley de Contrataciones del Estado y su Reglamento.

⁵⁰ De acuerdo con el numeral 225.3 del artículo 225 del Reglamento, las partes pueden recurrir al arbitraje ad hoc cuando las controversias deriven de procedimientos de selección cuyo valor referencial sea menor o igual a cinco millones con 00/100 soles (S/ 5 000 000,00).

Facultativamente, cualquiera de las partes tiene el derecho a solicitar una conciliación dentro del plazo de caducidad correspondiente, según lo señalado en el artículo 224 del Reglamento de la Ley de Contrataciones del Estado, sin perjuicio de recurrir al arbitraje, en caso no se llegue a un acuerdo entre ambas partes o se llegue a un acuerdo parcial. Las controversias sobre nulidad del contrato solo pueden ser sometidas a arbitraje.

El Laudo arbitral emitido es inapelable, definitivo y obligatorio para las partes desde el momento de su notificación, según lo previsto en el numeral 45.21 del artículo 45 de la Ley de Contrataciones del Estado.

Importante para la Entidad

De acuerdo con lo dispuesto en el numeral 243.4 del artículo 243 del Reglamento, la obligatoriedad de someter a Junta de Resolución de Disputas las controversias en los contratos de obra por montos superiores a veinte millones con 00/100 Soles (S/ 20 000 000,00), es obligatoria. Asimismo, el sometimiento de la solución de controversias a una Junta de Resolución de Disputas en los contratos cuyos montos sean iguales o menores a veinte millones con 00/100 Soles (S/ 20 000 000,00) es facultativa. En tal sentido, según lo previsto en el Anexo N° 2 de la Directiva N° 012-2019-OSCE/CD incluir la siguiente cláusula, según corresponda:

CLÁUSULA VIGÉSIMA PRIMERA: JUNTA DE RESOLUCIÓN DE DISPUTAS

Las partes acuerdan para la solución de las controversias derivadas del presente Contrato de Obra conformar una Junta de Resolución de Disputas (en adelante, la JRD) de acuerdo a las disposiciones de la Ley de Contrataciones del Estado, su Reglamento y las directivas que emita OSCE al respecto (en adelante, las "Normas Aplicables a la JRD"); encargando su organización y administración al [DENOMINACIÓN O RAZÓN SOCIAL DEL CENTRO DE ADMINISTRACIÓN DESIGNADO POR LAS PARTES AL CUAL ENCARGAN LA ORGANIZACIÓN DE LA JRD].

La JRD estará compuesta por [TRES (3) MIEMBROS / UN (1) MIEMBRO], los/el cual/es será/n designado/s conforme a las Normas Aplicables a la JRD.

Todas las controversias generadas entre las partes con ocasión al presente Contrato de Obra deben ser sometidas, en primer lugar, a la decisión de la JRD de conformidad con las Normas Aplicables a las JRD.

La decisión que emita la JRD es vinculante y, por tanto, de inmediato y obligatorio cumplimiento para las partes conforme a lo establecido en las Normas Aplicables a la JRD. El incumplimiento de la decisión otorga a la parte afectada la potestad de resolver el contrato, previo aviso requiriendo el cumplimiento.

En caso alguna de las Partes no esté de acuerdo con la decisión emitida por la JRD, podrá someter la controversia a arbitraje conforme a lo establecido en las Normas Aplicables a la JRD. Las Partes acuerdan que es condición obligatoria para el inicio del arbitraje el haber concluido de modo previo el procedimiento ante la JRD.

Si una Parte no manifiesta su disconformidad con una decisión emitida por la JRD en el plazo previsto en las Normas Aplicables a las JRD, entonces dicha decisión adquiere el carácter de definitiva y no podrá ser sometida a arbitraje. Si una Parte manifiesta su disconformidad con una decisión emitida por la JRD en el plazo previsto en las Normas Aplicables a las JRD, pero no inicia el arbitraje respectivo en el plazo previsto en dichas Normas, aquella adquiere la calidad de definitiva.

Incorporar o eliminar, según corresponda

CLÁUSULA VIGÉSIMA SEGUNDA: FACULTAD DE ELEVAR A ESCRITURA PÚBLICA

Cualquiera de las partes puede elevar el presente contrato a Escritura Pública corriendo con todos los gastos que demande esta formalidad.

CLÁUSULA VIGÉSIMA TERCERA: DOMICILIO PARA EFECTOS DE LA EJECUCIÓN CONTRACTUAL

Las partes declaran el siguiente domicilio para efecto de las notificaciones que se realicen durante la ejecución del presente contrato:

DOMICILIO DE LA ENTIDAD: [.....]

DOMICILIO DEL CONTRATISTA: [CONSIGNAR EL DOMICILIO SEÑALADO POR EL POSTOR GANADOR DE LA BUENA PRO AL PRESENTAR LOS REQUISITOS PARA EL PERFECCIONAMIENTO DEL CONTRATO]

La variación del domicilio aquí declarado de alguna de las partes debe ser comunicada a la otra parte, formalmente y por escrito, con una anticipación no menor de quince (15) días calendario.

De acuerdo con las bases integradas, la oferta y las disposiciones del presente contrato, las partes lo firman por duplicado en señal de conformidad en la ciudad de [.....] al [CONSIGNAR FECHA].

"LA ENTIDAD"

"EL CONTRATISTA"

Importante

Este documento puede firmarse digitalmente si ambas partes cuentan con firma digital, según la Ley N° 27269, Ley de Firmas y Certificados Digitales⁵¹.

⁵¹ Para mayor información sobre la normativa de firmas y certificados digitales ingresar a:
<https://www.indecopi.gob.pe/web/firmas-digitales/firmar-y-certificados-digitales>

CAPÍTULO VI CONSTANCIA DE PRESTACIÓN DE EJECUCIÓN DE OBRA

De conformidad con el artículo 169 del Reglamento, se deja expresa constancia de la culminación de la prestación derivada del contrato mencionado en el numeral 3 del presente documento.

1	DATOS DEL DOCUMENTO	Número del documento			
		Fecha de emisión del documento			
2	DATOS DEL CONTRATISTA	Nombre, denominación o razón social			
		RUC			
		EN CASO EL CONTRATISTA SEA UN CONSORCIO, ADEMÁS SE DEBERÁ REGISTRAR LA SIGUIENTE INFORMACIÓN:			
		Nombre o razón social del integrante del consorcio	RUC	%	Descripción de las obligaciones
3	DATOS DEL CONTRATO	Número del contrato			
		Tipo y número del procedimiento de selección			
		Descripción del objeto del contrato			
		Fecha de suscripción del contrato			
		Monto del contrato			
4	DATOS DE LA OBRA	Denominación de la obra			
		Ubicación de la obra (Región, Provincia y Distrito)			
		Nombres y apellidos del Supervisor de la Obra			
		Plazo de ejecución de la obra	Plazo original		días calendario
			Ampliación(es) de plazo		días calendario
			Total plazo		días calendario
			Fecha de culminación de la obra		
			Fecha de recepción de la obra		
			Fecha de liquidación de la obra		
		Monto de la obra	Número de adicionales de obra		
			Monto total de los adicionales		
			Número de deductivos		
Monto total de los deductivos					
Monto total de la obra (sólo componente de obra)					

5 APLICACION DE PENALIDADES	Monto de las penalidades por mora				
	Monto de otras penalidades				
	Monto total de las penalidades aplicadas				
6 SOLUCION DE CONTROVERSIAS DEL CONTRATO	Junta de Resolución de Disputas	Si		No	
	Arbitraje	Si		No	
	N° de arbitrajes				
7 DATOS DE LA ENTIDAD	Nombre de la Entidad				
	RUC de la Entidad				
	Nombres y apellidos del funcionario que emite la constancia				
	Cargo que ocupa en la Entidad				
	Teléfono de contacto				
8					
	NOMBRE, FIRMA Y SELLO DEL FUNCIONARIO COMPETENTE				

ANEXOS

A handwritten signature in blue ink, consisting of a vertical line with a horizontal crossbar and a large, stylized loop at the bottom.

ANEXO N° 1

DECLARACIÓN JURADA DE DATOS DEL POSTOR

Señores
COMITÉ DE SELECCIÓN
LICITACION PUBLICA N°002-2025-UNS
Presente.-

El que se suscribe, [.....], postor y/o Representante Legal de [CONSIGNAR EN CASO DE SER PERSONA JURÍDICA], identificado con [CONSIGNAR TIPO DE DOCUMENTO DE IDENTIDAD] N° [CONSIGNAR NÚMERO DE DOCUMENTO DE IDENTIDAD], con poder inscrito en la localidad de [CONSIGNAR EN CASO DE SER PERSONA JURÍDICA] en la Ficha N° [CONSIGNAR EN CASO DE SER PERSONA JURÍDICA] Asiento N° [CONSIGNAR EN CASO DE SER PERSONA JURÍDICA], **DECLARO BAJO JURAMENTO** que la siguiente información se sujeta a la verdad:

Nombre, Denominación o Razón Social :			
Domicilio Legal :			
RUC :	Teléfono(s) :		
Correo electrónico :			

Autorización de notificación por correo electrónico:

Autorizo que se notifiquen al correo electrónico indicado las siguientes actuaciones:

1. Solicitud de reducción de la oferta económica.
2. Solicitud de subsanación de los requisitos para perfeccionar el contrato.
3. Solicitud para presentar los documentos para perfeccionar el contrato, según orden de prelación, de conformidad con lo previsto en el artículo 141 del Reglamento.
4. Respuesta a la solicitud de acceso al expediente de contratación.

Asimismo, me comprometo a remitir la confirmación de recepción, en el plazo máximo de dos (2) días hábiles de recibida la comunicación.

[CONSIGNAR CIUDAD Y FECHA]

.....
Firma, Nombres y Apellidos del postor o Representante legal, según corresponda

Importante

La notificación dirigida a la dirección de correo electrónico consignada se entenderá válidamente efectuada cuando la Entidad reciba acuse de recepción.

Importante

Cuando se trate de consorcios, la declaración jurada es la siguiente:

ANEXO N° 1

DECLARACIÓN JURADA DE DATOS DEL POSTOR

Señores

COMITÉ DE SELECCIÓN

LICITACION PUBLICA N°002-2025-UNS

Presente.-

El que se suscribe, [...], representante común del consorcio [CONSIGNAR EL NOMBRE DEL CONSORCIO], identificado con [CONSIGNAR TIPO DE DOCUMENTO DE IDENTIDAD] N° [CONSIGNAR NÚMERO DE DOCUMENTO DE IDENTIDAD], **DECLARO BAJO JURAMENTO** que la siguiente información se sujeta a la verdad:

Datos del consorciado 1			
Nombre, Denominación o Razón Social :			
Domicilio Legal :			
RUC :	Teléfono(s) :		
Correo electrónico :			

Datos del consorciado 2			
Nombre, Denominación o Razón Social :			
Domicilio Legal :			
RUC :	Teléfono(s) :		
Correo electrónico :			

Datos del consorciado ...			
Nombre, Denominación o Razón Social :			
Domicilio Legal :			
RUC :	Teléfono(s) :		
Correo electrónico :			

Autorización de notificación por correo electrónico:

Correo electrónico del consorcio:

Autorizo que se notifiquen al correo electrónico indicado las siguientes actuaciones:

1. Solicitud de reducción de la oferta económica.
2. Solicitud de subsanación de los requisitos para perfeccionar el contrato.
3. Solicitud para presentar los documentos para perfeccionar el contrato, según orden de prelación, de conformidad con lo previsto en el artículo 141 del Reglamento.
4. Respuesta a la solicitud de acceso al expediente de contratación.

Asimismo, me comprometo a remitir la confirmación de recepción, en el plazo máximo de dos (2) días hábiles de recibida la comunicación.

[CONSIGNAR CIUDAD Y FECHA]

.....
**Firma, Nombres y Apellidos del representante
común del consorcio**

Importante

La notificación dirigida a la dirección de correo electrónico consignada se entenderá válidamente efectuada cuando la Entidad reciba acuse de recepción.

ANEXO N° 2

**DECLARACIÓN JURADA
(ART. 52 DEL REGLAMENTO DE LA LEY DE CONTRATACIONES DEL ESTADO)**

Señores
COMITÉ DE SELECCIÓN
LICITACION PUBLICA N°002-2025-UNS
Presente.-

Mediante el presente el suscrito, postor y/o Representante Legal de [CONSIGNAR EN CASO DE SER PERSONA JURÍDICA], declaro bajo juramento:

- i. No haber incurrido y me obligo a no incurrir en actos de corrupción, así como a respetar el principio de integridad.
- ii. No tener impedimento para postular en el procedimiento de selección ni para contratar con el Estado, conforme al artículo 11 de la Ley de Contrataciones del Estado.
- iii. Conocer las sanciones contenidas en la Ley de Contrataciones del Estado y su Reglamento, así como las disposiciones aplicables de la Ley N° 27444, Ley del Procedimiento Administrativo General.
- iv. Participar en el presente proceso de contratación en forma independiente sin mediar consulta, comunicación, acuerdo, arreglo o convenio con ningún proveedor; y, conocer las disposiciones del Decreto Legislativo N° 1034, Decreto Legislativo que aprueba la Ley de Represión de Conductas Anticompetitivas.
- v. Conocer, aceptar y someterme a las bases, condiciones y reglas del procedimiento de selección.
- vi. Ser responsable de la veracidad de los documentos e información que presento en el presente procedimiento de selección.
- vii. Comprometerme a mantener la oferta presentada durante el procedimiento de selección y a perfeccionar el contrato, en caso de resultar favorecido con la buena pro.

[CONSIGNAR CIUDAD Y FECHA]

.....
**Firma, Nombres y Apellidos del postor o
Representante legal, según corresponda**

Importante

En el caso de consorcios, cada integrante debe presentar esta declaración jurada, salvo que sea presentada por el representante común del consorcio.

ANEXO N° 3

DECLARACIÓN JURADA DE CUMPLIMIENTO DEL EXPEDIENTE TÉCNICO

Señores
COMITÉ DE SELECCIÓN
LICITACION PUBLICA N°002-2025-UNS
Presente.-

Es grato dirigirme a usted, para hacer de su conocimiento que luego de haber examinado las bases y demás documentos del procedimiento de la referencia y, conociendo todos los alcances y las condiciones detalladas en dichos documentos, el postor que suscribe ofrece la ejecución de la obra [CONSIGNAR EL OBJETO DE LA CONVOCATORIA], de conformidad con el respectivo Expediente Técnico y las demás condiciones que se indican en el numeral 3.1 del Capítulo III de la sección específica de las bases y los documentos del procedimiento.

[CONSIGNAR CIUDAD Y FECHA]

.....
Firma, Nombres y Apellidos del postor o
Representante legal o común, según corresponda



ANEXO N° 4

DECLARACIÓN JURADA DE PLAZO DE EJECUCIÓN DE LA OBRA

Señores
COMITÉ DE SELECCIÓN
LICITACION PUBLICA N°002-2025-UNS
Presente.-

Mediante el presente, con pleno conocimiento de las condiciones que se exigen en las bases del procedimiento de la referencia, me comprometo a ejecutar la obra [CONSIGNAR LA DENOMINACIÓN DE LA CONVOCATORIA] en el plazo de [CONSIGNAR EL PLAZO OFERTADO, EL CUAL DEBE SER EXPRESADO EN DÍAS CALENDARIO] días calendario.

[CONSIGNAR CIUDAD Y FECHA]

.....
Firma, Nombres y Apellidos del postor o
Representante legal o común, según corresponda

Importante para la Entidad

- Cuando en el expediente de contratación establezca que la obra debe ejecutarse bajo la modalidad de ejecución llave en mano, considerar lo siguiente, según corresponda.

"Mediante el presente, con pleno conocimiento de las condiciones que se exigen en las bases del procedimiento de la referencia, me comprometo a ejecutar la obra [CONSIGNAR LA DENOMINACIÓN DE LA CONVOCATORIA], su equipamiento, mobiliario y montaje hasta la puesta en servicio, en el plazo de [CONSIGNAR EL PLAZO OFERTADO, EL CUAL DEBE ESTAR EXPRESADO EN DÍAS CALENDARIO] días calendario" ⁵²

"Mediante el presente, con pleno conocimiento de las condiciones que se exigen en las bases del procedimiento de la referencia, me comprometo a ejecutar la obra [CONSIGNAR LA DENOMINACIÓN DE LA CONVOCATORIA], su equipamiento, mobiliario y montaje hasta la puesta en servicio, en el plazo de [CONSIGNAR EL PLAZO OFERTADO, EL CUAL DEBE ESTAR EXPRESADO EN DÍAS CALENDARIO] días calendario, y la ejecución de la operación asistida de la obra en el plazo de [CONSIGNAR EL PLAZO OFERTADO DE LA PRESTACIÓN ASISTIDA DE LA OBRA, EL CUAL DEBE ESTAR EXPRESADO EN DÍAS CALENDARIO] días calendario." ⁵³

Incluir las disposiciones, según corresponda. Una vez culminada la elaboración de las bases, las notas que no se incorporen deben ser eliminadas

⁵² Este párrafo debe ser incluido en el caso de obras que se ejecuten bajo la modalidad de ejecución llave en mano que no incluya operación asistida.

⁵³ Este párrafo debe ser incluido en el caso de obras que se ejecuten bajo la modalidad de ejecución llave en mano que incluya operación asistida.

ANEXO N° 5

PROMESA DE CONSORCIO

(Sólo para el caso en que un consorcio se presente como postor)

Señores
COMITÉ DE SELECCIÓN
LICITACION PUBLICA N°002-2025-UNS
Presente.-

Los suscritos declaramos expresamente que hemos convenido en forma irrevocable, durante el lapso que dure el procedimiento de selección, para presentar una oferta conjunta a la **LICITACIÓN PÚBLICA N° [CONSIGNAR NOMENCLATURA DEL PROCEDIMIENTO]**.

Asimismo, en caso de obtener la buena pro, nos comprometemos a formalizar el contrato de consorcio, de conformidad con lo establecido por el artículo 140 del Reglamento de la Ley de Contrataciones del Estado, bajo las siguientes condiciones:

a) Integrantes del consorcio

1. [NOMBRE, DENOMINACIÓN O RAZÓN SOCIAL DEL CONSORCIADO 1].
2. [NOMBRE, DENOMINACIÓN O RAZÓN SOCIAL DEL CONSORCIADO 2].

b) Designamos a [CONSIGNAR NOMBRES Y APELLIDOS DEL REPRESENTANTE COMÚN], identificado con [CONSIGNAR TIPO DE DOCUMENTO DE IDENTIDAD] N° [CONSIGNAR NÚMERO DE DOCUMENTO DE IDENTIDAD], como representante común del consorcio para efectos de participar en todos los actos referidos al procedimiento de selección, suscripción y ejecución del contrato correspondiente con [CONSIGNAR NOMBRE DE LA ENTIDAD].

Asimismo, declaramos que el representante común del consorcio no se encuentra impedido, inhabilitado ni suspendido para contratar con el Estado.

c) Fijamos nuestro domicilio legal común en [.....].

d) Las obligaciones que corresponden a cada uno de los integrantes del consorcio son las siguientes:

1. OBLIGACIONES DE [NOMBRE, DENOMINACIÓN O RAZÓN SOCIAL DEL CONSORCIADO 1] [%]⁵⁴

[DESCRIBIR LAS OBLIGACIONES DEL CONSORCIADO 1]

2. OBLIGACIONES DE [NOMBRE, DENOMINACIÓN O RAZÓN SOCIAL DEL CONSORCIADO 2] [%]⁵⁵

[DESCRIBIR LAS OBLIGACIONES DEL CONSORCIADO 2]

TOTAL OBLIGACIONES

100%⁵⁶

[CONSIGNAR CIUDAD Y FECHA]

⁵⁴ Consignar únicamente el porcentaje total de las obligaciones, el cual debe ser expresado en número entero, sin decimales.

⁵⁵ Consignar únicamente el porcentaje total de las obligaciones, el cual debe ser expresado en número entero, sin decimales.

⁵⁶ Este porcentaje corresponde a la sumatoria de los porcentajes de las obligaciones de cada uno de los integrantes del consorcio.

.....
Consortiado 1
Nombres, apellidos y firma del Consortiado 1
o de su Representante Legal
Tipo y N° de Documento de Identidad

.....
Consortiado 2
Nombres, apellidos y firma del Consortiado 2
o de su Representante Legal
Tipo y N° de Documento de Identidad

Importante

De conformidad con el artículo 52 del Reglamento, las firmas de los integrantes del consorcio deben ser legalizadas.



ANEXO N° 6
PRECIO DE LA OFERTA
ÍTEM N° [INDICAR NÚMERO]

Señores
COMITÉ DE SELECCIÓN
LICITACION PUBLICA N°002-2025-UNS
Presente.-

Es grato dirigirme a usted, para hacer de su conocimiento que, de acuerdo con las bases, mi oferta es la siguiente:

CONCEPTO	PRECIO TOTAL
TOTAL	

El precio de la oferta [CONSIGNAR LA MONEDA DE LA CONVOCATORIA] incluye todos los tributos, seguros, transporte, inspecciones, pruebas y, de ser el caso, los costos laborales conforme a la legislación vigente, así como cualquier otro concepto que pueda tener incidencia sobre el costo de la obra a ejecutar; excepto la de aquellos postores que gocen de alguna exoneración legal, no incluirán en el precio de su oferta los tributos respectivos.

[CONSIGNAR CIUDAD Y FECHA]

.....
Firma, Nombres y Apellidos del postor o
Representante legal o común, según corresponda

Importante

- *El postor debe adjuntar el desagregado de partidas que sustenta su oferta, tal como se muestra de manera referencial en el siguiente ejemplo:*

N° ITEM	PARTIDA	UNIDAD	METRADO	PU	SUB TOTAL
1	Total costo directo (A)				
2	Gastos generales				
2.1	Gastos fijos				
2.2	Gastos variables				
	Total gastos generales (B)				
3	Utilidad (C)				
	SUBTOTAL (A+B+C)				
4	IGV ⁵⁷				
5	Monto total de la oferta				

- *En caso que el postor reduzca su oferta, según lo previsto en el artículo 68 del Reglamento, debe presentar nuevamente este Anexo.*

⁵⁷ Para el cálculo del IGV, aplica el redondeo previsto en la Resolución de Superintendencia SUNAT N° 025-2000/SUNAT o norma que la reemplace. En ese sentido, el porcentaje se calcula considerando dos (2) decimales. Para efectos del redondeo:
i) Si el primer decimal siguiente es inferior a cinco (5), el valor permanecerá igual, suprimiéndose los decimales posteriores
y ii) Si el primer decimal siguiente es igual o superior a cinco (5), el valor será incrementado en un centésimo.

- El postor que goce de alguna exoneración legal, debe indicar que su oferta no incluye el tributo materia de la exoneración, debiendo incluir el siguiente texto:
"Mi oferta no incluye [CONSIGNAR EL TRIBUTO MATERIA DE LA EXONERACIÓN]".
- De ser el caso, el análisis de precios unitarios y el detalle de los gastos generales fijos y variables no se presentan en la oferta, sino para el perfeccionamiento del contrato.

Importante para la Entidad

- A fin de facilitar la labor del comité de selección, se recomienda publicar conjuntamente con las bases un archivo en Excel del presupuesto de la obra conforme el expediente técnico a fin de que los postores puedan utilizarlo al momento de elaborar su oferta. En tal caso, consignar lo siguiente:

"Adicionalmente al documento escaneado del presente anexo, el postor puede adjuntar el archivo en Excel del presupuesto de la obra (que fue publicado conjuntamente con las bases), completando la información que sustenta el precio de su oferta. En caso de divergencia prevalece el documento escaneado del precio de la oferta".

- En caso de procedimientos según relación de ítems, consignar lo siguiente:

"El postor debe presentar el precio de su oferta en forma independiente, en los ítems que se presente".

- En caso de contratación de obras por paquete, consignar lo siguiente:

"El postor debe presentar el precio de su oferta con el detalle de cada obra incluida en el paquete".

- En caso de contrataciones que conllevan la ejecución de prestaciones accesorias, consignar lo siguiente:

"El postor debe detallar en el precio de su oferta, el monto correspondiente a la prestación principal y las prestaciones accesorias".

- Si durante la fase de actos preparatorios, las Entidades advierten que es posible la participación de proveedores que gozan del beneficio de la exoneración del IGV prevista en la Ley N° 27037, Ley de Promoción de la Inversión en la Amazonía, consignar lo siguiente:

"La oferta de los postores que presenten la Declaración Jurada de cumplimiento de condiciones para la aplicación de la exoneración del IGV (**Anexo N° 7**), debe encontrarse dentro de los límites del valor referencial sin IGV".

Incluir las disposiciones, según corresponda. Una vez culminada la elaboración de las bases, las notas que no se incorporen deben ser eliminadas

ANEXO N° 9

**DECLARACIÓN JURADA
(NUMERAL 49.4 DEL ARTÍCULO 49 DEL REGLAMENTO)**

Señores
COMITÉ DE SELECCIÓN
LICITACION PUBLICA N° 002-2025-UNS
Presente.-

Mediante el presente el suscrito, postor y/o Representante Legal de [CONSIGNAR EN CASO DE SER PERSONA JURÍDICA], declaro que la experiencia que acredito de la empresa [CONSIGNAR LA DENOMINACIÓN DE LA PERSONA JURÍDICA] como consecuencia de una reorganización societaria, no se encuentra en el supuesto establecido en el numeral 49.4 del artículo 49 del Reglamento.

[CONSIGNAR CIUDAD Y FECHA]

.....
**Firma, Nombres y Apellidos del postor o
Representante legal, según corresponda**

Importante

A efectos de cautelar la veracidad de esta declaración, el postor puede verificar la información de la Relación de Proveedores Sancionados por el Tribunal de Contrataciones del Estado con Sanción Vigente en <http://portal.osce.gob.pe/rnp/content/relación-de-proveedores-sancionados>.

También le asiste dicha facultad al órgano encargado de las contrataciones o al órgano de la Entidad al que se le haya asignado la función de verificación de la oferta presentada por el postor ganador de la buena pro.



ANEXO N° 10

EXPERIENCIA DEL POSTOR EN LA ESPECIALIDAD

Señores
COMITÉ DE SELECCIÓN
LICITACION PUBLICA N°002-2025-UNS
Presente.-

Mediante el presente, el suscrito detalla lo siguiente como EXPERIENCIA EN OBRAS SIMILARES:

N°	CLIENTE	OBJETO DEL CONTRATO	N° CONTRATO	FECHA DEL CONTRATO ⁵⁸	FECHA DE RECEPCIÓN DE LA OBRA	EXPERIENCIA PROVENIENTE ⁵⁹ DE:	MONEDA	IMPORTE ⁶⁰	TIPO DE CAMBIO VENTA ⁶¹	MONTO FACTURADO ACUMULADO ⁶²
1										
2										
3										
4										
5										
6										

⁵⁸ Se refiere a la fecha de suscripción del contrato.

⁵⁹ Si el titular de la experiencia no es el postor, consignar si dicha experiencia corresponde a la matriz en caso que el postor sea sucursal, o fue transmitida por reorganización societaria, debiendo acompañar la documentación sustentatoria correspondiente. Al respecto, según la Opinión N° 216-2017/DTN "Considerando que la sociedad matriz y la sucursal constituyen la misma persona jurídica, la sucursal puede acreditar como suya la experiencia de su matriz". Del mismo modo, según lo previsto en la Opinión N° 010-2013/DTN, "... en una operación de reorganización societaria que comprende tanto una fusión como una escisión, la sociedad resultante podrá acreditar como suya la experiencia de la sociedad incorporada o absorbida, que se extingue producto de la fusión; asimismo, si en virtud de la escisión se transfiere un bloque patrimonial consistente en una línea de negocio completa, la sociedad resultante podrá acreditar como suya la experiencia de la sociedad escindida, correspondiente a la línea de negocio transmitida. De esta manera, la sociedad resultante podrá emplear la experiencia transmitida, como consecuencia de la reorganización societaria antes descrita, en los futuros procesos de selección en los que participe".

⁶⁰ Se refiere al monto del contrato ejecutado incluido adicionales y reducciones, de ser el caso.

⁶¹ El tipo de cambio venta debe corresponder al publicado por la SBS correspondiente a la fecha de suscripción del contrato.

⁶² Consignar en la moneda establecida para el valor referencial.

N°	CLIENTE	OBJETO DEL CONTRATO	N° CONTRATO	FECHA DEL CONTRATO ⁵⁸	FECHA DE RECEPCIÓN DE LA OBRA	EXPERIENCIA PROVENIENTE ⁵⁹ DE:	MONEDA	IMPORTE ⁶⁰	TIPO DE CAMBIO VENTA ⁶¹	MONTO FACTURADO ACUMULADO ⁶²
7										
8										
9										
10										
TOTAL										

[CONSIGNAR CIUDAD Y FECHA]

.....
Firma, Nombres y Apellidos del postor o
Representante legal o común, según corresponda

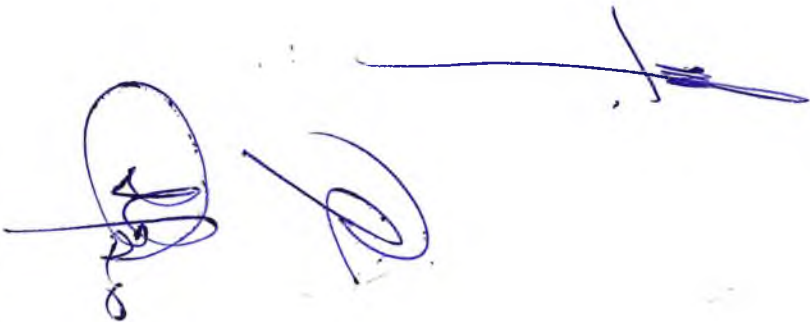

ANEXO N° 12

**AUTORIZACIÓN DE NOTIFICACIÓN DE LA DECISIÓN DE LA ENTIDAD SOBRE LA
SOLICITUD DE AMPLIACIÓN DE PLAZO MEDIANTE MEDIOS ELECTRÓNICOS DE
COMUNICACIÓN**

(DOCUMENTO A PRESENTAR EN EL PERFECCIONAMIENTO DEL CONTRATO)

Señores
COMITÉ DE SELECCIÓN
LICITACION PUBLICA N° 002-2025-UNS
Presente.-

El que se suscribe, [...], postor adjudicado y/o Representante Legal de [CONSIGNAR EN CASO DE SER PERSONA JURÍDICA], identificado con [CONSIGNAR TIPO DE DOCUMENTO DE IDENTIDAD] N° [CONSIGNAR NÚMERO DE DOCUMENTO DE IDENTIDAD], autorizo que durante la ejecución del contrato se me notifique al correo electrónico [INDICAR EL CORREO ELECTRÓNICO] lo siguiente:

- ✓ Notificación de la decisión de la Entidad respecto a la solicitud de ampliación de plazo.

[CONSIGNAR CIUDAD Y FECHA]

.....
**Firma, Nombres y Apellidos del postor o
Representante legal o común, según
corresponda**

Importante

La notificación de la decisión de la Entidad respecto a la solicitud de ampliación de plazo se efectúa por medios electrónicos de comunicación, siempre que se cuente con la autorización correspondiente y sea posible obtener un acuse de recibo a través del mecanismo utilizado.

