

BASES INTEGRADAS

BASES ESTÁNDAR DE CONCURSO PÚBLICO PARA LA CONTRATACIÓN DEL SERVICIO DE CONSULTORÍA DE OBRA

Aprobado mediante Directiva N° 001-2019-OSCE/CD



SUB DIRECCIÓN DE NORMATIVIDAD – DIRECCIÓN TÉCNICO NORMATIVA
ORGANISMO SUPERVISOR DE LAS CONTRATACIONES DEL ESTADO - OSCE

SIMBOLOGÍA UTILIZADA:

Nº	Símbolo	Descripción
1	[ABC] / [.....]	La información solicitada dentro de los corchetes sombreados debe ser completada por la Entidad durante la elaboración de las bases.
2	[ABC] / [.....]	Es una indicación, o información que deberá ser completada por la Entidad con posterioridad al otorgamiento de la buena pro para el caso específico de la elaboración de la PROFORMA DEL CONTRATO; o por los proveedores, en el caso de los ANEXOS de la oferta.
3	<div>Importante</div> <ul style="list-style-type: none"> • Abc 	Se refiere a consideraciones importantes a tener en cuenta por el comité de selección y por los proveedores.
4	<div>Advertencia</div> <ul style="list-style-type: none"> • Abc 	Se refiere a advertencias a tener en cuenta por el comité de selección y por los proveedores.
5	<div>Importante para la Entidad</div> <ul style="list-style-type: none"> • Xyz 	Se refiere a consideraciones importantes a tener en cuenta por el comité de selección y deben ser eliminadas una vez culminada la elaboración de las bases.

CARACTERÍSTICAS DEL DOCUMENTO:

Las bases estándar deben ser elaboradas en formato WORD, y deben tener las siguientes características:

Nº	Características	Parámetros
1	Márgenes	Superior : 2.5 cm Inferior: 2.5 cm Izquierda: 2.5 cm Derecha: 2.5 cm
2	Fuente	Arial
3	Estilo de Fuente	Normal: Para el contenido en general Cursiva: Para el encabezado y pie de página Para las Consideraciones importantes (Ítem 3 del cuadro anterior)
4	Color de Fuente	Automático: Para el contenido en general Azul : Para las Consideraciones importantes (Ítem 3 del cuadro anterior)
5	Tamaño de Letra	16 : Para las dos primeras hojas de las Secciones General y Específica 11 : Para el nombre de los Capítulos. 10 : Para el cuerpo del documento en general 9 : Para el encabezado y pie de página Para el contenido de los cuadros, pudiendo variar, según la necesidad 8 : Para las Notas al pie
6	Alineación	Justificada: Para el contenido en general y notas al pie. Centrada : Para la primera página, los títulos de las Secciones y nombres de los Capítulos)
7	Interlineado	Sencillo
8	Espaciado	Anterior : 0 Posterior : 0
9	Subrayado	Para los nombres de las Secciones y para resaltar o hacer hincapié en algún concepto

INSTRUCCIONES DE USO:

- Una vez registrada la información solicitada dentro de los corchetes sombreados en gris, el texto deberá quedar en letra tamaño 10, con estilo normal, sin formato de negrita y sin sombrear.
- La nota **IMPORTANTE** no puede ser modificada ni eliminada en la Sección General. En el caso de la Sección Específica debe seguirse la instrucción que se indica en dicha nota.

Elaboradas en enero de 2019
Modificadas en junio 2019, diciembre 2019, julio 2020, julio y diciembre 2021, junio 2022
y octubre de 2022

BASES INTEGRADAS

BASES ESTÁNDAR DE CONCURSO PÚBLICO PARA LA CONTRATACIÓN DEL SERVICIO DE CONSULTORÍA DE OBRA¹

CONCURSO PÚBLICO N° 16-2024-GRP-GRI-CS-CP-1

**CONTRATACIÓN DEL SERVICIO DE CONSULTORÍA DE
OBRA PARA LA FORMULACIÓN DEL ESTUDIO DE
PREINVERSIÓN A NIVEL DE PERFIL Y EXPEDIENTE
TÉCNICO DEL PROYECTO "CREACIÓN DE LOS
SERVICIOS TURÍSTICOS PÚBLICOS EN REPRESA DE
POECHOS, DISTRITO DE LANCONES DE LA PROVINCIA
DE SULLANA - DEPARTAMENTO DE PIURA"**

¹ Estas Bases se utilizarán para la contratación del servicio de consultoría de obra. Para tal efecto, se deberá tener en cuenta la siguiente definición:

Consultoría de obra: Servicios profesionales altamente calificados consistente en la elaboración del expediente técnico de obras, en la supervisión de la elaboración de expediente técnico de obra o en la supervisión de obras.

DEBER DE COLABORACIÓN

La Entidad y todo proveedor que se someta a las presentes Bases, sea como participante, postor y/o contratista, deben conducir su actuación conforme a los principios previstos en la Ley de Contrataciones del Estado.

En este contexto, se encuentran obligados a prestar su colaboración al OSCE y a la Secretaría Técnica de la Comisión de Defensa de la Libre Competencia del INDECOPI, en todo momento según corresponda a sus competencias, a fin de comunicar presuntos casos de fraude, colusión y corrupción por parte de los funcionarios y servidores de la Entidad, así como los proveedores y demás actores que participan en el proceso de contratación.

De igual forma, deben poner en conocimiento del OSCE y a la Secretaría Técnica de la Comisión de Defensa de la Libre Competencia del INDECOPI los indicios de conductas anticompetitivas que se presenten durante el proceso de contratación, en los términos del Decreto Legislativo N° 1034, "Ley de Represión de Conductas Anticompetitivas", o norma que la sustituya, así como las demás normas de la materia.

La Entidad y todo proveedor que se someta a las presentes Bases, sea como participante, postor y/o contratista del proceso de contratación deben permitir al OSCE o a la Secretaría Técnica de la Comisión de Defensa de la Libre Competencia del INDECOPI el acceso a la información referida a las contrataciones del Estado que sea requerida, prestar testimonio o absolución de posiciones que se requieran, entre otras formas de colaboración.

SECCIÓN GENERAL

DISPOSICIONES COMUNES DEL PROCEDIMIENTO DE SELECCIÓN

(ESTA SECCIÓN NO DEBE SER MODIFICADA EN NINGÚN EXTREMO, BAJO SANCIÓN DE NULIDAD)

[Handwritten signature]

[Handwritten signature]

[Handwritten signature]

CAPÍTULO I ETAPAS DEL PROCEDIMIENTO DE SELECCIÓN

1.1. REFERENCIAS

Cuando en el presente documento se mencione la palabra Ley, se entiende que se está haciendo referencia a la Ley N° 30225, Ley de Contrataciones del Estado, y cuando se mencione la palabra Reglamento, se entiende que se está haciendo referencia al Reglamento de la Ley de Contrataciones del Estado aprobado por Decreto Supremo N° 344-2018-EF.

Las referidas normas incluyen sus respectivas modificaciones, de ser el caso.

1.2. CONVOCATORIA

Se realiza a través de su publicación en el SEACE de conformidad con lo señalado en el artículo 54 del Reglamento, en la fecha señalada en el calendario del procedimiento de selección, debiendo adjuntar las bases y resumen ejecutivo.

1.3. REGISTRO DE PARTICIPANTES

El registro de participantes se realiza conforme al artículo 55 del Reglamento. En el caso de un consorcio, basta que se registre uno (1) de sus integrantes.

Importante

- Para registrarse como participante en un procedimiento de selección convocado por las Entidades del Estado Peruano, es necesario que los proveedores cuenten con inscripción vigente y estar habilitados ante el Registro Nacional de Proveedores (RNP) que administra el Organismo Supervisor de las Contrataciones del Estado (OSCE). Para obtener mayor información, se puede ingresar a la siguiente dirección electrónica: www.rnp.gob.pe.
- Los proveedores que deseen registrar su participación deben ingresar al SEACE utilizando su Certificado SEACE (usuario y contraseña). Asimismo, deben observar las instrucciones señaladas en el documento de orientación "Guía para el registro de participantes electrónico" publicado en <https://www2.seace.gob.pe/>.
- En caso los proveedores no cuenten con inscripción vigente en el RNP y/o se encuentren inhabilitados o suspendidos para ser participantes, postores y/o contratistas, el SEACE restringirá su registro, quedando a potestad de estos intentar nuevamente registrar su participación en el procedimiento de selección en cualquier otro momento, dentro del plazo establecido para dicha etapa, siempre que haya obtenido la vigencia de su inscripción o quedado sin efecto la sanción que le impuso el Tribunal de Contrataciones del Estado.

1.4. FORMULACIÓN DE CONSULTAS Y OBSERVACIONES A LAS BASES

La formulación de consultas y observaciones a las bases se efectúa de conformidad con lo establecido en los numerales 72.1 y 72.2 del artículo 72 del Reglamento.

Importante

No pueden formularse consultas ni observaciones respecto del contenido de una ficha de homologación aprobada, aun cuando el requerimiento haya sido homologado parcialmente respecto a las características técnicas y/o requisitos de calificación y/o condiciones de ejecución. Las consultas y observaciones que se formulen sobre el particular, se tienen como no presentadas.

1.5. ABSOLUCIÓN DE CONSULTAS, OBSERVACIONES E INTEGRACIÓN DE BASES

La absolución de consultas, observaciones e integración de las bases se realizan conforme a las disposiciones previstas en los numerales 72.4 y 72.5 del artículo 72 del Reglamento.

Importante

- *No se absolverán consultas y observaciones a las bases que se presenten en forma física.*
- *Cuando exista divergencia entre lo indicado en el pliego de absolución de consultas y observaciones y la integración de bases, prevalece lo absuelto en el referido pliego; sin perjuicio, del deslinde de responsabilidades correspondiente.*

1.6. ELEVACIÓN AL OSCE DEL PLIEGO DE ABSOLUCIÓN DE CONSULTAS Y OBSERVACIONES E INTEGRACIÓN DE BASES

Los cuestionamientos al pliego de absolución de consultas y observaciones así como a las bases integradas por supuestas vulneraciones a la normativa de contrataciones, a los principios que rigen la contratación pública u otra normativa que tenga relación con el objeto de la contratación, pueden ser elevados al OSCE de acuerdo a lo indicado en los numerales del 72.8 al 72.11 del artículo 72 del Reglamento.

La solicitud de elevación para emisión de Pronunciamiento se presenta ante la Entidad, la cual debe remitir al OSCE el expediente completo, de acuerdo a lo señalado en el artículo 124 del TUO de la Ley 27444, aprobado por Decreto Supremo N° 004-2019-JUS, al día hábil siguiente de recibida dicha solicitud.

Advertencia

La solicitud de elevación al OSCE de los cuestionamientos al pliego de absolución de consultas y observaciones, así como a las Bases integradas, se realiza de manera electrónica a través del SEACE, a partir de la oportunidad en que establezca el OSCE mediante comunicado.

Importante

Constituye infracción pasible de sanción según lo previsto en el literal n) del numeral 50.1 del artículo 50 de la Ley, presentar cuestionamientos maliciosos o manifiestamente infundados al pliego de absolución de consultas y/u observaciones.

1.7. FORMA DE PRESENTACIÓN DE OFERTAS

Las ofertas se presentan conforme lo establecido en el artículo 59 del Reglamento.

Las declaraciones juradas, formatos o formularios previstos en las bases que conforman la oferta deben estar debidamente firmados por el postor (firma manuscrita o digital, según la Ley N° 27269, Ley de Firmas y Certificados Digitales²). Los demás documentos deben ser visados por el postor. En el caso de persona jurídica, por su representante legal, apoderado o mandatario designado para dicho fin y, en el caso de persona natural, por este o su apoderado. No se acepta el pegado de la imagen de una firma o visto. Las ofertas se presentan foliadas.

² Para mayor información sobre la normativa de firmas y certificados digitales ingresar a: <https://www.indecopi.gob.pe/web/firmas-digitales/firmar-y-certificados-digitales>

Importante

- *Los formularios electrónicos que se encuentran en el SEACE y que los proveedores deben llenar para presentar sus ofertas, tienen carácter de declaración jurada.*
- *En caso la información contenida en los documentos escaneados que conforman la oferta no coincida con lo declarado a través del SEACE, prevalece la información declarada en los documentos escaneados.*
- *No se tomará en cuenta las ofertas que se presenten en físico a la Entidad.*

1.8. PRESENTACIÓN Y APERTURA DE OFERTAS

El participante presentará su oferta de manera electrónica a través del SEACE, desde las 00:01 horas hasta las 23:59 horas del día establecido para el efecto en el cronograma del procedimiento; adjuntando el archivo digitalizado que contenga los documentos que conforman la oferta de acuerdo a lo requerido en las bases.

El participante debe verificar antes de su envío, bajo su responsabilidad, que el archivo pueda ser descargado y su contenido sea legible.

Importante

Los integrantes de un consorcio no pueden presentar ofertas individuales ni conformar más de un consorcio en un procedimiento de selección, o en un determinado ítem cuando se trate de procedimientos de selección según relación de ítems.

En la apertura electrónica de la oferta técnica, el comité de selección verifica la presentación de lo exigido en la sección específica de las bases de conformidad con el numeral 81.2 del artículo 81 del Reglamento y determina si las ofertas responden a las características y/o requisitos y condiciones de los Términos de Referencia, detallados en la sección específica de las bases. De no cumplir con lo requerido, la oferta se considera no admitida.

1.9. CALIFICACIÓN Y EVALUACIÓN DE LAS OFERTAS

La calificación y evaluación de los postores se realiza conforme los requisitos de calificación y factores de evaluación que se indican en la sección específica de las bases.

La evaluación técnica y económica se realiza sobre la base de:

Oferta técnica : 100 puntos
Oferta económica : 100 puntos

1.9.1 CALIFICACIÓN DE LAS OFERTAS TÉCNICAS

La calificación de las ofertas técnicas se realiza conforme a lo establecido en el numeral 82.1 del artículo 82 del Reglamento.

1.9.2 EVALUACIÓN DE LAS OFERTAS TÉCNICAS

La evaluación de las ofertas técnicas se realiza conforme a lo establecido en los numerales 82.2 y 82.3 del artículo 82 del Reglamento.

1.9.3 APERTURA Y EVALUACIÓN DE OFERTAS ECONÓMICAS

El comité de selección evalúa las ofertas económicas y determina el puntaje total de las ofertas de conformidad con el artículo 83 del Reglamento así como los coeficientes de ponderación previstos en la sección específica de las bases.

Importante

En el caso de procedimientos de selección por relación de ítems cuando la contratación del servicio de consultoría de obra va a ser prestado fuera de la provincia de Lima y Callao y el monto del valor referencial de algún ítem no supere los doscientos mil Soles (S/ 200,000.00), a solicitud del postor se asigna una bonificación equivalente al diez por ciento (10%) sobre el puntaje total obtenido en dicho ítem por los postores con domicilio en la provincia donde prestará el servicio, o en las provincias colindantes, sean o no pertenecientes al mismo departamento o región. El domicilio es el consignado en la constancia de inscripción ante el RNP³.

1.10. SUBSANACIÓN DE LAS OFERTAS

La subsanación de las ofertas se sujeta a lo establecido en el artículo 60 del Reglamento. El plazo que se otorgue para la subsanación no puede ser inferior a un (1) día hábil.

La solicitud de subsanación se realiza de manera electrónica a través del SEACE y será remitida al correo electrónico consignado por el postor al momento de realizar su inscripción en el RNP, siendo su responsabilidad el permanente seguimiento de las notificaciones a dicho correo. La notificación de la solicitud se entiende efectuada el día de su envío al correo electrónico.

La presentación de las subsanaciones se realiza a través del SEACE. No se tomará en cuenta la subsanación que se presente en físico a la Entidad.

1.11. OTORGAMIENTO DE LA BUENA PRO

La buena pro se otorga luego de la evaluación correspondiente según lo indicado en el numeral 1.9.3 de la presente sección.

Previo al otorgamiento de la buena pro, el comité de selección aplica lo dispuesto en el artículo 68 del Reglamento, sobre el rechazo de las ofertas, de ser el caso.

En el supuesto de que dos (2) o más ofertas empaten, el otorgamiento de la buena pro se efectúa siguiendo estrictamente el orden señalado en el numeral 84.2 del artículo 84 del Reglamento. El desempate mediante sorteo se realiza de manera electrónica a través del SEACE.

Definida la oferta ganadora, el comité de selección otorga la buena pro, mediante su publicación en el SEACE, incluyendo el cuadro comparativo y las actas debidamente motivadas de los resultados de la admisión, no admisión, calificación, descalificación, evaluación, rechazo y el otorgamiento de la buena pro.

1.12. CONSENTIMIENTO DE LA BUENA PRO

Cuando se hayan presentado dos (2) o más ofertas, el consentimiento de la buena pro se produce a los ocho (8) días hábiles siguientes de la notificación de su otorgamiento, sin que los postores hayan ejercido el derecho de interponer el recurso de apelación.

En caso que se haya presentado una sola oferta, el consentimiento de la buena pro se produce el mismo día de la notificación de su otorgamiento.

El consentimiento del otorgamiento de la buena pro se publica en el SEACE al día hábil siguiente de producido.

³ La constancia de inscripción electrónica se visualizará en el portal web del Registro Nacional de Proveedores: www.rnp.gob.pe

Importante

Una vez consentido el otorgamiento de la buena pro, el órgano encargado de las contrataciones o el órgano de la Entidad al que se haya asignado tal función realiza la verificación de la oferta presentada por el postor ganador de la buena pro conforme lo establecido en el numeral 64.6 del artículo 64 del Reglamento.

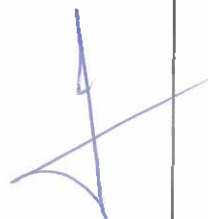

CAPÍTULO II SOLUCIÓN DE CONTROVERSIAS DURANTE EL PROCEDIMIENTO DE SELECCIÓN

2.1. RECURSO DE APELACIÓN

A través del recurso de apelación se pueden impugnar los actos dictados durante el desarrollo del procedimiento de selección hasta antes del perfeccionamiento del contrato.

El recurso de apelación se presenta ante y es resuelto por el Tribunal de Contrataciones del Estado.

Los actos que declaren la nulidad de oficio, la cancelación del procedimiento de selección y otros actos emitidos por el Titular de la Entidad que afecten la continuidad de este, se impugnan ante el Tribunal de Contrataciones del Estado.

Importante

- *Una vez otorgada la buena pro, el comité de selección, está en la obligación de permitir el acceso de los participantes y postores al expediente de contratación, salvo la información calificada como secreta, confidencial o reservada por la normativa de la materia, a más tardar dentro del día siguiente de haberse solicitado por escrito.*
- *A efectos de recoger la información de su interés, los postores pueden valerse de distintos medios, tales como: (i) la lectura y/o toma de apuntes, (ii) la captura y almacenamiento de imágenes, e incluso (iii) pueden solicitar copia de la documentación obrante en el expediente, siendo que, en este último caso, la Entidad deberá entregar dicha documentación en el menor tiempo posible, previo pago por tal concepto.*
- *El recurso de apelación se presenta ante la Mesa de Partes del Tribunal o ante las oficinas desconcentradas del OSCE.*

2.2. PLAZOS DE INTERPOSICIÓN DEL RECURSO DE APELACIÓN

La apelación contra el otorgamiento de la buena pro o contra los actos dictados con anterioridad a ella se interpone dentro de los ocho (8) días hábiles siguientes de haberse notificado el otorgamiento de la buena pro.

La apelación contra los actos dictados con posterioridad al otorgamiento de la buena pro, contra la declaración de nulidad, cancelación y declaratoria de desierto del procedimiento, se interpone dentro de los ocho (8) días hábiles siguientes de haberse tomado conocimiento del acto que se desea impugnar.

CAPÍTULO III DEL CONTRATO

3.1. PERFECCIONAMIENTO DEL CONTRATO

Los plazos y el procedimiento para perfeccionar el contrato se realiza conforme a lo indicado en el artículo 141 del Reglamento.

Para perfeccionar el contrato, el postor ganador de la buena pro debe presentar los documentos señalados en el artículo 139 del Reglamento y los previstos en la sección específica de las bases.

3.2. GARANTÍAS

Las garantías que deben otorgar los postores y/o contratistas, según corresponda, son las de fiel cumplimiento del contrato y por los adelantos.

3.2.1. GARANTÍA DE FIEL CUMPLIMIENTO

Como requisito indispensable para perfeccionar el contrato, el postor ganador debe entregar a la Entidad la garantía de fiel cumplimiento del mismo por una suma equivalente al diez por ciento (10%) del monto del contrato original. Esta se mantiene vigente hasta el consentimiento de la liquidación final.

3.2.2. GARANTÍA DE FIEL CUMPLIMIENTO POR PRESTACIONES ACCESORIAS

En las contrataciones que conllevan la ejecución de prestaciones accesorias, tales como mantenimiento, reparación o actividades afines, se otorga una garantía adicional por una suma equivalente al diez por ciento (10%) del monto del contrato de la prestación accesorio, la misma que debe ser renovada periódicamente hasta el cumplimiento total de las obligaciones garantizadas.

Importante

En los contratos de consultorías de obras que celebren las Entidades con las micro y pequeñas empresas, estas últimas pueden otorgar como garantía de fiel cumplimiento el diez por ciento (10%) del monto del contrato, porcentaje que es retenido por la Entidad durante la primera mitad del número total de pagos a realizarse, de forma prorrateada en cada pago, con cargo a ser devuelto a la finalización del mismo, conforme lo establecen los numerales 149.4 y 149.5 del artículo 149 del Reglamento y numeral 151.2 del artículo 151 del Reglamento.

3.2.3. GARANTÍA POR ADELANTO

En caso se haya previsto en la sección específica de las bases la entrega de adelantos, el contratista debe presentar una garantía emitida por idéntico monto conforme a lo estipulado en el artículo 153 del Reglamento.

3.3. REQUISITOS DE LAS GARANTÍAS

Las garantías que se presenten deben ser incondicionales, solidarias, irrevocables y de realización automática en el país, al solo requerimiento de la Entidad. Asimismo, deben ser emitidas por empresas que se encuentren bajo la supervisión directa de la Superintendencia de Banca, Seguros y Administradoras Privadas de Fondos de Pensiones y que cuenten con clasificación de riesgo B o superior. Asimismo, deben estar autorizadas para emitir garantías; o estar consideradas en la última lista de bancos extranjeros de primera categoría que

periódicamente publica el Banco Central de Reserva del Perú.

Importante

Corresponde a la Entidad verificar que las garantías presentadas por el postor ganador de la buena pro y/o contratista cumplan con los requisitos y condiciones necesarios para su aceptación y eventual ejecución; sin perjuicio de la determinación de las responsabilidades funcionales que correspondan.

Advertencia

Los funcionarios de las Entidades no deben aceptar garantías emitidas bajo condiciones distintas a las establecidas en el presente numeral, debiendo tener en cuenta lo siguiente:

1. La clasificadora de riesgo que asigna la clasificación a la empresa que emite la garantía debe encontrarse listada en el portal web de la SBS (<http://www.sbs.gob.pe/sistema-financiero/clasificadoras-de-riesgo>).

2. Se debe identificar en la página web de la clasificadora de riesgo respectiva, cuál es la clasificación vigente de la empresa que emite la garantía, considerando la vigencia a la fecha de emisión de la garantía.

3. Para fines de lo establecido en el artículo 148 del Reglamento, la clasificación de riesgo B, incluye las clasificaciones B+ y B.

4. Si la empresa que otorga la garantía cuenta con más de una clasificación de riesgo emitida por distintas empresas listadas en el portal web de la SBS, bastará que en una de ellas cumpla con la clasificación mínima establecida en el Reglamento.

En caso exista alguna duda sobre la clasificación de riesgo asignada a la empresa emisora de la garantía, se deberá consultar a la clasificadora de riesgos respectiva.

De otro lado, además de cumplir con el requisito referido a la clasificación de riesgo, a efectos de verificar si la empresa emisora se encuentra autorizada por la SBS para emitir garantías, debe revisarse el portal web de dicha Entidad (<http://www.sbs.gob.pe/sistema-financiero/relacion-de-empresas-que-se-encuentran-autorizadas-a-emitar-cartas-fianza>).

Los funcionarios competentes deben verificar la autenticidad de la garantía a través de los mecanismos establecidos (consulta web, teléfono u otros) por la empresa emisora.

3.4. EJECUCIÓN DE GARANTÍAS

La Entidad puede solicitar la ejecución de las garantías conforme a los supuestos contemplados en el artículo 155 del Reglamento.

3.5. ADELANTOS

La Entidad puede entregar adelantos directos al contratista, los que en ningún caso exceden en conjunto del treinta por ciento (30%) del monto del contrato original, siempre que ello haya sido previsto en la sección específica de las bases.

3.6. PENALIDADES

3.6.1. PENALIDAD POR MORA EN LA EJECUCIÓN DE LA PRESTACIÓN

En caso de retraso injustificado del contratista en la ejecución de las prestaciones objeto del contrato, la Entidad le aplica automáticamente una penalidad por mora por cada día de atraso, de conformidad con el artículo 162 del Reglamento.

3.6.2. OTRAS PENALIDADES

La Entidad puede establecer penalidades distintas a la mencionada en el numeral precedente, según lo previsto en el artículo 163 del Reglamento y lo indicado en la sección específica de las bases.

Estos dos tipos de penalidades se calculan en forma independiente y pueden alcanzar cada una un monto máximo equivalente al diez por ciento (10%) del monto del contrato vigente, o de ser el caso, del ítem que debió ejecutarse.

3.7. PAGOS

El pago se realiza después de ejecutada la respectiva prestación, pudiendo contemplarse pagos a cuenta, según la forma establecida en la sección específica de las bases o en el contrato.

La Entidad paga las contraprestaciones pactadas a favor del contratista dentro de los diez (10) días calendario siguientes de otorgada la conformidad de los servicios, siempre que se verifiquen las condiciones establecidas en el contrato para ello, bajo responsabilidad del funcionario competente.

La conformidad se emite en un plazo máximo de quince (15) días, bajo responsabilidad del funcionario que debe emitir la conformidad.

En el caso que se haya suscrito contrato con un consorcio, el pago se realizará de acuerdo a lo que se indique en el contrato de consorcio.

Advertencia

En caso de retraso en los pagos a cuenta o pago final por parte de la Entidad, salvo que se deba a caso fortuito o fuerza mayor, esta reconoce al contratista los intereses legales correspondientes, de conformidad con el artículo 39 de la Ley y 171 del Reglamento, debiendo repetir contra los responsables de la demora injustificada.

3.8. INCUMPLIMIENTO DEL CONTRATO

Las causales para la resolución del contrato, serán aplicadas de conformidad con el artículo 36 de la Ley y 164 del Reglamento.

3.9. DISPOSICIONES FINALES

Todos los demás aspectos del presente procedimiento no contemplados en las bases se regirán supletoriamente por la Ley y su Reglamento, así como por las disposiciones legales vigentes.

SECCIÓN ESPECÍFICA

CONDICIONES ESPECIALES DEL PROCEDIMIENTO DE SELECCIÓN

(EN ESTA SECCIÓN LA ENTIDAD DEBERÁ COMPLETAR LA INFORMACIÓN EXIGIDA, DE ACUERDO A LAS INSTRUCCIONES INDICADAS)

CAPÍTULO I GENERALIDADES

1.1. ENTIDAD CONVOCANTE

Nombre : GOBIERNO REGIONAL PIURA – SEDE CENTRAL
RUC N° : 20484004421
Domicilio legal : Av. Fortunato Chirichigno S/N San Eduardo El Chipe - Piura
Teléfono : 073 – 264800 – Anexo 4173
Correo electrónico : procesos_oasa@regionpiura.gob.pe

1.2. OBJETO DE LA CONVOCATORIA

El presente procedimiento de selección tiene por objeto la CONTRATACIÓN DEL SERVICIO DE CONSULTORÍA DE OBRA PARA LA FORMULACIÓN DEL ESTUDIO DE PREINVERSIÓN A NIVEL DE PERFIL Y EXPEDIENTE TÉCNICO DEL PROYECTO "CREACIÓN DE LOS SERVICIOS TURISTICOS PUBLICOS EN REPRESA DE POECHOS, DISTRITO DE LANCONES DE LA PROVINCIA DE SULLANA - DEPARTAMENTO DE PIURA", según el siguiente detalle:

Item	Descripción
1	FORMULACIÓN DEL ESTUDIO DE PREINVERSIÓN A NIVEL DE PERFIL DEL PROYECTO "CREACIÓN DE LOS SERVICIOS TURISTICOS PUBLICOS EN REPRESA DE POECHOS, DISTRITO DE LANCONES DE LA PROVINCIA DE SULLANA - DEPARTAMENTO DE PIURA"
2	ELABORACIÓN DEL EXPEDIENTE TÉCNICO DEL PROYECTO "CREACIÓN DE LOS SERVICIOS TURISTICOS PUBLICOS EN REPRESA DE POECHOS, DISTRITO DE LANCONES DE LA PROVINCIA DE SULLANA - DEPARTAMENTO DE PIURA"

1.3. VALOR REFERENCIAL⁴

El valor referencial asciende a S/ 871,794.33 (Ochocientos setenta y un mil setecientos noventa y cuatro con 33/100 Soles), incluidos los impuestos de Ley y cualquier otro concepto que incida en el costo total del servicio de consultoría de obra. El valor referencial ha sido calculado al mes de MARZO de 2024.

Valor Referencial (VR)	Límites ⁵	
	Inferior	Superior
S/ 871,794.33 (Ochocientos setenta y un mil setecientos noventa y cuatro con 33/100 Soles)	S/ 784,614.90 (Setecientos ochenta y cuatro mil seiscientos catorce con 90/100 Soles)	S/ 958,973.76 (Novecientos cincuenta y ocho mil novecientos setenta y tres con 76/100 Soles)

⁴ El monto del valor referencial indicado en esta sección de las bases no debe diferir del monto del valor referencial consignado en la ficha del procedimiento en el SEACE. No obstante, de existir contradicción entre estos montos, primará el monto del valor referencial indicado en las bases aprobadas.

⁵ De acuerdo a lo señalado en el artículo 48 del Reglamento, estos límites se calculan considerando dos (2) decimales. Para ello, si el límite inferior tiene más de dos decimales, se aumenta en un dígito el valor del segundo decimal; en el caso del límite superior, se considera el valor del segundo decimal sin efectuar el redondeo.

Importante

Las ofertas económicas no pueden exceder los límites del valor referencial de conformidad con el numeral 28.2 del artículo 28 de la Ley.

1.4. EXPEDIENTE DE CONTRATACIÓN

El expediente de contratación fue aprobado mediante MEMORANDO N° 1494-2024/GRP-440000 el 22 de julio de 2024.

1.5. FUENTE DE FINANCIAMIENTO

Recursos Determinados.

Importante

La fuente de financiamiento debe corresponder a aquella prevista en la Ley de Equilibrio Financiero del Presupuesto del Sector Público del año fiscal en el cual se convoca el procedimiento de selección.

1.6. SISTEMA DE CONTRATACIÓN

El presente procedimiento se rige por el sistema de A Suma Alzada, de acuerdo con lo establecido en el expediente de contratación respectivo.

Importante

En el caso de supervisión de obras, cuando se haya previsto que las actividades comprenden la liquidación del contrato de obra, la supervisión se rige bajo el sistema de tarifas mientras que la liquidación se rige bajo el sistema a suma alzada.

1.7. ALCANCES DEL REQUERIMIENTO

El alcance de la prestación está definido en el Capítulo III de la presente sección de las bases.

1.8. PLAZO DE PRESTACIÓN DEL SERVICIO DE CONSULTORÍA DE OBRA

Los servicios de consultoría de obra materia de la presente convocatoria se prestarán en el plazo de ciento treinta y cinco (135) días calendario: (Cuarenta y cinco (45) días calendario para la formulación del estudio de pre inversión a nivel de perfil y noventa (90) días calendario para la elaboración del expediente técnico), en concordancia con lo establecido en el expediente de contratación.

Importante

En el caso de supervisión de obras, el plazo inicial del contrato debe estar vinculado al del contrato de la obra a ejecutar y comprender hasta la liquidación de la obra, de conformidad con el artículo 10 de la Ley.

1.9. COSTO DE REPRODUCCIÓN Y ENTREGA DE BASES

Los participantes registrados tienen el derecho de recabar un ejemplar de las bases, para cuyo efecto deben cancelar Cinco con 00/100 Soles (S/ 5.00) en Oficina de Tesorería y recabar las bases en la Oficina de Abastecimiento y Servicios Auxiliares del Gobierno Regional Piura – Sede Central, sito en Av. Fortunato Chirichigno S/N – Urb. San Eduardo-El Chipe-Piura.

Importante

El costo de entrega de un ejemplar de las bases no puede exceder el costo de su reproducción.

1.10. BASE LEGAL

- Ley N° 30225 Ley de Contrataciones del Estado.
- Ley N° 31953, Ley de Presupuesto del Sector Público para el Año Fiscal 2024.
- Ley N° 31954, Ley de Equilibrio Financiero del Presupuesto del Sector Público del año fiscal 2024.
- Texto Único Ordenado de la Ley N° 30225, Ley de Contrataciones del Estado. Aprobado mediante Decreto Supremo N° 082-2019-EF
- Ley N° 30225, Ley de Contrataciones del Estado, modificada por el Decreto Legislativo N° 1341 y Decreto Legislativo N° 1444.
- Reglamento de la Ley N° 30225, aprobado mediante Decreto Supremo N° 344-2018-EF, modificado por Decreto Supremo N° 377-2019-EF, Decreto Supremo N° 168-2020-EF, Decreto Supremo N° 250-2020-EF, Decreto Supremo N° 162-2021-EF, Decreto Supremo N° 234-2022-EF y Decreto Supremo N° 308-2022-EF.
- DECRETO SUPREMO N° 004-2019-JUS, que aprueba la el Texto Único Ordenado de la Ley N° 27444 Ley del Procedimiento Administrativo General.
- Ley N° 27809, Ley de Transparencia y de Acceso a la Información Pública
- Ley N° 29408, Ley General de Turismo
- Decreto Supremo N° 003-2010-MINCETUR, Reglamento de la Ley General de Turismo
- Decreto Supremo N° 011-2006 – VIVIENDA, Reglamento Nacional de Edificaciones – RNE
- Sistema Nacional de Estándares de Urbanismo
- Decreto Supremo N° 008-2008-TR, Reglamento de la Ley Mype
- Ley N° 29783, Ley de Seguridad y Salud en el Trabajo.
- Plan Nacional de Gestión del Riesgo de Desastres 2014 – 2021.
- Directivas OSCE.

Las referidas normas incluyen sus respectivas modificaciones, de ser el caso.

CAPÍTULO II DEL PROCEDIMIENTO DE SELECCIÓN

2.1. CALENDARIO DEL PROCEDIMIENTO DE SELECCIÓN

Según el cronograma de la ficha de selección de la convocatoria publicada en el SEACE.

Importante

De conformidad con la vigesimosegunda Disposición Complementaria Final del Reglamento, en caso la Entidad (Ministerios y sus organismos públicos, programas o proyectos adscritos) haya difundido el requerimiento a través del SEACE siguiendo el procedimiento establecido en dicha disposición, no procede formular consultas u observaciones al requerimiento.

2.2. CONTENIDO DE LAS OFERTAS

2.2.1. OFERTA TÉCNICA

La oferta contendrá, además de un índice de documentos⁶, la siguiente documentación:

2.2.1.1. Documentación de presentación obligatoria

A. Documentos para la admisión de la oferta

a.1) Declaración jurada de datos del postor. (**Anexo N° 1**)

a.2) Documento que acredite la representación de quien suscribe la oferta.

En caso de persona jurídica, copia del certificado de vigencia de poder del representante legal, apoderado o mandatario designado para tal efecto.

En caso de persona natural, copia del documento nacional de identidad o documento análogo, o del certificado de vigencia de poder otorgado por persona natural, del apoderado o mandatario, según corresponda.

En el caso de consorcios, este documento debe ser presentado por cada uno de los integrantes del consorcio que suscriba la promesa de consorcio, según corresponda.

Advertencia

De acuerdo con el artículo 4 del Decreto Legislativo N° 1246, las Entidades están prohibidas de exigir a los administrados o usuarios la información que puedan obtener directamente mediante la interoperabilidad a que se refieren los artículos 2 y 3 de dicho Decreto Legislativo. En esa medida, si la Entidad es usuaria de la Plataforma de Interoperabilidad del Estado – PIDE⁷ y siempre que el servicio web se encuentre activo en el Catálogo de Servicios de dicha plataforma, no corresponderá exigir el certificado de vigencia de poder y/o documento nacional de identidad.

⁶ La omisión del índice no determina la no admisión de la oferta.

⁷ Para mayor información de las Entidades usuarias y del Catálogo de Servicios de la Plataforma de Interoperabilidad del Estado – PIDE ingresar al siguiente enlace <https://www.gobiernodigital.gob.pe/interoperabilidad/>

- a.3) Declaración jurada de acuerdo con el literal b) del artículo 52 del Reglamento. **(Anexo N° 2)**
- a.4) Declaración jurada de cumplimiento de los Términos de Referencia contenidos en el numeral 3.1 del Capítulo III de la presente sección. **(Anexo N° 3)**
- a.5) Declaración jurada de plazo de prestación del servicio de consultoría de obra. **(Anexo N° 4)**
- a.6) Promesa de consorcio con firmas legalizadas, de ser el caso, en la que se consigne los integrantes, el representante común, el domicilio común y las obligaciones a las que se compromete cada uno de los integrantes del consorcio así como el porcentaje equivalente a dichas obligaciones. **(Anexo N° 5)**

Importante

El comité de selección verifica la presentación de los documentos requeridos. De no cumplir con lo requerido, la oferta se considera no admitida.

B. Documentos para acreditar los requisitos de calificación

Incorporar en la oferta los documentos que acreditan los “**Requisitos de Calificación**” que se detallan en el numeral 3.2 del Capítulo III de la presente sección de las bases.

2.2.1.2. Documentación de presentación facultativa:

- a) Incorporar en la oferta los documentos que acreditan los “**Factores de Evaluación**” establecidos en el Capítulo IV de la presente sección de las bases, a efectos de obtener el puntaje previsto en dicho Capítulo para cada factor.

Advertencia

El comité de selección no podrá exigir al postor la presentación de documentos que no hayan sido indicados en los acápites “Documentos para la admisión de la oferta”, “Requisitos de calificación” y “Factores de evaluación”.

2.2.2. OFERTA ECONÓMICA

La oferta económica expresada en SOLES. Adjuntar obligatoriamente el **Anexo N° 6**.

El monto total de la oferta económica y los subtotales que lo componen deben ser expresados con dos (2) decimales. Los precios unitarios o tarifas pueden ser expresados con más de dos (2) decimales.

Importante

- *El comité de selección declara no admitidas las ofertas que no se encuentren dentro de los límites del valor referencial previstos en el numeral 28.2 del artículo 28 de la Ley.*
- *La estructura de costos, se presenta para el perfeccionamiento del contrato.*

2.3. DETERMINACIÓN DEL PUNTAJE TOTAL DE LAS OFERTAS

Una vez evaluadas las ofertas técnica y económica se procederá a determinar el puntaje total de las mismas.

El puntaje total de las ofertas es el promedio ponderado de ambas evaluaciones, obtenido de la aplicación de la siguiente fórmula:

$$PTPi = c_1 PT_i + c_2 Pe_i$$

Donde:

- PTPi = Puntaje total del postor i
PTi = Puntaje por evaluación técnica del postor i
Pei = Puntaje por evaluación económica del postor i
c1 = Coeficiente de ponderación para la evaluación técnica.
c2 = Coeficiente de ponderación para la evaluación económica.

Se aplicarán las siguientes ponderaciones:

- c1 = 0.80
c2 = 0.20

Donde: $c_1 + c_2 = 1.00$

2.4. REQUISITOS PARA PERFECCIONAR EL CONTRATO

El postor ganador de la buena pro debe presentar los siguientes documentos para perfeccionar el contrato:

- Garantía de fiel cumplimiento del contrato.
- Garantía de fiel cumplimiento por prestaciones accesorias, de ser el caso.
- Contrato de consorcio con firmas legalizadas ante Notario de cada uno de los integrantes, de ser el caso.
- Código de cuenta interbancaria (CCI) o, en el caso de proveedores no domiciliados, el número de su cuenta bancaria y la entidad bancaria en el exterior.
- Copia de la vigencia del poder del representante legal de la empresa que acredite que cuenta con facultades para perfeccionar el contrato, cuando corresponda.
- Copia de DNI del postor en caso de persona natural, o de su representante legal en caso de persona jurídica.

Advertencia

De acuerdo con el artículo 4 del Decreto Legislativo N° 1246, las Entidades están prohibidas de exigir a los administrados o usuarios la información que puedan obtener directamente mediante la interoperabilidad a que se refieren los artículos 2 y 3 de dicho Decreto Legislativo. En esa medida, si la Entidad es usuaria de la Plataforma de Interoperabilidad del Estado – PIDE⁸ y siempre que el servicio web se encuentre activo en el Catálogo de Servicios de dicha plataforma, no corresponderá exigir los documentos previstos en los literales e) y f).

- Domicilio para efectos de la notificación durante la ejecución del contrato.
- Autorización de notificación de la decisión de la Entidad sobre la solicitud de ampliación de plazo mediante medios electrónicos de comunicación⁹. (Anexo N° 12)

⁸ Para mayor información de las Entidades usuarias y del Catálogo de Servicios de la Plataforma de Interoperabilidad del Estado – PIDE ingresar al siguiente enlace <https://www.gobiernodigital.gob.pe/interoperabilidad/>

⁹ En tanto se implemente la funcionalidad en el SEACE, de conformidad con la Primera Disposición Complementaria Transitoria del Decreto Supremo N° 234-2022-EF.

- i) Detalle de los precios unitarios de la oferta económica¹⁰.
- j) Estructura de costos de la oferta económica.
- k) Detalle del monto de la oferta económica de cada uno de los servicios de consultoría que conforman el paquete¹¹.
- l) Copia de los diplomas que acrediten la formación académica requerida del personal clave, en caso que el grado o título profesional requerido no se encuentren publicados en el Registro Nacional de Grados Académicos y Títulos Profesionales a cargo de la de la Superintendencia Nacional de Educación Superior Universitaria – SUNEDU¹².
- m) Copia de (i) contratos y su respectiva conformidad o (ii) constancias o (iii) certificados o (iv) cualquier otra documentación que, de manera fehaciente demuestre la experiencia del personal clave.
- n) Copia de documentos que sustenten la propiedad, la posesión, el compromiso de compra venta o alquiler u otro documento que acredite la disponibilidad del requisito de calificación equipamiento estratégico. En el caso que el postor ganador sea un consorcio los documentos de acreditación de este requisito pueden estar a nombre del consorcio o de uno de sus integrantes¹³.

Importante

- *La Entidad debe aceptar las diferentes denominaciones utilizadas para acreditar la carrera profesional requerida, aun cuando no coincida literalmente con aquella prevista en los requisitos de calificación (por ejemplo Ingeniería Ambiental, Ingeniería en Gestión Ambiental, Ingeniería y Gestión Ambiental u otras denominaciones).*
- *Los documentos que acreditan la experiencia del personal clave deben incluir como mínimo los nombres y apellidos del personal, el cargo desempeñado, el plazo de la prestación indicando el día, mes y año de inicio y culminación, el nombre de la Entidad u organización que emite el documento, la fecha de emisión y nombres y apellidos de quien suscribe el documento.*

En caso estos documentos establezcan el plazo de la experiencia adquirida por el personal clave en meses sin especificar los días la Entidad debe considerar el mes completo.

De presentarse experiencia ejecutada paralelamente (traslape), para el cómputo del tiempo de dicha experiencia sólo se considerará una vez el periodo traslapado. No obstante, de presentarse periodos traslapados en el supervisor de obra, no se considera ninguna de las experiencias acreditadas, salvo la supervisión de obras por paquete.

Se considerará aquella experiencia que no tenga una antigüedad mayor a veinticinco (25) años anteriores a la fecha de la presentación de ofertas.

Asimismo, la Entidad debe valorar de manera integral los documentos presentados para acreditar dicha experiencia. En tal sentido, aun cuando en los documentos presentados la denominación del cargo o puesto no coincida literalmente con aquella prevista en los requisitos de calificación, se deberá validar la experiencia si las actividades que realizó el profesional corresponden con la función propia del cargo o puesto requerido.

- *Cuando el postor ganador de la buena pro presenta como personal clave a profesionales que se encuentren prestando servicios como residente o supervisor en obras contratadas por la Entidad que no cuentan con recepción, procede otorgar plazo adicional para subsanar, conforme lo previsto en el literal a) del artículo 141 del Reglamento.*
- *En caso que el postor ganador de la buena pro sea un consorcio, las garantías que presente este para el perfeccionamiento del contrato, así como durante la ejecución contractual, de ser el caso, además de cumplir con las condiciones establecidas en el artículo 33 de la Ley y en el*

¹⁰ Incluir solo en caso de la contratación bajo el sistema a suma alzada.

¹¹ Incluir solo en caso de contrataciones por paquete.

¹² <https://enlinea.sunedu.gob.pe/>

¹³ Incluir solo en caso se haya incluido el equipamiento estratégico como requisito de calificación.

artículo 148 del Reglamento, deben consignar expresamente el nombre completo o la denominación o razón social de los integrantes del consorcio, en calidad de garantizados, de lo contrario no podrán ser aceptadas por las Entidades. No se cumple el requisito antes indicado si se consigna únicamente la denominación del consorcio, conforme lo dispuesto en la Directiva "Participación de Proveedores en Consorcio en las Contrataciones del Estado".

- En los contratos de consultoría de obras que celebren las Entidades con las micro y pequeñas empresas, estas últimas pueden otorgar como garantía de fiel cumplimiento el diez por ciento (10%) del monto del contrato, porcentaje que es retenido por la Entidad durante la primera mitad del número total de pagos a realizarse, de forma prorrateada en cada pago, con cargo a ser devuelto a la finalización del mismo, conforme lo establece el numeral 149.4 del artículo 149 del Reglamento y numeral 151.2 del artículo 151 del Reglamento. Para dicho efecto los postores deben encontrarse registrados en el REMYPE, consignando en la Declaración Jurada de Datos del Postor (Anexo N° 1) o en la solicitud de retención de la garantía durante el perfeccionamiento del contrato, que tienen la condición de MYPE, lo cual será verificado por la Entidad en el link <http://www2.trabajo.gob.pe/servicios-en-linea-2-2> opción consulta de empresas acreditadas en el REMYPE.

Importante

- Corresponde a la Entidad verificar que las garantías presentadas por el postor ganador de la buena pro cumplan con los requisitos y condiciones necesarios para su aceptación y eventual ejecución; sin perjuicio de la determinación de las responsabilidades funcionales que correspondan.
- De conformidad con el Reglamento Consular del Perú aprobado mediante Decreto Supremo N° 076-2005-RE para que los documentos públicos y privados extendidos en el exterior tengan validez en el Perú, deben estar legalizados por los funcionarios consulares peruanos y refrendados por el Ministerio de Relaciones Exteriores del Perú, salvo que se trate de documentos públicos emitidos en países que formen parte del Convenio de la Apostilla, en cuyo caso bastará con que estos cuenten con la Apostilla de la Haya¹⁴.
- La Entidad no puede exigir documentación o información adicional a la consignada en el presente numeral para el perfeccionamiento del contrato.

2.5. PERFECCIONAMIENTO DEL CONTRATO

El contrato se perfecciona con la suscripción del documento que lo contiene. Para dicho efecto el postor ganador de la buena pro, dentro del plazo previsto en el artículo 141 del Reglamento, debe presentar la documentación requerida en:

Lugar : Gobierno Regional de Piura – Sede Central sito en Av. Fortunato Chirichigno
s/n Urb. San Eduardo El Chipe - Piura
Oficina : Trámite Documentario de la Entidad
Horario : Desde las 08:00 horas hasta las 16:00 horas.

2.6. FORMA DE PAGO

La Entidad realizará el pago de la contraprestación pactada a favor del contratista en PAGOS PARCIALES, según el siguiente detalle:

¹⁴ Según lo previsto en la Opinión N° 009-2016/DTN.

Pagos por la elaboración del estudio de preinversión:

PAGO	INFORME Y FORMA DE PAGO	%
01	A la conformidad del Entregable 1 por parte de la Unidad Formuladora.	100% del monto contratado (*)

(*) Monto correspondiente a la Fase de Formulación del Estudio de Pre inversión.

Pagos por la elaboración del expediente técnico:

PAGO	INFORME Y FORMA DE PAGO	%
01	A la conformidad del Entregable 2 por parte de la Dirección de Estudios y Proyectos	30% del monto contratado (*)
02	A la conformidad del Entregable 3 por parte de la Dirección de Estudios y Proyectos	30% del monto contratado (*)
03	A la conformidad del Entregable 4 por parte de la Dirección de Estudios y Proyectos y emisión de la Resolución General de Aprobación.	40% del monto contratado (*)

(*) Monto correspondiente a la Fase de Elaboración del Expediente Técnico.

Para efectos del pago de las contraprestaciones ejecutadas por el contratista, la Entidad debe contar con la siguiente documentación:

- Informe del funcionario responsable de la Unidad Formuladora en lo que corresponde a la etapa de formulación del estudio de pre inversión, y la Dirección de Estudios y Proyectos en lo que corresponde a la etapa de elaboración del expediente técnico, emitiendo la conformidad de la prestación efectuada, previos informes periódicos y/o finales del profesional contratado para la supervisión o del inspector contratado para el seguimiento del desarrollo de la consultoría.
- Comprobante de pago.

Dicha documentación se debe presentar en Oficina de Trámite Documentario, sito en Gobierno Regional de Piura – Sede Central sito en Av. Fortunato Chirichigno s/n Urb. San Eduardo El Chipe - Piura.

CAPÍTULO III REQUERIMIENTO

Importante

De conformidad con el numeral 29.8 del artículo 29 del Reglamento, el área usuaria es responsable de la adecuada formulación del requerimiento, debiendo asegurar la calidad técnica y reducir la necesidad de su reformulación por errores o deficiencias técnicas que repercutan en el proceso de contratación.

3.1. TERMINOS DE REFERENCIA

71
"CREACIÓN DE LOS SERVICIOS TURÍSTICOS PÚBLICOS EN RECURSOS TURÍSTICOS EN REPRESA DE POECHOS
DISTRITO DE LANCONES DE LA PROVINCIA DE SULLANA DEL DEPARTAMENTO DE PIURA"



GERENCIA GENERAL REGIONAL

UNIDAD FORMULADORA

TÉRMINOS DE REFERENCIA PARA LA FORMULACIÓN
DEL ESTUDIO DE PRE INVERSIÓN A NIVEL DE PERFIL Y
ELABORACIÓN DEL EXPEDIENTE TÉCNICO



"CREACIÓN DE LOS SERVICIOS TURÍSTICOS
PÚBLICOS EN REPRESA DE POECHOS
DISTRITO DE LANCONES DE LA PROVINCIA
DE SULLANA - DEPARTAMENTO DE PIURA"

BAJO EL SISTEMA NACIONAL DE PROGRAMACIÓN
MULTIANUAL Y GESTIÓN DE INVERSIONES

PIURA, MARZO 2024

"CREACIÓN DE LOS SERVICIOS TURÍSTICOS PÚBLICOS EN REPRESA DE POECHOS, DISTRITO DE LANCONES DE LA PROVINCIA DE
SULLANA - DEPARTAMENTO DE PIURA"

ÍNDICE

Tabla de contenido

1.	NOMBRE DEL PROYECTO	3
2.	FINALIDAD PÚBLICA	3
3.	ANTECEDENTES	3
4.	OBJETIVOS	6
5.	UBICACIÓN Y LOCALIZACIÓN DEL PROYECTO	6
6.	BASE LEGAL	8
7.	CARACTERÍSTICAS TÉCNICAS DEL SERVICIO	9
8.	SISTEMA DE CONTRATACIÓN	11
9.	CONDICIONES DE LOS CONSORCIADOS	11
10.	CONTENIDO DEL ESTUDIO DE PRE-INVERSIÓN	11
11.	CONTENIDO DEL EXPEDIENTE TÉCNICO	23
12.	PRODUCTO A OBTENER	45
13.	CRONOGRAMA DE ACTIVIDADES DE LA PRE INVERSIÓN Y EXPEDIENTE TÉCNICO	53
14.	PLAZOS PARA LA PRESTACIÓN DEL SERVICIO	55
15.	DEL CONSULTOR	55
16.	OTRAS OBLIGACIONES DEL CONSULTOR	58
17.	ADELANTOS	58
18.	SUBCONTRATACIÓN	58
19.	CONFIDENCIALIDAD	58
20.	MODALIDAD DE EJECUCIÓN Y SISTEMA DE CONTRATACIÓN	58
21.	PROPIEDAD INTELECTUAL	58
22.	VALOR REFERENCIAL	59
23.	FORMA DE PAGO	60
24.	PENALIDADES POR MORA EN LA EJECUCIÓN DE LA PRESTACIÓN	60
25.	RESPONSABILIDAD POR VICIOS OCULTOS	63
26.	NORMATIVA ESPECIFICA	63
27.	OTROS	63
28.	ÁREA QUE SUPERVISA	65
29.	REQUISITOS DE CALIFICACIÓN	65

69

"CREACIÓN DE LOS SERVICIOS TURÍSTICOS PÚBLICOS EN REPRESA DE POECHOS, DISTRITO DE LANCONES DE LA PROVINCIA DE SULLANA - DEPARTAMENTO DE PIURA"

1. NOMBRE DEL PROYECTO

La denominación tentativa del estudio de pre-inversión a nivel de perfil y elaboración de expediente técnico: "CREACIÓN DE LOS SERVICIOS TURÍSTICOS PÚBLICOS EN REPRESA DE POECHOS, DISTRITO DE LANCONES DE LA PROVINCIA DE SULLANA - DEPARTAMENTO DE PIURA"

IMPORTANTE:

El nombre del estudio de pre-inversión a nivel de perfil deberá considerar la naturaleza de intervención del proyecto, como parte del servicio de elaboración del estudio de pre-inversión, el consultor deberá definir el nombre del proyecto de acuerdo al diagnóstico realizado en base a los datos obtenidos en la formulación del estudio.

2. FINALIDAD PÚBLICA

El presente servicio tiene por finalidad la contratación de los servicios de consultoría para la elaboración del estudio de pre-inversión a nivel de perfil y expediente técnico: "CREACIÓN DE LOS SERVICIOS TURÍSTICOS PÚBLICOS EN REPRESA DE POECHOS, DISTRITO DE LANCONES DE LA PROVINCIA DE SULLANA - DEPARTAMENTO DE PIURA", el consultor ya sea persona natural o jurídica, con inscripción vigente en el registro nacional de proveedores - OSCE, como proveedor de servicios; debidamente acreditada y que deberá cumplir con los requisitos mínimos descritos en los presentes términos de referencia.

3. ANTECEDENTES

Mediante Oficio N°0343-2023-GRP-100000 de fecha 06 de setiembre del 2023, el Gobernador Regional Abog. Luis Ernesto Neyra León, atendiendo a la necesidad de nuestra Región Piura de contar con productos turísticos desarrollados, y, considerando que la Unidad Formuladora del Gobierno Regional Piura - Sede Central cuenta con capacidad técnica y operativa adecuada para la formulación y/o ejecución de intervenciones en el ámbito de su competencia, solicita a la Viceministra de Turismo - Ministerio de Comercio Exterior y Turismo la intención de suscribir un convenio de cooperación institucional entre ambas representadas para el logro del financiamiento de un proyecto turístico en el Reservorio de Poechos, ubicado en el Distrito de Lancones, Provincia de Sullana, Departamento de Piura.

Un equipo impulsor ha venido trabajando este pretendido proyecto, el mismo que está conformado por representantes del Gobierno Regional Piura: Lic. Leonardo Rosas Vallebuona y Sr. Luis Caballero Rengifo, así como representantes de la Dirección Regional de Comercio Exterior y Turismo de Piura Econ. Richard Neira Colmenares, Lic. Rosario Preciado, Econ. Julio Maza, CPC. Arnulfo Velásquez Ávila, Lic. Yuliana López More, Representantes del PECHP de la Oficina de Asesoría Jurídica Abog. Yenny Roxana Reusche Ramírez, Abog. Carlos Bancayan Saavedra, así como representantes de la DDyPIP y Unidad Formuladora - Sede Central.

La Dirección de Desarrollo Agrícola y Promoción de la Inversión Privada, el pasado 25 de julio del 2023, promovió una visita guiada en las instalaciones de la Represa de Poechos, dirigida al personal del Proyecto Especial Chira Piura, con la finalidad de evaluar el impacto positivo en el fomento del turismo en este importante atractivo, así como de las bondades que genera este recurso, como la generación de energía eléctrica, y el desarrollo de la acuicultura.

El equipo impulsor que ha venido promoviendo este proyecto, el día 02 de agosto del 2023, hizo un recorrido desde la ciudad de Sullana hasta el Reservorio de Poechos, aquí se visitó un posible atractivo más "La laguna de los patos" ubicada en el distrito de Querecotillo, se contó con la presencia del Consejero Regional Sr. Manolo Vargas Machuca, el Alcalde del Distrito de Querecotillo acompañado de algunos de sus funcionarios, así como con la Señora Teniente

68

"CREACIÓN DE LOS SERVICIOS TURÍSTICOS PÚBLICOS EN REPRESA DE POECHOS, DISTRITO DE LANCONES DE LA PROVINCIA DE SULLANA - DEPARTAMENTO DE PIURA"

Alcalde de la Provincia de Sullana y algunos de sus funcionarios, la Municipalidad Distrital de Lancones a través de funcionarios, entre otros.

De acuerdo al Manual de Operaciones del Proyecto Especial Chira Piura del año 2016, la Dirección de Estudios y Medio Ambiente, entre sus funciones Art 26° ítem b), tiene la facultad de "Formular y supervisar la realización de estudios básicos de perfil, prefactibilidad y factibilidad de proyectos de inversión pública sectoriales (PIP) en el marco del Sistema Nacional de Inversión Pública (SNIP) y normas complementarias vigentes". Y otras que le encargue la Dirección Ejecutiva (ítem p).

Que con Informe Técnico N°9/2023-GRP-PECHP-406008 el Ingeniero Martín Segundo Marigorda Román, Director de la Dirección de Desarrollo Agrícola y Promoción de la Inversión Privada, así como los asesores de Gobernación del Gobierno Regional de Piura, Lic. Leonardo Rosas Vallebuona y Sr Luis Caballero Rengifo, el equipo técnico de la Dirección de Comercio Exterior y Turismo de Piura; Econ. Richard Neira Colmenares, Lic. Rosario Preciado, Econ. Julio Maza, CPC. Arnulfo Velásquez Ávila, Lic. Yuliana López More; proponen intervenir la Represa de Poechos a través de un proyecto de inversión pública (PIP) en base a las necesidades de los visitantes y proyección turística.

Con Memorando N°14/2024-GRP-PECH-406000 de fecha 11 de enero del 2024 el gerente general del Proyecto Especial Chira Piura remite al gerencia regional Piura remite la necesidad de impulsar la generación, promoción y puesta en marcha del proyecto: "CREACIÓN DE LOS SERVICIOS TURÍSTICOS PÚBLICOS EN REPRESA DE POECHOS, DISTRITO DE LANCONES DE LA PROVINCIA DE SULLANA - DEPARTAMENTO DE PIURA", puesto que; de acuerdo a su Unidad Formuladora evaluó la propuesta para el proyecto turístico indicando que no es competencia de esta unidad orgánica.

Por ello la Gerencia Regional Piura remite y autoriza a la Unidad Formuladora del Gobierno Regional Sede Central realizar las coordinaciones para el desarrollo de la elaboración del estudio.

HISTORIA

En la década del 70 se inicia la ejecución del Proyecto Chira-Piura y se construye la represa de Poechos. En enero de 1976 el pueblo de Lancones tuvo que ser reubicado en las pampas de Zapallal, jurisdicción del distrito de Querecotillo. Los pobladores se instalaron en casetas prefabricadas hasta que en 1978 el nuevo Lancones fue concluido. Sin embargo, muchos Lancones emigraron a tierras lejanas para nunca volver.

Ubicada en el distrito de Lancones. Cerca de la represa se encuentran restos de la fortaleza de Poechos, donde llegaron los ejércitos de Huayna Cápac, Huáscar y Atahualpa y, posteriormente, desde Tumbes llega el sanguinario Pizarro.

A principios de la década de 1980, cuando se registró una gran sequía, el reservorio quedó totalmente seco y en el fondo de esta laguna, entre el barro y los sedimentos, aún se podía observar el antiguo pueblo de Lancones, con restos de su iglesia y dispersas viviendas.

Cuando el reservorio se llena, su "cola" llega hasta el límite con Ecuador y semeja un impresionante lago artificial rodeado de la belleza natural del valle y en la parte de su desembocadura se encuentra la monumental estructura arquitectónica de las compuertas y diques de la represa. La sala de máquinas y controles se ubican debajo de las compuertas. Al lado derecho se ubica la compuerta donde se inicia el legendario canal "Miguel Checa", y a la izquierda el canal de derivación hacia el río Piura.



Handwritten signature and the number 8.

88

"CREACIÓN DE LOS SERVICIOS TURÍSTICOS PÚBLICOS EN REPRESA DE POECHOS, DISTRITO DE LANCONES DE LA PROVINCIA DE SULLANA - DEPARTAMENTO DE PIURA"

Alcalde de la Provincia de Sullana y algunos de sus funcionarios, la Municipalidad Distrital de Lancones a través de funcionarios, entre otros.

De acuerdo al Manual de Operaciones del Proyecto Especial Chira Piura del año 2016, la Dirección de Estudios y Medio Ambiente, entre sus funciones Art.28° ítem b), tiene la facultad de "Formular y supervisar la realización de estudios básicos de perfil, prefactibilidad y factibilidad de proyectos de inversión pública sectoriales (PIP) en el marco del Sistema Nacional de Inversión Pública (SNIP) y normas complementarias vigentes". Y otras que le encargue la Dirección Ejecutiva (ítem p)

Que con Informe Técnico N°9/2023-GRP-PECHP-406008 el Ingeniero Martín Segundo Marigorda Román, Director de la Dirección de Desarrollo Agrícola y Promoción de la Inversión Privada, así como los asesores de Gobernación del Gobierno Regional de Piura, Lic. Leonardo Rosas Vallebuena y Sr Luis Caballero Rengifo, el equipo técnico de la Dirección de Comercio Exterior y Turismo de Piura; Econ. Richard Neira Colmenares, Lic. Rosario Preclado, Econ. Julio Maza, CPC. Arnulfo Velásquez Ávila, Lic. Yuliana López More; proponen intervenir la Represa de Poechos a través de un proyecto de inversión pública (PIP) en base a las necesidades de los visitantes y proyección turística.

Con Memorando N°14/2024-GRP-PECH-406000 de fecha 11 de enero del 2024 el gerente general del Proyecto Especial Chira Piura remite al gerencia regional Piura remite la necesidad de impulsar la generación, promoción y puesta en marcha del proyecto: "CREACIÓN DE LOS SERVICIOS TURÍSTICOS PÚBLICOS EN REPRESA DE POECHOS, DISTRITO DE LANCONES DE LA PROVINCIA DE SULLANA - DEPARTAMENTO DE PIURA", puesto que; de acuerdo a su Unidad Formuladora evaluó la propuesta para el proyecto turístico indicando que no es competencia de esta unidad orgánica.

Por ello la Gerencia Regional Piura remite y autoriza a la Unidad Formuladora del Gobierno Regional Sede Central realizar las coordinaciones para el desarrollo de la elaboración del estudio.

HISTORIA

En la década del 70 se inicia la ejecución del Proyecto Chira-Piura y se construye la represa de Poechos. En enero de 1976 el pueblo de Lancones tuvo que ser reubicado en las pampas de Zapallal, jurisdicción del distrito de Querecotillo. Los pobladores se instalaron en casetas prefabricadas hasta que en 1978 el nuevo Lancones fue concluido. Sin embargo, muchos Lancones emigraron a tierras lejanas para nunca volver.

Ubicada en el distrito de Lancones. Cerca de la represa se encuentran restos de la fortaleza de Poechos, donde llegaron los ejércitos de Huayna Cápac, Huáscar y Atahualpa y, posteriormente, desde Tumbes llega el sanguinario Pizarro.

A principios de la década de 1980, cuando se registró una gran sequía, el reservorio quedó totalmente seco y en el fondo de esta laguna, entre el barro y los sedimentos, aún se podía observar el antiguo pueblo de Lancones, con restos de su Iglesia y dispersas viviendas.

Cuando el reservorio se llena, su "cola" llega hasta el límite con Ecuador y semeja un impresionante lago artificial rodeado de la belleza natural del valle y en la parte de su desembocadura se encuentra la monumental estructura arquitectónica de las compuertas y diques de la represa. La sala de máquinas y controles se ubican debajo de las compuertas. Al lado derecho se ubica la compuerta donde se inicia el legendario canal "Miguel Checa", y a la izquierda el canal de derivación hacia el río Piura.



"CREACIÓN DE LOS SERVICIOS TURÍSTICOS PÚBLICOS EN REPRESA DE POECHOS, DISTRITO DE LANCONES DE LA PROVINCIA DE SULLANA - DEPARTAMENTO DE PIURA"

Mediante este reservorio se desvían las aguas del río Chira al río Piura ganando tierras de cultivo y aprovechando al máximo las aguas del Chira, evitando que se pierdan en el océano. Con esto,

la apreciación del sabio Antonio Raimondi se hace realidad cuando en 1868 comentaba: "...y que en breve ni una gota del río del Chira vaya a derramarse inútilmente al mar, y que todo sirva para vivificar estos fértiles terrenos y hacerlos producir abundantes cosechas..."

En la represa de Poechos se ha desarrollado un interesante proyecto de piscicultura con el cultivo de especies de agua dulce, destacando la tilapia, la trucha y el paiche, y que hoy es parte de nuestra alimentación. Así mismo, de acuerdo a entrevista con personal técnico encargado del reservorio, según sus condiciones estacionales y demarcación en la presa es factible desarrollar practica de actividades deportivas, pesca, dado que los visitantes que concurren diariamente preguntan si brindan el referido servicio turístico.

Para llegar a este lugar se utiliza la vía que conduce a Lancones en la margen derecha del río Chira y por la izquierda, se sigue el canal de derivación, aguas arriba, hasta la misma compuerta.

El Proyecto Especial Chira Piura tiene como misión: Promover el desarrollo turístico en el embalse de la represa de Poechos cuyo objetivo principal del reservorio es almacenar los excedentes de agua del río Chira durante el período lluvioso y regularlos anualmente para satisfacer la demanda de los valles del Medio y Bajo Piura y Chira, con una alta probabilidad de operación segura y confiable, para atender el riego de un área total proyectada que suma casi 108,874 hectáreas.

Aporte a la vida productiva de Piura y la nación

El Reservorio impactó en la vida productiva de la región Piura permitiendo el incremento de las áreas cultivables, la introducción de nuevos productos como el banano orgánico, caña de azúcar para uso industrial, la uva entre otros productos con calidad de exportación. La Unidad Formuladora del Gobierno Regional Piura Sede Central viene trabajando en la formulación del proyecto con la finalidad de darle un valor agregado al embalse y poder otorgarle a la población un proyecto en base a las necesidades de los visitantes y proyección turística.

4. OBJETIVOS

4.1 OBJETIVOS DE LA CONTRATACIÓN

4.1.1 Objetivo General

Contratar a una persona natural o jurídica, a quien se le denominará EL CONSULTOR, con amplia experiencia en elaboración de estudios de preinversión y expedientes técnicos, para la contratación del servicio de consultoría que se encargará de la Formulación del estudio de pre-inversión a nivel de perfil y elaboración de expediente técnico del proyecto denominado: "CREACIÓN DE LOS SERVICIOS TURÍSTICOS PÚBLICOS EN REPRESA DE POECHOS, DISTRITO DE LANCONES DE LA PROVINCIA DE SULLANA - DEPARTAMENTO DE PIURA"; en concordancia a la normatividad vigente del Sistema Nacional de Programación Multianual y Gestión de Inversiones.



“CREACIÓN DE LOS SERVICIOS TURÍSTICOS PÚBLICOS EN REPRESA DE POECHOS, DISTRITO DE LANCONES DE LA PROVINCIA DE SULLANA - DEPARTAMENTO DE PIURA”

El producto está referido a servicios turísticos públicos que según sus condiciones estacionales y demarcación en la presa es factible implementar como: disfrute del paisaje, naturaleza, avistamiento de aves, actividades de aventura deportiva, pesca y aprendizaje de especies marinas de agua dulce, con el cual se podrá contar con servicios turísticos adecuados para la realización de la actividad turística en la represa Poechos.

Se implementará actividades autorizadas y reguladas bajo un marco legal, considerar los reglamentos de seguridad para la prestación de servicios turísticos (DS 001-2019-MINCETUR)/(RM 197-2021-MINCETUR).

Este logro garantizará el incremento significativo del flujo turístico en el distrito de Lancones y a la vez mayores ingresos familiares y la generación de empleo directo, como también contribuirá a optimizar el uso de los recursos públicos destinados para tal fin, mediante la elaboración del estudio de pre-inversión a nivel de perfil y elaboración de expediente técnico del proyecto denominado: “CREACIÓN DE LOS SERVICIOS TURÍSTICOS PÚBLICOS EN REPRESA DE POECHOS, DISTRITO DE LANCONES DE LA PROVINCIA DE SULLANA - DEPARTAMENTO DE PIURA”

4.1.2 Objetivos Específicos de estudio de pre - inversión

- Realizar una Identificación del proyecto a través de un diagnóstico situacional a las áreas potenciales a intervenir.
- Acopiar, revisar y analizar la Información existente de estudios realizados sobre la represa de Poechos.
- Realizar un adecuado análisis técnico de las alternativas, en base a los estudios de ingeniería conceptual incluyendo los aspectos de tecnología, localización, tamaño y momento de inversión, que permitan una correcta definición del PIP y sus componentes.
- Las acciones que proponga el Estudio deben ser las prioritarias para lograr el objetivo central identificado.
- El Planteamiento técnico deberá considerar las Normas de Diseño, Diseños Típicos, Estimado de Metrados, Costos y presupuestos.
- Realizar la Evaluación Social, Análisis de sensibilidad, Análisis de Riesgos, Análisis de Sostenibilidad, Impacto Ambiental y Selección de Alternativas.

4.2.2 Objetivos Específicos de la elaboración del expediente técnico de obra

- Tomar conocimiento puntual de las características y condiciones físicas, económicas, técnicas, normativas, funcionales, climatológicas, geológicas, topográficas, etc., que tengan implicancias en el desarrollo del proyecto.
- Definir las características técnicas de diseño del proyecto señalado.
- Establecer las especificaciones técnicas de construcción del proyecto en la represa de Poechos
- Establecer el costo de la obra, así como el plazo mínimo de ejecución de la misma.

5. UBICACIÓN Y LOCALIZACIÓN DEL PROYECTO

UBICACIÓN	
DEPARTAMENTO	Piura
PROVINCIA	Sullana
DISTRITO	Lancones
LOCALIDAD	Represa de Poechos
ÁREA A INTERVENIR EN EL PROYECTO	43,133.00 m ²
PERÍMETRO	935.00 ml



CREACIÓN DE LOS SERVICIOS TURÍSTICOS PÚBLICOS EN REPRESA DE POECHOS, DISTRITO DE LANCONES DE LA PROVINCIA DE
SULLANA - DEPARTAMENTO DE PIURA

IMAGEN 01: Fotografía que muestra el aliviadero de la Presa de Poechos durante su
operación. Obsérvese el efecto del Salto de Esquí.



IMAGEN 02: Área a intervenir

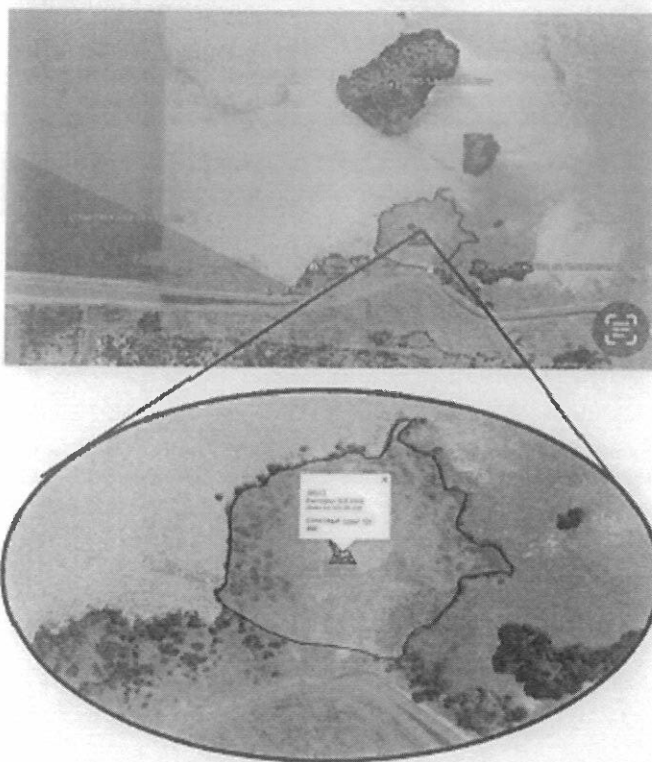

67

"CREACIÓN DE LOS SERVICIOS TURÍSTICOS PÚBLICOS EN REPRESA DE POECHOS, DISTRITO DE LANCONES DE LA PROVINCIA DE SULLANA - DEPARTAMENTO DE PIURA"

6. BASE LEGAL

Ley de presupuesto del Sector Público para el Año Fiscal 2024
Ley del Invierte.pe

Ley General de Turismo

- Planeamiento de la Actividad Turística
- Plan Estratégico Nacional de Turismo
- Promoción de la Inversión en Turismo

Ley de contrataciones del estado

- Texto único ordenado de la ley N°30225 Ley de Contrataciones del Estado

Reglamento Nacional de Edificaciones

- Norma GH.020 Componentes de Diseño Urbano
- Norma TH.050 Habilitaciones en riberas y laderas
- Norma TH.060 Reurbanización
- Norma A.010 Condiciones generales de diseño
- Norma A.100 Recreación y deportes
- Norma A.120 Accesibilidad para personas con discapacidad
- Norma A.130 Requisitos de seguridad

Sistema Nacional de Estándares de Urbanismo

Reglamento Nacional de Construcciones

Normas, Manuales y/o Directivas del Sistema Nacional de Programación Multianual y Gestión de Inversiones y documentos de gestión del Gobierno Local

- Decreto Legislativo N° 1252 que crea el Sistema Nacional de Programación Multianual y Gestión Inversiones.
- Directiva General del Sistema Nacional de Programación Multianual y Gestión de Inversiones, Resolución Directoral N° 001-2019-EF/63.01.

Plan Nacional de Gestión del Riesgo de Desastres 2014-2021

El Plan Nacional de Gestión del Riesgo de Desastres (PLANAGERD) es un documento orientador para la planificación de la GRD en los ámbitos jurisdiccionales y territoriales de los tres niveles de gobierno, tomando en cuenta la gestión por resultados y articulado con el desarrollo de los programas presupuestales (SGRD-PCM, 2014).

Normas relacionadas al servicio de consultoría:

Bajo el marco legal se tienen la normatividad y reglamentos en los que se enmarca el proyecto, los cuales se indican a continuación:

- Ley Orgánica de Gobiernos Regionales – Ley N° 27867
- Ley de Presupuesto Año Fiscal 2024, Ley N° 31953
- Ley de Equilibrio Financiero, Ley N° 31954
- Ley de Contrataciones del Estado, Ley N°30225
- Decreto Legislativo N°1252- Que crea el Sistema Nacional de Programación Multianual y Gestión de Inversiones.
- Decreto Legislativo N° 1432, Que modifica la D.L 1252



63
"CREACIÓN DE LOS SERVICIOS TURÍSTICOS PÚBLICOS EN REPRESA DE POECHOS, DISTRITO DE LANCONES DE LA PROVINCIA DE
SULLANA - DEPARTAMENTO DE PIURA"

7. CARACTERÍSTICAS TÉCNICAS DEL SERVICIO

7.1 ALCANCES DEL SERVICIO

El expediente técnico de obra será elaborado cumpliendo con todos los requerimientos determinados en los presentes Términos de Referencia (TDR) y tomará como base la alternativa seleccionada en el estudio de pre-inversión aprobado por la Entidad.

La descripción de los alcances de los servicios que se hace a continuación no es limitativa y servirán para la elaboración del expediente técnico de obra, debiendo EL CONTRATISTA ampliarlos, mejorarlos y profundizarlos en lo que considere necesario (sin reducir sus alcances), si considera que su aporte constituye la mejor manera de realizar el estudio.

El estudio de Pre-inversión así como el expediente técnico de obra será desarrollado en su integridad por EL CONTRATISTA, debiendo comprender todos los estudios y/o ensayos necesarios, así como contemplar todos los detalles y diseño a nivel de expediente técnico de obra para llevar adelante un proceso constructivo sin problemas e interferencias, y finalmente garantizar la operatividad del proyecto durante su vida útil.

EL CONTRATISTA realizará los estudios adoptando metodologías de acuerdo a la realidad de la zona del proyecto, para lo cual el jefe de Proyecto y todos los especialistas de acuerdo a su plan de trabajo, deberán viajar a la zona del proyecto durante la elaboración del estudio de pre-inversión y el expediente técnico de obra, a fin de tener pleno conocimiento de las características de los servicios turísticos.

En ningún caso el contenido de estos TDR descartará el conocimiento de los principios básicos de la ingeniería y técnicas afines, así como tampoco el adecuado criterio profesional. En consecuencia, EL CONTRATISTA será directamente responsable de todos los trabajos y estudios que realice, así como de la calidad de los servicios que preste y de la idoneidad del personal a su cargo.

Todo cálculo, aseveración, estimación o dato, deberá estar justificado en lo conceptual y en lo analítico, no se aceptarán estimaciones o apreciaciones de EL CONTRATISTA sin el debido respaldo.

La presentación de cada uno de los productos se hará en forma digital (archivos nativos, no PDF) y física (impreso), debidamente suscrito y sellado por cada especialista, de acuerdo al cronograma establecido.

En cada una de las reuniones de trabajo que se programen durante el periodo de ejecución contractual, el CONTRATISTA será responsable de realizar una presentación digital que permita visualizar los avances en el desarrollo de la consultoría.

La documentación técnica se presentará ordenada de acuerdo con el índice y deberá estar debidamente foliada.

- a) Documentos escritos, en formato A4, debidamente presentados en original y dos (02) copias firmadas y selladas por el CONTRATISTA, se entregará además una copia digitalizada en un dispositivo de almacenamiento tipo memoria flash (USB) por cada ejemplar, conteniendo la información escrita (procesador de textos), la Ficha Técnica digitalizada en programa CAD o en hoja de cálculo, fotos y documentación sustentatoria.



62

"CREACIÓN DE LOS SERVICIOS TURÍSTICOS PÚBLICOS EN REPRESA DE POECHOS, DISTRITO DE LANCONES DE LA PROVINCIA DE SULLANA - DEPARTAMENTO DE PIURA"

- b) Toda la información presentada debe estar firmada por el CONTRATISTA o representante legal y por los profesionales responsables de su elaboración en cada especialidad, además de la presentación digitalizada en un dispositivo de almacenamiento tipo memoria flash (usb).
- c) El CONTRATISTA será responsable de entregar cada uno de los productos establecidos en los presentes Términos de Referencia, cumpliendo con los plazos y fechas de entrega determinados en el Cronograma a ser presentado como parte del Plan de Trabajo. Asimismo, será responsable de entregar los productos correspondientes en la mesa de partes del Gobierno regional de Piura hasta las 4:00 p.m. del día indicado de presentación, caso contrario, se determinarán las penalidades de acuerdo a Ley.

El proyecto de inversión denominado tentativamente "CREACIÓN DE LOS SERVICIOS TURÍSTICOS PÚBLICOS EN REPRESA DE POECHOS, DISTRITO DE LANCONES DE LA PROVINCIA DE SULLANA - DEPARTAMENTO DE PIURA", deberá contribuir a desarrollar el servicio turístico en el marco del INVIERTE.PE. Asimismo, el aludido proyecto sentará las bases para:

- o Implementar las acciones para posicionar los servicios turísticos públicos en represa de Poechos, como un referente del desarrollo de actividades turísticas que impacten en el desarrollo local y de las comunidades del entorno inmediato.
- o Incorporar enfoques y alternativas de solución que redunden en la sostenibilidad de la intervención, la generación de servicios turísticos públicos, el desarrollo de la identidad nacional, entre otros.
- o Dotar de adecuados servicios turísticos, que permitan promover los valores y significados del recurso turístico de la provincia de Sullana
- o Gestionar la puesta en uso social de los servicios turísticos públicos en recursos turísticos en represa de poechos.

Handwritten signature



7.2 PRECISIONES

El estudio debe elaborarse en concordancia con lo establecido en el Anexo N°07 "Contenido mínimo del estudio de pre inversión a nivel de perfil", en el marco del Sistema Nacional de Programación Multianual y Gestión de Inversiones, normas técnicas sectoriales y las normas vinculadas a los servicios que se proveerá en el marco del proyecto de inversión.

Cabe destacar que el Plan de Trabajo a ser elaborado por el CONTRATISTA debe ser expuesto a los especialistas de la Unidad Formuladora dando cuenta del enfoque metodológico para el desarrollo del estudio y el cronograma correspondiente, identificando claramente los hitos en la formulación del proyecto.

Handwritten signature

Handwritten signature

Asimismo, durante toda la elaboración del estudio de pre inversión a nivel de perfil, será necesaria la coordinación permanente con dichos especialistas, a fin de brindar los aportes necesarios y permitir un proceso de retroalimentación continuo que optimice los tiempos, tanto para la formulación como para la evaluación del estudio. Para tal fin, en el cronograma de elaboración del estudio, deben programarse reuniones de coordinación periódicas con dichas áreas y direcciones.

Handwritten signature

"CREACIÓN DE LOS SERVICIOS TURÍSTICOS PÚBLICOS EN REPRESA DE POECHOS, DISTRITO DE LANCONES DE LA PROVINCIA DE
SULLANA - DEPARTAMENTO DE PIURA."

7.3 MEDIDAS DE CONTROL

- Áreas que coordinarán con el CONTRATISTA. Las coordinaciones serán efectuadas con la Unidad Formuladora, en la medida que sean requeridas.
- Los aspectos del servicio que van a ser objeto de supervisión y/o coordinación. Son las actividades de la consultoría y productos a entregar, lo mismos que serán coordinados y/o evaluados por las instancias señaladas en el párrafo precedente.
- Área que brindará la conformidad: Unidad Formuladora y Dirección de estudios y proyectos según corresponda.

8. SISTEMA DE CONTRATACIÓN

- El sistema de contratación será a Suma Alzada.
- El monto del servicio es a todo costo que incluye mano de obra, materiales, equipo, impuestos y otros.
- La elaboración del estudio de pre inversión y expediente técnico será una contratación por paquete

9. CONDICIONES DE LOS CONSORCIADOS

EL consultor no estará inhabilitado o suspendido o impedido de contratar con el estado

- ✓ En caso se acredite experiencia adquirida el consorcio, deberá presentarse la promesa de consorcio o contrato de consorcio en el cual desprende fehacientemente el porcentaje de las obligaciones que asumió en el contrato presente, de lo contrario no se computará la experiencia proveniente de dicho contrato
- ✓ Persona Natural o jurídica inscrita en Registros Nacional de Proveedores
- ✓ No estar incluido en el Registro de inhabilitados para contratar con el estado
- ✓ No estar comprendido en ningún de los impedimentos señalados en la ley de contrataciones del Estado Vigente.

Se consideran servicios de consultoría similares a los siguientes: Elaboración y/o Formulación y/o Evaluación de Estudios definitivos y/o estudios de Preinversión y/o prefactibilidad y/o factibilidad y/o fichas técnicas en Proyectos turísticos y/o edificaciones en general.

De conformidad con el numeral 49.5 del artículo 49 del Reglamento, el área usuaria puede incluir lo siguiente:

- a) El número máximo de consorciados es de 02 integrantes.
- b) El porcentaje mínimo de participación de cada consorciado es de 30%.
- c) El porcentaje mínimo de participación en la ejecución del contrato, para el integrante del consorcio que acredite mayor experiencia, es de 60%.

10. CONTENIDO DEL ESTUDIO DE PRE-INVERSIÓN

Se evaluará la conveniencia de realizar el Proyecto de Inversión Pública (PIP) en particular, es decir, exige contar con los estudios que sustenten que es socialmente rentable, sostenible y concordante con los lineamientos de política establecida por las autoridades correspondientes. Según el Artículo 22, de la Directiva N° 001-2019-EF/63.01, Directiva General del Sistema Nacional de Programación Multianual y Gestión de Inversiones, para la formulación y evaluación de un proyecto de inversión, la UF aplica niveles de documentos técnicos según los montos de inversión y el nivel de complejidad de los proyectos.

60

"CREACIÓN DE LOS SERVICIOS TURÍSTICOS PÚBLICOS EN REPRESA DE POECHOS, DISTRITO DE LANCONES DE LA PROVINCIA DE
SULLANA - DEPARTAMENTO DE PIURA"

Para ello el consultor deberá presentar el estudio de Pre-inversión a nivel de perfil de acuerdo a la normativa vigente.

En caso de que el sector y/o entidad financiera requiera en el estudio de pre-inversión estudios adicionales y/o documentación adicional, estos no generaran costos adicionales algunos.

Las actividades de la elaboración del estudio de pre-inversión, se desarrolla dentro de la siguiente estructura:

- **RESUMEN EJECUTIVO**
 - 1.1 Información General del proyecto
 - 1.2 Planteamiento del proyecto
 - 1.3 Determinación de la brecha oferta y demanda
 - 1.4 Análisis técnico el proyecto
 - 1.5 Gestión del proyecto
 - 1.6 Costos del proyecto
 - 1.7 Evaluación Social
 - 1.8 Sostenibilidad del proyecto
 - 1.9 Marco lógico
- **IDENTIFICACIÓN**
 - 2.1 Diagnóstico
 - 2.1.1 La población afectada
 - 2.1.2 El territorio
 - 2.1.3 La Unidad Productora de bienes y/o servicios (UP)
 - 2.1.4 Otros agentes involucrados
 - 2.2 Definición del problema central, sus causas y efectos
 - 2.3 Planteamiento del proyecto
 - 2.3.1 Objetivo del proyecto
 - 2.3.2 Planeamiento de alternativas de solución
- **FORMULACIÓN**
 - 3.1 Definición del horizonte de evaluación del proyecto
 - 3.2 Estudio de mercado del servicio
 - 3.2.1 Análisis de la demanda del servicio
 - 3.2.2 Determinación de la brecha oferta- demanda
 - 3.3 Análisis técnico de las alternativas
 - 3.3.1 Aspectos técnicos
 - 3.3.2 Diseño preliminar
 - 3.3.3 Metas físicas
 - 3.4 Gestión del Proyecto
 - 3.4.1 Gestión en la fase de ejecución
 - 3.4.2 Gestión en la fase de funcionamiento
 - 3.5 Costos del proyecto a precio de mercado
 - 3.5.1 Estimación de los costos de inversión
 - 3.5.2 Estimación de los costos de inversión en la fase de funcionamiento
 - 3.5.3 Estimación en los costos de operación y mantenimiento incrementales



59

"CREACIÓN DE LOS SERVICIOS TURÍSTICOS PÚBLICOS EN REPRESA DE POECHOS, DISTRITO DE LANCONES DE LA PROVINCIA DE
SULLANA - DEPARTAMENTO DE PIURA"

- **EVALUACIÓN**

- 4.1 Evaluación social

- 4.1.1 Beneficios sociales

- 4.1.2 Costos sociales

- 4.1.3 Criterios de decisión

- 4.1.4 Análisis de Incertidumbre

- 4.2 Evaluación privada

- 4.3 Análisis de sostenibilidad

- 4.4 Financiamiento de la inversión del proyecto

- 4.5 Matriz de marco lógico para la alternativa seleccionada

- **CONCLUSIONES**

- **RECOMENDACIONES**

- **ANEXOS**

10.1 REQUERIMIENTO TÉCNICOS PARA LA ELABORACIÓN DEL ESTUDIO DE PRE-INVERSIÓN A NIVEL DE PERFIL

- **RESUMEN EJECUTIVO**

- 1.1 Información General del proyecto

Nombre del proyecto: deberá contener la naturaleza y el objeto de la intervención, así como la localización:

Unidad Formuladora (UF), Unidad Ejecutora de Inversiones (UEI) recomendada, localización geográfica (incluida la georreferenciación), duración de la ejecución, fecha estimada de inicio de la ejecución, e inversión total del proyecto.

Señalar el servicio público con brecha identificada y priorizada relacionada con el proyecto, así como el indicar de producto asociado a dicha brecha, según la Programación Multianual de Inversiones al cual corresponda.



- 1.2 Planteamiento del proyecto

Se señalan los objetos y medios fundamentales del proyecto. Se detallarán las alternativas de solución que han sido evaluadas, precisándose, las acciones que se incluyen en cada una. Si la alternativa de solución es única se sustentará el resultado

- 1.3 Determinación de la brecha oferta y demanda

Se incluirá la tabla de balance de oferta y demanda proyectada en el horizonte de evaluación del proyecto. Se precisará el enfoque metodológico, los parámetros y supuestos utilizados para las estimaciones y proyecciones de la demanda y la oferta.

Se precisará el número de beneficiarios directos del proyecto.

- 1.4 Análisis técnico el proyecto

Se presentará las alternativas de localización, tamaño y tecnología que se hayan evaluado, indicando los factores condicionantes que se han considerado para su definición y el sustento de la selección. De ser el caso, sustentar por qué no se ha considerado más de una alternativa técnica

58

"CREACIÓN DE LOS SERVICIOS TURÍSTICOS PÚBLICOS EN REPRESA DE POECHOS, DISTRITO DE LANCONES DE LA PROVINCIA DE SULLANA - DEPARTAMENTO DE PIURA"

1.5 Gestión del proyecto

Precisar la organización que se adoptará y la asignación de responsabilidades y recursos para la ejecución del proyecto y su posterior operación y mantenimiento.

1.6 Costos del proyecto

Incluir una tabla con el cronograma de los costos de inversión a precios de mercado desagregados por componentes. Sustentar de manera concisa la información utilizada para la estimación de los costos. Incluir tabla del cronograma de los costos de operación y mantenimiento, así como los costos de reposición cuando corresponda. Sustentar de manera concisa la información utilizada para la estimación de los costos.

1.7 Evaluación Social

Señalar de manera concisa los beneficios y costos sociales del Proyecto, la metodología, parámetros y supuestos asumidos para su estimación. Precisar los indicadores de rentabilidad social y presentar el ranking de alternativas de acuerdo con el criterio de decisión elegido (VAN social o CE). Señalar las variables a las cuales es más sensible el proyecto y los rangos de variación que afectarán la rentabilidad social o la selección de alternativas.

1.8 Sostenibilidad del proyecto

Señalar los riesgos que se han identificado en relación con la sostenibilidad del proyecto y las medidas que se han adoptado. Mostrar el porcentaje de cobertura del financiamiento de los costos de operación y mantenimiento, a partir de las diferentes fuentes de ingresos que el proyecto es capaz de generar, según sea el caso.

1.9 Marco lógico

Incluir el marco lógico de la alternativa seleccionada, a nivel de propósito, componentes y fines directos, precisando los indicadores y metas.

• IDENTIFICACIÓN

Se incluirá información secundaria y/o primaria que sustente el análisis, interpretación y medición de la situación actual negativa que se busca intervenir con el proyecto, los factores que influyen en su evolución y las tendencias a futuro si no se ejecuta el proyecto. El diagnóstico se plantea bajo cuatro ejes:

2.1 Diagnóstico

2.1.1 La población afectada

Especial atención tendrá el diagnóstico de la población afectada por la situación negativa que se busca resolver con el proyecto y su participación en el proceso. De este grupo de población se analizará los aspectos demográficos, económicos, sociales, culturales, además de los problemas y efectos que perciben. Respecto a la identificación de la población afectada, ésta deviene del análisis de la población demandante de referencia, la población demandante potencial, la población demandante efectiva, y la población objetivo, así como sus características de consumo del servicio objeto de la intervención.



57
"CREACIÓN DE LOS SERVICIOS TURÍSTICOS PÚBLICOS EN REPRESA DE POECHOS, DISTRITO DE LANCONES DE LA PROVINCIA DE
SULLANA - DEPARTAMENTO DE PIURA"

En caso no existiese el servicio, deben describirse las formas alternativas que utiliza la población afectada para obtenerlo. Sobre esta base se planteará, entre otros: (i) el problema central; (ii) la demanda (iii) las estrategias de provisión de los bienes y servicios.

De acuerdo con la tipología del proyecto, considerar en el diagnóstico, entre otros, los enfoques de género, interculturalidad, estilos de vida, costumbres, patrones culturales, condiciones especiales como discapacidad, situaciones de riesgo en el contexto de cambio climático o de contaminación ambiental, a efectos de tomarlos en cuenta para el diseño del proyecto.

2.1.2 El territorio

Definir el área de estudio como el espacio geográfico que sirve de referencia para contextualizar el problema. Se deben precisar los parámetros y/o criterios asumidos para delimitar el área de influencia del PI. Comprende: i) el área donde se localiza la población afectada, ii) el área donde se ubica la UP a intervenir (cuando esta existe), iii) el área donde se ubican otras UP a las cuales puede acceder la población afectada, y iv) el área que se defina preliminarmente en el marco del diagnóstico de la unidad productora.

Asimismo, se debe definir el área de influencia como el espacio geográfico donde el problema afecta directamente a la población. En este sentido, también puede definirse como el espacio geográfico donde la población afectada consume los bienes o servicios relacionados con el problema, sean provistos total o parcialmente en la situación actual por una UP o en condición de racionamiento total (no existe UP y la población no puede acceder a ninguna otra)

2.1.3 La Unidad Productora de bienes y/o servicios (UP)

Identificar las restricciones que están impidiendo que la UP provea los bienes y servicios, en la cantidad demandada y de acuerdo con los niveles de servicio, así como las posibilidades reales de optimizar la oferta existente; para ello, se analizará y evaluará, entre otros: (i) los procesos y factores de producción (infraestructura, equipo, mobiliario, vehículos, intangibles, entre otros), teniendo presente los estándares de calidad y niveles de servicio; (ii) los niveles de producción; (iii) las capacidades de gestión; (iv) la percepción de los usuarios respecto a los servicios que reciben (v) la exposición y vulnerabilidad de la UP frente a los peligros identificados en el diagnóstico del área de estudio, así como los efectos del cambio climático; y, (vi) los impactos ambientales que se estuviesen generando.

Es importante que como resultado de este análisis se identifique qué activos de la función de producción del servicio público afecta negativamente la forma actual en que se entrega el servicio público.

En este sentido, se debe estimar la oferta actual e identificar y analizar sus principales restricciones, sobre la base del diagnóstico de la UP existente. En tal sentido, se debe realizar lo siguiente:

- Estimar la capacidad de producción de la UP a partir del análisis de los factores de producción identificados y evaluados en el diagnóstico, aplicando estándares de rendimiento disponibles.
- Determinar la oferta actual y su evolución futura, en la situación sin proyecto.

56

"CREACIÓN DE LOS SERVICIOS TURÍSTICOS PÚBLICOS EN REPRESA DE POECHOS, DISTRITO DE LANCONES DE LA PROVINCIA DE SULLANA - DEPARTAMENTO DE PIURA"

c. Estimar la oferta optimizada, considerando las posibilidades de incrementar la capacidad de los factores de producción restrictivos, fundamentalmente con mejoras en la gestión. Explicar las razones, si fuera el caso, de por qué no se ha logrado materializar una situación optimizada.

d. Proyectar la oferta optimizada en el horizonte de evaluación del proyecto, detallando los supuestos y parámetros utilizados.

2.1.4 Otros agentes involucrados

Identificar los grupos sociales involucrados en el proyecto, así como las entidades que apoyarían en su ejecución y posterior operación y mantenimiento; analizar sus percepciones sobre el problema, sus expectativas e intereses en relación con la solución del problema, sus fortalezas, así como su participación en el Ciclo de Inversión.

Es importante que se analice los grupos que pueden ser o sentirse afectados con la ejecución del proyecto, o podrían oponerse. Sobre esta base se plantearán las medidas para reducir el riesgo de conflictos sociales con tales grupos

2.2 Definición del problema central, sus causas y efectos

Especificar con precisión el problema central identificado a partir del diagnóstico. Analizar y determinar las principales causas que lo generan, así como los efectos que éste ocasiona, sustentándolos con evidencias basadas en el diagnóstico realizado, tanto de la UP como de la población afectada por el problema; de ser el caso, incluir los resultados del análisis de vulnerabilidad de la UP. Sistematizar el análisis en el árbol de causas-problema- efectos

2.3 Planteamiento del proyecto

2.3.1 Objetivo del proyecto

Especificar el objetivo central o propósito del proyecto, así como los objetivos específicos o medios (de primer nivel y fundamentales), los cuales deben reflejar los cambios que se espera lograr con las intervenciones previstas. Sistematizar el análisis en el árbol de medios-objetivo-fines.

2.3.2 Planteamiento de alternativas de solución

Plantear las alternativas de solución del problema, sobre la base del análisis de las acciones que concretarán los medios fundamentales. Dichas alternativas deberán tener relación con el objetivo central, ser técnicamente posibles, pertinentes y comparables.

• FORMULACIÓN

3.1 Definición del horizonte de evaluación del proyecto

Se debe fundamentar y establecer el horizonte de evaluación, el cual está constituido por el periodo de ejecución del proyecto y el periodo en el que se estimarán los costos de operación y mantenimiento y los beneficios sociales del proyecto, a efectos de su evaluación.



9

8

11

“CREACIÓN DE LOS SERVICIOS TURÍSTICOS PÚBLICOS EN REPRESA DE POECHOS, DISTRITO DE LANCONES DE LA PROVINCIA DE
SULLANA - DEPARTAMENTO DE PIURA”

3.2 Estudio de mercado del servicio

3.2.1 Análisis de la demanda del servicio

Se efectuarán las estimaciones de la demanda actual y sus proyecciones, para lo cual se realizará lo siguiente:

- a. Se identificará los bienes y/o servicios que serán intervenidos por el proyecto, que se relacionen directamente con el problema identificado y que serán proporcionados durante la fase de funcionamiento.
- b. Se definirá la población demandante potencial, efectiva y objetivo, especificando y sustentando los parámetros y supuestos utilizados.
- c. Se estimará y analizará la demanda actual, en base a información de fuentes primaria y secundaria, que deberá haber sido incluida en el diagnóstico del servicio y de los grupos involucrados (en particular los afectados por el problema).
- d. Se analizará la tendencia de utilización del servicio público a intervenir y los determinantes que la afectan. Sobre esta base se plantearán los parámetros y supuestos para las proyecciones de la demanda.
- e. Se proyectará la demanda o a lo largo del horizonte de evaluación del proyecto, señalando y sustentando los parámetros, supuestos y metodología utilizada.

Solo si en el proyecto se incluyen intervenciones que pueden modificar las tendencias actuales de demanda, ya sea en términos de incremento de la población demandante o el ratio de concentración (cantidad demandada por período o nivel de utilización del servicio), se proyectará la demanda en la situación "con proyecto". Se sustentará los supuestos asumidos.

3.2.2 Determinación de la brecha oferta- demanda

Sobre la base de la comparación de la demanda proyectada (en la situación sin proyecto o con proyecto, según corresponda) y la oferta optimizada o la oferta "sin proyecto" cuando no haya sido posible optimizarla.

3.3 Análisis técnico de las alternativas

3.3.1 Aspectos técnicos

Basándose en el planteamiento de las alternativas, en el conocimiento de la población objetivo a ser atendida por el proyecto y en el déficit o brecha de oferta del servicio público a ser cubierto, se debe avanzar en la configuración técnica de tales alternativas propuestas. Ello conlleva el desarrollo de aspectos físico-técnicos interdependientes: la localización, el tamaño y la tecnología. Los elementos técnicos derivarán en requerimientos de recursos para inversión y para operar y mantener el proyecto.

a) Tamaño: se refiere a la capacidad de producción del bien o servicio, para un período determinado. El factor principal que determina el tamaño del proyecto es el déficit que se desea atender, dado por la demanda de la población objetivo. No obstante, hay otros factores condicionantes que pueden influir en la decisión de tamaño del proyecto, como: existencia de economías de escala, estacionalidades en la demanda, terrenos disponibles, entre otros.

b) Localización: el proyecto debería identificar aquella ubicación o localización que produzca el mayor beneficio social a los usuarios de éste. Si bien esta es el principal criterio para seleccionar la localización, también deberán tenerse en cuenta otros factores condicionantes como: disponibilidad de servicios básicos, vías de comunicación, exposición a peligros (naturales, socionaturales o antrópicos) y

59

"CREACIÓN DE LOS SERVICIOS TURÍSTICOS PÚBLICOS EN REPRESA DE POECHOS, DISTRITO DE LANCONES DE LA PROVINCIA DE SULLANA - DEPARTAMENTO DE PIURA"

medios de transporte, clima, planes reguladores y ordenanzas, impacto ambiental, entre otros.

c) Tecnología: de acuerdo al proceso de producción de un servicio se pueden identificar diferentes activos asociados a cada una de las etapas de dicho proceso de producción. Es posible que para cada subproceso del proceso productivo existan diferentes alternativas tecnológicas, las que deberán ser analizadas para verificar si cumplen los requerimientos o especificaciones técnicas, para luego poder evaluar la mejor opción tecnológica.

d) Análisis ambiental: Asimismo, se debe identificar y analizar los impactos positivos o negativos que el proyecto puede generar sobre el ambiente, los cuales se pueden traducir en externalidades positivas o negativas que pueden influir en la rentabilidad social del proyecto. Como resultado de este análisis, se podrán plantear medidas de gestión ambiental, concerniente a acciones de prevención, corrección y mitigación, de corresponder, acorde con las regulaciones ambientales que sean pertinentes para la fase de Formulación y Evaluación del proyecto.

e) Análisis de la gestión del riesgo (GdR): planteamiento de un conjunto de medidas con el fin de evitar y prevenir el riesgo futuro de que se afecten las condiciones de prestación del servicio a nivel de una UP y de la población afectada intervenidas mediante un PI, por efecto de un desastre potencial o del cambio climático.

Para este análisis se deberá considerar los factores condicionantes que inciden en el tamaño, localización y tecnología, así como las relacionadas con la gestión del riesgo en contexto de cambio climático y los impactos ambientales. Resultado de este análisis se puede identificar alternativas técnicas factibles que serán evaluadas para seleccionar la mejor según la evaluación social, de tal modo de asegurar que la intervención cumpla con los niveles de servicio y estándares de calidad establecidos por el Sector competente del Gobierno Nacional.

3.3.2 Diseño preliminar

Es la representación gráfica o esquemática de un proyecto de inversión en su fase de formulación y evaluación que describe las características físicas principales de la(s) alternativa(s) técnica(s) factible(s), con el propósito de dar una base para la estimación de costos. El diseño preliminar debe estar constituido con un nivel de información de Ingeniería conceptual en la primera etapa de evaluación para las alternativas técnicas factibles y por ingeniería básica en la segunda etapa de evaluación para la alternativa seleccionada. Cada UF, de acuerdo a su criterio técnico y profesional, puede definir el diseño preliminar más idóneo para su proyecto, en caso el Sector no lo haya definido los criterios y/o normas técnicas para tal fin.

3.3.3 Metas físicas

Teniendo en consideración el diseño preliminar se debe establecer las metas físicas que se generarán en la fase de Ejecución, incluyendo las relacionadas con la gestión del riesgo en el contexto de cambio climático y la mitigación de los impactos ambientales negativos. Asimismo, identificar y cuantificar los recursos e insumos que se utilizarán en la fase de Funcionamiento.



53

"CREACIÓN DE LOS SERVICIOS TURÍSTICOS PÚBLICOS EN REPRESA DE POECHOS, DISTRITO DE LANCONES DE LA PROVINCIA DE
SULLANA - DEPARTAMENTO DE PIURA "

3.4 Gestión del Proyecto

3.4.1 Gestión en la fase de ejecución

Gestión en la fase de ejecución: (i) plantear la organización que se adoptará; (ii) especificar la Unidad Ejecutora de Inversiones designada que coordinará la ejecución de todos los componentes del proyecto y/o se encargará de los aspectos técnicos, sustentando las capacidades y la designación, respectivamente; (iii) señalar la modalidad de ejecución del proyecto, sustentando los criterios aplicados para la selección; (v) precisar las condiciones previas relevantes para garantizar el inicio oportuno, la ejecución y la eficiente ejecución.

La Gestión en la fase de Ejecución incluye el plan de implementación donde se detalla la programación de las acciones previstas para el logro de las metas del proyecto, estableciendo la secuencia y ruta crítica, duración, responsables y recursos necesarios.

3.4.2 Gestión en la fase de funcionamiento

(i) detallar quién se hará cargo de la operación y mantenimiento y la organización que se adoptará; (ii) definir los recursos e instrumentos que se requerirán para la adecuada gestión de la UP; (iii) precisar la

3.5 Costos del proyecto a precio de mercado

3.5.1 Estimación de los costos de inversión

Estimar los costos de inversión para cada alternativa, sobre la base de las metas físicas, la gestión del proyecto y la aplicación de costos por unidad de medida. Considerar todos los costos en los que se tenga que incurrir en la fase de Ejecución; incluyendo los asociados con las medidas de reducción de riesgos en contexto de cambio climático y con la mitigación de los impactos ambientales negativos, así como los de estudios, licencias, certificaciones, autorizaciones, expropiaciones, liberación de interferencias, de corresponder.

3.5.2 Estimación de los costos de inversión en la fase de funcionamiento

Especificar el flujo de requerimientos de reposiciones o reemplazo de activos durante la fase de funcionamiento del proyecto y estimar los costos correspondientes.

3.5.3 Estimación en los costos de operación y mantenimiento incrementales

Estimar los costos detallados de operación y mantenimiento incrementales sobre la base de la comparación de los costos en la situación "sin proyecto" y en la situación "con proyecto". Describir los supuestos y parámetros utilizados y presentar los flujos de costos incrementales a precios de mercado. Los costos de operación y mantenimiento deben sustentarse con el diseño operacional cumpliendo las normas de seguridad y los estándares de calidad sectoriales.



52

"CREACIÓN DE LOS SERVICIOS TURÍSTICOS PÚBLICOS EN REPRESA DE POECHOS, DISTRITO DE LANCONES DE LA PROVINCIA DE
SULLANA - DEPARTAMENTO DE PIURA"

* EVALUACIÓN

4.1 Evaluación social

Se efectuará la evaluación social de cada alternativa, para lo cual se deberá elaborar los flujos de beneficios y costos sociales.

4.1.1 Beneficios sociales

Identificar, medir y valorar los beneficios directos (liberación de recursos y aumento del consumo), indirectos, externalidades positivas e identificar los intangibles que generará el proyecto, debiendo guardar coherencia con los fines del árbol de objetivos. Cuantificar y, de ser el caso, valorizar los beneficios que se generarían por cada una de las diferentes alternativas en la situación "con proyecto".

Asimismo, estimar los beneficios que se generarían en la situación "sin proyecto" y determinar los flujos de beneficios sociales incrementales, definidos como la diferencia entre la situación "con proyecto" y la situación "sin proyecto".

4.1.2 Costos sociales

Se elaborarán los flujos de costos directos a precios sociales (situaciones con y sin proyecto), teniendo como base los flujos de costos a precios de mercado, los cuales serán ajustados aplicando los factores de corrección de precios de mercado a precios sociales.

Se deberá incluir también en los flujos los costos indirectos, externalidades negativas e identificar los intangibles que no aparecen en los flujos de costos a precios de mercado, pero que pueden generarse tanto en la situación "sin proyecto", como en la situación "con proyecto".

4.1.3 Criterios de decisión

Se estimarán los indicadores de acuerdo con la metodología aplicable al tipo de proyecto que se está formulando.

a) Metodología costo/beneficio

Aplicar esta metodología a los proyectos en los cuales los beneficios se pueden cuantificar monetariamente y, por tanto, se pueden comparar directamente con los costos. Los beneficios y costos que se comparan son los "incrementales". Se deberán utilizar los indicadores de Valor Actual Neto Social, Valor Anual Equivalente Social y Tasa Interna de Retorno Social.

b) Metodología costo-eficacia o costo-efectividad (CE) Aplicar esta metodología de evaluación sólo en el caso que no sea posible efectuar una valorización adecuada de los beneficios sociales en términos monetarios. Los indicadores son Costo Efectividad o Costo Eficacia. En caso se necesite comparar alternativas de distinta vida útil, se debe usar el Costo Anual Equivalente.

Debe considerarse las líneas de corte, en los casos que el Sector funcionalmente competente las haya aprobado, para definir si se toma la decisión de inversión.

51 53

"CREACIÓN DE LOS SERVICIOS TURÍSTICOS PÚBLICOS EN REPRESA DE POECHOS, DISTRITO DE LANCONES DE LA PROVINCIA DE
SULLANA - DEPARTAMENTO DE PIURA"

4.1.4 Análisis de incertidumbre

Análisis de sensibilidad:

Efectuar el análisis de sensibilidad para: (i) determinar cuáles son las variables (como la demanda, costos de los principales insumos, tarifas o precios cobrados a los usuarios, entre otros), cuyas variaciones pueden afectar la condición de rentabilidad social del proyecto, su sostenibilidad financiera (cuando corresponda) o la selección de alternativas; (ii) definir y sustentar los rangos de variación de dichas variables que afectarían la condición de rentabilidad social o la selección de alternativas.

Análisis de riesgo probabilístico:

Estimar, mediante un análisis probabilístico, el valor esperado de la variable de resultado (VAN social del proyecto o CE) para tomar una decisión de inversión.

4.2 Evaluación privada

La evaluación privada deberá efectuarse para aquellos proyectos de inversión que tienen un potencial de generación de ingresos monetarios (por ejemplo, a través del cobro de peajes, tarifas, tasas, cuotas, entre otros) por la prestación del servicio público sujeto de intervención. Contempla el análisis de flujos de caja (ingresos y

egresos) desde el punto de vista de la institución (entidad o empresa pública) responsable de la ejecución y operación del proyecto, con el objeto de determinar su grado de autosostenibilidad y/o hasta qué punto tendrá que ser financiado con recursos públicos, sujeto a que el proyecto sea socialmente rentable.

4.3 Análisis de Sostenibilidad

Especificar las medidas que se están adoptando para garantizar que el proyecto generará los resultados previstos a lo largo de su vida útil. Entre los factores que se deben considerar están: (i) la disponibilidad oportuna de recursos para la operación y mantenimiento, según fuente de financiamiento; (ii) los arreglos institucionales requeridos en las fases de ejecución y funcionamiento; (iii) la capacidad de gestión del operador; (iv) el no uso o uso ineficiente de los productos y/o servicios (v) conflictos sociales; (vi) la capacidad y disposición a pagar de los usuarios; y, (vii) los riesgos en contexto de cambio climático. Cuando los usuarios deban pagar una cuota, tarifa, tasa o similar por la prestación del servicio, se realizará el análisis para determinar el monto y elaborará el flujo de caja. Se debe hacer explícito qué proporción de los costos de operación y mantenimiento se podrá cubrir con tales ingresos.

4.4 Financiamiento de la inversión del proyecto

Plantear la estructura de financiamiento de la inversión especificando las fuentes de financiamiento y su participación relativa y, de ser el caso, los rubros de costos a los que se aplicará.

4.5 Matriz de marco lógico para la alternativa seleccionada

Se presentará la matriz del marco lógico de la alternativa seleccionada, en la que se deberán consignar los indicadores relevantes y sus valores en el año base y esperados, a efectos del seguimiento y evaluación ex post.



Handwritten signature or mark.

Handwritten mark.

Handwritten mark.

50

"CREACIÓN DE LOS SERVICIOS TURÍSTICOS PÚBLICOS EN REPRESA DE POECHOS, DISTRITO DE LANCONES DE LA PROVINCIA DE SULLANA - DEPARTAMENTO DE PIURA"

• **CONCLUSIONES**

Se debe indicar el resultado (viable o no viable) del proceso de formulación y evaluación del proyecto y detallar los principales argumentos que sustentan dicho resultado, en términos de lo siguiente:

- Las razones de orden técnico y económico por las cuales se seleccionó a la alternativa que se desarrolló en la segunda etapa y se descartaron el resto de alternativas planteadas en la primera etapa.
- Cumplimiento de los tres atributos que definen la condición de viabilidad de un proyecto, en caso el proyecto resulte viable. Si el resultado es no viable, indicar qué atributo o atributos no se logró cumplir. - Emitir un juicio técnico sobre la calidad y la pertinencia del grado de profundización de la información empleada para la elaboración del estudio de preinversión, así como la consistencia y coherencia de los supuestos establecidos, las fuentes de información, las normas técnicas, los parámetros y metodologías empleadas, entre otros elementos claves relacionados con el fundamento técnico y económico de la decisión de inversión.

• **RECOMENDACIONES**

Como resultado del proceso de elaboración del estudio de preinversión, la UF planteará recomendaciones técnicas para la UEI que asumirá la ejecución y posterior operación y mantenimiento, de corresponder. Tales recomendaciones deberán estar ligadas con las acciones o condiciones que se deberán asegurar para reducir o eliminar los riesgos que el proyecto podría enfrentar durante las siguientes fases del Ciclo de Inversiones.

Principalmente, se deberá emitir como mínimo, recomendaciones sobre lo siguiente:

Fase de Ejecución:

- Las variables críticas que pueden influir en la estimación de los costos de inversión, así como los plazos de ejecución del proyecto, de tal forma de generar alertas sobre posibles sobrecostos y sobreplazos durante la etapa de ejecución.

Señalar las limitaciones de información que enfrentó la UF para realizar tales estimaciones.

- Otros aspectos críticos que la UF juzgue conveniente resaltar, acorde con las restricciones de información que enfrentó durante la preparación del estudio de preinversión.

Fase de Funcionamiento.

- Las condiciones que podrían afectar la sostenibilidad del proyecto en general y la entrega de servicios a la población beneficiaria en particular, en los aspectos financieros, presupuestales (asignación de la operación y mantenimiento), de cobros de tarifas, entre otros. Alertar sobre los riesgos de deterioro acelerado de los activos que se generan con el proyecto debido a un mantenimiento intermitente o insuficiente durante el periodo de funcionamiento del proyecto.

- Otros aspectos críticos que la UF juzgue conveniente resaltar, acorde con las restricciones de información que enfrentó durante la preparación del estudio de preinversión.

• **ANEXOS**

Incluir como anexos la información que sustenta o detalle los temas analizados en el perfil. Son los siguientes:

- Panel Fotográfico
- Presupuesto y Cronogramas de las alternativas de solución a nivel de componentes.
- Acta(s) de Disponibilidad de terreno y documentos que acrediten el saneamiento físico legal de los terrenos
- Acta (s) de compromiso de Operaciones y Mantenimiento



49
"CREACIÓN DE LOS SERVICIOS TURÍSTICOS PÚBLICOS EN REPRESA DE POECHOS, DISTRITO DE LANCONES DE LA PROVINCIA DE
SULLANA - DEPARTAMENTO DE PIURA."

- Opinión favorable de la Dirección Regional de Comercio Exterior y Turismo, otros documentos que consideren necesarios para la Sostenibilidad del proyecto

11. CONTENIDO DEL EXPEDIENTE TÉCNICO

El Consultor, suscribirá todas las páginas del Expediente Técnico en señal de conformidad y responsabilidad respecto a su calidad técnica e integridad física. Así mismo, de haber especialistas particulares que hayan participado en la elaboración del Expediente Técnico, como parte del personal técnico de la persona natural o jurídica ganadora del servicio, de ser el caso, estos deberán visar los documentos (páginas, planos, memorias de cálculo, gráficos, cuadros, etc.) por los cuales, tendrá responsabilidad específica.

A continuación, se detalla la relación de documentos que debe contener el Expediente Técnico sin que esta relación sea limitativa.

• VOLUMEN 01: ASPECTOS GENERALES

- Índice enumerado general de la documentación (enumerado según foliado)
- Nombre del Proyecto
- Código de Inversión.
- Ubicación del proyecto.
- Localización del proyecto
- Cadena funcional programática.
- Fuente de financiamiento.
- Unidad ejecutora.
- Objetivo del proyecto.
- Finalidad Pública
- Metas del proyecto contrastadas con la primera etapa del PIP viable.
- Monto total de inversión.
- Modalidad de Ejecución
- Descripción del proyecto:
- Resumen de Metrados.
- Presupuesto Resumen
- Desagregado de gastos generales.
- Listado de planos por especialidad.
- Diagrama Gantt.
- Programación PERT-CPM.
- Cronograma valorizado
- Cronograma de Desembolsos
- Plazo de ejecución.
- Responsables de la elaboración del expediente técnico.
- Supervisor (es) del estudio definitivo.
- Cotizaciones de equipos y materiales
- Ficha Resumen del Proyecto

• VOLUMEN 02: ARQUITECTURA Y SEÑALIZACIÓN

- Memoria descriptiva de Arquitectura.
- Cuadro de Acabados.
- Memoria descriptiva de Señalización.
- Especificaciones técnicas por partida presupuestal de Arquitectura.
- Especificaciones técnicas por partida presupuestal de Señalización.
- Presupuesto de Arquitectura y Señalización.
- Análisis de precios unitarios
- Fórmula Polinómica.
- Listado de insumos
- Planilla de metrados.



"CREACIÓN DE LOS SERVICIOS TURÍSTICOS PÚBLICOS EN REPRESA DE POECHOS, DISTRITO DE LANCONES DE LA PROVINCIA DE
SULLANA - DEPARTAMENTO DE PIURA"

98

• **VOLUMEN 03: ESTRUCTURAS**

- Memoria descriptiva.
- Memoria de cálculo de los elementos estructurales
- Especificaciones técnicas por partida presupuestal supuesto.
- Presupuesto
- Análisis de precios unitarios.
- Fórmula Polinómica.
- Listado de insumos.
- Planilla de metrados.

• **VOLUMEN 04: INSTALACIONES SANITARIAS**

- Memoria Descriptiva
- Memoria de Cálculo (incluyendo Drenaje Pluvial)
- Especificaciones técnicas por partida presupuestal.
- Presupuesto.
- Análisis de precios unitarios.
- Fórmula Polinómica.
- Listado de insumos
- Planilla de metrados.

• **VOLUMEN 05: INSTALACIONES ELÉCTRICAS Y COMUNICACIONES (CABLEADO Y DATA)**

- Memoria Descriptiva.
- Memoria de cálculo.
- Especificaciones técnicas por partida presupuestal Presupuesto.
- Presupuesto
- Análisis de precios unitarios.
- Fórmula Polinómica.
- Listado de insumos.
- Planilla de metrados

• **VOLUMEN 06: SEGURIDAD**

- Memorias Descriptivas.
- Planos de Evacuación y Seguridad.
- Plano de ubicación de Equipo de Seguridad (Extintores, Luz emergencia,
- Señalética.

• **VOLUMEN 07: PLANOS DE LA OBRA CIVIL**

- Obras preliminares.
- Arquitectura y Señalización.
- Estructuras
- Instalaciones Eléctricas
- Instalaciones de Comunicaciones
- Instalaciones Mecánicas
- Instalaciones Sanitarias
- Seguridad

• **VOLUMEN 08: EXPEDIENTE TÉCNICO PARA LA IMPLEMENTACIÓN DE EQUIPAMIENTO, MOBILIARIO.**

• **VOLUMEN 09: INSTRUMENTO DE GESTIÓN AMBIENTAL**



47
"CREACIÓN DE LOS SERVICIOS TURÍSTICOS PÚBLICOS EN REPRESA DE POECHOS, DISTRITO DE LANCONES DE LA PROVINCIA DE
SULLANA – DEPARTAMENTO DE PIURA."

• **ANEXOS**

- Acta de entrega del terreno de libre disponibilidad físico legal
- Saneamiento físico legal de dominio del estado
- Informe técnico sobre coincidencia de medidas del levantamiento topográfico con medida del título de propiedad.
- Documentos de Factibilidades de Servicios actualizadas, emitidos por las empresas concesionarias (ENOSA y EPS GRAU).
- Informe Técnico de Sustento de las Variaciones del Proyecto en la Etapa de Inversión (Incluyendo todos los componentes)
- Constancia de haber visitado y recorrido el lugar o terreno donde se ejecutará la obra, con su equipo de trabajo que fueron presentados en la propuesta técnica en el proceso de adjudicación, firmada por el director.
- **FORMATO 08-A (Registros en Fase de Ejecución para Proyectos de Inversión)**, adjuntando los cuadros de desarrollo o desagregado de los metros y presupuestos de los productos y acciones.
- Estudio Básicos: Topografía y Mecánica de Suelos.
- Términos de referencia de capacitación.
- Estudio de Mercado de los insumos de la Obra Civil (Cotizaciones)
- Gestión de Riesgos
- Plan de Monitoreo Arqueológico
- Expediente del Sistema de Utilización en Media Tensión, de corresponder.
- Cualquier otro Documento que el Consultor considere necesario para la correcta Ejecución del Proyecto
- Licencia de construcción modalidad A
- CIRA (Certificado de Inexistencia de restos Arqueológicos)
- Estudio de Hidrología
- Vistas 3D, (recorrido virtual y video)
- PMA

11.1 REQUERIMIENTO TÉCNICO PARA LA ELABORACIÓN DEL EXPEDIENTE TÉCNICO DE OBRA

a) **RESUMEN EJECUTIVO**

El Resumen Ejecutivo del Expediente Técnico de Obra constará por lo menos de los siguientes aspectos:

- Nombre del Proyecto de Inversión
- Propietario
- Nombres y Apellidos del Jefe de Proyecto y de los Proyectistas
- Datos Generales: Sector, Pliego, Unidad Formadora, Unidad Ejecutora, Unidad Coejecutora (de corresponder), Código Único de Inversiones (CUI).
- Generalidades:
 - Localización: Ubicación Política (Departamento, Provincia, Distrito, Centro Poblado), Ubicación Geográfica (Coordenadas Geográficas UTM, Altitud en m.s.n.m.), Condición Climática (Zona, Región).

"CREACIÓN DE LOS SERVICIOS TURÍSTICOS PÚBLICOS EN REPRESA DE POECHOS, DISTRITO DE LANCONES DE LA PROVINCIA DE SULLANA - DEPARTAMENTO DE PIURA"

- Accesibilidad: Indicar las principales vías de acceso vehicular y peatonal para llegar al centro poblado, haciendo referencia a los medios de transporte y los tiempos de demanda para llegar a dicho punto (Tramo, Inicio, Fin, Medio de Transporte, Distancia en kilómetros, Tiempo en horas).
- Niveles de Referencia: Clasificación del predio, Límites del predio, Propietario del predio, Área del predio, Topografía del predio (vinculada al Estudio Topográfico).
- Área de Terreno: Área Total, Perímetro del Terreno, Límites, Linderos y Medidas Perimétricas, Forma Geométrica, Número de Vértices en conformidad a la partida registral.
- Memoria Descriptiva General:
 - Antecedentes
 - Justificación
- Objetivo General y Objetivos Específicos del Proyecto
- Descripción General del Proyecto por Especialidades Principales: Arquitectura y Paisajismo, Estructuras, Instalaciones Eléctricas, Comunicaciones, Instalación de Mecánicas, Instalaciones Sanitarias, Planes y Estudios Complementarios.
- Presupuesto: Resumen total del Proyecto, Presupuesto desagregado del Proyecto con las principales partidas, Resumen Total de la Ejecución de Obras Metas Física, Plazo de Ejecución de Obra, Modalidad de Ejecución, Unidad Ejecutora.
- Conclusiones
- Recomendaciones

b) ESTUDIOS PRELIMINARES

ESTUDIO DE TOPOGRAFÍA

El Estudio Topográfico debe representar gráficamente en los planos la superficie terrestre con la mayor precisión posible, sus formas, detalles naturales y artificiales existentes, en el área de intervención, área de influencia directa o indirecta del proyecto. La toma de datos debe ser tal que el resultado corresponda al fiel reflejo del relieve del área del proyecto.

Los estudios topográficos tendrán como objetivos:

- Realizar los trabajos de campo que permitan elaborar los planos topográficos.
- Proporcionar información de base para los informes de mecánica de suelos.
- Posibilitar la definición precisa de la ubicación y las dimensiones de los elementos estructurales.
- Establecer puntos de referencia para el replanteo durante la construcción.

Los estudios topográficos deberán comprender como mínimo lo siguiente:

- Forma del terreno con medidas de linderos, vértices nombrados, ángulos y área del terreno.
- Indicación de las coordenadas geográficas UTM
- Cuadro de las coordenadas de las estaciones.
- Curvas de nivel cada 0.50m y si la pendiente es de 10% amenos cada 0.25m
- Ubicación y Replanteo de c/u. de las construcciones existentes, si las hubiere.
- Cortes longitudinales y transversales, donde se muestre las vías de acceso al terreno y si es posible longitud de las mismas.

45
"CREACIÓN DE LOS SERVICIOS TURÍSTICOS PÚBLICOS EN REPRESA DE POECHOS, DISTRITO DE LANCONES DE LA PROVINCIA DE
SULLANA - DEPARTAMENTO DE PIURA"

- Plano con secciones cada 5m como máximo y en todo cambio importante del terreno con el fin de determinar los Movimientos de tierra (cortes y rellenos masivos).
- Ubicación y levantamiento de elementos componentes de la topografía.
- Número de puntos y estaciones.
- Ubicación y localización exacta del BM georreferenciado con certificación IGN, debe dejarse monumentado.
- Indicación de los Exteriores del Terreno.
- Indicación de climatología, altitud, clima, vientos, etc.
- Área del terreno y área construida existente.
- Ubicación descripción y verificación de existencia de redes eléctricas y sistema eléctrico utilizado.
- Descripción de tableros eléctricos (en caso de infraestructura existente).
- Determinación de antigüedad de redes eléctricas (en caso de infraestructura existente)
- Ubicación, descripción y verificación de las redes públicas existente de agua potable y alcantarillado (se debe indicar en el plano a que distancia del museo del agua se encuentra).
- Descripción de las estructuras de almacenamiento de agua potable pública (captación, manantial, pozo, etc).
- Ubicación de drenajes pluviales públicos existente (canales, canaletas etc.), e indicar la mejor alternativa para elaborar los diseños de la evacuación de los drenajes pluviales.
- El plano se trabajará en escala 1/100, si encaja en formato A-1, caso contrario se trabajará en escala 1/200.
- Los criterios básicos para la elaboración del Estudio Topográfico considerarán: saneamiento físico legal de terreno del proyecto, incompatibilidad de ubicación, servicios básicos, factores físicos del terreno, evitar interferencias y prohibido en zonas de alto riesgo no mitigable.
- El contenido mínimo del Estudio Topográfico es el siguiente: informe o memoria de topografía; planos topográficos; gráfico de compatibilización; planos de ubicación y localización (de lo existente); planos de instalaciones eléctricas y de agua y desagüe de servicios existentes; certificado literal de la propiedad o copia certificada del título archivado; libreta de campo con los detalles del levantamiento; imágenes asociadas a las estructuras existentes, al entorno próximo, a los procedimientos en campo con los instrumentos, a los BM, a los servicios existentes, datos de las interferencias.
- El informe o memoria topográfica deberá contener por lo menos la información cartográfica, topográfica, catastral, satelital y sistema de información geográfica; el registro de las incompatibilidades de ubicación existentes; datos técnicos del documento de propiedad; comparación del área y perímetro por la variación de la información y la incompatibilización; descripción del equipo utilizado; descripción técnica de los servicios existentes.
- Los planos topográficos están referidos a planos de planta con toda la infraestructura existente y cuadros técnicos; cortes transversales y longitudinales al menos 2 en cada sentido
- El esquema de compatibilización contiene de manera gráfica el área según el levantamiento topográfico y en concordancia con el certificado de parámetros urbanísticos y edificatorios del área del terreno según la Ficha Registral; indicando la diferencia del área y el sustento del alineamiento de las fachadas.



"CREACIÓN DE LOS SERVICIOS TURÍSTICOS PÚBLICOS EN REPRESA DE POECHOS, DISTRITO DE LANCONES DE LA PROVINCIA DE SULLANA - DEPARTAMENTO DE PIURA"

- El título archivado y el plano general es el conjunto de documentos que dieron mérito a la extensión de un asiento de inscripción, así como las solicitudes de inscripción con las respectivas esquelas de observación y tachas, los cuales forman parte del archivo registral y son ordenados por orden cronológico de presentación y se empastan formándose legajos.

ESTUDIO DE MECÁNICA DE SUELOS Y CANTERAS

- El Estudio de mecánica de suelos, será realizado tal y como se estipula en la DIRECTIVA REGIONAL N° 006 -2023/GRP-440000-440400 "NORMAS PARA LA REALIZACIÓN DEL ESTUDIO DE MECÁNICA DE SUELOS (EMS), PRUEBAS Y ENSAYOS DE LABORATORIO EN LA ELABORACIÓN DE ESTUDIO DE PREINVERSIÓN, EXPEDEIENTES TÉCNICOS Y EJECUCIÓN DE OBRAS EN EL GOBIERNO REGIONAL PIURA", la cual fue aprobada mediante RESOLUCIÓN EJECUTIVA REGIONAL N° 877-2023/GOBIERNO REGIONAL PIURA-GRI de fecha 30/10/2023, la Directiva Regional, será alcanzada por la entidad al inicio de la consultoría.

ESTUDIO DE GESTIÓN DE RIESGOS

Objetivos

- Identificar y priorizar los diferentes tipos de riesgos del proyecto en estudio previsibles de ocurrencia durante la ejecución de la obra.
- Cuantificar los riesgos que tengan mayor impacto en la rentabilidad del proyecto.
- Establecer las estrategias de mitigación de los riesgos del proyecto con prioridades e impactos más altos.
- Proponer los parámetros con los que se controlará y monitoreará los riesgos durante la ejecución del proyecto.

Hipótesis

Aplicar una metodología de gestión o administración de riesgos del proyecto que permita obtener mejores resultados en su rentabilidad, al identificar aspectos del proyecto que pueden afectarlo de forma negativa y formular estrategias para hacer frente a los mismos.

Planificación de la Gestión o Administración de Riesgos

La planificación de la Gestión o Administración del riesgo es el proceso en que se definen las actividades a realizar para administrar los riesgos de un proyecto. En esta etapa se definen los recursos y el tiempo para las actividades de administración y se establece una base para la evaluación de riesgos.

Información necesaria para iniciar con la planificación de la Gestión o Administración de riesgos

- **Alcance del proyecto:** que define los entregables del proyecto, y brinda una manera clara para identificación de riesgos.
- **Programa de Inversiones:** que indica cómo se utilizará el presupuesto para la cobertura de riesgos, las contingencias y las reservas de gestión. Este programa incluirá la inversión (presupuesto y costos unitarios) necesaria para la implementación de cada uno de los riesgos identificados. Se asigna recursos y se estima los fondos necesarios para la administración de riesgos, para incluirlos en el presupuesto del proyecto.
- **Cronograma de Actividades:** define la forma en que se informarán y evaluarán las contingencias del programa. Incluye la base de estructura de desglose de trabajo como cada entregable lo cual facilitará la identificación de los riesgos para cada nivel y la categorización de los mismos.
- **Plan de gestión de las comunicaciones:** define las interacciones que ocurrirán a lo largo del proyecto y determina quien estará disponible para hacer circular la información sobre los diversos riesgos y sus respuestas en diferentes momentos.

"CREACIÓN DE LOS SERVICIOS TURÍSTICOS PÚBLICOS EN REPRESA DE POECHOS, DISTRITO DE LANCONES DE LA PROVINCIA DE SULLANA - DEPARTAMENTO DE PIURA"

23

- Factores ambientales de la empresa o consultor: se refiere a aquellos que puedan influenciar en el proceso de planificación de administración de riesgos e incluye las actitudes y tolerancias respecto al riesgo por parte de la organización.

Tipos de Riesgos

A continuación, sin estar limitados en la identificación de riesgos, se detalla los diferentes tipos de riesgos los cuales se deberá desarrollar según el estudio de pre inversión a elaborar.

Cuadro N° 02

Fuentes de Riesgos	Riesgos específicos
Técnicos	<ul style="list-style-type: none"> - Supuestos inadecuados sobre asuntos técnicos en la fase de planeación. - Fallas técnicas.
Externos	<ul style="list-style-type: none"> - Cambio de prioridades en el programa actual. - Inconsistencia en los objetivos de costo, tiempo, alcance y calidad. - Solicitudes de cambios de los interesados a última hora.
Ambientales	<ul style="list-style-type: none"> - Requerimientos de la organización ambiental que sean de mayor nivel al asumido por la empresa. - Falta de personal especializado. - Sitios históricos, especies en peligros de extinción o pantanos presentes. - Estudio de impacto ambiental requerido. - Impactos negativos a la comunidad.
Organizacional	<ul style="list-style-type: none"> - Asignación de personal sin experiencia. - Pérdida de personal crítico en una etapa crucial del proyecto. - Tiempo insuficiente para planificar. - Carga de trabajo imprevista para el gerente del proyecto. - Burocracia interna causa retraso en la obtención de aprobaciones y decisiones. - Nuevas prioridades agregadas al programa del proyecto.
Administración de proyecto	<ul style="list-style-type: none"> - Objetivo y necesidad del proyecto no está bien definido. - Alcance del proyecto, programa, objetivos, costos y entregables no están claramente definidos o comprendidos. - Retrasos de los consultores o consultor. - Fracaso en la comunicación del equipo de proyecto. - Presión para entregar el proyecto con un programa acelerado. - Falta de coordinación/comunicación. - Cambio del personal clave a lo largo del proyecto. - Mano de obra sin experiencia, personal inadecuado y disponibilidad de recursos.
Constructivos	<ul style="list-style-type: none"> - Inadecuada estimación del tiempo contratado. - Condiciones geotécnicas del suelo. - Contaminación del suelo. - Peligros naturales. - Riesgos de fallas operación. - Defectos en la construcción. - Inherentes al tipo de construcción. - Cumplir las actividades tal y como estaban previstas en el plan original en lo que se refiere a plazos. - Imprevistos que retrasan la ejecución del proyecto. - Retrasos por mal tiempo. - Huelgas de los trabajadores. - Accidentes laborales. - Defectos en la construcción producto de una mano de obra deficiente. - Desastres naturales (huaycos, inundaciones etc).
Diseño	<ul style="list-style-type: none"> - Cambios en el criterio sísmico.



"CREACIÓN DE LOS SERVICIOS TURÍSTICOS PÚBLICOS EN REPRESA DE POECHOS, DISTRITO DE LANCONES DE LA PROVINCIA DE SULLANA - DEPARTAMENTO DE PIURA"

Normativos	<ul style="list-style-type: none"> - Cambios en los reglamentos de calidad. - Nuevos permisos o nueva información requerida. - Requerimientos de las autoridades sectoriales.
Financiero	<ul style="list-style-type: none"> - Financiamiento del proyecto: Deuda, capital - Fluctuación de divisas - Cambios de las tasas de interés: riesgo de crédito. - Las fluctuaciones de precios de productos básicos.
Contractuales	<ul style="list-style-type: none"> - Responsabilidad contractual: incumplimiento, acciones de terceros. - Indemnización: Clausulas de exoneración de responsabilidades. - Formas de indemnización: Limitada, intermedia y amplia.

Definiciones de la Probabilidad e Impacto de los Riesgos:

Las definiciones generales de los niveles de probabilidad e impacto se adaptan a cada proyecto individual durante el proceso de Planificación de la administración de riesgos para usarse en el proceso de análisis cualitativo.

Una escala de la probabilidad de riesgos cae naturalmente entre 0.0 (no existe probabilidad) y 1.0 (certeza). Evaluar la probabilidad del riesgo puede ser difícil ya que normalmente se utiliza el juicio basado en la experiencia, el cual a menudo no tiene el beneficio de la información histórica. Se puede usar una escala ordinal que representa valores relativos de probabilidad desde improbable hasta casi seguro. O bien, se puede asignar una escala general como: 0.1 / 0.3 / 0.5 / 0.7 / 0.9.

Las escalas de impactos de riesgos reflejan la severidad de sus efectos en los objetivos del proyecto. El impacto puede ser ordinal o cardinal, dependiendo de los hábitos de la organización que realiza el análisis. Las escalas ordinales son simplemente valores ordenados por rango, tales como: muy bajo, bajo, moderado, alto y muy alto. Las escalas cardinales asignan valores a estos impactos. Estos valores son generalmente lineales: 0.1 / 0.3 / 0.5 / 0.7 / 0.9 ó no son lineales: 0.05 / 0.1 / 0.2 / 0.4 / 0.8.

Realizar el Análisis Cualitativo de Riesgos

Este proceso evalúa la prioridad de los riesgos identificados en caso que se presenten, usando la probabilidad relativa de ocurrencia y el impacto correspondiente sobre los objetivos del proyecto. Además, evalúa otros factores como: el plazo de respuesta y la tolerancia al riesgo por parte de la organización asociados con las restricciones del proyecto en cuanto a costos, programa, alcance y calidad.

Este es un medio rápido y económico de establecer prioridades para la planificación de respuesta a los riesgos y sienta las bases para realizar el análisis cuantitativo, si es necesario. Este proceso debe ser revisado durante el ciclo de vida del proyecto para mantenerlo actualizado con respecto a los cambios de los riesgos del proyecto. Las organizaciones pueden mejorar el desempeño del proyecto concentrándose en los riesgos de alta prioridad.

Un análisis cualitativo del riesgo, por lo general incluye los siguientes aspectos:

- Una breve descripción del riesgo.
- Etapas del proyecto donde pueda ocurrir.
- Elementos del proyecto que podrían ser afectadas.
- Los factores que influyen en que ocurra.
- La relación con otros riesgos.
- La probabilidad de ocurrencia.
- Como el riesgo podría afectar el proyecto.

"CREACIÓN DE LOS SERVICIOS TURÍSTICOS PÚBLICOS EN REPRESA DE POECHOS, DISTRITO DE CANCONES DE LA PROVINCIA DE SULLANA - DEPARTAMENTO DE PIURA"

Cuadro N° 03 - Matriz de probabilidad e impacto

1. PROBABILIDAD DE OCURRENCIA		Calificación del Riesgo (P x I)					
		Muy Alta	Alta	Modera	Baja	Muy Baja	
2. IMPACTO DE LA DECISION DE LA OBRA	Muy Alta	0.9	0.045	0.05	0.18	0.05	0.07
	Alta	0.3	0.015	0.07	0.14	0.05	0.08
	Modera	0.5	0.025	0.05	0.1	0.05	0.04
	Baja	0.3	0.015	0.03	0.05	0.12	0.05
	Muy Baja	0.1	0.005	0.01	0.02	0.04	0.08
3. PRIORIDAD DEL RIESGO		Muy Bajo	Bajo	Modera	Alto	Muy Alto	

Realizar el Análisis Cuantitativo de Riesgos

Un análisis cuantitativo intenta medir el riesgo relacionando la probabilidad de ocurrencia con la severidad de su posible resultado y luego un valor numérico al riesgo. Este método es usado en situaciones en las que un fallo de funcionamiento podría ser muy grave (como diseño de puentes)

El análisis cuantitativo de riesgos se realiza respecto a los riesgos priorizados en el proceso análisis cualitativo de riesgos por tener impacto significativo sobre algún objetivo del proyecto. Se realiza para asignar a esos riesgos una calificación numérica individual o para evaluar el efecto acumulativo de los riesgos que afectan el proyecto.

El proceso de realizar un análisis cuantitativo de riesgos debe repetirse después del proceso de planificación de respuesta como durante el proceso de monitoreo y control de riesgo, para determinar si se han reducido satisfactoriamente el riesgo global del proyecto. Las tendencias pueden indicar la necesidad de implementar más o menos acciones para la administración de riesgos.

El análisis cuantitativo hace uso de técnicas de simulación y decisiones que sirven para:

- Cuantificar numéricamente los posibles resultados del proyecto.
- Evaluar la probabilidad de lograr los objetivos específicos del proyecto.
- Identificar los riesgos que requieren una mayor atención mediante la cuantificación de su contribución relativa al riesgo general del proyecto.
- Identificar objetivos de costo, programa o alcance realistas y viables, dados los riesgos del proyecto.
- Determinar la mejor decisión de dirección de proyectos cuando algunas condiciones o resultados son inciertos.

Monitoreo y Control de Riesgos

En base a los análisis efectuados de acuerdo a los Anexos 1 y 3 de la Directiva N°012-2017-OSCE/CD, donde se identifican los riesgos del proyecto, el consultor propondrá un plan de respuestas y/o actividades que tomen en consideración las estrategias seleccionadas para mitigar, evitar, aceptar o transferir los riesgos identificados; detallando en qué periodo, trabajo o actividad de la obra deberán ser realizadas identificando los actores (Entidad - Consultor) que deben efectuar el monitoreo y control de riesgos de la futura obra.

ANEXOS (según Directiva N°012-2017-OSCE/CD)

- ANEXO N°01: Formato para identificar, analizar y dar respuesta a riesgos.
ANEXO N°02: Matriz de probabilidad e impacto según guía PMBOK
ANEXO N°03: Formato para asignar riesgos.

"CREACIÓN DE LOS SERVICIOS TURÍSTICOS PÚBLICOS EN REPRESA DE POECHOS, DISTRITO DE LANCONES DE LA PROVINCIA DE
SULLANA - DEPARTAMENTO DE PIURA "

40

ESTUDIO DE HIDROLOGÍA

El contenido mínimo de un estudio hidrológico será:

- Ubicación del proyecto georreferenciado en un mapa cartográfico o imagen satelital
- Descripción del proyecto a ejecutar
- Delimitación de área de influencia
- Definición de patrones de lluvia a aplicar
- Determinación de análisis de volumen de escorrentía
- Cálculo de caudal comprobando la metodología aplicada
- Conclusiones y recomendaciones

ESTUDIO DE RECURSO TURÍSTICO

EL CONTRATISTA elaborará e incluirá el Estudio de Recurso Turístico en el Expediente Técnico de Obra o según corresponda. El contenido mínimo del Estudio será el siguiente:

- A. Circuitos, Rutas o Corredor Turístico
- B. Accesibilidad
- C. Caracterización recurso turístico
- D. Gestión del recurso Turístico
- E. Identificación de Riesgos
- F. Saneamiento físico legal
- G. Seguridad Turística
- H. Tarifa al Recurso Turístico

INVENTARIO DE LAS ESPECIES DE FLORA Y FAUNA

EL CONTRATISTA elaborará el Inventario de las especies de flora y fauna de acuerdo a la guía de inventario de flora y vegetación, así como la guía de Inventario de la Fauna silvestre en referencia de las resoluciones ministeriales N°059-2015-MINAM y la N°057-2015-MINAM, publicada por el Ministerio del Ambiente (MINAM).

BOTADEROS

EL CONTRATISTA elaborará e incluirá en cada Expediente Técnico de Obra un informe respecto a los botaderos autorizados por la Municipalidad, e incluirá las autorizaciones, según corresponda. Esta información será otorgada por el área usuaria al inicio de la prestación del servicio.

c) ANTEPROYECTO ARQUITECTÓNICO

EL CONTRATISTA desarrollará en cada Expediente Técnico de Obra el anteproyecto arquitectónico respetando el concepto general y componentes iniciales aprobados en el estudio de preinversión, de corresponder.

El anteproyecto arquitectónico se iniciará cuando los demás estudios que preceden este ítem, se hayan cumplido y aprobado. El anteproyecto deberá incluir a modo de presentación los criterios de diseño considerados, ello referente a entorno, paisajismo, urbanismo, accesibilidad y demás condiciones del proyecto en desarrollo



"CREACIÓN DE LOS SERVICIOS TURÍSTICOS PÚBLICOS EN REPRESA DE POECHOS, DISTRITO DE LANCONES DE LA PROVINCIA DE SULLANA - DEPARTAMENTO DE PIURA"

39

La entrega correspondiente al anteproyecto arquitectónico debe contener información básica que responda al partido arquitectónico, en cumplimiento de aspectos técnicos, constructivos, como así también una clara justificación del cumplimiento de los parámetros urbanos, calidad arquitectónica y funcionalidad, puesto que este no cambiará en el transcurso del desarrollo de especialidades.

EL CONTRATISTA entregará la siguiente documentación, sin ser limitativo:

- Planos de ubicación y del conjunto.
- Memoria descriptiva indicando criterios de diseño y concepto, cálculo de áreas y programa arquitectónico.
- Fotos del entorno y del terreno.
- Planos del proyecto, plantas, cortes y elevaciones.
- Maqueta digital conceptual del conjunto 3D

d) PLANES COMPLEMENTARIOS

PLAN DE MANEJO AMBIENTAL

EL CONTRATISTA elaborará el Expediente Técnico de Obra – administrativo a través del cual la Entidad realizará la consulta técnica a la autoridad ambiental competente respecto al instrumento aplicable (Certificado Ambiental o Plan de Manejo Ambiental) del proyecto.

Según la respuesta de la autoridad ambiental, el CONTRATISTA desarrollará en cada Expediente Técnico de Obra el instrumento ambiental correspondiente. De ser el caso que la autoridad ambiental señale que el proyecto no requiere instrumento ambiental alguno, EL CONTRATISTA desarrollará un Plan de Manejo Ambiental que detalle las actividades de manejo ambiental para la etapa de demolición, construcción, operación, funcionamiento y cierre; así como el presupuesto detallado correspondiente para su implementación en Obra.

EL CONTRATISTA describirá las medidas, procedimientos y mecanismos que propone como compromisos que deberán ser asumidos en cada una de las etapas del proyecto para asegurar la protección y conservación ambiental, que son aplicables en función a los impactos ambientales identificados por la naturaleza del proyecto, de conformidad con la Ley del Sistema Nacional de Evaluación de Impacto Ambiental – Ley 27446, su Reglamento y lo establecido en las normas ambientales del Sector Producción vigentes. EL CONTRATISTA sin ser limitativo analizará, propondrá e incorporará las medidas ambientales necesarias para atender apropiadamente los aspectos siguientes, según corresponda:

- Componentes de la infraestructura implementada (ubicación geo referenciada en Datum WGS 84)

PLAN DE SEGURIDAD Y SALUD EN EL TRABAJO

Este documento permitirá optimizar las acciones preventivas durante el proceso de ejecución en concordancia con la política de Seguridad y Salud en el trabajo y la normatividad nacional vigente, incluyendo en toda su extensión el contenido del Reglamento de Seguridad y Salud en el trabajo de la Ley 29783 Ley de Seguridad y Salud en el trabajo. Asimismo, se considerará partidas de seguridad, de acuerdo a lo establecido en la Norma G.050 del Reglamento Nacional de Edificaciones, durante la construcción, calzadura de muros adyacentes, apuntalamientos a las zonas de trabajo, recomendaciones necesarias indicando proceso constructivo a seguir para garantizar la estabilidad de las estructuras.

"CREACIÓN DE LOS SERVICIOS TURÍSTICOS PÚBLICOS EN REPRESA DE POECHOS, DISTRITO DE LANCONES DE LA PROVINCIA DE SULLANA - DEPARTAMENTO DE PIURA"

El expediente técnico elaborado por EL CONTRATISTA deberá incluir memoria descriptiva, cálculos justificativos de medios de evacuación, compartimentación y planos de seguridad, evacuación y señalética. EL CONTRATISTA incluirá en el Expediente Técnico de Obra el presupuesto detallado para su implementación en Obra

PLAN DE MONITOREO ARQUEOLÓGICO

EL CONTRATISTA elaborará el Expediente Técnico de Obra – administrativo a través del cual la Entidad realizará la consulta técnica al Ministerio de Cultura respecto al instrumento aplicable (Certificado de Inexistencia de Restos Arqueológicos – CIRA o Plan de Monitoreo Arqueológico) del proyecto.

Según la respuesta del Ministerio de Cultura, EL CONTRATISTA elaborará los expedientes técnicos - administrativos correspondientes para la obtención y/o aprobación del instrumento aplicable citado según corresponda de acuerdo a lo establecido en la normatividad vigente que protege el patrimonio arqueológico peruano. Asimismo, EL CONTRATISTA propondrá e incorporará de manera detallada en el Expediente Técnico de Obra las medidas necesarias para atender los aspectos vinculados a la gestión de los restos arqueológicos, así como el presupuesto detallado para su implementación en Obra

De establecer el Ministerio de Cultura la existencia de restos arqueológicos en el área de intervención, EL CONTRATISTA deberá considerar dentro del presupuesto de Obra, los costos referidos al Plan de Monitoreo de Restos Arqueológicos, elaborado por un profesional especialista

ESTUDIO DE PAISAJISMO

Este estudio se caracteriza por la representación del paisaje, estudio o diseño del entorno natural, especialmente de parques y jardines dándole un valor agregado a al planteamiento arquitectónico presentado y aprobado. Presentará como mínimo los siguientes componentes sin ser limitativo en su presentación:

- **Memoria Descriptiva**
- **Generalidades**

Descripción abreviada respecto al proyecto, financiamiento, alcance del proyecto, limitaciones y ventajas encontradas.

- **Ubicación y Terreno**

Precisar la ubicación geográfica, territorial, descripción del mismo en base a la documentación de la especialidad de arquitectura.

- **Análisis de Vegetación del Sitio**

Reconocimiento de las especies del lugar y su entorno más próximo, así como también identificar lugares de venta de especies en la zona; de ser necesaria la visita al lugar, registrar la visita en un acta la misma que ira adjunta al estudio. Describir el análisis de las condicionantes medioambientales respecto a la propuesta a elaborar.

- **Descripción del Proyecto del Paisajismo**

Descripción de propuesta sobre el planteamiento arquitectónico, Paisaje complementa el tratamiento de áreas libres, jardines interiores, tratamiento de circulaciones, tratamiento de terrazas y techos de corresponder; el grueso de la propuesta será aprobada por la especialidad de arquitectura. Dependiendo de la envergadura del proyecto, se dividirá en zonas y en cada una de ellas se describirá, el contenido de especies, trabajos a realizar, área a intervenir y mobiliario a adquirir, de ser el caso.



37
"CRIACIÓN DE LOS SERVICIOS TURÍSTICOS PÚBLICOS EN REPRESA DE POECHOS, DISTRITO DE LANCONES DE LA PROVINCIA DE
SULLANA - DEPARTAMENTO DE PIURA"

- **Vegetación Planteada**

Relación de especies seleccionadas a utilizar por niveles, de ser necesario y para mejor precisión respecto a la cantidad de clases a utilizar, se elaborará cuadros comparativos, a criterio del proyectista responsable.

- **Sustrato**

Relacionado al punto 5, está condicionado a la mejor solución del planteamiento. Incluirá descripción y características del sustrato elegido, así como un registro cuantificable de lo que se proyecta usar.

- **Descripción de la Siembra**

Descripción del proceso de siembra de las especies, diferenciadoras de ser posible con gráficos e imágenes que faciliten los trabajos in situ.

- **Volumen de Siembra**

Relacionado al punto 8, se debe cuantificar lo que se proyectará usar en la propuesta

- **Material Inerte**

Descripción del material que no requiere mayor cuidado y empujado en senderos, circulaciones, jardines secos etc. Además de mobiliario de ser el caso que no se haya contemplado en arquitectura.

- **Vistas Referenciales**

Principales imágenes de la propuesta, debidamente ordenadas e identificadas

- **Especificaciones Técnicas**

Las especificaciones técnicas constituyen el conjunto de reglas y documentos vinculados a la descripción de los equipos, método de adquisición, garantía del proveedor, métodos de medición y condiciones de pago; requeridas en la ejecución de la obra. Las partidas deben ser correlativas, compatibles con los metrados de la especialidad y deben estructurarse de la siguiente manera:

- Nombre de la Partida
- Descripción de la Partida
- Método de Medición
- Forma de Pago

- **Metrados**

Representan el cálculo o la cuantificación de las partidas de implementación del paisaje o diseño del entorno natural, especialmente de parques y jardines del planteamiento arquitectónico. La elaboración de los metrados será en base a la "Norma Técnica de Metrados para Obras de Edificación y Habilitaciones Urbanas" aprobadas mediante Resolución Directoral N°073-2010/VIVIENDA/VMCS-DNC del 04 de mayo del 2010. Consigan los trabajos necesarios para la operatividad del tratamiento paisajista.

El metrado se realizará siguiendo el esquema de arquitectura.

- a. Resumen de metrados
- b. Planilla de metrados

Planos

- Planteamiento general, vista completa de toda la propuesta inmersa en arquitectura Escalas 1/500, 1/200

36

"CREACIÓN DE LOS SERVICIOS TURÍSTICOS PÚBLICOS EN REPRESA DE POECHOS, DISTRITO DE LANCONES DE LA PROVINCIA DE
SULLANA - DEPARTAMENTO DE PIURA"

- Plano de trazado, propuesta en plantas dividido en zonas y anclado a planos llave para su identificación, plano a detalle de tramas o secuencia descriptiva de diseño e identificación de zonas a intervenir. Escala 1/100
- Planos de distribución de especies, debe incluir plantas y cortes - elevaciones, consigan cuadro de especies utilizadas, cantidad, distanciamiento, altura proyectada, plano a detalle de tramas o secuencia descriptiva de diseño, consumo entre otros a criterio de proyectista. Escala 1/50.
- Planos de detalles, detalles de jardineras, planteamiento de jardineras, parapetos, mobiliario elaborado in situ, elementos botánicos, especificaciones técnicas para sembrado de plantas, etc.

ESTUDIO DE MUSEOGRAFIA Y MUSEOLOGÍA

A. Definición y distribución de áreas

- Soporte en la definición de la programación arquitectónica, definición de usos, recorridos y áreas destinadas para los diferentes ambientes del Centro de Interpretación.
- Soporte en la definición de instalaciones complementarias y equipos necesarios para el adecuado funcionamiento del Centro de Interpretación

B. Propuesta de pre-guion museográfico y anteproyecto de museografía

- Definición de contenidos temáticos
- Entrevistas y recopilación de información. (reunión con especialistas)
- Definición de recursos interpretativos y/o colección para el área expositiva (recopilación de imágenes, recursos museográficos o bienes que formarán parte de la exposición)
- Elaboración de pre- guion museográfico
- Diseño de propuesta museográfica a nivel de anteproyecto: - Planimetría de la propuesta: cortes, plantas, elevaciones de la propuesta de diseño. - Definición de soportes expositivos para gráfica y para objetos de exhibición. - Propuesta de iluminación y equipos audiovisuales - Lineamientos de la propuesta gráfica.
- Metrados de la implementación y equipos de la propuesta museográfica

El entregable contendrá lo siguiente:

- **Pre-guion museográfico**
Considerando la siguiente temática base:
 - Historia de la Represa de Poechos
 - La Ruta del Agua y como se distribuye
 - El agua para las antiguas culturales peruanas y de la región.
 - Procesos ecológicos y cambio climático.
 - Importancia de la conservación del agua y protección de las cuencas.
- **Anteproyecto Museografía**
 - Memoria descriptiva de la especialidad
 - Planos de la propuesta museográfica a nivel de anteproyecto. Esc1/100, 1/200
 - Planos de iluminación
 - Vistas 3D
 - Lineamientos de propuesta gráfica
- **Listado de los componentes (metrados) necesarios para la implementación museográfica.**
- **Presupuesto estimado para ejecución**



35

"CREACIÓN DE LOS SERVICIOS TURÍSTICOS PÚBLICOS EN REPRESA DE POECHOS, DISTRITO DE LANCONES DE LA PROVINCIA DE SULLANA - DEPARTAMENTO DE PIURA"

e) METRADOS, COSTOS UNITARIOS, PRESUPUESTO Y CRONOGRAMAS

El Consultor deberá calcular los metrados por partidas para cada actividad considerada en el presupuesto sobre la base de los planos y/o datos o soluciones técnicas adoptadas para las características técnicas para la intervención turística en el embalse de Poechos. Deberá adjuntar los sustentos respectivos. (Planillas de Metrados por cada Partida, gráficos y Resumen Final de metrados) La codificación de las partidas debe ser del tipo EDT (WBS).

Se deberán elaborar los análisis de precios unitarios incluyendo materiales, equipo y mano de obra y/o sub-partidas necesarias para cada una de las partidas que integran la obra, según se establece en las Normas del RNE. Se dará énfasis a la maximización de uso de mano de obra, calificada y no calificada de la zona de estudios. Los rendimientos de las actividades proyectadas por EL CONSULTOR, deberán estar acorde a las Tablas de Rendimientos de Construcción, para las diferentes zonas geográficas y altitudes, establecidas por CAPECO en lo aplicable.

Para el cálculo del flete, se deberá emplear el DS N° 033-2006-MTC vigente, que modifica el DS N° 010-2006-MTC para el cálculo de los valores referenciales por kilómetro virtual para transporte de bienes y materiales.

Se deberá presentar el estudio de mercado efectuado para determinar los costos de los materiales y costos de alquiler de equipo y herramientas, así como las fuentes de información (3 cotizaciones como mínimo). Para el caso de la mano de obra se empleará los costos de construcción civil vigentes.

Los gastos generales deben de separarse en gastos fijos y variables, adjuntar cálculo respectivo.

La fórmula polinómica se realizará de acuerdo a lo establecido en el Decreto Supremo N° 011-79-VC.

La fecha de los precios del Presupuesto de obra debe tener una antigüedad no mayor de 2 meses a la fecha de su presentación.

f) CRONOGRAMAS

EL CONSULTOR deberá formular el cronograma de ejecución de obra en lo que respecta a las posibles intervenciones, considerando las restricciones que puedan existir para el normal desenvolvimiento de las obras, tales como lluvias o condiciones climáticas adversas, dificultad de acceso a ciertas áreas, etc. El cronograma se realizará empleando el método PERT - CPM, e identificará las actividades o partidas que se hallen en la ruta crítica del proyecto; también se presentará un diagrama de barras para cada una de las tareas.

EL CONSULTOR deberá presentar un cronograma o calendario de Avance de Obra Valorizado, la programación PERT - CPM y GANTT en función a los metrados a ejecutar y cantidad de equipo mínimo.

EL CONSULTOR deberá dejar claramente establecido, que el cronograma es aplicable para las condiciones climáticas de la zona. Asimismo, presentará un programa de utilización de equipos y materiales; así como la relación de equipo mínimo, concordante con el Cronograma GANTT y PERT-CPM.

"CREACIÓN DE LOS SERVICIOS TURÍSTICOS PÚBLICOS EN REPRESA DE POECHOS, DISTRITO DE LANCONES DE LA PROVINCIA DE
SULLANA - DEPARTAMENTO DE PIURA"

En la programación se pondrá especial énfasis en la evaluación de la etapa de movilización e instalación de campamentos y equipos mínimos necesarios en obra por el Consultor, y en la producción de agregados para la obra, con indicación de la producción diaria relacionada con el plazo de ejecución.

EL CONSULTOR deberá presentar un cronograma de Desembolsos, concordante con los adelantos a efectuar durante la ejecución de la obra y el cronograma o calendario de Avance de Obra Valorizado.

g) PLANOS

Los planos tendrán una presentación y tamaño uniforme, debiendo ser entregados debidamente protegidos en porta planos que los mantenga unidos pero que permitan su fácil desglosamiento.

Deberán estar identificados por una numeración y codificación adecuada y mostrarán la fecha, nombre del CONSULTOR, sello y firma del Jefe del Estudio y de los Especialistas según su competencia.

Todos los planos se dibujarán en formato A1, a escalas adecuadas según la experiencia y buena práctica de la ingeniería. Solo para la etapa de revisión y de proyecto, se aceptarán planos en otro formato (A3, A2), es decir, estos formatos se aceptarán siempre y cuando el consultor presente planos como borrador para revisión antes de emitir la versión final.

Los planos de planta serán a escala 1:2000, los planos del perfil longitudinal a escala horizontal del eje de la estructura 1:2000 y la Escala vertical 1:200. Debiéndose presentar en planos la topografía actual y la modificada con las medidas realizadas de la rasante y de las secciones transversales.

Las secciones transversales deberán ser dibujadas en escala 1:200.

El plano general de ubicación (PLANO CLAVE), deberá ser dibujado en escala 1:750.

Deberán estar identificados por una numeración y codificación adecuada y mostrarán la fecha, longitud del puente, sobrecarga de diseño, nombre del CONSULTOR, sello y firma del Jefe del Estudio y de los Especialistas según su competencia.

La relación de planos, sin ser limitativa es la siguiente:

- Índice de planos.
- Plano de ubicación.
- Planos de secciones transversales a escala 1/200.
- Plano Topográfico a escalas 1:750.
- Plano Clave a escala 1/750.
- Plano de elevación y planta a escala 1/125.

h) MEMORIA DESCRIPTIVA

Forman parte de la Memoria Descriptiva: Ubicación del proyecto, acceso a la zona con rutas y tiempos, beneficios del proyecto, cantidad y tipo de población beneficiada, descripción de las obras proyectadas, área de influencia del proyecto, información respecto a que si la zona es inundable o no, plazo de ejecución de la obra (sustentado con una programación GANTT - PERT-CPM), monto del valor referencial incluido los conceptos que incidan en su costo, de acuerdo con el estudio de mercado y el IGV, indicaciones respecto a si se considera fórmula de reajuste de precios, norma de cálculos utilizados, etc.

"CREACIÓN DE LOS SERVICIOS TURÍSTICOS PÚBLICOS EN REPRESA DE POECHOS, DISTRITO DE LANCONES DE LA PROVINCIA DE SULLANA - DEPARTAMENTO DE PIURA"

En general, la Memoria Descriptiva debe ser una ficha técnica elaborada con precisión y claridad, donde se muestre una visión integral del proyecto desde todos sus aspectos.

i) MEMORIA DE CÁLCULO Y JUSTIFICACIONES

Se indicarán los criterios, análisis, cálculos y normas vigentes utilizadas que sean sustentatorias en el diseño estructural de la institución. El cálculo será elaborado en Autocad y Excel basados en datos de estudio de suelos y la topografía todo por fórmulas para rápida revisión, tendrá que grabarla la información en digital para ser anexada.

j) ESPECIFICACIONES TÉCNICAS

Deberán elaborarse de conformidad a la normatividad vigente y el Reglamento Nacional de Edificaciones. Se elaborará cada partida que conforma el presupuesto de la obra, definiendo la naturaleza de los trabajos, procedimientos constructivos, unidad de medida y forma de pago.

Las especificaciones técnicas constituyen las reglas que definen las prestaciones específicas del contrato, vale decir descripción del trabajo, unidad de medida, método de construcción, calidad de materiales, sistemas de control de calidad, métodos de medición y condiciones de pago, requerido en la ejecución de la obra. Cada partida que conforma el presupuesto de la obra, deberá contener sus respectivas especificaciones técnicas, detallando con precisión las reglas que definen la naturaleza de la prestación. La enumeración de las especificaciones técnicas deberá corresponder exactamente con la enumeración de la partida dentro de la estructura del presupuesto.

k) PRESUPUESTO

Se elaborará un Presupuesto para la ejecución. Los componentes de un Proyecto de Inversión Pública comprenden la Elaboración del Expediente Técnico, Infraestructura (es decir el Valor Referencial de Obra el cual a su vez debe estar desagregado por subcomponentes como por ejemplo pavimentación, veredas, etc. debiendo incluir mitigación ambiental), Capacitación, Supervisión (o Inspección) y Liquidación. El Valor Referencial será elaborado en el programa S-10 siendo los gastos generales y utilidad junto con los demás componentes desagregados en hojas de cálculo de Excel y presentados en ítem 05; tendrá que grabar la información en digital para ser anexada. Los cálculos se harán en Programa Excel. Debe contener:

l) VALOR REFERENCIAL

Se deberá tomar en cuenta las partidas que se necesitan para la ejecución de las obras proyectadas, así como los metrados de cada una de estas partidas y los costos unitarios de cada una de ellas. Al pie del presupuesto se deberán consignar los porcentajes de gastos generales y de la utilidad, el valor referencial deberá incluir todos los conceptos que inciden en el costo, incluido el IGV, determinado en el correspondiente estudio de mercado o indagación que realizó la Entidad. En términos técnicos y prácticos el presupuesto de obra deberá reflejar el seguimiento del proceso constructivo. Deberá incluirse partidas como mitigación y capacitación.

m) ANÁLISIS DE COSTOS UNITARIOS

Cada partida de la obra constituye un costo parcial; por lo tanto, la determinación de cada uno de estos costos requiere de su correspondiente análisis de costos; es decir la cuantificación técnica de la cantidad de recursos (mano de obra, materiales, equipo, etc.), que se requieren



"CREACIÓN DE LOS SERVICIOS TURÍSTICOS PÚBLICOS EN REPRESA DE POECHOS, DISTRITO DE LANCONES DE LA PROVINCIA DE SULLANA - DEPARTAMENTO DE PIURA"

32

para ejecutar la unidad de la partida. El análisis de costo deberá considerar el rendimiento más adecuado a la zona, de acuerdo a la información que haya recopilado el Consultor. No se aceptarán análisis de costos estimados, globales, sin su cuantificación técnica respectiva.

Se deberá hacer un análisis detallado del costo del flete a la zona de la obra. El Consultor deberá establecer en forma analítica los costos que por manipuleo y traslado demanden los materiales para ser llevados a la obra. Si el caso lo requiere, el Consultor deberá hacer los análisis de costos de la extracción de agregados en cantera. No se aceptarán supuestos ni estimados.

m) RELACIÓN DE INSUMOS

Deberá incluirse un listado de materiales por rubros de costo; debiendo evitarse la duplicidad de insumos semejantes siempre que técnicamente sea posible.

n) FÓRMULA POLINÓMICA (SÓLO DE SER PROYECTO POR CONTRATA)

Para obras con un plazo de ejecución mayor o igual a 30 días calendario, necesariamente se deberá considerar fórmula de reajuste de precios.

o) CÁLCULOS JUSTIFICATIVOS

Se deberá sustentar con cálculo partidas con unidad de medida global considerados en valor referencial y los que sean necesario entre ellos:

Cálculo de cantidad de acero (de ser el caso)

p) DESAGREGADOS Y ANALÍTICOS.

Deberá elaborarse el desgredado en rubros de costo que conforman el total de la inversión de esta etapa del proyecto con sus partidas presupuestales. Siendo los siguientes:

- Relación de equipo mínimo.
- Resumen del valor referencial. Desagregado de capacitación.
- Desagregado de gastos generales y utilidad (este último sólo si es contrata)
- Desagregado de gastos generales de supervisión o inspección de obra (en este último caso en vez de supervisor el nombre de inspector corresponde a un profesional estable, funcionario o contratatado a través del gasto corriente por una unidad orgánica de la entidad no correspondiendo que se afecte costo del mismo alguno a la meta presupuestaria del proyecto).
- Desagregado de liquidación de obra.
- Desagregado de elaboración de expediente técnico. Desagregado de inversión (costo total).
- Presupuesto analítico de obra. Presupuesto analítico total.
- Presupuesto analítico de supervisión de obra.
- Presupuesto analítico de elaboración de expediente técnico.



q) CRONOGRAMA DE EJECUCIÓN (DIAGRAMA DE GANTT).

Deberá consignarse un programa detallado de obra, distribuido en el tiempo de ejecución conteniendo cada partida los insumos correspondientes. El cronograma será elaborado en el programa MsProject; presentando el diagrama de barras Gantt y el PERT-CPM, indicando la ruta crítica, tendrá que grabar la información en digital para ser anexada.

"CREACIÓN DE LOS SERVICIOS TURÍSTICOS PÚBLICOS EN REPRESA DE POECHOS, DISTRITO DE LANCONES DE LA PROVINCIA DE
SULLANA - DEPARTAMENTO DE PIURA"

31

r) CALENDARIOS Y CRONOGRAMAS.

CALENDARIO DE AVANCE DE OBRA Y CALENDARIO VALORIZADO DE AVANCE DE OBRA

Deberá consignarse un programa detallado de obra, en porcentajes de avance y valorizado. El cronograma valorizado será elaborado en el programa MsProject previa exportación total del Programa S10 y el de avance en Excel, tendrá que grabar la información en digital para ser anexada.

CRONOGRAMA DE DESEMBOLSOS

Deberá elaborarse un cronograma de los desembolsos proyectados para la ejecución de la obra. El cronograma será elaborado en el programa Excel, El cronograma de materiales y valorizado de adquisición de materiales será elaborado en el programa MsProject.

s) PLANILLA DE METRADOS Y DE MOVIMIENTO DE TIERRAS

Los metrados del expediente técnico deberán estar sustentados por cada partida, con la planilla respectiva y con los gráficos y/o croquis explicativos que el caso requiera. La presentación de la memoria de cálculo de los metrados será en hoja de cálculo electrónica Excel o similar.

Los metrados constituyen la expresión cuantificada de los trabajos de construcción que se han programado ejecutar en un plazo determinado. Estos determinan el costo del Valor Referencial, por cuanto representan el volumen de trabajo por cada partida. Una adecuada sustentación de los metrados reduce los errores y omisiones que pudiera incurriarse en la presentación de las partidas conformantes del presupuesto, por cuanto estos son utilizados por el postor para establecer el monto de su oferta.

t) PANEL FOTOGRÁFICO.

Se deberán adjuntar al Expediente Técnico un mínimo de 08 fotografías de los aspectos más relevantes que se crea conveniente resaltar.

u) COTIZACIONES.

Se deberá anexar las cotizaciones que incluyan los insumos más incidentes y más importantes del presupuesto.

v) DESARROLLO DE ESPECIALIDADES:

a) ARQUITECTURA:

- o Memoria descriptiva detallada
- o Plano de Localización y Ubicación urbana o rural de acuerdo a la norma vigente en escala 1:500, 1:10,000, según corresponda, incluyendo el Cuadro de Áreas, con indicación de los lugares identificables, tales como plaza de armas o edificio importante de la comunidad, debiendo indicar la ruta más óptima a seguir, además indicar principales ríos o fuentes de agua.
- o Planos de levantamiento de infraestructura existente, A escala 1:750 o 1:500. Incluye cuadro de ambientes y áreas existentes.
- o Planos de Intervención: Demolición, desmontaje de infraestructura existente, si fuera el caso, nivelaciones, etc. A escala 1/75 o 1/50. Con indicación de área y volumen de demolición (de corresponder).
- o Plano de Distribución General (Plantas, Techos, cortes y Elevaciones) a escala 1/100, indicando inicio de trazado, BM, cotas, niveles (nivel +0.00 referenciado con msnm), planos de referencia, expresando zonas existentes, zonas a demoler, zonas a rehabilitar indicando la textura en una leyenda, deberá contener ejes, cotas de niveles, orientación,



"CREACIÓN DE LOS SERVICIOS TURÍSTICOS PÚBLICOS EN REPRESA DE POECHOS, DISTRITO DE LANCONES DE LA PROVINCIA DE SULLANA - DEPARTAMENTO DE PIURA"

30

- o cortes, elevaciones, curvas de nivel existentes, especificación de detalles constructivos, distribución de mobiliario y rincones educativos, indicar en un recuadro la meta del proyecto,
- o Plano de Ejes y Terrazas a escala 1:100, indicando el inicio del trazado, los ejes de placas y/o columnas, muros de contención, pircas, relleno de terreno, ejes, cotas, cotas de niveles de plataforma, curvas de nivel modificadas, etc.
- o Planos del cerco perimétrico y portada a escala 1:100, plantas, cortes y elevaciones y detalles de cada tipo de cerco.
- o Memoria de Seguridad y Planos de seguridad, evacuación y señalética.
- o Planos de desarrollo de módulos a nivel de obra: Corresponde a planos de desarrollo de cada módulo que integre la Institución Educativa. (Escala 1/50, 1/20, etc.) de módulos que agrupan ambientes pedagógicos, que deberán contener nombre de los ambientes, ejes, cotas, niveles, muros, techos, vanos, acabados, leyenda en las plantas, cortes y elevaciones y cual fuere la descripción que permita un mejor entendimiento del plano.
- o Los planos deben contener una buena expresión gráfica para el buen entendimiento.
- o En el caso de Rehabilitación o Reforzamiento debe presentar plano a escala 1/75, según sea el caso indicando claramente en un cuadro el tipo de obra a realizar por ambientes incluyendo las partidas a ejecutar de cada especialidad (estructuras, arquitectura, eléctricas y sanitarias), así como el cuadro de acabados.
- o Plano de Demoliciones, en escala 1/200, indicando claramente las edificaciones, cercos, patios, veredas y toda obra a demoler.
- o Detalles de puertas, ventanas, zonas húmedas (servicios higiénicos, cocinas, botaderos) cerco, tratamiento de áreas verdes, losas, encuentros de pisos, etc., todos los que se consideren necesarios para la ejecución de la obra.
- o Planos de detalles que sean necesarios o que solicite el Equipo de Asistencia Técnica que faciliten la cuantificación de las partidas y el buen desarrollo de ejecución de la obra.

b) ESTRUCTURAS:

- o Memoria descriptiva detallada
- o Modelo de cálculo estructural de la edificación a intervenir
- o Planos de cimentación, columnas, vigas, losas aligeradas o macizas y/o livianas, portada, cerco, muros de contención detalles a escala 1/50, 1/25, de todos los módulos que conforman el proyecto de acuerdo a normas vigentes, cuadro de detalles a escalas adecuadas.
- o Planos de detalles que sean necesarios o que solicite el Equipo de Asistencia Técnica para el buen desarrollo de ejecución de la obra.

c) INSTALACIONES ELÉCTRICAS Y COMUNICACIONES:

Para la fuente de la energía eléctrica se deberá considerar el uso de energías renovables.
Contenido de presentación:

- o Memoria descriptiva detallada y memoria de cálculo de instalaciones eléctricas
- o Plano General: de la acometida eléctrica al local, las redes exteriores de distribución eléctrica y alimentadores hacia los diferentes tableros de distribución eléctrica, diagramas unifilares simbología normalizada en electricidad, cuadro de cargas y demás elementos de los diseños del proyecto. El plano debe ser desarrollado en escala 1:50.
- o Planos de Conjunto de Instalaciones Eléctricas: Para identificar el trazo de las instalaciones interiores (alumbrado, tomacorrientes, fuerza, comunicaciones y especiales de ser el caso), de los diferentes módulos partes y/o elementos del proyecto, que por su tamaño sea necesario hacerlo, diagramas unifilares simbología normalizada en electricidad, cuadro de cargas y demás elementos de los diseños del proyecto. El plano debe ser desarrollado en escala 1:100, 1:200 ó 1:500.



"CREACIÓN DE LOS SERVICIOS TURÍSTICOS PÚBLICOS EN REPRESA DE POEQUOS, DISTRITO DE LANCONES DE LA PROVINCIA DE
SULLANA - DEPARTAMENTO DE PIURA."

29

- o Planos de Detalles: de algunos elementos o parte de los diseños constructivos del proyecto, tales como esquemas generales, planos isométricos etc., todo detalle constructivo de obra que sean necesarios. Los detalles deben ser desarrollados en escala 1:20 ó 1:25.
- o Planos de detalles que sean necesarios o que solicite el Equipo de Asistencia Técnica para el buen desarrollo de ejecución de la obra.

d) INSTALACIONES SANITARIAS:

- o Memoria descriptiva detallada y memoria de cálculo
- o planos Generales como red de agua fría exterior y red desagüe exteriores, para identificar el trazo éstos deberán ser presentados en escala 1/100 o 1/200.
- o Los planos de drenaje pluvial deben estar desarrollados en la escala 1/100 y 1/200. Y sus detalles constructivos deben desarrollarse en la escala 1/10, 1/20, 1/25 y 1/50
- o Los planos de las instalaciones interiores (desarrollo de agua fría, agua caliente y desagüe), de los módulos deben estar en escala 1/50.
- o Los planos de detalle como cisternas, tanque elevado, buzones, tanques sépticos o estructuras hidráulicas deben estar desarrollados en escala 1/10, 1/20 o 1/25.
- o La cisterna y tanque elevado debe de contar con un mínimo de una(01) vista en planta(cisterna y tanques) y tres (03) secciones(cortes en diferentes frentes)
- o El cuarto de bombas debe de contar con un isométrico indicando las bombas y los accesorios.

e) MOBILIARIO:

- o Memoria descriptiva detallada
- o Listado, codificación y cuantificación de los equipos y mobiliarios (por ambiente y por tipo)
- o Plano de distribución de mobiliario a escala 1:50
- o Planos de detalles que sean necesarios o que solicite el Equipo de Asistencia Técnica para el buen desarrollo de ejecución de la obra

f) PLANES COMPLEMENTARIOS:

- o Plan de seguridad
- o Planos de seguridad (señalización y evacuación) en edificaciones a escala indicada según la normativa correspondiente
- o Estudio de paisajismo

w) RECORRIDO VISUAL, VISTAS 3D Y PRESENTACIÓN EN POWER POINT

EL CONTRATISTA deberá presentar en cada expediente técnico de obra una visualización 3D que comprenda como mínimo de 6 vistas o perspectivas 3D que contemplen la volumetría de la propuesta arquitectónica (exteriores) y 8 perspectivas interiores.

Asimismo, deberá presentar en cada expediente técnico de obra un recorrido virtual de los espacios interiores y exteriores con un mínimo de 3 minutos. Deberán considerar un recorrido como máximo de 90 segundos para los exteriores. El recorrido deberá contemplar los niveles de la edificación, plantas y áreas complementarias.

Asimismo, deberá contar con la presentación en Power Point con esquemas con diagramas explicativos para aprobación, según calidad y requerimientos de la Entidad.



"CREACIÓN DE LOS SERVICIOS TURÍSTICOS PÚBLICOS EN REPRESA DE POECHOS, DISTRITO DE LANCONES DE LA PROVINCIA DE
SULLANA - DEPARTAMENTO DE PIURA"

x) INFORME DE CONSISTENCIA

El Informe de consistencia contendrá la identificación de los principales factores que inciden en las diferencias o resulten de las consideraciones incorporadas en el expediente técnico de obra, los cuales serán comparados con las que se tomaron en cuenta en la formulación del proyecto con el que se obtuvo la viabilidad (o aprobación) o el último registro en la fase de ejecución (de ser el caso), complementariamente, se presentará las justificaciones o argumentaciones de las diferencias encontradas y las variaciones reflejadas en los metrados e incrementos de los precios unitarios que luego se reflejan en las partidas presupuestales.

Por lo expuesto, el contratista durante la elaboración del estudio, deberá informar a la Entidad cualquier modificación sustancial del PIP en ejecución que pudiera afectar su viabilidad, en caso esto sucediera (Numeral 31.2 de la DIRECTIVA N° 001-2019-EF/63.01)

Finalmente, se presentará el Informe de Consistencia en el cual se verifique que la elaboración del estudio definitivo se ha ceñido a la concepción técnica y el dimensionamiento del proyecto de inversión, bajo los cuales fue otorgada la viabilidad

El Informe de Consistencia será presentado en un volumen independiente por EL CONTRATISTA; el cual será revisado por la Unidad Formuladora y la División de Estudios y Proyectos, el mismo que será registrado en el Banco de Inversiones una vez contada con la aprobación del Expediente Técnico de Obra por parte de la entidad.

El Informe de Consistencia tendrá el nombre del Proyecto y formará parte del Informe Final, respectivamente y deberá tener la siguiente estructura:

1. INTRODUCCIÓN
2. ANTECEDENTES
3. OBJETIVOS
4. FORMULACIÓN
 - Descripción del Proyecto
 - Demanda
5. INGENIERÍA DEL PROYECTO
 - Según Aprobación o Viabilidad
Descripción técnica de cada una de las alternativas propuestas, incluir un cuadro comparativo de las características técnicas de cada una de las alternativas.
6. INVERSIÓN
 - Según Expediente Técnico de Obra
 - Costos de inversión, operación y mantenimiento finales
 - Cuadro comparativo por partidas (metrados, precios unitarios) según la viabilidad y Expediente Técnico de Obra.
 - Análisis comparativo de los costos según la viabilidad y Expediente Técnico de Obra.
 - Cuadro comparativo de justificación de la variación en la inversión según declaratoria de viabilidad.
7. JUSTIFICACIÓN
 - Justificar cualquier modificación realizada respecto al estudio de preinversión, que impacte en los costos de inversión del proyecto de inversión pública. Dichas modificaciones deben ser detalladas desde el punto de vista técnico – económico.
8. CONCLUSIONES
9. RECOMENDACIONES



"CREACIÓN DE LOS SERVICIOS TURÍSTICOS PÚBLICOS EN REPRESA DE POECHOS, DISTRITO DE LANCONES DE LA PROVINCIA DE
SULLANA - DEPARTAMENTO DE PIURA"

27

10. ANEXOS

- Datos de demanda
- Presupuesto actualizado
- Formatos N° 08-A de la Directiva N° 001-2019-EF/63.011, Directiva General del Sistema Nacional de Programación Multianual y Gestión de Inversiones.

12. PRODUCTO A OBTENER

12.1 INFORME A PRESENTAR POR EL CONTRATISTA

Todos los informes se presentarán en idioma castellano, en formato A-4 y los planos para su revisión deben estar en formato A-; con un índice, ordenado, numerado por páginas (foliado), firmados y sellados en todas sus páginas por el Representante Legal, el Jefe de Proyecto y por todos los Profesionales Especialistas responsables en su elaboración en las especialidades que forman parte cada uno de los mismos (en la especialidad de su competencia), tal como figura en el registro de su Colegio Profesional.

Quando EL CONTRATISTA no presente los Informes y/o Entregables del Estudio, o no presente la primera subsanación (levantamiento) de observaciones de cada Informe y/o Entregable antes citado, en la fecha establecida en los TDR, se le aplicará la penalidad indicada en los presentes TDR.

Los Informes serán entregados en Archivadores o Pioner y deberán contener toda la documentación exigida en los presentes TDR, con los sustentos correspondientes y serán desarrollados en programas MS WORD para Textos, MS EXCEL para Hojas de Cálculo, MS Project para Programación, AUTOCAD para Planos, REVIT para Modelamiento 3d y S10 para Costos.

12.2 INFORME DEL ESTUDIO DE PRE INVERSIÓN Y EXPEDIENTE TÉCNICO

Durante la ejecución del estudio, se presentarán dos tipos de informes:

Entregables Parciales (01,02 y 03), (01) original impreso y (01) digital (USB)

Entregable final: (01) original impreso, (02) copia impresa y (01) digital (USB).

El Informe final se adjuntará el archivo electrónico en video de maquetas virtuales (Modelamiento Digital en 3D) del proyecto (escenario actual y futuro). Este video que representará de forma fiel la infraestructura proyectada de acuerdo a las características de emplazamiento y los resultados de los estudios básicos realizados y la inspección de campo.

El video tendrá una duración mínima de un (01) minuto, deberá contener información con relación a la localización del proyecto, definición geométrica, proceso constructivo y un recorrido virtual del mismo, así como imágenes del proyecto acabado. La resolución mínima video será HD (1280x720) recomendada FullHD (1920x1080), tomando como base: datos topográficos, modelos del terreno y fotografías aéreas para generar el entorno del proyecto.

Se generará un entorno del proyecto a un 100 m a la redonda, con una superficie mínima representada de 50 ha, para poder mostrar el entorno y la ubicación del proyecto (poblaciones y vías cercanas para poder mostrar la importancia de la actuación en la comunidad) así como la orografía del terreno con suficiente detalle.



Como alternativa se podrá utilizar de base secuencias de video del entorno real grabadas con dron, compuestas con la geometría del proyecto de forma virtual como fotomontaje, siempre y cuando esas secuencias abarquen toda el área del proyecto para su representación.

La calidad del renderizado del video tiene que ser fotorrealista pudiéndose realizar con motores profesionales de render del tipo:

- Vray, Lumion o Corona Renderer de Chaos Group
- Octane render de Otay
- O de equivalente calidad

El software de modelado deberá tener las licencias oportunas y permitir un suficiente nivel de detalle.

La música de fondo será libre de derechos de autor para permitir su reproducción por cualquier medio y en cualquier plataforma sin perjuicio de reclamaciones por dichos derechos.

Esta maqueta digital 3D se irán actualizando de acuerdo al avance del proyecto hasta el producto final, el modelo expondrá las características principales que tendrá el proyecto como: Estado inicial, sistema estructural definida, elementos estructurales, producto final y otros que muestren las bondades de cada proyecto, asimismo debe facilitar la coordinación, comunicación, análisis y simulación, como también la gestión del proyecto, administración de activos, mantenimiento y las operaciones, con el objetivo de obtener mayor calidad y prevenir riesgos en el proyecto

12.4 PRODUCTOS A ENTREGAR

Con la finalidad de cumplir con la meta del proyecto dentro del plazo previsto se considera necesario que el consultor ganador en base a estos Términos de Referencia, dentro de los cinco (05) primeros días después de la firma del contrato deberá presentar un **PLAN DE TRABAJO** detallado (tanto de campo como de gabinete y el cronograma de actividades del desarrollo de la consultoría concordante con la fecha de inicio del plazo de ejecución.

ENTREGABLE 1: ESTUDIO DE PRE-INVERSIÓN A NIVEL DE PERFIL COMPLETO

Será presentado hasta los cuarenta y cincuenta (45) días contados a partir de la aprobación del plan de trabajo.

Deberá presentar los siguiente:

A) ELABORACIÓN DE ESTUDIO DE PRE-INVERSIÓN

Se deberá presentar la documentación en concordancia con lo indicado en el NUMERAL 10.1 -CONTENIDO DEL ESTUDIO DE PRE INVERSIÓN A NIVEL DE PERFIL, del presente Término de Referencia

- | | |
|----------------|---------------------|
| - Capítulo I | : Resumen Ejecutivo |
| - Capítulo II | : Identificación |
| - Capítulo III | : Formulación |
| - Capítulo IV | : Evaluación |
| - Capítulo V | : Conclusiones |
| - Capítulo VI | : Recomendaciones |
| - Capítulo VII | : Anexos |



"CREACIÓN DE LOS SERVICIOS TURÍSTICOS PÚBLICOS EN REPRESA DE POECHOS, DISTRITO DE LANCONES DE LA PROVINCIA DE
SULLANA – DEPARTAMENTO DE PIURA"

B) ESTUDIOS PRELIMINARES

Estudio recurso turístico: diagnóstico de la situación actual

El diagnóstico de la situación actual es importante para la definición del problema y, por tanto, para el planteamiento del proyecto. Debiendo Utilizar toda la información disponible. Fundamentalmente, información primaria: Obtenida a través del trabajo de campo (encuestas, entrevistas y el contacto directo de la situación real). Así mismo deberá ser Complementada con, información secundaria: Obtenida de publicaciones, proyectos anteriores, documentos de trabajo, entre otros

Para desarrollar este ítem, se deberá identificar y establecer claramente el área de estudio, para luego desarrollar el diagnóstico considerando los siguientes tres ejes: Área de Estudio, Involucrados y Servicios.

CONTENIDO DEL DIAGNÓSTICO DE LA SITUACIÓN ACTUAL

1. DIAGNÓSTICO DE LOS INVOLUCRADOS

- A. Diagnóstico de los visitantes
- B) Diagnóstico de los operadores y prestadores de servicios turísticos
- C) Diagnóstico de la población local vinculada a la actividad turística

2. DIAGNÓSTICO DE LAS ACTIVIDADES Y SERVICIOS TURÍSTICOS

- A. Actividades Turísticas autorizadas y reguladas bajo un marco legal (reglamentos de seguridad para la prestación de servicios turísticos (DS 001-2019-MINCETUR)/(RM 197-2021-MINCETUR)
- B. Instalaciones turísticas
- C. Planta Turística

3. DIAGNÓSTICO DE INFRAESTRUCTURA

- A. Transporte
- B. Servicios básicos
- C. Comunicaciones
- D. Análisis y Características del centro de soporte respecto al recurso turístico a intervenir en el proyecto

4. DIAGNÓSTICO DE LOS BENEFICIARIOS

- A. Diagnóstico del Flujo y Estacionalidad de visitantes
- B. Diagnóstico del visitante (Perfil del turista y/o excursionista)

5. PROMOCIÓN Y COMERCIALIZACIÓN

- A. Promoción y Difusión Turística
- B. ¿Cómo se comercializa?
- C. ¿Qué se comercializa?
- D. ¿Quiénes lo hacen?

6. DIAGNOSTICO SOCIOECONÓMICO

- A. Población
- B. Mapa de pobreza
- C. Actividades económicas

- Estudio de Recurso Turístico
- Inventario de las especies de Flora y fauna
- Estudio de capacidad de carga turística
- Estudio Topográfico definitivo
- Estudio de Mecánica de suelos definitivo
- Estudio de Gestión de Riesgos definitivo
- Estudio de Impacto Ambiental definitivo
- Estudio de Hidrología definitivo
- Botaderos



24
"CREACIÓN DE LOS SERVICIOS TURÍSTICOS PÚBLICOS EN REPRESA DE POECHOS, DISTRITO DE LANCONES DE LA PROVINCIA DE
SULLANA - DEPARTAMENTO DE PIURA"

El entregable 1 estará sujeto a revisión por parte de la Supervisión, quien tendrá un plazo estimado de ocho (8) * días para su evaluación y pronunciamiento. En caso de encontrarse observaciones, éstas se harán de conocimiento del Consultor, quien tendrá hasta ocho (8) * días para la subsanación correspondiente, a partir del día siguiente de la notificación.

Así mismo el estudio de pre inversión será remitido a la Dirección Regional de Comercio Exterior y Turismo para su revisión y opinión favorable.

*El Plazo de Revisión y Subsanación no formará parte del plazo contractual.

Una vez entregada la subsanación se volverá a computar el plazo contractual, sin esperar la notificación de conformidad, de no encontrarse conforme, se empezará a aplicar la penalidad, estipulada en el ítem 23 Otras penalidades Aplicables.

ENTREGABLE 2 (EXPEDIENTE TÉCNICO PRIMERA PARTE)

A los Treinta (30) de obtenida la viabilidad del proyecto de pre inversión, consistente en la entrega de la siguiente documentación:

- Informe situacional en base a las actividades de Reconocimiento del Terreno y coordinaciones Iniciales con Terceros y Recopilación de Información, así como la verificación del Estudio de diagnóstico
- Saneamiento físico legal de dominio del estado
- Levantamiento Topográfico del terreno y edificaciones existente
- Desarrollo del Proyecto Arquitectónico de la Infraestructura:
 - Plano de distribución general,
 - Cortes y elevaciones generales
- Planteamiento general de estructuras. oEjes principales.
 - Trazado principal
 - Planteamiento de los elementos estructurales a utilizar
 - Sistemas estructurales a utilizar
- Planteamiento general de instalaciones eléctricas
 - Definición del punto de acometida.
 - Alimentadores y tableros general y de distribución.
 - Cálculo preliminar de cargas.
 - Trámite ante empresa concesionaria del servicio de energía eléctrica.
- Planteamiento general de instalaciones sanitarias
 - Definición del punto de abastecimiento del servicio de agua potable.
 - Ubicación de los elementos de abastecimiento de agua por sistema indirecto (cisterna y tanque apoyado).
 - Ubicación de buzones, buzonetes y/o cajas de registro.
 - Planteamiento del tratamiento de las aguas residuales dentro de la I.E. o Planteamiento general de la evacuación de aguas pluviales.
- Relación de mobiliario y equipo
- Anteproyecto de la implementación de mobiliario y Equipo.
- Cuadro comparativo de ambientes y áreas de Anteproyecto con Propuesta del Estudio de Diagnóstico.
- Estudio de Mecánica de Suelos
- Estudio topográfico
- Análisis de riesgos
- Informe de evaluación ambiental
- Presentación de solicitud de factibilidades eléctricas o agua y alcantarillado o solicitud de incremento de carga ante empresas concesionarias.



"CREACIÓN DE LOS SERVICIOS TURÍSTICOS PÚBLICOS EN REPRESA DE POECHOS, DISTRITO DE LANCONES DE LA PROVINCIA DE
SULLANA - DEPARTAMENTO DE PIURA"

23

El entregable 2 estará sujeto a revisión por parte de la Supervisión, quien tendrá un plazo estimado de ocho (8) * días para su evaluación y pronunciamiento. En caso de encontrarse observaciones, éstas se harán de conocimiento del Consultor, quien tendrá hasta ocho (8) * días para la subsanación correspondiente, a partir del día siguiente de la notificación.

*El Plazo de Revisión y Subsanación no formará parte del plazo contractual.

Una vez entregada la subsanación se volverá a computar el plazo contractual, sin esperar la notificación de conformidad, de no encontrarse conforme, se empezará a aplicar la penalidad, estipulada en el Ítem 23 Otras penalidades Aplicables.

La supervisión deberá dar la conformidad del Entregable 2, previo a la entrega del Entregable 3.

ENTREGABLE 3 (EXPEDIENTE TÉCNICO SEGUNDA PARTE)

A los treinta (30) días calendarios de notificada la conformidad del Entregable 2, consiste en el segundo avance del desarrollo de proyecto, planos de arquitectura, estructuras, instalaciones mecánicas y eléctricas, instalaciones sanitarias y drenaje pluvial, equipamiento y seguridad. La documentación a entregar será la siguiente:

- > Desarrollo de Planos de Arquitectura, señalización y Seguridad al 80%
- > Desarrollo de Planos de Mobiliario y Equipamiento al 80%
- > Desarrollo de planos de detalles de arquitectura, mobiliario y equipamiento al 85%
- > Desarrollo de Planos de Estructuras al 85%
- > Desarrollo de Planos de Instalaciones Eléctricas y otros al 85%
- > Desarrollo de Planos de Instalaciones Sanitarias al 85%
- > Resumen ejecutivo 85%
- > Memoria descriptiva por especialidad 85%
- > Memoria de cálculo por especialidad 85%
- > Especificaciones Técnicas y Relación de partidas
- > Análisis de Precios Unitarios
- > Metrados
- > Informe de evaluación ambiental

El Entregable 3 estará sujeto a revisión por parte de la Supervisión, quien tendrá un plazo estimado de ocho (8) * días para su evaluación y pronunciamiento. En caso de encontrarse observaciones, éstas se harán de conocimiento del Consultor, quien tendrá hasta ocho (8) * días para la subsanación correspondiente, a partir del día siguiente de la notificación.

*El Plazo de Revisión y Subsanación no formará parte del plazo contractual.

Una vez entregada la subsanación se volverá a computar el plazo contractual, sin esperar la notificación de conformidad, de no encontrarse conforme, se empezará a aplicar la penalidad, estipulada en el Ítem 23 Otras penalidades Aplicables.

La supervisión deberá dar la conformidad del Entregable 3, previo a la entrega del Entregable 4 (expediente técnico informe final).

ENTREGABLE 4 (EXPEDIENTE TÉCNICO INFORME FINAL)

A los treinta (30) días calendarios de notificada la conformidad del Entregable 3,



"CREACIÓN DE LOS SERVICIOS TURÍSTICOS PÚBLICOS EN REPRESA DE POECHOS, DISTRITO DE LANCONES DE LA PROVINCIA DE
SULANA - DEPARTAMENTO DE PIURA"

consiste en la entrega el expediente técnico completo a nivel de ejecución de obra, presentar via mesa de partes el Expediente Técnico Definitivo concluido 01 juego original impreso + digital (1 USB), con el siguiente contenido:

- Índice enumerado general de la documentación (enumerado según foliado)
- Nombre del Proyecto
- Código de Inversión.
- Ubicación del proyecto.
- Localización del proyecto
- Cadena funcional programática.
- Fuente de financiamiento.
- Unidad ejecutora.
- Objetivo del proyecto.
- Finalidad Publica
- Metas del proyecto contrastadas con la primera etapa del PIP viable.
- Monto total de inversión.
- Modalidad de Ejecución
- Descripción del proyecto:
- Resumen de Metrados.
- Presupuesto Resumen
- Desagregado de gastos generales.
- Listado de planos por especialidad.
- Diagrama Gantt.
- Programación PERT-CPM.
- Cronograma valorizado
- Cronograma de Desembolsos
- Plazo de ejecución.
- Responsables de la elaboración del expediente técnico.
- Supervisor (es) del estudio definitivo.
- Cotizaciones de equipos y materiales
- Ficha Resumen del Proyecto

• VOLUMEN 02: ARQUITECTURA Y SEÑALIZACIÓN

- Memoria descriptiva de Arquitectura.
- Cuadro de Acabados.
- Memoria descriptiva de Señalización.
- Especificaciones técnicas por partida presupuestal de Arquitectura.
- Especificaciones técnicas por partida presupuestal de Señalización.
- Presupuesto de Arquitectura y Señalización.
- Análisis de precios unitarios
- Fórmula Polinómica.
- Listado de Insumos
- Planilla de metrados.

• VOLUMEN 03: ESTRUCTURAS

- Memoria descriptiva.
- Memoria de cálculo de los elementos estructurales
- Especificaciones técnicas por partida presupuestal supuesto.
- Presupuesto
- Análisis de precios unitarios.
- Fórmula Polinómica.
- Listado de insumos.
- Planilla de metrados.

• VOLUMEN 04: INSTALACIONES SANITARIAS

- Memoria Descriptiva
- Memoria de Cálculo (incluyendo Drenaje Pluvial)
- Especificaciones técnicas por partida presupuestal.
- Presupuesto.
- Análisis de precios unitarios.



* CREACIÓN DE LOS SERVICIOS TURÍSTICOS PÚBLICOS EN REPRESA DE POECHOS, DISTRITO DE LANCONES DE LA PROVINCIA DE SULLANA - DEPARTAMENTO DE PIURA *

21

- Fórmula Polinómica.
- Listado de insumos
- Planilla de metrados.

• **VOLUMEN 05: INSTALACIONES ELÉCTRICAS Y COMUNICACIONES (CABLEADO Y DATA)**

- Memoria Descriptiva.
- Memoria de cálculo.
- Especificaciones técnicas por partida presupuestal Presupuesto.
- Presupuesto
- Análisis de precios unitarios.
- Fórmula Polinómica.
- Listado de insumos.
- Planilla de metrados

• **VOLUMEN 06: SEGURIDAD**

- Memorias Descriptivas.
- Planos de Evacuación y Seguridad.
- Plano de ubicación de Equipo de Seguridad (Extintores, Luz emergencia, Señalética.

• **VOLUMEN 07: PLANOS DE LA OBRA CIVIL**

- Obras preliminares.
- Arquitectura y Señalización.
- Estructuras
- Instalaciones Eléctricas
- Instalaciones de Comunicaciones
- Instalaciones Mecánicas
- Instalaciones Sanitarias
- Seguridad

• **VOLUMEN 08: EXPEDIENTE TÉCNICO PARA LA IMPLEMENTACIÓN DE EQUIPAMIENTO, MOBILIARIO.**

• **VOLUMEN 09: INSTRUMENTO DE GESTIÓN AMBIENTAL**

• **ANEXOS**

- Acta de entrega del terreno de libre disponibilidad físico legal
- Saneamiento físico legal de dominio del estado
- Informe técnico sobre coincidencia de medidas del levantamiento topográfico con medida del título de propiedad.
- Documentos de Factibilidades de Servicios actualizadas, emitidos por las empresas concesionarias (ENOSA y EPS GRAU).
- Informe Técnico de Sustento de las Variaciones del Proyecto en la Etapa de Inversión (Incluyendo todos los componentes)
- Constancia de haber visitado y recorrido el lugar o terreno donde se ejecutará la obra, con su equipo de trabajo que fueron presentados en la propuesta técnica en el proceso de adjudicación, firmada por el director.



"CREACIÓN DE LOS SERVICIOS TURÍSTICOS PÚBLICOS EN REPRESA DE POECHO S, DISTRITO DE TAWCONES DE LA PROVINCIA DE
SULLANA - DEPARTAMENTO DE PIURA."

20

- **FORMATO 08-A (Registros en Fase de Ejecución para Proyectos de Inversión)**, adjuntando los cuadros de desarrollo o desagregado de los metrados y presupuestos de los productos y acciones.
- Estudio Básicos: Topografía y Mecánica de Suelos.
- Términos de referencia de capacitación.

- Estudio de Mercado de los insumos de la Obra Civil (Cotizaciones)
- Gestión de Riesgos
- Plan de Monitoreo Arqueológico
- Expediente del Sistema de Utilización en Media Tensión, de corresponder.
- Cualquier otro Documento que el Consultor considere necesario para la correcta Ejecución del Proyecto
- Licencia de construcción modalidad A
- CIRA (Certificado de Inexistencia de restos Arqueológicos)
- Estudio Hidrológico
- Vistas 3D, (reconstrucción virtual y video)
- PMA

Una vez otorgada la conformidad por parte de la supervisión, en un plazo máximo de ocho (8) días de Recepcionada la notificación, el consultor alcanzará por mesa de partes del GORE Piura, el Expediente técnico de ejecución de Obra en (01) original impreso, (02) copias impresas y digital (1 USB) con archivo digital de Expedientes Técnicos + documentación final escaneada del Expediente técnico aprobado y firmado por la entidad, para continuar con el registro correspondiente en el aplicativo informático del Banco de Inversiones y posterior aprobación mediante Resolución.

El contratista deberá tener en cuenta las siguientes consideraciones especiales en la presentación de los entregables:

- a) Los entregables que se presenten deben tener índice y numeración de página, y deberán presentarse impresos en papel bond A4; debidamente foliados, sellados y firmados por el jefe del Proyecto, Consultor y por el responsable de la elaboración de cada componente del Proyecto. Asimismo, deberán acompañarse con la versión digital en CD que contenga el informe respectivo, con todos los textos, cálculos, planos y datos desarrollados en el estudio, y procesados en Word, Excel, AutoCAD, etc, para las versiones vigentes de Windows y MS Office.
- b) El membrete a colocarse en los planos será coordinado con la supervisión en cuanto a sus dimensiones y contenido, el cual cuando menos deberá indicar el nombre de la obra, el nombre del plano, la ubicación, el número de lámina, el nombre del Consultor, el especialista responsable, La entidad licitante, la fecha y la escala.
- c) En caso de producirse actualizaciones y/o modificaciones en la normativa y/o lineamientos del sector, el consultor está en la obligación de adecuar los estudios, poniendo a consideración de la entidad previa opinión del evaluador de la consultoría, según la etapa del contrato en que se encuentre, la ampliación de plazo que amerite por constituirse en una causal no atribuible al contratista.
- d) Los planos y dibujos en cada informe deberán presentarse de la siguiente manera: Dibujados a través del Software AutoCAD (Versión vigente). Los planos serán impresos en Formato A2, A1 o A0 (legible), firmados por los profesionales, se presentarán doblados en tamaño A4 insertos en una mica plastificada.
- e) Los sistemas informáticos a utilizarse serán: Textos en general, formulados a través del software Microsoft Word (versión compatible con las versiones vigentes de Windows y MS Office). Presupuestos en S-10, cuadros y cálculos en Microsoft Excel (versión compatible con las versiones vigentes



*CREACIÓN DE LOS SERVICIOS TURÍSTICOS PÚBLICOS EN REPRESA DE POECHOS, DISTRITO DE LANCONES DE LA PROVINCIA DE SULLANA - DEPARTAMENTO DE PIURA *

de Windows y MS Office). Cronograma de Ejecución en software Microsoft Project (versión compatible con las versiones vigentes de Windows y MS Office). Diagrama de Barras Gantt y Diagramas CPM (Critical Path Method o Método de la Ruta Crítica), formulados a través del Software Microsoft Project. Planos y Dibujos en AutoCAD (Versión vigente). Videos en disco compacto en formato MPG o VCD.

- f) Las fotografías deberán presentarse de la siguiente manera: Formato jumbo (10x15 cm). Impresión a color de alta resolución, acabado mate, indicación de fecha e incluirán leyenda explicativa. Las fotografías serán escaneadas e impresas a color.
- g) Las fuentes Tipográficas a utilizarse serán: en la redacción de los textos se empleará fuente "Arial". El tamaño de letra para los títulos generales será de 12 puntos, para los subtítulos de 11 puntos, y para los textos de 11 puntos. Se empleará espaciado interlineal sencillo y alineación justificada. La veracidad y validez de cada uno de los documentos es de exclusiva responsabilidad del contratista, reservándose la entidad el derecho de tomar las acciones legales de comprobarse lo contrario.

El Informe Final estará sujeto a revisión por parte de la Supervisión, quien tendrá un plazo estimado de ocho (8)* días para su evaluación y pronunciamiento. En caso de encontrarse observaciones, éstas se harán de conocimiento del Consultor, quien tendrá hasta ocho (8)* días para la subsanación correspondiente, a partir del día siguiente de la notificación.

*El Plazo de Revisión y Subsanación no formará parte del plazo contractual.

Una vez entregada la subsanación y de no encontrarse conforme, se empezará a aplicar la penalidad, estipulada en el ítem 23 Penalidad Por Mora.

13. CRONOGRAMA DE ACTIVIDADES DE LA PRE INVERSIÓN Y EXPEDIENTE TECNICO

CRONOGRAMA DE TRABAJO DE LA ETAPA DE FORMULACIÓN DEL PROYECTO						
PROYECTO: "CREACIÓN DE LOS SERVICIOS TURÍSTICOS PÚBLICOS EN REPRESA DE POECHOS, DISTRITO DE LANCONES DE LA PROVINCIA DE SULLANA - DEPARTAMENTO DE PIURA"						
DESCRIPCION DE LA ACTIVIDAD	1	2	3	4	1	2
ESTUDIOS PRELIMINARES						
1. Localización de la Unidad Productora						
2. Estudios básicos - Estudio topográfico						
3. Estudio de Mecánica de Suelos y cantera.						
4. Estudio de Gestión de riesgo						
5. Estudio de Impacto ambiental						
6. Estudio de Hidrología						
7. Desarrollo de ante proyecto arquitectónico.						
8. Estudio Recurso Turístico: Diagnóstico De La Situación Actual						
9. Desarrollo de aplicación y procesamiento e informe de resultados de encuestas						
DATOS GENERALES						
1. Alineamiento a una brecha prioritaria enmarcada en el sector correspondiente						
IDENTIFICACIÓN						
1. Visita de Inspección detallada y entrevista preliminar a los dirigentes						
2. Recopilación de información primaria y secundaria del servicio; visita a las instituciones involucradas, municipalidad, clubs deportivos y otras entidades pertinentes para la búsqueda de información complementaria; etc.)						
3. Revisión, procesamiento y análisis de la información recopilada						
4. Taller de involucrados con los agentes participantes: municipalidad, dirigentes deportivos, deportistas y población, etc						
5. Revisión y análisis de información recopilada en taller de involucrados.						

53



18

8

A handwritten signature in dark ink, appearing to be "L. A." or similar, written over a horizontal line.

[illegible]

El plazo estimado para la realización del estudio de pre-inversión a nivel de perfil es de CUARENTA Y CINCO (45) días calendario y NOVENTA (90) días calendario para la elaboración del expediente técnico, contabilizado a partir del día siguiente de la fecha de suscripción del contrato u orden de servicio.

Los plazos de revisión del estudio de pre-inversión Expediente Técnico por parte de la Unidad Formuladora y de la Dirección de estudios y Proyectos del Gobierno Regional Piura- Sede Central es referencial debido al grado de complejidad del Estudio, no siendo computables dentro del plazo contractual y por lo tanto el vencimiento de estos plazos no implica su aprobación de los entregables.

INFORME	PRESENTACIÓN DEL INFORME
Entregable 1	45 días calendario computados desde el suscrito contrato

INFORME	PRESENTACIÓN DEL INFORME
Entregable 2	30 días calendario computados a partir de la obtención de la viabilidad del proyecto de pre inversión.
Entregable 3	30 días calendario computados a partir del día siguiente en que se le comunicó al Consultor la conformidad del Entregable 2
Entregable 4	30 días calendario computados a partir del día siguiente en que se le comunicó al Consultor la conformidad del Entregable 3

Cabe destacar que durante todo el proceso de ejecución contractual para la formulación del estudio de pre-inversión a nivel de perfil y expediente técnico se realizará una supervisión y coordinación permanente por parte de los especialistas de la Entidad, a fin de asegurar la calidad de los productos a ser entregados por el CONTRATISTA y generar un proceso de retroalimentación constante, que permita cumplir con los plazos establecidos.

- a) El CONSULTOR deberá cumplir con la categoría "C" o superior como CONSULTOR EN OBRAS URBANAS, EDIFICACIONES Y AFINES. Así también deberá contar con la organización necesaria para cumplir eficientemente las obligaciones descritas en los presentes Términos de Referencia y en su Propuesta Técnica.
- b) Los profesionales que se propongan para la elaboración del Estudio Definitivo deberán acreditar los títulos profesionales y ofrecer pruebas documentadas de la experiencia necesaria para realizarlos, así como la habilidad para el ejercicio profesional. Podrán

"CREACIÓN DE LOS SERVICIOS TURÍSTICOS PÚBLICOS EN REPRESA DE POECHOS, DISTRITO DE LANCONES DE LA PROVINCIA DE SULLANA - DEPARTAMENTO DE PIURA."

presentarse copias simples de los Documentos requeridos. El Postor que obtenga la Buena Pro, deberá presentar a la firma del Contrato las copias de dichos documentos.

- c) Para la prestación del servicio de consultoría, el Consultor utilizará el personal calificado especificado en su Propuesta Técnica, no estando permitido cambios, salvo por razones de fuerza mayor debidamente comprobadas. El nuevo personal profesional propuesto deberá reunir similar o mejor calificación que el profesional ofertado inicialmente.

REQUERIMIENTO DEL PERSONAL

Para el desarrollo del estudio en mención, de acuerdo al nivel del perfil profesional requerido, será necesaria la conformación de un equipo multidisciplinario. Para este efecto, a continuación, se detalla los especialistas que deberán integrar el equipo mínimo, el cual podrá incrementarse de acuerdo con las características del estudio

Cargo	Profesión	Cantidad	Actividad a Realizar	Requisito Técnico Mínimo
Jefe de Proyecto	Arquitecto y/o Ingeniero Civil	1	Dirigir los trabajos que realizan todas las especialidades. Será el responsable de compatibilizar la información de todas las especialidades.	Con 24 meses de experiencia como jefe de Proyecto y/o Projectista en la organización, planificación, dirección y/o supervisión, monitoreo, inspección, elaboración y/o formulación y/o evaluación de Estudios definitivos y/o estudios de pre inversión a nivel de perfil y/o pre factibilidad y/o factibilidades en la elaboración de proyectos iguales y/o similares.
Especialista en formulación de estudios de pre inversión pública	Economista y/o Ingeniero Económico	1	Responsable de realizar el diagnóstico socioeconómico, formulación y Evaluación económica del proyecto de Inversión.	Con experiencia de 18 meses en formulación y/o evaluación de estudios de pre inversión a nivel de perfil y/o pre factibilidad y/o factibilidad en la elaboración de proyectos en general, de los cuales 6 meses corresponderán a experiencia en formulación y/o evaluación de proyectos de inversión en turismo.
Especialista en Arquitectura	Arquitecto	1	Responsable de realizar el diagnóstico del embalse de Poechos	Con experiencia de 18 meses como Especialista en Arquitectura en la elaboración de Estudios de Pre Inversión y/o Expedientes Técnicos y/o elaboración de proyectos en general.
Especialista en estructuras	Ingeniero civil	1	Responsable de elaboración del expediente de obra correspondiente a la especialidad de estructuras	Con experiencia de 18 meses como Especialista en Estructuras en la elaboración de Estudios de Pre Inversión y/o Expedientes Técnicos y/o elaboración de proyectos en general.
Especialista en suelos y pavimentos	Ingeniero civil	1	Responsable de realizar el desarrollo correspondiente a la	Con experiencia de 12 meses como Especialista en Suelos y pavimentos en la elaboración de Estudios de Pre Inversión



"CREACIÓN DE LOS SERVICIOS TURÍSTICOS PÚBLICOS EN REPRESA DE POCHOS, DISTRITO DE LANCONES DE LA PROVINCIA DE SULLANA - DEPARTAMENTO DE PIURA"

			especialidad de suelos y pavimentos	y/o Expedientes Técnicos y/o elaboración de proyectos en general.
Especialista en Instalaciones Eléctricas y/o mecánicas y/o comunicaciones	Ingeniero mecánico eléctrico y/o Ingeniero electromecánico	1	Responsable de elaboración del expediente de obra correspondiente a la especialidad de instalaciones eléctricas mecánicas	Con experiencia de 18 meses como Especialista en instalaciones eléctricas o mecánicas o comunicaciones en la elaboración de Estudios de Pre Inversión y/o Expedientes Técnicos y/o elaboración de proyectos en general.
Especialista en Instalaciones sanitarias	Ingeniero sanitario	1	Responsable de elaboración del expediente de obra correspondiente a la especialidad de instalaciones sanitarias	Con 18 meses de experiencia como Especialista en instalaciones sanitarias en la elaboración de Estudios de Pre Inversión y/o Expedientes y/o elaboración de proyectos en general.
Especialista en metrados, costos y presupuestos	Arquitecto y/o Ingeniero Civil	1	Responsable de la elaboración de los Metrados, costos unitarios, presupuesto de obra, cronograma de ejecución de obra.	Con 18 meses de experiencia como especialista en metrados, costos y presupuestos para estudios de pre inversión a nivel de perfil y/o pre factibilidad y/o factibilidad y/o elaboración de Expedientes Técnicos de proyectos en general.
Especialista en turismo	Licenciado en Turismo y/o Hotelería y/o afines	1	Responsable conjuntamente con el equipo técnico se responsabilizarán de las acciones del componente turístico del proyecto	Con 12 meses de experiencia como especialista en turismo y/o gestión de destinos o recursos turísticos para estudios de pre inversión a nivel de perfil y/o pre factibilidad y/o factibilidad y/o elaboración de Expedientes Técnicos de proyectos turísticos
Especialista en conflictos sociales e inclusión	Licenciado en Ciencias de la Comunicación y/o Sociología y/o psicología	1	Responsable y mediador en la resolución de conflictos	Con 12 meses de experiencia como especialista en conflictos sociales e inclusión para estudios de pre inversión a nivel de perfil y/o pre factibilidad y/o factibilidad y/o elaboración de Expedientes Técnicos de proyectos en general.

EQUIPAMIENTO ESTRATÉGICO REQUERIDO

- ✓ 02 Impresoras
- ✓ 01 Plotter
- ✓ 06 Computadoras
- ✓ 01 camioneta

14
"CREACIÓN DE LOS SERVICIOS TURÍSTICOS PÚBLICOS EN REPRESA DE POECHOS, DISTRITO DE LANCONES DE LA PROVINCIA DE
SULLANA - DEPARTAMENTO DE PIURA"

La disponibilidad de los equipos mínimos requeridos podrá acreditarse con la presentación de documentos que sustenten la propiedad, la posesión, el compromiso de compraventa o alquiler, se acreditará en la suscripción del contrato, dicha disponibilidad, solicitando la documentación pertinente o verificando directamente tal situación en coordinación con el ganador de la Buena pro.

OFICINA

Con los ambientes necesarios para realizar los trabajos de gabinete y administrativos durante el desarrollo del estudio, siendo obligatorio que exista una sede en la ciudad de Piura.

Este domicilio Legal del Consultor servirá para reuniones de coordinación, notificaciones etc., pudiendo la supervisión apersonarse las veces que considere necesarias para efectuar el seguimiento de Estudio y las labores propias de la supervisión.

16. OTRAS OBLIGACIONES DEL CONSULTOR

El consultor, será responsable de la solicitud, presentación y por el seguimiento de la documentación que se presente ante las entidades pertinentes para la obtención de información, así mismo, de ser necesario, el pago de tasas o gastos administrativos de cada acuerdo al TUPA de cada entidad estos serán asumidos por el consultor.

17. ADELANTOS

No se considerarán adelantos.

18. SUBCONTRATACIÓN

Para el presente servicio de consultoría en general no está permitida la subcontratación del servicio por ningún porcentaje (%) del monto contratado, siendo el consultor el único responsable de la totalidad de servicio contratado.

19. CONFIDENCIALIDAD

La documentación e información que se genere durante la elaboración del proyecto de inversión será de propiedad de la Unidad Formuladora del Gobierno Regional Piura – Sede Central y no podrá ser divulgada por el proveedor del servicio sin consentimiento escrito por el Gobierno Regional Piura, por lo que el proveedor del servicio deberá guardar la confidencialidad y reserva del caso y queda expresamente prohibido revelarla a terceros.



20. MODALIDAD DE EJECUCIÓN Y SISTEMA DE CONTRATACIÓN

Modalidad de ejecución indirecta, sistema de contratación, a suma alzada

21. PROPIEDAD INTELECTUAL

La documentación que se genere durante la ejecución del servicio del proyecto de inversión, constituirá de propiedad intelectual la Unidad Formuladora y de la Dirección de Estudios y Proyectos del Gobierno Regional Piura – Sede Central y no podrá ser utilizada para fines distintos a los de la elaboración del proyecto de inversión, sin consentimiento escrito por el Gobierno Regional Piura.

"CREACIÓN DE LOS SERVICIOS TURÍSTICOS PÚBLICOS EN REPRESA DE POECHOS, DISTRITO DE LANCONES DE LA PROVINCIA DE SULLANA - DEPARTAMENTO DE PIURA"

22. VALOR REFERENCIAL

La estructura de costos para la consultoría de servicio para estudio de pre-inversión a nivel de perfil y elaboración de expediente técnico: "CREACIÓN DE LOS SERVICIOS TURÍSTICOS PÚBLICOS EN REPRESA DE POECHOS, DISTRITO DE LANCONES DE LA PROVINCIA DE SULLANA - DEPARTAMENTO DE PIURA" es un valor referencial y se determinará mediante estudio de mercado que realizará Oficina de Adquisiciones y Servicios Auxiliares (OASA-GRP), este monto será a todo costo e incluye honorarios, movilización a la zona de trabajo, gastos generales impuestos y cualquier otro gasto que demande la elaboración del estudio de pre-inversión y expediente técnico, con precios vigentes al mes de Marzo del 2024. El pago se hará efectivo una vez obtenida la conformidad, según corresponda Unidad Formuladora y/o Dirección de Estudios y Proyectos del Gobierno Regional Piura, y deberá ser de acuerdo a la siguiente estructura de costos:

22.1 ESTRUCTURA DE COSTOS REFERENCIAL FASE DE FORMULACIÓN DEL ESTUDIO DE PRE INVERSIÓN

ITEM	DESCRIPCION	UNIDAD	CANTIDAD	INCIDENCIA	MESES	COSTO (\$/)	PARCIAL (\$/)
I	PERSONAL PROFESIONAL						
1	Jefe de proyecto	MES	1	100%	1.50	S/ 13,500.00	S/ 96,750.00
2	Especialista en formulación de estudios de Preinversión	MES	1	100%	1.50	S/ 10,000.00	S/ 20,250.00
3	Especialista en Arquitectura	MES	1	100%	1.50	S/ 10,000.00	S/ 15,000.00
4	Especialista en metrados, costos y presupuestos	MES	1	100%	1.50	S/ 10,000.00	S/ 15,000.00
5	Especialista en Turismo	MES	1	100%	1.50	S/ 9,000.00	S/ 13,500.00
6	Especialista en conflictos sociales e inclusión	MES	1	100%	1.50	S/ 7,500.00	S/ 11,250.00
7	Asistente del jefe del proyecto	MES	1	100%	1.50	S/ 4,500.00	S/ 6,750.00
II	PERSONAL TÉCNICO						
1	Cadista	MES	1	100%	1.50	S/ 4,000.00	S/ 6,000.00
III	ESTUDIOS BÁSICOS						
1	Estudio topográfico	GBL	1			S/ 5,000.00	S/ 155,000.00
2	Estudio de mecánica de suelos y canchales	GBL	1			S/ 10,000.00	S/ 165,000.00
3	Estudio de Gestión de Riesgo	GBL	1			S/ 15,000.00	S/ 180,000.00
4	Estudio de impacto ambiental	GBL	1			S/ 15,000.00	S/ 195,000.00
5	Estudio de hidrología	GBL	1			S/ 35,000.00	S/ 230,000.00
6	Estudio Recurso Turístico	GBL	1			S/ 15,000.00	S/ 245,000.00
7	Inventario de las especies de flora y fauna	GBL	1			S/ 10,000.00	S/ 255,000.00
IV	COSTO DIRECTO TOTAL						S/ 257,750.00
	GASTOS GENERALES (10%)						S/ 25,775.00
	UTILIDADES (9.5 %)						S/ 24,486.25
	SUB TOTAL						S/ 308,011.25
	IGV 18%						S/ 55,442.03
V	VALOR REFERENCIAL						S/ 363,453.28

22.2 ESTRUCTURA DE COSTOS REFERENCIAL FASE DE ELABORACIÓN DE EXPEDIENTE TÉCNICO

ITEM	DESCRIPCION	UNIDAD	CANTIDAD	INCIDENCIA	MESES	COSTO (\$/)	PARCIAL (\$/)
I	PERSONAL PROFESIONAL						
1	Jefe de proyecto	MES	1	100%	3.00	S/ 13,500.00	S/ 263,500.00
2	Especialista en Arquitectura	MES	1	100%	3.00	S/ 10,000.00	S/ 40,500.00
3	Especialista en Estructuras	MES	1	100%	3.00	S/ 10,000.00	S/ 50,500.00
4	Especialista en Suelos y Pavimentos	MES	1	100%	3.00	S/ 10,000.00	S/ 60,500.00
5	Especialista en Instalaciones Eléctricas y/o mecánicas y/o comunicaciones	MES	1	100%	3.00	S/ 10,000.00	S/ 70,500.00
6	Especialista en Instalaciones Sanitarias	MES	1	100%	3.00	S/ 10,000.00	S/ 80,500.00
7	Especialista en metrados, costos y presupuestos	MES	1	100%	3.00	S/ 10,000.00	S/ 90,500.00
8	Especialista en turismo	MES	1	100%	3.00	S/ 10,000.00	S/ 100,500.00
9	Asistente del jefe del proyecto	MES	1	100%	3.00	S/ 5,000.00	S/ 105,500.00
II	PERSONAL TÉCNICO						
1	Cadista	MES	1	100%	3.00	S/ 5,000.00	S/ 110,500.00
III	ESTUDIOS BÁSICOS						
1	Estudio de Seguridad y Salud	GBL	1			S/ 10,000.00	S/ 120,500.00
2	Estudio de paisaje	GBL	1			S/ 15,000.00	S/ 135,500.00
3	Plan de monitoreo Arqueológico	GBL	1			S/ 10,000.00	S/ 145,500.00
4	Estudio de museología y museografía	GBL	1			S/ 25,000.00	S/ 170,500.00
5	Obtención del Certificado de Inexistencia de Restos Arqueológicos (CIRA)	GBL	1			S/ 20,000.00	S/ 190,500.00
IV	COSTO DIRECTO TOTAL						S/ 340,500.00
	GASTOS GENERALES (10%)						S/ 34,050.00
	UTILIDADES (9.5 %)						S/ 32,247.50

12

"CREACIÓN DE LOS SERVICIOS TURÍSTICOS PÚBLICOS EN REPRESA DE POECHOS, DISTRITO DE LANCONES DE LA PROVINCIA DE SULLANA - DEPARTAMENTO DE PIURA"

	SUB TOTAL					S/	430,292.50
	10% IGV					S/	77,543.55
V	VALOR REFERENCIAL					S/	508,841.05

el monto total ofertado comprenderá: honorarios profesionales, honorarios del personal técnico y honorarios de personal administrativo, pagos administrativos ante el Ministerio de Comercio Exterior y Turismo y Ministerio de Agricultura, Viáticos, Movilidad, Impresiones, Gastos Generales y Utilidad, Impuestos y Otros.

23. FORMA DE PAGO

La entidad realizará el pago de la contraprestación pactada a favor del contratista en pagos parciales previa CONFORMIDAD por parte de la Entidad, en las siguientes entregas:

23.1 FASE DE PRESENTACIÓN DEL ESTUDIO DE PRE INVERSIÓN

La entidad realizará el pago de la contraprestación pactada a favor del contratista en un único pago, previo informe de aprobación o el que haga sus veces por parte de la Dirección de Estudios y Proyectos de los Estudios Básicos o Preliminares presentados por el consultor, los cuales estarán a nivel de expediente técnico y previa conformidad por parte del área correspondiente.

Así mismo la Unidad formuladora dará conformidad una vez haya obtenido la opinión favorable del estudio de pre inversión por parte de la Dirección Regional de Comercio Exterior y Turismo Piura

Los pagos parciales serán de la siguiente manera:

PAGOS	N° DE PAGOS
Equivalente al (100%) del monto del contrato(*) a la conformidad del Entregable 1 por parte de la Unidad Formuladora.	ÚNICO PAGO

(*) Monto correspondiente a la Fase de Formulación del Estudio de Pre Inversión.

23.2 FASE DE PRESENTACIÓN DEL EXPEDIENTE TÉCNICO

La entidad realizará el pago de la contraprestación pactada a favor del contratista en pagos parciales previa conformidad por parte del área correspondiente.

PAGOS	N° DE PAGOS
Equivalente al (30%) del monto del contrato(**) a la conformidad del Entregable 2 por parte de la Dirección de Estudios y Proyectos	PRIMER PAGO
Equivalente al (30%) del monto del contrato (**) a la conformidad del Entregable 3 por parte de la Dirección de Estudios y Proyectos	SEGUNDO PAGO
Equivalente al (40%) del monto del contrato(**) a la conformidad del Entregable 4 por parte de la Dirección de Estudios y Proyectos y emisión de la Resolución Gerencial de aprobación.	TERCER PAGO

(**) Monto correspondiente a la Fase de Elaboración del Expediente Técnico.

Para efectos del trámite de pago, el consultor deberá remitir una solicitud de pago, adjuntando el comprobante de pago y la conformidad al producto respectivo

24. PENALIDADES POR MORA EN LA EJECUCIÓN DE LA PRESTACIÓN

Las penalidades a aplicar serán las establecidas en el Capítulo IV: "Incumplimiento del Contrato" del Reglamento de la Ley de Contrataciones del Estado vigente.

"CREACIÓN DE LOS SERVICIOS TURÍSTICOS PÚBLICOS EN REPRESA DE POECHOS, DISTRITO DE LANCONES DE LA PROVINCIA DE SULLANA - DEPARTAMENTO DE PIURA"

La Entidad aplicará al Consultor en la ejecución de la prestación del servicio objeto de los presentes Términos de Referencia, en caso de retraso injustificado, una penalidad por mora por cada día de atraso, acorde a lo indicado en el Artículo 1162° del Reglamento de la Ley de Contrataciones del Estado.

La penalidad se aplicará automáticamente y se calculará de acuerdo a la siguiente fórmula:

$$\text{Penalidad Diaria} = \frac{0.10 \times \text{monto vigente}}{F \times \text{plazo vigente en días}}$$

Donde F tiene los siguientes valores:

- Para plazos menores o iguales a sesenta (60) días, para bienes, servicios en general, consultorías y ejecución de obras: $F = 0.40$.
- Para plazos mayores a sesenta (60) días:
 - Para bienes, servicios en general y consultorías: $F = 0.25$.
 - Para obras: $F = 0.15$.

Tanto el monto como el plazo se refieren, según corresponda, al contrato o ítem que debió ejecutarse o, en caso que estos involucraran obligaciones de ejecución periódica, a la prestación parcial que fuera materia de retraso.

Para efectos del cálculo de la penalidad diaria se considera el monto del contrato vigente. Para los supuestos que, por la naturaleza de la contratación, la fórmula indicada en el presente artículo no cumpla con su finalidad, el Ministerio de Economía y Finanzas mediante Resolución Ministerial puede establecer fórmulas especiales para el cálculo de la penalidad por mora.

OTRAS PENALIDADES APLICABLES

Adicionalmente a la penalidad por mora se aplicará la siguiente penalidad:

Otras penalidades			
N°	Supuestos de aplicación de penalidad	Forma de cálculo	Procedimiento
1	En caso el contratista incumpla con su obligación de ejecutar la prestación con el personal acreditado o debidamente sustituido.	Se aplicará una penalidad de (0.5) UIT por cada día de ausencia del jefe de Estudio y 0.5 UIT por cada día de ausencia del personal ofertado.	Según informe del Supervisor del Estudio o revisor del Proyecto o la Dirección de Estudios y Proyectos según corresponda.
2	Por no levantar las observaciones efectuadas por el supervisor del estudio dentro de los plazos establecidos.	Se aplicará una penalidad de (0.5) UIT por cada día de retraso.	Según informe del Supervisor del Estudio o revisor del Proyecto o la Dirección de Estudios y Proyectos según corresponda.
3	No presentar los informes dentro de los plazos establecidos de los informes o entregables.	Se aplicará una penalidad de (0.5) UIT por cada día de retraso.	Según informe del Supervisor del Estudio o revisor del Proyecto o la Dirección de Estudios y Proyectos según corresponda.
4	Por la presentación de los informes parciales e informe final del estudio, sin las firmas y sellos, en más	Se aplicará una penalidad de (0.5) UIT por cada día de retraso en la subsanación de sellos y firmas.	Según informe del Supervisor del Estudio o revisor del Proyecto o la Dirección de Estudios y Proyectos según

10

"CREACIÓN DE LOS SERVICIOS TURÍSTICOS PÚBLICOS EN REPRESA DE POECHOS, DISTRITO DE LANCONES DE LA PROVINCIA DE SULLANA - DEPARTAMENTO DE PIURA"

Otras penalidades			
N°	Supuestos de aplicación de penalidad	Forma de cálculo	Procedimiento
	10% de su contenido		corresponda
5	En caso que el Informe presentado en físico este incompleto y/o inconcluso, información, que no corresponde ya sea porque corresponde a otros estudios y/o informes, información no compatible con la información digital, hojas en blanco u otro con el propósito único de salvar fechas de entrega.	Se aplicará una penalidad (0.5) UIT por la presentación de Información según descripción.	Según informe del Supervisor del Estudio o revisor del Proyecto o la Dirección de Estudios y Proyectos según corresponda
6	En caso que la Información digital este incompleta y/o inconclusa, con información que no corresponde o información no compatible con el Informe presentado en físico, o que el CD, DVD, Memoria USB u otro, se encuentre en blanco o dañado.	Se aplicará una penalidad (0.5) UIT por la presentación del formato digital según descripción.	Según informe del Supervisor del Estudio o revisor del Proyecto o la Dirección de Estudios y Proyectos según corresponda
7	En caso el consultor no comunique oportunamente su cambio de domicilio.	La Entidad aplicará al consultor una penalidad de 0.50 UIT por cada notificación que no se le logre entregar.	Según informe del Supervisor del Estudio o revisor del Proyecto o la Dirección de Estudios y Proyectos según corresponda
8	En caso el consultor o el personal clave no participe en las reuniones programadas a requerimiento del revisor o la Entidad.	La Entidad aplicará al consultor una penalidad de 0.50 UIT por cada inasistencia.	Según informe del Supervisor del Estudio o revisor del Proyecto o la Dirección de Estudios y Proyectos según corresponda

Importante: De haberse previsto establecer penalidades distintas a la penalidad por mora, incluir dichas penalidades, los supuestos de aplicación de penalidad, la forma de cálculo de la penalidad para cada supuesto y el procedimiento mediante el cual se verifica el supuesto a penalizar, conforme el artículo 163 del Reglamento de la Ley de Contrataciones del Estado.



Estas penalidades se deducen de los pagos a cuenta o del pago final, según corresponda; o si fuera necesario, se cobra del monto resultante de la ejecución de la garantía de fiel cumplimiento.

Estos dos (2) tipos de penalidades pueden alcanzar cada una un monto máximo equivalente al diez por ciento (10%) del monto del contrato vigente, o de ser el caso, del ítem que debió ejecutarse.

"CREACIÓN DE LOS SERVICIOS TURÍSTICOS PÚBLICOS EN REPRESA DE POECHOS, DISTRITO DE LANCONES DE LA PROVINCIA DE SULLANA - DEPARTAMENTO DE PIURA"

Quando se llegue a cubrir el monto máximo de la penalidad por mora o el monto máximo para otras penalidades, de ser el caso, LA ENTIDAD puede resolver el contrato por incumplimiento.

25. RESPONSABILIDAD POR VICIOS OCULTOS

El Consultor asumirá la total responsabilidad técnica por los servicios prestados para la elaboración del estudio de inversión a nivel de perfil y de expediente técnico.

La revisión de los documentos por parte de la Entidad, durante la elaboración del estudio, no exime al Consultor de la responsabilidad absoluta y total del mismo.

En concordancia con el Artículo 40° de la Ley de Contrataciones del Estado, el Consultor es el responsable por la calidad ofrecida y por los vicios ocultos de los servicios ofertados por un plazo de cinco (05) años contados a partir de la conformidad otorgada por la Entidad. En razón a esta responsabilidad se podrá citar al Consultor.

En caso de no concurrir a la citación indicada en el párrafo anterior se hará conocer su negativa al Tribunal de Contrataciones y Adquisiciones del Estado.

26. NORMATIVA ESPECIFICA

En todos los aspectos no especificados en el presente Término de Referencia, se tendrá en cuenta lo establecida en la Ley de Contrataciones del Estado, su Reglamento, normas complementarias y demás disposiciones legales vigentes en la República del Perú.

27. OTROS

a. MEDIDAS DE SEGURIDAD DURANTE LA ELABORACIÓN DE LOS ESTUDIOS

Se deberán tomar en cuenta los siguientes aspectos:

- ✓ El Consultor deberá presentar un plan de seguridad, donde se detallarán las medidas de seguridad para la formulación del perfil.
- ✓ El Consultor debe implementar las medidas de seguridad durante la elaboración del estudio: seguros contra accidentes, equipos básicos de protección del personal, señalización, programa de capacitación, entre otros.
- ✓ El Consultor será responsable del cumplimiento estricto del plan de seguridad durante la elaboración del estudio de pre -inversión a nivel de perfil.

b. CONDICIONES ADICIONALES QUE ASUME EL CONSULTOR

Sin exclusiones de las obligaciones que correspondan al Consultor, conforme a los dispositivos legales y reglamentarios vigentes, y que son inherentes al servicio contratado, este se obliga y compromete a cumplir con lo siguiente:

- ✓ Informarse oportunamente sobre la normatividad técnica y reglamentaria vigente, aplicable al objeto de la Consultoría del estudio
- ✓ Prestar el servicio contratado de conformidad con lo exigido en los presentes Términos de Referencia.
- ✓ El vínculo entre el GORE Piura Sede Central y el Consultor, se regirá por lo dispuesto en la Ley de Contrataciones del Estado, así como su Reglamento y sus normas complementarias y/o modificatorias.



"CREACIÓN DE LOS SERVICIOS TURÍSTICOS PÚBLICOS EN REPRESA DE POECHOS, DISTRITO DE LANCONES DE LA PROVINCIA DE
SULLANA - DEPARTAMENTO DE PIURA"

- ✓ El Consultor brindará las máximas facilidades para el cumplimiento de sus funciones a la Supervisión que designará el GORE Piura Sede Central, así como al equipo profesional de especialistas que tendrá a su cargo la revisión de los documentos técnicos que vaya a elaborar el Consultor.
- ✓ La revisión del estudio de pre inversión incluidos todos los estudio y la documentación generada en el desarrollo del mismo, así como la declaratoria de conformidad del estudio, por parte la Unidad Formuladora y Dirección de Estudios y Proyectos del GORE Piura Sede Central, no exime al Consultor de la responsabilidad final y total del mismo, técnico y/o administrativa por las probables fallas ocultas no declaradas y/o que por su dificultad no hayan podido ser detectadas y observadas a tiempo por los responsables de la supervisión.
- ✓ En razón que el Consultor es el responsable absoluto de los estudios que realiza, deberá garantizar la calidad del estudio y responder por el trabajo realizado, desde la fecha de aprobación del estudio de pre-inversión así como el expediente técnico por parte de la Unidad Formuladora y Dirección de Estudios y Proyectos según corresponda.
- ✓ El Consultor es el único responsable por la calidad y contenido de la documentación que elabore, proyecte, solicite, obtenga, procese, analice o incorpore al Perfil que entregará a la Unidad Formuladora del GORE Piura Sede Central. Dicha responsabilidad es intransferible, e ineludible.
- ✓ La Unidad Formuladora y Dirección de Estudios y Proyectos del GORE Piura Sede Central rechazará en cualquier momento, etapa, o circunstancia en que se encuentre el servicio contratado; toda aquella documentación técnica que elabore el Consultor cuando ésta no se encuentra en concordancia con cualquier Norma Técnica, Reglamento, Directiva o Parámetro Normativo vigente que regule la ejecución o diseño respectivo. Sobre la base de lo expuesto, el Consultor está obligado a conocer la normatividad y reglamentación vigente, tanto en el ámbito internacional, nacional, regional o local; y que sea aplicable al objeto de la Consultoría. Su incumplimiento será considerado como causal de resolución del contrato atribuible al Consultor.
- ✓ Cuando se determine que la documentación técnica que haya elaborado el Consultor, ya sea total o parcialmente, incumple la normatividad vigente; el Consultor se obliga y compromete a rectificarla a su costo, incluso en aquellos casos en que no haya advertido el revisor, y esta haya sido aprobada por la Unidad Formuladora o Dirección de Estudios y Proyectos del GORE Piura Sede Central. Dicha responsabilidad no podrá ser, en ninguna circunstancia negada por el Consultor, quien tampoco podrá excusarse aduciendo contar con la conformidad y/o aprobación de la Unidad Formuladora o Dirección de Estudios y Proyectos del GORE Piura Sede Central.
- ✓ Al presentar el Informe Final del Estudio, el Consultor devolverá a la Unidad Formuladora o Dirección de Estudios y Proyectos del GORE Piura Sede Central toda la documentación recibida para el cumplimiento de sus obligaciones contractuales.
- ✓ La documentación que se genere durante la elaboración del estudio de pre-inversión constituirá propiedad de la Unidad Formuladora del Gobierno Regional Piura- sede central y no podrá ser utilizada para fines distintos a los del Estudio, sin consentimiento escrito de la Unidad Formuladora del Gobierno Regional Piura- sede central.
- ✓ El Consultor planeará y será responsable por los métodos de trabajo y eficiencia de los equipos empleados en la ejecución de su prestación, los que deberán asegurar un ritmo apropiado y calidad satisfactoria.
- ✓ El consultor tramitara toda la documentación así como permisos ante las entidades pertinentes como es con la Autoridad Nacional del Agua - ANA, el Proyecto especial Chira Piura-PECHP, etc.
- ✓ Atender en plazos razonables, todos los informes que solicite la Unidad Formuladora o Dirección de Estudios y Proyectos del Gobierno Regional Piura Sede Central, y que no se encuentren incluidos específicamente en este contrato.



"CREACIÓN DE LOS SERVICIOS TURÍSTICOS PÚBLICOS EN REPRESA DE PÓCHOS, DISTRITO DE LANCONES DE LA PROVINCIA DE SULLANA - DEPARTAMENTO DE PIURA"

- ✓ El Consultor está sujeto a fiscalización por la Unidad Formuladora y/o Dirección de Estudios y Proyectos del Contrato que designe el Gobierno Regional Piura- sede central, quien verificará la participación en la elaboración de los estudios, del personal, del Consultor asignado al Proyecto; así como de la totalidad de los equipos, topografía y otros indicadores en estos Términos de Referencia.
- ✓ El Consultor es el responsable absoluto del Estudio que realiza, por la calidad ofrecida, por los vicios ocultos del servicio ofertado, de sus resultados, por las omisiones, errores o deficiencias, métodos inadecuados o incorrectos y las conclusiones erradas por la elaboración del Perfil producto de su contrato, así como por el perjuicio económico que ello ocasione al Gobierno Regional Piura- Sede Central, por lo que deberá garantizar la calidad del estudio y responder por el trabajo realizado, de acuerdo a las normas legales vigentes durante los siguientes cinco (05) años contados a partir de la fecha de aprobación del Informe Final que constituye el Perfil.
- ✓ El Consultor asumirá la responsabilidad técnica por los servicios profesionales prestados por la elaboración del Perfil.

c. ANTICORRUPCIÓN

EL CONSULTOR declara y garantiza no haber, directa o indirectamente, o tratándose de una persona jurídica a través de sus socios, integrantes de los órganos de administración, apoderados, representantes legales, funcionarios, asesores o personas vinculadas a las que se refiere el artículo 7 del Reglamento de la Ley de Contrataciones del Estado, ofrecido, negociado o efectuado, cualquier pago o, en general, cualquier beneficio o incentivo ilegal en relación al contrato.

Asimismo, el CONSULTOR se obliga a conducirse en todo momento, durante la ejecución del contrato, con honestidad, probidad, veracidad e integridad y de no cometer actos ilegales o de corrupción, directa o indirectamente o a través de sus socios, accionistas, participacionistas, integrantes de los órganos de administración, apoderados, representantes legales, funcionarios, asesores y personas vinculadas a las que se refiere el artículo 7 del Reglamento de la Ley de Contrataciones del Estado.

Además, EL CONSULTOR se compromete a i) comunicar a las autoridades competentes, de manera directa y oportuna, cualquier acto o conducta ilícita o corrupta de la que tuviera conocimiento; y ii) adoptar medidas técnicas, organizativas y/o de personal apropiadas para evitar los referidos actos o prácticas.

28. AREA QUE SUPERVISA

El perfil de pre inversión será supervisado por la Unidad Formuladora y la Dirección de Estudios y Proyectos y el expediente técnico por la Dirección de Estudios y Proyectos, GORE Piura.

29. REQUISITOS DE CALIFICACIÓN

El Consultor deberá contar con una organización que le permita cumplir con sus obligaciones y responsabilidades, y que haga uso efectivo de las facultades que le son conferidas en estos Términos de Referencia:

- El Consultor proporcionará y dispondrá de una organización adecuada de profesionales, técnicos, administrativos y personal de apoyo, los cuales contarán con las instalaciones y medios de transporte y comunicación necesarios para cumplir eficientemente sus obligaciones.



"CREACIÓN DE LOS SERVICIOS TURÍSTICOS PÚBLICOS EN REPRESA DE POECHOS, DISTRITO DE LANCONES DE LA PROVINCIA DE
SULLANA - DEPARTAMENTO DE PIURA"

- Deberá proporcionar un Correo Electrónico (activo durante toda la prestación del Servicio) al cual se le notificará electrónicamente. Toda notificación o comunicación por este medio tendrá carácter de Notificación Oficial hacia el Consultor.
- El Consultor deberá acreditar experiencia en la elaboración de estudios de pre inversión a nivel de perfil y/o prefactibilidad y/o factibilidad.
- El Consultor deberá disponer de equipos (propios y/o alquilados) de topografía, equipos de laboratorio, vehículos, etc., todos en condiciones óptimas de operatividad, libre disponibilidad y debidamente calibrados antes de su utilización en la elaboración del presente estudio.

A	CAPACIDAD LEGAL
	HABILITACIÓN
	<p><u>Requisitos:</u></p> <p>El consultor deberá ser una persona natural o jurídica, inscrito en el REGISTRO NACIONAL DE PROVEEDORES – RNP, con especialidad en Consultoría en Obras Urbanas, Edificaciones y afines, y que haga uso efectivo de las facultades que lo son conferidas en estos Términos de Referencia.</p> <p><u>Importante</u></p> <p><i>De conformidad con la Opinión N° 186-2016/DTN, la habilitación de un postor, está relacionada con cierta atribución con la cual debe contar el proveedor para poder llevar a cabo la actividad materia de contratación, este es el caso de las actividades reguladas por normas en las cuales se establecen determinados requisitos que las empresas deben cumplir a efectos de estar habilitadas para la ejecución de determinado servicio o estar autorizadas para la comercialización de ciertos bienes en el mercado.</i></p> <p><u>Acreditación:</u></p> <p>Copia de la CONSTANCIA VIGENTE DEL REGISTRO NACIONAL DE PROVEEDORES – RNP Consultoría en Obras Urbanas, Edificaciones y afines – Categoría C o superior.</p> <p><u>Importante</u></p> <p><i>En el caso de consorcios, todos los integrantes deben acreditar este requisito.</i></p>

B	CAPACIDAD TÉCNICA Y PROFESIONAL
B.1	CALIFICACIONES DEL PERSONAL CLAVE
	FORMACIÓN ACADÉMICA
	<p><u>Requisitos:</u></p> <p>01. JEFE DE PROYECTO</p> <p>Arquitecto y/o Ingeniero Civil</p> <p>02. ESPECIALISTA EN FORMULACIÓN DE ESTUDIOS DE PRE INVERSIÓN PÚBLICA</p> <p>Economista y/o Ingeniero Económico</p> <p>03. ESPECIALISTA EN ARQUITECTURA</p> <p>Arquitecto</p>



5

"CREACIÓN DE LOS SERVICIOS TURÍSTICOS PÚBLICOS EN REPRESA DE POECHOS, DISTRITO DE LANCONES DE LA PROVINCIA DE SULLANA - DEPARTAMENTO DE PIURA"

04. ESPECIALISTA EN ESTRUCTURAS

Ingeniero civil

05. ESPECIALISTA EN SUELOS Y PAVIMENTOS

Ingeniero civil

06. ESPECIALISTA EN INSTALACIONES ELÉCTRICAS Y/O MECÁNICAS Y/O COMUNICACIONES

Ingeniero mecánico eléctrico y/o Ingeniero electromecánico

07. ESPECIALISTA EN INSTALACIONES SANITARIAS

Ingeniero sanitario

08. ESPECIALISTA EN METRADOS, COSTOS Y PRESUPUESTOS

Arquitecto y/o Ingeniero Civil

09. ESPECIALISTA EN TURISMO

Licenciado en Turismo y/o Hotelería y turismo y/o afines

10. ESPECIALISTA EN CONFLICTOS SOCIALES E INCLUSIÓN

Licenciado en Ciencias de la Comunicación y/o Sociología y/o psicología

De conformidad con el numeral 49.3 del artículo 49 y el literal e) del numeral 139.1 del artículo 139 del Reglamento este requisito de calificación se acredita para la suscripción del contrato.

Importante

De conformidad con el artículo 186 del Reglamento el supervisor, debe cumplir con las mismas calificaciones profesionales establecidas para el residente de obra. Asimismo, el jefe del proyecto para la elaboración del expediente técnico debe cumplir con las calificaciones exigidas en el artículo 188 del Reglamento.



B.2 EXPERIENCIA DEL PERSONAL CLAVE

Requisitos:

01. JEFE DE PROYECTO

Con 24 meses de experiencia como jefe de Proyecto y/o Proyectista en la organización, planificación, dirección y/o supervisión, monitoreo, inspección, elaboración y/o formulación y/o evaluación de Estudios definitivos y/o estudios de pre inversión a nivel de perfil y/o pre factibilidad y/o factibilidades en la elaboración de proyectos iguales y/o similares., tiempo que se computa desde la colegiatura.

Handwritten signature in blue ink.

"CREACIÓN DE LOS SERVICIOS TURÍSTICOS PÚBLICOS EN REPRESA DE POECHOS, DISTRITO DE LANCONES DE LA PROVINCIA DE
SULLANA - DEPARTAMENTO DE PIURA"

02. ESPECIALISTA EN FORMULACIÓN DE ESTUDIOS DE PRE INVERSIÓN PÚBLICA

Con experiencia de 18 meses en formulación y/o evaluación de estudios de pre inversión a nivel de perfil y/o pre factibilidad y/o factibilidad en la elaboración de proyectos en general, de los cuales 6 meses corresponderán a experiencia en formulación y/o evaluación de proyectos de inversión en turismo, tiempo que se computa desde la colegiatura.

03. ESPECIALISTA EN ARQUITECTURA

Con experiencia de 18 meses como Especialista en Arquitectura en la elaboración de Estudios de Pre Inversión y/o Expedientes Técnicos y/o elaboración de proyectos en general, tiempo que se computa desde la colegiatura.

04. ESPECIALISTA EN ESTRUCTURAS

Con experiencia de 18 meses como Especialista en Estructuras en la elaboración de Estudios de Pre Inversión y/o Expedientes Técnicos y/o elaboración de proyectos en general, tiempo que se computa desde la colegiatura.

05. ESPECIALISTA EN SUELOS Y PAVIMENTOS

Con experiencia de 12 meses como Especialista en Suelos y pavimentos en la elaboración de Estudios de Pre Inversión y/o Expedientes Técnicos y/o elaboración de proyectos en general, tiempo que se computa desde la colegiatura.

06. ESPECIALISTA EN INSTALACIONES ELÉCTRICAS Y/O MECÁNICAS Y/COMUNICACIONES

Con experiencia de 18 meses como Especialista en instalaciones eléctricas o mecánicas o comunicaciones en la elaboración de Estudios de Pre Inversión y/o Expedientes Técnicos y/o elaboración de proyectos en general, tiempo que se computa desde la colegiatura.

07. ESPECIALISTA EN INSTALACIONES SANITARIAS

Con 18 meses de experiencia como Especialista en instalaciones sanitarias en la elaboración de Estudios de Pre Inversión y/o Expedientes y/o elaboración de proyectos en general, tiempo que se computa desde la colegiatura.

08. ESPECIALISTA EN METRADOS, COSTOS Y PRESUPUESTOS

Con 18 meses de experiencia como especialista en metrados, costos y presupuestos para estudios de pre inversión a nivel de perfil y/o pre factibilidad y/o factibilidad y/o elaboración de Expedientes Técnicos de proyectos en general, tiempo que se computa desde la colegiatura.

09. ESPECIALISTA EN TURISMO



"CREACIÓN DE LOS SERVICIOS TURÍSTICOS PÚBLICOS EN REPRESA DE POECHOS, DISTRITO DE LANCONES DE LA PROVINCIA DE SULLANA - DEPARTAMENTO DE PIURA"

	<p>Con 12 meses de experiencia como especialista en turismo y/o gestión de destinos o recursos turísticos para estudios de pre inversión a nivel de perfil y/o pre factibilidad y/o factibilidad y/o elaboración de Expedientes Técnicos de proyectos turísticos, <u>tiempo que se compute desde la colegiatura.</u></p>
	<p>10. ESPECIALISTA EN CONFLICTOS SOCIALES E INCLUSIÓN</p> <p>Con 12 meses de experiencia como especialista en conflictos sociales e inclusión para estudios de pre inversión a nivel de perfil y/o pre factibilidad y/o factibilidad y/o elaboración de Expedientes Técnicos de proyectos en general, <u>tiempo que se compute desde la colegiatura.</u></p> <p><u>Acreditación:</u></p> <p>De conformidad con el numeral 49.3 del artículo 49 y el literal e) del numeral 139.1 del artículo 139 del Reglamento este requisito de calificación se acredita para la suscripción del contrato.</p> <p><u>Importante</u></p> <p>De conformidad con el artículo 186 del Reglamento el supervisor, debe cumplir con la misma experiencia establecida para el residente de obra. Asimismo, el jefe del proyecto para la elaboración del expediente técnico debe cumplir con la experiencia exigida en el artículo 188 del Reglamento.</p>

B	CAPACIDAD TÉCNICA Y PROFESIONAL
B.3	EQUIPAMIENTO ESTRATÉGICO
	<p><u>Requisitos:</u></p> <ul style="list-style-type: none"> ✓ 02 Impresoras ✓ 01 ploter ✓ 06 Computadoras ✓ 01 camioneta <p><u>Acreditación:</u></p> <p>De conformidad con el numeral 49.3 del artículo 49 y el literal e) del numeral 139.1 del artículo 139 del Reglamento este requisito de calificación se acredita para la suscripción del contrato.</p>
C	EXPERIENCIA DEL POSTOR EN LA ESPECIALIDAD
	<p><u>Requisitos:</u></p> <p>El postor debe acreditar un monto facturado acumulado equivalente a (2) VECES EL VALOR REFERENCIAL, por la contratación de servicios de consultoría de obra iguales o similares al objeto de la convocatoria, durante los diez (10) años anteriores a la fecha de la presentación de ofertas que se computarán desde la fecha de la conformidad o emisión del comprobante de pago, según corresponda.</p> <p>Se consideran servicios de consultoría de obra similares a los siguientes: Elaboración y/o Formulación y/o Evaluación de Estudios definitivos y/o estudios de Preinversión y/o prefactibilidad y/o factibilidad y/o fichas técnicas en Proyectos turísticos y/o edificaciones en general.</p>



2

"CREACIÓN DE LOS SERVICIOS TURÍSTICOS PÚBLICOS EN REPRESA DE POECHOS, DISTRITO DE LANCONES DE LA PROVINCIA DE SULLANA - DEPARTAMENTO DE PIURA"

	<p>Acreditación:</p> <p>La experiencia del postor en la especialidad se acreditará con copia simple de (i) contratos u órdenes de servicios y su respectiva conformidad, constancia de prestación o liquidación del contrato; o (ii) comprobantes de pago cuya cancelación se acredite documental y fehacientemente, con voucher de depósito, nota de abono, reporte de estado de cuenta, cualquier otro documento emitido por Entidad del sistema financiero que acredite el abono o mediante cancelación en el mismo comprobante de pago¹.</p> <p>Los postores pueden presentar hasta un máximo de veinte (20) contrataciones para acreditar el requisito de calificación y el factor "Experiencia de Postor en la Especialidad".</p> <p>En caso los postores presenten varios comprobantes de pago para acreditar una sola contratación, se debe acreditar que corresponden a dicha contratación; de lo contrario, se asumirá que los comprobantes acreditan contrataciones independientes, en cuyo caso solo se considerará, las veinte (20) primeras contrataciones indicadas en el Anexo N°8 referido a la Experiencia del Postor en la Especialidad.</p> <p>En el caso de servicios de supervisión en ejecución, solo se considera como experiencia la parte del contrato que haya sido ejecutada durante los diez (10) años anteriores a la fecha de presentación de ofertas, debiendo adjuntarse copia de las conformidades correspondientes a tal parte o los respectivos comprobantes de pago cancelados.</p> <p>En los casos que se acredite experiencia adquirida en consorcio, debe presentarse la promesa de consorcio o el contrato de consorcio del cual se desprenda fehacientemente el porcentaje de las obligaciones que se asumió en el contrato presentado; de lo contrario, no se computará la experiencia proveniente de dicho contrato.</p> <p>Asimismo, cuando se presenten contratos derivados de procesos de selección convocados antes del 20.09.2012, la calificación se ceñirá al método descrito en la Directiva "Participación de Proveedores en Consorcio en las Contrataciones del Estado", debiendo presumirse que el porcentaje de las obligaciones equivale al porcentaje de participación de la promesa de consorcio o del contrato de consorcio. En caso que en dichos documentos no se consigne el porcentaje de participación se presumirá que las obligaciones se ejecutaron en partes iguales.</p> <p>Si el titular de la experiencia no es el postor, consignar si dicha experiencia corresponde a la matriz en caso que el postor sea sucursal, o fue transmitida por reorganización societaria, debiendo acompañar la documentación sustentatoria correspondiente.</p> <p>Si el postor acredita experiencia de otra persona jurídica como consecuencia de una reorganización societaria, debe presentar adicionalmente el Anexo N°9.</p> <p>Cuando en los contratos, órdenes de servicio o comprobantes de pago el monto facturado se encuentre expresado en moneda extranjera, debe indicarse el tipo de cambio venta publicado por la Superintendencia de Banca, Seguros y AFP correspondiente a la fecha de suscripción del contrato, de emisión de la orden de servicio o de cancelación del comprobante de pago, según corresponda.</p> <p>Sin perjuicio de lo anterior, los postores deben llenar y presentar el Anexo N°8 referido a la Experiencia del Postor en la Especialidad.</p>
--	---



¹ Cabe precisar que, de acuerdo con la Resolución N°0065-2018-TCE-S1 del Tribunal de Contrataciones del Estado:

"... el solo sello de cancelado en el comprobante, cuando ha sido colocado por el propio postor, no puede ser considerado como una acreditación que produzca fehacencia en relación a que se encuentra cancelado. Admitir ello equivaldría a considerar como válida la sola declaración del postor afirmando que el comprobante de pago ha sido cancelado"

(...)

"Situación diferente se suscita ante el sello colocado por el cliente del postor [sea utilizando el término "cancelado" o "pagado"] supuesto en el cual sí se contaría con la declaración de un tercero que brinde certeza, ante la cual debiera reconocerse la validez de la experiencia".

"CREACIÓN DE LOS SERVICIOS TURÍSTICOS PÚBLICOS EN REPRESA DE POECHOS, DISTRITO DE LANCONES DE LA PROVINCIA DE
SULLANA - DEPARTAMENTO DE PIURA"

Importante

- El órgano encargado de las contrataciones o el comité de selección, según corresponda, debe valorar de manera integral los documentos presentados por el postor para acreditar la experiencia. En tal sentido, aun cuando en los documentos presentados la denominación del objeto contractual no coincida literalmente con el previsto en las bases, se deberá validar la experiencia si las actividades que ejecutó el postor corresponden a la experiencia requerida.
- En el caso de consorcios, la calificación de la experiencia se realiza conforme a la Directiva "Participación de Proveedores en Consorcio en las Contrataciones del Estado".

Importante

- Si como resultado de una consulta u observación corresponde precisarse o ajustarse el requerimiento, se solicita la autorización del área usuaria y se pone de conocimiento de tal hecho a la dependencia que aprobó el expediente de contratación, de conformidad con el numeral 72.3 del artículo 72 del Reglamento.
- El cumplimiento de los Términos de Referencia se realiza mediante la presentación de una declaración jurada. De ser el caso, adicionalmente la Entidad puede solicitar documentación que acredite el cumplimiento del algún componente de estos. Para dicho efecto consignará de manera detallada los documentos que deben presentar los postores en el literal a.5) del numeral 2.2.1.1 de esta sección de las bases.
- Los requisitos de calificación determinan si los postores cuentan con las capacidades necesarias para ejecutar el contrato, lo que debe ser acreditado documentalmente, y no mediante declaración jurada.



Importante

Para determinar que los postores cuentan con las capacidades necesarias para ejecutar el contrato, el comité de selección incorpora los requisitos de calificación previstos por el área usuaria en el requerimiento, no pudiendo incluirse requisitos adicionales, ni distintos a los siguientes:

3.2. REQUISITOS DE CALIFICACIÓN

A	CAPACIDAD LEGAL
	HABILITACIÓN
	<u>Requisitos:</u>
	El consultor deberá ser una persona natural o jurídica, inscrito en el REGISTRO NACIONAL DE PROVEEDORES – RNP, con especialidad en Consultoría en Obras Urbanas, Edificaciones y afines, y que haga uso efectivo de las facultades que lo son conferidas en estos Términos de Referencia.
	<div> <p>Importante</p> <p><i>De conformidad con la Opinión N° 186-2016/DTN, la habilitación de un postor, está relacionada con cierta atribución con la cual debe contar el proveedor para poder llevar a cabo la actividad materia de contratación, este es el caso de las actividades reguladas por normas en las cuales se establecen determinados requisitos que las empresas deben cumplir a efectos de estar habilitadas para la ejecución de determinado servicio o estar autorizadas para la comercialización de ciertos bienes en el mercado.</i></p> </div> <p><u>Acreditación:</u></p> <ul style="list-style-type: none"> - Copia de la constancia vigente del Registro Nacional de Proveedores – RNP en Consultoría de Obras Urbanas, Edificaciones y Afines – categoría C o superior. <div> <p>Importante</p> <p><i>En el caso de consorcios, todos los integrantes deben acreditar este requisito.</i></p> </div>

B	CAPACIDAD TÉCNICA Y PROFESIONAL
B.1	CALIFICACIONES DEL PERSONAL CLAVE
	FORMACIÓN ACADÉMICA
	<u>Requisitos:</u>
	JEFE DE PROYECTO: Arquitecto y/o Ingeniero Civil; Titulado.
	ESPECIALISTA EN FORMULACIÓN DE ESTUDIOS DE PRE INVERSIÓN PÚBLICA Economista y/o Ingeniero Económico. Titulado.
	ESPECIALISTA EN ARQUITECTURA Arquitecto. Titulado.
	ESPECIALISTA EN ESTRUCTURAS: Ingeniero Civil. Titulado.
	ESPECIALISTA EN SUELOS Y PAVIMENTOS: Ingeniero Civil. Titulado.
	ESPECIALISTA EN INSTALACIONES ELÉCTRICAS Y/O MECÁNICAS Y/O COMUNICACIONES: Ingeniero Mecánico Eléctrico y/o Ingeniero Electromecánico. Titulado.
	ESPECIALISTA EN INSTALACIONES SANITARIAS: Ingeniero Sanitario. Titulado.

ESPECIALISTA EN METRADOS, COSTOS Y PRESUPUESTOS:
Arquitecto y/o Ingeniero Civil. Titulado.

ESPECIALISTA EN TURISMO:
Licenciado en Turismo y/o Hotelería y Turismo y/o afines. Titulado.

ESPECIALISTA EN CONFLICTOS SOCIALES E INCLUSIÓN
Licenciado en Ciencias de la Comunicación y/o Sociología y/o Psicología. Titulado

Acreditación:

De conformidad con el numeral 49.3 del artículo 49 y el literal e) del numeral 139.1 del artículo 139 del Reglamento este requisito de calificación se acredita para la suscripción del contrato.

Importante

De conformidad con el artículo 186 del Reglamento el supervisor, debe cumplir con las mismas calificaciones profesionales establecidas para el residente de obra. Asimismo, el jefe del proyecto para la elaboración del expediente técnico debe cumplir con las calificaciones exigidas en el artículo 188 del Reglamento.

B.2 EXPERIENCIA DEL PERSONAL CLAVE

Requisitos:

JEFE DE PROYECTO

Con 24 meses de experiencia como jefe de Proyecto y/o Proyectista en la organización, planificación, dirección y/o supervisión, monitoreo, inspección, elaboración y/o formulación y/o evaluación de Estudios definitivos y/o estudios de pre inversión a nivel de perfil y/o pre factibilidad y/o factibilidades en la elaboración de proyectos iguales y/o similares.

ESPECIALISTA EN FORMULACIÓN DE ESTUDIOS DE PRE INVERSIÓN PÚBLICA

Con experiencia de 18 meses en formulación y/o evaluación de estudios de pre inversión a nivel de perfil y/o pre factibilidad y/o factibilidad en la elaboración de proyectos en general, de los cuales 6 meses corresponderán a experiencia en formulación y/o evaluación de proyectos de inversión en turismo.

ESPECIALISTA EN ARQUITECTURA

Con experiencia de 18 meses como Especialista en Arquitectura en la elaboración de Estudios de Pre Inversión y/o Expedientes Técnicos y/o elaboración de proyectos en general.

ESPECIALISTA EN ESTRUCTURAS

Con experiencia de 18 meses como Especialista en Estructuras en la elaboración de Estudios de Pre Inversión y/o Expedientes Técnicos y/o elaboración de proyectos en general.

ESPECIALISTA EN SUELOS Y PAVIMENTOS

Con experiencia de 12 meses como Especialista en Suelos y pavimentos en la elaboración de Estudios de Pre Inversión y/o Expedientes Técnicos y/o elaboración de proyectos en general.

ESPECIALISTA EN INSTALACIONES ELÉCTRICAS Y/O MECÁNICAS Y/COMUNICACIONES

Con experiencia de 18 meses como Especialista en instalaciones eléctricas o mecánicas o comunicaciones en la elaboración de Estudios de Pre Inversión y/o Expedientes Técnicos y/o elaboración de proyectos en general.

ESPECIALISTA EN INSTALACIONES SANITARIAS

Con 18 meses de experiencia como Especialista en instalaciones sanitarias en la elaboración de Estudios de Pre Inversión y/o Expedientes y/o elaboración de proyectos en general.

ESPECIALISTA EN METRADOS, COSTOS Y PRESUPUESTOS

Con 18 meses de experiencia como especialista en metrados, costos y presupuestos para estudios de pre inversión a nivel de perfil y/o pre factibilidad y/o factibilidad y/o elaboración de Expedientes Técnicos

<p>de proyectos en general.</p> <p>ESPECIALISTA EN TURISMO</p> <p>Con 12 meses de experiencia como especialista en turismo y/o gestión de destinos o recursos turísticos para estudios de pre inversión a nivel de perfil y/o pre factibilidad y/o factibilidad y/o elaboración de Expedientes Técnicos de proyectos turísticos.</p> <p>ESPECIALISTA EN CONFLICTOS SOCIALES E INCLUSIÓN</p> <p>Con 12 meses de experiencia como especialista en conflictos sociales e inclusión para estudios de pre inversión a nivel de perfil y/o pre factibilidad y/o factibilidad y/o elaboración de Expedientes Técnicos de proyectos en general.</p> <p><u>Acreditación:</u></p> <p>De conformidad con el numeral 49.3 del artículo 49 y el literal e) del numeral 139.1 del artículo 139 del Reglamento este requisito de calificación se acredita para la suscripción del contrato.</p> <div style="border: 1px solid black; padding: 5px; margin-top: 10px;"> <p>Importante</p> <p><i>De conformidad con el artículo 186 del Reglamento el supervisor, debe cumplir con la misma experiencia establecida para el residente de obra. Asimismo, el jefe del proyecto para la elaboración del expediente técnico debe cumplir con la experiencia exigida en el artículo 188 del Reglamento.</i></p> </div>
--

B	CAPACIDAD TÉCNICA Y PROFESIONAL
B.3	EQUIPAMIENTO ESTRATÉGICO
	<p><u>Requisitos:</u></p> <ul style="list-style-type: none"> ✓ 02 Impresoras ✓ 01 Plotter ✓ 06 Computadoras ✓ 01 Camioneta <p><u>Acreditación:</u></p> <p>De conformidad con el numeral 49.3 del artículo 49 y el literal e) del numeral 139.1 del artículo 139 del Reglamento este requisito de calificación se acredita para la suscripción del contrato.</p>
C	EXPERIENCIA DEL POSTOR EN LA ESPECIALIDAD
	<p><u>Requisitos:</u></p> <p>El postor debe acreditar un monto facturado acumulado equivalente a DOS (2) VECES EL VALOR REFERENCIAL, por la contratación de servicios de consultoría de obra iguales o similares al objeto de la convocatoria, durante los diez (10) años anteriores a la fecha de la presentación de ofertas que se computarán desde la fecha de la conformidad o emisión del comprobante de pago, según corresponda.</p> <p>Se consideran servicios de consultoría de obra similares a los siguientes: Elaboración y/o Formulación y/o Evaluación de Estudios definitivos y/o estudios de Preinversión y/o prefactibilidad y/o factibilidad y/o fichas técnicas en Proyectos turísticos y/o edificaciones en general.</p> <p><u>Acreditación:</u></p> <p>La experiencia del postor en la especialidad se acreditará con copia simple de (i) contratos u órdenes de servicios y su respectiva conformidad, constancia de prestación o liquidación del contrato; o (ii) comprobantes de pago cuya cancelación se acredite documental y fehacientemente, con voucher de depósito, nota de abono, reporte de estado de cuenta, cualquier otro documento emitido por Entidad del sistema financiero que acredite el abono o mediante cancelación en el mismo comprobante de pago¹⁵.</p>

¹⁵ Cabe precisar que, de acuerdo con la Resolución N° 0065-2018-TCE-S1 del Tribunal de Contrataciones del Estado:

Los postores pueden presentar hasta un máximo de veinte (20) contrataciones para acreditar el requisito de calificación y el factor "Experiencia de Postor en la Especialidad".

En caso los postores presenten varios comprobantes de pago para acreditar una sola contratación, se debe acreditar que corresponden a dicha contratación; de lo contrario, se asumirá que los comprobantes acreditan contrataciones independientes, en cuyo caso solo se considerará, las veinte (20) primeras contrataciones indicadas en el Anexo N° 8 referido a la Experiencia del Postor en la Especialidad.

En el caso de servicios de supervisión en ejecución, solo se considera como experiencia la parte del contrato que haya sido ejecutada durante los diez (10) años anteriores a la fecha de presentación de ofertas, debiendo adjuntarse copia de las conformidades correspondientes a tal parte o los respectivos comprobantes de pago cancelados.

En los casos que se acredite experiencia adquirida en consorcio, debe presentarse la promesa de consorcio o el contrato de consorcio del cual se desprenda fehacientemente el porcentaje de las obligaciones que se asumió en el contrato presentado; de lo contrario, no se computará la experiencia proveniente de dicho contrato.

Asimismo, cuando se presenten contratos derivados de procesos de selección convocados antes del 20.09.2012, la calificación se ceñirá al método descrito en la Directiva "Participación de Proveedores en Consorcio en las Contrataciones del Estado", debiendo presumirse que el porcentaje de las obligaciones equivale al porcentaje de participación de la promesa de consorcio o del contrato de consorcio. En caso que en dichos documentos no se consigne el porcentaje de participación se presumirá que las obligaciones se ejecutaron en partes iguales.

Si el titular de la experiencia no es el postor, consignar si dicha experiencia corresponde a la matriz en caso que el postor sea sucursal, o fue transmitida por reorganización societaria, debiendo acompañar la documentación sustentatoria correspondiente.

Si el postor acredita experiencia de otra persona jurídica como consecuencia de una reorganización societaria, debe presentar adicionalmente el Anexo N° 9.

Cuando en los contratos, órdenes de servicio o comprobantes de pago el monto facturado se encuentre expresado en moneda extranjera, debe indicarse el tipo de cambio venta publicado por la Superintendencia de Banca, Seguros y AFP correspondiente a la fecha de suscripción del contrato, de emisión de la orden de servicio o de cancelación del comprobante de pago, según corresponda.

Sin perjuicio de lo anterior, los postores deben llenar y presentar el Anexo N° 8 referido a la Experiencia del Postor en la Especialidad.

Importante

- El comité de selección debe valorar de manera integral los documentos presentados por el postor para acreditar la experiencia. En tal sentido, aun cuando en los documentos presentados la denominación del objeto contractual no coincida literalmente con el previsto en las bases, se deberá validar la experiencia si las actividades que ejecutó el postor corresponden a la experiencia requerida.
- En el caso de consorcios, la calificación de la experiencia se realiza conforme a la Directiva "Participación de Proveedores en Consorcio en las Contrataciones del Estado".

Importante

"... el solo sello de cancelado en el comprobante, cuando ha sido colocado por el propio postor, no puede ser considerado como una acreditación que produzca fehacencia en relación a que se encuentra cancelado. Admitir ello equivaldría a considerar como válida la sola declaración del postor afirmando que el comprobante de pago ha sido cancelado"

(...)

"Situación diferente se suscita ante el sello colocado por el cliente del postor [sea utilizando el término "cancelado" o "pagado"] supuesto en el cual sí se contaría con la declaración de un tercero que brinde certeza, ante la cual debiera reconocerse la validez de la experiencia".

- Si como resultado de una consulta u observación corresponde precisarse o ajustarse el requerimiento, se solicita la autorización del área usuaria y se pone de conocimiento de tal hecho a la dependencia que aprobó el expediente de contratación, de conformidad con el numeral 72.3 del artículo 72 del Reglamento.
- El cumplimiento de los Términos de Referencia se realiza mediante la presentación de una declaración jurada. De ser el caso, adicionalmente la Entidad puede solicitar documentación que acredite el cumplimiento del algún componente de estos. Para dicho efecto consignará de manera detallada los documentos que deben presentar los postores en el literal a.5) del numeral 2.2.1.1 de esta sección de las bases.
- Los requisitos de calificación determinan si los postores cuentan con las capacidades necesarias para ejecutar el contrato, lo que debe ser acreditado documentalmente, y no mediante declaración jurada.



**CAPÍTULO IV
FACTORES DE EVALUACIÓN**

EVALUACIÓN TÉCNICA (Puntaje: 100 Puntos)

FACTORES DE EVALUACIÓN		PUNTAJE / METODOLOGÍA PARA SU ASIGNACIÓN
A.	EXPERIENCIA DEL POSTOR EN LA ESPECIALIDAD	70 puntos
	<p><u>Evaluación:</u></p> <p>El postor debe acreditar un monto facturado acumulado equivalente a DOS punto cinco (2.5) VECES EL VALOR REFERENCIAL, por la contratación de servicios de consultoría de obra iguales o similares al objeto de la convocatoria, durante los diez (10) años anteriores a la fecha de la presentación de ofertas que se computarán desde la fecha de la conformidad o emisión del comprobante de pago, según corresponda.</p> <p><u>Acreditación:</u></p> <p>La experiencia en la especialidad se acreditará con copia simple de (i) contratos u órdenes de servicios y su respectiva conformidad, constancia de prestación o liquidación del contrato; o (ii) comprobantes de pago cuya cancelación se acredite documental y fehacientemente, con voucher de depósito, nota de abono, reporte de estado de cuenta, cualquier otro documento emitido por Entidad del sistema financiero que acredite el abono o mediante cancelación en el mismo comprobante de pago¹⁶.</p> <p>Las disposiciones sobre el requisito de calificación "Experiencia del postor en la especialidad" previstas en el literal C del numeral 3.2 del Capítulo III de la presente sección de las bases resultan aplicables para el presente factor.</p>	<p>M = Monto facturado acumulado por el postor por la prestación de servicios de consultoría en la especialidad</p> <p>M \geq 2.5 veces el valor referencial: 70 puntos</p> <p>M \geq 2.3 veces el valor referencial y $<$ 2.5 veces el valor referencial: 60 puntos</p> <p>M $>$ 2 veces el valor referencial y $<$ 2.3 veces el valor referencial: 50 puntos</p>
B.	METODOLOGÍA PROPUESTA	30 puntos
	<p><u>Evaluación:</u></p> <p>Se evaluará la metodología propuesta por el postor para la ejecución de la consultoría de obra, cuyo contenido mínimo es el siguiente:</p> <ol style="list-style-type: none"> Plan de trabajo debiendo guardar un orden de acuerdo a la cronología en el tiempo y de acuerdo a las funciones y deberá realizarse teniendo en cuenta lo siguiente: <ul style="list-style-type: none"> - Metas y obligaciones - Relación de actividades - Metodología de elaboración del expediente técnico. - Programación GANT de actividades del servicio. - Matriz de responsabilidades - Organigrama del Personal y Programa de Asignación del Personal y Recursos - Matriz de Comunicaciones (por especialidades; incluir 	<p>Desarrolla la metodología que sustenta la oferta 30 puntos</p> <p>No desarrolla la metodología que sustenta la oferta 0 puntos</p>

¹⁶ Cabe precisar que, de acuerdo con la Resolución N° 0065-2018-TCE-S1 del Tribunal de Contrataciones del Estado:

"... el solo sello de cancelado en el comprobante, cuando ha sido colocado por el propio postor, no puede ser considerado como una acreditación que produzca fehaciencia en relación a que se encuentra cancelado. Admitir ello equivaldría a considerar como válida la sola declaración del postor afirmando que el comprobante de pago ha sido cancelado"

(...)

"Situación diferente se suscita ante el sello colocado por el cliente del postor [sea utilizando el término "cancelado" o "pagado"] supuesto en el cual sí se contaría con la declaración de un tercero que brinde certeza, ante la cual debiera reconocerse la validez de la experiencia".

FACTORES DE EVALUACIÓN	PUNTAJE / METODOLOGÍA PARA SU ASIGNACIÓN
<p>correo y número de teléfono móvil del jefe del proyecto y arquitecto especialista).</p> <ul style="list-style-type: none"> - Riesgos advertidos que puedan afectar el desarrollo de la presente consultoría. - Control Económico de la Consultoría. <p>2. Los Mecanismos de aseguramiento de calidad del servicio deberán considerarse como mínimo lo siguiente:</p> <ul style="list-style-type: none"> - Descripción de normas que se aplicaran durante la elaboración del expediente técnico. - Descripción de actividades propias de la elaboración del expediente técnico. - Descripción de criterios sobre la calidad del servicio. <p>3. Descripción de las actividades de control para los sistemas de seguridad y salud ocupacional:</p> <ul style="list-style-type: none"> - Descripción de normas. - Control de medidas de seguridad e higiene ocupacional - Salud Ocupacional. <p>4. Sistema de mitigación de impacto Ambiental, deberá considerarse como mínimo lo siguiente:</p> <ul style="list-style-type: none"> - Medidas de Mitigación de impactos ambientales - Medidas de Reparación y/o compensación de Impactos Ambientales. - Manejo de desperdicios - Control de calidad técnica, control de plazas y control económico. <p><u>Acreditación:</u></p> <p>Se acreditará mediante la presentación del documento que sustente la metodología propuesta.</p>	
PUNTAJE TOTAL	100 puntos¹⁷

Para acceder a la etapa de evaluación económica, el postor debe obtener un **puntaje técnico mínimo de ochenta (80) puntos.**

Importante

- *Los factores de evaluación elaborados por el comité de selección guardan vinculación, razonabilidad y proporcionalidad con el objeto de la contratación. Asimismo, estos no pueden calificar con puntaje el cumplimiento de los Términos de Referencia ni los requisitos de calificación.*
- *Las ofertas técnicas que no alcancen el puntaje mínimo especificado son descalificadas.*

¹⁷ Es la suma de los puntajes de todos los factores de evaluación, incluyendo los opcionales.

EVALUACIÓN ECONÓMICA (Puntaje: 100 Puntos)

FACTOR DE EVALUACIÓN		PUNTAJE / METODOLOGÍA PARA SU ASIGNACIÓN
A. PRECIO		
<p><u>Evaluación:</u></p> <p>Se evaluará considerando la oferta económica del postor.</p> <p><u>Acreditación:</u></p> <p>Se acreditará mediante el documento que contiene la oferta económica (Anexo N° 6).</p>		<p>La evaluación consistirá en asignar un puntaje de cien (100) puntos a la oferta de precio más bajo y otorga a las demás ofertas puntajes inversamente proporcionales a sus respectivos precios, según la siguiente fórmula:</p> $P_i = \frac{O_m \times PMP}{O_i}$ <p>Donde:</p> <p>I = Oferta <i>P_i</i> = Puntaje de la oferta a evaluar <i>O_i</i> = Precio i <i>O_m</i> = Precio de la oferta más baja PMP = Puntaje máximo del precio</p>
PUNTAJE TOTAL		100 puntos

CAPÍTULO V PROFORMA DEL CONTRATO

Importante

Dependiendo del objeto del contrato, de resultar indispensable, puede incluirse cláusulas adicionales o la adecuación de las propuestas en el presente documento, las que en ningún caso pueden contemplar disposiciones contrarias a la normativa vigente ni a lo señalado en este capítulo.

Conste por el presente documento, la CONTRATACIÓN DEL SERVICIO DE CONSULTORÍA DE OBRA PARA LA FORMULACIÓN DEL ESTUDIO DE PREINVERSIÓN A NIVEL DE PERFIL Y EXPEDIENTE TÉCNICO DEL PROYECTO "CREACIÓN DE LOS SERVICIOS TURISTICOS PUBLICOS EN REPRESA DE POECHOS, DISTRITO DE LANCONES DE LA PROVINCIA DE SULLANA - DEPARTAMENTO DE PIURA", que celebra de una parte [CONSIGNAR EL NOMBRE DE LA ENTIDAD], en adelante LA ENTIDAD, con RUC N° [.....], con domicilio legal en [.....], representada por [.....], identificado con DNI N° [.....], y de otra parte [.....], con RUC N° [.....], con domicilio legal en [.....], inscrita en la Ficha N° [.....] Asiento N° [.....] del Registro de Personas Jurídicas de la ciudad de [.....], debidamente representado por su Representante Legal, [.....], con DNI N° [.....], según poder inscrito en la Ficha N° [.....], Asiento N° [.....] del Registro de Personas Jurídicas de la ciudad de [.....], a quien en adelante se le denominará EL CONTRATISTA en los términos y condiciones siguientes:

CLÁUSULA PRIMERA: ANTECEDENTES

Con fecha [.....], el comité de selección adjudicó la buena pro del **CONCURSO PÚBLICO N° 16-2024-GRP-GRI-CS-CP-1** para la CONTRATACIÓN DEL SERVICIO DE CONSULTORÍA DE OBRA PARA LA FORMULACIÓN DEL ESTUDIO DE PREINVERSIÓN A NIVEL DE PERFIL Y EXPEDIENTE TÉCNICO DEL PROYECTO "CREACIÓN DE LOS SERVICIOS TURISTICOS PUBLICOS EN REPRESA DE POECHOS, DISTRITO DE LANCONES DE LA PROVINCIA DE SULLANA - DEPARTAMENTO DE PIURA", a [INDICAR NOMBRE DEL GANADOR DE LA BUENA PRO], cuyos detalles e importe constan en los documentos integrantes del presente contrato.

CLÁUSULA SEGUNDA: OBJETO

El presente contrato tiene por objeto la CONTRATACIÓN DEL SERVICIO DE CONSULTORÍA DE OBRA PARA LA FORMULACIÓN DEL ESTUDIO DE PREINVERSIÓN A NIVEL DE PERFIL Y EXPEDIENTE TÉCNICO DEL PROYECTO "CREACIÓN DE LOS SERVICIOS TURISTICOS PUBLICOS EN REPRESA DE POECHOS, DISTRITO DE LANCONES DE LA PROVINCIA DE SULLANA - DEPARTAMENTO DE PIURA".

CLÁUSULA TERCERA: MONTO CONTRACTUAL

El monto total del presente contrato asciende a [CONSIGNAR MONEDA Y MONTO], que incluye todos los impuestos de Ley.

Este monto comprende el costo del servicio de consultoría de obra, todos los tributos, seguros, transporte, inspecciones, pruebas y, de ser el caso, los costos laborales conforme a la legislación vigente, así como cualquier otro concepto que pueda tener incidencia sobre la ejecución del servicio de consultoría de obra materia del presente contrato.

CLÁUSULA CUARTA: DEL PAGO¹⁸

LA ENTIDAD se obliga a pagar la contraprestación a EL CONTRATISTA en SOLES, en [INDICAR SI SE TRATA DE PAGO ÚNICO, PAGOS PARCIALES O PAGOS PERIÓDICOS O SEGÚN TARIFA EN EL CASO DE PROCEDIMIENTOS DE SUPERVISIÓN DE LA ELABORACIÓN DE EXPEDIENTES TÉCNICOS Y SUPERVISIÓN DE OBRAS CONVOCADOS BAJO EL SISTEMA DE CONTRATACIÓN DE TARIFAS], luego de la recepción formal y completa de la documentación

¹⁸ En cada caso concreto, dependiendo de la naturaleza del contrato, podrá adicionarse la información que resulte pertinente a efectos de generar el pago.

correspondiente, según lo establecido en el artículo 171 del Reglamento de la Ley de Contrataciones del Estado.

Para tal efecto, el responsable de otorgar la conformidad de la prestación deberá hacerlo en un plazo que no excederá de los quince (15) días, bajo responsabilidad de dicho funcionario.

LA ENTIDAD debe efectuar el pago dentro de los diez (10) días calendario siguientes de otorgada la conformidad de los servicios, siempre que se verifiquen las condiciones establecidas en el contrato para ello, bajo responsabilidad del funcionario competente.

En caso de retraso en el pago por parte de LA ENTIDAD, salvo que se deba a caso fortuito o fuerza mayor, EL CONTRATISTA tendrá derecho al pago de intereses legales conforme a lo establecido en el artículo 39 de la Ley de Contrataciones del Estado y en el artículo 171 de su Reglamento, los que se computan desde la oportunidad en que el pago debió efectuarse.

CLÁUSULA QUINTA: DEL PLAZO DE LA EJECUCIÓN DE LA PRESTACIÓN

El plazo de ejecución del presente contrato es de [.....], el mismo que se computa desde [CONSIGNAR SI ES DEL DÍA SIGUIENTE DEL PERFECCIONAMIENTO DEL CONTRATO, DESDE LA FECHA QUE SE ESTABLEZCA EN EL CONTRATO O DESDE LA FECHA EN QUE SE CUMPLAN LAS CONDICIONES PREVISTAS EN EL CONTRATO PARA EL INICIO DE LA EJECUCIÓN, DEBIENDO INDICAR LAS MISMAS EN ESTE ÚLTIMO CASO].

CLÁUSULA SEXTA: PARTES INTEGRANTES DEL CONTRATO

El presente contrato está conformado por las bases integradas, la oferta ganadora¹⁹, así como los documentos derivados del procedimiento de selección que establezcan obligaciones para las partes.

CLÁUSULA SÉTIMA: GARANTÍAS

EL CONTRATISTA entregó al perfeccionamiento del contrato la respectiva garantía incondicional, solidaria, irrevocable, y de realización automática en el país al solo requerimiento, a favor de LA ENTIDAD, por los conceptos, montos y vigencias siguientes:

- De fiel cumplimiento del contrato: [CONSIGNAR EL MONTO], a través de la [INDICAR EL TIPO DE GARANTÍA PRESENTADA] N° [INDICAR NÚMERO DEL DOCUMENTO] emitida por [SEÑALAR EMPRESA QUE LA EMITE]. Monto que es equivalente al diez por ciento (10%) del monto del contrato original, la misma que debe mantenerse vigente hasta el consentimiento de la liquidación final.

Importante

Al amparo de lo dispuesto en el numeral 149.4 del artículo 149 del Reglamento de la Ley de Contrataciones del Estado, en los contratos de consultoría de obra, si el postor ganador de la buena pro solicita la retención del diez por ciento (10%) del monto del contrato original como garantía de fiel cumplimiento de contrato, debe consignarse lo siguiente:

"De fiel cumplimiento del contrato: [CONSIGNAR EL MONTO], a través de la retención que debe efectuar LA ENTIDAD, durante la primera mitad del número total de pagos a realizarse, de forma prorrateada, con cargo a ser devuelto a la finalización del mismo."

CLÁUSULA OCTAVA: EJECUCIÓN DE GARANTÍAS POR FALTA DE RENOVACIÓN

LA ENTIDAD puede solicitar la ejecución de las garantías cuando EL CONTRATISTA no las hubiere renovado antes de la fecha de su vencimiento, conforme a lo dispuesto en el literal a) del numeral 155.1 del artículo 155 del Reglamento de la Ley de Contrataciones del Estado.

CLÁUSULA NOVENA: CONFORMIDAD DE LA PRESTACIÓN DEL SERVICIO

La conformidad de la prestación del servicio se regula por lo dispuesto en el artículo 168 del Reglamento de la Ley de Contrataciones del Estado. La conformidad será otorgada por [CONSIGNAR EL ÁREA O UNIDAD ORGÁNICA QUE OTORGARÁ LA CONFORMIDAD].

¹⁹ La oferta ganadora comprende a la oferta técnica y oferta económica del postor ganador de la buena pro.

De existir observaciones, LA ENTIDAD las comunica al CONTRATISTA, indicando claramente el sentido de estas, otorgándole un plazo para subsanar no menor de cinco (5) ni mayor de quince (15) días. Si pese al plazo otorgado, EL CONTRATISTA no cumpliera a cabalidad con la subsanación, LA ENTIDAD puede otorgar al CONTRATISTA periodos adicionales para las correcciones pertinentes. En este supuesto corresponde aplicar la penalidad por mora desde el vencimiento del plazo para subsanar.

Este procedimiento no resulta aplicable cuando la consultoría manifiestamente no cumplan con las características y condiciones ofrecidas, en cuyo caso LA ENTIDAD no otorga la conformidad, debiendo considerarse como no ejecutada la prestación, aplicándose la penalidad que corresponda por cada día de atraso.

CLÁUSULA DÉCIMA: DECLARACIÓN JURADA DEL CONTRATISTA

EL CONTRATISTA declara bajo juramento que se compromete a cumplir las obligaciones derivadas del presente contrato, bajo sanción de quedar inhabilitado para contratar con el Estado en caso de incumplimiento.

CLÁUSULA UNDÉCIMA: OBLIGACIÓN DE ATENDER LAS CONSULTAS

EL CONTRATISTA asume la obligación de atender las consultas que le remita LA ENTIDAD, dentro de plazo previsto en el numeral 193.7 del artículo 193 del Reglamento de la Ley de Contrataciones del Estado. Ante la falta de absolución de dichas consultas, LA ENTIDAD adopta las acciones correspondientes

CLÁUSULA DUODÉCIMA: RESPONSABILIDAD POR VICIOS OCULTOS

La conformidad del servicio por parte de LA ENTIDAD no enerva su derecho a reclamar posteriormente por defectos o vicios ocultos, conforme a lo dispuesto por los artículos 40 de la Ley de Contrataciones del Estado y 173 de su Reglamento.

El plazo máximo de responsabilidad del contratista por errores o deficiencias o por vicios ocultos puede ser reclamada por la Entidad por **[CONSIGNAR TIEMPO EN AÑOS, NO MENOR DE TRES (3) AÑOS]** años después de la conformidad de obra otorgada por LA ENTIDAD.

CLÁUSULA DÉCIMA TERCERA: PENALIDADES

Si EL CONTRATISTA incurre en retraso injustificado en la ejecución de las prestaciones objeto del contrato, LA ENTIDAD le aplica automáticamente una penalidad por mora por cada día de atraso, de acuerdo a la siguiente fórmula:

$$\text{Penalidad Diaria} = \frac{0.10 \times \text{monto vigente}}{F \times \text{plazo vigente en días}}$$

Donde:

F = 0.25 para plazos mayores a sesenta (60) días o;

F = 0.40 para plazos menores o iguales a sesenta (60) días.

El retraso se justifica a través de la solicitud de ampliación de plazo debidamente aprobado. Adicionalmente, se considera justificado el retraso y en consecuencia no se aplica penalidad, cuando EL CONTRATISTA acredite, de modo objetivamente sustentado, que el mayor tiempo transcurrido no le resulta imputable. En este último caso la calificación del retraso como justificado por parte de LA ENTIDAD no da lugar al pago de gastos generales ni costos directos de ningún tipo, conforme el numeral 162.5 del artículo 162 del Reglamento de la Ley de Contrataciones del Estado.

Adicionalmente a la penalidad por mora se aplicarán las siguientes penalidades:

Importante

De haberse previsto establecer penalidades distintas a la penalidad por mora, incluir dichas penalidades, los supuestos de aplicación de penalidad, la forma de cálculo de la penalidad para cada supuesto y el procedimiento mediante el cual se verifica el supuesto a penalizar, conforme el artículo 163 del Reglamento de la Ley de Contrataciones del Estado.

Otras penalidades			
N°	Supuestos de aplicación de penalidad	Forma de cálculo	Procedimiento
1	En caso el contratista incumpla con su obligación de ejecutar la prestación con el personal acreditado o debidamente sustituido.	Se aplicará una penalidad (0.5) UIT por cada día de ausencia del jefe de Estudio y 0.5 UIT por cada día de ausencia del personal ofertado	Según informe del Supervisor del Estudio o revisor del Proyecto o la Dirección de Estudios y Proyectos según corresponda
2	Por no levantar las observaciones efectuadas por el supervisor del estudio dentro de los plazos establecidos	Se aplicará una penalidad de (0.5) UIT por cada día de retraso.	Según informe del Supervisor del Estudio o revisor del Proyecto o la Dirección de Estudios y Proyectos según corresponda
3	No presentar los informes dentro de los plazos establecidos de los informes o entregables.	Se aplicará una penalidad de (0.5) UIT por cada día de retraso.	Según informe del Supervisor del Estudio o revisor del Proyecto o la Dirección de Estudios y Proyectos según corresponda
4	Por la presentación de los informes parciales e informe final del estudio, sin las firmas y sellos, en más 10% de su contenido	Se aplicará una penalidad de (0.5) UIT por cada día de retraso en la subsanación de sellos y firmas.	Según informe del Supervisor del Estudio o revisor del Proyecto o la Dirección de Estudios y Proyectos según corresponda
5	En caso que el informe presentado en físico este incompleto y/o inconcluso, información, que no corresponde ya sea porque corresponde a otros estudios y/o informes, información no compatible con la información digital, hojas en blanco u otro con el propósito único de salvar fechas de entrega.	Se aplicará una penalidad (0.5) UIT por la presentación de información según descripción.	Según informe del Supervisor del Estudio o revisor del Proyecto o la Dirección de Estudios y Proyectos según corresponda
6	En caso que la información digital este incompleta y/o inconclusa, con información	Se aplicará una penalidad (0.5) UIT por la presentación	Según informe del Supervisor del Estudio o revisor del Proyecto o la Dirección de

Otras penalidades			
N°	Supuestos de aplicación de penalidad	Forma de cálculo	Procedimiento
	que no corresponde o información no compatible con el informe presentado en físico, o que el CD, DVD, Memoria USB u otro, se encuentre en blanco o dañado.	del formato digital según descripción.	Estudios y Proyectos según corresponda
7	En caso el consultor no comunique oportunamente su cambio de domicilio.	La Entidad aplicara al consultor una penalidad de 0.50 UIT por cada notificación que no se le logre entregar.	Según informe del Supervisor del Estudio o revisor del Proyecto o la Dirección de Estudios y Proyectos según corresponda
8	En caso el consultor o el personal clave no participe en las reuniones programadas a requerimiento del revisor o la Entidad.	La Entidad aplicara al consultor un penalidad de 0.50 UIT por cada inasistencia.	Según informe del Supervisor del Estudio o revisor del Proyecto o la Dirección de Estudios y Proyectos según corresponda

Estas penalidades se deducen de los pagos a cuenta o del pago final, según corresponda; o si fuera necesario, se cobra del monto resultante de la ejecución de la garantía de fiel cumplimiento.

Estos dos (2) tipos de penalidades pueden alcanzar cada una un monto máximo equivalente al diez por ciento (10%) del monto del contrato vigente, o de ser el caso, del ítem que debió ejecutarse.

Cuando se llegue a cubrir el monto máximo de la penalidad por mora o el monto máximo para otras penalidades, de ser el caso, LA ENTIDAD puede resolver el contrato por incumplimiento.

CLÁUSULA DÉCIMA CUARTA: RESOLUCIÓN DEL CONTRATO

Cualquiera de las partes puede resolver el contrato, de conformidad con el numeral 32.3 del artículo 32 y artículo 36 de la Ley de Contrataciones del Estado, y el artículo 164 de su Reglamento. De darse el caso, LA ENTIDAD procederá de acuerdo a lo establecido en el artículo 165 del Reglamento de la Ley de Contrataciones del Estado.

CLÁUSULA DÉCIMA QUINTA: RESPONSABILIDAD DE LAS PARTES

Cuando se resuelva el contrato por causas imputables a algunas de las partes, se debe resarcir los daños y perjuicios ocasionados, a través de la indemnización correspondiente. Ello no obsta la aplicación de las sanciones administrativas, penales y pecuniarias a que dicho incumplimiento diere lugar, en el caso que éstas correspondan.

Lo señalado precedentemente no exime a ninguna de las partes del cumplimiento de las demás obligaciones previstas en el presente contrato.

CLÁUSULA DÉCIMA SEXTA: ANTICORRUPCIÓN

EL CONTRATISTA declara y garantiza no haber, directa o indirectamente, o tratándose de una persona jurídica a través de sus socios, integrantes de los órganos de administración, apoderados, representantes legales, funcionarios, asesores o personas vinculadas a las que se refiere el artículo 7 del Reglamento de la Ley de Contrataciones del Estado, ofrecido, negociado o efectuado, cualquier pago o, en general, cualquier beneficio o incentivo ilegal en relación al contrato.

Asimismo, el CONTRATISTA se obliga a conducirse en todo momento, durante la ejecución del contrato, con honestidad, probidad, veracidad e integridad y de no cometer actos ilegales o de corrupción, directa o indirectamente o a través de sus socios, accionistas, participacionistas, integrantes de los órganos de administración, apoderados, representantes legales, funcionarios, asesores y personas vinculadas a las que se refiere el artículo 7 del Reglamento de la Ley de Contrataciones del Estado.

Además, EL CONTRATISTA se compromete a i) comunicar a las autoridades competentes, de manera directa y oportuna, cualquier acto o conducta ilícita o corrupta de la que tuviera conocimiento; y ii) adoptar medidas técnicas, organizativas y/o de personal apropiadas para evitar los referidos actos o prácticas.

Finalmente, EL CONTRATISTA se compromete a no colocar a los funcionarios públicos con los que deba interactuar, en situaciones reñidas con la ética. En tal sentido, reconoce y acepta la prohibición de ofrecerles a éstos cualquier tipo de obsequio, donación, beneficio y/o gratificación, ya sea de bienes o servicios, cualquiera sea la finalidad con la que se lo haga.

CLÁUSULA DÉCIMA SÉPTIMA: MARCO LEGAL DEL CONTRATO

Sólo en lo no previsto en este contrato, en la Ley de Contrataciones del Estado y su Reglamento, en las directivas que emita el OSCE y demás normativa especial que resulte aplicable, serán de aplicación supletoria las disposiciones pertinentes del Código Civil vigente, cuando corresponda, y demás normas de derecho privado.

CLÁUSULA DÉCIMA OCTAVA: SOLUCIÓN DE CONTROVERSIAS²⁰

Las controversias que surjan entre las partes durante la ejecución del contrato se resuelven mediante conciliación o arbitraje, según el acuerdo de las partes.

Cualquiera de las partes tiene derecho a iniciar el arbitraje a fin de resolver dichas controversias dentro del plazo de caducidad previsto en la Ley de Contrataciones del Estado y su Reglamento.

El arbitraje será institucional y resuelto por TRIBUNAL ARBITRAL CONFORMADO POR TRES (3) ÁRBITROS. LA ENTIDAD propone las siguientes instituciones arbitrales: COLEGIO DE INGENIEROS DEL PERU (FILIAL PIURA) Y CÁMARA DE COMERCIO DE PIURA.

Facultativamente, cualquiera de las partes tiene el derecho a solicitar una conciliación dentro del plazo de caducidad correspondiente, según lo señalado en el artículo 224 del Reglamento de la Ley de Contrataciones del Estado, sin perjuicio de recurrir al arbitraje, en caso no se llegue a un acuerdo entre ambas partes o se llegue a un acuerdo parcial. Las controversias sobre nulidad del contrato solo pueden ser sometidas a arbitraje.

El Laudo arbitral emitido es inapelable, definitivo y obligatorio para las partes desde el momento de su notificación, según lo previsto en el numeral 45.21 del artículo 45 de la Ley de Contrataciones del Estado.

CLÁUSULA DÉCIMA NOVENA: FACULTAD DE ELEVAR A ESCRITURA PÚBLICA

Cualquiera de las partes puede elevar el presente contrato a Escritura Pública corriendo con todos los gastos que demande esta formalidad.

CLÁUSULA VIGÉSIMA: DOMICILIO PARA EFECTOS DE LA EJECUCIÓN CONTRACTUAL

Las partes declaran el siguiente domicilio para efecto de las notificaciones que se realicen durante la ejecución del presente contrato:

DOMICILIO DE LA ENTIDAD: [.....]

DOMICILIO DEL CONTRATISTA: [CONSIGNAR EL DOMICILIO SEÑALADO POR EL POSTOR GANADOR DE LA BUENA PRO AL PRESENTAR LOS REQUISITOS PARA EL

²⁰ De acuerdo con el numeral 225.3 del artículo 225 del Reglamento, las partes pueden recurrir al arbitraje ad hoc cuando las controversias deriven de procedimientos de selección cuyo valor referencial sea menor o igual a cinco millones con 00/100 soles (S/ 5 000 000,00).

PERFECCIONAMIENTO DEL CONTRATO]

La variación del domicilio aquí declarado de alguna de las partes debe ser comunicada a la otra parte, formalmente y por escrito, con una anticipación no menor de quince (15) días calendario.

De acuerdo con las bases integradas, la oferta y las disposiciones del presente contrato, las partes lo firman por duplicado en señal de conformidad en la ciudad de [.....] al [CONSIGNAR FECHA].

"LA ENTIDAD"

"EL CONTRATISTA"

Importante

Este documento puede firmarse digitalmente si ambas partes cuentan con firma digital, según la Ley N° 27269, Ley de Firmas y Certificados Digitales²¹.

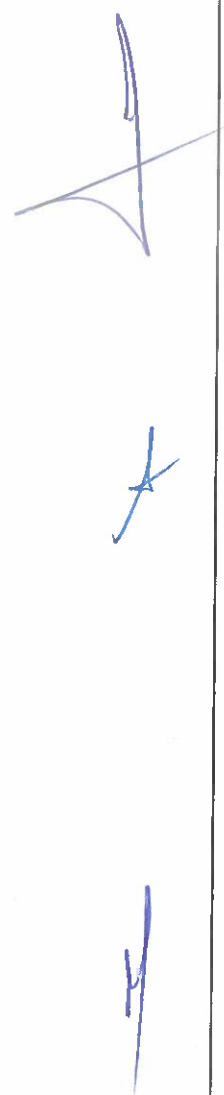

²¹ Para mayor información sobre la normativa de firmas y certificados digitales ingresar a:
<https://www.indecopi.gob.pe/web/firmas-digitales/firmar-y-certificados-digitales>

CAPÍTULO VI CONSTANCIA DE PRESTACIÓN DE CONSULTORÍA DE OBRA

De conformidad con el artículo 169 del Reglamento, se deja expresa constancia de la culminación de la prestación derivada del contrato mencionado en el numeral 3 del presente documento.

1	DATOS DEL DOCUMENTO	Número del documento					
		Fecha de emisión del documento					
2	DATOS DEL CONTRATISTA	Nombre, denominación o razón social					
		RUC					
		EN CASO EL CONTRATISTA SEA UN CONSORCIO, ADEMÁS SE DEBERÁ REGISTRAR LA SIGUIENTE INFORMACIÓN:					
		Nombre o razón social del integrante del consorcio	RUC	%	Descripción de las obligaciones		
3	DATOS DEL CONTRATO	Número del contrato					
		Tipo y número del procedimiento de selección					
		Objeto del contrato	Elaboración de Expediente Técnico	Supervisión de la elaboración del Expediente Técnico	Supervisión de Obra		
		Descripción del objeto del contrato					
		Fecha de suscripción del contrato					
		Monto total ejecutado del contrato					
		Plazo de ejecución contractual	Plazo original	días calendario			
			Ampliación(es) de plazo	días calendario			
			Total plazo	días calendario			
			Fecha de inicio de la consultoría de obra				
		Fecha final de la consultoría de obra					
En caso de elaboración de Expediente Técnico							
4	DATOS DEL EXPEDIENTE TÉCNICO	Denominación del proyecto					
		Ubicación del proyecto					
		Monto del presupuesto					
En caso de Supervisión de Obras							
5	DATOS DE LA OBRA	Denominación de la obra					
		Ubicación de la obra					
		Número de adicionales de obra					
		Monto total de los adicionales					
		Número de deductivos					
		Monto total de los deductivos					
		Monto total de la obra					

6	APLICACIÓN DE PENALIDADES	Monto de las penalidades por mora	
		Monto de otras penalidades	
		Monto total de las penalidades aplicadas	

7	DATOS DE LA ENTIDAD	Nombre de la Entidad	
		RUC de la Entidad	
		Nombres y apellidos del funcionario que emite la constancia	
		Cargo que ocupa en la Entidad	
		Teléfono de contacto	

8	
	NOMBRE, FIRMA Y SELLO DEL FUNCIONARIO COMPETENTE

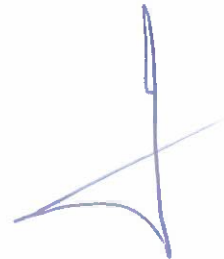

ANEXOS

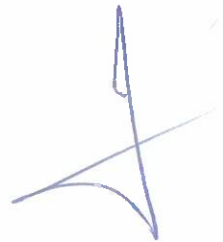

ANEXO N° 1

DECLARACIÓN JURADA DE DATOS DEL POSTOR

Señores
COMITÉ DE SELECCIÓN
CONCURSO PÚBLICO N° 16-2024-GRP-GRI-CS-CP-1
Presente.-

El que se suscribe, [...], postor y/o Representante Legal de [CONSIGNAR EN CASO DE SER PERSONA JURÍDICA], identificado con [CONSIGNAR TIPO DE DOCUMENTO DE IDENTIDAD] N° [CONSIGNAR NÚMERO DE DOCUMENTO DE IDENTIDAD], con poder inscrito en la localidad de [CONSIGNAR EN CASO DE SER PERSONA JURÍDICA] en la Ficha N° [CONSIGNAR EN CASO DE SER PERSONA JURÍDICA] Asiento N° [CONSIGNAR EN CASO DE SER PERSONA JURÍDICA], **DECLARO BAJO JURAMENTO** que la siguiente información se sujeta a la verdad:

Nombre, Denominación o Razón Social :			
Domicilio Legal :			
RUC :	Teléfono(s) :		
MYPE ²²		SÍ	No
Correo electrónico :			

Autorización de notificación por correo electrónico:

Autorizo que se notifiquen al correo electrónico indicado las siguientes actuaciones:

1. Solicitud de reducción de la oferta económica.
2. Solicitud de subsanación de los requisitos para perfeccionar el contrato.
3. Solicitud para presentar los documentos para perfeccionar el contrato, según orden de prelación, de conformidad con lo previsto en el artículo 141 del Reglamento.
4. Respuesta a la solicitud de acceso al expediente de contratación.

Asimismo, me comprometo a remitir la confirmación de recepción, en el plazo máximo de dos (2) días hábiles de recibida la comunicación.

[CONSIGNAR CIUDAD Y FECHA]

.....
Firma, Nombres y Apellidos del postor o Representante legal, según corresponda

Importante

La notificación dirigida a la dirección de correo electrónico consignada se entenderá válidamente efectuada cuando la Entidad reciba acuse de recepción.

Importante

²² Esta información será verificada por la Entidad en la página web del Ministerio de Trabajo y Promoción del Empleo en la sección consulta de empresas acreditadas en el REMYPE en el link <http://www2.trabajo.gob.pe/servicios-en-linea-2-2/> y se tendrá en consideración, en caso el postor ganador de la buena pro solicite la retención del diez por ciento (10%) del monto del contrato, en calidad de garantía de fiel cumplimiento, según lo señalado en el numeral 149.4 del artículo 149 y numeral 151.2 del artículo 151 del Reglamento.

Cuando se trate de consorcios, la declaración jurada es la siguiente:

ANEXO N° 1

DECLARACIÓN JURADA DE DATOS DEL POSTOR

Señores
COMITÉ DE SELECCIÓN
CONCURSO PÚBLICO N° 16-2024-GRP-GRI-CS-CP-1
Presente.-

El que se suscribe, [...], representante común del consorcio [CONSIGNAR EL NOMBRE DEL CONSORCIO], identificado con [CONSIGNAR TIPO DE DOCUMENTO DE IDENTIDAD] N° [CONSIGNAR NÚMERO DE DOCUMENTO DE IDENTIDAD], **DECLARO BAJO JURAMENTO** que la siguiente información se sujeta a la verdad:

Datos del consorciado 1			
Nombre, Denominación o Razón Social :			
Domicilio Legal :			
RUC :	Teléfono(s) :		
MYPE ²³	Sí	No	
Correo electrónico :			

Datos del consorciado 2			
Nombre, Denominación o Razón Social :			
Domicilio Legal :			
RUC :	Teléfono(s) :		
MYPE ²⁴	Sí	No	
Correo electrónico :			

Datos del consorciado ...			
Nombre, Denominación o Razón Social :			
Domicilio Legal :			
RUC :	Teléfono(s) :		
MYPE ²⁵	Sí	No	
Correo electrónico :			

Autorización de notificación por correo electrónico:

Correo electrónico del consorcio:

Autorizo que se notifiquen al correo electrónico indicado las siguientes actuaciones:

1. Solicitud de reducción de la oferta económica.
2. Solicitud de subsanación de los requisitos para perfeccionar el contrato.

²³ Esta información será verificada por la Entidad en la página web del Ministerio de Trabajo y Promoción del Empleo en la sección consulta de empresas acreditadas en el REMYPE en el link <http://www2.trabajo.gob.pe/servicios-en-linea-2-2/> y se tendrá en consideración, en caso el consorcio ganador de la buena pro solicite la retención del diez por ciento (10%) del monto del contrato, en calidad de garantía de fiel cumplimiento, según lo señalado en el numeral 149.4 del artículo 149 y numeral 151.2 del artículo 151 del Reglamento. Para dicho efecto, todos los integrantes del consorcio deben acreditar la condición de micro o pequeña empresa.

²⁴ Ibidem.

²⁵ Ibidem.

3. Solicitud para presentar los documentos para perfeccionar el contrato, según orden de prelación, de conformidad con lo previsto en el artículo 141 del Reglamento.
4. Respuesta a la solicitud de acceso al expediente de contratación.

Asimismo, me comprometo a remitir la confirmación de recepción, en el plazo máximo de dos (2) días hábiles de recibida la comunicación.

[CONSIGNAR CIUDAD Y FECHA]

.....
**Firma, Nombres y Apellidos del representante
común del consorcio**

Importante

La notificación dirigida a la dirección de correo electrónico consignada se entenderá válidamente efectuada cuando la Entidad reciba acuse de recepción.

ANEXO N° 2

DECLARACIÓN JURADA
(ART. 52 DEL REGLAMENTO DE LA LEY DE CONTRATACIONES DEL ESTADO)

Señores
COMITÉ DE SELECCIÓN
CONCURSO PÚBLICO N° 16-2024-GRP-GRI-CS-CP-1
Presente.-

Mediante el presente el suscrito, postor y/o Representante Legal de [CONSIGNAR EN CASO DE SER PERSONA JURÍDICA], declaro bajo juramento:

- i. No haber incurrido y me obligo a no incurrir en actos de corrupción, así como a respetar el principio de integridad.
- ii. No tener impedimento para postular en el procedimiento de selección ni para contratar con el Estado, conforme al artículo 11 de la Ley de Contrataciones del Estado.
- iii. Conocer las sanciones contenidas en la Ley de Contrataciones del Estado y su Reglamento, así como las disposiciones aplicables de la Ley N° 27444, Ley del Procedimiento Administrativo General.
- iv. Participar en el presente proceso de contratación en forma independiente sin mediar consulta, comunicación, acuerdo, arreglo o convenio con ningún proveedor; y, conocer las disposiciones del Decreto Legislativo N° 1034, Decreto Legislativo que aprueba la Ley de Represión de Conductas Anticompetitivas.
- v. Conocer, aceptar y someterme a las bases, condiciones y reglas del procedimiento de selección.
- vi. Ser responsable de la veracidad de los documentos e información que presento en el presente procedimiento de selección.
- vii. Comprometerme a mantener la oferta presentada durante el procedimiento de selección y a perfeccionar el contrato, en caso de resultar favorecido con la buena pro.

[CONSIGNAR CIUDAD Y FECHA]

.....
**Firma, Nombres y Apellidos del postor o
Representante legal, según corresponda**

Importante

En el caso de consorcios, cada integrante debe presentar esta declaración jurada, salvo que sea presentada por el representante común del consorcio.

ANEXO N° 3

DECLARACIÓN JURADA DE CUMPLIMIENTO DE LOS TÉRMINOS DE REFERENCIA

Señores
COMITÉ DE SELECCIÓN
CONCURSO PÚBLICO N° 16-2024-GRP-GRI-CS-CP-1
Presente.-

Es grato dirigirme a usted, para hacer de su conocimiento que luego de haber examinado las bases y demás documentos del procedimiento de la referencia y, conociendo todos los alcances y las condiciones detalladas en dichos documentos, el postor que suscribe ofrece el servicio de consultoría de obra [CONSIGNAR EL OBJETO DE LA CONVOCATORIA], de conformidad con los Términos de Referencia que se indican en el numeral 3.1 del Capítulo III de la sección específica de las bases y los documentos del procedimiento.

[CONSIGNAR CIUDAD Y FECHA]

.....
Firma, Nombres y Apellidos del postor o
Representante legal o común, según corresponda

Importante

Adicionalmente, puede requerirse la presentación de documentación que acredite el cumplimiento de los términos de referencia, conforme a lo indicado en el acápite relacionado al contenido de las ofertas de la presente sección de las bases.

ANEXO N° 4

DECLARACIÓN JURADA DE PLAZO DE PRESTACIÓN DEL SERVICIO DE CONSULTORÍA DE OBRA

Señores
COMITÉ DE SELECCIÓN
CONCURSO PÚBLICO N° 16-2024-GRP-GRI-CS-CP-1
Presente.-

Mediante el presente, con pleno conocimiento de las condiciones que se exigen en las bases del procedimiento de la referencia, me comprometo a prestar el servicio de consultoría de obra objeto del presente procedimiento de selección en el plazo de [CONSIGNAR EL PLAZO OFERTADO].

[CONSIGNAR CIUDAD Y FECHA]

.....
Firma, Nombres y Apellidos del postor o
Representante legal o común, según corresponda



ANEXO N° 5

PROMESA DE CONSORCIO

(Sólo para el caso en que un consorcio se presente como postor)

Señores

COMITÉ DE SELECCIÓN

CONCURSO PÚBLICO N° 16-2024-GRP-GRI-CS-CP-1

Presente.-

Los suscritos declaramos expresamente que hemos convenido en forma irrevocable, durante el lapso que dure el procedimiento de selección, para presentar una oferta conjunta al **CONCURSO PÚBLICO N° [CONSIGNAR NOMENCLATURA DEL PROCEDIMIENTO]**.

Asimismo, en caso de obtener la buena pro, nos comprometemos a formalizar el contrato de consorcio, de conformidad con lo establecido por el artículo 140 del Reglamento de la Ley de Contrataciones del Estado, bajo las siguientes condiciones:

a) Integrantes del consorcio

1. [NOMBRE, DENOMINACIÓN O RAZÓN SOCIAL DEL CONSORCIADO 1].
2. [NOMBRE, DENOMINACIÓN O RAZÓN SOCIAL DEL CONSORCIADO 2].

b) Designamos a [CONSIGNAR NOMBRES Y APELLIDOS DEL REPRESENTANTE COMÚN], identificado con [CONSIGNAR TIPO DE DOCUMENTO DE IDENTIDAD] N° [CONSIGNAR NÚMERO DE DOCUMENTO DE IDENTIDAD], como representante común del consorcio para efectos de participar en todos los actos referidos al procedimiento de selección, suscripción y ejecución del contrato correspondiente con [CONSIGNAR NOMBRE DE LA ENTIDAD].

Asimismo, declaramos que el representante común del consorcio no se encuentra impedido, inhabilitado ni suspendido para contratar con el Estado.

c) Fijamos nuestro domicilio legal común en [.....].

d) Las obligaciones que corresponden a cada uno de los integrantes del consorcio son las siguientes:

1. OBLIGACIONES DE [NOMBRE, DENOMINACIÓN O RAZÓN SOCIAL DEL CONSORCIADO 1] [%]²⁶

[DESCRIBIR LAS OBLIGACIONES DEL CONSORCIADO 1]

2. OBLIGACIONES DE [NOMBRE, DENOMINACIÓN O RAZÓN SOCIAL DEL CONSORCIADO 2] [%]²⁷

[DESCRIBIR LAS OBLIGACIONES DEL CONSORCIADO 2]

TOTAL OBLIGACIONES

100%²⁸

²⁶ Consignar únicamente el porcentaje total de las obligaciones, el cual debe ser expresado en número entero, sin decimales.

²⁷ Consignar únicamente el porcentaje total de las obligaciones, el cual debe ser expresado en número entero, sin decimales.

²⁸ Este porcentaje corresponde a la sumatoria de los porcentajes de las obligaciones de cada uno de los integrantes del consorcio.

[CONSIGNAR CIUDAD Y FECHA]

.....
Consortiado 1
Nombres, apellidos y firma del Consortiado 1
o de su Representante Legal
Tipo y N° de Documento de Identidad

.....
Consortiado 2
Nombres, apellidos y firma del Consortiado 2
o de su Representante Legal
Tipo y N° de Documento de Identidad

Importante

De conformidad con el artículo 52 del Reglamento, las firmas de los integrantes del consorcio deben ser legalizadas.



ANEXO N° 6

OFERTA ECONÓMICA

ÍTEM N° [INDICAR NÚMERO]

Señores
COMITÉ DE SELECCIÓN
CONCURSO PÚBLICO N° 16-2024-GRP-GRI-CS-CP-1
Presente.-

Es grato dirigirme a usted, para hacer de su conocimiento que, de acuerdo con las bases, mi oferta económica es la siguiente:

CONCEPTO	OFERTA ECONÓMICA
TOTAL	

La oferta económica [CONSIGNAR LA MONEDA DE LA CONVOCATORIA] incluye todos los tributos, seguros, transporte, inspecciones, pruebas y, de ser el caso, los costos laborales conforme a la legislación vigente, así como cualquier otro concepto que pueda tener incidencia sobre el costo del servicio de consultoría a contratar; excepto la de aquellos postores que gocen de alguna exoneración legal, no incluirán en su oferta económica los tributos respectivos.

[CONSIGNAR CIUDAD Y FECHA]

.....
Firma, Nombres y Apellidos del postor o
Representante legal o común, según corresponda

Importante

- *El postor debe consignar el monto total de la oferta económica, sin perjuicio, que de resultar favorecido con la buena pro, presente el detalle de precios unitarios y la estructura de costos para el perfeccionamiento del contrato.*
- *En caso que el postor reduzca su oferta, según lo previsto en el artículo 68 del Reglamento, debe presentar nuevamente este Anexo.*
- *El postor que goce de alguna exoneración legal, debe indicar que su oferta no incluye el tributo materia de la exoneración, debiendo incluir el siguiente texto:*

"Mi oferta no incluye [CONSIGNAR EL TRIBUTO MATERIA DE LA EXONERACIÓN]".

ANEXO N° 8

EXPERIENCIA DEL POSTOR EN LA ESPECIALIDAD

Señores
COMITÉ DE SELECCIÓN
CONCURSO PÚBLICO N° 16-2024-GRP-GRI-CS-CP-1
Presente.-

Mediante el presente, el suscrito detalla la siguiente EXPERIENCIA EN LA ESPECIALIDAD:

N°	CLIENTE	OBJETO DEL CONTRATO	N° CONTRATO / O/S / COMPROBANTE DE PAGO	FECHA DEL CONTRATO O CP ²⁹	FECHA DE LA CONFORMIDAD, DE SER EL CASO ³⁰	EXPERIENCIA PROVENIENTE E ³¹ DE:	MONEDA	IMPORTE ³²	TIPO DE CAMBIO VENTA ³³	MONTO FACTURADO ACUMULADO ³⁴
1										
2										
3										

²⁹ Se refiere a la fecha de suscripción del contrato, de la emisión de la Orden de Servicios o de cancelación del comprobante de pago, según corresponda.

³⁰ Únicamente, cuando la fecha del perfeccionamiento del contrato, sea previa a los diez (10) años anteriores a la fecha de presentación de ofertas, caso en el cual el postor debe acreditar que la conformidad se emitió dentro de dicho período.

³¹ Si el titular de la experiencia no es el postor, consignar si dicha experiencia corresponde a la matriz en caso que el postor sea sucursal, o fue transmitida por reorganización societaria, debiendo acompañar la documentación sustentatoria correspondiente. Al respecto, según la Opinión N° 216-2017/DTN "Considerando que la sociedad matriz y la sucursal constituyen la misma persona jurídica, comprende tanto una fusión como una escisión, la sociedad resultante podrá acreditar como suya la experiencia de la sociedad incorporada o absorbida, que se extingue producto de la fusión; asimismo, si en virtud de la escisión se transfiere un bloque patrimonial consistente en una línea de negocio completa, la sociedad resultante podrá acreditar como suya la experiencia de la sociedad escindida, correspondiente a la línea de negocio transmitida. De esta manera, la sociedad resultante podrá emplear la experiencia transmitida, como consecuencia de la reorganización societaria antes descrita, en los futuros procesos de selección en los que participe".

³² Se refiere al monto del contrato ejecutado incluido adicionales y reducciones, de ser el caso.

³³ El tipo de cambio venta debe corresponder al publicado por la SBS correspondiente a la fecha de suscripción del contrato, de la emisión de la Orden de Servicios o de cancelación del comprobante de pago, según corresponda.

³⁴ Consignar en la moneda establecida en las bases.

N°	CLIENTE	OBJETO DEL CONTRATO	N° CONTRATO / O/S / COMPROBANTE DE PAGO	FECHA DEL CONTRATO O CP ²⁹	FECHA DE LA CONFORMIDAD, DE SER EL CASO ³⁰	EXPERIENCIA PROVENIENTE E ³¹ DE:	MONEDA	IMPORTE ³²	TIPO DE CAMBIO VENTA ³³	MONTO FACTURADO ACUMULADO ³⁴
4										
5										
6										
7										
8										
9										
10										
...										
20										
TOTAL										

[CONSIGNAR CIUDAD Y FECHA]

.....
Firma, Nombres y Apellidos del postor o
Representante legal o común, según corresponda

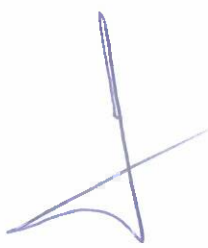

ANEXO N° 9

**DECLARACIÓN JURADA
(NUMERAL 49.4 DEL ARTÍCULO 49 DEL REGLAMENTO)**

Señores
COMITÉ DE SELECCIÓN
CONCURSO PÚBLICO N° 16-2024-GRP-GRI-CS-CP-1
Presente.-

Mediante el presente el suscrito, postor y/o Representante Legal de [CONSIGNAR EN CASO DE SER PERSONA JURÍDICA], declaro que la experiencia que acredito de la empresa [CONSIGNAR LA DENOMINACIÓN DE LA PERSONA JURÍDICA] como consecuencia de una reorganización societaria, no se encuentra en el supuesto establecido en el numeral 49.4 del artículo 49 del Reglamento.

[CONSIGNAR CIUDAD Y FECHA]

.....
**Firma, Nombres y Apellidos del postor o
Representante legal, según corresponda**

Importante

A efectos de cautelar la veracidad de esta declaración, el postor puede verificar la información de la Relación de Proveedores Sancionados por el Tribunal de Contrataciones del Estado con Sanción Vigente en <http://portal.osce.gob.pe/rnp/content/relación-de-proveedores-sancionados>.

También le asiste dicha facultad al órgano encargado de las contrataciones o al órgano de la Entidad al que se le haya asignado la función de verificación de la oferta presentada por el postor ganador de la buena pro.

ANEXO N° 12

**AUTORIZACIÓN DE NOTIFICACIÓN DE LA DECISIÓN DE LA ENTIDAD SOBRE LA
SOLICITUD DE AMPLIACIÓN DE PLAZO MEDIANTE MEDIOS ELECTRÓNICOS DE
COMUNICACIÓN**

(DOCUMENTO A PRESENTAR EN EL PERFECCIONAMIENTO DEL CONTRATO)

Señores
COMITÉ DE SELECCIÓN
CONCURSO PÚBLICO N° 16-2024-GRP-GRI-CS-CP-1
Presente.-

El que se suscribe, [.....], postor adjudicado y/o Representante Legal de [CONSIGNAR EN CASO DE SER PERSONA JURÍDICA], identificado con [CONSIGNAR TIPO DE DOCUMENTO DE IDENTIDAD] N° [CONSIGNAR NÚMERO DE DOCUMENTO DE IDENTIDAD], autorizo que durante la ejecución del contrato se me notifique al correo electrónico [INDICAR EL CORREO ELECTRÓNICO] lo siguiente:

✓ Notificación de la decisión de la Entidad respecto a la solicitud de ampliación de plazo.

[CONSIGNAR CIUDAD Y FECHA]

.....
**Firma, Nombres y Apellidos del postor o
Representante legal o común, según
corresponda**

Importante

La notificación de la decisión de la Entidad respecto a la solicitud de ampliación de plazo se efectúa por medios electrónicos de comunicación, siempre que se cuente con la autorización correspondiente y sea posible obtener un acuse de recibo a través del mecanismo utilizado.