

**BASES ESTÁNDAR DE ADJUDICACIÓN SIMPLIFICADA
PARA LA CONTRATACIÓN DEL SERVICIO DE
CONSULTORÍA EN GENERAL¹**



**ADJUDICACIÓN SIMPLIFICADA N° 075-2023-GR.CAJ-
PRIMERA CONVOCATORIA**

**CONTRATACIÓN DE SERVICIO DE CONSULTORÍA
PARA LA FORMULACIÓN DEL ESTUDIO DE
PREINVERSIÓN DEL PROYECTO: "MEJORAMIENTO Y
AMPLIACIÓN DEL SERVICIO DE EDUCACIÓN SUPERIOR
TECNOLOGICA EN SAN MARCOS, DISTRITO DE PEDRO
GALVEZ DE LA PROVINCIA DE SAN MARCOS DEL
DEPARTAMENTO DE CAJAMARCA"**

Cajamarca, noviembre de 2023

¹ Estas Bases se utilizarán para la contratación del servicio de consultoría en general. Para tal efecto, se deberá tener en cuenta la siguiente definición:

Consultoría en general: Servicios profesionales altamente calificados.

301000

SECCIÓN GENERAL

DISPOSICIONES COMUNES DEL PROCEDIMIENTO DE SELECCIÓN

(ESTA SECCIÓN NO DEBE SER MODIFICADA EN NINGÚN EXTREMO, BAJO SANCIÓN DE NULIDAD)

CAPÍTULO I

ETAPAS DEL PROCEDIMIENTO DE SELECCIÓN

1.1. REFERENCIAS

Cuando en el presente documento se mencione la palabra Ley, se entiende que se está haciendo referencia a la Ley N° 30225, Ley de Contrataciones del Estado, y cuando se mencione la palabra Reglamento, se entiende que se está haciendo referencia al Reglamento de la Ley de Contrataciones del Estado aprobado por Decreto Supremo N° 344-2018-EF.

Las referidas normas incluyen sus respectivas modificaciones, de ser el caso.

1.2. CONVOCATORIA

Se realiza a través de su publicación en el SEACE de conformidad con lo señalado en el artículo 54 del Reglamento, en la fecha señalada en el calendario del procedimiento de selección, debiendo adjuntar las bases y resumen ejecutivo.

1.3. REGISTRO DE PARTICIPANTES

El registro de participantes se realiza conforme al artículo 55 del Reglamento. En el caso de un consorcio, basta que se registre uno (1) de sus integrantes.

Importante

- *Para registrarse como participante en un procedimiento de selección convocado por las Entidades del Estado Peruano, es necesario que los proveedores cuenten con inscripción vigente y estar habilitados ante el Registro Nacional de Proveedores (RNP) que administra el Organismo Supervisor de las Contrataciones del Estado (OSCE). Para obtener mayor información, se puede ingresar a la siguiente dirección electrónica: www.rnp.gob.pe.*
- *Los proveedores que deseen registrar su participación deben ingresar al SEACE utilizando su Certificado SEACE (usuario y contraseña). Asimismo, deben observar las instrucciones señaladas en el documento de orientación "Guía para el registro de participantes electrónico" publicado en <https://www2.seace.gob.pe/>.*
- *En caso los proveedores no cuenten con inscripción vigente en el RNP y/o se encuentren inhabilitados o suspendidos para ser participantes, postores y/o contratistas, el SEACE restringirá su registro, quedando a potestad de estos intentar nuevamente registrar su participación en el procedimiento de selección en cualquier otro momento, dentro del plazo establecido para dicha etapa, siempre que haya obtenido la vigencia de su inscripción o quedado sin efecto la sanción que le impuso el Tribunal de Contrataciones del Estado.*

1.4. FORMULACIÓN DE CONSULTAS Y OBSERVACIONES A LAS BASES

La formulación de consultas y observaciones a las bases se efectúa de conformidad con lo establecido en los numerales 72.1 y 72.2 del artículo 72 del Reglamento, así como el literal a) del artículo 89 del Reglamento.

1.5. ABSOLUCIÓN DE CONSULTAS, OBSERVACIONES E INTEGRACIÓN DE BASES

La absolución de consultas, observaciones e integración de las bases se realizan conforme a las disposiciones previstas en el numeral 72.4 del artículo 72 y el literal a) del artículo 89 del Reglamento.

Importante

- *No se absolverán consultas y observaciones a las bases que se presenten en forma física.*
- *Cuando exista divergencia entre lo indicado en el pliego de absolución de consultas y observaciones y la integración de bases, prevalece lo absuelto en el referido pliego; sin perjuicio, del deslinde de responsabilidades correspondiente.*

1.6. FORMA DE PRESENTACIÓN DE OFERTAS

Las ofertas se presentan conforme lo establecido en el artículo 59 y en el artículo 90 del Reglamento.

Las declaraciones juradas, formatos o formularios previstos en las bases que conforman la oferta deben estar debidamente firmados por el postor (firma manuscrita o digital, según la Ley N° 27269, Ley de Firmas y Certificados Digitales²). Los demás documentos deben ser visados por el postor. En el caso de persona jurídica, por su representante legal, apoderado o mandatario designado para dicho fin y, en el caso de persona natural, por este o su apoderado. No se acepta el pegado de la imagen de una firma o visto. Las ofertas se presentan foliadas.

Importante

- *Los formularios electrónicos que se encuentran en el SEACE y que los proveedores deben llenar para presentar sus ofertas, tienen carácter de declaración jurada.*
- *En caso la información contenida en los documentos escaneados que conforman la oferta no coincida con lo declarado a través del SEACE, prevalece la información declarada en los documentos escaneados.*
- *No se tomarán en cuenta las ofertas que se presenten en físico a la Entidad.*

1.7. PRESENTACIÓN Y APERTURA DE OFERTAS

El participante presentará su oferta de manera electrónica a través del SEACE, desde las 00:01 horas hasta las 23:59 horas del día establecido para el efecto en el cronograma del procedimiento; adjuntando el archivo digitalizado que contenga los documentos que conforman la oferta de acuerdo a lo requerido en las bases.

El participante debe verificar antes de su envío, bajo su responsabilidad, que el archivo pueda ser descargado y su contenido sea legible.

Importante

Los integrantes de un consorcio no pueden presentar ofertas individuales ni conformar más de un consorcio en un procedimiento de selección, o en un determinado ítem cuando se trate de procedimientos de selección según relación de ítems.

En la apertura electrónica de la oferta técnica, el órgano encargado de las contrataciones o el comité de selección, según corresponda, verifica la presentación de lo exigido en la sección específica de las bases de conformidad con el numeral 81.2 del artículo 81 del Reglamento y determina si las ofertas responden a las características y/o requisitos y condiciones de los Términos de Referencia, detallados en la sección específica de las bases. De no cumplir con lo requerido, la oferta se considera no admitida.

² Para mayor información sobre la normativa de firmas y certificados digitales ingresar a: <https://www.indecopi.gob.pe/web/firmas-digitales/firmar-y-certificados-digitales>

1.8. CALIFICACIÓN Y EVALUACIÓN DE LAS OFERTAS

La calificación y evaluación de los postores se realiza conforme los requisitos de calificación y factores de evaluación que se indican en la sección específica de las bases.

La evaluación técnica y económica se realiza sobre la base de:

Oferta técnica : 100 puntos
Oferta económica : 100 puntos

1.8.1 CALIFICACIÓN DE LAS OFERTAS TÉCNICAS

La calificación de las ofertas técnicas se realiza conforme a lo establecido en el numeral 82.1 del artículo 82 del Reglamento.

1.8.2 EVALUACIÓN DE LAS OFERTAS TÉCNICAS

La evaluación de las ofertas técnicas se realiza conforme a lo establecido en los numerales 82.2 y 82.3 del artículo 82 del Reglamento.

1.8.3 APERTURA Y EVALUACIÓN DE OFERTAS ECONÓMICAS

El órgano encargado de las contrataciones o el comité de selección, según corresponda, evalúa las ofertas económicas y determina el puntaje total de las ofertas de conformidad con el artículo 83 del Reglamento así como los coeficientes de ponderación previstos en la sección específica de las bases.

Importante

En el caso de contratación de consultorías que se presten fuera de la provincia de Lima y Callao, cuyo valor estimado no supere los doscientos mil Soles (S/ 200,000.00), a solicitud del postor se asigna una bonificación equivalente al diez por ciento (10%) sobre el puntaje total obtenido por los postores con domicilio en la provincia donde prestará el servicio, o en las provincias colindantes, sean o no pertenecientes al mismo departamento o región. El domicilio es el consignado en la constancia de inscripción ante el RNP³. Lo mismo aplica en el caso de procedimientos de selección por relación de ítems, cuando algún ítem no supera el monto señalado anteriormente.

1.9. SUBSANACIÓN DE LAS OFERTAS

La subsanación de las ofertas se sujeta a lo establecido en el artículo 60 del Reglamento. El plazo que se otorgue para la subsanación no puede ser inferior a un (1) día hábil.

La solicitud de subsanación se realiza de manera electrónica a través del SEACE y será remitida al correo electrónico consignado por el postor al momento de realizar su inscripción en el RNP, siendo su responsabilidad el permanente seguimiento de las notificaciones a dicho correo. La notificación de la solicitud se entiende efectuada el día de su envío al correo electrónico.

La presentación de las subsanaciones se realiza a través del SEACE. No se tomará en cuenta la subsanación que se presente en físico a la Entidad.

³ La constancia de inscripción electrónica se visualizará en el portal web del Registro Nacional de Proveedores: www.rnp.gob.pe

1.10. OTORGAMIENTO DE LA BUENA PRO

La buena pro se otorga luego de la evaluación correspondiente según lo indicado en el numeral 1.8.3 de la presente sección.

Previo al otorgamiento de la buena pro, el órgano encargado de las contrataciones o el comité de selección, según corresponda, aplica lo dispuesto en el artículo 68 del Reglamento, sobre el rechazo de las ofertas, de ser el caso.

En el supuesto que dos (2) o más ofertas empaten, el otorgamiento de la buena pro se efectúa observando estrictamente el orden señalado en el numeral 91.2 del artículo 91 del Reglamento.

El desempate mediante sorteo se realiza de manera electrónica a través del SEACE.

Definida la oferta ganadora, el órgano encargado de las contrataciones o el comité de selección, según corresponda, otorga la buena pro, mediante su publicación en el SEACE, incluyendo el cuadro comparativo y las actas debidamente motivadas de los resultados de la admisión, no admisión, calificación, descalificación, evaluación, rechazo y el otorgamiento de la buena pro.

1.11. CONSENTIMIENTO DE LA BUENA PRO

Cuando se hayan presentado dos (2) o más ofertas, el consentimiento de la buena pro se produce a los cinco (5) días hábiles siguientes de la notificación de su otorgamiento, sin que los postores hayan ejercido el derecho de interponer el recurso de apelación.

En caso que se haya presentado una sola oferta, el consentimiento de la buena pro se produce el mismo día de la notificación de su otorgamiento.

El consentimiento del otorgamiento de la buena pro se publica en el SEACE al día hábil siguiente de producido.

Importante

Una vez consentido el otorgamiento de la buena pro, el órgano encargado de las contrataciones o el órgano de la Entidad al que se haya asignado tal función realiza la verificación de la oferta presentada por el postor ganador de la buena pro conforme lo establecido en el numeral 64.6 del artículo 64 del Reglamento.

101000

CAPÍTULO II SOLUCIÓN DE CONTROVERSIAS DURANTE EL PROCEDIMIENTO DE SELECCIÓN

2.1. RECURSO DE APELACIÓN

A través del recurso de apelación se pueden impugnar los actos dictados durante el desarrollo del procedimiento de selección hasta antes del perfeccionamiento del contrato.

El recurso de apelación se presenta ante la Entidad convocante, y es conocido y resuelto por su Titular, cuando el valor estimado sea igual o menor a cincuenta (50) UIT. Cuando el valor estimado sea mayor a dicho monto, el recurso de apelación se presenta ante y es resuelto por el Tribunal de Contrataciones del Estado.

En los procedimientos de selección según relación de ítems, el valor estimado total del procedimiento determina ante quién se presenta el recurso de apelación.

Los actos que declaren la nulidad de oficio, la cancelación del procedimiento de selección y otros actos emitidos por el Titular de la Entidad que afecten la continuidad de este, se impugnan ante el Tribunal de Contrataciones del Estado.

Importante

- *Una vez otorgada la buena pro, el órgano encargado de las contrataciones o el comité de selección, según corresponda, está en la obligación de permitir el acceso de los participantes y postores al expediente de contratación, salvo la información calificada como secreta, confidencial o reservada por la normativa de la materia, a más tardar dentro del día siguiente de haberse solicitado por escrito.*
- *A efectos de recoger la información de su interés, los postores pueden valerse de distintos medios, tales como: (i) la lectura y/o toma de apuntes, (ii) la captura y almacenamiento de imágenes, e incluso (iii) pueden solicitar copia de la documentación obrante en el expediente, siendo que, en este último caso, la Entidad deberá entregar dicha documentación en el menor tiempo posible, previo pago por tal concepto.*
- *El recurso de apelación se presenta ante la Mesa de Partes del Tribunal o ante las oficinas desconcentradas del OSCE o en la Unidad de Trámite Documentario de la Entidad, según corresponda.*

2.2. PLAZOS DE INTERPOSICIÓN DEL RECURSO DE APELACIÓN

La apelación contra el otorgamiento de la buena pro o contra los actos dictados con anterioridad a ella se interpone dentro de los cinco (5) días hábiles siguientes de haberse notificado el otorgamiento de la buena pro.

La apelación contra los actos dictados con posterioridad al otorgamiento de la buena pro, contra la declaración de nulidad, cancelación y declaratoria de desierto del procedimiento, se interpone dentro de los cinco (5) días hábiles siguientes de haberse tomado conocimiento del acto que se desea impugnar.

CAPÍTULO III DEL CONTRATO

3.1. PERFECCIONAMIENTO DEL CONTRATO

Los plazos y el procedimiento para perfeccionar el contrato se realiza conforme a lo indicado en el artículo 141 del Reglamento.

Para perfeccionar el contrato, el postor ganador de la buena pro debe presentar los documentos señalados en el artículo 139 del Reglamento y los previstos en la sección específica de las bases.

3.2. GARANTÍAS

Las garantías que deben otorgar los postores y/o contratistas, según corresponda, son las de fiel cumplimiento del contrato y por los adelantos.

3.2.1. GARANTÍA DE FIEL CUMPLIMIENTO

Como requisito indispensable para perfeccionar el contrato, el postor ganador debe entregar a la Entidad la garantía de fiel cumplimiento del mismo por una suma equivalente al diez por ciento (10%) del monto del contrato original. Esta se mantiene vigente hasta la conformidad de la recepción de la prestación a cargo del contratista.

3.2.2. GARANTÍA DE FIEL CUMPLIMIENTO POR PRESTACIONES ACCESORIAS

En las contrataciones que conllevan la ejecución de prestaciones accesorias, tales como mantenimiento, reparación o actividades afines, se otorga una garantía adicional por una suma equivalente al diez por ciento (10%) del monto del contrato de la prestación accesorio, la misma que debe ser renovada periódicamente hasta el cumplimiento total de las obligaciones garantizadas.

Importante

- En los contratos cuyos montos sean iguales o menores a doscientos mil Soles (S/ 200,000.00), no corresponde presentar garantía de fiel cumplimiento de contrato ni garantía de fiel cumplimiento por prestaciones accesorias. Dicha excepción también aplica a los contratos derivados de procedimientos de selección por relación de ítems, cuando el monto del ítem adjudicado o la sumatoria de los montos de los ítems adjudicados no superen el monto señalado anteriormente, conforme a lo dispuesto en el literal a) del artículo 152 del Reglamento.
- En los contratos de consultoría en general que celebren las Entidades con las micro y pequeñas empresas, estas últimas pueden otorgar como garantía de fiel cumplimiento el diez por ciento (10%) del monto del contrato, porcentaje que es retenido por la Entidad durante la primera mitad del número total de pagos a realizarse, de forma prorrateada en cada pago, con cargo a ser devuelto a la finalización del mismo, conforme lo establecen los numerales 149.4 y 149.5 del artículo 149 del Reglamento y el numeral 151.2 del artículo 151 del Reglamento.

3.2.3. GARANTÍA POR ADELANTO

En caso se haya previsto en la sección específica de las bases la entrega de adelantos,

001000

el contratista debe presentar una garantía emitida por idéntico monto conforme a lo estipulado en el artículo 153 del Reglamento.

3.3. REQUISITOS DE LAS GARANTÍAS

Las garantías que se presenten deben ser incondicionales, solidarias, irrevocables y de realización automática en el país, al solo requerimiento de la Entidad. Asimismo, deben ser emitidas por empresas que se encuentren bajo la supervisión directa de la Superintendencia de Banca, Seguros y Administradoras Privadas de Fondos de Pensiones y que cuenten con clasificación de riesgo B o superior. Asimismo, deben estar autorizadas para emitir garantías; o estar consideradas en la última lista de bancos extranjeros de primera categoría que periódicamente publica el Banco Central de Reserva del Perú.

Importante

Corresponde a la Entidad verificar que las garantías presentadas por el postor ganador de la buena pro y/o contratista cumplan con los requisitos y condiciones necesarios para su aceptación y eventual ejecución, sin perjuicio de la determinación de las responsabilidades funcionales que correspondan.

Advertencia

Los funcionarios de las Entidades no deben aceptar garantías emitidas bajo condiciones distintas a las establecidas en el presente numeral, debiendo tener en cuenta lo siguiente:

- 1. La clasificadora de riesgo que asigna la clasificación a la empresa que emite la garantía debe encontrarse listada en el portal web de la SBS (<http://www.sbs.gob.pe/sistema-financiero/clasificadoras-de-riesgo>).*
- 2. Se debe identificar en la página web de la clasificadora de riesgo respectiva, cuál es la clasificación vigente de la empresa que emite la garantía, considerando la vigencia a la fecha de emisión de la garantía.*
- 3. Para fines de lo establecido en el artículo 148 del Reglamento, la clasificación de riesgo B, incluye las clasificaciones B+ y B.*
- 4. Si la empresa que otorga la garantía cuenta con más de una clasificación de riesgo emitida por distintas empresas listadas en el portal web de la SBS, bastará que en una de ellas cumpla con la clasificación mínima establecida en el Reglamento.*

En caso exista alguna duda sobre la clasificación de riesgo asignada a la empresa emisora de la garantía, se deberá consultar a la clasificadora de riesgos respectiva.

De otro lado, además de cumplir con el requisito referido a la clasificación de riesgo, a efectos de verificar si la empresa emisora se encuentra autorizada por la SBS para emitir garantías, debe revisarse el portal web de dicha Entidad (<http://www.sbs.gob.pe/sistema-financiero/relacion-de-empresas-que-se-encuentran-autorizadas-a-emitar-cartas-fianza>).

Los funcionarios competentes deben verificar la autenticidad de la garantía a través de los mecanismos establecidos (consulta web, teléfono u otros) por la empresa emisora.

3.4. EJECUCIÓN DE GARANTÍAS

La Entidad puede solicitar la ejecución de las garantías conforme a los supuestos contemplados en el artículo 155 del Reglamento.

3.5. ADELANTOS

La Entidad puede entregar adelantos directos al contratista, los que en ningún caso exceden en

conjunto del treinta por ciento (30%) del monto del contrato original, siempre que ello haya sido previsto en la sección específica de las bases.

3.6. PENALIDADES

3.6.1. PENALIDAD POR MORA EN LA EJECUCIÓN DE LA PRESTACIÓN

En caso de retraso injustificado del contratista en la ejecución de las prestaciones objeto del contrato, la Entidad le aplica automáticamente una penalidad por mora por cada día de atraso, de conformidad con el artículo 162 del Reglamento.

3.6.2. OTRAS PENALIDADES

La Entidad puede establecer penalidades distintas a la mencionada en el numeral precedente, según lo previsto en el artículo 163 del Reglamento y lo indicado en la sección específica de las bases.

Estos dos tipos de penalidades se calculan en forma independiente y pueden alcanzar cada una un monto máximo equivalente al diez por ciento (10%) del monto del contrato vigente, o de ser el caso, del ítem que debió ejecutarse.

3.7. INCUMPLIMIENTO DEL CONTRATO

Las causales para la resolución del contrato, serán aplicadas de conformidad con el artículo 36 de la Ley y 164 del Reglamento.

3.8. PAGOS

El pago se realiza después de ejecutada la respectiva prestación, pudiendo contemplarse pagos a cuenta, según la forma establecida en la sección específica de las bases o en el contrato.

La Entidad paga las contraprestaciones pactadas a favor del contratista dentro de los diez (10) días calendario siguientes de otorgada la conformidad de los servicios, siempre que se verifiquen las condiciones establecidas en el contrato para ello, bajo responsabilidad del funcionario competente.

La conformidad se emite en un plazo máximo de quince (15) días, bajo responsabilidad del funcionario que debe emitir la conformidad.

En el caso que se haya suscrito contrato con un consorcio, el pago se realizará de acuerdo a lo que se indique en el contrato de consorcio.

Advertencia

En caso de retraso en los pagos a cuenta o pago final por parte de la Entidad, salvo que se deba a caso fortuito o fuerza mayor, esta reconoce al contratista los intereses legales correspondientes, de conformidad con el artículo 39 de la Ley y 171 del Reglamento, debiendo repetir contra los responsables de la demora injustificada.

3.9. DISPOSICIONES FINALES

Todos los demás aspectos del presente procedimiento no contemplados en las bases se regirán supletoriamente por la Ley y su Reglamento, así como por las disposiciones legales vigentes.

000000

SECCIÓN ESPECÍFICA

CONDICIONES ESPECIALES DEL PROCEDIMIENTO DE SELECCIÓN

(EN ESTA SECCIÓN LA ENTIDAD DEBERÁ COMPLETAR LA INFORMACIÓN EXIGIDA, DE ACUERDO A LAS INSTRUCCIONES INDICADAS)



**CAPÍTULO I
GENERALIDADES**

1.1. ENTIDAD CONVOCANTE

Nombre : GOBIERNO REGIONAL DE CAJAMARCA SEDE CENTRAL
RUC N° : 20453744168
Domicilio legal : Jr. Santa Teresa de Journet N° 351 Urb. La Alameda -
Cajamarca
Teléfono: : 076 599019
Correo electrónico: : vhuaripata@regioncajamarca.gob.pe

1.2. OBJETO DE LA CONVOCATORIA

El presente procedimiento de selección tiene por objeto la **CONTRATACIÓN DE SERVICIO DE CONSULTORÍA PARA LA FORMULACIÓN DEL ESTUDIO DE PREINVERSIÓN DEL PROYECTO: "MEJORAMIENTO Y AMPLIACIÓN DEL SERVICIO DE EDUCACIÓN SUPERIOR TECNOLÓGICA EN SAN MARCOS DISTRITO DE PEDRO GÁLVEZ DE LA PROVINCIA DE SAN MARCOS DEL DEPARTAMENTO DE CAJAMARCA"**

1.3. EXPEDIENTE DE CONTRATACIÓN

El expediente de contratación fue aprobado mediante **Memorando N° D447-2023-GR.CAJ/DRA**, de fecha **07/11/2023**

1.4. FUENTE DE FINANCIAMIENTO

RECURSO DETERMINADOS.
CERTIFICADO DE CRÉDITO PRESUPUESTARIO SIGA N° 002449
CERTIFICADO DE CRÉDITO PRESUPUESTARIO SIAF N° 2605

Importante

La fuente de financiamiento debe corresponder a aquella prevista en la Ley de Equilibrio Financiero del Presupuesto del Sector Público del año fiscal en el cual se convoca el procedimiento de selección.

1.5. SISTEMA DE CONTRATACIÓN

El presente procedimiento se rige por el sistema de **A Suma Alzada**, de acuerdo con lo establecido en el expediente de contratación respectivo.

1.6. ALCANCES DEL REQUERIMIENTO

El alcance de la prestación está definido en el Capítulo III de la presente sección de las bases.

1.7. PLAZO DE PRESTACIÓN DEL SERVICIO DE CONSULTORÍA

Los servicios de consultoría materia de la presente convocatoria se prestarán en el plazo de **noventa (90) días calendario**, en concordancia con lo establecido en el expediente de contratación.

1.8. COSTO DE REPRODUCCIÓN Y ENTREGA DE BASES

Los participantes registrados tienen el derecho de solicitar un ejemplar de las bases, para cuyo efecto deben cancelar la suma de **cinco con 00/100 soles (S/ 5.00)**, por reproducción de las bases, recabar y pagar en efectivo en la Unidad de Caja del Gobierno Regional de Cajamarca Sede Central, sito en Jr. Santa Teresa de Journet N° 351 Urb. La Alameda – Cajamarca, de lunes a viernes en el horario de 07:30 horas a 13:00 horas y 14:30 horas a 17:00 horas, días hábiles o laborables.

Importante

El costo de entrega de un ejemplar de las bases no puede exceder el costo de su reproducción.

1.9. BASE LEGAL

- Ley No. 31638, que aprueba el Presupuesto del Sector Público para el Año Fiscal 2023.
- Ley No. 31639, que aprueba el Equilibrio Financiero del Presupuesto del Sector Público para el año fiscal 2023.
- TUO de la Ley N° 30225 - Ley de Contrataciones del Estado, aprobado con D.S No. 082-2019-EF.
- Decreto Supremo N° 344-2018-EF, Reglamento de la Ley No. 30225, Ley de Contrataciones del Estado.
- Decreto Supremo N° 377-2019-EF, modifican el Reglamento de la Ley N° 30225, Ley de Contrataciones del Estado.
- Decreto Supremo N° 168-2020-EF, establece disposiciones en materia de contrataciones públicas para facilitar la reactivación de contratos en bienes y servicios y modifican el Reglamento de la Ley de Contrataciones del Estado.
- Decreto Supremo No. 234-2022-EF, Modifican Reglamento de la Ley N° 30225, Ley de Contrataciones del Estado, aprobado mediante Decreto Supremo N° 344-2018-EF y dictan otras disposiciones.
- Texto Único Ordenado de la Ley N° 27806, Ley de Transparencia y de Acceso a la Información Pública, aprobado por Decreto Supremo N° 043-2003-PCM.
- Decreto Supremo N° 304-2012-EF, TUO de la Ley General del Sistema Nacional del Presupuesto.
- Decreto Supremo N° 004-2019-JUS, que aprueba el TUO de la Ley N° 27444 – Ley del Procedimiento Administrativo General.
- Ley N° 29973 - Ley General de la Persona con Discapacidad.
- Texto Único Ordenado de la Ley N° 28016 – Ley de Promoción de Competencia y Formalización y Desarrollo de la Micro y Pequeña Empresa y del Acceso al Empleo, aprobado por Decreto Supremo N° 007-2008-TR.
- Decreto Supremo N° 008-2008-TR, Reglamento de la Ley MYPE.
- Decreto Supremo N° 013-2013-PRODUCE - Texto Único Ordenado de la Ley de Impulso al Desarrollo Productivo y al Crecimiento Empresarial.
- Ley N° 29783, Ley de Seguridad y Salud en el Trabajo, y su modificatoria.
- Reglamento, aprobado por el Decreto Supremo N° 005-2012-TR, y sus modificatorias.
- Resolución Ministerial 031-2023/MINSA, que aprueban la Directiva Administrativa N° 339-MINSA/DGIESP-2023, Directiva Administrativa que establece las disposiciones para la vigilancia, prevención y control de la salud de los trabajadores con riesgo de exposición a SARS-CoV-2.
- Directiva Administrativa N° 339-MINSA/DGIESP-2023 - Directiva Administrativa que establece las disposiciones para la vigilancia, prevención y control de la salud de los trabajadores con riesgo de exposición a SARS-CoV-2.
- Directivas, Pronunciamientos y Opiniones del OSCE.
- Resoluciones emitidas por el Tribunal de Contrataciones del Estado.
- Código Civil.

Las referidas normas incluyen sus respectivas modificaciones, de ser el caso.

DEL PROCEDIMIENTO DE SELECCIÓN

2.1. CALENDARIO DEL PROCEDIMIENTO DE SELECCIÓN

Según el cronograma de la ficha de selección de la convocatoria publicada en el SEACE.

Importante

De conformidad con la vigesimosegunda Disposición Complementaria Final del Reglamento, en caso la Entidad (Ministerios y sus organismos públicos, programas o proyectos adscritos) haya difundido el requerimiento a través del SEACE siguiendo el procedimiento establecido en dicha disposición, no procede formular consultas u observaciones al requerimiento.

2.2. CONTENIDO DE LAS OFERTAS

2.2.1. OFERTA TÉCNICA

La oferta contendrá, además de un índice de documentos⁴, la siguiente documentación:

2.2.1.1. Documentación de presentación obligatoria

A. Documentos para la admisión de la oferta

a.1) Declaración jurada de datos del postor. (Anexo N° 1)

a.2) Documento que acredite la representación de quien suscribe la oferta.

En caso de persona jurídica, copia del certificado de vigencia de poder del representante legal, apoderado o mandatario designado para tal efecto.

En caso de persona natural, copia del documento nacional de identidad o documento análogo, o del certificado de vigencia de poder otorgado por persona natural, del apoderado o mandatario, según corresponda.

En el caso de consorcios, este documento debe ser presentado por cada uno de los integrantes del consorcio que suscriba la promesa de consorcio, según corresponda.

Advertencia

De acuerdo con el artículo 4 del Decreto Legislativo N° 1246, las Entidades están prohibidas de exigir a los administrados o usuarios la información que puedan obtener directamente mediante la interoperabilidad a que se refieren los artículos 2 y 3 de dicho Decreto Legislativo. En esa medida, si la Entidad es usuaria de la Plataforma de Interoperabilidad del Estado – PIDE⁵ y siempre que el servicio web se encuentre activo en el Catálogo de Servicios de dicha plataforma, no corresponderá exigir el certificado de vigencia de poder y/o documento nacional de identidad.

a.3) Declaración jurada de acuerdo con el literal b) del artículo 52 del Reglamento. (Anexo N° 2)

⁴ La omisión del índice no determina la no admisión de la oferta.

⁵ Para mayor información de las Entidades usuarias y del Catálogo de Servicios de la Plataforma de Interoperabilidad del Estado – PIDE ingresar al siguiente enlace <https://www.gobiernodigital.gob.pe/interoperabilidad/>

- a.4) Declaración jurada de cumplimiento de los Términos de Referencia contenidos en el numeral 3.1 del Capítulo III de la presente sección. (**Anexo N° 3**)
- a.5) Declaración jurada de plazo de prestación del servicio de consultoría. (**Anexo N° 4**).
- a.6) Carta de compromiso del personal clave con firma legalizada, según lo previsto en el numeral 3.1 del Capítulo III de la presente sección. (**Anexo N° 5**)
- a.7) Promesa de consorcio con firmas legalizadas, de ser el caso, en la que se consigne los integrantes, el representante común, el domicilio común y las obligaciones a las que se compromete cada uno de los integrantes del consorcio así como el porcentaje equivalente a dichas obligaciones. (**Anexo N° 6**)

Importante

El órgano encargado de las contrataciones o el comité de selección, según corresponda, verifica la presentación de los documentos requeridos. De no cumplir con lo requerido, la oferta se considera no admitida.

B. Documentos para acreditar los requisitos de calificación

Incorporar en la oferta los documentos que acreditan los “**Requisitos de Calificación**” que se detallan en el numeral 3.2 del Capítulo III de la presente sección de las bases.

2.2.1.2. Documentación de presentación facultativa:

- a) En el caso de microempresas y pequeñas empresas integradas por personas con discapacidad, o en el caso de consorcios conformados en su totalidad por estas empresas, deben presentar la constancia o certificado con el cual acredite su inscripción en el Registro de Empresas Promocionales para Personas con Discapacidad⁶.
- b) Incorporar en la oferta los documentos que acreditan los “**Factores de Evaluación**” establecidos en el Capítulo IV de la presente sección de las bases, a efectos de obtener el puntaje previsto en dicho Capítulo para cada factor.
- c) Solicitud de bonificación por tener la condición de micro y pequeña empresa. (**Anexo N° 13**)

Advertencia

El órgano encargado de las contrataciones o el comité de selección, según corresponda, no podrá exigir al postor la presentación de documentos que no hayan sido indicados en los acápites “Documentos para la admisión de la oferta”, “Requisitos de calificación” y “Factores de evaluación”.

2.2.2. OFERTA ECONÓMICA

La oferta económica expresada en **Soles (S/)**. Adjuntar obligatoriamente el **Anexo N° 7**.

El monto total de la oferta económica y los subtotales que lo componen deben ser expresados con dos (2) decimales.

⁶ Dicho documento se tendrá en consideración en caso de empate, conforme a lo previsto en el artículo 91 del Reglamento.

Importante

La estructura de costos o análisis de precios, se presenta para el perfeccionamiento del contrato, de ser el caso.

2.3. DETERMINACIÓN DEL PUNTAJE TOTAL DE LAS OFERTAS

Una vez evaluadas las ofertas técnica y económica se procederá a determinar el puntaje total de las mismas.

El puntaje total de las ofertas es el promedio ponderado de ambas evaluaciones, obtenido de la aplicación de la siguiente fórmula:

$$PTPi = c_1 PT_i + c_2 Pe_i$$

Donde:

PTPi = Puntaje total del postor i
PTi = Puntaje por evaluación técnica del postor i
Pei = Puntaje por evaluación económica del postor i
c₁ = Coeficiente de ponderación para la evaluación técnica.
c₂ = Coeficiente de ponderación para la evaluación económica.

Se aplicarán las siguientes ponderaciones:

c₁ = 0.80.
c₂ = 0.20.

Donde: c₁ + c₂ = 1.00

2.4. PRESENTACIÓN DEL RECURSO DE APELACIÓN

El recurso de apelación se presenta ante la Unidad de Trámite Documentario de la Entidad.

En caso el participante o postor opte por presentar recurso de apelación y por otorgar la garantía mediante depósito en cuenta bancaria, se debe realizar el abono en:

N° de Cuenta : 00-761-051881

Banco : BANCO DE LA NACION

2.5. REQUISITOS PARA PERFECCIONAR EL CONTRATO

El postor ganador de la buena pro debe presentar los siguientes documentos para perfeccionar el contrato:

- Contrato de consorcio con firmas legalizadas ante Notario de cada uno de los integrantes, de ser el caso.
- Código de cuenta interbancaria (CCI) o, en el caso de proveedores no domiciliados, el número de su cuenta bancaria y la entidad bancaria en el exterior. **(ANEXO No. 15)**
- Copia de la vigencia del poder del representante legal de la empresa que acredite que cuenta con facultades para perfeccionar el contrato, cuando corresponda.
- Copia de DNI del postor en caso de persona natural, o de su representante legal en caso de persona jurídica.

Advertencia

De acuerdo con el artículo 4 del Decreto Legislativo N° 1246, las Entidades están prohibidas de exigir a los administrados o usuarios la información que puedan obtener directamente mediante la interoperabilidad a que se refieren los artículos 2 y 3 de dicho Decreto Legislativo. En esa medida, si la Entidad es usuaria de la Plataforma de Interoperabilidad del Estado – PIDE⁷ y siempre que el servicio web se encuentre activo en el Catálogo de Servicios de dicha plataforma, no corresponderá exigir los documentos previstos en los literales e) y f).

- e) Domicilio para efectos de la notificación durante la ejecución del contrato.
- f) Autorización de notificación de la decisión de la Entidad sobre la solicitud de ampliación de plazo mediante medios electrónicos de comunicación ⁸ (**Anexo N°14**).
- g) Detalle de los precios unitarios de la oferta económica⁹.
- h) Estructura de costos de la oferta económica¹⁰, de acuerdo a la estructura de costos que se encuentra en la CAPITULO III – REQUERIMIENTO de las bases.
- i) Autorización para realizar notificación por medio electrónico. (**Anexo N° 16**)

Importante

- *En caso que el postor ganador de la buena pro sea un consorcio, las garantías que presente este para el perfeccionamiento del contrato, así como durante la ejecución contractual, de ser el caso, además de cumplir con las condiciones establecidas en el artículo 33 de la Ley y en el artículo 148 del Reglamento, deben consignar expresamente el nombre completo o la denominación o razón social de los integrantes del consorcio, en calidad de garantizados, de lo contrario no podrán ser aceptadas por las Entidades. No se cumple el requisito antes indicado si se consigna únicamente la denominación del consorcio, conforme lo dispuesto en la Directiva "Participación de Proveedores en Consorcio en las Contrataciones del Estado".*
- *En los contratos de consultoría en general que celebren las Entidades con las micro y pequeñas empresas, estas últimas pueden otorgar como garantía de fiel cumplimiento el diez por ciento (10%) del monto del contrato, porcentaje que es retenido por la Entidad durante la primera mitad del número total de pagos a realizarse, de forma prorrateada en cada pago, con cargo a ser devuelto a la finalización del mismo, conforme lo establece el numeral 149.4 del artículo 149 y el numeral 151.2 del artículo 151 del Reglamento. Para dicho efecto los postores deben encontrarse registrados en el REMYPE, consignando en la Declaración Jurada de Datos del Postor (Anexo N° 1) o en la solicitud de retención de la garantía durante el perfeccionamiento del contrato, que tienen la condición de MYPE, lo cual será verificado por la Entidad en el link <http://www2.trabajo.gob.pe/servicios-en-linea-2-2> opción consulta de empresas acreditadas en el REMYPE.*
- *En los contratos cuyos montos sean iguales o menores a doscientos mil Soles (S/ 200,000.00), no corresponde presentar garantía de fiel cumplimiento de contrato ni garantía de fiel cumplimiento por prestaciones accesorias. Dicha excepción también aplica a los contratos derivados de procedimientos de selección por relación de ítems, cuando el monto del ítem adjudicado o la sumatoria de los montos de los ítems adjudicados no supere el monto señalado anteriormente, conforme a lo dispuesto en el literal a) del artículo 152 del Reglamento.*

Importante

⁷ Para mayor información de las Entidades usuarias y del Catálogo de Servicios de la Plataforma de Interoperabilidad del Estado – PIDE ingresar al siguiente enlace <https://www.gobiernodigital.gob.pe/interoperabilidad/>

⁸ En tanto se implemente la funcionalidad en el SEACE, de conformidad con la Primera Disposición Complementaria Transitoria del Decreto Supremo N° 234-2022-EF.

⁹ Incluir solo en caso de la contratación bajo el sistema a suma alzada.

¹⁰ Incluir solo cuando resulte necesario para la ejecución contractual, identificar los costos de cada uno de los rubros que comprenden la oferta.

- Corresponde a la Entidad verificar que las garantías presentadas por el postor ganador de la buena pro cumplan con los requisitos y condiciones necesarios para su aceptación y eventual ejecución, sin perjuicio de la determinación de las responsabilidades funcionales que correspondan.
- De conformidad con el Reglamento Consular del Perú aprobado mediante Decreto Supremo N° 076-2005-RE para que los documentos públicos y privados extendidos en el exterior tengan validez en el Perú, deben estar legalizados por los funcionarios consulares peruanos y refrendados por el Ministerio de Relaciones Exteriores del Perú, salvo que se trate de documentos públicos emitidos en países que formen parte del Convenio de la Apostilla, en cuyo caso bastará con que estos cuenten con la Apostilla de la Haya¹¹.
- La Entidad no puede exigir documentación o información adicional a la consignada en el presente numeral para el perfeccionamiento del contrato.

2.6. PERFECCIONAMIENTO DEL CONTRATO

El contrato se perfecciona con la suscripción del documento que lo contiene. Para dicho efecto el postor ganador de la buena pro, dentro del plazo previsto en el artículo 141 del Reglamento, debe presentar la documentación requerida en la oficina de Trámite Documentario de la Entidad, sito en el Jr. Santa Teresa de Journet N° 351 Urb. La Alameda – Cajamarca y estar dirigido a la Dirección Regional de Administración; de lunes a viernes y en días hábiles, en el horario de 07:30 horas a 13:00 horas y 14:30 horas a 17:00 horas

2.7. ADELANTOS¹²

La entidad no otorgara ningún tipo de adelantos

2.8. FORMA DE PAGO

La Entidad realizará el pago de la contraprestación pactada a favor del contratista en pagos parciales de la siguiente manera:

PAGOS	% DE PAGO	ENTREGABLE RELACIONADO	CONDICIÓN PRINCIPAL PARA EL PAGO
Pago 1	0%	Entregable I	Conformidad del Entregable I por parte del GORE Cajamarca.
Pago 2	20%	Entregable II	Conformidad del Entregable II por parte del GORE Cajamarca.
Pago 3	40%	Entregable III	Conformidad del Entregable III por parte del GORE Cajamarca.
Pago 4	40%	Entregable IV	Conformidad del Entregable IV por parte del GORE Cajamarca e Informe Técnico que recomienda la Viabilidad emitida por el Gobierno Regional.

Para efectos del pago de las contraprestaciones ejecutadas por el contratista, la Entidad debe contar con la siguiente documentación:

¹¹ Según lo previsto en la Opinión N° 009-2016/DTN.

¹² Si la Entidad ha previsto la entrega de adelantos, debe prever el plazo en el cual el contratista debe solicitar el adelanto, así como el plazo de entrega del mismo, conforme a lo previsto en el artículo 156 del Reglamento.

GOBIERNO REGIONAL DE CAJAMARCA SEDE CENTRAL
ADJUDICACION SIMPLIFICADA N° 075-2023-GR.CAJ – PRIMERA CONVOCATORIA

280000

- Informe del funcionario responsable de la Unidad Formuladora de Inversiones Sociales, emitiendo la conformidad de la prestación efectuada.
- Comprobante de pago.

Dicha documentación se debe presentar en mesa de partes del Gobierno Regional de Cajamarca, sito en Jr. Santa Teresa de Journet No. 351 – Cajamarca – Primer Piso, en horario de oficina, de 07:30 horas a 13:00 horas y de 14:30 horas a 17:00 horas. De Lunes a viernes y en días hábiles.

2.9. REAJUSTE DE LOS PAGOS

No aplica.

CAPÍTULO III REQUERIMIENTO



GOBIERNO REGIONAL DE CAJAMARCA
GERENCIA REGIONAL DE INFRAESTRUCTURA
UNIDAD FORMULADORA DE INVERSIONES SOCIALES
"Año de la unidad, la paz y el desarrollo"



REQUERIMIENTO

SERVICIO DE CONSULTORÍA PARA LA FORMULACIÓN DEL ESTUDIO DE PREINVERSIÓN: "MEJORAMIENTO Y AMPLIACIÓN DEL SERVICIO DE EDUCACIÓN SUPERIOR TECNOLÓGICA EN SAN MARCOS DISTRITO DE PEDRO GÁLVEZ DE LA PROVINCIA DE SAN MARCOS DEL DEPARTAMENTO DE CAJAMARCA"

1. TÉRMINOS DE REFERENCIA

1.1. Finalidad Pública

La Ley N° 28044 – Ley General de la Educación establece en su Artículo 3 que "el estado garantiza el ejercicio del derecho a una educación integral y de calidad para todos"; en ese contexto y según las competencias establecidas para cada nivel de gobierno, el Gobierno Regional de Cajamarca en el marco de la Política Regional N° 12¹ "Promover una educación abierta a la comunidad enraizada en la potencialidad de sus territorios, garantizando aprendizajes y un desarrollo integral de los estudiantes en el departamento de Cajamarca", requiere la formulación del estudio de pre inversión: **"MEJORAMIENTO Y AMPLIACIÓN DEL SERVICIO DE EDUCACIÓN SUPERIOR TECNOLÓGICA EN SAN MARCOS DISTRITO DE PEDRO GÁLVEZ DE LA PROVINCIA DE SAN MARCOS DEL DEPARTAMENTO DE CAJAMARCA"**.

Dicho estudio de Preinversión debe cumplir todas las exigencias del Sistema Nacional de Programación Multianual y Gestión de Inversiones (INVIERGE), así como la normativa, guías, lineamientos y/o las consideraciones sectoriales establecidos para proyectos de Infraestructura de Educación Superior Pedagógica, materia de estos términos de referencia.

1.2. Descripción de la Unidad Productora a intervenir

1.2.1. Antecedentes:

El Instituto de Educación Superior Tecnológico Público "San Marcos" se crea a través de Resolución Ministerial N° 891-83-ED, con las carreras profesionales de Producción Agrícola, Producción Pecuaria y Contabilidad, e inicia su funcionamiento en los ambientes de la Ex Cooperativa Huayobamba (quien dona asimismo 3 predios) y de la Sede del Ministerio de Agricultura. Posteriormente en el año 1986 se construiría 03 aulas y 02 ambientes administrativos de paredes de ladrillo y techo de teja sin acabados. En 1992 la Microrregión CRISNEJAS construiría 8 aulas, 02 ambientes administrativos y 02 ambientes para almacén semi acabados y en 1997 la Sub Región IV Cajamarca remodela los ambientes y construye servicios higiénicos, patios y se realizan las instalaciones de luz de todos los ambientes; asimismo la Municipalidad Provincial de San Marcos construiría el muro perimétrico.

En el 2005 el instituto fue revalidado con la R.D. N° 327-2005-ED, resolución con la que además se fusionan las carreras de Producción Agrícola y Producción Pecuaria en la Carrera Profesional de

¹ Lineamientos de política regional para un gobierno inclusivo, participativo, concertado e innovador, periodo 2023-2026



GOBIERNO REGIONAL DE CAJAMARCA SEDE CENTRAL
ADJUDICACION SIMPLIFICADA N° 075-2023-GR.CAJ – PRIMERA CONVOCATORIA



GOBIERNO REGIONAL DE CAJAMARCA
GERENCIA REGIONAL DE INFRAESTRUCTURA
UNIDAD FORMULADORA DE INVERSIONES SOCIALES
"Año de la unidad, la paz y el desarrollo"



Producción Agropecuaria. El mismo año Gobierno Regional de Cajamarca construiría la sala de cómputo, 01 auditorio, 03 ambientes administrativos, 01 infraestructura para la instalación de las plantas procesadoras de concentrados y de lácteos, 01 ambiente para capacitación, granja de cuyes, establo ganadero, talleres de mecánica, aulas, biblioteca, sala de profesores, servicios higiénicos entre otros.

En el 2013 con Resolución Directoral N° 0072-2013-ED del 21 de febrero de 2013 se autorizó el funcionamiento de la carrera profesional de Mecánica Automotriz teniendo a la fecha los programas de estudios: Contabilidad, Producción Agropecuaria y Mecánica Automotriz.

1.2.2. Descripción General de la Institución Educativa:

a) Datos Generales

Denominación	: San Marcos
Código Modular	: 0653493
Código de Local	: 131845
Nivel / Modalidad	: Superior Tecnológica
Forma	: Escolarizado
Genero	: Mixto
Tipo de Gestión	: Pública de gestión directa
DRE	: DRE Cajamarca

b) Ubicación

El IEST "San Marcos" se encuentra ubicado a 2,320 m.s.n.m. en el centro poblado Huayobamba en el distrito de Pedro Gálvez de la provincia de San Marcos, del departamento de Cajamarca; el limita por el norte con la provincia de Celendín, por el este con el departamento de La Libertad, por el sur con la provincia de Cajabamba y por el oeste con la provincia de Cajamarca.

Departamento	: Cajamarca
Provincia	: San Marcos
Distrito	: Pedro Gálvez
Centro Poblado	: Huayobamba
Dirección:	: Avenida Julián Cruzado S/N
Latitud	: -7.117423
Longitud	: -78.83001
Área Geográfica	: Urbano



GOBIERNO REGIONAL DE CAJAMARCA
GERENCIA REGIONAL DE INFRAESTRUCTURA
UNIDAD FORMULADORA DE INVERSIONES SOCIALES
"Año de la unidad, la paz y el desarrollo"



Figura 1
Macro localización de la Institución Educativa

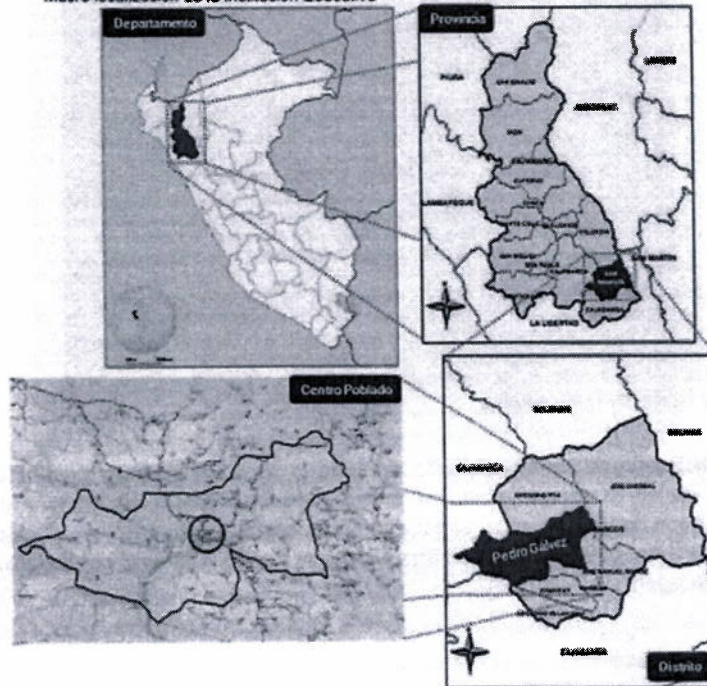

GOBIERNO REGIONAL DE CAJAMARCA SEDE CENTRAL
ADJUDICACION SIMPLIFICADA N° 075-2023-GR.CAJ – PRIMERA CONVOCATORIA

880000



Figura 2
Ubicación de la Institución educativa



c) Descripción del Terreno Actual

El Instituto Tecnológico cuenta con 03 predios. El primero cuenta con una extensión de 2200 m² aprox., y está siendo utilizado para el funcionamiento de aulas y espacios administrativos. En el segundo predio de 18000 m² aprox. se encuentra los talleres de mecánica, terrenos de cultivo y galpones; y el tercer predio de 25000 m² aprox. no cuenta con ningún ambiente y se encuentra en proceso de registro.

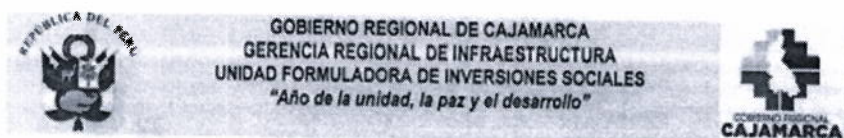
Figura 3
Croquis de Predio 1 - IEST "San Marcos"

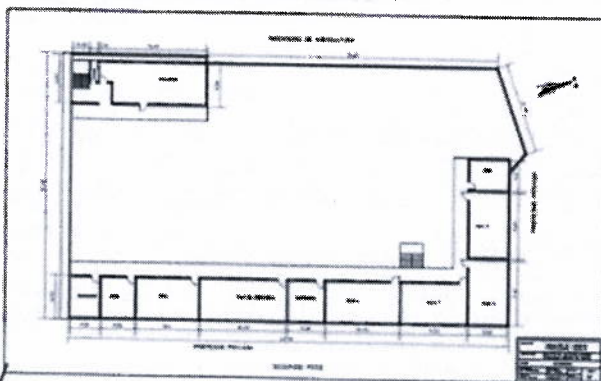



Figura 4
Croquis de Predio 2 - IEST "San Marcos"



Figura 5
Croquis de Predio 3 - IEST "San Marcos"

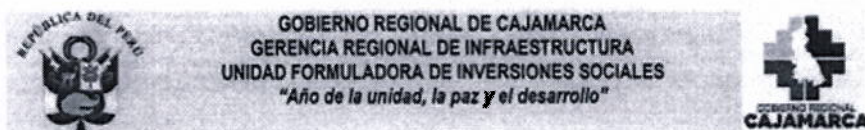

d) Datos Estadísticos

La institución educativa cuenta con las carreras de Contabilidad, Producción Agropecuaria y Mecánica Automotriz. Según datos ESCALE del Ministerio de Educación, la institución educativa contó con 189 alumnos matriculados en el año 2022, distribuidos en 18 secciones.



GOBIERNO REGIONAL DE CAJAMARCA SEDE CENTRAL
ADJUDICACION SIMPLIFICADA N° 075-2023-GR.CAJ – PRIMERA CONVOCATORIA

800000



GOBIERNO REGIONAL DE CAJAMARCA
GERENCIA REGIONAL DE INFRAESTRUCTURA
UNIDAD FORMULADORA DE INVERSIONES SOCIALES
"Año de la unidad, la paz y el desarrollo"



Tabla 1

Matrícula por periodo según ciclo, 2004-2022

	2004	2005	2006	2007	2008	2009	2010	2011	2012	2013	2014	2015	2016	2017	2018	2019	2020	2021	2022
I	59	58	60	60	64	62	58	58	57	64	69	65	83	83	72	79	76	75	71
II	0	0	0	0	0	0	0	0	0	0	0	0	0	0	0	0	0	0	0
III	44	44	45	55	54	59	47	54	45	58	75	79	81	73	65	70	67	72	65
IV	0	0	0	0	0	0	0	0	0	0	0	0	0	0	0	0	0	0	0
V	51	39	42	45	52	50	50	42	49	41	51	71	76	76	72	80	62	57	53
Total	154	141	147	160	170	171	161	162	161	163	215	235	240	232	229	229	207	204	189

S/: Sin información

Nota: Datos de página web ESCALE

Tabla 2

Secciones por periodo según ciclo, 2004-2022

CICLO	2004	2005	2006	2007	2008	2009	2010	2011	2012	2013	2014	2015	2016	2017	2018	2019	2020	2021	2022
I	2	2	2	2	0	0	1	3	2	3	3	3	3	3	3	3	3	3	6
II	0	0	0	0	0	0	0	0	0	0	0	0	0	0	0	0	0	0	0
III	2	2	2	2	0	0	1	3	2	2	3	3	3	3	3	3	3	3	6
IV	0	0	0	0	0	0	0	0	0	0	0	0	0	0	0	0	0	0	0
V	2	2	1	2	0	0	1	2	2	2	2	3	3	3	3	3	3	3	6
Total	6	6	5	6	0	0	3	6	6	7	8	9	9	9	9	9	9	9	18

S/: Sin información

Nota: Datos de página web ESCALE

La institución educativa contó con 19 docentes en el 2022 de los cuales los pertenecientes al régimen laboral CAS son en mayor número, seguido de los nombrados.

Tabla 3

Docentes, 2004-2022

	2004	2005	2006	2007	2008	2009	2010	2011	2012	2013	2014	2015	2016	2017	2018	2019	2020	2021	2022
Total	10	9	7	10	5	14	14	14	15	15	16	16	16	16	16	16	16	17	19

S/: Sin información

Nota: Datos de página web ESCALE

1.3. Objetivos del Contrato

1.3.1. Objetivo General

Elaborar el estudio de preinversión para el mejoramiento y/o ampliación del servicio educativo de la institución educativa de nivel superior tecnológico "San Marcos" del distrito de Pedro Gálvez de la provincia de San Marcos, del departamento de Cajamarca.





GOBIERNO REGIONAL DE CAJAMARCA
GERENCIA REGIONAL DE INFRAESTRUCTURA
UNIDAD FORMULADORA DE INVERSIONES SOCIALES
"Año de la unidad, la paz y el desarrollo"



1.3.2. Objetivos Específicos

Contratar el Servicio de Consultoría para la formulación del estudio de pre inversión para el mejoramiento y/o ampliación del servicio educativo de la institución educativa de nivel superior tecnológico "San Marcos" del distrito de Pedro Gálvez de la provincia de San Marcos, del departamento de Cajamarca, de acuerdo con los parámetros, metodología y normas técnicas establecidas por el Sistema Nacional de Programación Multianual y Gestión de Inversiones (INVIERTE. PE) y el sector correspondiente, y según lo dispuesto en los presentes términos de referencia, respecto a los plazos, condiciones técnicas y administrativas.

1.4. Requisitos según Leyes, Reglamentos Técnicos, Normas Metodológicas y/o Sanitarias, Reglamentos y demás Normas

1.4.1. Base Legal General:

Referente al Sistema Nacional de Programación Multianual y Gestión de Inversiones:

- Decreto Legislativo N° 1252, Decreto Legislativo que crea el Sistema Nacional de Programación Multianual y Gestión de Inversiones; y sus modificaciones.
- Decreto Supremo N° 284-2018-EF, que aprueba el Reglamento del Decreto Legislativo N° 1252, Decreto Legislativo que crea el Sistema Nacional de Programación Multianual y Gestión de Inversiones; y sus modificaciones.
- Resolución Directoral N° 001-2019-EF, que aprueba la Directiva General del Sistema Nacional de Programación Multianual y Gestión de Inversiones; y sus modificaciones.
- Resolución Directoral N° 004-2019-EF, que aprueba el Instrumento metodológico "Guía General de Identificación, Formulación y Evaluación de Proyectos de Inversión" en el marco del Sistema Nacional de Programación Multianual y Gestión de Inversiones; y sus modificaciones.
- Resolución Directoral N° 006-2021-EF, que aprueba la "Nota Técnica para la Identificación y Estimación de los Costos de Mantenimiento de Inversiones", la "Nota Técnica para el uso de los Precios Sociales en la Evaluación Social de Proyectos de Inversión" y "Nota Técnica para el uso del Precio Social de Carbono en la Evaluación Social de Proyectos de Inversión".
- Resolución Directoral N° 0006-2022-EF/63.01, que aprueba la metodología general para evaluar la calidad de la declaratoria de viabilidad de proyectos de inversión y la calidad de la identificación y aprobación de las inversiones de optimización, de ampliación marginal, de rehabilitación y de reposición (IOARR).
- Instructivo para el llenado de la Ficha Técnica (FT) general para proyectos de inversión de baja y mediana complejidad: (Formato N° 06-B).

Referente a Edificaciones:

- Decreto Supremo N° 011-2006-VIVIENDA, que aprueba el Reglamento Nacional de Edificaciones (RNE); y sus modificaciones.
- Decreto Supremo N° 009-2009-MINAM, que aprueba las Medidas de Ecoeficiencia para el Sector Público; y sus modificaciones.



GOBIERNO REGIONAL DE CAJAMARCA SEDE CENTRAL
ADJUDICACION SIMPLIFICADA N° 075-2023-GR.CAJ – PRIMERA CONVOCATORIA

100000

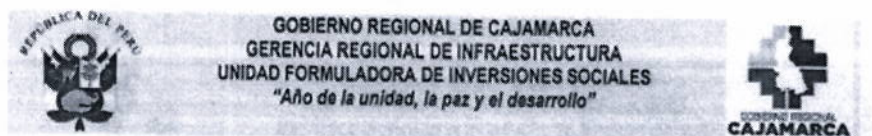

- Decreto Supremo N° 010-2009-VIVIENDA, Norma Técnica A.120 "Accesibilidad para Personas con Discapacidad y de Personas Adultas Mayores".
- Decreto Supremo N° 029-2019-VIVIENDA, que aprueba el Reglamento de Licencias de Habitación Urbana y Licencias de Edificación.
- Resolución Directoral N° 003-2019-INACAL/DN, que aprueba la Norma Técnica Peruana 900.058.2019, Gestión de Residuos. Código de colores para el almacenamiento de residuos sólidos 2a Edición.
- Decreto Supremo N° 014-2021-VIVIENDA, que aprueba el Código Técnico de Construcción Sostenible (CTCS).
- Reglamento de Metrados y Costos de CAPECO.

Referente a Educación:

- Ley N° 28044, Ley General de Educación; y sus modificaciones.
- Decreto Supremo N° 011-2012-ED, que aprueba el Reglamento de la Ley N° 28044, Ley General de Educación.
- Resolución Viceministerial N° 010-2022-MINEDU, que aprueba la Norma Técnica denominada "Criterios Generales de Diseño para Infraestructura Educativa; y sus modificaciones.
- Resolución Ministerial N° 068-2020-VIVIENDA, que modifica integralmente la Norma Técnica A.040 "Educación", del numeral III.1 Arquitectura, del Título III Edificaciones del Reglamento Nacional de Edificaciones (RNE).
- Resolución Viceministerial N° 017-2008-ED "Guía de aplicación de arquitectura bioclimática en locales educativos".
- Resolución de Secretaría General N° 239-2018-MINEDU, que aprueba la "Norma Técnica de Criterios Generales de Diseño para Infraestructura Educativa".
- Guía de Estrategias de Diseño Bioclimático para el Confort Térmico.

1.4.2. Base Legal Específica

- Ley N° 30512, Ley de institutos y escuelas de educación superior y de la carrera pública de sus docentes y sus modificaciones.
- Decreto Supremo N° 010-2017-MINEDU, que aprueba Reglamento de la Ley N° 30512, Ley de Institutos y Escuelas de Educación Superior y de la Carrera Pública de sus Docentes; y sus modificaciones.
- Resolución Viceministerial N° 064-2019-MINEDU, que aprueba las "Disposiciones que definen, estructuran y organizan el proceso de optimización de la oferta educativa de la Educación Superior Tecnológica Pública".
- Resolución Viceministerial N° 283-2019-MINEDU, que aprueba la norma técnica denominada "Criterios de Diseño para Ambientes de los Institutos Tecnológicos de Excelencia".
- Resolución Viceministerial N° 140-2021-MINEDU, que aprueba la Norma Técnica denominada "Criterios de Diseño para Institutos y Escuelas de Educación Superior Tecnológica".
- Resolución Viceministerial N° 049-2022-MINEDU, que actualiza los "Lineamientos Académicos Generales para los Institutos de Educación Superior y las Escuelas de Educación Superior Tecnológica" y aprueba el "Catálogo Nacional de la Oferta Formativa de la Educación Superior Tecnológica y Técnico – Productiva".





GOBIERNO REGIONAL DE CAJAMARCA
GERENCIA REGIONAL DE INFRAESTRUCTURA
UNIDAD FORMULADORA DE INVERSIONES SOCIALES
"Año de la unidad, la paz y el desarrollo"



- Resolución Viceministerial N° 103-2022-MINEDU, que aprueba el documento normativo denominado "Condiciones Básicas de Calidad para los Institutos de Educación Superior y las Escuelas de Educación Superior Tecnológica".
- Resolución Directoral Nacional N° 152-2016-BNP, que aprueba el documento "Estándares y criterios para recursos educativos de los institutos de Educación Superior no universitaria".
- Resolución de Secretaría General N° 349-2017-MINEDU, que aprueba los "Disposiciones que regulan el proceso de distribución de horas pedagógicas en los institutos de educación superior públicos".
- Otras normas técnicas o parámetros vigentes y sus respectivas disposiciones ampliatorias, modificatorias, complementarias, conexas, o aquellas que las sustituyan.

1.5. Consideraciones Generales del Servicio

Las consideraciones generales de las actividades a desarrollar por EL CONSULTOR tienen como propósito determinar las pautas principales o ruta a seguir durante el proceso del desarrollo del diagnóstico, el proceso de elaboración de la propuesta arquitectónica (acorde a las necesidades y según normativa), la elaboración de los costos y presupuesto (correspondiente a la propuesta planteada en sus diferentes componentes, así como los parámetros técnicos requeridos en la normativa vigente en toda su extensión) y durante la evaluación de la propuesta planteada; a efectos de garantizar el adecuado proceso y la transparencia del servicio desarrollado por EL CONSULTOR a favor del GORE Cajamarca; las cuales se detallan a continuación:

- a) El desarrollo del diagnóstico y de las especialidades de ingeniería (estructuras, mecánica, eléctrica, sanitaria y ambiental), la propuesta arquitectónica, los costos y el presupuesto deben ajustarse a la normativa establecida por el sector correspondiente. Además, el GORE Cajamarca tiene la facultad de profundizar en los contenidos requeridos con el propósito de ampliar el análisis del estudio y reducir los riesgos en la inversión. Los costos resultantes de esta aplicación serán asumidos por EL CONSULTOR y deben ser contemplados en su oferta económica.
- b) El estudio de preinversión deberá contar con la ficha técnica correspondiente para su registro en el Banco de Inversiones, así como la documentación necesaria de acuerdo con la normativa y cualquier otro requerimiento de la entidad contratante o área usuaria del servicio. Esta documentación deberá ser entregada por EL CONSULTOR previa solicitud de la entidad. EL CONSULTOR es responsable de proporcionar todos los documentos de sostenibilidad necesarios para la implementación del proyecto.
- c) La Unidad Formuladora de Inversiones Sociales del Gobierno Regional de Cajamarca, en adelante UFIS, será responsable de emitir la declaratoria de viabilidad del Proyecto de inversión. Asimismo, también podrá requerir la opinión técnica favorable de los órganos rectores del Sector Educación (MINEDU y/o DRE Cajamarca), con respecto a la documentación presentada por el consultor, durante el proceso de formulación y revisión de observaciones.



000000

GOBIERNO REGIONAL DE CAJAMARCA SEDE CENTRAL
ADJUDICACION SIMPLIFICADA N° 075-2023-GR.CAJ – PRIMERA CONVOCATORIA



GOBIERNO REGIONAL DE CAJAMARCA
GERENCIA REGIONAL DE INFRAESTRUCTURA
UNIDAD FORMULADORA DE INVERSIONES SOCIALES
"Año de la unidad, la paz y el desarrollo"



- d) Para el objeto de la convocatoria, EL CONSULTOR contratado deberá considerar la normatividad aplicable vigente, incluso si esta es promulgada durante el proceso de prestación del servicio.
- e) Como parte del levantamiento de información necesario para el desarrollo del objeto de la convocatoria, EL CONSULTOR llevará a cabo el trabajo de campo en la zona donde se llevará a cabo el proyecto y recopilará información a través de inspección directa, entrevistas y encuestas en profundidad, según corresponda, para lo cual seleccionará a los principales involucrados en el proceso.

En caso de requerir el acompañamiento de un representante del GORE Cajamarca u otro involucrado, EL CONSULTOR deberá comunicar por correo electrónico la fecha y el propósito de la visita con cinco (05) días calendario de anticipación a la UFIS, a fin de gestionar los permisos correspondientes en la entidad.

- f) Las entidades involucradas solo proporcionarán la información disponible en el momento de la formulación, en su forma original y existente. Esto significa que el consultor no podrá solicitar, de ninguna manera, el llenado de un diseño o formato de recopilación de información para el proyecto a los trabajadores de las entidades involucradas. Por lo tanto, el consultor trabajará con la información proporcionada y la adaptará a las exigencias normativas y pertinentes durante el proceso de elaboración del estudio de preinversión.
- g) Durante el proceso de evaluación del estudio de preinversión, la UFIS tendrá la facultad de realizar revisiones de los avances y resultados hasta la culminación de dicha evaluación, tanto a solicitud de las entidades involucradas como por iniciativa propia. Asimismo, se encargará de supervisar los procesos para garantizar la correcta elaboración del estudio. Estas revisiones se realizarán mediante reuniones y exposiciones para la presentación de avances, convocadas por el GORE Cajamarca y otros involucrados. EL CONSULTOR y/o los integrantes del Equipo Técnico del estudio deben estar presentes en dichas reuniones, las cuales se llevarán a cabo en la ciudad de Cajamarca, en el ámbito del Proyecto o de manera virtual, según sea necesario.
- h) Las reuniones presenciales o virtuales con EL CONSULTOR y/o su equipo técnico deben programarse durante los días hábiles de la semana (lunes a viernes) en el horario de 7:30 a 15:00 horas. En caso de realizarse reuniones presenciales, se llevarán a cabo en las instalaciones del GORE Cajamarca o en el lugar indicado por los representantes del GORE Cajamarca, según los fines correspondientes. El GORE Cajamarca tiene la facultad de convocar reuniones extraordinarias en otros horarios, lugares y/o días, con la debida justificación.
- i) La UFIS tiene la facultad de realizar el seguimiento y solicitar información sobre el avance durante la prestación del servicio. En caso de que el GORE Cajamarca requiera conocer anticipadamente la información contenida en alguno de los entregables, o si requiere la presentación de un informe de avances que no esté contemplado como entregable, podrá solicitarlo a EL CONSULTOR en cualquier momento durante la formulación, evaluación o levantamiento de observaciones. Dicha solicitud puede ser remitida por escrito a la mesa de partes del GORE Cajamarca o mediante correo electrónico, sin que ello implique un pago adicional.





GOBIERNO REGIONAL DE CAJAMARCA
GERENCIA REGIONAL DE INFRAESTRUCTURA
UNIDAD FORMULADORA DE INVERSIONES SOCIALES
"Año de la unidad, la paz y el desarrollo"



Asimismo, las entregas parciales de avances emitidas por EL CONSULTOR a través de la mesa de partes o correos electrónicos no implicarán que el GORE Cajamarca emita una opinión sobre el avance ni estarán sujetas a los plazos destinados a la evaluación.

- j) EL CONSULTOR se hará cargo de todos los recursos y gastos requeridos para el objeto de la convocatoria tales como personal, equipos, herramientas, honorarios, impuestos, seguros, derechos de trámites, pasajes, movilidad, hospedaje, viáticos, pago de oficinas entre otros, necesarios para el trabajo que realice durante el proceso de formulación del estudio de preinversión y levantamiento de observaciones. EL CONSULTOR es responsable de cumplir con los aspectos técnicos normativos requeridos para la aprobación del proyecto.
- k) EL CONSULTOR se hará cargo de las gestiones y trámites para la emisión de licencias, permisos, inspecciones, certificados, disponibilidad de servicios, aprobaciones de documentación, entre otros, que se requieran en la elaboración del Proyecto de Inversión. Estos procedimientos deberán estar contemplados dentro del plazo de elaboración del proyecto.

1.6. Contenidos Mínimos y Parámetros Técnicos del Servicio

1.6.1. Plan de Actividades de "EL CONSULTOR"

El presente producto contiene la planificación de las actividades a desarrollar por EL CONSULTOR durante todo el proceso de formulación del estudio de preinversión, una vez suscrito el contrato, hasta el término de este.

El propósito es establecer los recursos físicos y humanos, así como los procedimientos de formulación y control de calidad a emplear durante el desarrollo del Estudio en cada uno de sus módulos, de acuerdo con las consideraciones del servicio descritas en los términos de referencia.

El Plan de Actividades es primordial para el seguimiento del accionar de EL CONSULTOR, ya que plantea los instrumentos y procedimientos a emplear, así como los tiempos asignados. Se convierte en una herramienta de seguimiento y monitoreo de las actividades desarrolladas por EL CONSULTOR, con el objetivo de cumplir con la contratación.

El Plan de Actividades deberá ser revisado y aprobado por la UFIS, en relación con el desarrollo de las actividades correspondientes al periodo y cronograma, para su conformidad según la forma de pago establecida. Previo a la emisión de la opinión técnica de la UFIS, en caso de existir, EL CONSULTOR deberá realizar el levantamiento de observaciones.

A continuación, se detalla los contenidos mínimos a considerar en el desarrollo del Plan de Actividades:

- (1) Carátula
- (2) Denominación del producto a desarrollar
- (3) Objetivo

GOBIERNO REGIONAL DE CAJAMARCA SEDE CENTRAL
ADJUDICACION SIMPLIFICADA N° 075-2023-GR.CAJ – PRIMERA CONVOCATORIA

020000



GOBIERNO REGIONAL DE CAJAMARCA
GERENCIA REGIONAL DE INFRAESTRUCTURA
UNIDAD FORMULADORA DE INVERSIONES SOCIALES
"Año de la unidad, la paz y el desarrollo"



(4) Base Legal

(5) Datos de EL CONSULTOR. Debe incluir:

- o Nombre de Persona Jurídica o Persona natural
- o Datos de representante legal (de ser el caso) o de Persona Natural
 - Nombre, teléfono (fijo y/o móvil) y correo electrónico.
- o Dirección de oficina (deberá adjuntar acreditación en anexos)
- o Número de contrato

(6) Recursos Humanos.

RELACIÓN DE PERSONAL CLAVE				
NOMBRES Y APELLIDOS	PROFESIÓN	ESPECIALIDAD	NÚMERO CELULAR	CORREO ELECTRÓNICO

(7) Descripción de las actividades a desarrollar, que incluye reuniones, entrevistas, talleres y demás actividades necesarias para el desarrollo del contenido específico de cada módulo.

COMPONENT E	ACTIVIDAD	SUB-ACTIVIDAD	RESPONSABLE(S)	DÍAS REQUERIDOS
COMPONENT E 01: Informe Diagnóstico General	ACTIVIDAD 01	SUB-ACTIVIDAD 01		
	ACTIVIDAD 02	SUB-ACTIVIDAD 02		
...
COMPONENT E 02: Informe	ACTIVIDAD "N"	SUB-ACTIVIDAD "N"		
...

(8) Cronograma de ejecución en formato GANTT. Se debe visualizar:

- o Programación de actividades o sub-actividades (dependiendo del nivel de desagregación utilizada) (*)
- o Principales hitos.
- o Fechas de presentación de entregables.
- o Programación de visitas de inspección técnica de campo, talleres, reuniones, entrevistas y/o encuestas a desarrollar.

(9) Descripción detallada de reuniones, entrevistas, talleres y/o encuestas a desarrollar (según corresponda).

A. REUNIONES / TALLERES / ENCUESTAS / ENTREVISTAS

DENOMINACIÓN	OBJETIVO	PRODUCTO ESPERADO	RESPONSABLE	PARTICIPANTES	RECURSOS NECESARIOS	LUGAR	FECHA
--------------	----------	-------------------	-------------	---------------	---------------------	-------	-------

Reunión XXXXXXX

- o Se deberá adjuntar en los anexos el programa y la metodología a desarrollar en cada reunión / talleres / encuestas / entrevistas (según corresponda).



GOBIERNO REGIONAL DE CAJAMARCA
GERENCIA REGIONAL DE INFRAESTRUCTURA
UNIDAD FORMULADORA DE INVERSIONES SOCIALES
"Año de la unidad, la paz y el desarrollo"



- Especificar claramente fechas tentativas del taller de involucrados, socialización del Programa Arquitectónico, socialización del Anteproyecto Arquitectónico y presentación del planteamiento arquitectónico final.

(10) Anexos:

- Acreditación de la instalación de oficina en la ciudad de Cajamarca (Copia de documento que acredite propiedad y/o contrato de alquiler).
- Programa y/o la metodología a desarrollar en cada reunión / Talleres / Encuestas / Entrevistas (según corresponda).

Nota: (*) Deberá de considerar como referencia los 10 días hábiles correspondientes al proceso de evaluación para cada entregable.

1.6.2. Estudio de Pre Inversión:

Para la formulación del estudio de preinversión, los contenidos deben seguir la estructura contemplada en la normativa del Sistema Nacional de Programación Multianual y Gestión de Inversiones (invierte.pe), la normativa actual del sector para la tipología del proyecto, las consideraciones dispuestas en el literal a) del ítem 1.5.

Adicionalmente, la UFIS puede proporcionar precisiones a considerar durante la formulación y evaluación de cada uno de los módulos del estudio. Estas precisiones no son restrictivas ni limitativas. Por lo tanto, EL CONSULTOR tiene la libertad de proponer una metodología basada en fuentes oficiales para mejorar la formulación, siempre y cuando se garantice la coherencia con la normativa en cada una de las especialidades involucradas y se cuente con la conformidad del área usuaria.

La estructura a desarrollar corresponde a un Informe Técnico que permitirá consolidar y sustentar la Ficha Técnica General para Proyectos de Inversión de baja y mediana complejidad; el cual se enmarca en lo establecido en la Guía General para la Identificación, Formulación y Evaluación de Proyectos de Inversión.

La estructura del informe técnico es el siguiente:

Ítems		Especificaciones
1. Ficha Técnica de baja y mediana complejidad y Formato 07-A		
2. Resumen Ejecutivo		
3. Informe de Diagnóstico General	3.1. Índice	Deberá estar numerado
	3.2. Aspectos generales	Deberá especificar: > Denominación de la inversión > Datos de profesional (es) que elabora(n) informe (Nombre, profesión, nro de colegiatura, correo electrónico) > Describir denominación de Unidad Productora, código modular y de local, servicio que brinda, ubicación geográfica.

GOBIERNO REGIONAL DE CAJAMARCA SEDE CENTRAL
ADJUDICACION SIMPLIFICADA N° 075-2023-GR.CAJ – PRIMERA CONVOCATORIA

880000



GOBIERNO REGIONAL DE CAJAMARCA
GERENCIA REGIONAL DE INFRAESTRUCTURA
UNIDAD FORMULADORA DE INVERSIONES SOCIALES
"Año de la unidad, la paz y el desarrollo"



Items		Especificaciones
3.3. Área de estudio y/o área de influencia		<ul style="list-style-type: none"> > Describir y analizar el área de estudio y/o área de influencia, explicando los criterios para su delimitación según nivel de servicio, el ámbito territorial donde se identificó el problema y a las I.E.E. alternativas, la procedencia de los alumnos, radio normativo, accesibilidad, información demográfica, etc. > Identificar la localización del espacio geográfico de donde proceden los alumnos, se podrá considerar a nivel de provincias, distritos o a nivel de localidades o centro poblados.
3.4. Población afectada del área de influencia		<ul style="list-style-type: none"> > Describir y analizar a la población afectada: alumnos matriculados y del área de influencia que no vienen siendo atendidos por otra I.E.E. alterna. > Identificar la localización del espacio geográfico de donde proceden los alumnos, se podrá considerar a nivel de provincias, distritos o a nivel de localidades o centro poblados. > Caracterización de la población afectada > Matriz de involucrados
3.5. Factores de producción de la Unidad Productora	3.5.1. Diagnóstico del terreno	<p>Deberá incluir:</p> <ul style="list-style-type: none"> > Descripción de las Características Físicas del Terreno > Descripción del Saneamiento Físico Legal > Descripción de la Situación Actual de los Servicios Básicos > Descripción del estado de la arquitectura e infraestructura por ambientes y de obras exteriores > Descripción de instalaciones eléctricas y sanitarias > Descripción de Peligros
	3.5.2. Diagnóstico del mobiliario y equipamiento	
	3.5.3. Prácticas de mantenimiento de la UP	Describir las prácticas actuales de mantenimiento de la UP, en términos del tipo de mantenimiento (rutinario, periódico o correctivo), su frecuencia, costo y área u órgano responsable de dicho mantenimiento.
	3.5.4. Diagnóstico del recurso humano	Se deberá describir la cantidad de RR.HH. con el que cuenta la institución, así como, el tipo de contrato, entre otros datos relevantes.
3.6. Definición del Problema, sus Causas y Efectos		Se debe hacer referencia del sustento o evidencia que respalda a cada uno de ellos.
3.7. Planteamiento del Proyecto		Corresponde a la descripción del objetivo central, los medios, fines y alternativas de solución.
3.8. Conclusiones y recomendaciones		
3.9. Anexos	3.9.1. Informe de Diamantina	De corresponder
	3.9.2. Informe de Demolición	De corresponder
	3.9.3. Estudio Topográfico	Incluida colocación de puntos IGN
	3.9.4. Estudio de Mecánica de Suelos	
	3.9.5. Informe de Evaluación de Riesgos (EVAR)	
	3.9.6. Documento de saneamiento físico legal	Documentos que acrediten título de propiedad u otro documento que respalde el saneamiento físico legal (documento con fecha de expedición no mayor a 4 meses) del terreno seleccionado.
	3.9.7. Inventario Patrimonial	
	3.9.8. Planilla Personal	Incluye boletas de pago.
	3.9.9. Acta de taller de involucrados	
4. Informe de Análisis de Oferta y Demanda		
4.1. Índice		Deberá estar Numerado
4.2. Aspectos generales		<p>Deberá especificar:</p> <ul style="list-style-type: none"> > Denominación de la inversión > Datos de profesional (es) que elabora(n) Informe (Nombre, profesión, nro. de colegiatura, correo electrónico) > Describir denominación de Unidad Productora, código modular y de local, servicio que brinda, ubicación geográfica.
4.3. Horizonte de evaluación		





GOBIERNO REGIONAL DE CAJAMARCA
GERENCIA REGIONAL DE INFRAESTRUCTURA
UNIDAD FORMULADORA DE INVERSIONES SOCIALES
"Año de la unidad, la paz y el desarrollo"



Items		Especificaciones
4.4. Estimación de la demanda con y sin proyecto		Se debe mencionara los principales parámetros, supuestos y fuentes de información asumidas para la proyección de la Demanda. Se deberá adjuntar archivo editable de cálculo de demanda.
	4.5. Estimación de la oferta actual de la Unidad Productora y la oferta Optimizada	
	4.6. Brecha Oferta – Demanda	La Oferta corresponde a la Oferta Optimizada de la Institución Educativa y la Demanda corresponde a la Demanda Efectiva con Proyecto
	4.7. Beneficiarios directos	
	4.8. Conclusiones y recomendaciones	
	4.9. Anexos	4.9.1. Nóminas de matrícula y actas de evaluación integral
5. Informe de Propuesta Técnica	5.1. Índice	Deberá estar numerado
	5.2. Aspectos generales	Deberá especificar: > Denominación de la inversión > Datos de profesional (es) que elabora(n) informe (Nombre, profesión, nro de colegiatura, correo electrónico) > Describir denominación de Unidad Productora, código modular y de local, servicio que brinda, ubicación geográfica.
	5.3. Análisis Técnico del Proyecto	Sustento de la elección de una alternativa técnica de tamaño, localización y tecnología, en mérito a las características particulares de cada tipología de proyecto de inversión.
	5.4. Riesgo de desastres y cambio climático	
	5.5. Impactos ambientales	
	5.6. Diseño preliminar de las alternativas técnicas factibles	
	5.7. Conclusiones y recomendaciones	
	5.8. Anexos	> Documento de visación de anteproyecto Arquitectónico por parte de la DRE Cajamarca > Programa Arquitectónico > Memoria descriptiva de Arquitectura > Planimetría (Plano de ubicación y localización, plantas generales de arquitectura, Cortes generales, elevaciones generales, planos de seguridad, planos de Mobiliario, otros detalles) > Plan de contingencia (Memoria Descriptiva, planos de Arquitectura - "dwg- y compromisos firmados por autoridades que garanticen el cumplimiento de la propuesta) > Modelamiento 3D (Vistas 3D, recorrido virtual y archivo 3D) > Certificado de parámetros urbanísticos y edificatorios y/o resolución de licencia de habitación urbana. (Para zona urbana, de corresponder)
	5.8.1. Anteproyecto Arquitectónico	
	5.8.2. Anteproyecto Estructural	> Debe incluir predimensionamiento y Planos de prediseño.
6. Informe de Propuesta de Costos	6.1. Índice	Deberá estar Numerado
	6.2. Aspectos generales	Deberá especificar: > Denominación de la inversión > Datos de profesional (es) que elabora(n) informe (Nombre, profesión, nro de colegiatura, correo electrónico) > Describir denominación de Unidad Productora, código modular y de local, servicio que brinda, ubicación geográfica.
	6.3. Estimación de costos de inversión	
	6.4. Estimación de los costos de inversión en la fase de funcionamiento	

GOBIERNO REGIONAL DE CAJAMARCA SEDE CENTRAL
ADJUDICACION SIMPLIFICADA N° 075-2023-GR.CAJ – PRIMERA CONVOCATORIA

780000



GOBIERNO REGIONAL DE CAJAMARCA
GERENCIA REGIONAL DE INFRAESTRUCTURA
UNIDAD FORMULADORA DE INVERSIONES SOCIALES
"Año de la unidad, la paz y el desarrollo"



Items	Especificaciones
6.5 Costos de operación y mantenimiento	Corresponde al cálculo de la operación y mantenimiento sin proyecto y con proyecto. Elaborado en base a "Nota Técnica para la identificación y Estimación de los Costos de Mantenimiento de Inversiones" (RD N° 006-2021-EF/63.01)
6.6. Flujo de costos incrementales a precios de mercado	
6.7. Metas físicas, costos y plazos	
6.8. Cronograma de inversión según componentes	
6.9. Cronograma de metas físicas	
6.10. Conclusiones y recomendaciones	
6.11. Anexos	
6.11.1. Metrados	
6.11.2. Presupuesto General	
6.11.3. Presupuesto de infraestructura	
6.11.4. Presupuesto de Mobiliario y Equipamiento	
6.11.5. Costos Unitarios	
6.11.6. Cotización de materiales principales	
6.11.7. Programa de recursos humanos	> Corresponde al cálculo de la brecha de recursos humanos. Tomar en consideración R.V. N° 019-2021-MINEDU
6.11.8. Estimación de costos de control concurrente	> Elaborado según Anexo N° 01 de la Directiva N° 018-2022-CG/GMPL
7. Informe de Evaluación del Proyecto	
7.1. Índice	Deberá estar numerado
7.2. Aspectos generales	> Denominación de la inversión > Datos de profesional (es) que elabora(n) informe (Nombre, profesión, no de colegiatura, correo electrónico) > Describir denominación de Unidad Productora, código modular y de local, servicio que brinda, ubicación geográfica.
7.3. Identificación de Beneficios Sociales	
7.4. Estimación de Beneficios Sociales (con y sin PI)	
7.5. Flujo de Beneficios sociales incrementales	
7.6. Estimación de Costos sociales (con y sin PI)	Para su cálculo se deberá de tomar en cuenta la "Nota Técnica para el Uso de los Precios Sociales en la Evaluación Social de Proyectos de Inversión" (Resolución Directoral N° 006-2021-EF/63.01)
7.7. Flujo de Costos sociales incrementales	
7.8. Estimación de Indicadores de Rentabilidad Social	Se deberá adjuntar archivo editable de cálculo de indicadores de rentabilidad social y análisis de sensibilidad.
7.9. Análisis de sostenibilidad	Describir la sostenibilidad institucional, ambiental, técnica, etc.
7.10. Identificación de las Medidas de reducción de riesgos en el proyecto de inversión	
7.11. Impacto Ambiental	Se deberá de describir los impactos negativos durante la Ejecución y el funcionamiento y especificar medidas de mitigación y el costo que deviene de ello.
7.12. Costos de inversión asociados a las medidas de reducción de riesgos en contexto de cambio climático	
7.13. Unidad Ejecutora presupuestal que asumirá el financiamiento de la operación y mantenimiento	
7.14. Plan de implementación del proyecto	
7.15. Financiamiento de la inversión del proyecto	Modalidad de ejecución prevista y fuente de financiamiento
7.16. Matriz de Marco Lógico	
7.17. Conclusiones y recomendaciones	
7.18. Anexos	
7.18.1. Opinión favorable de la entidad a cargo de la operación y mantenimiento	Incluye compromiso de creación de nuevas plazas (de ser el caso).
7.18.2. Factibilidad de servicios básicos	Adjuntar constancia donde se verifique la disponibilidad de los servicios básicos (Energía eléctrica, agua, entre otros)



000086

09



GOBIERNO REGIONAL DE CAJAMARCA
GERENCIA REGIONAL DE INFRAESTRUCTURA
UNIDAD FORMULADORA DE INVERSIONES SOCIALES
"Año de la unidad, la paz y el desarrollo"



1.7. Requisitos y Recursos del Consultor

1.7.1. Requisitos del Consultor:

EL CONSULTOR está obligado a cumplir con lo ofrecido en su Propuesta Técnica, tal como lo indica de la Ley de Contrataciones del Estado.

EL CONSULTOR, deberá contar con inscripción vigente en el Registro Nacional de Proveedores que administra el OSCE, en el rubro Servicios. No deberá mantener sanción vigente aplicada por el OSCE, ni estar impedido, temporal o permanentemente, para contratar con el Estado Peruano; por consiguiente, no deberá encontrarse incluido en el Capítulo de Inhabilitados para Contratar con el Estado que administra el OSCE.

1.7.2. Equipamiento:

Para el desarrollo del servicio el CONSULTOR deberá acreditar la disponibilidad como mínimo del siguiente equipamiento:

- 01 camioneta 4x4, a disponibilidad exclusiva para el servicio.
- 01 estación Total o GPS Diferencial
- 04 computadoras de escritorio y/o laptop
- 01 impresora plotter Tamaño A1

1.7.3. Experiencia del Postor en la Especialidad:

El postor debe acreditar un monto facturado acumulado equivalente a TRESCIENTOS CINCUENTA MIL CON 00/100 SOLES (S/ 350,000.00), por la contratación de servicios de consultoría iguales o similares al objeto de la convocatoria, durante los diez (10) años anteriores a la fecha de la presentación de ofertas que se computarán desde la fecha de la conformidad o emisión del comprobante de pago, según corresponda.

Se considerarán servicios de consultorías similares a los siguientes: Formulación (Actualización y/o Reformulación), y/o elaboración y/o evaluación y/o supervisión de Estudios de pre Inversión a nivel de perfil y/o Ficha Técnica estándar y/o Ficha Técnica Simplificada y/o Ficha Técnica General y/o IOARR; pre factibilidad y/o factibilidad: Creación o Construcción o Instalación o Mejoramiento o rehabilitación o reconstrucción o Ampliación o recuperación o intervención en reconstrucción, de proyectos de infraestructura educativa.



1.8. Requerimientos Mínimos del Equipo Técnico del Estudio o Personal Clave

EL CONSULTOR, deberá contar con un equipo mínimo de profesionales que en estricto cumplirán obligatoriamente el perfil requerido y detallado en los presentes términos de referencia, de modo tal que se garantice la calidad de la formulación de los componentes del Proyecto de Inversión.



GOBIERNO REGIONAL DE CAJAMARCA SEDE CENTRAL
ADJUDICACION SIMPLIFICADA N° 075-2023-GR.CAJ – PRIMERA CONVOCATORIA

380500



GOBIERNO REGIONAL DE CAJAMARCA
 GERENCIA REGIONAL DE INFRAESTRUCTURA
 UNIDAD FORMULADORA DE INVERSIONES SOCIALES
 "Año de la unidad, la paz y el desarrollo"



La experiencia del personal se acreditará con cualquiera de los siguientes documentos: (i) copia simple de contratos y su respectiva conformidad o (ii) constancias o (iii) certificados o (iv) cualquier otra documentación que, de manera fehaciente demuestre la experiencia del personal clave propuesto.

Todos los profesionales que participen, elaboren y suscriban los estudios materia de la presente consultoría (de acuerdo a las exigencias normativas), deberán ser titulados, colegiados y estar habilitados en el Colegio Profesional que les corresponda, al inicio de la prestación efectiva del servicio y durante el plazo que dure la misma.

Se precisa que, para efecto del reconocimiento y evaluación de la experiencia efectiva del personal profesional clave que será evaluado, sólo será pasible de acreditación en el presente proceso aquella experiencia que el profesional haya obtenido contando con las condiciones legales para el ejercicio de su profesión, esto es, titulado, colegiado y habilitado por el colegio profesional, según corresponda².

La relación contractual que se derive del otorgamiento de la Buena Pro del proceso de selección involucra únicamente a EL GORE Cajamarca y a EL CONSULTOR, quienes suscriben el respectivo contrato. De ninguna forma EL GORE Cajamarca tiene relación con el equipo de profesionales de EL CONSULTOR.

Cada profesional del Equipo Técnico del Estudio asumirá su especialidad de acuerdo a sus funciones; asimismo, el profesional que cumpla con los requisitos de Jefe de Proyecto podrá desempeñar las funciones de coordinación con el equipo técnico del área Usuaria.

El Jefe de Proyecto podrá asumir sus actividades y así mismo de acuerdo a su especialidad, podrá integrar el equipo técnico de profesionales.

1.8.1. Relación Profesionales que Conforman el Equipo Técnico del Estudio:

Tabla 4
Equipo técnico del Estudio

N	PERSONAL	ACTIVIDADES	PERFIL
1	Jefe De Proyecto	Liderar, dirigir, planificar y ejecutar el desarrollo de la consultoría; articulando y coordinando con el equipo de especialistas.	<ul style="list-style-type: none"> Ingeniero Civil Arquitecto Economista
2	Especialista en Arquitectura	Elaborar el diagnóstico y ante proyecto de Arquitectura del PI	<ul style="list-style-type: none"> Arquitecto
3	Especialista en Estructuras	Elaborar el diagnóstico y diseño estructural del PI.	<ul style="list-style-type: none"> Ingeniero Civil
4	Especialista en Formulación, y Evaluación Económica de proyectos	Elaborar el diagnóstico, formulación, planteamiento del proyecto y evaluación económica de las alternativas propuestas.	<ul style="list-style-type: none"> Economista Ingeniero Civil Arquitecto Ingeniero



² Ver Pronunciamiento N° 1329-2013/OSU del OSCE de fecha 26 Dic 2013

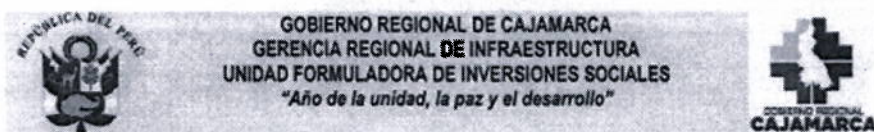

			Economista
5	Especialista en Estudio de Evaluación de Riesgos (EVAR)	Elaborar el EVAR de las Instituciones Educativas.	<ul style="list-style-type: none">Ingeniero civil o ArquitectoContar con la certificación de Cenepred.

1.8.2. Sustitución de Profesionales que Conforman el Equipo Técnico del Estudio Durante la Elaboración del Proyecto

Los profesionales que conforman el Equipo Técnico del Proyecto, propuesto por EL CONSULTOR en su oferta técnica, podrán ser sustituidos sólo por razones de caso fortuito o fuerza mayor, la cual estará sujeta a evaluación y aprobación a través de la UFIS, siendo el máximo permitido para el cambio, el 50% de los profesionales con los que se adjudicó el contrato, y sólo un cambio por cada profesional.

EL CONSULTOR deberá acreditar que el profesional propuesto para sustitución iguala o supera las calificaciones del profesional con el que se adjudicó el contrato, y que cumple con la documentación solicitada en las Bases y con todas las condiciones mínimas del perfil solicitado en los presentes términos de referencia.

La sustitución del personal propuesto debe solicitarse a la Entidad quince (15) días antes que se culmine la relación contractual entre el contratista y el personal a ser sustituido; si dentro de los ocho (08) días siguientes de presentada la solicitud la Entidad no emite pronunciamiento se considera aprobada la sustitución, en caso culmine la relación contractual entre el contratista y el personal ofertado y la Entidad no haya aprobado la sustitución del personal por no cumplir con las experiencias y calificaciones del profesional a ser reemplazado.

1.9. Contenido de los Entregables

El objetivo del servicio de consultoría es formular el estudio de preinversión, siguiendo los requisitos mínimos de presentación establecidos en el Anexo N° 07 de Invierte.PE, así como los parámetros técnicos exigidos para la elaboración de la Ficha Técnica General de Proyectos de Inversión de baja y mediana complejidad (Formato N° 06-B).

La entrega del estudio se realizará en forma de productos o secciones denominadas Entregables, los cuales serán sometidos a evaluación y seguimiento técnico para su aprobación. Asimismo, EL CONSULTOR asume la formulación del contenido y lo que ello demande, en cumplimiento de la normativa vigente y los requisitos establecidos en los procesos de evaluación.

Los entregables serán debidamente firmados por el jefe del proyecto y refrendados por cada especialista según corresponda.

GOBIERNO REGIONAL DE CAJAMARCA SEDE CENTRAL
ADJUDICACION SIMPLIFICADA N° 075-2023-GR.CAJ – PRIMERA CONVOCATORIA



GOBIERNO REGIONAL DE CAJAMARCA
GERENCIA REGIONAL DE INFRAESTRUCTURA
UNIDAD FORMULADORA DE INVERSIONES SOCIALES
"Año de la unidad, la paz y el desarrollo"



La presentación se divide en los siguientes entregables:

Tabla 5
Contenido de los Entregables

ENTREGABLE	CONTENIDO (*)
Entregable I	<ul style="list-style-type: none">Plan de actividades del consultor
Entregable II	<ul style="list-style-type: none">Informe de Diagnóstico GeneralInforme de Análisis de Oferta y Demanda
Entregable III	<ul style="list-style-type: none">Informe de Propuesta Técnica
Entregable IV	<ul style="list-style-type: none">Informe de Propuesta CostosInforme de Evaluación del ProyectoResumen EjecutivoFicha Técnica de baja y mediana complejidad y Formato 07-A

(*) Su contenido mínimo y parámetros técnicos se estipulan en el ítem 1.6, numeral 1.6.1 y 1.6.2 de los presentes términos de referencia.

Si bien el Entregable IV corresponde al desarrollo de determinados ítems, dicho entregable deberá de ser presentado junto con el documento de sustento completo, según lo estipulado en los ítems 1.6.2 y 1.10.

Asimismo, EL CONSULTOR debe mantener la consistencia entre entregables, donde los precedentes a pesar de contar con aprobación y pago, puede estar sujetos a modificaciones o actualizaciones, a fin de garantizar la coherencia técnica del estudio de preinversión.

1.10. Plazo del Servicio

El plazo máximo del servicio de consultoría es de NOVENTA (90) DÍAS CALENDARIO. Este plazo se refiere únicamente al tiempo que tiene EL CONSULTOR para la elaboración del Estudio de Preinversión (que incluye también la elaboración del Plan de Actividades), no incluye los plazos que EL GORE Cajamarca y las entidades involucradas en la evaluación requieren para la revisión y conformidad de los entregables, ni el tiempo que se brinda a EL CONSULTOR para el levantamiento de observaciones.

La contabilización del plazo del servicio inicia al día siguiente de realizada la reunión de presentación de EL CONSULTOR con el ÁREA USUARIA, lo cual quedará constatado en acta.

Los plazos para la formulación del Estudio de Preinversión, son los siguientes:

Tabla 6
Contenido de los Entregables Plazo de presentación de los entregables

N°	ENTREGABLE	PLAZO MÁXIMO DE PRESENTACIÓN
1	Entregable I	A los Tres (03) días calendario contados a partir del día siguiente de la firma del acta de presentación de EL CONSULTOR.
2	Entregable II	A los Veinticinco (25) días calendario contados a partir del día siguiente de notificada la conformidad del Entregable I por parte del GORE Cajamarca.



GOBIERNO REGIONAL DE CAJAMARCA
GERENCIA REGIONAL DE INFRAESTRUCTURA
UNIDAD FORMULADORA DE INVERSIONES SOCIALES
"Año de la unidad, la paz y el desarrollo"



3	Entregable III	A los Treinta y cinco (35) días calendario contados a partir del día siguiente de notificada la conformidad del Entregable II por parte del GORE Cajamarca.
4	Entregable IV	A los Veintisiete (27) días calendario contados a partir del día siguiente de notificada la conformidad del Entregable III por parte del GORE Cajamarca.

1.11. Forma de Presentación de Entregables

EL CONSULTOR debe presentar los entregables a EL GORE Cajamarca, por escrito en mesa de partes, incluyendo como mínimo la siguiente documentación:

- Carta dirigida a la máxima autoridad de EL GORE Cajamarca, emitida por el representante legal de EL CONSULTOR con atención al área usuaria (Unidad Formuladora de Inversiones Sociales).
- Copia del documento mediante el cual EL GORE Cajamarca a través del área usuaria otorga conformidad del entregable precedente. Solo para el caso del Entregable I, se adjuntará copia del Contrato y el Acta de presentación de EL CONSULTOR.
- Informe que sustenta el levantamiento de observaciones realizadas al entregable, de corresponder.
- Entregable que corresponda, en un (01) ejemplar físico original y un (01) DVD con los archivos digitales editables, según las características requeridas en el punto 1.11.1.

Revisado el entregable por el área usuaria, y de encontrarse observaciones a los entregables, éstas serán comunicadas por EL GORE CAJAMARCA por escrito a EL CONSULTOR, debiendo éste realizar el levantamiento de observaciones en los plazos que EL GORE Cajamarca otorgará para tal efecto, de acuerdo con los criterios establecidos en el Artículo 168 del Reglamento de la Ley de Contrataciones del Estado, y remitirlas siguiendo las pautas de presentación descritas en el punto 1.11.1.

Luego de la opinión favorable del GORE Cajamarca al estudio de preinversión completo, y de producirse observaciones por parte del GORE Cajamarca, EL CONSULTOR tiene la obligación de realizar el levantamiento de observaciones correspondiente, hasta obtener la declaratoria de viabilidad. Las observaciones mencionadas serán remitidas a EL CONSULTOR por las entidades involucradas, ya sea en forma escrita, reunión técnica y/o correo electrónico institucional.

Las solicitudes de ampliación de plazo a cargo de EL CONSULTOR, deberán presentarse mediante documento escrito en la mesa de partes de EL GORE Cajamarca, siendo la única vía para la presentación de solicitudes. En este caso es de aplicación las causales, el procedimiento y plazos establecidos en la Ley de Contrataciones del Estado su Reglamento vigente

En caso se hubieran autorizado cambios de profesional(es) durante la evaluación del entregable, deberá adjuntarse la documentación de autorización de EL GORE Cajamarca. Se adjuntarán los contratos o documentación donde se especifique la relación contractual del profesional del Equipo Técnico del Estudio y EL CONSULTOR.



180000

GOBIERNO REGIONAL DE CAJAMARCA SEDE CENTRAL
ADJUDICACION SIMPLIFICADA N° 075-2023-GR.CAJ – PRIMERA CONVOCATORIA



GOBIERNO REGIONAL DE CAJAMARCA
GERENCIA REGIONAL DE INFRAESTRUCTURA
UNIDAD FORMULADORA DE INVERSIONES SOCIALES
"Año de la unidad, la paz y el desarrollo"



1.11.1. Pautas de presentación de los entregables:

EL CONSULTOR deberá presentar cada Entregable, siguiendo las pautas descritas a continuación:

- La fuente tipográfica que se utilizará en la redacción de los textos será Arial, el tamaño de la letra para los títulos generales, subtítulos y para los textos será de 11 puntos, sangría a criterio, el espaciado interlineal sencillo y alineación justificada.
- Todas las tablas y figuras deberán de ser enumeradas y llevar un título adecuado relacionado a la información presentada. Asimismo, deberán de tener un tamaño adecuado que permita visualizar el contenido de manera legible y muy clara.
- La impresión del entregable será en papel bond A4 (210x297mm) de 75 gr, a color y en óptima calidad (600 dpi).
- Se presentará un (01) ejemplar físico en original debidamente foliado (desde el último archivador al primero), rubricado y sellado en todas las hojas por el Jefe del Proyecto y por los profesionales de cada especialidad, donde corresponda. Los sellos utilizados deberán corresponder a los registrados en el Colegio Profesional al cual pertenezcan los profesionales.
- Los archivos digitales se presentarán en un (01) DVD, que contengan los textos, cálculos, planos y otros, procesados en softwares como Word, Excel, AutoCAD, etc. (editables); correspondientes al ejemplar físico. Se deberá de especificar el tamaño de almacenamiento que ocupan los archivos en DVD y la cantidad de archivos.
- Respecto a la presentación de planos y esquemas en cada Entregable será de la siguiente manera:
 - * Elaborados a través del software AutoCAD.
 - * Planos impresos en papel bond mínimo 90gr, en formato DIN – A3, A2, A1 o A0, impresión que facilite su lectura, y presentados en archivadores plastificados y doblados en formato A4 debidamente foliados, rubricados y sellados por el Jefe de Proyecto y por el profesional responsable de su elaboración.
 - * Los planos serán a escala 1/250, 1/200 y otras que considere EL GORE Cajamarca
 - * Se emplearán exclusivamente los membretes que suministrará EL GORE Cajamarca

1.12. Revisión de los Informes

La Unidad Formuladora de Inversiones Sociales del Gobierno Regional de Cajamarca (UFIS), revisará cada uno de los Entregables y le notificará a EL CONSULTOR el resultado de la revisión según los tiempos establecidos por el Reglamento de la Ley de Contrataciones del Estado. Si la ENTIDAD utiliza más tiempo del correspondiente, este hecho no podrá considerarse como conformidad del entregable.

EL CONSULTOR tendrá un plazo máximo de hasta 15 días calendario para subsanar las observaciones. Si pese al plazo otorgado, EL CONSULTOR no cumple con la subsanación, LA ENTIDAD puede resolver el contrato, sin perjuicio de aplicar las penalidades que correspondan, desde el vencimiento del plazo para subsanar.

Cuando los informes requieran de la opinión favorable de otras entidades (DRE Cajamarca u otros), los plazos de revisión que estos requieran no estarán contenidos en el plazo de revisión de LA ENTIDAD.

En caso de que el informe presentado por EL CONSULTOR, no cumpla con las características y condiciones establecidas en los presentes Términos de Referencia, LA ENTIDAD no efectúa la





GOBIERNO REGIONAL DE CAJAMARCA
GERENCIA REGIONAL DE INFRAESTRUCTURA
UNIDAD FORMULADORA DE INVERSIONES SOCIALES
"Año de la unidad, la paz y el desarrollo"



recepción o no otorga la conformidad, según corresponda, debiendo considerarse como no ejecutada la prestación, aplicándose las penalidades respectivas.

1.13. Adelantos

No se otorgarán adelantos de ningún tipo.

1.14. Forma de Pago

El GOBIERNO REGIONAL DE CAJAMARCA, realizará pagos parciales (que corresponderán a porcentajes respecto del total del contrato) una vez obtenida las condiciones para el pago, según lo especificado a continuación:

Tabla 7
Porcentaje de pago de los entregables

PAGOS	% DE PAGO	ENTREGABLE RELACIONADO	CONDICIÓN PRINCIPAL PARA EL PAGO
	0%	Entregable I	Conformidad del Entregable I por parte del GORE Cajamarca.
Pago 1	20%	Entregable II	Conformidad del Entregable II por parte del GORE Cajamarca.
Pago 2	40%	Entregable III	Conformidad del Entregable III por parte del GORE Cajamarca.
Pago 3	40%	Entregable IV	<ul style="list-style-type: none">Informe Técnico que recomienda la Viabilidad emitida por el Gobierno Regional.Conformidad Final por parte del GORE Cajamarca

NOTA: De añadirse una entidad con facultades de evaluación, otorgadas por normativa, se incluye al nivel que corresponda su aprobación del respectivo entregable.

La documentación mínima alcanzada por EL CONSULTOR al GORE Cajamarca, por mesa de partes, para efecto del pago de cada uno de los entregables, será la siguiente:

- Carta dirigida a la Unidad Formuladora de Inversiones Sociales del GORE Cajamarca, emitida por el representante legal de EL CONSULTOR.
- Copia del cargo de presentación del respectivo entregable y del levantamiento de observaciones (en caso corresponda).
- Comprobantes de pago autorizado por la SUNAT.
- Para los Pagos 1 y 2, EL CONSULTOR adjuntará un (01) ejemplar del entregable en versión digital.
- Para el Pago 3, EL CONSULTOR adjuntará un (01) ejemplar en físico del Estudio de Preinversión (Según lo especificado en el numeral 1.6.2 y el ítem 1.11) y una (01) copia, cada uno con su respectiva versión digital adjunta en CD/DVD.

80000



GOBIERNO REGIONAL DE CAJAMARCA
GERENCIA REGIONAL DE INFRAESTRUCTURA
UNIDAD FORMULADORA DE INVERSIONES SOCIALES
"Año de la unidad, la paz y el desarrollo"



1.15. Conformidad del Servicio

La conformidad de servicio será otorgada por la Unidad Formuladora de Inversiones Sociales (área usuaria) de la Gerencia Regional de Infraestructura del GORE Cajamarca.

De encontrar observaciones por parte del Área Usuaria comunicará al CONSULTOR contratado para subsanarlas; de no hacerlo, éste incurrirá en mora y estará sujeto a la penalidad correspondiente por cada día de atraso.

De existir conformidad, el Área Usuaria, emitirá el respectivo Informe de Conformidad y solicitará que el Área Administrativa de EL GORE Cajamarca ejecute el pago correspondiente, una vez que EL CONSULTOR presente la documentación descrita en el ítem 1.14.

1.16. Responsabilidades del GORE Cajamarca

Dentro de los tres (03) días calendario siguientes de suscrito el contrato, EL GORE Cajamarca a través del Área Usuaria realizará una 'Reunión de Coordinación' con EL CONSULTOR, sobre los aspectos técnicos a desarrollar durante la evaluación, así como absolver sus consultas sobre los requerimientos solicitados en el servicio. Dicho suceso marcará el inicio del plazo del servicio y, por ende, el plazo para la presentación del entregable inicial. Asimismo, se hará entrega al EL CONSULTOR de los formatos y logos para la presentación de los entregables, según la forma de presentación descrita en el ítem 1.11.

Es responsabilidad de EL GORE Cajamarca absolver consultas técnicas a solicitud de EL CONSULTOR. Las consultas solicitadas por EL CONSULTOR, se realizará en los tiempos destinados a la elaboración de los entregables, en ningún caso se realizará durante los tiempos de evaluación de los entregables. Las asesorías técnicas y/o consultas por parte del GORE Cajamarca no constituyen condicionantes para la presentación de entregables, ni para sustento de ampliación de plazo.

De autorizarse el cambio de profesional, su carta de presentación será remitida a EL CONSULTOR, dentro de los cinco (05) días hábiles a partir de la autorización por el GORE Cajamarca. EL CONSULTOR es responsable de los tiempos que demande lo precitado, no existiendo ampliación de plazo de los entregables.

1.17. Responsabilidades del Consultor

EL CONSULTOR, será el único responsable por un adecuado planeamiento, programación y resultado parcial y final de los estudios, diseños, y en general, de la calidad de los servicios que preste y de la idoneidad del personal a su cargo, así como el logro oportuno de las metas y adopción de las previsiones necesarias para el fiel cumplimiento del Contrato.

Del mismo modo es responsable del contenido del Estudio de Preinversión del Proyecto de Inversión, el cual deberá ser elaborado en concordancia con los estándares actuales de diseño en todas las especialidades (incluidas ingeniería y arquitectura) y las que se aprueben durante el proceso de evaluación, sobre la base de las garantías legales que devienen del contrato afín al presente, y de lo establecido en el presente documento; realizando los ajustes que estos puedan ocasionar, sin que ello represente costo adicional para el GORE Cajamarca.



GOBIERNO REGIONAL DE CAJAMARCA
GERENCIA REGIONAL DE INFRAESTRUCTURA
UNIDAD FORMULADORA DE INVERSIONES SOCIALES
"Año de la unidad, la paz y el desarrollo"



EL CONSULTOR está obligado a subsanar las observaciones planteadas por el GORE Cajamarca y aquellas que han sido emitidas por las entidades involucradas en el proceso de evaluación y otras con las facultades de evaluación en el proceso, tales como las OPMI Gobierno Regional, OPMI Educación y la Dirección General de la Inversión Pública (DGIP) del Ministerio de Economía y Finanzas (MEF), y que hayan sido canalizadas por EL GORE Cajamarca

De ser requerido EL CONSULTOR y/o los miembros de su Equipo Técnico, para cualquier aclaración o corrección, no podrán negar su concurrencia y absolución. Estas deben incluirse en el Estudio de Preinversión sin que conlleven a un pago adicional por EL GORE Cajamarca, el cual será asumido por EL CONSULTOR.

De ser necesario ambientes o terrenos para plantear el Plan de Contingencia, estos serán identificados por EL CONSULTOR en base a los requerimientos técnicos que se desprendan del estudio en elaboración, y será el encargado de la gestión hasta la obtención de las autorizaciones correspondientes. Del mismo modo, si durante el proceso de evaluación se determina reubicación o demolición total de la infraestructura actual, EL CONSULTOR gestionará ante la autoridad correspondiente el Informe Técnico de Seguridad en Edificaciones (ITSE).

Culminados los servicios realizados por EL CONSULTOR, toda la información otorgada por EL GORE Cajamarca y las distintas entidades durante el proceso de evaluación, deberán ser devueltas a EL GORE Cajamarca, en las mismas condiciones en las que les fue canalizado. De no proceder de acuerdo lo mencionado, no se otorgará la Conformidad final e integral del servicio prestado a EL CONSULTOR.

1.18. Seguros

EL CONSULTOR debe contar con los Seguros que correspondan para el equipo técnico del proyecto y personal que realice las visitas de campo. Cabe precisar que esto afecta únicamente a la relación contractual entre EL CONSULTOR y su equipo de profesionales, pues EL GORE Cajamarca no tiene obligaciones con aquellos.

1.19. Confidencialidad del Consultor

EL CONSULTOR deberá guardar absoluta reserva y confidencialidad en el manejo de la información y documentación a la que tenga acceso durante la prestación, ni revelar cualquier detalle sobre el servicio a terceros, excepto cuando resulte estrictamente necesario para el cumplimiento del contrato. En ambos casos, EL CONSULTOR deberá dar cumplimiento y será responsable de la aplicación a todas las políticas definidas por EL GORE Cajamarca en materia de seguridad de la información.

Asimismo, la información proporcionada a EL CONSULTOR, o la que éste obtenga durante la ejecución de su prestación, serán exclusivamente aplicados o utilizados para el cumplimiento de los fines del mismo. La información a la que hace referencia consiste en estadísticas, mapas, dibujos, fotografías, planos, inventarios, documentación oficial, entre otros.

1.20. Propiedad Intelectual

EL GORE Cajamarca tendrá todos los derechos de propiedad intelectual, de todos y cada uno de los productos o entregables elaborados y proporcionados por EL CONSULTOR. Esto incluye todos los

GOBIERNO REGIONAL DE CAJAMARCA SEDE CENTRAL
ADJUDICACION SIMPLIFICADA N° 075-2023-GR.CAJ – PRIMERA CONVOCATORIA



GOBIERNO REGIONAL DE CAJAMARCA
GERENCIA REGIONAL DE INFRAESTRUCTURA
UNIDAD FORMULADORA DE INVERSIONES SOCIALES
"Año de la unidad, la paz y el desarrollo"



documentos, productos u otros materiales que guarden relación directa con la ejecución del servicio. De ser el caso, EL GORE Cajamarca tiene las facultades de tomar todas las acciones necesarias a fin de obtener los derechos de autor y patentes.

1.21. De la Evaluación y Coordinación del Servicio

EL GORE Cajamarca a través de la Unidad Formuladora de Inversiones Sociales (UFIS) es el responsable de la evaluación de la prestación del servicio. En ese contexto establecerá los mecanismos de evaluación de los procesos de elaboración del Estudio de Preinversión y podrá disponer de un equipo especializado para tal fin.

Los mecanismos principales de evaluación involucran el cumplimiento de lo dispuesto en los presentes términos de referencia y los contenidos que se estipulan en cada uno de los entregables del Proyecto de Inversión. Los mismos comprenden el cumplimiento estricto de los plazos y el contenido de los entregables, sometiendo a las penalidades respectivas de corresponder.

En tal sentido, se evaluará el estudio mediante la Unidad Formuladora de Inversiones Sociales (UFIS) del Gobierno Regional de Cajamarca, para tal fin y mediante visitas de supervisión inopinadas y aleatorias, tanto en la realización del Taller de Involucrados como en las actividades de campo y/o gabinete que desarrolla EL CONSULTOR, así mismo se realizarán solicitudes de información de avances y convocatorias a reuniones a los integrantes del Equipo Técnico del Estudio, a efectos de garantizar el adecuado progreso de los productos.

En cada una de las reuniones donde participe EL CONSULTOR y/o su Equipo Técnico, se les solicitará la presentación del Documento Nacional de Identidad (DNI) que certifique ser el integrante con el que EL CONSULTOR se adjudicó el proceso de selección o aquel que cuente con la autorización de EL GORE Cajamarca, en caso haya habido cambio de profesional. Las medidas de control establecidas son las siguientes:

Tabla 6
Medidas de Control

N°	MEDIDAS DE CONTROL	ACTIVIDAD o PRODUCTO A CONTROLAR	RESPONSABLE	PRODUCTO
1	Visita de supervisión	Trabajos de campo y/o gabinete realizados por el consultor.	Equipo técnico evaluador	Informe de visita de supervisión.
2	Convocatoria a reuniones técnicas	Estudios Especializados / Programa Arquitectónico / Planos de distribución arquitectónica / Avances parciales, presentados por el consultor	Equipo técnico evaluador	Acta de reunión con recomendaciones, observaciones u otras consideraciones
3	Revisión de entregables	Entregables II, III y IV, presentados por el consultor	Equipo técnico evaluador	Informe de aprobación o Informe de observaciones de entregables
4	Revisión de PI Completo	PI completo	Equipo técnico evaluador	Informe Técnico de UF con opinión favorable
5	Revisión de PI Completo para declaración de viabilidad y ficha técnica para su registro.	PI Completo y elaboración correcta de la ficha técnica para su registro.	Equipo técnico evaluador	Informe que recomienda viabilidad del proyecto

NOTAS:

- Las medidas de control 1 y 2, se realizan permanentemente en cualquier etapa de la formulación del Estudio.



GOBIERNO REGIONAL DE CAJAMARCA
GERENCIA REGIONAL DE INFRAESTRUCTURA
UNIDAD FORMULADORA DE INVERSIONES SOCIALES
"Año de la unidad, la paz y el desarrollo"



- La medida de control 3, se realiza luego de presentados los Entregables.
- Las medidas de control 4 y 5 se realizan una vez se cuente con el PI Completo.

El Jefe de Proyecto de EL CONSULTOR, juega un rol importante en el proceso, debiendo coordinar permanentemente con EL GORE Cajamarca, a fin de asegurar la fluida ejecución y aprobación de los entregables de EL CONSULTOR, dando las facilidades de llevar a cabo de manera exitosa la evaluación.

Es importante precisar que, durante el proceso de evaluación, también se podrá involucrar a la Dirección Regional de Educación de Cajamarca, la OPMI del Gobierno Regional y del Ministerio de Educación, además de la DGIP del MEF. Por tanto, EL GORE Cajamarca coordinará con las entidades precitadas, a fin de dar cumplimiento a su rol durante la prestación del servicio.

1.22. Penalidades

Todo retraso en la entrega total de la documentación exigida en cada entregable, que exceda los plazos otorgados, se considerará como mora para efecto de la penalidad respectiva; salvo casos debidamente sustentados POR EL CONSULTOR y autorizados por EL GORE Cajamarca, de conformidad con el procedimiento establecido en la Ley de Contrataciones del Estado y en su Reglamento vigentes.

En caso de atraso por causas imputables a EL CONSULTOR en la presentación de los entregables y/o del plazo establecido para el levantamiento de observaciones, se aplicarán penalidades por mora según lo dispuesto en el artículo 161° y 162° del Reglamento de la Ley de Contrataciones del Estado (RLCE), el monto máximo de penalidad es del 10% (Diez por ciento), y en caso de llegar a este tope EL GORE Cajamarca podrá resolver el contrato según lo establecido en el artículo 164° del mencionado reglamento.

Por otro lado, de acuerdo con el artículo 163° del referido Reglamento, se establecen otras penalidades de forma independiente a la penalidad por mora, establecidas en la siguiente tabla:

Tabla 9
Supuestos para aplicación de otras penalidades

N°	SUPUESTOS DE APLICACIÓN DE PENALIDAD	FORMA DE CÁLCULO	PROCEDIMIENTO
1	En caso el CONSULTOR incumpla con su obligación de ejecutar la prestación con el personal acreditado o debidamente sustituido.	0.5 de la UIT, vigente a la aplicación de la penalidad.	Según informe del supervisor o coordinador del servicio o área usuaria.
2	Por cada ausencia del personal (jefe de Proyecto, personal clave o especialista), en las actividades programadas según el plan de trabajo	0.5 de la UIT, vigente a la aplicación de la penalidad.	Según informe del supervisor o coordinador del servicio o área usuaria.
3	El personal del Equipo Técnico del Estudio no asiste a las reuniones convocadas por EL GORE Cajamarca.	10/1000x C, por la inasistencia de cada integrante citado C= Monto del Contrato vigente	Según informe del supervisor o coordinador del servicio o área usuaria.
4	En caso el consultor incumpla con alguno de los lineamientos estipulados en el Plan de Actividades	0.5 de la UIT, vigente a la aplicación de la penalidad.	Según informe del supervisor o coordinador del servicio o área usuaria.
5	EL CONSULTOR no remite informes	$PD = (0.10 \times CV) (0.25 \times P)$	Según informe del

180000

GOBIERNO REGIONAL DE CAJAMARCA SEDE CENTRAL
ADJUDICACION SIMPLIFICADA N° 075-2023-GR.CAJ – PRIMERA CONVOCATORIA

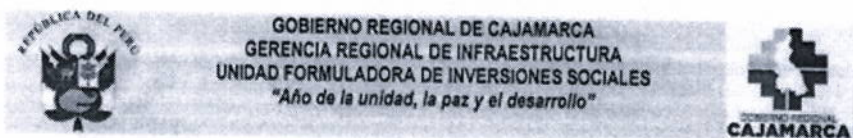

N°	SUPUESTOS DE APLICACIÓN DE PENALIDAD	FORMA DE CÁLCULO	PROCEDIMIENTO
	de avances a solicitud del EL GORE Cajamarca.	Donde: PD=Penalidad Diaria C= Monto del Contrato vigente P=Pazo de Ejecución El atraso se contabiliza desde el día siguiente de vencido el plazo otorgado para su presentación.	supervisor o coordinador del servicio o área usuaria.

(*) Si los supuestos de aplicación de penalidad persisten durante los siguientes entregables, serán aplicadas en cada pago.

(**) La citación puede ser a través de correo electrónico u otro documento formal de la Entidad.

(***) Conforme a lo indicado en el ítem 5, literal "f", EL CONSULTOR deberá informar por lo menos con cinco (05) días calendario de anticipación.

NOTAS:

1. Las penalidades se aplicarán al emitir el pago del entregable en curso.
2. Los descuentos por las penalidades son acumulativos, hasta el máximo permitido por la Ley de Contrataciones del Estado.

1.23. Garantías

Aplica lo dispuesto en el artículo 33° de la Ley de Contrataciones del Estado, concordado con el artículo 148° del Reglamento.

1.24. Responsabilidad por Vicios Ocultos

La conformidad del servicio por parte del GOBIERNO REGIONAL DE CAJAMARCA no enerva su derecho a reclamar posteriormente por defectos o vicios ocultos (Artículo 173 del TUO de la Ley de Contrataciones del Estado), EL CONSULTOR es el responsable por la calidad y contenido ofrecida y por los vicios ocultos del servicio ofertado, por un plazo de TRES (03) años, contados a partir de la conformidad del Informe Final otorgado por GOBIERNO REGIONAL DE CAJAMARCA.

1.25. Subcontratación

EL CONSULTOR no podrá subcontratar el servicio objeto de la consultoría, de acuerdo con lo señalado en el artículo 35 de la Ley de Contrataciones del Estado.

1.26. SISTEMA DE CONTRATACIÓN

Suma Alzada.



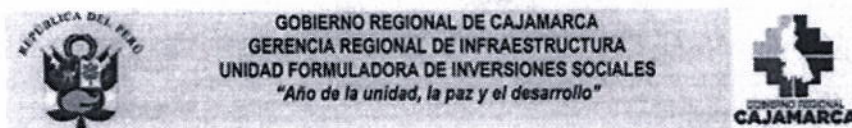

2. REQUISITOS DE CALIFICACIÓN

B CAPACIDAD TÉCNICA Y PROFESIONAL

B.1 EXPERIENCIA DEL PERSONAL CLAVE

❖ Jefe De Proyecto

Requisito:

Experiencia Mínima de TREINTA Y SEIS (36) MESES, computados a partir de la obtención de la colegiatura; como Gerente de Proyecto o jefe de proyecto o coordinador de proyecto, o evaluador o supervisor en la FORMULACIÓN Y/O EVALUACIÓN Y/O SUPERVISIÓN de estudios a nivel de pre inversión (Estudios a nivel de ficha técnica simplificada, ficha técnica estándar o IOARR o perfil o pre factibilidad o factibilidad) o inversión (expedientes técnicos o estudios definitivos) de infraestructura educativa.

❖ Especialista en Arquitectura

Requisito:

- ✓ Experiencia Mínima de DOCE (12) MESES, computados a partir de la obtención de la colegiatura; de haber participado como especialista en arquitectura o responsable de diseño arquitectónico en la formulación y/o Evaluación y/o Supervisión de estudios de pre inversión (Estudios a nivel de ficha técnica simplificada, ficha técnica estándar o IOARR o perfil o pre factibilidad o factibilidad) o inversión (estudios definitivos o Expedientes Técnicos) iguales o similares al objeto de la convocatoria

❖ Especialista en Estructuras

Requisito:

Experiencia Mínima de DOCE (12) MESES, computados a partir de la obtención de la colegiatura; de haber participado como especialista en Estructuras o responsable de Diseño Estructural o estructurista, en la elaboración de estudios de pre inversión (Estudios a nivel de ficha técnica simplificada, ficha técnica estándar o IOARR o perfil o pre factibilidad o factibilidad) o inversión (estudios definitivos o Expedientes Técnicos) en edificaciones en general.

❖ Especialista en Formulación y Evaluación de Proyectos

Requisito:

Experiencia Mínima de DOCE (12) MESES, computados a partir de la obtención de la colegiatura; de haber participado como especialista o responsable de Formulación y/o Evaluación y/o Supervisión, en la elaboración de estudios de pre inversión (Estudios a nivel de ficha técnica simplificada, ficha técnica estándar o IOARR o perfil o pre factibilidad o factibilidad) en edificaciones en general.

❖ Especialista en Evaluación de Riesgos

Requisito:

Experiencia Mínima de DOCE (12) MESES, computados a partir de la obtención de la colegiatura; de haber participado como especialista en Evaluación de Riesgos, Gestión de Riesgos, Gestión de Riesgos de Obra de edificación, en la elaboración de estudios de pre inversión (Estudios a nivel de ficha técnica simplificada, ficha técnica estándar o IOARR o perfil o pre factibilidad o factibilidad) o inversión (estudios definitivos o Expedientes



GOBIERNO REGIONAL DE CAJAMARCA
GERENCIA REGIONAL DE INFRAESTRUCTURA
UNIDAD FORMULADORA DE INVERSIONES SOCIALES
"Año de la unidad, la paz y el desarrollo"



Técnicos) en Educación.

De presentarse experiencia ejecutada paralelamente (trasape), para el cómputo del tiempo de dicha experiencia sólo se considerará una vez el periodo traslapado.

Acreditación:

La experiencia del personal se acreditará con cualquiera de los siguientes documentos: (i) copia simple de contratos y su respectiva conformidad o (ii) constancias o (iii) certificados o (iv) cualquier otra documentación que, de manera fehaciente demuestre la experiencia del personal clave propuesto.

Sin perjuicio de lo anterior, los postores deben llenar y presentar el Anexo N° 9 referido al personal clave propuesto para la ejecución del servicio de consultoría.

Importante

- Los documentos que acrediten la experiencia deben incluir los nombres y apellidos del profesional, el cargo desempeñado, el plazo de la prestación indicando el día, mes y año de inicio y culminación, el nombre de la Entidad u organización que emite el documento, la fecha de emisión y nombres y apellidos de quien suscribe el documento.
- En caso los documentos para acreditar la experiencia establezcan el plazo de la experiencia adquirida por el profesional en meses sin especificar los días se debe considerar el mes completo.
- Se considerará aquella experiencia que no tenga una antigüedad mayor a veinticinco (25) años anteriores a la fecha de la presentación de ofertas.
- Al calificar la experiencia de los profesionales, se debe valorar de manera integral los documentos presentados por el postor para acreditar dicha experiencia. En tal sentido, aun cuando en los documentos presentados la denominación del cargo o puesto no coincida literalmente con aquella prevista en las bases, se deberá validar la experiencia si las actividades que realizó el profesional corresponden con la función propia del cargo o puesto requerido en las bases.

B.2 CALIFICACIONES DEL PERSONAL CLAVE

B.2.1 FORMACIÓN ACADÉMICA

• Jefe De Proyecto

Requisito:

- ✓ Ingeniero Civil ó
- ✓ Arquitecto ó
- ✓ Economista

• Especialista en Arquitectura

Requisito:

- ✓ Arquitecto

• Especialista en Estructuras

Requisito:

- ✓ Ingeniero Civil





GOBIERNO REGIONAL DE CAJAMARCA
GERENCIA REGIONAL DE INFRAESTRUCTURA
UNIDAD FORMULADORA DE INVERSIONES SOCIALES
"Año de la unidad, la paz y el desarrollo"



▪ Especialista en Evaluación de Riesgos

Requisito:

- ✓ Ingeniero Civil ó
- ✓ Arquitecto

▪ Especialista en Formulación y Evaluación de Proyectos

Requisito:

- ✓ Economista o Ingeniero Civil ó Ingeniero Economista o Arquitecto

Acreditación:

El título profesional, será verificado por el comité de selección, en el Registro Nacional de Grados Académicos y Títulos Profesionales en el portal web de la Superintendencia Nacional de Educación Superior Universitaria - SUNEDU a través del siguiente link: <https://enlinea.sunedu.gob.pe/>

En caso que el título profesional, no se encuentre inscrito en el referido registro, el postor debe presentar la copia del diploma respectivo a fin de acreditar la formación académica requerida.

Sin perjuicio de lo anterior, los postores deben llenar y presentar el Anexo N° 9 referido al personal clave propuesto para la ejecución del servicio de consultoría.

Importante

Se debe aceptar las diferentes denominaciones utilizadas para acreditar la carrera profesional requerida, aun cuando no coincida literalmente con aquella prevista en las bases (por ejemplo Ingeniería Ambiental, Ingeniería en Gestión Ambiental, Ingeniería y Gestión Ambiental u otras denominaciones).

B CAPACIDAD TÉCNICA Y PROFESIONAL
B.3 EQUIPAMIENTO ESTRATÉGICO

Requisitos:

Para el desarrollo del servicio el CONSULTOR deberá acreditar la disponibilidad como mínimo del siguiente equipamiento:

- ☒ 01 camioneta 4x4, a disponibilidad exclusiva para el servicio.
- ☒ 01 estación Total o GPS Diferencial
- ☒ 04 computadoras de escritorio y/o laptop
- ☒ 01 impresora plotter Tamaño A1

Acreditación:

Copia de documentos que sustenten la propiedad, la posesión, el compromiso de compra venta o alquiler u otro documento que acredite la disponibilidad del equipamiento estratégico requerido.

Importante

En el caso que el postor sea un consorcio los documentos de acreditación de este requisito pueden estar a nombre del consorcio o de uno de sus integrantes.



GOBIERNO REGIONAL DE CAJAMARCA
GERENCIA REGIONAL DE INFRAESTRUCTURA
UNIDAD FORMULADORA DE INVERSIONES SOCIALES
"Año de la unidad, la paz y el desarrollo"



C EXPERIENCIA DEL POSTOR EN LA ESPECIALIDAD

Requisitos:

El postor debe acreditar un monto facturado acumulado equivalente a TRESCIENTOS CINCUENTA MIL CON 00/100 SOLES (S/ 350,000.00), por la contratación de servicios de consultoría iguales o similares al objeto de la convocatoria, durante los diez (10) años anteriores a la fecha de la presentación de ofertas que se computarán desde la fecha de la conformidad o emisión del comprobante de pago, según corresponda.

Se considerarán servicios de consultoría similares a los siguientes: Formulación (Actualización y/o Reformulación), y/o elaboración y/o evaluación y/o supervisión de Estudios de pre inversión a nivel de perfil y/o Ficha Técnica estándar y/o Ficha Técnica Simplificada y/o Ficha Técnica General y/o IOARR, pre factibilidad y/o factibilidad, Creación o Construcción o Instalación o Mejoramiento o rehabilitación o reconstrucción o Ampliación o recuperación o intervención en reconstrucción, de proyectos de infraestructura educativa.

Acreditación:

La experiencia del postor en la especialidad se acreditará con copia simple de (i) contratos u órdenes de servicios, y su respectiva conformidad o constancia de prestación; o (ii) comprobantes de pago cuya cancelación se acredite documental y fehacientemente, con voucher de depósito, nota de abono, reporte de estado de cuenta, cualquier otro documento emitido por Entidad del sistema financiero que acredite el abono o mediante cancelación en el mismo comprobante de pago³.

Los postores pueden presentar hasta un máximo de veinte (20) contrataciones para acreditar el requisito de calificación y el factor "Experiencia de Postor en la Especialidad".

En caso los postores presenten varios comprobantes de pago para acreditar una sola contratación, se debe acreditar que corresponden a dicha contratación; de lo contrario, se asumirá que los comprobantes acreditan contrataciones independientes, en cuyo caso solo se considerará, las veinte (20) primeras contrataciones indicadas en el Anexo N° 10 referido a la Experiencia del Postor en la Especialidad.

En el caso de servicios de ejecución periódica, solo se considera como experiencia la parte del contrato que haya sido ejecutada durante los diez (10) años anteriores a la fecha de presentación de ofertas, debiendo adjuntarse copia de las conformidades correspondientes a tal parte o los respectivos comprobantes de pago cancelados.

En los casos que se acredite experiencia adquirida en consorcio, debe presentarse la promesa de consorcio o el contrato de consorcio del cual se desprenda fehacientemente el porcentaje de las obligaciones que se asumió en el contrato presentado; de lo contrario, no se computará la experiencia proveniente de dicho contrato.

Asimismo, cuando se presenten contratos derivados de procesos de selección convocados antes del 20.09.2012, la calificación se ceñirá al método descrito en la Directiva "Participación de Proveedores en Consorcio en las Contrataciones del Estado", debiendo presumirse que el porcentaje de las obligaciones equivale al porcentaje de participación de la promesa de consorcio o del contrato de consorcio. En caso que en dichos documentos no se consigne el porcentaje de participación se presumirá que las obligaciones se ejecutaron en partes iguales.

Si el titular de la experiencia no es el postor, consignar si dicha experiencia corresponde a la matriz en caso que el postor sea sucursal, o fue transmitida por reorganización societaria, debiendo acompañar la documentación sustentatoria correspondiente.

Si el postor acredita experiencia de otra persona jurídica como consecuencia de una reorganización societaria, debe presentar adicionalmente el Anexo N° 11.

Cuando en los contratos, órdenes de servicios o comprobantes de pago el monto facturado se encuentre expresado en

³ Cabe precisar que, de acuerdo con la Resolución N° 0055-2015-TCE-S1 del Tribunal de Contrataciones del Estado:

"... el solo sello de cancelado en el comprobante, cuando ha sido colocado por el propio postor, no puede ser considerado como una acreditación que produzca fehacencia en relación a que se encuentra cancelado. Admitir esto equivaldría a considerar como válida la sola declaración del postor afirmando que el comprobante de pago ha sido cancelado"

(...) Situación diferente se suscita ante el sello colocado por el cliente del postor (sea utilizando el término "cancelado" o "pagado") supuesto en el cual si se contaría con la declaración de un tercero que brinde certeza, ante la cual debiera reconocerse la validez de la experiencia".



GOBIERNO REGIONAL DE CAJAMARCA
GERENCIA REGIONAL DE INFRAESTRUCTURA
UNIDAD FORMULADORA DE INVERSIONES SOCIALES
"Año de la unidad, la paz y el desarrollo"



moneda extranjera, debe indicarse el tipo de cambio venta publicada por la Superintendencia de Banca, Seguros y AFP correspondiente a la fecha de suscripción del contrato, de emisión de la orden de servicio o de cancelación del comprobante de pago, según corresponda.

Sin perjuicio de lo anterior, los postores deben llenar y presentar el **Anexo N° 10** referido a la Experiencia del Postor en la Especialidad.

Importante

- El órgano encargado de las contrataciones o el comité de selección, *según corresponda*, debe valorar de manera integral los documentos presentados por el postor para acreditar la experiencia. En tal sentido, aun cuando en los documentos presentados la denominación del objeto contractual no coincida literalmente con el previsto en las bases, se deberá validar la experiencia si las actividades que ejecutó el postor corresponden a la experiencia requerida.
- En el caso de consorcios, la calificación de la experiencia se realiza conforme a la Directiva "Participación de Proveedores en Consorcio en las Contrataciones del Estado".

Importante

- Si como resultado de una consulta u observación corresponde precisarse o ajustarse el requerimiento, se solicita la autorización del área usuaria y se pone de conocimiento de tal hecho a la dependencia que aprobó el expediente de contratación, de conformidad con el numeral 72.3 del artículo 72 del Reglamento.
- El cumplimiento de los Términos de Referencia se realiza mediante la presentación de una declaración jurada. De ser el caso, adicionalmente la Entidad puede solicitar documentación que acredite el cumplimiento del algún componente de estos. Para dicho efecto consignará de manera detallada los documentos que deben presentar los postores en el literal a.5) del numeral 2.2.1.1 de esta sección de las bases.
- Los requisitos de calificación determinan si los postores cuentan con las capacidades necesarias para ejecutar el contrato, lo que debe ser acreditado documentalmente, y no mediante declaración jurada.



870000

GOBIERNO REGIONAL DE CAJAMARCA SEDE CENTRAL
ADJUDICACION SIMPLIFICADA N° 075-2023-GR.CAJ – PRIMERA CONVOCATORIA



GOBIERNO REGIONAL DE CAJAMARCA
GERENCIA REGIONAL DE INFRAESTRUCTURA
UNIDAD FORMULADORA DE INVERSIONES SOCIALES
"Año de la unidad, la paz y el desarrollo"



ESTRUCTURA DE COSTOS PARA EL SERVICIO DE CONSULTORIA PARA LA FORMULACIÓN DEL ESTUDIO DE PREINVERSIÓN: "MEJORAMIENTO Y AMPLIACIÓN DEL SERVICIO DE EDUCACIÓN SUPERIOR TECNOLÓGICA EN SAN MARCOS DISTRITO DE PEDRO GÁLVEZ DE LA PROVINCIA DE SAN MARCOS DEL DEPARTAMENTO DE CAJAMARCA"

Plazo: Noventa (90) días calendario

Precio al mes de 2023

Modalidad: Suma Alzada

ITEM	DESCRIPCION	CANT	C.UNIT S/	MES	INCID.	C. PARC. S/	C.TOTAL S/
A	PERSONAL (A todo costo)						
A.1.0	Personal Profesional						
A.1.1	Jefe de Proyecto	1		3	1		
A.1.2	Especialista en Arquitectura	1		3	1		
A.1.3	Especialista en Estructuras	1		2	1		
A.1.4	Especialista en Formulación y Evaluación de Proyectos	1		3	1		
A.1.5	Especialista en Evaluación de Riesgos	1		3	1		
B	Estudios Base						
B.1.	Estudios de Mecánica de Suelos						
B.1.1	Ensayos por calicata para edificaciones: Granulom., cont. humed., LL-LP-IP, pe, Clasif. SUCS	10		-----	1		
B.1.2	Ensayos para edificaciones: Capacidad Portante	10		-----	1		
B.1.3	Ensayos geotécnicos: Análisis químico del sales, sulfatos, cloruros	2		-----	1		
B.1.4	Ensayos por calicata para muro perimet., losses, peño: Granulom., cont.humed., LL-LP-IP, pe, Clasif SUCS	3		-----	1		
B.2.	Estudios de Diamantina						
B.2.1	Ensayos de pruebas de diamantina	GBL		-----	1		
C	Levantamiento Topográfico						
C.1.	Estudio Topográfico						
C.1.1	Topógrafo	1		0.1	1		
C.1.2	Dibujante CAD	1		1	1		
C.1.3	Auxiliar de topografía	2		0.1	1		
C.1.4	Peón de levantamiento topográfico y nivelación	2		0.1	1		
D	COSTO DIRECTO (A+B+C+D)						
E	GASTOS GENERALES = % (D)						
F	UTILIDAD = % (D)						
G	SUB TOTAL (D+E+F)						
H	IMPUESTO = 18%G						
	TOTAL GENERAL = G+H						



GOBIERNO REGIONAL CAJAMARCA
GERENCIA REGIONAL DE INFRAESTRUCTURA
UNIDAD FORMULADORA DE INVERSIONES SOCIALES
Ing. Víctor Fernando Huámpata Cortez
COORDINADOR GENERAL FORMULADORA
C.E. 00000000000000000000

**CAPÍTULO IV
FACTORES DE EVALUACIÓN**

EVALUACIÓN TÉCNICA (Puntaje: 100 Puntos)

FACTORES DE EVALUACIÓN		PUNTAJE / METODOLOGÍA PARA SU ASIGNACIÓN
A.	EXPERIENCIA DEL POSTOR EN LA ESPECIALIDAD	[70] puntos
	<p><u>Evaluación:</u></p> <p>El postor debe acreditar un monto facturado acumulado equivalente a Trescientos Cincuenta Mil con 00/100 Soles (S/ 350,000.00), por la contratación de servicios de consultoría iguales o similares al objeto de la convocatoria, durante los diez (10) años anteriores a la fecha de la presentación de ofertas que se computarán desde la fecha de la conformidad o emisión del comprobante de pago, según corresponda.</p> <p>Se considerarán servicios de consultorías similares a los siguientes: Formulación (Actualización y/o Reformulación), y/o elaboración y/o evaluación y/o supervisión de Estudios de pre inversión a nivel de perfil y/o Ficha Técnica estándar y/o Ficha Técnica General y/o Ficha Técnica Simplificada y/o Ficha Técnica General y/o IOARR; pre factibilidad y/o factibilidad: Creación y/o Construcción y/o Instalación y/o Mejoramiento y/o Rehabilitación y/o Reconstrucción y/o Ampliación y/o Recuperación de proyectos de infraestructura educativa.</p> <p><u>Acreditación:</u></p> <p>La experiencia en la especialidad se acreditará con copia simple de (i) contratos u órdenes de servicios y su respectiva conformidad o constancia de prestación; o (ii) comprobantes de pago cuya cancelación se acredite documental y fehacientemente, con voucher de depósito, nota de abono, reporte de estado de cuenta, cualquier otro documento emitido por Entidad del sistema financiero que acredite el abono o mediante cancelación en el mismo comprobante de pago¹³.</p> <p>Las disposiciones sobre el requisito de calificación "Experiencia del postor en la especialidad" previstas en el literal C del numeral 3.2 del Capítulo III de la presente sección de las bases resultan aplicables para el presente factor.</p>	<p>M = Monto facturado acumulado por el postor por la prestación de servicios de consultoría en la especialidad</p> <p>M >= S/ 300,000.00¹⁴: [70] puntos</p> <p>M >= S/ 250,000.00 y < S/ 300,000.0: [50] puntos</p> <p>M > S/ 200,000.00¹⁵ y < S/ 250,000.00: [30] puntos</p>

¹³ Cabe precisar que, de acuerdo con la Resolución N° 0065-2018-TCE-S1 del Tribunal de Contrataciones del Estado:

"... el solo sello de cancelado en el comprobante, cuando ha sido colocado por el propio postor, no puede ser considerado como una acreditación que produzca fehaciencia en relación a que se encuentra cancelado. Admitir ello equivaldría a considerar como válida la sola declaración del postor afirmando que el comprobante de pago ha sido cancelado"

(...)

"Situación diferente se suscita ante el sello colocado por el cliente del postor [sea utilizando el término "cancelado" o "pagado"] supuesto en el cual sí se contaría con la declaración de un tercero que brinde certeza, ante la cual debiera reconocerse la validez de la experiencia".

¹⁴ El monto no puede ser mayor a tres (3) veces el valor estimado.

¹⁵ El monto debe ser mayor al requerido como requisito de calificación. En ese sentido, si por ejemplo se solicitó como requisito de calificación S/ 500,000.00 que equivale a una (1) vez el valor estimado la metodología del factor de evaluación podría ser la siguiente:

M >= S/ 1 000,000.00 [...] puntos
M >= S/ 750,000.00 y < 1 000,000.00 [...] puntos
M > S/ 500,000.00 y < S/ 750,000.00 [...] puntos

FACTORES DE EVALUACIÓN		PUNTAJE / METODOLOGÍA PARA SU ASIGNACIÓN
B. METODOLOGÍA PROPUESTA		[10] puntos
<p><u>Evaluación:</u></p> <p>Se evaluará la metodología propuesta por el postor para la ejecución de la consultoría, cuyo contenido mínimo es el siguiente:</p> <ol style="list-style-type: none"> Presentación de la metodología para el servicio de consultoría: <ol style="list-style-type: none"> Justificación. Objetivos. Alcances. Propuesta de la metodología para el servicio de consultoría: <ol style="list-style-type: none"> Memoria descriptiva (identificación del servicio, facilidades, dificultades y posibles soluciones). Relación y breve descripción de las actividades a desarrollar. Relación de recursos a utilizar. Asignación de funciones y/o Responsabilidades del recurso humano. Propuesta de trabajo de campo y de gabinete. Programación de actividades: <ol style="list-style-type: none"> Cronograma de actividades (GANTT, PERT Y CPM) <p><u>Acreditación:</u></p> <p>Se acreditará mediante la presentación del documento que sustente la metodología propuesta.</p>		<p>Desarrolla la metodología que sustenta la oferta [10] puntos</p> <p>No desarrolla la metodología que sustente la oferta 0 puntos</p>
C.	CALIFICACIONES Y/O EXPERIENCIA DEL PERSONAL CLAVE	[20] puntos
C.1	CALIFICACIONES DEL PERSONAL CLAVE	[20] puntos
C.1.2	CAPACITACIÓN	
<p><u>Criterio:</u></p> <p>Se evaluará en función del tiempo de capacitación del personal clave propuesto como: i) jefe de proyecto y ii) Especialista en estructuras en:</p> <ol style="list-style-type: none"> Jefe de Proyecto, en: <ul style="list-style-type: none"> Curso o diplomados o estudios de Especialización en: BIM para Proyectos de Edificación, la especialización no debe tener una antigüedad no menor a tres (3) años a la presentación de ofertas. <p><u>Acreditación:</u></p> <p>Se acreditarán con copia simple de constancias o diplomas o certificados u otro documento que acredite la capacitación requerida.</p> <p>Importante</p>		<p>Mas de 260 horas lectivas: 20 puntos</p> <p>Mas de 240 hasta 260 horas lectivas: 10 puntos</p>

FACTORES DE EVALUACIÓN	PUNTAJE / METODOLOGÍA PARA SU ASIGNACIÓN
<ul style="list-style-type: none"> Este factor evalúa la cantidad de horas lectivas hasta un máximo de 360 horas. Se podrá acreditar la capacitación mediante certificados de estudios de postgrado, considerando que cada crédito del curso que acredita la capacitación equivale a 16 horas lectivas, según la normativa de la materia. 	
PUNTAJE TOTAL	100 puntos¹⁶

Para acceder a la etapa de evaluación económica, el postor debe obtener un puntaje técnico mínimo de ochenta (80) puntos.

Importante

- Los factores de evaluación elaborados por el órgano encargado de las contrataciones o el comité de selección, según corresponda, guardan vinculación, razonabilidad y proporcionalidad con el objeto de la contratación. Asimismo, estos no pueden calificar con puntaje el cumplimiento de los Términos de Referencia ni los requisitos de calificación.
- Las ofertas técnicas que no alcancen el puntaje mínimo especificado son descalificadas.

EVALUACIÓN ECONÓMICA (Puntaje: 100 Puntos)

FACTOR DE EVALUACIÓN	PUNTAJE / METODOLOGÍA PARA SU ASIGNACIÓN
A. PRECIO	
<p><u>Evaluación:</u></p> <p>Se evaluará considerando la oferta económica del postor.</p> <p><u>Acreditación:</u></p> <p>Se acreditará mediante el documento que contiene la oferta económica (Anexo N° 7).</p>	<p>La evaluación consistirá en asignar un puntaje de cien (100) puntos a la oferta de precio más bajo y otorga a las demás ofertas puntajes inversamente proporcionales a sus respectivos precios, según la siguiente fórmula:</p> $P_i = \frac{O_m \times PMP}{O_i}$ <p>Donde:</p> <p>I = Oferta. P_i = Puntaje de la oferta a evaluar. O_i = Precio i. O_m = Precio de la oferta más baja. PMP = Puntaje máximo del precio.</p>
PUNTAJE TOTAL	100 Puntos

¹⁶ Es la suma de los puntajes de todos los factores de evaluación, incluyendo los opcionales.

CAPÍTULO V
PROFORMA DEL CONTRATO**Importante**

Dependiendo del objeto del contrato, de resultar indispensable, puede incluirse cláusulas adicionales o la adecuación de las propuestas en el presente documento, las que en ningún caso pueden contemplar disposiciones contrarias a la normativa vigente ni a lo señalado en este capítulo.

Conste por el presente documento, la contratación del servicio de consultoría para **CONTRATACIÓN DE SERVICIO DE CONSULTORÍA PARA LA FORMULACIÓN DEL ESTUDIO DE PREINVERSIÓN DEL PROYECTO: “MEJORAMIENTO Y AMPLIACIÓN DEL SERVICIO DE EDUCACIÓN SUPERIOR TECNOLÓGICA EN SAN MARCOS DISTRITO DE PEDRO GÁLVEZ DE LA PROVINCIA DE SAN MARCOS DEL DEPARTAMENTO DE CAJAMARCA”**, que celebra de una parte el **GOBIERNO REGIONAL DE CAJAMARCA – SEDE CENTRAL**, en adelante **LA ENTIDAD**, con RUC N° 20453744168, con domicilio legal en el Jr. Santa Teresa de Journet N° 351 Urb. La Alameda - Cajamarca, representada por el **DIRECTOR REGIONAL DE ADMINISTRACIÓN, C.P.C CÉSAR RODOLFO SÁNCHEZ SÁNCHEZ**, identificada con DNI N° **45392556**, designado mediante Resolución Ejecutiva Regional No. 0262-2023-GR.CAJ/GR, de fecha 18 de mayo del 2023 y mediante Resolución Ejecutiva Regional N° 352-2021-GR.CAJ/GR, de fecha 04 de octubre del 2021, se delega a la Dirección Regional de Administración la atribución para suscribir contratos conforme a Ley, y de otra parte [...], con RUC N° [...], con domicilio legal en [...], del Distrito, Provincia y Departamento de [...], con Fax No: [...], correo electrónico: [...], teléfono de contacto N° [...], debidamente representado por su Representante Legal, [...], identificado con DNI N° [...], según poder inscrito en la Ficha N° [...], Asiento N° [...] del Registro de Personas Jurídicas de la ciudad de [...], a quien en adelante se le denominará **EL CONTRATISTA** en los términos y condiciones siguientes:

CLÁUSULA PRIMERA: ANTECEDENTES

Con fecha [...], el comité de selección, según corresponda, adjudicó la buena pro de la **ADJUDICACIÓN SIMPLIFICADA N° 075-2023-GR.CAJ – PRIMERA CONVOCATORIA**, para la **CONTRATACIÓN DE SERVICIO DE CONSULTORÍA PARA LA FORMULACIÓN DEL ESTUDIO DE PREINVERSIÓN DEL PROYECTO: “MEJORAMIENTO Y AMPLIACIÓN DEL SERVICIO DE EDUCACIÓN SUPERIOR TECNOLÓGICA EN SAN MARCOS DISTRITO DE PEDRO GÁLVEZ DE LA PROVINCIA DE SAN MARCOS DEL DEPARTAMENTO DE CAJAMARCA”**, a **[INDICAR NOMBRE DEL GANADOR DE LA BUENA PRO]**, cuyos detalles e importe constan en los documentos integrantes del presente contrato.

CLÁUSULA SEGUNDA: OBJETO

El presente contrato tiene por objeto **CONTRATACIÓN DE SERVICIO DE CONSULTORÍA PARA LA FORMULACIÓN DEL ESTUDIO DE PREINVERSIÓN DEL PROYECTO: “MEJORAMIENTO Y AMPLIACIÓN DEL SERVICIO DE EDUCACIÓN SUPERIOR TECNOLÓGICA EN SAN MARCOS DISTRITO DE PEDRO GÁLVEZ DE LA PROVINCIA DE SAN MARCOS DEL DEPARTAMENTO DE CAJAMARCA”**

CLÁUSULA TERCERA: MONTO CONTRACTUAL

El monto total del presente contrato asciende a **[CONSIGNAR MONEDA Y MONTO]** que incluye todos los impuestos de Ley.

Este monto comprende el costo del servicio de consultoría, todos los tributos, seguros, transporte, inspecciones, pruebas y, de ser el caso, los costos laborales conforme a la legislación vigente, así como cualquier otro concepto que pueda tener incidencia sobre la ejecución del servicio de consultoría materia del presente contrato.

CLÁUSULA CUARTA: DEL PAGO¹⁷

LA ENTIDAD se obliga a pagar la contraprestación a EL CONTRATISTA en soles, pagos parciales, luego de la recepción formal y completa de la documentación correspondiente, según lo establecido en el artículo 171 del Reglamento de la Ley de Contrataciones del Estado.

Para tal efecto, el responsable de otorgar la conformidad de la prestación deberá hacerlo en un plazo que no excederá de los quince (15) días, bajo responsabilidad de dicho funcionario.

LA ENTIDAD debe efectuar el pago dentro de los diez (10) días calendario siguientes de otorgada la conformidad de los servicios, siempre que se verifiquen las condiciones establecidas en el contrato para ello, bajo responsabilidad del funcionario competente.

En caso de retraso en el pago por parte de LA ENTIDAD, salvo que se deba a caso fortuito o fuerza mayor, EL CONTRATISTA tendrá derecho al pago de intereses legales conforme a lo establecido en el artículo 39 de la Ley de Contrataciones del Estado y en el artículo 171 de su Reglamento, los que se computan desde la oportunidad en que el pago debió efectuarse.

CLÁUSULA QUINTA: DEL PLAZO DE LA EJECUCIÓN DE LA PRESTACIÓN

El plazo de ejecución del presente contrato es de **NOVENTA (90) DIAS CALENDARIO**, el mismo que se computa desde el día siguiente de realizada la reunión de presentación de EL CONSULTOR con el AREA USUARIA, la cual quedara constatada en acta.

Los plazos para la formulación del Estudio de Preinversión, son los siguientes:

Tabla 1: Plazo de presentación de los entregables

N°	ENTREGABLE	PLAZO MÁXIMO DE PRESENTACIÓN
1	Entregable I	A los tres (03) días calendario contados a partir del día siguiente de la firma del acta de presentación del EL CONSULTOR.
2	Entregable II	A los Veinticinco (25) días calendario contados a partir del día siguiente de notificada la conformidad del Entregable I por parte del GORE Cajamarca.
3	Entregable III	A los Treinticinco (35) días calendario contados a partir del día siguiente de notificada la conformidad del Entregable II por parte del GORE Cajamarca.
4	Entregable IV	A los Veintisiete (27) días calendario contados a partir del día siguiente de notificada la conformidad del Entregable III por parte del GORE Cajamarca.

CLÁUSULA SEXTA: PARTES INTEGRANTES DEL CONTRATO

El presente contrato está conformado por las bases integradas, la oferta ganadora¹⁸, así como los documentos derivados del procedimiento de selección que establezcan obligaciones para las partes.

CLÁUSULA SÉTIMA: GARANTÍAS

EL CONTRATISTA entregó al perfeccionamiento del contrato la respectiva garantía incondicional, solidaria, irrevocable, y de realización automática en el país al solo requerimiento, a favor de LA ENTIDAD, por los conceptos, montos y vigencias siguientes:

- De fiel cumplimiento del contrato: **[CONSIGNAR EL MONTO]**, a través de la **[INDICAR EL TIPO DE GARANTÍA PRESENTADA]** N° **[INDICAR NÚMERO DEL DOCUMENTO]** emitida por **[SEÑALAR EMPRESA QUE LA EMITE]**. Monto que es equivalente al diez por ciento (10%) del monto del contrato original, la misma que debe mantenerse vigente hasta la

¹⁷ En cada caso concreto, dependiendo de la naturaleza del contrato, podrá adicionarse la información que resulte pertinente a efectos de generar el pago.

¹⁸ La oferta ganadora comprende a la oferta técnica y oferta económica del postor ganador de la buena pro.

conformidad de la recepción de la prestación.

Importante

Al amparo de lo dispuesto en el numeral 149.4 del artículo 149 del Reglamento de la Ley de Contrataciones del Estado, en los contratos de consultoría en general, si el postor ganador de la buena pro solicita la retención del diez por ciento (10%) del monto del contrato original como garantía de fiel cumplimiento de contrato, debe consignarse lo siguiente:

"De fiel cumplimiento del contrato: [CONSIGNAR EL MONTO], a través de la retención que debe efectuar LA ENTIDAD, durante la primera mitad del número total de pagos a realizarse, de forma prorrateada, con cargo a ser devuelto a la finalización del mismo."

En el caso que corresponda, consignar lo siguiente:

- Garantía fiel cumplimiento por prestaciones accesorias: [CONSIGNAR EL MONTO], a través de la [INDICAR EL TIPO DE GARANTÍA PRESENTADA] N° [INDICAR NÚMERO DEL DOCUMENTO] emitida por [SEÑALAR EMPRESA QUE LA EMITE], la misma que debe mantenerse vigente hasta el cumplimiento total de las obligaciones garantizadas.

Importante

Al amparo de lo dispuesto en el numeral 151.2 del artículo 151 del Reglamento de la Ley de Contrataciones del Estado, si el postor ganador de la buena pro solicita la retención del diez por ciento (10%) del monto del contrato de la prestación accesorio como garantía de fiel cumplimiento de prestaciones accesorias, debe consignarse lo siguiente:

"De fiel cumplimiento por prestaciones accesorias: [CONSIGNAR EL MONTO], a través de la retención que debe efectuar LA ENTIDAD, durante la primera mitad del número total de pagos a realizarse, de forma prorrateada, con cargo a ser devuelto a la finalización del mismo."

Importante

De conformidad con el literal a) del artículo 152 del Reglamento, no se constituirá garantía de fiel cumplimiento del contrato ni garantía de fiel cumplimiento por prestaciones accesorias, en contratos cuyos montos sean iguales o menores a doscientos mil Soles (S/ 200,000.00). Dicha excepción también aplica a los contratos derivados de procedimientos de selección por relación de ítems, cuando el monto del ítem adjudicado o la sumatoria de los montos de los ítems adjudicados no superen el monto señalado anteriormente.

CLÁUSULA OCTAVA: EJECUCIÓN DE GARANTÍAS POR FALTA DE RENOVACIÓN

LA ENTIDAD puede solicitar la ejecución de las garantías cuando EL CONTRATISTA no las hubiere renovado antes de la fecha de su vencimiento, conforme a lo dispuesto en el literal a) del numeral 155.1 del artículo 155 del Reglamento de la Ley de Contrataciones del Estado.

CLÁUSULA DÉCIMA: CONFORMIDAD DE LA PRESTACIÓN DEL SERVICIO

La conformidad de la prestación del servicio se regula por lo dispuesto en el artículo 168 del Reglamento de la Ley de Contrataciones del Estado. La conformidad será otorgada por el funcionario responsable de la Unidad Formuladora de Inversiones Sociales, de la Gerencia Regional de Infraestructura del GORE Cajamarca, emitiendo la conformidad de la prestación efectuada.

De existir observaciones, LA ENTIDAD las comunica al CONTRATISTA, indicando claramente el sentido de estas, otorgándole un plazo para subsanar no menor de cinco (5) ni mayor de quince (15) días. Si pese al plazo otorgado, EL CONTRATISTA no cumpliera a cabalidad con la subsanación, LA ENTIDAD puede otorgar al CONTRATISTA periodos adicionales para las correcciones pertinentes. En este supuesto corresponde aplicar la penalidad por mora desde el vencimiento del plazo para subsanar.

Este procedimiento no resulta aplicable cuando la consultoría manifiestamente no cumpla con las

características y condiciones ofrecidas, en cuyo caso **LA ENTIDAD** no otorga la conformidad, debiendo considerarse como no ejecutada la prestación, aplicándose la penalidad que corresponda por cada día de atraso.

CLÁUSULA UNDÉCIMA: DECLARACIÓN JURADA DEL CONTRATISTA

EL CONTRATISTA declara bajo juramento que se compromete a cumplir las obligaciones derivadas del presente contrato, bajo sanción de quedar inhabilitado para contratar con el Estado en caso de incumplimiento.

CLÁUSULA DUODÉCIMA: RESPONSABILIDAD POR VICIOS OCULTOS

La conformidad del servicio por parte de **LA ENTIDAD** no enerva su derecho a reclamar posteriormente por defectos o vicios ocultos, conforme a lo dispuesto por los artículos 40 de la Ley de Contrataciones del Estado y 173 de su Reglamento.

El plazo máximo de responsabilidad del contratista es de tres (3) años contados a partir de la conformidad final otorgada por **LA ENTIDAD**.

CLÁUSULA DÉCIMA TERCERA: PENALIDADES

Si **EL CONTRATISTA** incurre en retraso injustificado en la ejecución de las prestaciones objeto del contrato, **LA ENTIDAD** le aplica automáticamente una penalidad por mora por cada día de atraso, de acuerdo a la siguiente fórmula:

$$\text{Penalidad Diaria} = \frac{0.10 \times \text{monto vigente}}{F \times \text{plazo vigente en días}}$$

Donde:

F = 0.25 para plazos mayores a sesenta (60) días o;

F = 0.40 para plazos menores o iguales a sesenta (60) días.

El retraso se justifica a través de la solicitud de ampliación de plazo debidamente aprobado. Adicionalmente, se considera justificado el retraso y en consecuencia no se aplica penalidad, cuando **EL CONTRATISTA** acredite, de modo objetivamente sustentado, que el mayor tiempo transcurrido no le resulta imputable. En este último caso la calificación del retraso como justificado por parte de **LA ENTIDAD** no da lugar al pago de gastos generales ni costos directos de ningún tipo, conforme el numeral 162.5 del artículo 162 del Reglamento de la Ley de Contrataciones del Estado.

Adicionalmente a la penalidad por mora se aplicará la siguiente penalidad:

N°	SUPUESTOS DE APLICACIÓN DE PENALIDAD	FORMA DE CÁLCULO	PROCEDIMIENTO
1	En caso el CONSULTOR incumpla con su obligación de ejecutar la prestación con el personal acreditado o debidamente sustituido.	0.5 de la UIT, vigente a la aplicación de la penalidad.	Según informe del supervisor o coordinador del servicio o área usuaria.
2	Por cada ausencia del personal (jefe de Proyecto, personal clave o especialista), en las actividades programadas según el plan de trabajo	0.5 de la UIT, vigente a la aplicación de la penalidad.	Según informe del supervisor o coordinador del servicio o área usuaria.

GOBIERNO REGIONAL DE CAJAMARCA SEDE CENTRAL
ADJUDICACION SIMPLIFICADA N° 075-2023-GR.CAJ – PRIMERA CONVOCATORIA

N°	SUPUESTOS DE APLICACIÓN DE PENALIDAD	FORMA DE CÁLCULO	PROCEDIMIENTO
3	El personal del Equipo Técnico del Estudio no asiste a las reuniones convocadas por EL GORE Cajamarca.	10/1000x C, por la inasistencia de cada integrante citado C= Monto del Contrato vigente	Según informe del supervisor o coordinador del servicio o área usuaria.
4	En caso el consultor incumpla con alguno de los lineamientos estipulados en el Plan de Actividades	0.5 de la UIT, vigente a la aplicación de la penalidad.	Según informe del supervisor o coordinador del servicio o área usuaria.
5	EL CONSULTOR no remite informes de avances a solicitud del EL GORE Cajamarca.	PD= (0.10xC)/(0.25xP) Donde: PD=Penalidad Diaria C= Monto del Contrato vigente P=Pazo de Ejecución El atraso se contabiliza desde el día siguiente de vencido el plazo otorgado para su presentación.	Según informe del supervisor o coordinador del servicio o área usuaria.

Importante

De haberse previsto establecer penalidades distintas a la penalidad por mora, incluir dichas penalidades, los supuestos de aplicación de penalidad, la forma de cálculo de la penalidad para cada supuesto y el procedimiento mediante el cual se verifica el supuesto a penalizar, conforme el artículo 163 del Reglamento de la Ley de Contrataciones del Estado.

Estas penalidades se deducen de los pagos a cuenta o del pago final, según corresponda; o si fuera necesario, se cobra del monto resultante de la ejecución de la garantía de fiel cumplimiento.

Estos dos (2) tipos de penalidades pueden alcanzar cada una un monto máximo equivalente al diez por ciento (10%) del monto del contrato vigente, o de ser el caso, del ítem que debió ejecutarse.

Cuando se llegue a cubrir el monto máximo de la penalidad por mora o el monto máximo para otras penalidades, de ser el caso, LA ENTIDAD puede resolver el contrato por incumplimiento.

CLÁUSULA DÉCIMA CUARTA: RESOLUCIÓN DEL CONTRATO

Cualquiera de las partes puede resolver el contrato, de conformidad con el numeral 32.3 del artículo 32 y artículo 36 de la Ley de Contrataciones del Estado, y el artículo 164 de su Reglamento. De darse el caso, LA ENTIDAD procederá de acuerdo a lo establecido en el artículo 165 del Reglamento de la Ley de Contrataciones del Estado.

CLÁUSULA DÉCIMA QUINTA: RESPONSABILIDAD DE LAS PARTES

Cuando se resuelva el contrato por causas imputables a algunas de las partes, se debe resarcir los daños y perjuicios ocasionados, a través de la indemnización correspondiente. Ello no obsta la aplicación de las sanciones administrativas, penales y pecuniarias a que dicho incumplimiento diere lugar, en el caso que éstas correspondan.

Lo señalado precedentemente no exime a ninguna de las partes del cumplimiento de las demás obligaciones previstas en el presente contrato.

CLÁUSULA DÉCIMA SEXTA: ANTICORRUPCIÓN

EL CONTRATISTA declara y garantiza no haber, directa o indirectamente, o tratándose de una persona jurídica a través de sus socios, integrantes de los órganos de administración, apoderados, representantes legales, funcionarios, asesores o personas vinculadas a las que se refiere el artículo 7 del Reglamento de la Ley de Contrataciones del Estado, ofrecido, negociado o efectuado, cualquier pago o, en general, cualquier beneficio o incentivo ilegal en relación al contrato.

Asimismo, el CONTRATISTA se obliga a conducirse en todo momento, durante la ejecución del contrato, con honestidad, probidad, veracidad e integridad y de no cometer actos ilegales o de corrupción, directa o indirectamente o a través de sus socios, accionistas, participacionistas, integrantes de los órganos de administración, apoderados, representantes legales, funcionarios, asesores y personas vinculadas a las que se refiere el artículo 7 del Reglamento de la Ley de Contrataciones del Estado.

Además, EL CONTRATISTA se compromete a i) comunicar a las autoridades competentes, de manera directa y oportuna, cualquier acto o conducta ilícita o corrupta de la que tuviera conocimiento; y ii) adoptar medidas técnicas, organizativas y/o de personal apropiadas para evitar los referidos actos o prácticas.

Finalmente, EL CONTRATISTA se compromete a no colocar a los funcionarios públicos con los que deba interactuar, en situaciones reñidas con la ética. En tal sentido, reconoce y acepta la prohibición de ofrecerles a éstos cualquier tipo de obsequio, donación, beneficio y/o gratificación, ya sea de bienes o servicios, cualquiera sea la finalidad con la que se lo haga.

CLÁUSULA DÉCIMA SÉTIMA: MARCO LEGAL DEL CONTRATO

Sólo en lo no previsto en este contrato, en la Ley de Contrataciones del Estado y su Reglamento, en las directivas que emita el OSCE y demás normativa especial que resulte aplicable, serán de aplicación supletoria las disposiciones pertinentes del Código Civil vigente, cuando corresponda, y demás normas de derecho privado.

CLÁUSULA DÉCIMA OCTAVA: SOLUCIÓN DE CONTROVERSIAS¹⁹

Las Controversias que surjan entre las partes durante la ejecución del contrato se resuelven mediante conciliación o arbitraje, según el acuerdo de las partes.

Cualquiera de las partes tiene derecho a iniciar el arbitraje a fin de resolver dichas controversias dentro del plazo de caducidad previsto en los numerales 45.5 y 45.9 del Art. 45 de la Ley de Contrataciones con el Estado y su Reglamento.

El arbitraje será Institucional y resuelto por Arbitro Único. La ENTIDAD propone las siguientes instituciones arbitrales, Cámara de Comercio de Lima, Cámara de comercio de Lambayeque, Cámara de Comercio de la Libertad, Cámara de Comercio de Piura, Cámara de Comercio de Cajamarca, (Bajo mejor parecer).

Facultativamente, Cualquiera de las Partes tiene el derecho a solicitar una conciliación dentro del plazo de caducidad correspondiente, según lo señalado en el artículo 224 del Reglamento de la Ley de Contrataciones del Estado, sin perjuicio de recurrir al arbitraje, en caso no se llegue a un acuerdo entre ambas partes o se llegue a un acuerdo parcial. Las controversias sobre nulidad de Contrato solo pueden ser sometidas a arbitraje.

El laudo Arbitral emitido es inapelable, definitivo y obligatorio para las partes desde el momento de su notificación según lo previsto en el numeral 45.21 del artículo 45 de la Ley de Contrataciones del Estado.

CLÁUSULA DÉCIMA NOVENA: FACULTAD DE ELEVAR A ESCRITURA PÚBLICA

Cualquiera de las partes puede elevar el presente contrato a Escritura Pública corriendo con todos los gastos que demande esta formalidad.

¹⁹ De acuerdo con el numeral 225.3 del artículo 225 del Reglamento, las partes pueden recurrir al arbitraje ad hoc cuando las controversias deriven de procedimientos de selección cuyo valor estimado sea menor o igual a cinco millones con 00/100 soles (S/ 5 000 000,00).

870000

GOBIERNO REGIONAL DE CAJAMARCA SEDE CENTRAL
ADJUDICACION SIMPLIFICADA N° 075-2023-GR.CAJ – PRIMERA CONVOCATORIA

CLÁUSULA VIGÉSIMA: DOMICILIO PARA EFECTOS DE LA EJECUCIÓN CONTRACTUAL

Las partes declaran el siguiente domicilio para efecto de las notificaciones que se realicen durante la ejecución del presente contrato:

DOMICILIO DE LA ENTIDAD: [.....]

DOMICILIO DEL CONTRATISTA: [CONSIGNAR EL DOMICILIO SEÑALADO POR EL POSTOR GANADOR DE LA BUENA PRO AL PRESENTAR LOS REQUISITOS PARA EL PERFECCIONAMIENTO DEL CONTRATO]

La variación del domicilio aquí declarado de alguna de las partes debe ser comunicada a la otra parte, formalmente y por escrito, con una anticipación no menor de quince (15) días calendario.

De acuerdo con las bases integradas, la oferta y las disposiciones del presente contrato, las partes lo firman por duplicado en señal de conformidad en la ciudad de [.....] al [CONSIGNAR FECHA].

"LA ENTIDAD"

"EL CONTRATISTA"

Importante

Este documento puede firmarse digitalmente si ambas partes cuentan con firma digital, según la Ley N° 27269, Ley de Firmas y Certificados Digitales²⁰.

²⁰ Para mayor información sobre la normativa de firmas y certificados digitales ingresar a: <https://www.indecopi.gob.pe/web/firmas-digitales/firmar-y-certificados-digitales>

ANEXOS

ANEXO N° 1

DECLARACIÓN JURADA DE DATOS DEL POSTOR

Señores

COMITÉ DE SELECCIÓN

ADJUDICACIÓN SIMPLIFICADA N° 075-2023-GR.CAJ-PRIMERA CONVOCATORIA

Presente.-

El que se suscribe, [...], postor y/o Representante Legal de [CONSIGNAR EN CASO DE SER PERSONA JURÍDICA], identificado con [CONSIGNAR TIPO DE DOCUMENTO DE IDENTIDAD] N° [CONSIGNAR NÚMERO DE DOCUMENTO DE IDENTIDAD], con poder inscrito en la localidad de [CONSIGNAR EN CASO DE SER PERSONA JURÍDICA] en la Ficha N° [CONSIGNAR EN CASO DE SER PERSONA JURÍDICA] Asiento N° [CONSIGNAR EN CASO DE SER PERSONA JURÍDICA], **DECLARO BAJO JURAMENTO** que la siguiente información se sujeta a la verdad:

Nombre, Denominación o Razón Social :			
Domicilio Legal :			
RUC :	Teléfono(s) :		
MYPE ²¹	Sí	No	
Correo electrónico :			

Autorización de notificación por correo electrónico:

Autorizo que se notifiquen al correo electrónico indicado las siguientes actuaciones:

1. Solicitud de la descripción a detalle de todos los elementos constitutivos de la oferta.
2. Solicitud de reducción de la oferta económica.
3. Solicitud de subsanación de los requisitos para perfeccionar el contrato.
4. Solicitud para presentar los documentos para perfeccionar el contrato, según orden de prelación, de conformidad con lo previsto en el artículo 141 del Reglamento.
5. Respuesta a la solicitud de acceso al expediente de contratación.

Asimismo, me comprometo a remitir la confirmación de recepción, en el plazo máximo de dos (2) días hábiles de recibida la comunicación.
[CONSIGNAR CIUDAD Y FECHA]

.....
Firma, Nombres y Apellidos del postor o Representante legal, según corresponda

Importante

La notificación dirigida a la dirección de correo electrónico consignada se entenderá válidamente efectuada cuando la Entidad reciba acuse de recepción.

²¹ Esta información será verificada por la Entidad en la página web del Ministerio de Trabajo y Promoción del Empleo en la sección consulta de empresas acreditadas en el REMYPE en el link <http://www2.trabajo.gob.pe/servicios-en-linea-2-2/> y se tendrá en consideración, en caso el postor ganador de la buena pro solicite la retención del diez por ciento (10%) del monto del contrato, en calidad de garantía de fiel cumplimiento, según las condiciones previstas en el numeral 149.4 del artículo 149 y el numeral 151.2 del artículo 151 del Reglamento. Asimismo, dicha información se tendrá en cuenta en caso de empate, conforme a lo previsto en el artículo 91 del Reglamento.

Importante

Cuando se trate de consorcios, la declaración jurada es la siguiente:

ANEXO N° 1

DECLARACIÓN JURADA DE DATOS DEL POSTOR

Señores

COMITÉ DE SELECCIÓN

ADJUDICACIÓN SIMPLIFICADA N° 075-2023-GR.CAJ-PRIMERA CONVOCATORIA

Presente.-

El que se suscribe, [...], representante común del consorcio [CONSIGNAR EL NOMBRE DEL CONSORCIO], identificado con [CONSIGNAR TIPO DE DOCUMENTO DE IDENTIDAD] N° [CONSIGNAR NÚMERO DE DOCUMENTO DE IDENTIDAD], **DECLARO BAJO JURAMENTO** que la siguiente información se sujeta a la verdad:

Datos del consorciado 1			
Nombre, Denominación o Razón Social :			
Domicilio Legal :			
RUC :	Teléfono(s) :		
MYPE ²²	Sí	No	
Correo electrónico :			

Datos del consorciado 2			
Nombre, Denominación o Razón Social :			
Domicilio Legal :			
RUC :	Teléfono(s) :		
MYPE ²³	Sí	No	
Correo electrónico :			

Datos del consorciado ...			
Nombre, Denominación o Razón Social :			
Domicilio Legal :			
RUC :	Teléfono(s) :		
MYPE ²⁴	Sí	No	
Correo electrónico :			

Autorización de notificación por correo electrónico:

Correo electrónico del consorcio:

Autorizo que se notifiquen al correo electrónico indicado las siguientes actuaciones:

²² Esta información será verificada por la Entidad en la página web del Ministerio de Trabajo y Promoción del Empleo en la sección consulta de empresas acreditadas en el REMYPE en el link <http://www2.trabajo.gob.pe/servicios-en-linea-2-2/> y se tendrá en consideración, en caso el consorcio ganador de la buena pro solicite la retención del diez por ciento (10%) del monto del contrato original, en calidad de garantía de fiel cumplimiento, según las condiciones previstas en el numeral 149.4 del artículo 149 y el numeral 151.2 del artículo 151 del Reglamento. Asimismo, dicha información se tendrá en cuenta en caso de empate, conforme a lo previsto en el artículo 91 del Reglamento. Para dichos efectos, todos los integrantes del consorcio deben acreditar la condición de micro o pequeña empresa.

²³ Ibidem.

²⁴ Ibidem.

1. Solicitud de la descripción a detalle de todos los elementos constitutivos de la oferta.
2. Solicitud de reducción de la oferta económica.
3. Solicitud de subsanación de los requisitos para perfeccionar el contrato.
4. Solicitud para presentar los documentos para perfeccionar el contrato, según orden de prelación, de conformidad con lo previsto en el artículo 141 del Reglamento.
5. Respuesta a la solicitud de acceso al expediente de contratación.

Asimismo, me comprometo a remitir la confirmación de recepción, en el plazo máximo de dos (2) días hábiles de recibida la comunicación.

[CONSIGNAR CIUDAD Y FECHA]

.....
**Firma, Nombres y Apellidos del representante
común del consorcio**

Importante

La notificación dirigida a la dirección de correo electrónico consignada se entenderá válidamente efectuada cuando la Entidad reciba acuse de recepción.

ANEXO N° 2

DECLARACIÓN JURADA
(ART. 52 DEL REGLAMENTO DE LA LEY DE CONTRATACIONES DEL ESTADO)

Señores
COMITÉ DE SELECCIÓN
ADJUDICACIÓN SIMPLIFICADA N° 075-2023-GR.CAJ-PRIMERA CONVOCATORIA
Presente.-

Mediante el presente el suscrito, postor y/o Representante Legal de [CONSIGNAR EN CASO DE SER PERSONA JURÍDICA], declaro bajo juramento:

- i. No haber incurrido y me obligo a no incurrir en actos de corrupción, así como a respetar el principio de integridad.
- ii. No tener impedimento para postular en el procedimiento de selección ni para contratar con el Estado, conforme al artículo 11 de la Ley de Contrataciones del Estado.
- iii. Conocer las sanciones contenidas en la Ley de Contrataciones del Estado y su Reglamento, así como las disposiciones aplicables de la Ley N° 27444, Ley del Procedimiento Administrativo General.
- iv. Participar en el presente proceso de contratación en forma independiente sin mediar consulta, comunicación, acuerdo, arreglo o convenio con ningún proveedor; y, conocer las disposiciones del Decreto Legislativo N° 1034, Decreto Legislativo que aprueba la Ley de Represión de Conductas Anticompetitivas.
- v. Conocer, aceptar y someterme a las bases, condiciones y reglas del procedimiento de selección.
- vi. Ser responsable de la veracidad de los documentos e información que presento en el presente procedimiento de selección.
- vii. Comprometerme a mantener la oferta presentada durante el procedimiento de selección y a perfeccionar el contrato, en caso de resultar favorecido con la buena pro.

[CONSIGNAR CIUDAD Y FECHA]

.....
**Firma, Nombres y Apellidos del postor o
Representante legal, según corresponda**

Importante

En el caso de consorcios, cada integrante debe presentar esta declaración jurada, salvo que sea presentada por el representante común del consorcio.

070000

ANEXO N° 3

DECLARACIÓN JURADA DE CUMPLIMIENTO DE LOS TÉRMINOS DE REFERENCIA

Señores

COMITÉ DE SELECCIÓN

ADJUDICACIÓN SIMPLIFICADA N° 075-2023-GR.CAJ-PRIMERA CONVOCATORIA

Presente.-

Es grato dirigirme a usted, para hacer de su conocimiento que luego de haber examinado las bases y demás documentos del procedimiento de la referencia y, conociendo todos los alcances y las condiciones detalladas en dichos documentos, el postor que suscribe ofrece el servicio de consultoría de [CONSIGNAR EL OBJETO DE LA CONVOCATORIA], de conformidad con los Términos de Referencia que se indican en el numeral 3.1 del Capítulo III de la sección específica de las bases y los documentos del procedimiento.

[CONSIGNAR CIUDAD Y FECHA]

.....
Firma, Nombres y Apellidos del postor o
Representante legal o común, según corresponda

Importante

Adicionalmente, puede requerirse la presentación de documentación que acredite el cumplimiento de los términos de referencia, conforme a lo indicado en el acápite relacionado al contenido de las ofertas de la presente sección de las bases.

ANEXO N° 4

DECLARACIÓN JURADA DE PLAZO DE PRESTACIÓN DEL SERVICIO DE CONSULTORÍA

Señores

COMITÉ DE SELECCIÓN

ADJUDICACIÓN SIMPLIFICADA N° 075-2023-GR.CAJ-PRIMERA CONVOCATORIA

Presente.-

Mediante el presente, con pleno conocimiento de las condiciones que se exigen en las bases del procedimiento de la referencia, me comprometo a prestar el servicio de consultoría objeto del presente procedimiento de selección en el plazo de **[CONSIGNAR EL PLAZO OFERTADO]**.

[CONSIGNAR CIUDAD Y FECHA]

.....
**Firma, Nombres y Apellidos del postor o
Representante legal o común, según corresponda**

ANEXO N° 5

CARTA DE COMPROMISO DEL PERSONAL CLAVE

Señores

COMITÉ DE SELECCIÓN**ADJUDICACIÓN SIMPLIFICADA N° 075-2023-GR.CAJ-PRIMERA CONVOCATORIA**Presente.-

Yo [CONSIGNAR NOMBRES Y APELLIDOS COMPLETOS] identificado con documento de identidad N° [CONSIGNAR NÚMERO DE DNI O DOCUMENTO DE IDENTIDAD ANÁLOGO], domiciliado en [CONSIGNAR EL DOMICILIO LEGAL], declaro bajo juramento:

Que, me comprometo a prestar mis servicios en el cargo de [CONSIGNAR EL CARGO A DESEMPEÑAR] para ejecutar [CONSIGNAR LA DENOMINACIÓN DE LA CONVOCATORIA] en caso que el postor [CONSIGNAR EL NOMBRE, DENOMINACIÓN O RAZÓN SOCIAL DEL POSTOR²⁵] resulte favorecido con la buena pro y suscriba el contrato correspondiente.

Para dicho efecto, declaro que mis calificaciones y experiencia son las siguientes:

A. Calificaciones**A.1 Formación académica:**

Carrera profesional	
Universidad	
Título profesional o grado obtenido	
Fecha de expedición del grado o título	

A.2 Capacitación:

N°	Materia de la capacitación	Cantidad de horas lectivas	Institución educativa u organización	Fecha de expedición del documento
Total horas lectivas				

B. Experiencia

[CONSIGNAR LA EXPERIENCIA SEGÚN LO REQUERIDO EN EL CAPÍTULO III DE LA PRESENTE SECCIÓN DE LAS BASES].

N°	Cliente o Empleador	Objeto de la contratación	Fecha de inicio	Fecha de culminación	Tiempo
1					
2					
(...)					

La experiencia total acumulada es de: [CONSIGNAR LA EXPERIENCIA TOTAL ACUMULADA EN AÑOS, MESES Y DÍAS, SEGÚN CORRESPONDA].

Asimismo, manifiesto mi disposición de ejecutar las actividades que comprenden el desempeño del

²⁵ En el caso que el postor sea un consorcio se debe consignar el nombre del consorcio o de uno de sus integrantes.

referido cargo, durante el periodo de ejecución del contrato.

[CONSIGNAR CIUDAD Y FECHA]

.....
Firma, Nombres y Apellidos del personal

Importante

- De conformidad con el literal d) del artículo 52 del Reglamento la carta de compromiso del personal clave, debe contar con la firma legalizada de este.
- De presentarse experiencia ejecutada paralelamente (traslape), para el cómputo del tiempo de dicha experiencia sólo se considerará una vez el periodo traslapado.

ANEXO N° 6

PROMESA DE CONSORCIO

(Sólo para el caso en que un consorcio se presente como postor)

Señores

COMITÉ DE SELECCIÓN

ADJUDICACIÓN SIMPLIFICADA N° 075-2023-GR.CAJ-PRIMERA CONVOCATORIA

Presente.-

Los suscritos declaramos expresamente que hemos convenido en forma irrevocable, durante el lapso que dure el procedimiento de selección, para presentar una oferta conjunta a la **ADJUDICACIÓN SIMPLIFICADA N° [CONSIGNAR NOMENCLATURA DEL PROCEDIMIENTO]**.

Asimismo, en caso de obtener la buena pro, nos comprometemos a formalizar el contrato de consorcio, de conformidad con lo establecido por el artículo 140 del Reglamento de la Ley de Contrataciones del Estado, bajo las siguientes condiciones:

- a) Integrantes del consorcio
1. [NOMBRE, DENOMINACIÓN O RAZÓN SOCIAL DEL CONSORCIADO 1].
 2. [NOMBRE, DENOMINACIÓN O RAZÓN SOCIAL DEL CONSORCIADO 2].
- b) Designamos a [CONSIGNAR NOMBRES Y APELLIDOS DEL REPRESENTANTE COMÚN], identificado con [CONSIGNAR TIPO DE DOCUMENTO DE IDENTIDAD] N° [CONSIGNAR NÚMERO DE DOCUMENTO DE IDENTIDAD], como representante común del consorcio para efectos de participar en todos los actos referidos al procedimiento de selección, suscripción y ejecución del contrato correspondiente con [CONSIGNAR NOMBRE DE LA ENTIDAD].

Asimismo, declaramos que el representante común del consorcio no se encuentra impedido, inhabilitado ni suspendido para contratar con el Estado.

- c) Fijamos nuestro domicilio legal común en [.....].
- d) Las obligaciones que corresponden a cada uno de los integrantes del consorcio son las siguientes:

1. OBLIGACIONES DE [NOMBRE, DENOMINACIÓN O RAZÓN SOCIAL DEL CONSORCIADO 1] [%]²⁶

[DESCRIBIR LAS OBLIGACIONES DEL CONSORCIADO 1]

2. OBLIGACIONES DE [NOMBRE, DENOMINACIÓN O RAZÓN SOCIAL DEL CONSORCIADO 2] [%]²⁷

[DESCRIBIR LAS OBLIGACIONES DEL CONSORCIADO 2]

TOTAL OBLIGACIONES

100%²⁸

²⁶ Consignar únicamente el porcentaje total de las obligaciones, el cual debe ser expresado en número entero, sin decimales.

²⁷ Consignar únicamente el porcentaje total de las obligaciones, el cual debe ser expresado en número entero, sin decimales.

²⁸ Este porcentaje corresponde a la sumatoria de los porcentajes de las obligaciones de cada uno de los integrantes del consorcio.

[CONSIGNAR CIUDAD Y FECHA]

.....
Consortiado 1
Nombres, apellidos y firma del Consortiado 1
o de su Representante Legal
Tipo y N° de Documento de Identidad

.....
Consortiado 2
Nombres, apellidos y firma del Consortiado 2
o de su Representante Legal
Tipo y N° de Documento de Identidad

Importante

De conformidad con el artículo 52 del Reglamento, las firmas de los integrantes del consorcio deben ser legalizadas.



700000

ANEXO N° 7

OFERTA ECONÓMICA

Señores
COMITÉ DE SELECCIÓN
ADJUDICACIÓN SIMPLIFICADA N° 075-2023-GR.CAJ-PRIMERA CONVOCATORIA
Presente. -

Es grato dirigirme a usted, para hacer de su conocimiento que, de acuerdo con las bases, mi oferta económica es la siguiente:

CONCEPTO	OFERTA ECONÓMICA
TOTAL	

La oferta económica [CONSIGNAR LA MONEDA DE LA CONVOCATORIA] incluye todos los tributos, seguros, transporte, inspecciones, pruebas y, de ser el caso, los costos laborales conforme a la legislación vigente, así como cualquier otro concepto que pueda tener incidencia sobre el costo del servicio de consultoría a contratar; excepto la de aquellos postores que gocen de alguna exoneración legal, no incluirán en su oferta económica los tributos respectivos.

[CONSIGNAR CIUDAD Y FECHA]

.....
Firma, Nombres y Apellidos del postor o
Representante legal o común, según corresponda

Importante

- *El postor debe consignar el monto total de la oferta económica, sin perjuicio, que de resultar favorecido con la buena pro, presente el detalle de precios unitarios y la estructura de costos para el perfeccionamiento del contrato.*
- *En caso que el postor reduzca su oferta, según lo previsto en el artículo 68 del Reglamento, debe presentar nuevamente este Anexo.*
- *El postor que goce de alguna exoneración legal, debe indicar que su oferta no incluye el tributo materia de la exoneración, debiendo incluir el siguiente texto:*

"Mi oferta no incluye [CONSIGNAR EL TRIBUTO MATERIA DE LA EXONERACIÓN]"

ANEXO N° 9

DECLARACIÓN JURADA DEL PERSONAL CLAVE PROPUESTO

Señores
COMITÉ DE SELECCIÓN
ADJUDICACIÓN SIMPLIFICADA N° 075-2023-GR.CAJ-PRIMERA CONVOCATORIA
Presente.-

Mediante el presente el suscrito, postor y/o Representante Legal de [CONSIGNAR EN CASO DE SER PERSONA JURÍDICA], declaro bajo juramento que la información del personal clave propuesto es el siguiente:

NOMBRES Y APELLIDOS	DOCUMENTO NACIONAL DE IDENTIDAD U OTRO ANÁLOGO	CARGO	CARRERA PROFESIONAL	N° DE FOLIO EN LA OFERTA	TIEMPO DE EXPERIENCIA ACREDITADA	N° DE FOLIO EN LA OFERTA

[CONSIGNAR CIUDAD Y FECHA]

.....
**Firma, Nombres y Apellidos del postor o
Representante legal o común, según corresponda**

Importante

*El postor debe presentar dentro de su oferta la carta de compromiso del personal clave con firma legalizada, según **Anexo N° 5**.*

GOBIERNO REGIONAL DE CAJAMARCA SEDE CENTRAL
ADJUDICACIÓN SIMPLIFICADA N° 075-2023-GR.CAJ – PRIMERA CONVOCATORIA

ANEXO N° 10

EXPERIENCIA DEL POSTOR EN LA ESPECIALIDAD

Señores
COMITÉ DE SELECCIÓN
ADJUDICACIÓN SIMPLIFICADA N° 075-2023-GR.CAJ-PRIMERA CONVOCATORIA
Presente.-

Mediante el presente, el suscrito detalla la siguiente EXPERIENCIA EN LA ESPECIALIDAD:

N°	CLIENTE	OBJETO DEL CONTRATO	N° CONTRATO / O/S / COMPROBANTE DE PAGO	FECHA DEL CONTRATO O CP ²⁹	FECHA DE LA CONFORMIDAD DE SER EL CASO ³⁰	EXPERIENCIA PROVENIENTE ³¹ DE:	MONEDA	IMPORTE ³²	TIPO DE CAMBIO VENTA ³³	MONTO FACTURADO ACUMULADO ³⁴
1										

²⁹ Se refiere a la fecha de suscripción del contrato, de la emisión de la Orden de Servicios o de cancelación del comprobante de pago, según corresponda.

³⁰ Únicamente, cuando la fecha del perfeccionamiento del contrato, sea previa a los diez (10) años anteriores a la fecha de presentación de ofertas, caso en el cual el postor debe acreditar que la conformidad se emitió dentro de dicho período.

³¹ Si el titular de la experiencia no es el postor, consignar si dicha experiencia corresponde a la matriz en caso que el postor sea sucursal, o fue transmitida por reorganización societaria, debiendo acompañar la documentación sustentatoria correspondiente. Al respecto, según la Opinión N° 216-2017/DTN "Considerando que la sociedad matriz y la sucursal constituyen la misma persona jurídica, la sucursal puede acreditar como suya la experiencia de su matriz". Del mismo modo, según lo previsto en la Opinión N° 010-2013/DTN, "... en una operación de reorganización societaria que comprende tanto una fusión como una escisión, la sociedad resultante podrá acreditar como suya la experiencia de la sociedad incorporada o absorbida, que se extingue producto de la fusión; asimismo, si en virtud de la escisión se transfiere un bloque patrimonial consistente en una línea de negocio completa, la sociedad resultante podrá acreditar como suya la experiencia de la sociedad escindida, correspondiente a la línea de negocio transmitida. De esta manera, la sociedad resultante podrá emplear la experiencia transmitida, como consecuencia de la reorganización societaria antes descrita, en los futuros procesos de selección en los que participe".

³² Se refiere al monto del contrato ejecutado incluido adicionales y reducciones, de ser el caso.

³³ El tipo de cambio venta debe corresponder al publicado por la SBS correspondiente a la fecha de suscripción del contrato, de la emisión de la Orden de Servicios o de cancelación del comprobante de pago, según corresponda.

³⁴ Consignar en la moneda establecida en las bases.

**G() ERNO REGIONAL DE CAJAMARCA SEDE CENTR
ADJUDICACION SIMPLIFICADA N° 075-2023-GR.CAJ – PRIMERA CONVOCATORIA**

N°	CLIENTE	OBJETO DEL CONTRATO	N° CONTRATO / O/S / COMPROBANTE DE PAGO	FECHA DEL CONTRATO O CP ²⁸	FECHA DE LA CONFORMIDAD DE SER EL CASO ³⁰	EXPERIENCIA PROVENIENTE ³¹ DE:	MONEDA	IMPORTE ³²	TIPO DE CAMBIO VENTA ³³	MONTO FACTURADO ACUMULADO ³⁴
2										
3										
4										
5										
6										
7										
8										
9										
10										
...										
20										
TOTAL										

[CONSIGNAR CIUDAD Y FECHA]

.....
Firma, Nombres y Apellidos del postor o
Representante legal o común, según corresponda

000065

ANEXO N° 11

DECLARACIÓN JURADA
(NUMERAL 49.4 DEL ARTÍCULO 49 DEL REGLAMENTO)

Señores
COMITÉ DE SELECCIÓN
ADJUDICACIÓN SIMPLIFICADA N° 075-2023-GR.CAJ-PRIMERA CONVOCATORIA
Presente.-

Mediante el presente el suscrito, postor y/o Representante Legal de [CONSIGNAR EN CASO DE SER PERSONA JURÍDICA], declaro que la experiencia que acredito de la empresa [CONSIGNAR LA DENOMINACIÓN DE LA PERSONA JURÍDICA] como consecuencia de una reorganización societaria, no se encuentra en el supuesto establecido en el numeral 49.4 del artículo 49 del Reglamento.

[CONSIGNAR CIUDAD Y FECHA]

.....
**Firma, Nombres y Apellidos del postor o
Representante legal, según corresponda**

Importante

A efectos de cautelar la veracidad de esta declaración, el postor puede verificar la información de la Relación de Proveedores Sancionados por el Tribunal de Contrataciones del Estado con Sanción Vigente en <http://portal.osce.gob.pe/rnp/content/relación-de-proveedores-sancionados>.

También le asiste dicha facultad al órgano encargado de las contrataciones o al órgano de la Entidad al que se le haya asignado la función de verificación de la oferta presentada por el postor ganador de la buena pro.

ANEXO N° 13

SOLICITUD DE BONIFICACIÓN DEL CINCO POR CIENTO (5%) POR TENER LA CONDICIÓN DE MICRO Y PEQUEÑA EMPRESA

Señores

COMITÉ DE SELECCIÓN

ADJUDICACIÓN SIMPLIFICADA N° 075-2023-GR.CAJ-PRIMERA CONVOCATORIA

Presente.-

Mediante el presente el suscrito, postor y/o Representante legal de [CONSIGNAR EN CASO DE SER PERSONA JURÍDICA], solicito la asignación de la bonificación del cinco por ciento (5%) sobre el puntaje total obtenido, debido a que mi representada cuenta con la condición de micro y pequeña empresa.

[CONSIGNAR CIUDAD Y FECHA]

.....
**Firma, Nombres y Apellidos del postor o
Representante legal o común, según corresponda**

Importante

- *Para asignar la bonificación, el órgano encargado de las contrataciones o comité de selección, según corresponda, verifica la página web del Ministerio de Trabajo y Promoción del Empleo en la sección consulta de empresas acreditadas en el REMYPE en el link <http://www2.trabajo.gob.pe/servicios-en-linea-2-2/>.*
- *Para que un consorcio pueda acceder a la bonificación, cada uno de sus integrantes debe cumplir con la condición de micro y pequeña empresa.*

500000

ANEXO N° 14

**AUTORIZACIÓN DE NOTIFICACIÓN DE LA DECISIÓN DE LA ENTIDAD SOBRE LA
SOLICITUD DE AMPLIACIÓN DE PLAZO MEDIANTE MEDIOS ELECTRÓNICOS DE
COMUNICACIÓN**

(DOCUMENTO A PRESENTAR EN EL PERFECCIONAMIENTO DEL CONTRATO)

Señores

COMITÉ DE SELECCIÓN

ADJUDICACIÓN SIMPLIFICADA N° 075-2023-GR.CAJ-PRIMERA CONVOCATORIA

Presente.-

El que se suscribe, [.....], postor adjudicado y/o Representante Legal de [CONSIGNAR EN CASO DE SER PERSONA JURÍDICA], identificado con [CONSIGNAR TIPO DE DOCUMENTO DE IDENTIDAD] N° [CONSIGNAR NÚMERO DE DOCUMENTO DE IDENTIDAD], autorizo que durante la ejecución del contrato se me notifique al correo electrónico [INDICAR EL CORREO ELECTRÓNICO] lo siguiente:

- ✓ Notificación de la decisión de la Entidad respecto a la solicitud de ampliación de plazo.

[CONSIGNAR CIUDAD Y FECHA]

.....
**Firma, Nombres y Apellidos del postor o
Representante legal o común, según corresponda**

Importante

La notificación de la decisión de la Entidad respecto a la solicitud de ampliación de plazo se efectúa por medios electrónicos de comunicación, siempre que se cuente con la autorización correspondiente y sea posible obtener un acuse de recibo a través del mecanismo utilizado.



ANEXO N° 15

CARTA AUTORIZACION

(Para el pago con abonos en la cuenta bancaria del proveedor)

Ciudad y fecha,

Señor:

**Director Regional de Administración
Gobierno Regional de Cajamarca**

Presente.-

Asunto: Autorización para el pago con abonos en cuenta

Por medio de la presente comunico a usted que el número del Código de Cuenta Interbancario (CCI) de la empresa que represento es el..... (indicar el CCI así como el nombre o razón social del proveedor titular de la cuenta); agradeciéndole se sirva disponer lo conveniente para que los pagos a nombre de mi representada sean abonados en la cuenta que corresponde al indicado CCI en el Banco

Asimismo, dejo constancia que el comprobante de pago a ser emitido por mi representada, una vez cumplido o atendido los servicios materia del contrato, quedará cancelada para todos sus efectos mediante la sola acreditación del importe de la referida factura a favor de la cuenta en la entidad bancaria a que se refiere el primer párrafo de la presente.

Atentamente,

.....
Firma y sello del Representante Legal
Nombre / Razón social del postor

ANEXO N° 16

AUTORIZACIÓN PARA REALIZAR NOTIFICACIÓN POR MEDIO ELECTRÓNICO

Por medio de la suscripción del presente documento se autoriza al **GOBIERNO REGIONAL DE CAJAMARCA**, a realizar las notificaciones a través de los siguiente medios electrónicos, como es el fax y/o correo electrónico, para lo cual se utilizarán los números telefónicos y direcciones electrónicas indicados por en la introducción del Contrato y/o en la Declaración Jurada de datos contenida en mi oferta.

Que, luego de efectuada la transmisión por fax o por correo electrónico, la notificación en mi domicilio físico no será obligatoria; no obstante, de producirse, no invalidará la notificación efectuada con anticipación y por los medios indicados, computándose los plazos a partir de la primera de las Notificaciones efectuadas, sea bajo cualquier modalidad.

Es mi e responsabilidad de mantener activos y en funcionamiento el facsímile (fax) y dirección electrónica consignada en la introducción del Contrato; asimismo de conformidad con el Artículo 40° del Código Civil, el cambio de domicilio físico y para efectos del presente contrato, de fax y de dirección electrónica, sólo será oponible al **GOBIERNO REGIONAL DE CAJAMARCA** si ha sido puesto en su conocimiento de manera indubitable.

Los medios electrónicos autorizados son:

- Fax:.....
- Correo electrónico:

[CONSIGNAR CIUDAD Y FECHA]

.....
Firma y sello del Representante Legal
Nombre / Razón social del postor