

BASES

ADJUDICACIÓN SIMPLIFICADA N° 016-2024-MDM-CSO (PRIMERA CONVOCATORIA)

CONTRATACIÓN DEL SERVICIO DE CONSULTORÍA DE OBRA PARA LA REFORMULACION DEL EXPEDIENTE TECNICO DEL PROYECTO: “MEJORAMIENTO DE LA TRANSITABILIDAD DE LAS VIAS URBANAS DEL JR. TOMAS DAVILA SANDOVAL ENTRE LA AV. TUPAC AMARU Y LA AV. RAMIRO PRIALE, DISTRITO DE MANANTAY - CORONEL PORTILLO - UCAYALI” ETAPA 2 (DESDE JR. LOS EUCALIPTOS HASTA AV. RAMIRO PRIALE), CON CODIGO UNICO DE INVERSIONES N° 2443104.

DEBER DE COLABORACIÓN

La Entidad y todo proveedor que se someta a las presentes Bases, sea como participante, postor y/o contratista, deben conducir su actuación conforme a los principios previstos en la Ley de Contrataciones del Estado.

En este contexto, se encuentran obligados a prestar su colaboración al OSCE y a la Secretaría Técnica de la Comisión de Defensa de la Libre Competencia del INDECOPI, en todo momento según corresponda a sus competencias, a fin de comunicar presuntos casos de fraude, colusión y corrupción por parte de los funcionarios y servidores de la Entidad, así como los proveedores y demás actores que participan en el proceso de contratación.

De igual forma, deben poner en conocimiento del OSCE y a la Secretaría Técnica de la Comisión de Defensa de la Libre Competencia del INDECOPI los indicios de conductas anticompetitivas que se presenten durante el proceso de contratación, en los términos del Decreto Legislativo N° 1034, "Ley de Represión de Conductas Anticompetitivas", o norma que la sustituya, así como las demás normas de la materia.

La Entidad y todo proveedor que se someta a las presentes Bases, sea como participante, postor y/o contratista del proceso de contratación deben permitir al OSCE o a la Secretaría Técnica de la Comisión de Defensa de la Libre Competencia del INDECOPI el acceso a la información referida a las contrataciones del Estado que sea requerida, prestar testimonio o absolución de posiciones que se requieran, entre otras formas de colaboración.

SECCIÓN GENERAL

DISPOSICIONES COMUNES DEL PROCEDIMIENTO DE SELECCIÓN

CAPÍTULO I ETAPAS DEL PROCEDIMIENTO DE SELECCIÓN

1.1. REFERENCIAS

Cuando en el presente documento se mencione la palabra Ley, se entiende que se está haciendo referencia a la Ley N° 30225, Ley de Contrataciones del Estado, y cuando se mencione la palabra Reglamento, se entiende que se está haciendo referencia al Reglamento de la Ley de Contrataciones del Estado aprobado por Decreto Supremo N° 344-2018-EF.

Las referidas normas incluyen sus respectivas modificaciones, de ser el caso.

1.2. CONVOCATORIA

Se realiza a través de su publicación en el SEACE de conformidad con lo señalado en el artículo 54 del Reglamento, en la fecha señalada en el calendario del procedimiento de selección, debiendo adjuntar las bases y resumen ejecutivo.

1.3. REGISTRO DE PARTICIPANTES

El registro de participantes se realiza conforme al artículo 55 del Reglamento. En el caso de un consorcio, basta que se registre uno (1) de sus integrantes.

Importante

- *Para registrarse como participante en un procedimiento de selección convocado por las Entidades del Estado Peruano, es necesario que los proveedores cuenten con inscripción vigente y estar habilitados ante el Registro Nacional de Proveedores (RNP) que administra el Organismo Supervisor de las Contrataciones del Estado (OSCE). Para obtener mayor información, se puede ingresar a la siguiente dirección electrónica: www.rnp.gob.pe.*
- *Los proveedores que deseen registrar su participación deben ingresar al SEACE utilizando su Certificado SEACE (usuario y contraseña). Asimismo, deben observar las instrucciones señaladas en el documento de orientación "Guía para el registro de participantes electrónico" publicado en <https://www2.seace.gob.pe/>.*
- *En caso los proveedores no cuenten con inscripción vigente en el RNP y/o se encuentren inhabilitados o suspendidos para ser participantes, postores y/o contratistas, el SEACE restringirá su registro, quedando a potestad de estos intentar nuevamente registrar su participación en el procedimiento de selección en cualquier otro momento, dentro del plazo establecido para dicha etapa, siempre que haya obtenido la vigencia de su inscripción o quedado sin efecto la sanción que le impuso el Tribunal de Contrataciones del Estado.*

1.4. FORMULACIÓN DE CONSULTAS Y OBSERVACIONES A LAS BASES

La formulación de consultas y observaciones a las bases se efectúa de conformidad con lo establecido en los numerales 72.1 y 72.2 del artículo 72 del Reglamento, así como el literal a) del artículo 89 del Reglamento.

Importante

No pueden formularse consultas ni observaciones respecto del contenido de una ficha de homologación aprobada. Las consultas y observaciones que se formulen sobre el particular, se tienen como no presentadas.

1.5. ABSOLUCIÓN DE CONSULTAS, OBSERVACIONES E INTEGRACIÓN DE BASES

La absolución de consultas, observaciones e integración de las bases se realizan conforme a las disposiciones previstas en el numeral 72.4 del artículo 72 y el literal a) del artículo 89 del Reglamento.

Importante

- *No se absolverán consultas y observaciones a las bases que se presenten en forma física.*
- *Cuando exista divergencia entre lo indicado en el pliego de absolución de consultas y observaciones y la integración de bases, prevalece lo absuelto en el referido pliego; sin perjuicio, del deslinde de responsabilidades correspondiente.*

1.6. FORMA DE PRESENTACIÓN DE OFERTAS

Las ofertas se presentan conforme lo establecido en el artículo 59 y en el artículo 90 del Reglamento.

Las declaraciones juradas, formatos o formularios previstos en las bases que conforman la oferta deben estar debidamente firmados por el postor (firma manuscrita o digital, según la Ley N° 27269, Ley de Firmas y Certificados Digitales¹). Los demás documentos deben ser visados por el postor. En el caso de persona jurídica, por su representante legal, apoderado o mandatario designado para dicho fin y, en el caso de persona natural, por este o su apoderado. No se acepta el pegado de la imagen de una firma o visto. Las ofertas se presentan foliadas.

Importante

- *Los formularios electrónicos que se encuentran en el SEACE y que los proveedores deben llenar para presentar sus ofertas, tienen carácter de declaración jurada.*
- *En caso la información contenida en los documentos escaneados que conforman la oferta no coincida con lo declarado a través del SEACE, prevalece la información declarada en los documentos escaneados.*
- *No se tomará en cuenta las ofertas que se presenten en físico a la Entidad.*

1.7. PRESENTACIÓN Y APERTURA DE OFERTAS

El participante presentará su oferta de manera electrónica a través del SEACE, desde las 00:01 horas hasta las 23:59 horas del día establecido para el efecto en el cronograma del procedimiento; adjuntando el archivo digitalizado que contenga los documentos que conforman la oferta de acuerdo a lo requerido en las bases.

El participante debe verificar antes de su envío, bajo su responsabilidad, que el archivo pueda ser descargado y su contenido sea legible.

Importante

Los integrantes de un consorcio no pueden presentar ofertas individuales ni conformar más de un consorcio en un procedimiento de selección, o en un determinado ítem cuando se trate de procedimientos de selección según relación de ítems.

En la apertura electrónica de la oferta técnica, el órgano encargado de las contrataciones o el comité de selección, según corresponda, verifica la presentación de lo exigido en la sección específica de las bases de conformidad con el numeral 81.2 del artículo 81 del Reglamento y determina si las ofertas responden a las características y/o requisitos y condiciones de los Términos de Referencia, detallados en la sección específica de las bases. De no cumplir con lo requerido, la oferta se considera no admitida.

1.8. CALIFICACIÓN Y EVALUACIÓN DE LAS OFERTAS

La calificación y evaluación de los postores se realiza conforme los requisitos de calificación y factores de evaluación que se indican en la sección específica de las bases.

La evaluación técnica y económica se realiza sobre la base de:

¹ Para mayor información sobre la normativa de firmas y certificados digitales ingresar a: <https://www.indecopi.gob.pe/web/firmas-digitales/firmar-y-certificados-digitales>

Oferta técnica : 100 puntos
Oferta económica : 100 puntos

1.8.1 CALIFICACIÓN DE LAS OFERTAS TÉCNICAS

La calificación de las ofertas técnicas se realiza conforme a lo establecido en el numeral 82.1 del artículo 82 del Reglamento.

1.8.2 EVALUACIÓN DE LAS OFERTAS TÉCNICAS

La evaluación de las ofertas técnicas se realiza conforme a lo establecido en los numerales 82.2 y 82.3 del artículo 82 del Reglamento.

1.8.3 APERTURA Y EVALUACIÓN DE OFERTAS ECONÓMICAS

El órgano encargado de las contrataciones o el comité de selección, según corresponda, evalúa las ofertas económicas y determina el puntaje total de las ofertas conforme a lo dispuesto en el artículo 83 del Reglamento así como los coeficientes de ponderación previstos en la sección específica de las bases.

Importante

En el caso de contratación de consultorías de obras a ser prestadas fuera de la provincia de Lima y Callao, cuyo valor referencial no supere los doscientos mil Soles (S/200,000.00), a solicitud del postor se asigna una bonificación equivalente al diez por ciento (10%) sobre el puntaje total obtenido por los postores con domicilio en la provincia donde prestará el servicio, o en las provincias colindantes, sean o no pertenecientes al mismo departamento o región. El domicilio es el consignado en la constancia de inscripción ante el RNP². Lo mismo aplica en el caso de procedimientos de selección por relación de ítems, cuando algún ítem no supera el monto señalado anteriormente.

1.9. SUBSANACIÓN DE LAS OFERTAS

La subsanación de las ofertas se sujeta a lo establecido en el artículo 60 del Reglamento. El plazo que se otorgue para la subsanación no puede ser inferior a un (1) día hábil.

La solicitud de subsanación se realiza de manera electrónica a través del SEACE y será remitida al correo electrónico consignado por el postor al momento de realizar su inscripción en el RNP, siendo su responsabilidad el permanente seguimiento de las notificaciones a dicho correo. La notificación de la solicitud se entiende efectuada el día de su envío al correo electrónico.

La presentación de las subsanaciones se realiza a través del SEACE. No se tomará en cuenta la subsanación que se presente en físico a la Entidad.

1.10. OTORGAMIENTO DE LA BUENA PRO

La buena pro se otorga luego de la evaluación correspondiente según lo indicado en el numeral 1.8.3 de la presente sección.

Previo al otorgamiento de la buena pro, el órgano encargado de las contrataciones o el comité de selección, según corresponda, aplica lo dispuesto en el artículo 68 del Reglamento, sobre el rechazo de las ofertas, de ser el caso.

En el supuesto de que dos (2) o más ofertas empaten, el otorgamiento de la buena pro se efectúa siguiendo estrictamente el orden señalado en el numeral 91.2 del artículo 91 del Reglamento.

El desempate mediante sorteo se realiza de manera electrónica a través del SEACE.

² La constancia de inscripción electrónica se visualizará en el portal web del Registro Nacional de Proveedores: www.rnp.gob.pe

Definida la oferta ganadora, el órgano encargado de las contrataciones o el comité de selección, según corresponda, otorga la buena pro, mediante su publicación en el SEACE, incluyendo el cuadro comparativo y las actas debidamente motivadas de los resultados de la admisión, no admisión, calificación, descalificación, evaluación, rechazo y el otorgamiento de la buena pro.

1.11. CONSENTIMIENTO DE LA BUENA PRO

Cuando se hayan presentado dos (2) o más ofertas, el consentimiento de la buena pro se produce a los cinco (5) días hábiles siguientes de la notificación de su otorgamiento, sin que los postores hayan ejercido el derecho de interponer el recurso de apelación.

En caso que se haya presentado una sola oferta, el consentimiento de la buena pro se produce el mismo día de la notificación de su otorgamiento.

El consentimiento del otorgamiento de la buena pro se publica en el SEACE al día hábil siguiente de producido.

Importante

Una vez consentido el otorgamiento de la buena pro, el órgano encargado de las contrataciones o el órgano de la Entidad al que se haya asignado tal función realiza la verificación de la oferta presentada por el postor ganador de la buena pro conforme lo establecido en el numeral 64.6 del artículo 64 del Reglamento.

CAPÍTULO II

SOLUCIÓN DE CONTROVERSIAS DURANTE EL PROCEDIMIENTO DE SELECCIÓN

2.1. RECURSO DE APELACIÓN

A través del recurso de apelación se pueden impugnar los actos dictados durante el desarrollo del procedimiento de selección hasta antes del perfeccionamiento del contrato.

El recurso de apelación se presenta ante la Entidad convocante, y es conocido y resuelto por su Titular, cuando el valor referencial sea igual o menor a cincuenta (50) UIT. Cuando el valor referencial sea mayor a dicho monto, el recurso de apelación se presenta ante y es resuelto por el Tribunal de Contrataciones del Estado.

En los procedimientos de selección según relación de ítems, el valor referencial total del procedimiento determina ante quién se presenta el recurso de apelación.

Los actos que declaren la nulidad de oficio, la cancelación del procedimiento de selección y otros actos emitidos por el Titular de la Entidad que afecten la continuidad de este, se impugnan ante el Tribunal de Contrataciones del Estado.

Importante

- *Una vez otorgada la buena pro, el órgano encargado de las contrataciones o el comité de selección, según corresponda, está en la obligación de permitir el acceso de los participantes y postores al expediente de contratación, salvo la información calificada como secreta, confidencial o reservada por la normativa de la materia, a más tardar dentro del día siguiente de haberse solicitado por escrito.*
- *A efectos de recoger la información de su interés, los postores pueden valerse de distintos medios, tales como: (i) la lectura y/o toma de apuntes, (ii) la captura y almacenamiento de imágenes, e incluso (iii) pueden solicitar copia de la documentación obrante en el expediente, siendo que, en este último caso, la Entidad deberá entregar dicha documentación en el menor tiempo posible, previo pago por tal concepto.*
- *El recurso de apelación se presenta ante la Mesa de Partes del Tribunal o ante las oficinas desconcentradas del OSCE o en la Unidad de Trámite Documentario de la Entidad, según corresponda.*

2.2. PLAZOS DE INTERPOSICIÓN DEL RECURSO DE APELACIÓN

La apelación contra el otorgamiento de la buena pro o contra los actos dictados con anterioridad a ella se interpone dentro de los cinco (5) días hábiles siguientes de haberse notificado el otorgamiento de la buena pro.

La apelación contra los actos dictados con posterioridad al otorgamiento de la buena pro, contra la declaración de nulidad, cancelación y declaratoria de desierto del procedimiento, se interpone dentro de los cinco (5) días hábiles siguientes de haberse tomado conocimiento del acto que se desea impugnar.

CAPÍTULO III DEL CONTRATO

3.1. PERFECCIONAMIENTO DEL CONTRATO

Los plazos y el procedimiento para perfeccionar el contrato se realizan conforme a lo indicado en el artículo 141 del Reglamento.

Para perfeccionar el contrato, el postor ganador de la buena pro debe presentar los documentos señalados en el artículo 139 del Reglamento y los previstos en la sección específica de las bases.

3.2. GARANTÍAS

Las garantías que deben otorgar los postores y/o contratistas, según corresponda, son las de fiel cumplimiento del contrato y por los adelantos.

3.2.1. GARANTÍA DE FIEL CUMPLIMIENTO

Como requisito indispensable para perfeccionar el contrato, el postor ganador debe entregar a la Entidad la garantía de fiel cumplimiento del mismo por una suma equivalente al diez por ciento (10%) del monto del contrato original. Esta se mantiene vigente hasta el consentimiento de la liquidación final.

3.2.2. GARANTÍA DE FIEL CUMPLIMIENTO POR PRESTACIONES ACCESORIAS

En las contrataciones que conllevan la ejecución de prestaciones accesorias, tales como mantenimiento, reparación o actividades afines, se otorga una garantía adicional por una suma equivalente al diez por ciento (10%) del monto del contrato de la prestación accesorio, la misma que debe ser renovada periódicamente hasta el cumplimiento total de las obligaciones garantizadas.

Importante

En los contratos de consultorías de obras que celebren las Entidades con las micro y pequeñas empresas, estas últimas pueden otorgar como garantía de fiel cumplimiento el diez por ciento (10%) del monto del contrato, porcentaje que es retenido por la Entidad durante la primera mitad del número total de pagos a realizarse, de forma prorrateada en cada pago, con cargo a ser devuelto a la finalización del mismo, conforme lo establecen los numerales 149.4 y 149.5 del artículo 149 del Reglamento y numeral 151.2 del artículo 151 del Reglamento.

3.2.3. GARANTÍA POR ADELANTO

En caso se haya previsto en la sección específica de las bases la entrega de adelantos, el contratista debe presentar una garantía emitida por idéntico monto conforme a lo estipulado en el artículo 153 del Reglamento.

3.3. REQUISITOS DE LAS GARANTÍAS

Las garantías que se presenten deben ser incondicionales, solidarias, irrevocables y de realización automática en el país, al solo requerimiento de la Entidad. Asimismo, deben ser emitidas por empresas que se encuentren bajo la supervisión directa de la Superintendencia de Banca, Seguros y Administradoras Privadas de Fondos de Pensiones y que cuenten con clasificación de riesgo B o superior. Asimismo, deben estar autorizadas para emitir garantías; o estar consideradas en la última lista de bancos extranjeros de primera categoría que periódicamente publica el Banco Central de Reserva del Perú.

Importante

Corresponde a la Entidad verificar que las garantías presentadas por el postor ganador de la buena pro y/o contratista cumplan con los requisitos y condiciones necesarios para su aceptación y eventual ejecución; sin perjuicio de la determinación de las responsabilidades funcionales que correspondan.

Advertencia

Los funcionarios de las Entidades no deben aceptar garantías emitidas bajo condiciones distintas a las establecidas en el presente numeral, debiendo tener en cuenta lo siguiente:

- 1. La clasificadora de riesgo que asigna la clasificación a la empresa que emite la garantía debe encontrarse listada en el portal web de la SBS (<http://www.sbs.gob.pe/sistema-financiero/clasificadoras-de-riesgo>).*
- 2. Se debe identificar en la página web de la clasificadora de riesgo respectiva, cuál es la clasificación vigente de la empresa que emite la garantía, considerando la vigencia a la fecha de emisión de la garantía.*
- 3. Para fines de lo establecido en el artículo 148 del Reglamento, la clasificación de riesgo B, incluye las clasificaciones B+ y B.*
- 4. Si la empresa que otorga la garantía cuenta con más de una clasificación de riesgo emitida por distintas empresas listadas en el portal web de la SBS, bastará que en una de ellas cumpla con la clasificación mínima establecida en el Reglamento.*

En caso exista alguna duda sobre la clasificación de riesgo asignada a la empresa emisora de la garantía, se deberá consultar a la clasificadora de riesgos respectiva.

De otro lado, además de cumplir con el requisito referido a la clasificación de riesgo, a efectos de verificar si la empresa emisora se encuentra autorizada por la SBS para emitir garantías, debe revisarse el portal web de dicha Entidad (<http://www.sbs.gob.pe/sistema-financiero/relacion-de-empresas-que-se-encuentran-autorizadas-a-emitir-cartas-fianza>).

Los funcionarios competentes deben verificar la autenticidad de la garantía a través de los mecanismos establecidos (consulta web, teléfono u otros) por la empresa emisora.

3.4. EJECUCIÓN DE GARANTÍAS

La Entidad puede solicitar la ejecución de las garantías conforme a los supuestos contemplados en el artículo 155 del Reglamento.

3.5. ADELANTOS

La Entidad puede entregar adelantos directos al contratista, los que en ningún caso exceden en conjunto del treinta por ciento (30%) del monto del contrato original, siempre que ello haya sido previsto en la sección específica de las bases.

3.6. PENALIDADES

3.6.1. PENALIDAD POR MORA EN LA EJECUCIÓN DE LA PRESTACIÓN

En caso de retraso injustificado del contratista en la ejecución de las prestaciones objeto del contrato, la Entidad le aplica automáticamente una penalidad por mora por cada día de atraso, de conformidad con el artículo 162 del Reglamento.

3.6.2. OTRAS PENALIDADES

La Entidad puede establecer penalidades distintas a la mencionada en el numeral precedente, según lo previsto en el artículo 163 del Reglamento y lo indicado en la sección específica de las bases.

Estos dos tipos de penalidades se calculan en forma independiente y pueden alcanzar cada una un monto máximo equivalente al diez por ciento (10%) del monto del contrato vigente, o de ser el caso, del ítem que debió ejecutarse.

3.7. PAGOS

El pago se realiza después de ejecutada la respectiva prestación, pudiendo contemplarse pagos a cuenta, según la forma establecida en la sección específica de las bases o en el contrato.

La Entidad paga las contraprestaciones pactadas a favor del contratista dentro de los diez (10) días calendario siguientes de otorgada la conformidad de los servicios, siempre que se verifiquen las condiciones establecidas en el contrato para ello, bajo responsabilidad del funcionario competente.

La conformidad se emite en un plazo máximo de quince (15) días, bajo responsabilidad del funcionario que debe emitir la conformidad.

En el caso que se haya suscrito contrato con un consorcio, el pago se realizará de acuerdo a lo que se indique en el contrato de consorcio.

Advertencia

En caso de retraso en los pagos a cuenta o pago final por parte de la Entidad, salvo que se deba a caso fortuito o fuerza mayor, esta reconoce al contratista los intereses legales correspondientes, de conformidad con el artículo 39 de la Ley y 171 del Reglamento, debiendo repetir contra los responsables de la demora injustificada.

3.8. INCUMPLIMIENTO DEL CONTRATO

Las causales para la resolución del contrato, serán aplicadas de conformidad con el artículo 36 de la Ley y 164 del Reglamento.

3.9. DISPOSICIONES FINALES

Todos los demás aspectos del presente procedimiento no contemplados en las bases se regirán supletoriamente por la Ley y su Reglamento, así como por las disposiciones legales vigentes.

SECCIÓN ESPECÍFICA

CONDICIONES ESPECIALES DEL PROCEDIMIENTO DE SELECCIÓN

CAPÍTULO I GENERALIDADES

1.1. ENTIDAD CONVOCANTE

Nombre : Municipalidad Distrital de Manantay
RUC N° : 20393356899
Domicilio legal : Av. Tupac Amaru N° 703 – Urb. Nueva Pucallpa
Teléfono: : (061) 593812
Correo electrónico: : oeu_godu@munimanantay.gob.pe

1.2. OBJETO DE LA CONVOCATORIA

El presente procedimiento de selección tiene por objeto la contratación del servicio de consultoría de obra para la REFORMULACION DEL EXPEDIENTE TECNICO DEL PROYECTO: **“MEJORAMIENTO DE LA TRANSITABILIDAD DE LAS VIAS URBANAS DEL JR. TOMAS DAVILA SANDOVAL ENTRE LA AV. TUPAC AMARU Y LA AV. RAMIRO PRIALE, DISTRITO DE MANANTAY - CORONEL PORTILLO - UCAYALI” ETAPA 2 (DESDE JR. LOS EUCALIPTOS HASTA AV. RAMIRO PRIALE), CON CODIGO UNICO DE INVERSIONES N° 2443104.**

1.3. VALOR REFERENCIAL³

El valor referencial asciende a **S/ 131,110.98 (Ciento Treinta y Un Mil Ciento Diez con 98/100 soles)**, incluidos los impuestos de Ley y cualquier otro concepto que incida en el costo total del servicio de consultoría de obra. El valor referencial ha sido calculado al mes de **mayo de 2024.**

Valor Referencial (VR)	Límite Inferior		Límite Superior	
	Con IGV	Sin IGV	Con IGV	Sin IGV
S/ 131,110.98 Ciento Treinta y Un Mil Ciento Diez con 98/100 Soles	S/ 117,999.89 Ciento Diecisiete Mil Novecientos Noventa y Nueve con 89/100 Soles	S/ 100,000.00 Cien Mil con 00/100 Soles	S/ 144,222.07 Ciento Cuarenta y Cuatro Mil Doscientos Veintidós con 07/100 Soles	S/ 122,222.09 Ciento Veintidós Mil Doscientos Veintidós con 09/100 Soles

Importante

Las ofertas económicas no pueden exceder los límites del valor referencial de conformidad con el numeral 28.2 del artículo 28 de la Ley.

1.4. EXPEDIENTE DE CONTRATACIÓN

El expediente de contratación fue aprobado mediante Formato 02 N° 082-2024-MDM-GM, de fecha 22/07/2024.

1.5. FUENTE DE FINANCIAMIENTO

Certificación de Crédito Presupuestario N° 2310-2024
Fte. Fto. : 1 Recursos Ordinarios

Importante

³ El monto del valor referencial indicado en esta sección de las bases no debe diferir del monto del valor referencial consignado en la ficha del procedimiento en el SEACE. No obstante, de existir contradicción entre estos montos, primará el monto del valor referencial indicado en las bases aprobadas.

La fuente de financiamiento debe corresponder a aquella prevista en la Ley de Equilibrio Financiero del Presupuesto del Sector Público del año fiscal en el cual se convoca el procedimiento de selección.

1.6. SISTEMA DE CONTRATACIÓN

El presente procedimiento se rige por el sistema de SUMA ALZADA, de acuerdo con lo establecido en el expediente de contratación respectivo.

Importante

En el caso de supervisión de obras, cuando se haya previsto que las actividades comprenden la liquidación del contrato de obra, la supervisión se rige bajo el sistema de tarifas mientras que la liquidación se rige bajo el sistema a suma alzada.

1.7. ALCANCES DEL REQUERIMIENTO

El alcance de la prestación está definido en el Capítulo III de la presente sección de las bases.

1.8. PLAZO DE PRESTACIÓN DEL SERVICIO DE CONSULTORÍA DE OBRA

Los servicios de consultoría de obra materia de la presente convocatoria se prestarán en el plazo de **Sesenta (60)** días calendarios, en concordancia con lo establecido en el expediente de contratación.

Importante

En el caso de supervisión de obras, el plazo inicial del contrato debe estar vinculado al del contrato de la obra a ejecutar y comprender hasta la liquidación de la obra, de conformidad con el artículo 10 de la Ley.

1.9. COSTO DE REPRODUCCIÓN Y ENTREGA DE BASES

Los participantes registrados tienen el derecho de recabar un ejemplar de las bases, para cuyo efecto deben cancelar el monto de S/ 10.00 (Diez con 00/100 Soles) en la caja de la Entidad

Importante

El costo de entrega de un ejemplar de las bases no puede exceder el costo de su reproducción.

1.10. BASE LEGAL

- Constitución Política del Perú.
- Ley N° 31953 - Ley de presupuesto del sector público para el año fiscal 2024.
- Ley N° 27444 Ley de procedimiento administrativo general.
- Ley N° 27972 Ley Orgánica de Municipalidades y sus modificatorias.
- Ley N° 30225, Ley de Contrataciones del Estado y su Reglamento aprobado mediante D.S. N° 344.2018-EF/D.S modificado por el D.S. N° 377-2019-EF. y D.S. N° 168-2020-EF.
- Ley N° 27446 Ley del Sistema Nacional de Evaluación de Impacto Ambiental.
- Ley N° 29338 ley de Recursos Hídricos y su Reglamento.
- Ley N° 27806, Ley de Transparencia y de Acceso a la Información Pública, aprobado por Decreto Supremo N° 021-2019-JUS.
- Ley N° 29783, Ley de Seguridad y Salud en el Trabajo, modificada por Ley N° 30222.
- Ley N° 31084 –Ley de Presupuesto del Sector Público para el Año Fiscal 2021.
- Ley N° 31085- Equilibrio Financiero del Presupuesto del Sector Público para el año fiscal 2021.
- D.L. N° 1486, Decreto Legislativo que establece disposiciones para mejorar y optimizar la ejecución de las inversiones públicas.
- D.L. N 1252 que crea el sistema nacional de programación multianual y gestión de inversiones y deroga Ley N° 27293 –ley del Sistema Nacional de Inversión Pública, Reglamento y Directiva.
- Directiva N° 001-2019-EF/63.01, Directiva General del Sistema Nacional de Programación Multianual y Gestión de inversiones.
- D.S. N° 284-2018-EF, que aprueba el Reglamento del Decreto Legislativo N° 1252.
- D.S. N° 080-2020-PCM, que aprueba la reanudación de actividades económicas en forma gradual y progresiva dentro del marco de la declaratoria de Emergencia Sanitaria Nacional por las graves circunstancias que afectan la vida de la Nación a consecuencia del COVID-19.

- Decreto Supremo N° 011-2019-TR, Decreto Supremo que aprueba el Reglamento de Seguridad y Salud en el Trabajo para el Sector Construcción.
- R.D. N° 004-2019-EF/63.01, Publicada en el Diario Oficial "El Peruano" el 24 de septiembre de 2019, que aprueba la directiva N°001-2019-EF/63.01 Directiva General del Sistema Nacional De Inversión Pública.
- Resoluciones Emitidas por el Tribunal de Contrataciones del Estado.
- R.M. N° 116-2020-VIVIENDA, Determinan el inicio de las actividades de Construcción aprobadas en la Fase 2 de la Reanudación de Actividades para la zona urbana de los departamentos y provincias señalados en el numeral 3.2 del artículo 3 del Decreto Supremo N° 094-2020-PCM.
- Directiva N° 001-2019-EF/63.01, Directiva General del Sistema Nacional de Programación de Programación Multianual y Gestión de Inversiones.
- Directivas del Organismo Supervisor de las Contrataciones del Estado (OSCE).
- Directiva N° 005-2020-OSCE/CD.
- Reglamento Nacional de Edificaciones

Las referidas normas incluyen sus respectivas modificaciones, de ser el caso.

CAPÍTULO II DEL PROCEDIMIENTO DE SELECCIÓN

2.1. CALENDARIO DEL PROCEDIMIENTO DE SELECCIÓN

Según el cronograma de la ficha de selección de la convocatoria publicada en el SEACE.

Importante

De conformidad con la vigesimosegunda Disposición Complementaria Final del Reglamento, en caso la Entidad (Ministerios y sus organismos públicos, programas o proyectos adscritos) haya difundido el requerimiento a través del SEACE siguiendo el procedimiento establecido en dicha disposición, no procede formular consultas u observaciones al requerimiento.

2.2. CONTENIDO DE LAS OFERTAS

2.2.1. OFERTA TÉCNICA

La oferta contendrá, además de un índice de documentos⁴, la siguiente documentación:

2.2.1.1. Documentación de presentación obligatoria

A. Documentos para la admisión de la oferta

a.1) Declaración jurada de datos del postor. (**Anexo N° 1**)

a.2) Documento que acredite la representación de quien suscribe la oferta.

En caso de persona jurídica, copia del certificado de vigencia de poder del representante legal, apoderado o mandatario designado para tal efecto.

En caso de persona natural, copia del documento nacional de identidad o documento análogo, o del certificado de vigencia de poder otorgado por persona natural, del apoderado o mandatario, según corresponda.

En el caso de consorcios, este documento debe ser presentado por cada uno de los integrantes del consorcio que suscriba la promesa de consorcio, según corresponda.

Advertencia

De acuerdo con el artículo 4 del Decreto Legislativo N° 1246, las Entidades están prohibidas de exigir a los administrados o usuarios la información que puedan obtener directamente mediante la interoperabilidad a que se refieren los artículos 2 y 3 de dicho Decreto Legislativo. En esa medida, si la Entidad es usuaria de la Plataforma de Interoperabilidad del Estado – PIDE⁵ y siempre que el servicio web se encuentre activo en el Catálogo de Servicios de dicha plataforma, no corresponderá exigir el certificado de vigencia de poder y/o documento nacional de identidad.

a.3) Declaración jurada de acuerdo con el literal b) del artículo 52 del Reglamento. (**Anexo N° 2**)

a.4) Declaración jurada de cumplimiento de los Términos de Referencia contenidos en el numeral 3.1 del Capítulo III de la presente sección. (**Anexo N° 3**)

⁴ La omisión del índice no determina la no admisión de la oferta.

⁵ Para mayor información de las Entidades usuarias y del Catálogo de Servicios de la Plataforma de Interoperabilidad del Estado – PIDE ingresar al siguiente enlace <https://www.gobiernodigital.gob.pe/interoperabilidad/>

- a.5) Declaración jurada de plazo de prestación del servicio de consultoría de obra. **(Anexo N° 4).**
- a.6) Promesa de consorcio con firmas legalizadas, de ser el caso, en la que se consigne los integrantes, el representante común, el domicilio común y las obligaciones a las que se compromete cada uno de los integrantes del consorcio así como el porcentaje equivalente a dichas obligaciones. **(Anexo N° 5)**

Importante

El órgano encargado de las contrataciones o el comité de selección, según corresponda, verifica la presentación de los documentos requeridos. De no cumplir con lo requerido, la oferta se considera no admitida.

B. Documentos para acreditar los requisitos de calificación

Incorporar en la oferta los documentos que acreditan los **“Requisitos de Calificación”** que se detallan en el numeral 3.2 del Capítulo III de la presente sección de las bases.

2.2.1.2. Documentación de presentación facultativa:

- a) En el caso de microempresas y pequeñas empresas integradas por personas con discapacidad, o en el caso de consorcios conformados en su totalidad por estas empresas, deben presentar la constancia o certificado con el cual acredite su inscripción en el Registro de Empresas Promocionales para Personas con Discapacidad⁶.
- b) Incorporar en la oferta los documentos que acreditan los **“Factores de Evaluación”** establecidos en el Capítulo IV de la presente sección de las bases, a efectos de obtener el puntaje previsto en dicho Capítulo para cada factor.
- c) Solicitud de bonificación por tener la condición de micro y pequeña empresa. **(Anexo N° 11)**
- d) Los postores que apliquen el beneficio de la exoneración del IGV previsto en la Ley N° 27037, Ley de Promoción de la Inversión en la Amazonía, deben presentar la Declaración Jurada de cumplimiento de condiciones para la aplicación de la exoneración del IGV **(Anexo N° 7).**
 - *En el caso de contratación de consultorías de obra que se presten fuera de la provincia de Lima y Callao, cuyo valor referencial del procedimiento de selección no supere los doscientos mil Soles (S/200,000.00), consignar el siguiente literal:*
- e) *Los postores con domicilio en la provincia donde se prestará el servicio de consultoría de obra, o en las provincias colindantes, sean o no pertenecientes al mismo departamento o región, pueden presentar la solicitud de bonificación por servicios prestados fuera de la provincia de Lima y Callao, según Anexo N° 10.*

Advertencia

El órgano encargado de las contrataciones o el comité de selección, según corresponda, no podrá exigir al postor la presentación de documentos que no hayan sido indicados en los acápites “Documentos para la admisión de la oferta”, “Requisitos de calificación” y “Factores de evaluación”.

2.2.2. OFERTA ECONÓMICA

⁶ Dicho documento se tendrá en consideración en caso de empate, conforme a lo previsto en el artículo 91 del Reglamento.

La oferta económica expresada en SOLES. Adjuntar obligatoriamente el **Anexo N° 6**.

El monto total de la oferta económica y los subtotales que lo componen deben ser expresados con dos (2) decimales. Los precios unitarios o tarifas pueden ser expresados con más de dos (2) decimales.

Importante

- *El órgano encargado de las contrataciones o el comité de selección, según corresponda, declara no admitidas las ofertas que no se encuentren dentro de los límites del valor referencial previstos en el numeral 28.2 del artículo 28 de la Ley.*
- *La estructura de costos, se presenta para el perfeccionamiento del contrato.*

2.3. DETERMINACIÓN DEL PUNTAJE TOTAL DE LAS OFERTAS

Una vez evaluadas las ofertas técnica y económica se procederá a determinar el puntaje total de las mismas.

El puntaje total de las ofertas es el promedio ponderado de ambas evaluaciones, obtenido de la aplicación de la siguiente fórmula:

$$PTP_i = c_1 PT_i + c_2 Pe_i$$

Donde:

- PTP_i = Puntaje total del postor i
PT_i = Puntaje por evaluación técnica del postor i
Pe_i = Puntaje por evaluación económica del postor i
c₁ = Coeficiente de ponderación para la evaluación técnica.
c₂ = Coeficiente de ponderación para la evaluación económica.

Se aplicarán las siguientes ponderaciones:

- c₁ = 0.80
c₂ = 0.20

Donde: c₁ + c₂ = 1.00

2.4. REQUISITOS PARA PERFECCIONAR EL CONTRATO

El postor ganador de la buena pro debe presentar los siguientes documentos para perfeccionar el contrato:

- Garantía de fiel cumplimiento del contrato.
- Garantía de fiel cumplimiento por prestaciones accesorias, de ser el caso.
- Contrato de consorcio con firmas legalizadas ante Notario de cada uno de los integrantes, de ser el caso.
- Código de cuenta interbancaria (CCI) o, en el caso de proveedores no domiciliados, el número de su cuenta bancaria y la entidad bancaria en el exterior.
- Copia de la vigencia del poder del representante legal de la empresa que acredite que cuenta con facultades para perfeccionar el contrato, cuando corresponda.
- Copia de DNI del postor en caso de persona natural, o de su representante legal en caso de persona jurídica.

Advertencia

De acuerdo con el artículo 4 del Decreto Legislativo N° 1246, las Entidades están prohibidas de exigir a los administrados o usuarios la información que puedan obtener directamente mediante la interoperabilidad a que se refieren los artículos 2 y 3 de dicho Decreto Legislativo. En esa medida, si la Entidad es usuaria de la Plataforma de

Interoperabilidad del Estado – PIDE⁷ y siempre que el servicio web se encuentre activo en el Catálogo de Servicios de dicha plataforma, no corresponderá exigir los documentos previstos en los literales e) y f).

- g) Domicilio para efectos de la notificación durante la ejecución del contrato.
- h) Autorización de notificación de la decisión de la Entidad sobre la solicitud de ampliación de plazo mediante medios electrónicos de comunicación ⁸. **(Anexo N° 12)**
- i) Detalle de los precios unitarios de la oferta económica⁹.
- j) Estructura de costos de la oferta económica.
- k) Copia de los diplomas que acrediten la formación académica requerida del personal clave, en caso que el grado o título profesional requerido no se encuentren publicados en el Registro Nacional de Grados Académicos y Títulos Profesionales a cargo de la de la Superintendencia Nacional de Educación Superior Universitaria – SUNEDU¹⁰.
- l) Copia de (i) contratos y su respectiva conformidad o (ii) constancias o (iii) certificados o (iv) cualquier otra documentación que, de manera fehaciente demuestre la experiencia del personal clave.
- m) Copia de documentos que sustenten la propiedad, la posesión, el compromiso de compra venta o alquiler u otro documento que acredite la disponibilidad del requisito de calificación equipamiento estratégico. En el caso que el postor ganador sea un consorcio los documentos de acreditación de este requisito pueden estar a nombre del consorcio o de uno de sus integrantes¹¹.

Importante

- **La Entidad debe aceptar las diferentes denominaciones utilizadas para acreditar la carrera profesional requerida, aun cuando no coincida literalmente con aquella prevista en los requisitos de calificación (por ejemplo Ingeniería Ambiental, Ingeniería en Gestión Ambiental, Ingeniería y Gestión Ambiental u otras denominaciones).**
- **Los documentos que acreditan la experiencia del personal clave deben incluir como mínimo los nombres y apellidos del personal, el cargo desempeñado, el plazo de la prestación indicando el día, mes y año de inicio y culminación, el nombre de la Entidad u organización que emite el documento, la fecha de emisión y nombres y apellidos de quien suscribe el documento.**

En caso estos documentos establezcan el plazo de la experiencia adquirida por el personal clave en meses sin especificar los días la Entidad debe considerar el mes completo.

De presentarse experiencia ejecutada paralelamente (traslape), para el cómputo del tiempo de dicha experiencia sólo se considerará una vez el periodo traslapado. No obstante, de presentarse periodos traslapados en el supervisor de obra, no se considera ninguna de las experiencias acreditadas, salvo la supervisión de obras por paquete.

Se considerará aquella experiencia que no tenga una antigüedad mayor a veinticinco (25) años anteriores a la fecha de la presentación de ofertas.

Asimismo, la Entidad debe valorar de manera integral los documentos presentados para acreditar dicha experiencia. En tal sentido, aun cuando en los documentos presentados la denominación del cargo o puesto no coincida literalmente con aquella prevista en los

⁷ Para mayor información de las Entidades usuarias y del Catálogo de Servicios de la Plataforma de Interoperabilidad del Estado – PIDE ingresar al siguiente enlace <https://www.gobiernodigital.gob.pe/interoperabilidad/>

⁸ En tanto se implemente la funcionalidad en el SEACE, de conformidad con la Primera Disposición Complementaria Transitoria del Decreto Supremo N° 234-2022-EF.

⁹ Incluir solo en caso de la contratación bajo el sistema a suma alzada.

¹⁰ <https://enlinea.sunedu.gob.pe/>

¹¹ Incluir solo en caso se haya incluido el equipamiento estratégico como requisito de calificación.

requisitos de calificación, se deberá validar la experiencia si las actividades que realizó el profesional corresponden con la función propia del cargo o puesto requerido.

- *Cuando el postor ganador de la buena pro presenta como personal clave a profesionales que se encuentren prestando servicios como residente o supervisor en obras contratadas por la Entidad que no cuentan con recepción, procede otorgar plazo adicional para subsanar, conforme lo previsto en el literal a) del artículo 141 del Reglamento.*
 - *En caso que el postor ganador de la buena pro sea un consorcio, las garantías que presente este para el perfeccionamiento del contrato, así como durante la ejecución contractual, de ser el caso, además de cumplir con las condiciones establecidas en el artículo 33 de la Ley y en el artículo 148 del Reglamento, deben consignar expresamente el nombre completo o la denominación o razón social de los integrantes del consorcio, en calidad de garantizados, de lo contrario no podrán ser aceptadas por las Entidades. No se cumple el requisito antes indicado si se consigna únicamente la denominación del consorcio, conforme lo dispuesto en la Directiva “Participación de Proveedores en Consorcio en las Contrataciones del Estado”.*
 - *En los contratos de consultoría de obras que celebren las Entidades con las micro y pequeñas empresas, estas últimas pueden otorgar como garantía de fiel cumplimiento el diez por ciento (10%) del monto del contrato, porcentaje que es retenido por la Entidad durante la primera mitad del número total de pagos a realizarse, de forma prorrateada en cada pago, con cargo a ser devuelto a la finalización del mismo, conforme lo establece el numeral 149.4 del artículo 149 y el numeral 151.2 del artículo 151 del Reglamento. Para dicho efecto los postores deben encontrarse registrados en el REMYPE, consignando en la Declaración Jurada de Datos del Postor (Anexo N° 1) o en la solicitud de retención de la garantía durante el perfeccionamiento del contrato, que tienen la condición de MYPE, lo cual será verificado por la Entidad en el link <http://www2.trabajo.gob.pe/servicios-en-linea-2-2> opción consulta de empresas acreditadas en el REMYPE.*
- n) Correo electrónico y autorización de notificación de correo electrónico en la ejecución del contrato
- o) Copia de la constitución de la empresa y sus modificatorias debidamente actualizado, en caso de persona jurídica.
- p) Carta de compromiso por cada personal clave con firma legalizada.
- q) Declaración jurada, con firma legalizada por cada profesional propuesto indicando que los documentos con la que se acredita la experiencia, no son documentos falsos o información inexacta, de confirmarse lo contrario, me someto a la infracción prevista en el literal i) y j) del numeral 50.1 del artículo 50 del TUO de la Ley de contrataciones del estado y al código penal.
- r) La presentación de todos los documentos para perfeccionar el contrato deberá estar visados por el representante legal y/o representante común, debidamente foliados.

Importante

- *Corresponde a la Entidad verificar que las garantías presentadas por el postor ganador de la buena pro cumplan con los requisitos y condiciones necesarios para su aceptación y eventual ejecución; sin perjuicio de la determinación de las responsabilidades funcionales que correspondan.*
- *De conformidad con el Reglamento Consular del Perú aprobado mediante Decreto Supremo N° 076-2005-RE para que los documentos públicos y privados extendidos en el exterior tengan validez en el Perú, deben estar legalizados por los funcionarios consulares peruanos y refrendados por el Ministerio de Relaciones Exteriores del Perú, salvo que se trate de documentos públicos emitidos en países que formen parte del Convenio de la Apostilla, en cuyo caso bastará con que estos cuenten con la Apostilla de la Haya¹².*
- *La Entidad no puede exigir documentación o información adicional a la consignada en el presente numeral para el perfeccionamiento del contrato.*

¹² Según lo previsto en la Opinión N° 009-2016/DTN.

2.5. PERFECCIONAMIENTO DEL CONTRATO

El contrato se perfecciona con la suscripción del documento que lo contiene. Para dicho efecto el postor ganador de la buena pro, dentro del plazo previsto en el artículo 141 del Reglamento, debe presentar la documentación requerida en Mesa de Partes de la Entidad (Av. Tupac Amaru N° 703-Urb. Nueva Pucallpa).

2.6. ADELANTOS¹³

La Entidad otorgará un (01) adelanto directo por el 30% del monto del contrato original.

El contratista debe solicitar los adelantos dentro de los Ocho (8) días de iniciada la supervisión, adjuntando a su solicitud la garantía por 7s¹⁴ mediante CARTA FIANZA acompañada del comprobante de pago correspondiente. Vencido dicho plazo no procede la solicitud.

La Entidad debe entregar el monto solicitado dentro de Siete (7) siguientes a la presentación de la solicitud del contratista.

2.7. FORMA DE PAGO

Los pagos se realizarán de la siguiente manera:

Nº DE PAGO	% PAGO	DESCRIPCION
PRIMER PAGO	90%	A la Conformidad otorgada por la Sub Gerencia de Estudios y Proyectos a la presentación del Expediente Técnico completo
SEGUNDO PAGO	10%	A la Resolución de Aprobación de Expediente Técnico Completo y registro del Formato N°08-A por la unidad formuladora.

SI EN CASO EL CONTRATISTA NO PRESENTARA TODO LO SOLICITADO PARA EL EXPEDIENTE TÉCNICO, LA SUB GERENCIA DE ESTUDIOS Y PROYECTOS CONSIDERARÁ POR NO PRESENTADO EL EXPEDIENTE TÉCNICO, CONTABILIZANDO TODO PLAZO DE EJECUCIÓN Y SE EFECTUARÁ LA PENALIZACIÓN SEGÚN CLÁUSULAS DEL CONTRATO.

En caso que hubiese observaciones en el Expediente Técnico, el consultor tendrá un plazo máximo de 10 (diez) días calendario para la absolución de observaciones, desde el día siguiente de haber recibido la documentación con dichas observaciones, caso contrario se aplicarán la penalización según cláusulas del contrato.

Cabe señalar que:

- ❖ Todo Informe debe ser ingresado por mesa de partes de la Municipalidad Distrital de Manantay con atención de la Sub Gerencia de Estudios y Proyectos -GODU.
- ❖ Todo cálculo o aseveración, estimación o dato, deberá estar justificado en lo conceptual y en lo analítico; no se aceptarán estimaciones o apreciaciones sin el debido respaldo. El consultor será el responsable de todos los trabajos y estudios que se realicen, precisándose que las recomendaciones que se den en los términos de referencia no lo eximen de la responsabilidad técnica de todo lo que presente.

¹³ Si la Entidad ha previsto la entrega de adelantos, debe prever el plazo en el cual el contratista debe solicitar el adelanto, así como el plazo de entrega del mismo, conforme a lo previsto en el artículo 156 del Reglamento.

¹⁴ De conformidad con el artículo 153 del Reglamento, esta garantía debe ser emitida por idéntico monto y un plazo mínimo de vigencia de tres (3) meses, renovable por un plazo idéntico hasta la amortización total del adelanto otorgado. Cuando el plazo de ejecución contractual sea menor a tres (3) meses, las garantías pueden ser emitidas con una vigencia menor, siempre que cubra la fecha prevista para la amortización total del adelanto otorgado.

- ❖ El Expediente Técnico se deberá adjuntar con su respectivo CD Magnético con la información solicitada (obligatoria).
- ❖ El Contratista emitirá su comprobante de pago por el Costo total del Expediente Técnico según sea el caso.

2.8. REAJUSTE DE LOS PAGOS

No aplica

CAPÍTULO III REQUERIMIENTO

Importante

De conformidad con el numeral 29.8 del artículo 29 del Reglamento, el área usuaria es responsable de la adecuada formulación del requerimiento, debiendo asegurar la calidad técnica y reducir la necesidad de su reformulación por errores o deficiencias técnicas que repercutan en el proceso de contratación

3.1. TERMINOS DE REFERENCIA

1. DENOMINACION DE LA CONSULTORIA DE OBRA:

SERVICIO DE CONSULTORIA PARA LA REFORMULACION DEL EXPEDIENTE TECNICO DEL PROYECTO: **“MEJORAMIENTO DE LA TRANSITABILIDAD DE LAS VIAS URBANAS DEL JR. TOMAS DAVILA SANDOVAL ENTRE LA AV. TUPAC AMARU Y LA AV. RAMIRO PRIALE, DISTRITO DE MANANTAY - CORONEL PORTILLO - UCAYALI” ETAPA 2 (DESDE JR. LOS EUCALIPTOS HASTA AV. RAMIRO PRIALE), CON CODIGO UNICO DE INVERSIONES N° 2443104.**

2. FINALIDAD PUBLICA

Contratar los servicios de UNA PERSONA NATURAL O JURIDICA, con la finalidad de realizar el SERVICIO DE CONSULTORIA PARA LA REFORMULACION DEL EXPEDIENTE TECNICO DEL PROYECTO: **“MEJORAMIENTO DE LA TRANSITABILIDAD DE LAS VIAS URBANAS DEL JR. TOMAS DAVILA SANDOVAL ENTRE LA AV. TUPAC AMARU Y LA AV. RAMIRO PRIALE, DISTRITO DE MANANTAY - CORONEL PORTILLO - UCAYALI” ETAPA 2 (DESDE JR. LOS EUCALIPTOS HASTA AV. RAMIRO PRIALE), CON CODIGO UNICO DE INVERSIONES N° 2443104** a ser convocado por la Municipalidad Distrital de Manantay, por la modalidad de administración Indirecta (Contrata).

3. ANTECEDENTES

El proyecto nace como resultado de una necesidad sentida y por iniciativa de la población organizada y de sus autoridades, reflejadas en el Plan de Desarrollo Distrital Concertado de la Municipalidad Distrital de Manantay, que estando en sus competencias gestiona el desarrollo distrital a través de actividades, programas y proyectos.

Actualmente, el Sistema de Red Vial Urbana en el Distrito de Manantay, es deficiente y necesita ser mejorado debido al mal estado de conservación y mantenimiento de las vías.

Partiendo de una premisa para logros exitosos en cumplimiento de la Ley de Contrataciones del Estado y con adecuado Plan de Trabajo para el logro de buenos proyectos (pre inversión, inversión y post inversión) de infraestructura Urbana y rural, moderna, planificada, concertadamente y población con acceso a servicios básicos plenos y de calidad, así mismo la ley orgánica de municipalidades según el Artículo IV tiene la Finalidad: “Los gobiernos locales representan al vecindario, promueven la adecuada prestación de los servicios públicos locales y el desarrollo integral, sostenible y armónico de su circunscripción”.

La Municipalidad Distrital de Manantay, tiene por finalidad fomentar el desarrollo local integral sostenible, promoviendo para ello la intervención articulada, garantizando el ejercicio pleno de los derechos y la igualdad de oportunidades de sus habitantes, de acuerdo con los planes y programas nacionales, regionales y locales de desarrollo.

Se tiene como antecedente el Informe Técnico N°033-2020-GODU-MDM-UF, donde la Unidad Formuladora aprueba la Consistencia del proyecto, generando el registro en el Banco de Inversiones con fecha 15 de Julio del 2020, transcurriendo aproximadamente después del hecho tres (03) años, el que fue comunicado por la Unidad Formuladora mediante INFORME N°167-2023-MDM-GODU-SGESYLO/CMVD, por lo que en conformidad con el numeral 34.1.

del artículo 34 de la Directiva N°001-2019-EF/63.01, corresponde la reformulación del proyecto, considerando los procedimientos administrativos y técnicos del artículo 10 de la Directiva N°003-2017-EF/63.01.

❖ LA MUNICIPALIDAD DISTRITAL DE MANANTAY, dentro de sus metas propuestas ha considerado la ejecución de proyectos de inversión pública de interés para el Distrito de Manantay, por lo que se ha previsto la ejecución del **“MEJORAMIENTO DE LA TRANSITABILIDAD DE LAS VIAS URBANAS DEL JR. TOMAS DAVILA SANDOVAL ENTRE LA AV. TUPAC AMARU Y LA AV. RAMIRO PRIALE, DISTRITO DE MANANTAY - CORONEL PORTILLO - UCAYALI” ETAPA 2 (DESDE JR. LOS EUCALIPTOS HASTA AV. RAMIRO PRIALE), CON CODIGO UNICO DE INVERSIONES N° 2443104**, y siendo que el referido proyecto se encuentra declarado viable, se requiere proceder a realizar las acciones correspondientes a las fase de inversión, es decir, para la reformulación del Expediente Técnico de obra. Frente a ello, existe en la autoridad Municipal la voluntad política y técnica para contrarrestar el problema de infraestructura del sistema de Red Vial Urbana, es por esta razón que se ha dispuesto para la reformulación de Expediente Técnico con la finalidad de implementar la mejora del sistema de red vial urbana.

4. **OBJETIVOS DE LOS TERMINOS DE REFERENCIA**

- **Objetivo General**

Los objetivos que se persiguen con estos Términos de Referencia es para la Reformulación del Expediente Técnico a Nivel de Ejecución de Obra del Proyecto: **“MEJORAMIENTO DE LA TRANSITABILIDAD DE LAS VIAS URBANAS DEL JR. TOMAS DAVILA SANDOVAL ENTRE LA AV. TUPAC AMARU Y LA AV. RAMIRO PRIALE, DISTRITO DE MANANTAY - CORONEL PORTILLO - UCAYALI” ETAPA 2 (DESDE JR. LOS EUCALIPTOS HASTA AV. RAMIRO PRIALE), CON CODIGO UNICO DE INVERSIONES N° 2443104**

- **Objetivo Especifico**

- a) Determinar el procedimiento teórico y técnico que regirá el desarrollo para la Reformulación del Expediente Técnico, así como las pautas de organización y requerimiento de la infraestructura de red vial urbana a proyectar; los lineamientos generales del proyecto, los procedimientos, limitaciones, exigencias y requisitos mínimos para la prestación del Servicio.
- b) Estos Términos de Referencia serán considerados generales, no siendo excluyentes ni limitativos, debiendo el Proyectista efectuar los aportes necesarios para la correcta complementación y prestación del servicio para la Reformulación del Expediente Técnico.
- c) El Proyectista deberá determinar la modificación de las alternativas de solución determinada en la ficha técnica, teniendo en consideración el numeral 10.2. del artículo 10 de la Directiva N°003-2017-EF/63.01.
- d) Velar que con el saneamiento físico legal, arreglos institucionales o disponibilidad física del Perú o terreno, en el fin de garantizar la ejecución de la inversión.
- e) El presente Término de Referencia formará parte integrante del Contrato. Su acatamiento y cumplimiento constituye una obligación esencial del Proyectista.

5. **MARCO LEGAL**

- Constitución Política del Perú.
- Ley N° 28411 - Ley General del Sistema Nacional de Presupuesto.
- Ley N°27792 D.S. – 001-2010 - Ministerio de Vivienda, Construcción y Saneamiento.
- Ley N° 27444 Ley de procedimiento administrativo general.
- Ley N° 27972 Ley Orgánica de Municipalidades y sus modificatorias.
- Ley N°30225, Ley de Contrataciones del Estado y su Reglamento aprobado mediante D.S. N° 344.2018-EF/D.S modificado por el D.S. N° 377-2019-EF. y D.S. N° 168-2020-EF.
- Ley N° 27446 Ley del Sistema Nacional de Evaluación de Impacto Ambiental.
- Ley N° 29338 ley de Recursos Hídricos y su Reglamento.
- Ley N° 27806, Ley de Transparencia y de Acceso a la Información Pública, aprobado por Decreto Supremo N° 021-2019-JUS.
- Ley N° 29783, Ley de Seguridad y Salud en el Trabajo, modificada por Ley N° 30222.
- Ley N° 31084 –Ley de Presupuesto del Sector Público para el Año Fiscal 2021.
- Ley N° 31085- Equilibrio Financiero del Presupuesto del Sector Público para el año fiscal 2021.
- D.L. N° 1486, Decreto Legislativo que establece disposiciones para mejorar y optimizar la ejecución de las inversiones públicas.

- D.L. N 1252 que crea el sistema nacional de programación multianual y gestión de inversiones y deroga Ley N° 27293 –Ley del Sistema Nacional de Inversión Pública, Reglamento y Directiva.
- Directiva N° 001-2019-EF/63.01, Directiva General del Sistema Nacional de Programación Multianual y Gestión de inversiones.
- D.S. N° 284-2018-EF, que aprueba el Reglamento del Decreto Legislativo N° 1252.
- D.S. N° 034-2008 -MTC -Reglamento Nacional de Gestión de Infraestructura Vial - Manual de Carreteras: Suelos, Geología, Geotecnia y Pavimentos. Actualizado por el SPIJ al 28.05.2013.
- D.S. N° 080-2020-PCM, que aprueba la reanudación de actividades económicas en forma gradual y progresiva dentro del marco de la declaratoria de Emergencia Sanitaria Nacional por las graves circunstancias que afectan la vida de la Nación a consecuencia del COVID-19.
- Decreto Supremo N° 011-2019-TR, Decreto Supremo que aprueba el Reglamento de Seguridad y Salud en el Trabajo para el Sector Construcción.
- R.D. N° 004-2019-EF/63.01, Publicada en el Diario Oficial “El Peruano” el 24 de septiembre de 2019, que aprueba la directiva N°001-2019-EF/63.01 Directiva General del Sistema Nacional De Inversión Pública.
- Resoluciones Emitidas por el Tribunal de Contrataciones del Estado.
- R.M. N° 972-2020-MINSA, Aprueban el Documento Técnico: “Lineamientos para la vigilancia, Prevención y Control de la salud de los trabajadores con riesgo de exposición a COVID-19”.
- R.M. N° 087-2020-MINSA, Aprobar el “Protocolo Sanitario del Sector Vivienda, Construcción y Saneamiento para el inicio gradual e incremental de las actividades en la Reanudación de Actividades” el que como Anexo forma parte integrante de la presente Resolución Ministerial.
- R.M. N° 116-2020-VIVIENDA, Determinan el inicio de las actividades de Construcción aprobadas en la Fase 2 de la Reanudación de Actividades para la zona urbana de los departamentos y provincias señalados en el numeral 3.2 del artículo 3 del Decreto Supremo N° 094-2020-PCM.
- Directiva N° 002-2017-EF/63.01, Directiva para la Formulación y Evaluación en el Marco del Sistema Nacional de Programación Multianual y Gestión de inversiones.
- Directivas del Organismo Supervisor de las Contrataciones del Estado (OSCE).
- Directiva N° 005-2020-OSCE/CD.
- Reglamento Nacional de Edificaciones

6. UBICACIÓN

Se encuentra ubicado en:

Departamento	:	Ucayali
Provincia	:	Coronel Portillo
Distrito	:	Manantay
Asentamientos Humanos	:	Proceres de la Independencia
Lugar	:	Jr. Tomas Davila Sandoval Entre La Av. Tupac Amaru Y La Av. Ramiro Priale

❖ Macro localización del Sistema de Red Vial Urbana a Intervenir

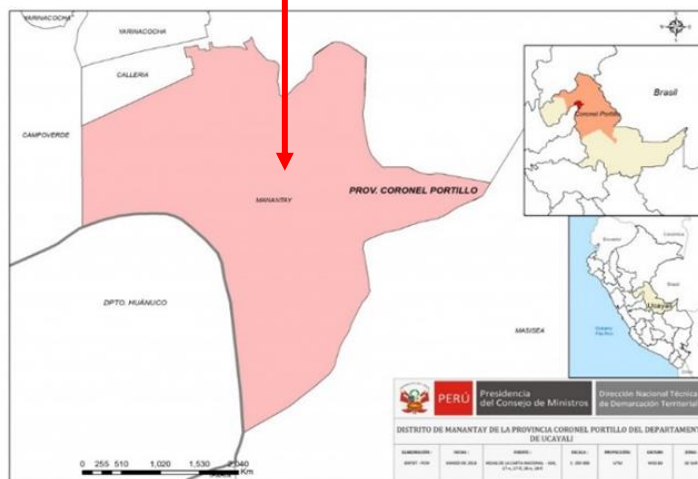
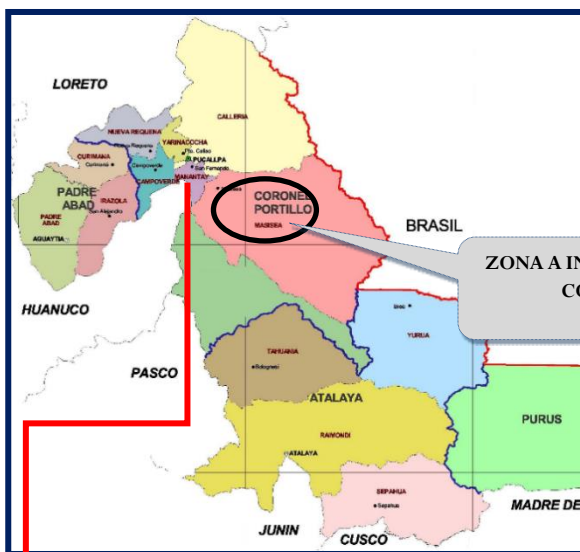

VISTA SATELITAL DEL MEJORAMIENTO DE LA TRANSITABILIDAD DE VIA

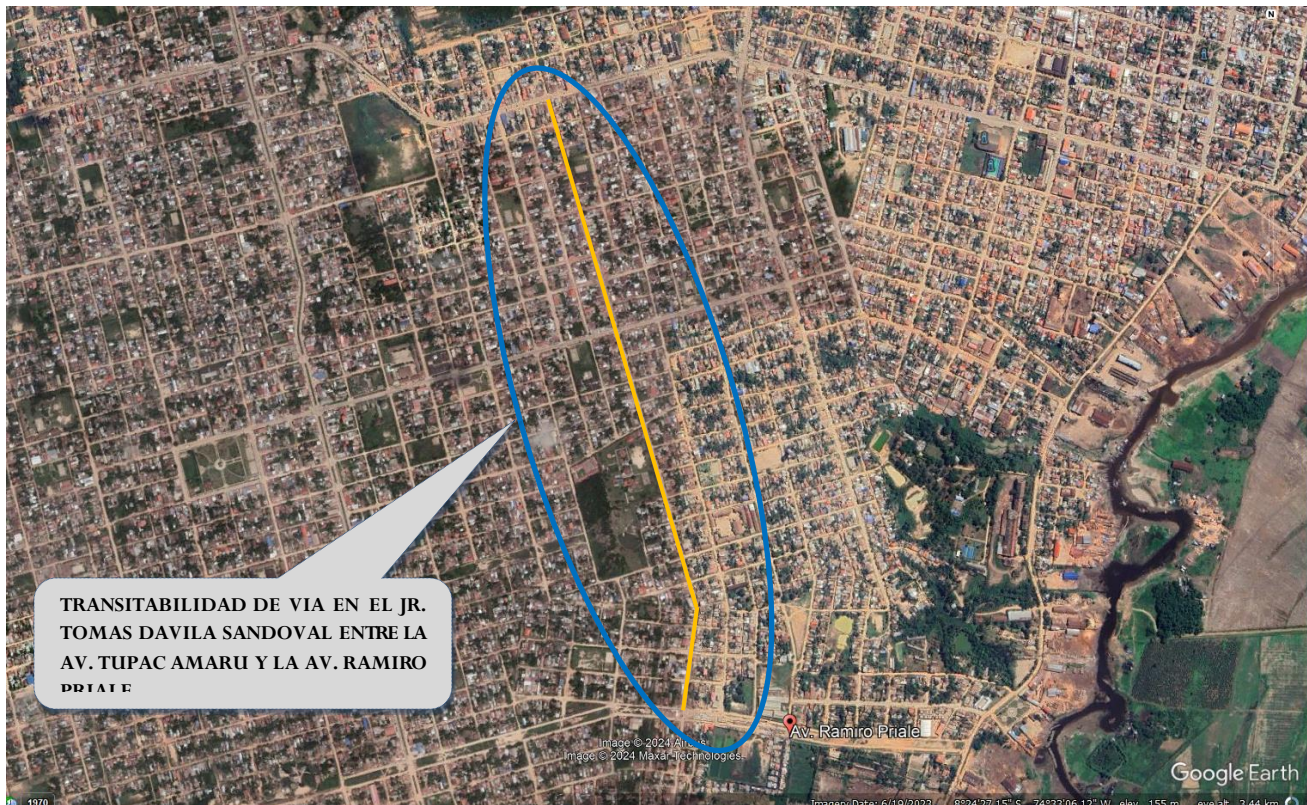

7. CARACTERISTICAS DEL AREA A INTERVENIR

CLIMA

Es muy cálido y lluvioso, las presencias de lluvias son en las estaciones de otoño, primavera y verano, siendo los meses de mayor precipitación desde diciembre hasta abril.

La temperatura promedio anual es de 26.44°C, sin embargo, en el mes de junio se presenta un fenómeno climático de 4 días de Friaje en donde la temperatura desciende hasta 11°C.

TEMPERATURA MÁXIMA

En los últimos cinco años se ha tenido una media mensual de temperatura máxima de 31.32 °C.

TEMPERATURA MÍNIMA

En los últimos cinco años se ha tenido una media mensual de temperatura máxima de 21.26 °C.

PRECIPITACIÓN

La precipitación pluvial promedio regional anual es de 2344 mm. En periodo seco (junio, Julio y agosto) el promedio es menor de 75 mm mensuales.

HUMEDAD

La humedad relativa anual media es de 84.24%, la que es favorecida por la evaporación que se produce en los numerosos cursos de aguas.

GEOLOGÍA

Se pueden identificar quince formaciones que van desde el Precámbrico y Paleozoico inferior (aproximadamente de 450 a 500 millones de años), hasta la formación cuaternaria reciente (aproximadamente 10 millones de años); mientras que las primeras (ubicadas en los flancos orientales de los andes cerca de Atalaya), constituyen sedimentos viejos que han sido metamorfozados durante el proceso de levantamiento de los Andes, las segundas constituyen

depósitos aluviales y fluviales recientes, constituidos por conglomerados de gravas, arenas y arcillas, que ocupan la parte norte - central de la Región.

HIDROLOGIA

La cuenca hidrográfica del Ucayali está conformada por 502 ríos y afluentes hasta el quinto orden, siendo el río Ucayali, de vital importancia por constituir la vía principal de comunicación fluvial de la zona.

Según el Inventario nacional de aguas superficiales (ONERN, 1980), el área de la cuenca del río Ucayali, asciende a 351,549 km², su longitud total asciende a 2,238km y el caudal medio anual estimado es de 17,685.9 m³/s.

8. ALCANCES DE LOS SERVICIOS REQUERIDOS

8.1 ACTIVIDADES

8.1.1 COORDINACIONES INICIALES

Esta actividad consistirá en la revisión y posterior culminación de gestiones iniciadas (si las hubiere) para solucionar posibles problemas que pudieran presentarse al inicio de las actividades de la Elaboración del Expediente técnico como en la Ejecución de Obra, debiendo verificar en el campo la información recibida y definir la necesidad de la modificación de las alternativas de solución para la continuidad de la reformulación del proyecto como lo establece el numeral 10.2 del artículo 10 de la Directiva N°003-2017-EF/63.01, comunicando la resolución en la presentación del plan de trabajo.

Así mismo la Municipalidad Distrital de Manantay, entregará una copia de la Ficha Técnica del Proyecto, para la Elaboración del Expediente Técnico de Obra, siendo necesaria y obligatoria para la elaboración del mismo.

8.1.2 VERIFICACIONES FÍSICAS

De instalaciones existentes, son las referidas a la comprobación del Estado Situacional de las Redes de Agua, Alcantarillado y Telefonía (profundidad, calidad, ubicación, cantidad, entre otros), datos que servirán al Equipo del responsable del Proyecto como parámetro decisivo para la verificación de los Diseños Definitivos de los trabajos a realizar. Para ello, es responsabilidad del Jefe de Proyecto la realización de excavaciones de verificación en el terreno y sondeos necesarios, por tipo de instalación, tomando en cuenta la ubicación, interferencias, profundidad; los cuales servirán para un diseño adecuado, reduciendo la posibilidad de generar trabajos adicionales.

8.1.3 RECOPIACIÓN DE INFORMACIÓN

Reconocimiento del terreno a fin de verificar in situ la realidad de la problemática, se deberá efectuar un minucioso recorrido de la zona donde se encuentra la misma. En este reconocimiento, comprobara cualquier modificación que se haya presentado en el área del Proyecto respecto de la información existente, procurando actualizar cualquier cambio producido por nuevas instalaciones o construcciones, cambios en la topografía o cualquier otra característica física del área del Proyecto.

Se recopilara y revisara toda información existente que esté relacionado con el Proyecto que se va a desarrollar, teniendo como base para la reformulación, el estudio elaborado en la etapa de Pre inversión para el proyecto, teniendo en consideración el Marco Normativo vigente decreto Legislativo N° 1252 que crea el Sistema Nacional de Programación Multianual y Gestión de Inversiones y Deroga Ley N° 27293, ley del sistema nacional de Inversión Pública; Directiva N°001-2019-ef/68.01, Directiva General del Sistema Nacional de Inversión Publico; Ley N°30225, Ley de Contrataciones del Estado y su Reglamento aprobado mediante D.S. N° 344.2018-EF/D.S modificado por el D.S. N° 377-2019-EF, R.M. N° 972-2020-MINSA que Aprueban el Documento Técnico: “Lineamientos para la vigilancia, Prevención y Control de la salud de los trabajadores con riesgo de exposición a SARS-CoV-2” y R.M. N° 087-2020-VIVIENDA, Aprobar el “Protocolo Sanitario del Sector Vivienda,

Construcción y Saneamiento para el inicio gradual e incremental de las actividades en la Reanudación de Actividades”, anexo RM 087-2020 el que como Anexo forma parte integrante de la Resolución Ministerial.

8.1.4 EVALUACIÓN Y APROBACIÓN

Se presentara en mesa de partes de la Municipalidad un (01) juego en versión impresa, foliada y original debidamente firmado y sellada por el Consultor, el Jefe de proyectos y especialistas, con el contenido completo del proyecto y las versiones digitales editables (backup del presupuesto, Programación del proyecto en MS Project, Formatos de Microsoft y planos CAD), el cual será revisado por la Sub Gerencia de Estudios y Proyectos, de haber observaciones se le remitirá con Carta al consultor, teniendo un plazo de dos (02) a diez (10) días calendario para subsanar o aclarar las observaciones, se emitirá un Informe Final remitiendo a la Unidad Formuladora, para el Informe de consistencia, una vez aprobada mediante Acto Resolutivo y registro del Formato N°08-A el consultor presentara para proceder con su pago dos (02) juegos en versión impresa, foliada y original debidamente firmados y sellados por el Consultor, el Jefe de Proyectos y especialistas, así con UN (01) juego en versión fotocopiada del juego original, además que por cada ejemplar se adjuntara un (01) CD y/o DVD editable, con el contenido del estudio de inversión.

8.2 METODOLOGÍA

Los procedimientos administrativos y técnicos se enmarcan en artículo 10 de la Directiva N°003-2017-EF/63.01 y la Directiva N°001-2019-EF/63.01, debido a la perdida de vigencia del proyecto en virtud a lo dispuesto en el numeral 34.1 del artículo 34 de Directiva N°001-2019-EF/63.01 y a la normativa CE 0.10 del Reglamento Nacional de Edificaciones y las vigentes del sector competente.

8.3 DESCRIPCION GENERAL DEL PROYECTO

Los componentes del proyecto a ejecutar son:

- ❖ **MEJORAMIENTO DE VIAS: PAVIMENTO RIGIDO - II ETAPA:**
 - Construcción de vías de acceso: PAVIMENTO RIGIDO.
- ❖ **MEJORAMIENTO DE VIAS: VEREDAS Y MARTILLO Y RAMPA:**
 - Construcción de vías de acceso: VEREDA, MARTILLO Y RAMPA
- ❖ **MEJORAMIENTO DE VIAS: CUNETAS**
 - Construcción de vías de acceso: CUNETA Y ALCANTARILLAS
- ❖ **MEJORAMIENTO DE VIAS: SARDINEL**
 - Construcción de vías de acceso: SARDINEL
- ❖ **MEJORAMIENTO DE VIAS: MURO DE CONTENCIÓN**
 - Construcción de vías de acceso: MURO DE CONTENCIÓN
- ❖ **MEJORAMIENTO DE VIAS: AREA VERDE**
 - Construcción de vías de acceso: AREA VERDE
 - Construcción de vías de acceso: JARDINERAS
- ❖ **MEJORAMIENTO DE VIAS: PLANTONES**
 - Construcción de vías de acceso: PLANTONES
- ❖ **MEJORAMIENTO DE VIAS: MOBILIARIO URBANO TACHO**
 - Construcción de vías de acceso: MOBILIARIO URBANO TACHO
 - Construcción de vías de acceso: MOBILIARIO URBANO BANCA

8.4 DE LA MODIFICACIÓN DE LAS ALTERNATIVAS DE SOLUCIÓN

Los expedientes técnicos tienen una vigencia de tres (03) años contados a partir de su aprobación a partir de su aprobación o de la última de actualización efectuada, transcurrido dicho plazo sin haberse iniciado la ejecución física, puede realizarse lo siguiente:

a) **Si no se modifica la alternativa de solución**, el tamaño o la capacidad de producción contenidos en el estudio de preinversión o ficha técnica correspondiente, **el Consultor actualiza el expediente técnico.**

b) **Si se modifica la alternativa de solución**, el tamaño o la capacidad de producción, **el Consultor actualiza el estudio de preinversión** o ficha técnica correspondiente, ajustando la evaluación de alternativas de solución o planteamiento técnico, según corresponda, la evaluación social y sostenibilidad, **siempre que no se modifique el objetivo central del proyecto**, el servicio público, la población beneficiaria o el área de influencia y cumpla con los requisitos para su viabilidad. Debiendo ser aprobada por la Unidad Formuladora del Municipio para que con la información actualizada del estudio de preinversión o ficha técnica, el Consultor actualiza el expediente técnico.

Para ello el Consultor tiene diez (10) días calendario para comunicar mediante informe del Jefe de Proyectos y Especialistas a la Entidad la determinación de la modificación de las alternativas de solución, para continuar con el proyecto.

8.5 CONTENIDO MINIMO DEL EXPEDIENTE TÉCNICO

1. Índice
2. Resumen Ejecutivo
3. Memoria Descriptiva del Proyecto
4. Estudios Básicos de Ingeniería (Que demande el proyecto y/o según tipo de Proyecto).
 - a. Estudio Topográfico con sus planos topográficos.
 - b. Estudio de Mecánicos de Suelos, canteras, Diseño de Mezclas de Concreto y Fuentes de Agua
 - c. Estudio de Tráfico y cargas
 - d. Estudio Hidrológico
 - e. Estudio de Seguridad Vial y señalización
 - f. Estudio de seguridad y salud en el trabajo
 - g. Estudio de Impacto Ambiental
 - h. Plan de Gestión de Riesgo en la Planificación de la Ejecución de Obras.
 - i. Estudio de Gestión de Riesgos en Vulnerabilidad
 - j. Otros Estudios que por su naturaleza requiera el Proyecto.
5. Memoria de Cálculo (Que demande el proyecto y/o según tipo de Proyecto)
 - a. Diseño geométrico
 - b. Diseño Estructural de Pavimentos y Juntas
 - c. Análisis y Diseño de Estructuras y Obras complementarias
 - d. Análisis y Diseño Hidráulico – Drenaje Pluvial
6. Especificaciones Técnicas
7. Metrados
8. Presupuestos de obra
9. Análisis de Costos Unitarios
10. Relación de Insumos y Cotizaciones de Insumos
11. Desagregado de gastos generales
12. Desagregado de Supervisión de Obra
13. Fórmula Polinómica
14. Programación de Obra
15. Cronogramas de Obra
16. Archivo Fotográfico
17. Planos de Obra.
18. Formato 07-A del Registro en el Banco de Inversiones.
19. Formato 08-A del Registro en el Banco de Inversiones (Debidamente visado y firmado)
20. CIRA
21. Factibilidad de sistema de Agua y alcantarillado emitido por EMAPACOPS.A.
22. Factibilidad del sistema eléctrico y Telecomunicaciones

23. Certificación ambiental (otorgada por el sector)

24. Otros: (Que demande el proyecto y/o según tipo de Proyecto).

Estos documentos técnicos son de requerimiento mínimo, de ser necesario el proyectista incluirá los convenientes con el fin de garantizar la ejecución de la inversión y prestación de servicios durante la operación de los activos generados con la ejecución de la misma, siendo el único responsable.

8.6 DESCRIPCIÓN DEL CONTENIDO DEL EXPEDIENTE TECNICO

1. Índice

2. Resumen Ejecutivo

❖ Resumen Ejecutivo del Proyecto. Considera el resumen general del proyecto, exponiendo en forma genérica, pero clara el contenido y objetivo del mismo conteniendo los siguientes: puntos: a).- Nombre del proyecto, b).- Antecedentes, c).- Ubicación del Proyecto (Acceso al área en estudio, Condición climática y Altitud de la zona), d).- Objetivo del Proyecto, e).- Descripción del Área en Estudio (Área y perímetro del terreno, Límites y medidas perimétricas, Área construida existente), f).- Diagnóstico de la situación actual (Diagnóstico de la situación actual por cada Especialidad, Conclusiones y Recomendaciones del Levantamiento Topográfico; Conclusiones y Recomendaciones del Estudio de Mecánica de Suelos, de Geología, Geomorfología y Geotecnia, Canteras y Fuentes de Agua. Conclusiones y Recomendaciones de la Evaluación de Factibilidad y Levantamiento de Servicios Básicos, g).- Metas del Proyecto (Metas Físicas expresadas en Áreas y Ambientes), h).- Descripción técnica del proyecto, i).- Mapa de la Zona y Plano de Ubicación, j).- Valor Referencial de Ejecución de Obra (Desagregado por Especialidades, Obras Exteriores, Gastos Generales, Utilidades e IGV), k).- Fuente de Financiamiento, l).- Modalidad de Ejecución, m).- Plazo de Ejecución de Obra, n).- Costo de la Supervisión de Obra (Desagregado) o de manera similar toda esta configuración.

3. Memoria Descriptiva del Proyecto

- ✓ La Memoria Descriptiva deberá contener la descripción de la obra, la determinación de las solicitudes, desplazamientos y verificación de los estados límites, en cada uno de los componentes.
- ✓ En lo posible acompañar con un esquema del sistema estructural adoptado; las hipótesis de cálculo de los métodos de verificación utilizados deben ser claros, los símbolos bien definidos, indicar las fórmulas aplicadas, las referencias bibliográficas deben ser precisas y completas.
- ✓ Deberá contener como mínimo; Descripción de la Estructura, Hipótesis de Calculo, Normas de referencia, Dimensionamiento, Calculo de las solicitudes, Croquis de Detalles, Bibliografía.
- ✓ Si los cálculos son efectuados con asistencia de un programa de cómputo, se deberá indicar: nombre, origen, método de cálculo, hipótesis básicas, formulas, referencias bibliográficas, procedimientos de ingreso de datos, interpretación de datos utilizados por el programa de cómputo.
- ✓ Los cálculos y resultados deberán permitir su verificación parcial y global.

4. Estudios Básicos de Ingeniería (Que demande el proyecto y/o según tipo de Proyecto).

a. Estudio Topográfico con sus planos topográficos.

- ❖
- ✓ Levantamiento Topográfico general de la zona de influencia del proyecto y de todos los detalles existentes en el área del proyecto.
- ✓ Deberá ponerse especial atención a las consideraciones topográficas existentes a las vías y a lo largo de todo el tramo en estudio, garantizándose la información necesaria que permita diseñar todas las estructuras que se requieren. Se determinará la ubicación y se dejarán materializadas las referencias necesarias en el terreno las cuales servirán para trabajos posteriores.
- ✓ Se realizará el levantamiento topográfico en escala 1:500, indicando de manera clara de las curvas de nivel con una equidistancia de 0.50 metros.
- ✓ Indicar los linderos, perímetros, ángulos, diagonales y área del terreno, efectuando la comparación analítica entre la realidad física y los documentos de propiedad, en cuanto a las dimensiones del terreno; exponiendo las posibles causales que lo originan.
- ✓ Sistema de Coordenadas, los planos definitivos que se presentarán a la Municipalidad Distrital de Manantay, estarán referidos al Sistema de Coordenadas UTM-Datum WGS- 84. Asimismo,

estos planos estarán enlazados en altura a los Bench Marks (BM), y deberán tener fotografías indicando BM o Bm's y lugares a tener consideración.

b. Estudio de Mecánicas de Suelos, canteras, Diseño de Mezclas de Concreto y Fuentes de Agua

- ❖
- ✓ El Consultor deberá presentar el Estudio de Mecánica de Suelos acorde a lo señalado en la norma E-050 del Reglamento Nacional de Edificaciones, proporcionando la clasificación del suelo, perfil estratigráfico señalando el nivel freático, capacidad portante, etc. de ser el caso.
- ✓ El Informe de Estudio de Suelos y Canteras deberá acompañarse de los respectivos certificados de los ensayos de laboratorio, planos de ubicación de sondajes y calicatas, perfil estratigráfico por cada sondaje, etc.

- Trabajo de campo

- Calicatas

- Excavación de calicatas de 1.50 - 2.50 m. (Cabe indicar que si fuera necesario se excavará hasta encontrar suelo firme) de profundidad según las estructuras a cimentar, la distancia y ubicación de los sondeos podrá variar en función de la homogeneidad del suelo y de las estructuras a proyectar.
- Toma de muestras alteradas representativas de cada uno de los estratos encontrados en los sondeos.
- Registro del perfil del suelo en cada sondeo, ubicando el nivel freático en caso de ser hallado.

- Ensayo de Laboratorio

- En muestras alteradas
- Clasificación de Suelos SUCS y AASTHO.
- Granulometría
- Ensayos de Humedad natural.
- Límites de Atterberg (Limite líquido, limite plástico, índice de plasticidad).
- Ensayo de Corte Directo.
- Ensayo de California Bearing Ratio (CBR) – Proctor
- Análisis Químicos de los Suelos (contenido orgánico, Ph., sales solubles totales, cloruros, sulfatos).

- Trabajo de Gabinete

- Análisis e interpretación de los resultados de campo y laboratorio.
- Registro de los perfiles de suelos de los sondeos, de acuerdo con los resultados de los ensayos de laboratorio, ubicando el nivel freático en caso de haber sido detectado.
- Recomendaciones de drenaje en caso necesario.

- Estudios de Canteras

- Se determinará las canteras, potencia y las características de los materiales, por medio de ensayos de laboratorio (análisis granulométrico, contenido de humedad, peso unitario, peso específico, abrasión y densidad relativa). Indicar la ubicación, accesibilidad, disponibilidad y condiciones de explotación.
- Se realizará diseño de mezcla concreto, para las diferentes resistencias propuestas en el proyecto.
- Se determinará las fuentes de agua, se tomarán muestras y se verificará su calidad para la construcción de la obra.
- Deberá contener lo siguiente:
 - 1. Nombre del Proyecto
 - 2. Alcance
 - 3. Objetivos
 - 4. Descripción del Proyecto
 - 4.1. Ubicación
 - 4.2. Características Locales
 - 4.3. Descripción
 - 5. Descripción de la Cantera

- 6. Tipo de Ensayo a Ejecutar
 - 7. Investigaciones de Laboratorio
 - 8. Resultados de cada muestra ensayada
 - 9. Conclusiones y Recomendaciones
 - 10. Anexos: Plano de Canteras, panel fotográfico
- Presentación del Informe Técnico del Estudio de Mecánica de Suelos
Se presentará en duplicado y deberá contener lo siguiente:
- 1. Nombre del Proyecto
 - 2. Alcance
 - 3. Objetivos
 - 4. Descripción del Proyecto
 - 4.1. Ubicación
 - 4.2. Características Locales
 - 4.3. Metas
 - 5. Determinación del Número de Calicatas y Ubicación
 - 5.1. Números de Calicatas (Mencionar la Norma y justificar el número de calicatas)
 - 5.2. Ubicación de las Calicatas (Número de Calicata, Kilometraje y Profundidad)
 - 6. Tipo de Ensayo a Ejecutar
 - 7. Descripción de las Calicatas
 - 8. Cuadro de Resumen de Calicatas
 - 9. Diseño de Mezcla
 - 10. Conclusiones y Recomendaciones
 - 11. Perfil Estratigráficos
 - 12. Resultados de cada muestra ensayada
 - 13. Plano de la Ubicación de las Calicatas
 - 14. Panel Fotográfico
 - 14. Calibraciones de los equipos utilizados en cada muestra analizada

c. Estudio de tráfico y cargas

Debe ser concordante con los alcances de los estudios previos (ficha técnica, perfil o IOARR) en relación a su concepción técnica y dimensionamiento.

El objetivo del estudio de tráfico es el siguiente:

- Determinar la demanda vehicular
- Determinar los elementos básicos para el diseño geométrico de la vía.
- Determinar el diseño estructural (pavimento y puente)
- Determinar el análisis de capacidad y niveles de servicio de vía actual y futura.
- Servirá de análisis económico: cálculo de los costos de operación y mantenimiento vehicular, los ahorros por reducción en el tiempo de viajes de los usuarios y la disminución del costo de accidentes atribuibles a la mejora de la vía.

Consideraciones para la elaboración de estudio de tráfico

Toma de datos de campo : Identificar los tramos homogéneos, según demanda vehicular, realizar los conteos de tráfico, volumétricos y clasificados por tipo de vehículos, para el modelamiento del tráfico, realizar las encuestas de preferencia declaradas, realizar el censo de carga, por tipo de vehículo y por eje (camiones y buses). Efectuando la medición de la presión de los neumáticos para obtener el factor de ajuste correspondiente, realizar el conteo del tráfico no motorizado por cada tramo homogéneo: peatones, ciclistas, entre otras, identificar la demanda como escuelas, mercados, paraderos, zonas de carga y descarga de mercadería, etc.

Procesamiento de la información y modelado: Para análisis del tráfico urbano es necesario utilizar el Manual de Capacidad de Carreteras – HCM u otros de tráfico urbano.

Los factores de equivalencia de carga deben ser determinados empleando la metodología AASHTO versión 93, con la determinación del IMD, los factores de carga por tipo de configuración vehicular, tasas de crecimiento, el factor carril y direccional de carga, se determinara el número de ejes equivalentes (EE) de 8.2 TN y el número de repeticiones de EE para el periodo de diseño, efectuando las proyecciones de tráfico para cada tipo de vehículo, considerando la tasa anual de crecimiento calculada, según corresponda, a proyecciones de carácter socio económico y el tráfico que se estima luego de la pavimentación, identificando el tránsito normal, el generado y el derivado, por tramos homogéneos del tránsito. Adjuntar la información del material gráfico, fotográfico, entre otros, utilizada para la elaboración del estudio.

Contenido del estudio de tráfico

- Antecedentes
- Objetivo
- Área de estudio
- Trabajos de campo
- Análisis del tráfico, IMD Resultante
- Índice medio diario según clase vehicular
- Composición vehicular
- Encuestas origen destino
- Censo de carga
- Demanda de Transporte
- Ejes equivalentes
- Estimación de ESAL
- Estudio de velocidades
- Conteos peatonales
- Conteos direccionales
- Determinación de la capacidad y nivel de servicio
- Niveles de servicio
- Estudio de demanda
- Pronóstico de demanda del escenario con proyecto
- Conclusiones y recomendaciones.

d. Estudio Hidrológico

Se determinará las frecuencias de estimación de las precipitaciones, intensidades o caudales máximos, según sea el caso, para diferentes periodos de retorno, mediante la aplicación de modelos probalísticos, tormenta de diseño, curvas de intensidad, duración y frecuencia, precipitaciones totales y efectivas y los correspondientes para los diseños de drenaje pluvial que permita el resguardo y conservación del pavimento

Se realizara el estudio hidrológico para el proyecto, para conocer y evaluar sus características físicas y geomorfológicas de la zona del proyecto, analizar y tratar la información hidrometeorológico existente de la zona, analizar y evaluar la escorrentía mediante registro histórico y obtener caudales sintéticos, encontrar el balance hídrico de la cuenca, se complementara al estudio el apoyo logístico del Sistema de Información Geográfica para la obtención de los planos Georeferenciados de los resultados e información de campo.

Para el cual requerirá elaborar la memoria descriptiva del Estudio hidrológico en donde se tiene que evaluar las precipitaciones pluviales durante los últimos 20 años con periodo de recurrencia de 50 años, con la finalidad de calcular la intensidad Pluviométrico en (mm) del área de la influencia de la vía. Se debe contar con la información primaria mínimo con 03 estaciones pluviométricas debidamente certificadas para elaborar las curvas isoyetas de Intensidad Pluviométrica.

El cálculo de la máxima intensidad será data fundamental para el cálculo de caudales de las máximas avenidas, necesarias para calcular la sección hidráulica de las obras de arte necesaria para drenar el agua pluvial.

e. Plan de Señalización y Seguridad Vial

Se tomará en cuenta lo relacionado a la Señalización Horizontal y Vertical. Para diseñar lo referente a la señalización, se basará en las siguientes normas:

Manual de dispositivos de control de tránsito automotor para calles y carreteras del Ministerio de Transportes y Comunicaciones.

Código de Tránsito.

Este diseño comprenderá la Señalización Horizontal y Vertical en donde se requieran según el Estudio propuesto en el Expediente Técnico y que formen parte del sistema, el mismo que contendrá los Planos con todos los detalles de las señales tanto horizontales como verticales. Asimismo, el detalle de la cimentación de las señales verticales a que hubiese lugar, así como las estructuras correspondientes.

La señalización vertical de ser necesaria comprenderá:

- a) Señales preventivas
- b) Señales reglamentarias
- c) Señales Informativas

La señalización horizontal comprende las franjas longitudinales continuas y discontinuas a colocarse en la parte central de la calzada, zonas de cruce, flechas indicadoras, rampas de diseño alabeado y otras inscripciones según sean requeridas. Se debe considerar sistemas de señalización para personal con discapacidad (señales auditivas, las señales horizontales deberán ser definitivas de marmolina o cemento blanco, material que mantendrá señalizado de manera permanente en las vías

f. Estudio de seguridad y salud en el trabajo

El estudio se debe de acuerdo al Guía del Sistema de Gestión de Seguridad y Salud en el Trabajo para MYPES Archivo 28 de mayo de 2021

1. Estudio de Línea Base del SST (modelo)
2. Política del SGSST (modelo)
3. Matriz IPERC (formato)
4. Programa Anual de SST (formato)
5. Reglamento Interno de SST (modelo)
6. Registros Simplificados del SGSST y el plan que propone su adecuación a la normativa vigente Ley N° 29783 que contempla las consideraciones de seguridad salud de los trabajadores a tener en cuenta en las acciones, actividades que se desarrollan en la ejecución de un proyecto

g. Estudio de Impacto Ambiental.

Mediante Ley N° 27446 se crea el Sistema Nacional de Evaluación Ambiental (SEIA), como un sistema único y coordinado de identificación, prevención, supervisión, control y corrección anticipada de los impactos

ambientales negativos derivados de las acciones humanas expresadas por medio del proyecto de inversión

Mediante Decreto Legislativo N° 1078 que modifica la Ley N° 27446, se dispone (Art. 2°) que quedan comprendidos en el ámbito de la Ley N°

27446 los proyectos de inversión pública, privada o de capital mixto, que impliquen actividades, construcciones, obras, y otras actividades comerciales y de servicios que puedan causar impacto ambientales

negativos significativos. Asimismo, se dispone en su Art. 3°.- Obligatoriedad de la certificación ambiental, que no podrá iniciarse la ejecución de proyectos ni actividades de servicios y comercio referidos en el artículo 2° y ninguna autoridad nacional, sectorial, regional o local podrá aprobarlas, autorizarlas, permitir las, concederlas o habilitarlas si no cuentan previamente con la certificación ambiental contenida en la Resolución expedida por la respectiva autoridad competente

Mediante Decreto Supremo N° 019-2009-MINAM se aprueba el Reglamento de la Ley del Sistema Nacional de Evaluación Ambiental, que establece entre otras disposiciones los procedimientos de Clasificación y Certificación, precisando lo siguiente

Artículo 11°.-Instrumentos de gestión ambiental o estudios ambientales de aplicación del SEIA son:

- a) La Declaración de Impacto Ambiental – DIA (Categoría I).
- b) El Estudio de Impacto Ambiental Semidetallado – EIA-sd (Categoría II)
- c) El Estudio de Impacto Ambiental Detallado – EIA-d (Categoría III)
- d) La Evaluación Ambiental Estratégica – EAE.

Artículo 15°.-Obligatoriedad de la Certificación Ambiental:

Toda persona natural o jurídica, de derecho público o privado, nacional o extranjera, que pretenda desarrollar un proyecto de inversión susceptible de generar impactos ambientales negativos de carácter significativo, que estén relacionados con los criterios de protección ambiental establecidos en el Anexo V del presente Reglamento y los mandatos señalados en el Título II, debe gestionar una Certificación Ambiental ante la Autoridad Competente que corresponda, de acuerdo con la normatividad vigente y lo dispuesto en el presente Reglamento.

La desaprobación, improcedencia, inadmisibilidad o cualquier otra causa que implique la no obtención o la pérdida de la Certificación Ambiental, implica la imposibilidad legal de iniciar las obras, ejecutar y continuar con el desarrollo del proyecto de inversión. El incumplimiento de esta obligación está sujeto a las sanciones, de Ley.

La gestión correspondiente se realizará en el marco de la Certificación Ambiental emitida por la Dirección General de Asuntos Ambientales (DGAA) - MVCS, Ley N° 27446 Ley del Sistema Nacional del Impacto Ambiental, Resolución Ministerial N° 052-2012-MINAM, Directiva para la concordancia entre el Sistema Nacional de Evaluación de Impacto Ambiental (SEIA) y el Sistema Nacional de Inversión Pública (SNIP) Art.

3°, Art. 6°"

La gestión correspondiente se realizará en el marco de la Certificación Ambiental según el Decreto Supremo N° 010-2014-VIVIENDA (ROF- MVCS), y considerando el Decreto Supremo N° 001-2016-VIVIENDA, que aprueba el Texto Único de Procedimientos Administrativos (TUPA) del Ministerio de Vivienda, Construcción y Saneamiento, el cual en su Procedimiento N° 13 se establece los procedimientos para la "Clasificación Ambiental de proyectos de inversión y aprobación de los Términos de Referencia del Estudio de Impacto Ambiental (EIA) ó Reclasificación Ambiental de proyectos de inversión"

h. Plan de Gestión de Riesgo en la Planificación de la Ejecución de Obras.



Establecer disposiciones complementarias para la aplicación de las normas referidas a la identificación y asignación de riesgos previsibles de ocurrir durante la planificación de la ejecución del contrato de obras públicas según Directiva N° 012-2017-OSCE/CD y sus Anexos

que tiene como finalidad precisar y uniformizar los criterios que deben ser tomados en cuenta por las entidades para la implementación de la gestión de riesgos en la planificación de la ejecución de obras, para incrementar la eficiencia de las inversiones en las obras públicas.

i. Estudio de Gestión de Riesgos en Vulnerabilidad.

Considera peligros identificados en el área del PIP (peligro y nivel), medidas de reducción de riesgo de desastres, costos de inversión asociados a las medidas de reducción de riesgos de desastres. Referencia:

- Conceptos asociados a la gestión de riesgos en un contexto de cambio climático (<http://www.mef.gob.pe> -inversión pública - documentación - documentos de interés)
- Atlas de peligros del Perú (<http://www.indec.gov.pe> - publicaciones)
- Programa Ciudades Sostenibles – PCS: Mapas y Estudios (<http://www.indec.gov.pe/contenido.php?item=Mjk=>)

Estudio de Vulnerabilidad

El estudio de vulnerabilidad y riesgos, deberá permitir a la Unidad Ejecutora la identificación de zonas de riesgos ya sea por inundaciones, deslizamientos, entre otros, que pueda generar problemas operativos del sistema. Dicho estudio debe considerar como mínimo:

- Identificación de zonas de riesgos
- Matriz de riesgos
- Medidas de preventivas
- Medidas de contingencias
- Si es zona identificada como vulnerable, en alguna instancia
- INDECI u otros.

j. Otros Estudios que por su naturaleza requiera el Proyecto.

Los que serán necesarios para la correcta ejecución del proyecto, con responsabilidad del consultor de obra encargado de elaborar el expediente técnico.

5. Memoria de Cálculo (Que demande el proyecto y/o según tipo de Proyecto)

a. Diseño geométrico

Tomando como base los resultados del reconocimiento de campo, la información de secciones viales propuestas por la Gerencia de Acondicionamiento Territorial en su Plan de Desarrollo Urbano de la **ciudad de Manantay** y lo especificado en el Perfil Técnico, se efectuará la materialización de la geometría vial, incluyendo todos los elementos de la sección transversal tales como calzadas, bermas, veredas, cercos, paraderos de servicio público, etc. En caso de existir elementos importantes, se determinará su ubicación dejando las referencias necesarias en el terreno para la localización de las mismas. Se acotarán los planos con referencia al eje o a elementos existentes o propuestos, se indicarán los radios de los martillos o elementos en curva que constituyan el proyecto. Se determinará la ubicación de postes y buzones además se dejarán las referencias necesarias en el terreno para la localización de las alcantarillas muros y obras de arte, en el caso lo hubiese.

Comprende el Diseño Geométrico, incluyendo todos los elementos de la sección vial como: calzada, bermas, veredas, separadores, sardineles peraltados y sumergidos, entre otros teniendo en cuenta la NORMA TECNICA GH 0.20 SOBRE COMPONENTES DEL DISEÑO URBANO del Reglamento Nacional de Edificaciones. Así como su diseño horizontal en donde se cumplan los requerimientos mínimos de la Norma DG-2018.

Dibujo en Planta. Escala 1/500

Que incluye:

- Estacado del eje de vía a intervenir y de las secciones transversales.
- Elementos de las curvas: radios, tangentes, externas, longitud de curva y curvas de transición.
- Ancho de pistas, carriles, veredas, bermas, separadores, rampas para minusválidos, muretes de señalización, entre otros.
- En la geometría los postes de Media Tensión deberán considerarse como inamovibles (salvo casos extremos, a definir en consulta con la Municipalidad Provincial de Padre Abad).

- Detalles de cada martillo a proponerse, incluyéndose los radios, además de los elementos como la ubicación de las señalizaciones verticales, como las rampas para minusválidos.
- Diseño de cruces peatonales, en especial para minusválidos, si así se considera necesario.

Dibujo de Secciones Transversales. Escala: 1/200

Que contenga:

- Secciones cada 20.00 m. en tas tangentes.
- Secciones cada 10.00 m. en las curvas.
- Área de Corte
- Área de Relleno

Dibujo de Perfiles Longitudinales. Escala: 1/500 (H), 1/50 (V)

Que contenga:

- Cotas de terreno.
- Cotas de subrasante.
- Cotas de rasante.
- Pendiente.
- Distancia.
- Alineamiento.

Así mismo se deberá presentar los Perfiles Longitudinales de las veredas a intervenir.

b. **Diseño Estructural de Pavimentos y Juntas**

Se deberá efectuar el Diseño Estructural del Pavimento, diseño de juntas, tomando en cuenta los volúmenes y la composición del tráfico, la capacidad de soporte del suelo, la vida útil, disponibilidad de materiales, costos de construcción (inicial y de mantenimiento) así como influencia de la presencia de aguas subterráneas.

El periodo de diseño será de 20 años, teniendo en cuenta que este periodo será desde la entrada en servicio de la vía. EL CONSULTOR estudiará y analizará diferentes alternativas de estructuración del pavimento, en función de la capacidad soporte de la sub-rasante, del tráfico previsto, de las condiciones ambientales del área (clima, altitud, precipitaciones, etc.), de las alternativas de mantenimiento vial, de los materiales naturales disponibles en la zona, etc.

En cuanto a los aspectos técnicos relacionados con los procedimientos de diseño estructural del pavimento, EL CONSULTOR debe desarrollar básicamente la metodología indicada en la NORMA C.E. 010 PAVIMENTOS URBANOS aprobado con DECRETO SUPREMO N° 001-2010-VIVIENDA del REGLAMENTO NACIONAL DE EDIFICACIONES. EL CONSULTOR presentará el diseño del Pavimento, adjuntando una memoria de cálculo de todos los criterios adoptados describiendo paso a paso como se han obtenido los resultados, e indicando las condiciones asumidas.

En cuanto a los aspectos técnicos relacionados con los procedimientos del diseño estructural del pavimento a nivel de asfaltado, el Consultor debe desarrollar la metodología AASHTO versión 1993 y complementariamente dependiendo del tipo de superficie de rodadura que analice o alguna otra que se encuentre contemplado en la normativa vigente del MTC.

EL CONSULTOR a manera de verificación podrá utilizar alguna otra metodología utilizada por entidades u organismos de reconocido prestigio, por lo cual debe contar con la autorización expresa de la Entidad, asimismo presentará con el diseño del pavimento una memoria de cálculo todos los criterios adoptados describiendo paso a paso como se han obtenido los resultados (cálculos, condiciones asumidas, etc.).

Diseño estructural

En cualquier caso se efectuará el diseño estructural considerando los siguientes factores

- a) Calidad y valor portante del suelo de fundación y de la sub-rasante
- b) Características y volumen del tránsito durante el periodo de diseño
- c) Vida útil del pavimento

- d) Condiciones climáticas y de drenaje
- e) Características geométricas de la vía
- f) Tipo de pavimento a usarse

Especificaciones técnicas constructivas

Se deberá considerar los anexos C, E y G de la norma CE.010 acompañando las condiciones generales para las especificaciones constructivas de pavimento de concreto de cemento portland.

Considerando los requisitos mínimos del pavimento rígido:

Tipo de Pavimento		Flexible	Rígido	Adoquines
Elemento				
Sub-rasante		95 % de compactación: Suelos Granulares - Proctor Modificado Suelos Cohesivos - Proctor Estándar		
		Espesor compactado: ≥ 250 mm – Vías locales y colectoras ≥ 300 mm – Vías arteriales y expresas		
Sub-base		CBR ≥ 40 %	CBR ≥ 30 %	
Base		CBR ≥ 80 %	N.A.*	CBR ≥ 80%
Imprimación/capa de apoyo		Penetración de la Imprimación ≥ 5 mm	N.A.*	Cama de arena fina, de espesor comprendido entre 25 y 40 mm.
Espesor de la capa de rodadura	Vías locales	≥ 50 mm	≥ 150 mm	≥ 60 mm
	Vías colectoras	≥ 60 mm		≥ 80 mm
	Vías arteriales	≥ 70 mm		NR**
	Vías expresas	≥ 80 mm	≥ 200 mm	NR**
Material		Concreto asfáltico ***	MR ≥ 34 Kg/cm ² (3,4 MPa)	f _c ≥ 380 Kg/cm ² (38 MPa)

Notas: * N.A.: No aplicable; ** N.R.: No Recomendable; *** El concreto asfáltico debe ser hecho preferentemente con mezcla en caliente. Donde el Proyecto considere mezclas en frío, estas deben ser hechas con asfalto emulsificado.

Pavimentos especiales

Se consideran como pavimentos especiales a los siguientes:

- a) Aceras o veredas
- b) Pasajes peatonales
- c) Ciclovías

Los que deben cumplir con los siguientes requisitos:

Tipo de Pavimento Elemento		Aceras o Veredas	Pasajes Peatonales	Ciclovías
Sub-rasante		95 % de compactación: Suelos Granulares - Proctor Modificado Suelos Cohesivos - Proctor Estándar		
		Espesor compactado: ≥ 150 mm		
Base		CBR ≥ 30 %		CBR ≥ 60%
Espesor de la capa de rodadura	Asfáltico	≥ 30 mm		
	Concreto de cemento Portland	≥ 100 mm		
	Adoquines	≥ 40 mm (Se deberán apoyar sobre una cama de arena fina , de espesor comprendido entre 25 y 40 mm)		
Material	Asfáltico	Concreto asfáltico*		
	Concreto de cemento Portland	$f_c \geq 175 \text{ Kg/cm}^2$ (17,5 MPa)		
	Adoquines	$f_c \geq 320 \text{ Kg/cm}^2$ (32 MPa)		N.R. **

* El concreto asfáltico debe ser hecho preferentemente con mezcla en caliente. Donde el Proyecto considere mezclas en frío, estas deben ser hechas con asfalto emulsificado.

** N.R.: No Recomendable.

c. Análisis y Diseño de Estructuras y Obras

En el ítem de estructuras, se desarrollará la alternativa viable para la CONSTRUCCIÓN de las diferentes obras de arte, debiendo presentar los planos de ubicación, vista general, encofrados, detalles estructurales de las alcantarillas, tajeas, cunetas, sub drenes, badenes, muros de contención y pontones, de existir; dichas soluciones deben estar debidamente respaldadas por las memorias de cálculo correspondientes.

EL CONSULTOR deberá realizar el levantamiento topográfico de la zona de ubicación de cada una de las obras de arte, en base al mismo efectuar el diseño respectivo.

Considerando que la sección típica a proyectarse es la apropiada según reglamento para la construcción de carretera no debe existir muros de contención en corte y relleno, sin embargo, de existir el diseño de dichos muros deben realizarse considerando la naturaleza del área de cimentación (suelos, roca fracturada, roca fija, etc.), secciones, perfiles, niveles, determinando su trazado y elevación. Cada muro debe ser diseñado con indicación de su cota de cimentación y coronación, preparando sus planos de detalle tanto en sección transversal, longitudinal y planta. Las otras soluciones que se propongan también deben contar con el estudio correspondiente.

En los casos de construcción de alcantarillas, EL CONSULTOR deberá considerar muros de cabecera o cabezales en la entrada y salida, disipadores de energía a la entrada y salida para evitar la socavación (emboquillados de piedra, gaviones, colchones reno, etc.), así mismo prepararán planos y procedimientos detallados para la ejecución de estas obras.

En la memoria descriptiva del proyecto, debe incluirse el resumen general del número de alcantarillas, badenes, muros de contención, pontones y puentes, cunetas, etc. estableciendo el tipo de intervención a realizar

Contenidos mínimos de la memoria descriptiva de estructuras

- Nombre del proyecto
- Ubicación
- Alcances y objetivos
- Antecedentes
- Normatividad
- Descripción de la(s) Edificación(es) proyectadas
- Descripción de la cimentación
- Descripción del sistema estructural – estructuración

- i) Pre dimensionamiento de los elementos estructurales
- j) Parámetros de análisis y diseño
- k) Cargas de diseño
- l) Modelamiento estructural
- m) Modelamiento de la estructura
- n) Resultados del análisis
- o) Conclusiones y Recomendaciones
- p) Plano de Pre-dimensionamiento/ pre – diseño

✧

d. Análisis y Diseño Hidráulico – Drenaje Pluvial

Los sistemas de drenaje para vías, generalmente, están conformados por las estructuras siguientes: Alcantarillas, Tajeas, Badenes y desviadores de agua, cunetas, sub drenes en áreas con aguajales, puentes, las cuales deben estar definidas y con la conformidad en la Especialidad de Hidrología.

EL CONSULTOR deberá realizar el estudio de reconocimiento de campo, a fin de evaluar y/o verificar las condiciones topográficas, climáticas, hidrológicas, drenaje, puntos de pase principales, cruce de quebradas, ríos e identificación de sectores críticos, a fin de efectuar el estudio hidrológico y cálculo hidráulico de cada una de las obras de drenaje antes indicadas.

Toda documentación relacionada a la obtención de la información hidrológica y cartográfica básica necesaria que permita definir el régimen hídrico en la zona estudiada, es responsabilidad de EL CONSULTOR y deberá formar parte del informe técnico respectivo.

EL CONSULTOR presentará en cuadros consolidados del diseño hidráulicos de las obras de arte y drenaje de corresponder acorde a los aspectos definidos en los Estudios de hidrología, Topografía, geología y geotecnia; incluyendo conclusiones conciliatorias, en cuanto a las alternativas de solución optadas, así como en relación a su ubicación y a su situación actual según lo observado en campo

6. Especificaciones Técnicas

Debe tener presente que cada partida de la obra constituye un costo parcial. Por lo tanto, la determinación de cada uno de estos costos requiere de su correspondiente análisis de costos; es decir, la cuantificación técnica de la cantidad de recursos (mano de obra, materiales, etc.) que se requieren para ejecutar la unidad de la partida; en consecuencia, NO SE ACEPTARAN ANALISIS DE COSTOS UNITARIOS ESTIMADOS, GLOBALES o sin su cuantificación técnica respectiva.

Deberá elaborarse de conformidad con la Norma de control interno aprobada mediante Resolución de Contraloría N° 320-2006-CG. Se elaborará para cada partida que conforma el Presupuesto de la Obra, definiendo la naturaleza de los trabajos, procedimientos constructivos, unidad de medida y forma de pago.

Las Especificaciones Técnicas constituyen las reglas que definen las prestaciones específicas del contrato, vale decir:

- ✓ Descripción de los trabajos.
- ✓ Unidad de Medida.
- ✓ Métodos de Medición.
- ✓ Procedimiento constructivo.

Cada partida que conforma el presupuesto de la obra deberá contener sus respectivas Especificaciones Técnicas, detallando con precisión las reglas que definen la naturaleza de la presentación. La numeración de las especificaciones técnicas deberá corresponder exactamente con la numeración de la partida dentro de la estructura del presupuesto.

Deberán elaborarse para cada una de las partidas que conforman el presupuesto de obra, deberán definir las características de los materiales, equipos a emplear, procedimientos constructivos, métodos de control de calidad, normas de medición y formas de pago, requeridos en la ejecución de la obra.

7. Metrados

Los Metrados constituyen la expresión cuantitativa de los trabajos que se van a realizar durante la ejecución de la obra y deberán incluir el sustento por partida de cada especialidad

(Arquitectura, Estructura, Instalaciones Sanitarias, Instalaciones Eléctricas), con la plantilla respectiva y con los gráficos y/o croquis explicativos (obligatorio) que el caso requiera requiera (Norma de control interno aprobada mediante Resolución de Contraloría N° 320-2006-CG firmados por el especialista responsable.

La presentación de los metrados será en hoja de cálculo electrónica, tipo Excel. No se admitirán memorias de cálculo de metrados elaborados en forma manual, debiendo ser la planilla de metrados clara, precisa y fácil de identificar.

Los Metrados del proyecto integral deberán ser elaborados por un Ingeniero Civil de acuerdo a las Normas vigentes y en coordinación con los Proyectistas de todas las especialidades, con la planilla de sustento de Metrados respectiva. Una vez consolidados los Metrados de todas las especialidades, se elaborará el presupuesto tomando como sustento la base de datos de análisis de costos unitarios proporcionada por la GIO – SGEP y los precios de materiales de la zona obtenidas por los profesionales responsables del Perfil Técnico de la MPCP.

8. Presupuestos de obra

- El Presupuesto de Obra se elaborará considerando todas las partidas necesarias y suficientes para la buena ejecución de la obra.
- El Presupuesto de obra deberá ser calculado basado en los metrados de obra y los análisis de precios unitarios, diferenciando los costos directos, indirectos. Se deberán considerar el desagregado de los Gastos Generales.
- Incluir partidas de Seguridad y Salud en el Presupuesto.
- El presupuesto de la obra deberá reflejar el seguimiento del proceso constructivo.
- Considerar lo estipulado en la LEY N°31358 de corresponder.

9. Análisis de costos unitarios

Cada partida de la obra constituye un costo parcial; por lo tanto, la determinación de cada uno de estos costos requiere de su correspondiente análisis de costos; es decir la cuantificación técnica de la cantidad de recursos (mano de obra, materiales, equipo, etc.), que se requieren para ejecutar la unidad de la partida. El análisis de costo deberá considerar el rendimiento más adecuado a la zona, de acuerdo a la información que haya recopilado el Consultor. No se aceptarán análisis de costos estimados, globales, sin su cuantificación técnica respectiva.

Se deberá hacer un análisis detallado del costo del flete a la zona de la obra. El Consultor deberá establecer en forma analítica los costos que por manipuleo y traslado demanden los materiales para ser llevados a la obra. Si el caso lo requiere, el Consultor deberá hacer los análisis de costos de la extracción de agregados en cantera. No se aceptarán supuestos ni estimados.

- 9.1 Análisis de Costos Unitarios general.
- 9.2 Análisis de Costos Unitarios por cada especialidad.

10. Relación de Insumos y Cotizaciones de Insumos

Se presentarán 03 cotizaciones de los insumos (de los más representativos) y un cuadro comparativo de las cotizaciones.

11. Desagregado de gastos generales

Los gastos generales deberán ser debidamente justificados y sustentados, mediante un desagregado que considere los gastos fijos y variables correspondientes.

11.1. Gastos Generales Fijos: Aquellas relacionadas con el tiempo

- Equipamiento de oficinas, almacenes, talleres, laboratorios, comedor, entre otros.
 - Gastos administrativos como gastos de licitación, gastos legales entre otros.
- 11.2. Gastos Generales Variables:** Aquellos relacionados con el tiempo de ejecución de obra, permaneciendo a lo largo de todo el plazo de obra, o su eventual ampliación, entre ellos:
- Personal de obra: ingeniería y administración
 - Alimentación y viático del personal profesional y administrativo (de corresponder a proyectos de gran lejanía al casco urbano).
 - Equipos no incluidos en el costo directo
 - Vehículos
 - Movilización y desmovilización de personal profesional y administrativo (de corresponder)
 - Control Técnico
 - Gastos financieros: seguros, fianzas, provenientes de flujos de caja, etc.

12. Desagregado de Supervisión de Obra

El costo de la supervisión deberá ser debidamente justificado y sustentado, mediante un desagregado que considere todos los recursos que serán necesarios para una correcta supervisión.

13. Fórmula Polinómica

La elaboración de la formula polinómica estarán sujetas a lo dispuesto en el Decreto Supremo N°011-79-VC y sus normas modificatorias, ampliatorias y complementarias.

14. Programación de Obra

Deberá elaborar una programación de todas las actividades a realizar durante la ejecución de la obra, considerando las restricciones que puedan existir para el normal desenvolvimiento de las obras, empleando el método PERT-CPM, de preferencia con el software MS Project, identificando las actividades o partidas que se hallen en la ruta crítica del proyecto.

Se presentará un Calendario de Avance de Obra, Cronograma Valorizado de Obra, Calendario de Adquisición de Materiales y un Calendario de desembolsos.

15. Cronogramas de Obra

Deberá consignarse un programa detallado de la obra, distribuido en el tiempo de ejecución y debidamente valorizado. De preferencia, deberá usarse el Software MS Project, presentando el diagrama de Barras Gantt, con indicación gráfica de la ruta crítica.

- 15.1. Calendario de desembolsos mensuales
- 15.2. Calendario de avance de obra valorizado
- 15.3. Calendario de adquisición de materiales

16. Archivo Fotográfico

Se deberán adjuntar a la Inversión un mínimo de 10 fotografías de los aspectos más relevantes que el Consultor crea conveniente resaltar.

17. Planos de Obra.

Los dibujos de los Planos deberán ser presentados en AutoCAD 2016.

Relación de láminas a presentar:

- 17.1) Índice de planos
- 17.2) Planos de ubicación y Localización
- 17.3) Plano del ámbito de influencia del proyecto, delimitado
- 17.4) Plano topográfico.
- 17.5) Plano clave.

- 17.6) Plano de planta y perfil
- 17.7) Plano de secciones transversales
- 17.8) Plano de diseño geométrico
- 17.9) Plano de elementos estructurales de pavimento especiales y drenaje pluvial
- 17.10) Plano de componentes arquitectónicos (de corresponder)
- 17.11) Plano de señalización
- 17.12) Plano de replanteo de redes de agua y desagüe
- 17.13) Plano estructural del pavimentos y componentes
- 17.14) Otros planos que sean necesarios

- En el caso de existir estructuras por demolerse, estas deberán estar perfectamente ubicadas en los planos mediante un achurado conveniente, en un plano de demoliciones.
❖
- En los planos deberán aparecer en forma visible las especificaciones técnicas que correspondan, las normas de cálculo utilizadas, un resumen de los metrados que correspondan y las observaciones técnicas que sea necesario resaltar.

18. Formato 07-A del Registro en el Banco de Inversiones.

Sustenta la concepción técnica, económica y dimensionamiento de los contenidos viabilizados en la ficha técnica o perfil que sustento la viabilidad.

19. Formato 08-A del Registro en el Banco de Inversiones (Debidamente visado y firmado)

Debidamente visado y firmado por el Jefe de proyectos y Contratista, este documento es derivado a la Unidad Formuladora para su evaluación y la elaboración del informe de consistencia.

El Formato N°08-A es un instrumento técnico donde se registra la información siguiente:

- Las modificaciones que se presenten antes de la aprobación del Expediente Técnico o Documento Equivalente.
- El resultado de la elaboración del expediente técnico o documento equivalente aprobado.
❖

20. CIRA

El profesional especialista, deberá presentar la certificación, son exigencias que los organismos especializados del estado otorguen y tengan como objetivo la protección de los Restos Arqueológicos. Dichos permisos están en concordancia con las normativas de carácter ambiental y los permisos ambientales de los diversos sectores. El certificado de inexistencia de restos Arqueológicos (CIRA) es un documento oficial emitido por el Instituto Nacional de Cultura mediante el cual se pronuncia de manera oficial y de manera técnica en relación al contenido o no de vestigios arqueológicos en un terreno. Por lo general el recurrente solicita la expedición de CIRA con la finalidad de usar el predio objeto del trámite para actividades mineras, de explotación energética, vías de comunicación, obras hidráulicas, instalación o plantas de producción, desarrollo agrícola, etc.

21. Factibilidad de sistema de Agua y alcantarillado emitido por EMAPACOPS.A.

- ❖ Tener en cuenta Las Instalaciones Sanitarias.
Se realizará las coordinaciones con EMPRESA MUNICIPAL DE AGUA - EMAPACOPS.A, de manera que el estudio no afecte las instalaciones existentes pertenecientes a las Empresas de Servicios mencionadas; por ello y de ser necesario se diseñarán y presupuestarán los trabajos necesarios para dejar totalmente operativas dichas instalaciones. Si el Proyecto no afecta las Instalaciones Existentes, se realizará las coordinaciones con las entidades respectivas y

recabará la documentación que señale la no interferencia del diseño con las redes de servicio público

22. Factibilidad del sistema eléctrico y Telecomunicaciones

Asi mismo con las Instalaciones de Telecomunicaciones e Instalaciones Eléctricas De requerir el Proyecto la reubicación de ductos, postes telefónicos, poste de luz, etc. se hará las gestiones pertinentes con las empresas de servicio, presupuestando el trabajo requerido. Si el Proyecto no afecta los postes, ductos, cámaras y tableros de conexiones para distribución de líneas telefónicas y electricas, se realizará las coordinaciones con las entidades respectivas y recabará la documentación que señale la no interferencia del diseño con las redes de servicio de Telefónica.

Nota: En ambos casos se contará con el apoyo de [La Municipalidad Distrital de Manantay](#), para realizar las gestiones debidas.

23. Certificación ambiental (otorgada por el sector)

La certificación ambiental es el instrumento previo que todo proyecto de inversión debe elaborar antes de ser ejecutado, previendo los impactos ambientales negativos significativos que podría generar. Equivale a la hoja de ruta del proyecto, donde están contenidos los requisitos y obligaciones del titular, así como las actividades que deberá llevar a cabo para remediar los impactos negativos.

Toda persona natural o jurídica, de derecho público o privado, nacional o extranjera, que pretenda desarrollar un proyecto de inversión en el Perú que sea susceptible de generar impactos ambientales negativos de carácter significativo, debe gestionar una certificación ambiental ante la autoridad correspondiente.

No podrá iniciarse la ejecución de los proyectos ni las actividades de servicios y comercio y ninguna autoridad nacional, sectorial, regional o local podrá aprobarlas, autorizarlas, permitir las, concederlas o habilitarlas si previamente no cuentan con la certificación ambiental.

24. Otros: (Que demande el proyecto y/o según tipo de Proyecto).

Consideraciones

Culminados los Metrados y presupuesto, deberá realizarse la revisión y compatibilización final entre los documentos que conforman el Expediente Técnico a fin de que la Entidad correspondiente proceda a la aprobación del Expediente Técnico, quedando así apto para su convocatoria.

El profesional responsable de realizar la compatibilización de las especialidades, con la finalidad de evitar discrepancias entre los planos, luego de lo cual se procederá a entregar a la Entidad para su revisión respectiva.

En el caso que el Valor Referencial del Expediente Técnico supere el Costo estimado en el Perfil del Proyecto de Inversión, el Proyectista responsable de la elaboración del Expediente Técnico, CON EL SUSTENTO DE SUS ESPECIALISTAS, PROCEDERÁ A EMITIR EL INFORME TÉCNICO QUE JUSTIFIQUE EL INCREMENTO RESPECTIVO, previo comparativo con el perfil viable.

9. PRESENTACION DEL EXPEDIENTE TECNICO

Se deberá presentar el Expediente Técnico definitivo, en formato A-4, en dos ejemplares (02 Originales, 01 Copias), con sello y firma del Jefe de Proyecto, en todas sus páginas, y el profesional responsable de la especialidad. Este expediente será entregado en archivador de palanca.

A nivel de planos deberá ser presentado en 02 originales y 01 copia debidamente sellado y firmado por el profesional de la especialidad, los dibujos realizados en software de diseño asistido por computadora (CAD) y empleando el tipo de membrete proporcionado por la Municipalidad, adicionalmente se deberá entregar la información completa del Expediente Técnico en un medio magnético, en sus respectivos formatos (Excel, Word, S10, Ms Project, AutoCAD, entre otros).

10. DURACION DEL ESTUDIO Y ENTREGABLES

El plazo para la presentación del Expediente Técnico será de **60 días Calendarios**.

INFORME	PLAZO DE ENTREGA CONSULTORÍA	PLAZO DE REVISIÓN	PLAZO DE LEVANTAMIENTO DE OBSERVACIONES
UN ENTREGABLE	Hasta los 55 días calendarios contados a partir del siguiente día de firmado el contrato. Con la entrega del Expediente Técnico completo	Máximo 10 días calendarios a partir del día siguiente de la recepción del mismo	Máximo 10 días calendarios a partir del día siguiente de la recepción de las observaciones
NOTA	Si en caso no cumpliera con el levantamiento de observaciones en el plazo establecido, se le comunicará dos (02) veces con carta simple, y una tercera con Carta Notarial que deberá entregar el expediente en un máximo de 07 días calendarios, al no cumplir con el plazo indicado se procederá a resolver el contrato.		

11. PLAZO DE REVISION Y LEVANTAMIENTO DE OBSERVACIONES

- El estudio será revisado por la Sub Gerencia de Estudios y Proyectos de la Municipalidad Distrital de Manantay.
- El Consultor tendrá de dos (02) a diez (10) días calendarios para subsanar o aclarar las observaciones efectuadas por la Sub Gerencia de Estudios y Proyectos de la MDM, el plazo será determinado por el área de acuerdo a la complejidad de las observaciones.
- La Municipalidad dará por aprobado el Informe Final cuando El Consultor haya levantado las observaciones que se le formulen y se emita un pronunciamiento por parte de la Sub Gerencia de Estudios y Proyectos de la MDM.
- El Consultor deberá efectuar la presentación, conteniendo la información establecida en la norma de estudios definitivos, además deberá tener un índice y numeración de páginas, mostrarán sello y firma.
- Los planos tendrán una presentación y tamaño adecuado, deberán estar identificados por una codificación adecuada, mostrarán fecha, sello y firma del Consultor, con firma del profesional.
- El Consultor deberá ejecutar su labor de acuerdo a la Normatividad Técnica para la FORMULACIÓN y ELABORACION de proyectos de Inversión y a los Reglamentos Nacionales pertinentes.
- El Consultor deberá guardar reserva a toda información de carácter administrativo, contable, financiero, comercial, laboral entre otros, a que tenga acceso en virtud de los servicios que presta.
- El contrato de servicio que suscriba El Consultor será con la Municipalidad Distrital de Manantay.

12. PERSONAL MINIMO REQUERIDO PARA ELABORAR EL EXPEDIENTE TECNICO

DEL POSTOR

- Para el desarrollo del Expediente Técnico se requerirá los servicios de una empresa consultora (persona jurídica) o de un profesional independiente (persona natural), con inscripción vigente en el Registro de Consultores de Obras del RNP a cargo del OSCE. En la especialidad de obras urbanas, edificación y afines, en la **Categoría B o superior**.
- El postor no deberá mantener sanción vigente aplicada por el OSCE, ni estar impedido, temporal o permanentemente, para contratar con el Estado Peruano. Por consiguiente, El Postor no deberá encontrarse incluido en el Registro de Inhabilitados para Contratar con el Estado.
- Declaración Jurada de no tener antecedentes de incumplimiento con la Municipalidad Distrital de Manantay, en cuanto a elaboración de fichas técnicas, perfiles, expedientes técnicos y obras de ejecución; en caso de falsedad de información serán retirados de todo proceso de contratación presente y futura con nuestra institución.
- El Postor, así como el equipo profesional que presente para el desarrollo de la Consultoría deberán contar con experiencia comprobada en el desarrollo de Expedientes técnicos; así como

con la debida organización administrativa, la capacidad y respaldo técnico; y la solvencia económica suficiente. Se recomienda acreditar para la suscripción del contrato domicilio y/o correo electrónico para efectos de notificaciones durante la ejecución contractual, donde la MUNICIPALIDAD DISTRITAL DE MANANTAY cursará toda la documentación oficial que se origine del proceso de elaboración, presentación, revisión de informes, cumplimiento de plazos, Liquidación de Consultoría de obra, etc.

- e) El Postor, podrá participar en forma individual o en consorcio.
- f) No haber sido sentenciado por delito doloso relacionado con las funciones del cargo solicitado, en el campo de la Administración Pública.

Condiciones de los consorciados:

Los integrantes del consorcio son responsables solidariamente ante la Entidad por las consecuencias derivadas de su participación durante la ejecución del contrato derivado de este, conforme al artículo 13 de la Ley. De otro lado, de acuerdo con el artículo 258 del Reglamento, las infracciones cometidas por un consorcio durante el procedimiento de selección y la ejecución del contrato, se imputan a todos los integrantes del mismo, aplicándose a cada uno de ellos la sanción que le corresponda, salvo que, por la naturaleza de la infracción, la promesa, contrato de consorcio o el contrato suscrito con la Entidad, pueda individualizarse la responsabilidad. La carga de la prueba de la individualización corresponde al presunto infractor.

A efectos de la individualización de la responsabilidad y conforme a lo establecido en el artículo 13 de la Ley, deberán considerarse los criterios establecidos en el artículo 258.2 del Reglamento.

La presente Directiva no resulta aplicable a la asociación de personas de duración ilimitada o indefinida que, dominándose consorcios, ya han sido constituidas como personas jurídicas en los Registros Públicos.

El número máximo de consorciados considerados para el presente proceso de selección es de 2; 70% para el que acredite mayor experiencia y 30% para el consorcio de menor experiencia.

PERSONAL PROFESIONAL PROPUESTO:

Personal clave		
Especialista	Experiencia	Funciones
Jefe de Proyecto (Ingeniero Civil)	Profesional titulado y colegiado, con veinticuatro (24) meses de experiencia como Jefe de Proyecto o Jefe de Estudio en servicios de consultoría de obra similares. Computado desde la colegiatura.	Tendrá a su cargo la dirección del servicio y en particular procederá a la revisión y aprobación del estudio en general. Estas actividades, podrán ser priorizadas de acuerdo a las coordinaciones que oportunamente se efectúen entre la Entidad – Sub Gerencia de Estudios y Proyectos y/o áreas responsables y el especialista del Equipo de Proyectos, además resolverán los alcances del servicio expresamente requerido y derivado.
Especialista en Estructuras y Obras de Arte (Ingeniero Civil)	Titulado, colegiado y habilitado con experiencia mínima de (12) meses computados desde el día siguiente de la colegiatura, como: Especialista e estructuras, Ingeniero responsable de: Diseño Estructural, cálculo Estructural, en la elaboración de expedientes técnicos o de estudios definitivos o de ingeniería de detalle, de obras similares.	Profesional encargado de la realizar el Estudio de Estructuras, será el encargado de desarrollar la solución para la rehabilitación, mejoramiento y/o construcción de las diferentes obras de arte (alcantarillas, tajeas, cunetas, subdrenes, badenes, muros de contención, pontones y puentes de existir) así mismo definir la estructura del pavimento, debiendo presentar las memorias de cálculo estructurales y el detalle de planos típicos de las obras de arte propuestas. Responsable del Informe del Estudio de Trafico. Realizara los ensayos estándar y especiales como medios de obtención de los parámetros geotécnicos de los materiales existentes
Especialista en Topografía y diseño vial (Ingeniero Civil)	Titulado, colegiado y habilitado con experiencia mínima de (12) meses computados desde el día siguiente de la colegiatura como Especialista en Topografía, en la elaboración de expedientes Técnicos o de estudios definitivos o de ingeniería de detalle de obras de obras similares.	Establecerá las características topográficas de la zona del proyecto, identificando el tipo de terreno, utilizando información Geodésica existente. Encargado del Diseño Geométrico y Diseño Urbano Paisajístico, Memoria Descriptiva en general, Especificaciones Técnicas. Estudio de Seguridad Vial y Señalización

Personal Técnico		
Técnicos	Experiencia	Funciones
Técnico CAD (Bachiller en Ing. Civil y/o Técnico en Construcción Civil)	Con experiencia en elaboración de planos de dibujo técnico y/o asistente técnico de dibujo y/o CAD, nivel de pre inversión y/o inversión pública, en general, que se computa desde la obtención del grado.	Realizar los dibujos técnicos de la especialidad de topografía, diseño de estructuras, arquitectura, saneamiento y eléctrico, así como los de Mitigación ambiental.
Técnico en Metrados y Presupuestos (Bachiller en Ing. Civil y/o Técnico en Construcción Civil)	Con experiencia en elaboración y/o asistencia técnica en metrados y presupuestos de proyecto de pre inversión y/o inversión pública en general; que se computa desde la obtención del grado.	Realizar los trabajos de apoyo técnico en la elaboración de metrados y presupuestos del PIP.

Se consideran servicios de consultoría de obra similares a Elaboración y/o Reformulación y/o Actualización de Expedientes técnicos de creación y/o mejoramiento y/o ampliación y/o recuperación y/o sustitución y/o adecuación y/o equipamiento de infraestructura vial urbana.

Conforme a reiteradas pronunciamientos del OSCE, respecto a la experiencia del personal propuesto, que ha señalado que la experiencia es la práctica reiterada de un servicio o actividad, siendo que lo relevante es que la experiencia presentada sea acorde con las actividades y funciones de los encargados en los que se va desempeñar, se acepta lo solicitado debiendo tener en cuenta que independiente de la denominación de los cargos en los que hayan obtenido experiencia los profesionales, lo relevante es que la experiencia a ser presentada guarde correspondencia con las labores que desarrollaran los profesionales durante la ejecución de la presentación, por lo que el postor deberá presentar documentación idónea que acredite fehacientemente que la experiencia del referido personal incluya todas las actividades que se realizarán en la ejecución del contrato a fin de que sea considerado válida.

NOTA:

- La formación académica del personal profesional se hará con Copia del grado profesional que acrediten la formación académica requerida del personal clave, en caso que el grado o título profesional requerido no se encuentren publicados en el Registro Nacional de Grados Académicos y Títulos Profesionales a cargo de la de la Superintendencia Nacional de Educación Superior Universitaria – SUNEDU.
- La formación académica del personal de asistencia técnica se hará con copia de título.
- La experiencia del personal se hará con Copia de contratos y su respectiva conformidad o constancias o certificados o cualquier otra documentación que, de manera fehaciente demuestre la experiencia del personal.
- El **tiempo de experiencia** no puede ser mayor a veinticinco (25) años anteriores a la fecha de la presentación de ofertas.
- Solo se puede establecer el cómputo de la experiencia desde la colegiatura, cuando la normativa de determinada profesión establezca que la función que desempeñará el profesional, requiere de la habilitación en el colegio profesional.
- La colegiatura y habilitación de los profesionales debe requerirse para el inicio de su participación efectiva en la ejecución de la prestación, tanto para los profesionales titulados en el Perú como para los titulados en el extranjero.

13. FORMA DE PAGO

Los pagos se realizarán de la siguiente manera:

Nº DE PAGO	% PAGO	DESCRIPCION
------------	--------	-------------

PRIMER PAGO	90%	A la Conformidad otorgada por la Sub Gerencia de Estudios y Proyectos a la presentación del Expediente Técnico completo
SEGUNDO PAGO	10%	A la Resolución de Aprobación de Expediente Técnico Completo y registro del Formato N°08-A por la unidad formuladora.

SI EN CASO EL CONTRATISTA NO PRESENTARA TODO LO SOLICITADO PARA EL EXPEDIENTE TÉCNICO, LA SUB GERENCIA DE ESTUDIOS Y PROYECTOS CONSIDERARÁ POR NO PRESENTADO EL EXPEDIENTE TÉCNICO, CONTABILIZANDO TODO PLAZO DE EJECUCIÓN Y SE EFECTUARÁ LA PENALIZACIÓN SEGÚN CLÁUSULAS DEL CONTRATO.

En caso que hubiese observaciones en el Expediente Técnico, el consultor tendrá un plazo máximo de 10 (diez) días calendario para la absolución de observaciones, desde el día siguiente de haber recibido la documentación con dichas observaciones, caso contrario se aplicarán la penalización según cláusulas del contrato.

Cabe señalar que:

- ❖ Todo Informe debe ser ingresado por mesa de partes de la Municipalidad Distrital de Manantay con atención de la Sub Gerencia de Estudios y Proyectos -GODU.
- ❖ Todo cálculo o aseveración, estimación o dato, deberá estar justificado en lo conceptual y en lo analítico; no se aceptarán estimaciones o apreciaciones sin el debido respaldo. El consultor será el responsable de todos los trabajos y estudios que se realicen, precisándose que las recomendaciones que se den en los términos de referencia no lo eximen de la responsabilidad técnica de todo lo que presente.
- ❖ El Expediente Técnico se deberá adjuntar con su respectivo CD Magnético con la información solicitada (obligatoria).
- ❖ El Contratista emitirá su comprobante de pago por el Costo total del Expediente Técnico según sea el caso.

14. SISTEMA DE CONTRATACION

A Suma Alzada.

15. SUPERVISION, COORDINACION Y CONTROL DEL EXPEDIENTE TECNICO

La Sub Gerencia de Estudios y Proyectos - GODU de la Municipalidad Distrital de Manantay, recibirá los avances, informes, consultas y solicitudes del Contratista del Proyecto, la Sub Gerencia de Estudios y Proyectos será quien aprobara, archivara, absolverá, coordinara e informara lo conveniente para el control, avance y terminación del Expediente Técnico.

La Sub Gerencia de Estudios y Proyectos designará un evaluador (monitor) para las coordinaciones respectivas en la elaboración del expediente técnico.

16. PRESUPUESTO

La estructura de costos del presente servicio será establecida según lo determine el órgano encargado de las contrataciones sobre la base de estructura de costos proporcionada por el área usuaria tal como lo establece los Numerales 34.2 del artículo 34º del Reglamento de la Ley de Contrataciones del Estado; para lo cual detallamos a continuación la base de estructura de costos:

ESTRUCTURA DE VALOR REFERENCIAL PARA LA AELABORACION DEL ESTUDIO DE INVERSION							
ITEM	DESCRIPCION	UNID.	CANT.	TIEMPO	C. UNIT S/.	C. PARCIAL S/.	PARCIAL S/.
1	PERSONAL PROFESIONAL						24,400.00
1.1	JEFE DE PROYECTO	MES	1	2	8,000.00	16,000.00	
1.2	ESPECIALISTA I EN TOPOGRAFIA, TRAZO Y DISEÑO VIAL	MES	1	1	6,000.00	4,200.00	
1.3	ESPECIALISTA II EN ESTRUCTURAS Y OBRAS DE ARTE	MES	1	1	6,000.00	4,200.00	
2	TRABAJOS TECNICOS						16,000.00
2.2	TECNICO EN CAD	UND	2	2	2,000.00	8,000.00	
2.3	TECNICO EN METRADOS	UND	2	2	2,000.00	8,000.00	
3	ESTUDIOS BASICOS						39,000.00
3.1	Estudio Topográfico con Informe de Georeferenciacion	UND	1	1	5,000.00	5,000.00	
3.2	Estudio de Trafico	UND	1	1	3,000.00	3,000.00	
3.3	Estudio de Mecanica de Suelos	UND	1	1	7,000.00	7,000.00	
3.4	Estudio de Canteras diseno de mezclas	UND	1	1	3,000.00	3,000.00	
3.5	Estudio de Diseno de Mezclas de Concreto	UND	1	1	1,000.00	1,000.00	
3.6	Estudio de Fuentes de Agua	UND	1	1	1,000.00	1,000.00	
3.7	Estudio Hidrologico y Drenaje	UND	1	1	6,000.00	6,000.00	
3.8	Estudio de Seguridad Vial y señalizacion	UND	1	1	1,000.00	1,000.00	
3.9	Estudio de seguridad y salud en el trabajo	UND	1	1	1,000.00	1,000.00	
3.1	Estudio de Impacto ambiental	UND	1	1	3,000.00	3,000.00	
3.11	Estudio de Gestion de Riesgos en la Ejecucion de obras	UND	1	1	1,000.00	1,000.00	
3.12	Estudio de Gestion de Riesgos en Vulnerabilidad	UND	1	1	5,000.00	5,000.00	
3.13	Estudio de Evaluacion de Pavimento y/o Demolicion de	UND	1	1	2,000.00	2,000.00	
4	ALQUILERES Y SERVICIOS Y TRAMITES		1	1			13,192.50
4.1	Impresiones copias y anillados	UND	1		1,592.50	1,592.50	
4.2	Papeles y utiles de Escritorio	UND	1		400	400	
4.3	Alquiler de equipo de computo	MES	3	2	500	3,000.00	
4.4	Alquiler de impresoras	MES	2	2	300	1,200.00	
4.5	Alquiler de Camioneta	MES	1	2	1,000.00	2,000.00	
4.6	alquiler de Oficina, internet, Agua y Luz	MES	1	2	500	1,000.00	
4.7	CIRA (Certificado de Inexistencia de Restos Arqueologicos)	UND	1		2,000.00	2,000.00	
4.8	Pago por derecho De certificacion Ambiental	UND	1		2,000.00	2,000.00	
	COSTO DIRECTO S/.						92,592.50
	GASTOS GENERALES 10.00%						9,259.25
	UTILIDAD 10.00%						9,259.25
	SUB TOTAL S/.						111,111.00
	IGV 18%						19,999.98
	TOTAL CON IGV S/.						131,110.98

El presupuesto de consultoría de obra detalla los costos directos, de acuerdo con las características, plazos y demás condiciones definidas en los términos de referencia, el que incluye todos los tributos, seguros, transporte, inspecciones, pruebas, seguridad y costos labores respectivos, así como cualquier otro concepto que le sea aplicable.

17. PENALIDADES

El retraso en el levantamiento de las observaciones generara la aplicación del artículo 162° - Penalidades, del Reglamento de la Ley de Contrataciones del Estado, los mismos que se aplicara de la siguiente manera:

Penalidad diaria= $0.10 \times \text{monto}) \times \text{monto vigente}$

(F x plazo vigente en días)

Donde F tiene los siguientes valores:

1. Para Plazos menores o iguales a sesenta (60) días: $F=0.40$
2. Para plazos mayores a sesenta (60) días: $F=0.25$

Otras Penalidades

Adicionalmente a la penalidad por retraso del Expediente técnico, se ha implementado un cuadro de penalidades, que ayudará a evitar retrasos de la Elaboración y Evaluación del Expediente Técnico.

De acuerdo con el artículo 163° del Reglamento de la Ley de Contrataciones del Estado se pueden establecer penalidades distintas a la penalidad por mora en la ejecución de la prestación. Para dicho efecto, se debe incluir un listado detallado de los supuestos de aplicación de penalidad, la forma de cálculo de la penalidad para cada supuesto y el procedimiento mediante el cual se verifica en el supuesto a penalizar.

N°	SUPUESTOS DE APICACION DE PENALIDAD	FORMA DE CALCULO	PROCEDIMIENTO
1	Cuando el personal acreditado permanezca menos de sesenta (60) días desde el inicio de su participación en la ejecución del contrato o del íntegro del plazo de ejecución, si este es menor a los sesenta (60) días, de conformidad con las disposiciones establecidas en el numeral 190.2 del artículo 190 del Reglamento.	0.5 UIT por cada día de ausencia del personal	Según informe del Área USUARIA
2	En caso el contratista incumpla con su obligación de ejecutar la prestación con el personal acreditado o debidamente sustituido	0.5 UIT por cada día de ausencia del personal	Según informe del Área USUARIA
3	Por la presentación incompleta del Expediente Técnico o entregables del Expediente Técnico (de acuerdo a los términos de referencia)	0.5 UIT por cada presentación incompleta	Según el informe del revisor o evaluador designado por el AREA USUARIA, debidamente convalidada por esta.
4	Por la presentación del Expediente Técnico o entregables sin haber levantado las observaciones realizadas.	0.5 UIT por cada presentación	Según el informe del revisor o evaluador designado por el AREA USUARIA, debidamente convalidada por esta.
5	Por la presentación del Expediente Técnico o entregable sin la firma de los profesionales o especialistas propuestas.	0.5 UIT por cada presentación	Según el informe del revisor o evaluador designado por el AREA USUARIA, debidamente convalidada por esta.
6	Por no presentar el CD, en el momento de la presentación del Expediente Técnico o entregables.	0.5 UIT por cada presentación	Según el informe del revisor o evaluador designado por el AREA USUARIA, debidamente convalidada por esta.
7	Por presentar el CD, sin la información completa de acuerdo a los Términos de Referencia.	0.5 UIT por cada presentación en CD incompleto	Según el informe del revisor o evaluador designado por el AREA USUARIA, debidamente convalidada por esta.
8	En caso de no realizar el estudio de mecánica de suelos, conforme a la normativa correspondiente.	0.5 UIT por cada presentación	Según el informe del revisor o evaluador designado por el AREA USUARIA,

			debidamente convalidada por esta.
9	Por no presentar liquidación de Consultoría al tiempo máximo estipulado	0.5 UIT	Según el informe del revisor o evaluador designado por el AREA USUARIA, debidamente convalidada por esta.

(*) Las penalidades se aplicarán por cada caso que se presente en la elaboración del Expediente Técnico.

Cabe precisar que la penalidad por mora y otras penalidades pueden alcanzar cada una en un monto máximo equivalente al diez por ciento (10%) del monto del contrato vigente, o de ser el caso, del ítem que debió ejecutarse.

18. CONFIDENCIALIDAD

La información obtenida del Contratante y la documentación elaborada dentro de los alcances del servicio no podrán ser divulgadas a terceros o usada para otros fines que no sean los del presente contrato.

19. RESPONSABILIDADES DEL CONSULTOR

Sin exclusión de las obligaciones que correspondan a EL CONSULTOR, conforme a los dispositivos legales y reglamentarios vigentes y que son inherentes a la elaboración del Expediente Técnico contratado, este se obliga y compromete a cumplir con lo siguiente:

- Informarse oportunamente sobre la normatividad técnica y reglamento vigente, aplicable al objeto de la Elaboración del Expediente Técnico.
- Prestar los servicios contratados de conformidad con lo exigido en los presentes Términos de Referencia.
- Posterior a la firma del contrato, el Consultor visitará el terreno que será materia de aplicación en la elaboración del Expediente Técnico, previa coordinación con el Evaluador o Monitor de Obra, para lo cual suscribirá el Acta de Reconocimiento del Terreno. En dicho reconocimiento participará el Jefe de Proyecto y el Coordinador nombrado por la oficina de Infraestructura.
- Tomar conocimiento de los alcances del Estudio de Pre inversión aprobada, efectuando oportunamente ante la Entidad, las observaciones o consultas que correspondan, lo que podrá efectuar en los primeros 5 días de iniciado el plazo contractual.
- Efectuar los trabajos de campo que sean necesarios para verificar el estado y características topográficas, geográficas, batimetría, climáticas, Estudio de Suelos, Canteras y Fuente de Agua y de servicios básicos, análisis de impacto ambiental todos correspondientes a la localidad y al terreno sobre el que se ejecuta el proyecto.
- El Consultor es responsable por presentar el Proyecto Definitivo ante la Entidad efectuando los trámites que correspondan, así como el seguimiento respectivo hasta obtener la conformidad de los mismos, subsanando las observaciones que esta Entidad le puedan hacer.
- Determinar las características y la capacidad portante del terreno, mediante la ejecución del Estudio del Mecánica de Suelo, canteras y fuentes de agua (si se requiere).
- Garantizar la participación del personal profesional mínimo que se exige en el presente documento, así como de los servicios, equipos y personal técnico y auxiliar que garanticen la buena y oportuna elaboración del Expediente Técnico.
- Es de su exclusiva responsabilidad, cumplir con los plazos parciales y con el plazo total programado para la elaboración del Expediente Técnico.
- Asumir la responsabilidad, total y exclusiva, por la calidad del Expediente Técnico ejecutado, para lo cual mantendrá coordinación permanente con la Entidad sobre los trabajos a elaborar.
- El Consultor legalmente responsable, en el campo administrativo, civil y penal; por los resultados que obtenga y que puedan fallar en la obra que recomiende ejecutar como producto de los estudios efectuados.
- El Consultor está obligado a aplicar la reglamentación, directivas, ordenanzas municipales, parámetros urbanísticos y edificatorios, normas técnicas y demás documentos que sean de cumplimiento obligatorio para el desarrollo del Expediente Técnico, así como para sustentar adecuadamente la documentación técnica que formulara para La Entidad.

- m. De ser necesario, el Consultor brindará las máximas facilidades para el cumplimiento de sus funciones al evaluador o monitor de obra que designará La Entidad, así como al Equipo Revisor que, eventualmente, tendrá a su cargo a revisión de los documentos que vaya elaborando el Consultor.
- n. El Contrato establecerá las demás responsabilidades y obligaciones de El Consultor; las que se complementaran los aquí listadas.
- o. En atención a que el Consultor es el responsable absoluto del Estudio que realiza, deberá garantizar su calidad y responder por el trabajo realizado, dentro de los términos que establecen las normas durante los siguientes tres (3) años, contado a partir de la conformidad otorgada, por lo que en caso de ser requerido por la MUNICIPALIDAD DISTRITAL DE MANANTAY, para cualquier aclaración durante la etapa de ejecución de la obra, no podrá negar su contestación y/o concurrencia.
- p. En caso de no contestar por escrito en un plazo máximo de 05 días y/o no concurrir a la citación antes indicada, se hará conocer su negativa al OSCE, para los efectos legales consiguientes, en razón de que el servicio prestado es un acto administrativo por el cual es responsable ante el estado.
- q. Es responsabilidad del Consultor, identificar las instituciones, tipos y requisitos de trámites necesarios para las aprobaciones y/o autorizaciones, previos a la ejecución de obra.
- r. Es responsabilidad del Consultor la presentación completa y oportuna de la documentación establecida para cada una de las Etapas de esta consultoría.
- s. Es responsabilidad del Consultor la presentación completa y oportuna de la Liquidación de Consultoría, posterior a la notificación de la Resolución de Aprobación del Expediente lo cual debe presentar en un plazo de Quince (15) días Calendarios ello de acuerdo a lo señalado y de conformidad del Reglamento de la Ley de Contrataciones del Estado D.S. N° 350-2015 EF

3.2. REQUISITOS DE CALIFICACIÓN

A	CAPACIDAD LEGAL
	HABILITACIÓN
	<p><u>Requisitos:</u></p> <p>Contar Registro Nacional de Proveedores vigente con Registro de Consultores de Obras, en la especialidad de Consultoría en obras urbanas edificaciones y afines, categoría B o superior.</p> <p>Importante</p> <p><i>De conformidad con la Opinión N° 186-2016/DTN, la habilitación de un postor, está relacionada con cierta atribución con la cual debe contar el proveedor para poder llevar a cabo la actividad materia de contratación, este es el caso de las actividades reguladas por normas en las cuales se establecen determinados requisitos que las empresas deben cumplir a efectos de estar habilitadas para la ejecución de determinado servicio o estar autorizadas para la comercialización de ciertos bienes en el mercado.</i></p> <p><u>Acreditación:</u></p> <p>❖ Registro Nacional de proveedor - RNP.</p> <p>Importante</p> <p><i>En el caso de consorcios, todos los integrantes deben acreditar este requisito.</i></p>
B	CAPACIDAD TÉCNICA Y PROFESIONAL
B.1	CALIFICACIONES DEL PERSONAL CLAVE

	FORMACION ACADEMICA		
	<u>Requisitos:</u> Jefe de Proyecto Ingeniero Civil, titulado, colegiado y habilitado. Especialista en Estructuras y obras de arte Ingeniero Civil, titulado, colegiado y habilitado Especialista en Topografía y Diseño Vial Ingeniero Civil, titulado, colegiado y habilitado. <u>Acreditación:</u> De conformidad con el numeral 49.3 del artículo 49 y el literal e) del numeral 139.1 del artículo 139 del Reglamento este requisito de calificación se acredita para la suscripción del contrato. <table><tr><td>Importante</td></tr><tr><td><i>De conformidad con el artículo 186 del Reglamento el supervisor, debe cumplir con las mismas calificaciones profesionales establecidas para el residente de obra. Asimismo, el jefe del proyecto para la elaboración del expediente técnico debe cumplir con las calificaciones exigidas en el artículo 188 del Reglamento.</i></td></tr></table>	Importante	<i>De conformidad con el artículo 186 del Reglamento el supervisor, debe cumplir con las mismas calificaciones profesionales establecidas para el residente de obra. Asimismo, el jefe del proyecto para la elaboración del expediente técnico debe cumplir con las calificaciones exigidas en el artículo 188 del Reglamento.</i>
Importante			
<i>De conformidad con el artículo 186 del Reglamento el supervisor, debe cumplir con las mismas calificaciones profesionales establecidas para el residente de obra. Asimismo, el jefe del proyecto para la elaboración del expediente técnico debe cumplir con las calificaciones exigidas en el artículo 188 del Reglamento.</i>			
B.2	EXPERIENCIA DEL PERSONAL CLAVE		
	<u>Requisitos:</u> Jefe de Proyecto con experiencia mínima de veinticuatro (24) meses de experiencia como jefe de Proyecto o Jefe de Estudio en servicios de consultoría de obra similares. Computado desde la colegiatura . Especialista en Estructuras y obras de arte con experiencia mínima de (12) meses computados desde el día siguiente de la colegiatura, como: Especialista e estructuras, Ingeniero responsable de: Diseño Estructural, cálculo Estructural, en la elaboración de expedientes técnicos o de estudios definitivos o de ingeniería de detalle, de obras similares. Especialista en Topografía y Diseño Vial con experiencia mínima de (12) meses computados desde el día siguiente de la colegiatura como Especialista en Topografía, en la elaboración de expedientes Técnicos o de estudios definitivos o de ingeniería de detalle de obras de obras similares. <u>Se consideran servicios de consultoría de obra similares</u> a Elaboración y/o Reformulación y/o Actualización de Expedientes técnicos de creación y/o mejoramiento y/o ampliación y/o recuperación y/o sustitución y/o adecuación y/o equipamiento de infraestructura vial urbana. <u>Acreditación:</u> De conformidad con el numeral 49.3 del artículo 49 y el literal e) del numeral 139.1 del artículo 139 del Reglamento este requisito de calificación se acredita para la suscripción del contrato. <table><tr><td>Importante</td></tr><tr><td><i>De conformidad con el artículo 186 del Reglamento el supervisor, debe cumplir con la misma experiencia establecida para el residente de obra. Asimismo, el jefe del proyecto para la elaboración del expediente técnico debe cumplir con la experiencia exigida en el artículo 188 del Reglamento.</i></td></tr></table>	Importante	<i>De conformidad con el artículo 186 del Reglamento el supervisor, debe cumplir con la misma experiencia establecida para el residente de obra. Asimismo, el jefe del proyecto para la elaboración del expediente técnico debe cumplir con la experiencia exigida en el artículo 188 del Reglamento.</i>
Importante			
<i>De conformidad con el artículo 186 del Reglamento el supervisor, debe cumplir con la misma experiencia establecida para el residente de obra. Asimismo, el jefe del proyecto para la elaboración del expediente técnico debe cumplir con la experiencia exigida en el artículo 188 del Reglamento.</i>			

B	CAPACIDAD TÉCNICA Y PROFESIONAL												
B.3	EQUIPAMIENTO ESTRATÉGICO												
	<p><u>Requisitos:</u></p> <table border="1"> <thead> <tr> <th>RELACIÓN DE EQUIPOS</th><th>CANTIDAD MÍNIMA</th></tr> </thead> <tbody> <tr> <td>Equipos de cómputo (PC de escritorio o laptop)</td><td>02</td></tr> <tr> <td>Plotter</td><td>01</td></tr> <tr> <td>GPS</td><td>01</td></tr> <tr> <td>Impresora Multifuncional</td><td>01</td></tr> <tr> <td>Estación total, calibrada</td><td>01</td></tr> </tbody> </table> <p><u>Acreditación:</u> De conformidad con el numeral 49.3 del artículo 49 y el literal e) del numeral 139.1 del artículo 139 del Reglamento este requisito de calificación se acredita para la suscripción del contrato.</p>	RELACIÓN DE EQUIPOS	CANTIDAD MÍNIMA	Equipos de cómputo (PC de escritorio o laptop)	02	Plotter	01	GPS	01	Impresora Multifuncional	01	Estación total, calibrada	01
RELACIÓN DE EQUIPOS	CANTIDAD MÍNIMA												
Equipos de cómputo (PC de escritorio o laptop)	02												
Plotter	01												
GPS	01												
Impresora Multifuncional	01												
Estación total, calibrada	01												
C	EXPERIENCIA DEL POSTOR EN LA ESPECIALIDAD												
	<p><u>Requisitos:</u></p> <p>El postor debe acreditar un monto facturado acumulado equivalente a UNO (1) VEZ EL VALOR REFERENCIAL, por la contratación de servicios de consultoría de obra iguales o similares al objeto de la convocatoria, durante los diez (10) años anteriores a la fecha de la presentación de ofertas que se computarán desde la fecha de la conformidad o emisión del comprobante de pago, según corresponda.</p> <p><u>Se consideran servicios de consultoría de obra similares</u> a Elaboración y/o Reformulación y/o Actualización de Expedientes técnicos de creación y/o mejoramiento y/o ampliación y/o recuperación y/o sustitución y/o adecuación y/o equipamiento de infraestructura vial urbana.</p> <p><u>Acreditación:</u> La experiencia del postor en la especialidad se acreditará con copia simple de (i) contratos u órdenes de servicios y su respectiva conformidad, constancia de prestación o liquidación del contrato; o (ii) comprobantes de pago cuya cancelación se acredite documental y fehacientemente, con voucher de depósito, nota de abono, reporte de estado de cuenta, cualquier otro documento emitido por Entidad del sistema financiero que acredite el abono o mediante cancelación en el mismo comprobante de pago¹⁷. Los postores pueden presentar hasta un máximo de veinte (20) contrataciones para acreditar el requisito de calificación y el factor “Experiencia de Postor en la Especialidad”. En caso los postores presenten varios comprobantes de pago para acreditar una sola contratación, se debe acreditar que corresponden a dicha contratación; de lo contrario, se asumirá que los comprobantes acreditan contrataciones independientes, en cuyo caso solo se considerará, las veinte (20) primeras contrataciones indicadas en el Anexo N° 8 referido a la Experiencia del Postor en la Especialidad. En el caso de servicios de supervisión en ejecución, solo se considera como experiencia la parte del contrato que haya sido ejecutada durante los diez (10) años anteriores a la fecha de presentación de ofertas, debiendo adjuntarse copia de las conformidades correspondientes a tal parte o los respectivos comprobantes de pago cancelados.</p>												

17 Cabe precisar que, de acuerdo con la **Resolución N° 0065-2018-TCE-S1 del Tribunal de Contrataciones del Estado**:

“... el solo sello de cancelado en el comprobante, cuando ha sido colocado por el propio postor, no puede ser considerado como una acreditación que produzca fehaciencia en relación a que se encuentra cancelado. Admitir ello equivaldría a considerar como válida la sola declaración del postor afirmando que el comprobante de pago ha sido cancelado”

(...)

“Situación diferente se suscita ante el sello colocado por el cliente del postor [sea utilizando el término “cancelado” o “pagado”] supuesto en el cual sí se contaría con la declaración de un tercero que brinde certeza, ante la cual debiera reconocerse la validez de la experiencia”.

En los casos que se acredite experiencia adquirida en consorcio, debe presentarse la promesa de consorcio o el contrato de consorcio del cual se desprenda fehacientemente el porcentaje de las obligaciones que se asumió en el contrato presentado; de lo contrario, no se computará la experiencia proveniente de dicho contrato.

Asimismo, cuando se presenten contratos derivados de procesos de selección convocados antes del 20.09.2012, la calificación se ceñirá al método descrito en la Directiva “Participación de Proveedores en Consorcio en las Contrataciones del Estado”, debiendo presumirse que el porcentaje de las obligaciones equivale al porcentaje de participación de la promesa de consorcio o del contrato de consorcio. En caso que en dichos documentos no se consigne el porcentaje de participación se presumirá que las obligaciones se ejecutaron en partes iguales.

Si el titular de la experiencia no es el postor, consignar si dicha experiencia corresponde a la matriz en caso que el postor sea sucursal, o fue transmitida por reorganización societaria, debiendo acompañar la documentación sustentatoria correspondiente.

Si el postor acredita experiencia de otra persona jurídica como consecuencia de una reorganización societaria, debe presentar adicionalmente el **Anexo N° 9**.

Cuando en los contratos, órdenes de servicio o comprobantes de pago el monto facturado se encuentre expresado en moneda extranjera, debe indicarse el tipo de cambio venta publicado por la Superintendencia de Banca, Seguros y AFP correspondiente a la fecha de suscripción del contrato, de emisión de la orden de servicio o de cancelación del comprobante de pago, según corresponda.

Sin perjuicio de lo anterior, los postores deben llenar y presentar el **Anexo N° 8** referido a la Experiencia del Postor en la Especialidad.

Importante

- *El órgano encargado de las contrataciones o el comité de selección, según corresponda, debe valorar de manera integral los documentos presentados por el postor para acreditar la experiencia. En tal sentido, aun cuando en los documentos presentados la denominación del objeto contractual no coincida literalmente con el previsto en las bases, se deberá validar la experiencia si las actividades que ejecutó el postor corresponden a la experiencia requerida.*
- *En el caso de consorcios, la calificación de la experiencia se realiza conforme a la Directiva “Participación de Proveedores en Consorcio en las Contrataciones del Estado”.*

Importante

- *Si como resultado de una consulta u observación corresponde precisarse o ajustarse el requerimiento, se solicita la autorización del área usuaria y se pone de conocimiento de tal hecho a la dependencia que aprobó el expediente de contratación, de conformidad con el numeral 72.3 del artículo 72 del Reglamento.*
- *El cumplimiento de los Términos de Referencia se realiza mediante la presentación de una declaración jurada. De ser el caso, adicionalmente la Entidad puede solicitar documentación que acredite el cumplimiento del algún componente de estos. Para dicho efecto consignará de manera detallada los documentos que deben presentar los postores en el literal a.5) del numeral 2.2.1.1 de esta sección de las bases.*
- *Los requisitos de calificación determinan si los postores cuentan con las capacidades necesarias para ejecutar el contrato, lo que debe ser acreditado documentalmente, y no mediante declaración jurada.*

**CAPÍTULO IV
FACTORES DE EVALUACIÓN**

EVALUACIÓN TÉCNICA (Puntaje: 100 Puntos)

FACTORES DE EVALUCIÓN		PUNTAJE / METODOLOGÍA PARA SU ASIGNACIÓN
A	EXPERIENCIA DEL POSTOR EN LA ESPECIALIDAD	[50] puntos
	<p><u>Evaluación:</u></p> <p>El postor debe acreditar un monto facturado acumulado equivalente a DOS (2) VECES EL VALOR REFERENCIAL DE LA CONTRATACIÓN, por la contratación de servicios de consultoría de obra iguales o similares al objeto de la convocatoria, durante los diez (10) años anteriores a la fecha de la presentación de ofertas que se computarán desde la fecha de la conformidad o emisión del comprobante de pago, según corresponda.</p> <p><u>Acreditación:</u></p> <p>La experiencia en la especialidad se acreditará con copia simple de (i) contratos u órdenes de servicios y su respectiva conformidad, constancia de prestación o liquidación del contrato; o (ii) comprobantes de pago cuya cancelación se acredite documental y fehacientemente, con voucher de depósito, nota de abono, reporte de estado de cuenta, cualquier otro documento emitido por Entidad del sistema financiero que acredite el abono o mediante cancelación en el mismo comprobante de pago¹⁶.</p> <p>Las disposiciones sobre el requisito de calificación "Experiencia del postor en la especialidad" previstas en el literal C del numeral 3.2 del Capítulo III de la presente sección de las bases resultan aplicables para el presente factor.</p>	<p>M = Monto facturado acumulado por el postor por la prestación de servicios de consultoría en la especialidad</p> <p>M >= [2] veces el valor referencial: [50] puntos</p> <p>M >= [1.5] veces el valor referencial y < [2] veces el valor referencial: [30] puntos</p> <p>M > [1] veces el valor referencial y < [1.5] veces el valor referencial: [15] puntos</p>
B	METODOLOGIA PROPUESTA	[50] puntos
	<p><u>Evaluación:</u></p> <p>Se evaluará la metodología propuesta por el postor para la ejecución de la consultoría de obra, cuyo contenido mínimo es el siguiente:</p> <p>i) LOS PROCEDIMIENTOS DE TRABAJO ii) LOS MECANISMOS DE ASEGURAMIENTO DE CALIDAD iii) LOS SISTEMAS DE CONTROL DE LOS SERVICIOS PRESTADOS</p> <p>PAUTAS PARA EL DESARROLLO DE LA METODOLOGÍA PROPUESTA. La metodología deberá realizarse considerando los términos de referencia y las normas vigentes que rige el procedimiento de selección. Para el desarrollo de la metodología de propuesta, el postor deberá aplicar las siguientes pautas:</p> <p>1. LOS PROCEDIMIENTOS DE TRABAJO 1.1. ACTIVIDADES DEL CONSULTOR PREVIO A LA ELABORACION DEL PROYECTO 1.1.1. ACTIVIDADES DESTINADAS A LA SUSCRIPCION DEL CONTRATO 1.1.2. OBTENCION DE CARTAS DE PRESENTACION O CREDENCIALES. 1.1.3. HABILITACION DE OFICINA, EQUIPAMIENTO DE CÓMPUTO Y COMUNICACIÓN PARA EL INICIO DEL SERVICIO 1.1.4. INTEGRACION DEL EQUIPO DE PROFESIONALES, TÉCNICOS Y ADMINISTRATIVOS 1.1.5. RECOPIACIÓN HISTORICA DE LA INFORMACIÓN (ESTADO SITUACIONAL) 1.1.6. VERIFICACIONES FISICA Y COORDINACIONES INICIALES CON TERCEROS 1.1.7. RECONOCIMIENTO DEL AREA DE TRABAJO 1.1.8. ELABORACION DEL PLAN DE TRABAJO DETALLADO 1.2. ACTIVIDADES DEL CONSULTOR DURANTE LA ELABORACION DEL PROYECTO</p>	<p>Desarrolla la metodología que sustenta la oferta [50] puntos</p> <p>Desarrolla la metodología de 02 Items que sustenta la oferta [20] puntos</p> <p>Desarrolla la metodología de 01 Items que sustenta la oferta [1] puntos</p>

1.2.1. TRABAJOS DE CAMPO 1.2.2. TRABAJOS DE GABINETE 1.3. ACTIVIDADES POST O DESPUES DE LA ELABORACION DEL PROYECTO 2. LOS MECANISMOS DE ASEGURAMIENTO DE CALIDAD 2.1. ACCIONES PREVENTIVAS 2.2. ACCIONES DE VERIFICACIÓN 2.2.1. SISTEMÁTICAS 2.2.2. SELECTIVAS 2.3. ACCIONES CORRECTIVAS 2.4. SISTEMAS DE APOYO 3. LOS SISTEMAS DE CONTROL DE LOS SERVICIOS PRESTADOS 3.1. CONTROL ADMINISTRATIVO 3.2. CONTROL DE LA CALIDAD DEL PRODUCTO 3.3. CONTROL DEL PLAZO DE ELABORACION DEL EXPEDIENTE TECNICO 3.4. CONTROL DEL COSTO DEL SERVICIO 3.5. CONTROL DE ASPECTOS AMBIENTALES Y DE SEGURIDAD OCUPACIONAL 3.6. CONTROL DE LAS ACTIVIDADES DEL CONSULTOR PARA LA LIQUIDACION DE LA CONSULTORIA DE OBRA <u>Acreditación:</u> Se acreditará mediante la presentación del documento que sustente la metodología propuesta.	
PUNTAJE TOTAL	100 Puntos

Para acceder a la etapa de evaluación económica, el postor debe obtener un **puntaje técnico mínimo de ochenta (80) puntos**.

Importante

- **Los factores de evaluación elaborados por el órgano encargado de contrataciones o el comité de selección, según corresponda, guardan vinculación, razonabilidad y proporcionalidad con el objeto de la contratación. Asimismo, estos no pueden calificar con puntaje el cumplimiento de los Términos de Referencia ni los requisitos de calificación.**
- **Las ofertas técnicas que no alcancen el puntaje mínimo especificado son descalificadas.**

EVALUACIÓN ECONÓMICA (Puntaje: 100 Puntos)

FACTOR DE EVALUACIÓN	PUNTAJE / METODOLOGÍA PARA SU ASIGNACIÓN
A. PRECIO	
<p><u>Evaluación:</u></p> <p>Se evaluará considerando la oferta económica del postor.</p> <p><u>Acreditación:</u></p> <p>Se acreditará mediante el documento que contiene la oferta económica (Anexo N° 6).</p>	<p>La evaluación consistirá en asignar un puntaje de cien (100) puntos a la oferta de precio más bajo y otorga a las demás ofertas puntajes inversamente proporcionales a sus respectivos precios, según la siguiente fórmula:</p> $P_i = \frac{O_m \times PMP}{O_i}$ <p>Donde: I = Oferta Pi = Puntaje de la oferta a evaluar Oi = Precio i Om = Precio de la oferta más baja PMP = Puntaje máximo del precio</p>
PUNTAJE TOTAL	100 puntos

CAPÍTULO V PROFORMA DEL CONTRATO

Conste por el presente documento, la contratación del servicio de consultoría de obra para la REFORMULACION DEL EXPEDIENTE TECNICO DEL PROYECTO: “**MEJORAMIENTO DE LA TRANSITABILIDAD DE LAS VIAS URBANAS DEL JR. TOMAS DAVILA SANDOVAL ENTRE LA AV. TUPAC AMARU Y LA AV. RAMIRO PRIALE, DISTRITO DE MANANTAY - CORONEL PORTILLO - UCAYALI**” ETAPA 2 (DESDE JR. LOS EUCALIPTOS HASTA AV. RAMIRO PRIALE), CON CODIGO UNICO DE INVERSIONES N° 2443104, que celebra de una parte [CONSIGNAR EL NOMBRE DE LA ENTIDAD], en adelante LA ENTIDAD, con RUC N° [.....], con domicilio legal en [.....], representada por [.....], identificado con DNI N° [.....], y de otra parte [.....], con RUC N° [.....], con domicilio legal en [.....], inscrita en la Ficha N° [.....] Asiento N° [.....] del Registro de Personas Jurídicas de la ciudad de [.....], debidamente representado por su Representante Legal, [.....], con DNI N° [.....], según poder inscrito en la Ficha N° [.....], Asiento N° [.....] del Registro de Personas Jurídicas de la ciudad de [.....], a quien en adelante se le denominará EL CONTRATISTA en los términos y condiciones siguientes:

CLÁUSULA PRIMERA: ANTECEDENTES

Con fecha [.....], el órgano encargado de las contrataciones o el comité de selección, según corresponda, adjudicó la buena pro de la **ADJUDICACIÓN SIMPLIFICADA N° 016-2024-MDM-CSO (PRIMERA CONVOCATORIA)** para la contratación de la REFORMULACION DEL EXPEDIENTE TECNICO DEL PROYECTO: “**MEJORAMIENTO DE LA TRANSITABILIDAD DE LAS VIAS URBANAS DEL JR. TOMAS DAVILA SANDOVAL ENTRE LA AV. TUPAC AMARU Y LA AV. RAMIRO PRIALE, DISTRITO DE MANANTAY - CORONEL PORTILLO - UCAYALI**” ETAPA 2 (DESDE JR. LOS EUCALIPTOS HASTA AV. RAMIRO PRIALE), CON CODIGO UNICO DE INVERSIONES N° 2443104, a [INDICAR NOMBRE DEL GANADOR DE LA BUENA PRO], cuyos detalles e importe constan en los documentos integrantes del presente contrato.

CLÁUSULA SEGUNDA: OBJETO

El presente contrato tiene por objeto la Contratación del Servicio de Consultoría de Obra para la REFORMULACION DEL EXPEDIENTE TECNICO DEL PROYECTO: “**MEJORAMIENTO DE LA TRANSITABILIDAD DE LAS VIAS URBANAS DEL JR. TOMAS DAVILA SANDOVAL ENTRE LA AV. TUPAC AMARU Y LA AV. RAMIRO PRIALE, DISTRITO DE MANANTAY - CORONEL PORTILLO - UCAYALI**” ETAPA 2 (DESDE JR. LOS EUCALIPTOS HASTA AV. RAMIRO PRIALE), CON CODIGO UNICO DE INVERSIONES N° 2443104.

CLÁUSULA TERCERA: MONTO CONTRACTUAL

El monto total del presente contrato asciende a [CONSIGNAR MONEDA Y MONTO], que incluye todos los impuestos de Ley.

Este monto comprende el costo del servicio de consultoría de obra, todos los tributos, seguros, transporte, inspecciones, pruebas y, de ser el caso, los costos laborales conforme a la legislación vigente, así como cualquier otro concepto que pueda tener incidencia sobre la ejecución del servicio de consultoría de obra materia del presente contrato.

CLÁUSULA CUARTA: DEL PAGO¹⁵

LA ENTIDAD se obliga a pagar la contraprestación a EL CONTRATISTA en PAGOS PARCIALES, luego de la recepción formal y completa de la documentación correspondiente, según lo establecido en el artículo 171 del Reglamento de la Ley de Contrataciones del Estado.

Para tal efecto, el responsable de otorgar la conformidad de la prestación deberá hacerlo en un plazo que no excederá de los quince (15) días, bajo responsabilidad de dicho funcionario.

LA ENTIDAD debe efectuar el pago dentro de los diez (10) días calendario siguientes de otorgada la conformidad de los servicios, siempre que se verifiquen las condiciones establecidas en el contrato para ello, bajo responsabilidad del funcionario competente.

¹⁵ En cada caso concreto, dependiendo de la naturaleza del contrato, podrá adicionarse la información que resulte pertinente a efectos de generar el pago.

Asimismo, los pagos se realizaron de la siguiente manera:

Nº DE PAGO	% PAGO	DESCRIPCION
PRIMER PAGO	90%	A la Conformidad otorgada por la Sub Gerencia de Estudios y Proyectos a la presentación del Expediente Técnico completo
SEGUNDO PAGO	10%	A la Resolución de Aprobación de Expediente Técnico Completo y registro del Formato N°08-A por la unidad formuladora.

SI EN CASO EL CONTRATISTA NO PRESENTARA TODO LO SOLICITADO PARA EL EXPEDIENTE TÉCNICO, LA SUB GERENCIA DE ESTUDIOS Y PROYECTOS CONSIDERARÁ POR NO PRESENTADO EL EXPEDIENTE TÉCNICO, CONTABILIZANDO TODO PLAZO DE EJECUCIÓN Y SE EFECTUARÁ LA PENALIZACIÓN SEGÚN CLÁUSULAS DEL CONTRATO.

En caso que hubiese observaciones en el Expediente Técnico, el consultor tendrá un plazo máximo de 10 (diez) días calendario para la absolución de observaciones, desde el día siguiente de haber recibido la documentación con dichas observaciones, caso contrario se aplicarán la penalización según cláusulas del contrato.

Cabe señalar que:

- ❖ Todo Informe debe ser ingresado por mesa de partes de la Municipalidad Distrital de Manantay con atención de la Sub Gerencia de Estudios y Proyectos -GODU.
- ❖ Todo cálculo o aseveración, estimación o dato, deberá estar justificado en lo conceptual y en lo analítico; no se aceptarán estimaciones o apreciaciones sin el debido respaldo. El consultor será el responsable de todos los trabajos y estudios que se realicen, precisándose que las recomendaciones que se den en los términos de referencia no lo eximen de la responsabilidad técnica de todo lo que presente.
- ❖ El Expediente Técnico se deberá adjuntar con su respectivo CD Magnético con la información solicitada (obligatoria).
- ❖ El Contratista emitirá su comprobante de pago por el Costo total del Expediente Técnico según sea el caso.

En caso de retraso en el pago por parte de LA ENTIDAD, salvo que se deba a caso fortuito o fuerza mayor, EL CONTRATISTA tendrá derecho al pago de intereses legales conforme a lo establecido en el artículo 39 de la Ley de Contrataciones del Estado y en el artículo 171 de su Reglamento, los que se computan desde la oportunidad en que el pago debió efectuarse.

CLÁUSULA QUINTA: DEL PLAZO DE LA EJECUCIÓN DE LA PRESTACIÓN

El plazo de ejecución del presente contrato es de [.....], el mismo que se computa desde el día siguiente del perfeccionamiento del contrato

CLÁUSULA SEXTA: PARTES INTEGRANTES DEL CONTRATO

El presente contrato está conformado por las bases integradas, la oferta ganadora¹⁶, así como los documentos derivados del procedimiento de selección que establezcan obligaciones para las partes.

CLÁUSULA SÉTIMA: GARANTÍAS

EL CONTRATISTA entregó al perfeccionamiento del contrato la respectiva garantía incondicional, solidaria, irrevocable, y de realización automática en el país al solo requerimiento, a favor de LA ENTIDAD, por los conceptos, montos y vigencias siguientes:

- De fiel cumplimiento del contrato: [CONSIGNAR EL MONTO], a través de la [INDICAR EL

¹⁶ La oferta ganadora comprende a la oferta técnica y oferta económica del postor ganador de la buena pro.

TIPO DE GARANTÍA PRESENTADA] N° [INDICAR NÚMERO DEL DOCUMENTO] emitida por [SEÑALAR EMPRESA QUE LA EMITE]. Monto que es equivalente al diez por ciento (10%) del monto del contrato original, la misma que debe mantenerse vigente hasta el consentimiento de la liquidación final.

Importante

Al amparo de lo dispuesto en el numeral 149.4 del artículo 149 del Reglamento de la Ley de Contrataciones del Estado, en los contratos de consultoría de obra, si el postor ganador de la buena pro solicita la retención del diez por ciento (10%) del monto del contrato original como garantía de fiel cumplimiento de contrato, debe consignarse lo siguiente:

"De fiel cumplimiento del contrato: [CONSIGNAR EL MONTO], a través de la retención que debe efectuar LA ENTIDAD, durante la primera mitad del número total de pagos a realizarse, de forma prorrateada, con cargo a ser devuelto a la finalización del mismo."

CLÁUSULA OCTAVA: EJECUCIÓN DE GARANTÍAS POR FALTA DE RENOVACIÓN

LA ENTIDAD puede solicitar la ejecución de las garantías cuando EL CONTRATISTA no las hubiere renovado antes de la fecha de su vencimiento, conforme a lo dispuesto en el literal a) del numeral 155.1 del artículo 155 del Reglamento de la Ley de Contrataciones del Estado.

CLÁUSULA NOVENA: ADELANTO DIRECTO

La Entidad otorgará adelanto directo por el 30% del monto del contrato original.

El contratista debe solicitar los adelantos dentro de los Ocho (8) días siguientes a la suscripción del contrato, adjuntando a su solicitud la garantía por adelantos 17 mediante CARTA FIANZA acompañada del comprobante de pago correspondiente. Vencido dicho plazo no procede la solicitud.

La Entidad debe entregar el monto solicitado dentro de Siete (7) siguientes a la presentación de la solicitud del contratista.

CLÁUSULA DÉCIMA: CONFORMIDAD DE LA PRESTACIÓN DEL SERVICIO

La conformidad de la prestación del servicio se regula por lo dispuesto en el artículo 168 del Reglamento de la Ley de Contrataciones del Estado. La conformidad será otorgada por Sub Gerencia de Estudios y Proyectos

De existir observaciones, LA ENTIDAD las comunica al CONTRATISTA, indicando claramente el sentido de estas, otorgándole un plazo para subsanar no menor de cinco (5) ni mayor de quince (15) días. Si pese al plazo otorgado, EL CONTRATISTA no cumpliera a cabalidad con la subsanación, LA ENTIDAD puede otorgar al CONTRATISTA periodos adicionales para las correcciones pertinentes. En este supuesto corresponde aplicar la penalidad por mora desde el vencimiento del plazo para subsanar.

Este procedimiento no resulta aplicable cuando la consultoría manifiestamente no cumpla con las características y condiciones ofrecidas, en cuyo caso LA ENTIDAD no otorga la conformidad, debiendo considerarse como no ejecutada la prestación, aplicándose la penalidad que corresponda por cada día de atraso.

CLÁUSULA UNDÉCIMA: DECLARACIÓN JURADA DEL CONTRATISTA

EL CONTRATISTA declara bajo juramento que se compromete a cumplir las obligaciones derivadas del presente contrato, bajo sanción de quedar inhabilitado para contratar con el Estado en caso de incumplimiento.

CLÁUSULA DUODÉCIMA: RESPONSABILIDAD POR VICIOS OCULTOS

La conformidad del servicio por parte de LA ENTIDAD no enerva su derecho a reclamar posteriormente por defectos o vicios ocultos, conforme a lo dispuesto por los artículos 40 de la Ley de Contrataciones del Estado y 173 de su Reglamento.

¹⁷ De conformidad con el artículo 153 del Reglamento, esta garantía debe ser emitida por idéntico monto y un plazo mínimo de vigencia de tres (3) meses, renovable por un plazo idéntico hasta la amortización total del adelanto otorgado. Cuando el plazo de ejecución contractual sea menor a tres (3) meses, las garantías pueden ser emitidas con una vigencia menor, siempre que cubra la fecha prevista para la amortización total del adelanto otorgado.

El plazo máximo de responsabilidad del contratista por errores o deficiencias o por vicios ocultos puede ser reclamada por la Entidad por tres (3) años después de la conformidad de obra otorgada por LA ENTIDAD”.

CLÁUSULA DÉCIMA TERCERA: PENALIDADES

Si EL CONTRATISTA incurre en retraso injustificado en la ejecución de las prestaciones objeto del contrato, LA ENTIDAD le aplica automáticamente una penalidad por mora por cada día de atraso, de acuerdo a la siguiente fórmula:

$$\text{Penalidad Diaria} = \frac{0.10 \times \text{monto vigente}}{F \times \text{plazo vigente en días}}$$

Donde:

F = 0.25 para plazos mayores a sesenta (60) días o;

F = 0.40 para plazos menores o iguales a sesenta (60) días.

El retraso se justifica a través de la solicitud de ampliación de plazo debidamente aprobado. Adicionalmente, se considera justificado el retraso y en consecuencia no se aplica penalidad, cuando EL CONTRATISTA acredite, de modo objetivamente sustentado, que el mayor tiempo transcurrido no le resulta imputable. En este último caso la calificación del retraso como justificado por parte de LA ENTIDAD no da lugar al pago de gastos generales ni costos directos de ningún tipo, conforme el numeral 162.5 del artículo 162 del Reglamento de la Ley de Contrataciones del Estado.

Adicionalmente a la penalidad por mora se aplicarán las siguientes penalidades:

N°	SUPUESTOS DE APICACION DE PENALIDAD	FORMA DE CALCULO	PROCEDIMIENTO
1	Cuando el personal acreditado permanece menos de sesenta (60) días desde el inicio de su participación en la ejecución del contrato o del íntegro del plazo de ejecución, si este es menor a los sesenta (60) días, de conformidad con las disposiciones establecidas en el numeral 190.2 del artículo 190 del Reglamento.	0.5 UIT por cada día de ausencia del personal	Según informe del Área USUARIA
2	En caso el contratista incumpla con su obligación de ejecutar la prestación con el personal acreditado o debidamente sustituido	0.5 UIT por cada día de ausencia del personal	Según informe del Área USUARIA
3	Por la presentación incompleta del Expediente Técnico o entregables del Expediente Técnico (de acuerdo a los términos de referencia)	0.5 UIT por cada presentación incompleta	Según el informe del revisor o evaluador designado por el AREA USUARIA, debidamente convalidada por esta.
4	Por la presentación del Expediente Técnico o entregables sin haber levantado las observaciones realizadas.	0.5 UIT por cada presentación	Según el informe del revisor o evaluador designado por el AREA USUARIA, debidamente convalidada por esta.
5	Por la presentación del Expediente Técnico o entregable sin la firma de los profesionales o especialistas propuestas.	0.5 UIT por cada presentación	Según el informe del revisor o evaluador designado por el AREA USUARIA, debidamente convalidada por esta.
6	Por no presentar el CD, en el momento de la presentación del Expediente Técnico o entregables.	0.5 UIT por cada presentación	Según el informe del revisor o evaluador designado por el AREA USUARIA, debidamente convalidada por esta.

7	Por presentar el CD, sin la información completa de acuerdo a los Términos de Referencia.	0.5 UIT por cada presentación en CD incompleto	Según el informe del revisor o evaluador designado por el AREA USUARIA, debidamente convalidada por esta.
8	En caso de no realizar el estudio de mecánica de suelos, conforme a la normativa correspondiente.	0.5 UIT por cada presentación	Según el informe del revisor o evaluador designado por el AREA USUARIA, debidamente convalidada por esta.
9	Por no presentar liquidación de Consultoría al tiempo máximo estipulado	0.5 UIT	Según el informe del revisor o evaluador designado por el AREA USUARIA, debidamente convalidada por esta.

Importante

De haberse previsto establecer penalidades distintas a la penalidad por mora, incluir dichas penalidades, los supuestos de aplicación de penalidad, la forma de cálculo de la penalidad para cada supuesto y el procedimiento mediante el cual se verifica el supuesto a penalizar, conforme el artículo 163 del Reglamento de la Ley de Contrataciones del Estado.

Estas penalidades se deducen de los pagos a cuenta o del pago final, según corresponda; o si fuera necesario, se cobra del monto resultante de la ejecución de la garantía de fiel cumplimiento.

Estos dos (2) tipos de penalidades pueden alcanzar cada una un monto máximo equivalente al diez por ciento (10%) del monto del contrato vigente, o de ser el caso, del ítem que debió ejecutarse.

Cuando se llegue a cubrir el monto máximo de la penalidad por mora o el monto máximo para otras penalidades, de ser el caso, LA ENTIDAD puede resolver el contrato por incumplimiento.

CLÁUSULA DÉCIMA CUARTA: RESOLUCIÓN DEL CONTRATO

Cualquiera de las partes puede resolver el contrato, de conformidad con el numeral 32.3 del artículo 32 y artículo 36 de la Ley de Contrataciones del Estado, y el artículo 164 de su Reglamento. De darse el caso, LA ENTIDAD procederá de acuerdo a lo establecido en el artículo 165 del Reglamento de la Ley de Contrataciones del Estado.

CLÁUSULA DÉCIMA QUINTA: RESPONSABILIDAD DE LAS PARTES

Cuando se resuelva el contrato por causas imputables a algunas de las partes, se debe resarcir los daños y perjuicios ocasionados, a través de la indemnización correspondiente. Ello no obsta la aplicación de las sanciones administrativas, penales y pecuniarias a que dicho incumplimiento diere lugar, en el caso que éstas correspondan.

Lo señalado precedentemente no exime a ninguna de las partes del cumplimiento de las demás obligaciones previstas en el presente contrato.

CLÁUSULA DÉCIMA SEXTA: ANTICORRUPCIÓN

EL CONTRATISTA declara y garantiza no haber, directa o indirectamente, o tratándose de una persona jurídica a través de sus socios, integrantes de los órganos de administración, apoderados, representantes legales, funcionarios, asesores o personas vinculadas a las que se refiere el artículo 7 del Reglamento de la Ley de Contrataciones del Estado, ofrecido, negociado o efectuado, cualquier pago o, en general, cualquier beneficio o incentivo ilegal en relación al contrato.

Asimismo, el CONTRATISTA se obliga a conducirse en todo momento, durante la ejecución del contrato, con honestidad, probidad, veracidad e integridad y de no cometer actos ilegales o de corrupción, directa o indirectamente o a través de sus socios, accionistas, participacionistas, integrantes de los órganos de administración, apoderados, representantes legales, funcionarios, asesores y personas vinculadas a las que se refiere el artículo 7 del Reglamento de la Ley de Contrataciones del Estado.

Además, EL CONTRATISTA se compromete a i) comunicar a las autoridades competentes, de manera directa y oportuna, cualquier acto o conducta ilícita o corrupta de la que tuviera conocimiento; y ii) adoptar medidas técnicas, organizativas y/o de personal apropiadas para evitar los referidos actos o prácticas.

Finalmente, EL CONTRATISTA se compromete a no colocar a los funcionarios públicos con los que deba interactuar, en situaciones reñidas con la ética. En tal sentido, reconoce y acepta la prohibición de ofrecerles a éstos cualquier tipo de obsequio, donación, beneficio y/o gratificación, ya sea de bienes o servicios, cualquiera sea la finalidad con la que se lo haga.

CLÁUSULA DÉCIMA SÉTIMA: MARCO LEGAL DEL CONTRATO

Sólo en lo no previsto en este contrato, en la Ley de Contrataciones del Estado y su Reglamento, en las directivas que emita el OSCE y demás normativa especial que resulte aplicable, serán de aplicación supletoria las disposiciones pertinentes del Código Civil vigente, cuando corresponda, y demás normas de derecho privado.

CLÁUSULA DÉCIMA OCTAVA: SOLUCIÓN DE CONTROVERSIAS

Las controversias que surjan entre las partes durante la ejecución del contrato se resuelven mediante conciliación o arbitraje, según el acuerdo de las partes.

Cualquiera de las partes tiene derecho a iniciar el arbitraje a fin de resolver dichas controversias dentro del plazo de caducidad previsto en la Ley de Contrataciones del Estado y su Reglamento.

Facultativamente, cualquiera de las partes tiene el derecho a solicitar una conciliación dentro del plazo de caducidad correspondiente, según lo señalado en el artículo 224 del Reglamento de la Ley de Contrataciones del Estado, sin perjuicio de recurrir al arbitraje, en caso no se llegue a un acuerdo entre ambas partes o se llegue a un acuerdo parcial. Las controversias sobre nulidad del contrato solo pueden ser sometidas a arbitraje.

El Laudo arbitral emitido es inapelable, definitivo y obligatorio para las partes desde el momento de su notificación, según lo previsto en el numeral 45.21 del artículo 45 de la Ley de Contrataciones del Estado.

CLÁUSULA DÉCIMA NOVENA: FACULTAD DE ELEVAR A ESCRITURA PÚBLICA

Cualquiera de las partes puede elevar el presente contrato a Escritura Pública corriendo con todos los gastos que demande esta formalidad.

CLÁUSULA VIGÉSIMA: DOMICILIO PARA EFECTOS DE LA EJECUCIÓN CONTRACTUAL

Las partes declaran el siguiente domicilio para efecto de las notificaciones que se realicen durante la ejecución del presente contrato:

DOMICILIO DE LA ENTIDAD: [.....]

DOMICILIO DEL CONTRATISTA: [CONSIGNAR EL DOMICILIO SEÑALADO POR EL POSTOR GANADOR DE LA BUENA PRO AL PRESENTAR LOS REQUISITOS PARA EL PERFECCIONAMIENTO DEL CONTRATO]

La variación del domicilio aquí declarado de alguna de las partes debe ser comunicada a la otra parte, formalmente y por escrito, con una anticipación no menor de quince (15) días calendario.

De acuerdo con las bases integradas, la oferta y las disposiciones del presente contrato, las partes lo firman por duplicado en señal de conformidad en la ciudad de [.....] al [CONSIGNAR FECHA].

"LA ENTIDAD"

"EL CONTRATISTA"

Importante

Este documento puede firmarse digitalmente si ambas partes cuentan con firma digital, según la Ley N° 27269, Ley de Firmas y Certificados Digitales¹⁸.

CAPÍTULO VI
CONSTANCIA DE PRESTACIÓN DE CONSULTORÍA DE OBRA

De conformidad con el artículo 169 del Reglamento, se deja expresa constancia de la culminación de la prestación derivada del contrato mencionado en el numeral 3 del presente documento.

1	DATOS DEL DOCUMENTO	Número del documento				
		Fecha de emisión del documento				
2	DATOS DEL CONTRATISTA	Nombre, denominación o razón social				
		RUC				
		EN CASO EL CONTRATISTA SEA UN CONSORCIO, ADEMÁS SE DEBERÁ REGISTRAR LA SIGUIENTE INFORMACIÓN:				
		Nombre o razón social del integrante del consorcio	RUC	%	Descripción de las obligaciones	
3	DATOS DEL CONTRATO	Número del contrato				
		Tipo y número del procedimiento de selección				
		Objeto del contrato	Elaboración de Expediente Técnico	Supervisión de la elaboración del Expediente Técnico	Supervisión de Obra	
		Descripción del objeto del contrato				

¹⁸ Para mayor información sobre la normativa de firmas y certificados digitales ingresar a: <https://www.indecopi.gob.pe/web/firmas-digitales/firmar-y-certificados-digitales>

	Fecha de suscripción del contrato		
	Monto total ejecutado del contrato		
	Plazo de ejecución contractual	Plazo original	días calendario
		Ampliación(es) de plazo	días calendario
		Total plazo	días calendario
		Fecha de inicio de la consultoría de obra	
		Fecha final de la consultoría de obra	

En caso de elaboración de Expediente Técnico		
4 DATOS DEL EXPEDIENTE TÉCNICO	Denominación del proyecto	
	Ubicación del proyecto	
	Monto del presupuesto	

En caso de Supervisión de Obras		
5 DATOS DE LA OBRA	Denominación de la obra	
	Ubicación de la obra	
	Número de adicionales de obra	
	Monto total de los adicionales	
	Número de deductivos	
	Monto total de los deductivos	
	Monto total de la obra	

6 APLICACIÓN DE PENALIDADES	Monto de las penalidades por mora	
	Monto de otras penalidades	
	Monto total de las penalidades aplicadas	

7 DATOS DE LA ENTIDAD	Nombre de la Entidad	
	RUC de la Entidad	
	Nombres y apellidos del funcionario que emite la constancia	
	Cargo que ocupa en la Entidad	
	Teléfono de contacto	

8	
	NOMBRE, FIRMA Y SELLO DEL FUNCIONARIO COMPETENTE

ANEXOS

ANEXO N° 1

DECLARACIÓN JURADA DE DATOS DEL POSTOR

Señores

COMITÉ DE SELECCION

ADJUDICACIÓN SIMPLIFICADA N° 016-2024-MDM-CSO (PRIMERA CONVOCATORIA)

Presente.-

El que se suscribe, [.....], postor y/o Representante Legal de [CONSIGNAR EN CASO DE SER PERSONA JURÍDICA], identificado con [CONSIGNAR TIPO DE DOCUMENTO DE IDENTIDAD] N° [CONSIGNAR NÚMERO DE DOCUMENTO DE IDENTIDAD], con poder inscrito en la localidad de [CONSIGNAR EN CASO DE SER PERSONA JURÍDICA] en la Ficha N° [CONSIGNAR EN CASO DE SER PERSONA JURÍDICA] Asiento N° [CONSIGNAR EN CASO DE SER PERSONA JURÍDICA], **DECLARO BAJO JURAMENTO** que la siguiente información se sujeta a la verdad:

Nombre, Denominación o Razón Social :			
Domicilio Legal :			
RUC :	Teléfono(s) :		
MYPE ¹⁹		Sí	No
Correo electrónico :			

Autorización de notificación por correo electrónico:

Autorizo que se notifiquen al correo electrónico indicado las siguientes actuaciones:

1. Solicitud de reducción de la oferta económica.
2. Solicitud de subsanación de los requisitos para perfeccionar el contrato.
3. Solicitud para presentar los documentos para perfeccionar el contrato, según orden de prelación, de conformidad con lo previsto en el artículo 141 del Reglamento.
4. Respuesta a la solicitud de acceso al expediente de contratación.

Asimismo, me comprometo a remitir la confirmación de recepción, en el plazo máximo de dos (2) días hábiles de recibida la comunicación.

[CONSIGNAR CIUDAD Y FECHA]

.....
Firma, Nombres y Apellidos del postor o Representante legal, según corresponda

Importante

La notificación dirigida a la dirección de correo electrónico consignada se entenderá válidamente efectuada cuando la Entidad reciba acuse de recepción.

Importante

Cuando se trate de consorcios, la declaración jurada es la siguiente:

¹⁹ Esta información será verificada por la Entidad en la página web del Ministerio de Trabajo y Promoción del Empleo en la sección consulta de empresas acreditadas en el REMYPE en el link <http://www2.trabajo.gob.pe/servicios-en-linea-2-2/> y se tendrá en consideración, en caso el postor ganador de la buena pro solicite la retención del diez por ciento (10%) del monto del contrato, en calidad de garantía de fiel cumplimiento, según lo señalado en el numeral 149.4 del artículo 149 y el numeral 151.2 del artículo 151 del Reglamento. Asimismo, dicha información se tendrá en cuenta en caso de empate, conforme a lo previsto en el artículo 91 del Reglamento.

ANEXO N° 1

DECLARACIÓN JURADA DE DATOS DEL POSTOR

Señores

COMITÉ DE SELECCION

ADJUDICACIÓN SIMPLIFICADA N° 016-2024-MDM-CSO (PRIMERA CONVOCATORIA)

Presente.-

El que se suscribe, [.....], representante común del consorcio [CONSIGNAR EL NOMBRE DEL CONSORCIO], identificado con [CONSIGNAR TIPO DE DOCUMENTO DE IDENTIDAD] N° [CONSIGNAR NÚMERO DE DOCUMENTO DE IDENTIDAD], **DECLARO BAJO JURAMENTO** que la siguiente información se sujeta a la verdad:

Datos del consorciado 1				
Nombre, Denominación o Razón Social :				
Domicilio Legal :				
RUC :	Teléfono(s) :			
MYPE ²⁰		Sí	No	
Correo electrónico :				

Datos del consorciado 2				
Nombre, Denominación o Razón Social :				
Domicilio Legal :				
RUC :	Teléfono(s) :			
MYPE ²¹		Sí	No	
Correo electrónico :				

Datos del consorciado ...				
Nombre, Denominación o Razón Social :				
Domicilio Legal :				
RUC :	Teléfono(s) :			
MYPE ²²		Sí	No	
Correo electrónico :				

Autorización de notificación por correo electrónico:

Correo electrónico del consorcio:

Autorizo que se notifiquen al correo electrónico indicado las siguientes actuaciones:

1. Solicitud de reducción de la oferta económica.
2. Solicitud de subsanación de los requisitos para perfeccionar el contrato.
3. Solicitud para presentar los documentos para perfeccionar el contrato, según orden de prelación, de conformidad con lo previsto en el artículo 141 del Reglamento.
4. Respuesta a la solicitud de acceso al expediente de contratación.

²⁰ Esta información será verificada por la Entidad en la página web del Ministerio de Trabajo y Promoción del Empleo en la sección consulta de empresas acreditadas en el REMYPE en el link <http://www2.trabajo.gob.pe/servicios-en-linea-2-2/> y se tendrá en consideración, en caso el consorcio ganador de la buena pro solicite la retención del diez por ciento (10%) del monto del contrato, en calidad de garantía de fiel cumplimiento, según lo señalado en el numeral 149.4 del artículo 149 y el numeral 151.2 del artículo 151 del Reglamento. Asimismo, dicha información se tendrá en cuenta en caso de empate, conforme a lo previsto en el artículo 91 del Reglamento. Para dichos efectos, todos los integrantes del consorcio deben acreditar la condición de micro o pequeña empresa.

²¹ Ibidem.

²² Ibidem.

Asimismo, me comprometo a remitir la confirmación de recepción, en el plazo máximo de dos (2) días hábiles de recibida la comunicación.

[CONSIGNAR CIUDAD Y FECHA]

.....
**Firma, Nombres y Apellidos del representante
común del consorcio**

Importante

La notificación dirigida a la dirección de correo electrónico consignada se entenderá válidamente efectuada cuando la Entidad reciba acuse de recepción.

ANEXO N° 2

DECLARACIÓN JURADA (ART. 52 DEL REGLAMENTO DE LA LEY DE CONTRATACIONES DEL ESTADO)

Señores

COMITÉ DE SELECCION

ADJUDICACIÓN SIMPLIFICADA N° 016-2024-MDM-CSO (PRIMERA CONVOCATORIA)

Presente.-

Mediante el presente el suscrito, postor y/o Representante Legal de [CONSIGNAR EN CASO DE SER PERSONA JURÍDICA], declaro bajo juramento:

- i. No haber incurrido y me obligo a no incurrir en actos de corrupción, así como a respetar el principio de integridad.
- ii. No tener impedimento para postular en el procedimiento de selección ni para contratar con el Estado, conforme al artículo 11 de la Ley de Contrataciones del Estado.
- iii. Conocer las sanciones contenidas en la Ley de Contrataciones del Estado y su Reglamento, así como las disposiciones aplicables de la Ley N° 27444, Ley del Procedimiento Administrativo General.
- iv. Participar en el presente proceso de contratación en forma independiente sin mediar consulta, comunicación, acuerdo, arreglo o convenio con ningún proveedor; y, conocer las disposiciones del Decreto Legislativo N° 1034, Decreto Legislativo que aprueba la Ley de Represión de Conductas Anticompetitivas.
- v. Conocer, aceptar y someterme a las bases, condiciones y reglas del procedimiento de selección.
- vi. Ser responsable de la veracidad de los documentos e información que presento en el presente procedimiento de selección.
- vii. Comprometerme a mantener la oferta presentada durante el procedimiento de selección y a perfeccionar el contrato, en caso de resultar favorecido con la buena pro.

[CONSIGNAR CIUDAD Y FECHA]

.....
**Firma, Nombres y Apellidos del postor o
Representante legal, según corresponda**

Importante

En el caso de consorcios, cada integrante debe presentar esta declaración jurada, salvo que sea presentada por el representante común del consorcio.

ANEXO N° 3

DECLARACIÓN JURADA DE CUMPLIMIENTO DE LOS TÉRMINOS DE REFERENCIA

Señores

COMITÉ DE SELECCION

ADJUDICACIÓN SIMPLIFICADA N° 016-2024-MDM-CSO (PRIMERA CONVOCATORIA)

Presente.-

Es grato dirigirme a usted, para hacer de su conocimiento que luego de haber examinado las bases y demás documentos del procedimiento de la referencia y, conociendo todos los alcances y las condiciones detalladas en dichos documentos, el postor que suscribe ofrece el servicio de consultoría de obra [CONSIGNAR EL OBJETO DE LA CONVOCATORIA], de conformidad con los Términos de Referencia que se indican en el numeral 3.1 del Capítulo III de la sección específica de las bases y los documentos del procedimiento.

[CONSIGNAR CIUDAD Y FECHA]

.....
**Firma, Nombres y Apellidos del postor o
Representante legal o común, según corresponda**

Importante

Adicionalmente, puede requerirse la presentación de documentación que acredite el cumplimiento de los términos de referencia, conforme a lo indicado en el acápite relacionado al contenido de las ofertas de la presente sección de las bases.

ANEXO N° 4

DECLARACIÓN JURADA DE PLAZO DE PRESTACIÓN DEL SERVICIO DE CONSULTORÍA DE OBRA

Señores

COMITÉ DE SELECCION

ADJUDICACIÓN SIMPLIFICADA N° 016-2024-MDM-CSO (PRIMERA CONVOCATORIA)

Presente.-

Mediante el presente, con pleno conocimiento de las condiciones que se exigen en las bases del procedimiento de la referencia, me comprometo a prestar el servicio de consultoría de obra objeto del presente procedimiento de selección en el plazo de [CONSIGNAR EL PLAZO OFERTADO].

[CONSIGNAR CIUDAD Y FECHA]

.....
**Firma, Nombres y Apellidos del postor o
Representante legal o común, según corresponda**

ANEXO N° 5

PROMESA DE CONSORCIO

(Sólo para el caso en que un consorcio se presente como postor)

Señores

COMITÉ DE SELECCION

ADJUDICACIÓN SIMPLIFICADA N° 016-2024-MDM-CSO (PRIMERA CONVOCATORIA)

Presente.-

Los suscritos declaramos expresamente que hemos convenido en forma irrevocable, durante el lapso que dure el procedimiento de selección, para presentar una oferta conjunta a la **ADJUDICACIÓN SIMPLIFICADA N°** [CONSIGNAR NOMENCLATURA DEL PROCEDIMIENTO].

Asimismo, en caso de obtener la buena pro, nos comprometemos a formalizar el contrato de consorcio, de conformidad con lo establecido por el artículo 140 del Reglamento de la Ley de Contrataciones del Estado, bajo las siguientes condiciones:

a) Integrantes del consorcio

1. [NOMBRE, DENOMINACIÓN O RAZÓN SOCIAL DEL CONSORCIADO 1].
2. [NOMBRE, DENOMINACIÓN O RAZÓN SOCIAL DEL CONSORCIADO 2].

b) Designamos a [CONSIGNAR NOMBRES Y APELLIDOS DEL REPRESENTANTE COMÚN], identificado con [CONSIGNAR TIPO DE DOCUMENTO DE IDENTIDAD] N° [CONSIGNAR NÚMERO DE DOCUMENTO DE IDENTIDAD], como representante común del consorcio para efectos de participar en todos los actos referidos al procedimiento de selección, suscripción y ejecución del contrato correspondiente con [CONSIGNAR NOMBRE DE LA ENTIDAD].

Asimismo, declaramos que el representante común del consorcio no se encuentra impedido, inhabilitado ni suspendido para contratar con el Estado.

c) Fijamos nuestro domicilio legal común en [.....].

d) Las obligaciones que corresponden a cada uno de los integrantes del consorcio son las siguientes:

1. OBLIGACIONES DE [NOMBRE, DENOMINACIÓN O RAZÓN SOCIAL DEL CONSORCIADO 1] [%]²³

[DESCRIBIR LAS OBLIGACIONES DEL CONSORCIADO 1]

2. OBLIGACIONES DE [NOMBRE, DENOMINACIÓN O RAZÓN SOCIAL DEL CONSORCIADO 2] [%]²⁴

[DESCRIBIR LAS OBLIGACIONES DEL CONSORCIADO 2]

TOTAL OBLIGACIONES

100%²⁵

²³ Consignar únicamente el porcentaje total de las obligaciones, el cual debe ser expresado en número entero, sin decimales.

²⁴ Consignar únicamente el porcentaje total de las obligaciones, el cual debe ser expresado en número entero, sin decimales.

²⁵ Este porcentaje corresponde a la sumatoria de los porcentajes de las obligaciones de cada uno de los integrantes del consorcio.

[CONSIGNAR CIUDAD Y FECHA]

.....
Consortiado 1
Nombres, apellidos y firma del Consortiado 1
o de su Representante Legal
Tipo y N° de Documento de Identidad

.....
Consortiado 2
Nombres, apellidos y firma del Consortiado 2
o de su Representante Legal
Tipo y N° de Documento de Identidad

Importante

De conformidad con el artículo 52 del Reglamento, las firmas de los integrantes del consorcio deben ser legalizadas.

ANEXO N° 6

OFERTA ECONÓMICA

Señores

COMITÉ DE SELECCION

ADJUDICACIÓN SIMPLIFICADA N° 016-2024-MDM-CSO (PRIMERA CONVOCATORIA)

Presente.-

Es grato dirigirme a usted, para hacer de su conocimiento que, de acuerdo con las bases, mi oferta económica es la siguiente:

CONCEPTO	OFERTA ECONÓMICA
TOTAL	

La oferta económica [CONSIGNAR LA MONEDA DE LA CONVOCATORIA] incluye todos los tributos, seguros, transporte, inspecciones, pruebas y, de ser el caso, los costos laborales conforme a la legislación vigente, así como cualquier otro concepto que pueda tener incidencia sobre el costo del servicio de consultoría a contratar; excepto la de aquellos postores que gocen de alguna exoneración legal, no incluirán en su oferta económica los tributos respectivos.

[CONSIGNAR CIUDAD Y FECHA]

.....
Firma, Nombres y Apellidos del postor o
Representante legal o común, según corresponda

Importante

- *El postor debe consignar el monto total de la oferta económica, sin perjuicio, que de resultar favorecido con la buena pro, presente el detalle de precios unitarios y la estructura de costos para el perfeccionamiento del contrato.*
- *En caso que el postor reduzca su oferta, según lo previsto en el artículo 68 del Reglamento, debe presentar nuevamente este Anexo.*
- *El postor que goce de alguna exoneración legal, debe indicar que su oferta no incluye el tributo materia de la exoneración, debiendo incluir el siguiente texto:*

“Mi oferta no incluye [CONSIGNAR EL TRIBUTO MATERIA DE LA EXONERACIÓN]”.

- *La oferta económica de los postores que presenten la Declaración Jurada de cumplimiento de condiciones para la aplicación de la exoneración del IGV (Anexo N° 7), debe encontrarse dentro de los límites del valor referencial sin IGV*

ANEXO N° 7

DECLARACIÓN JURADA DE CUMPLIMIENTO DE CONDICIONES PARA LA APLICACIÓN DE LA EXONERACIÓN DEL IGV

Señores

COMITÉ DE SELECCION

ADJUDICACIÓN SIMPLIFICADA N° 016-2024-MDM-CSO (PRIMERA CONVOCATORIA)

Presente.-

Mediante el presente el suscrito, postor y/o Representante Legal de [CONSIGNAR EN CASO DE SER PERSONA JURÍDICA], declaro bajo juramento que gozo del beneficio de la exoneración del IGV previsto en la Ley N° 27037, Ley de Promoción de la Inversión en la Amazonía, dado que cumplo con las condiciones siguientes:

- 1.- Que el domicilio fiscal de la empresa²⁶ se encuentra ubicada en la Amazonía y coincide con el lugar establecido como sede central (donde tiene su administración y lleva su contabilidad);
- 2.- Que la empresa se encuentra inscrita en las Oficinas Registrales de la Amazonía (exigible en caso de personas jurídicas);
- 3.- Que, al menos el setenta por ciento (70%) de los activos fijos de la empresa se encuentran en la Amazonía; y
- 4.- Que la empresa no presta servicios fuera de la Amazonía.

[CONSIGNAR CIUDAD Y FECHA]

.....
Firma, Nombres y Apellidos del postor o Representante legal, según corresponda

Importante

Cuando se trate de consorcios, esta declaración jurada será presentada por cada uno de los integrantes del consorcio, salvo que se trate de consorcios con contabilidad independiente, en cuyo caso debe ser suscrita por el representante común, debiendo indicar su condición de consorcio con contabilidad independiente y el número de RUC del consorcio.

²⁶ En el artículo 1 del “Reglamento de las Disposiciones Tributarias contenidas en la Ley de Promoción de la Inversión en la Amazonía” se define como “empresa” a las “Personas naturales, sociedades conyugales, sucesiones indivisas y personas consideradas jurídicas por la Ley del Impuesto a la Renta, generadoras de rentas de tercera categoría, ubicadas en la Amazonía. Las sociedades conyugales son aquéllas que ejerzan la opción prevista en el Artículo 16 de la Ley del Impuesto a la Renta.”

ANEXO N° 8

Señores
COMITÉ DE SELECCION
ADJUDICACIÓN SIMPLIFICADA N° 016-2024-MDM-CSO (PRIMERA CONVOCATORIA)
Presente.-

Mediante el presente, el suscrito detalla la siguiente EXPERIENCIA EN LA ESPECIALIDAD:

Nº	CLIENTE	OBJETO DEL CONTRATO	Nº CONTRATO / O/S / COMPROBANTE DE PAGO	FECHA DEL CONTRATO O CP ²⁷	FECHA DE LA CONFORMIDAD DE SER EL CASO ²⁸	EXPERIENCIA PROVENIENTE ²⁹ DE:	MONEDA	IMPORTE ³⁰	TIPO DE CAMBIO VENTA ³¹	MONTO FACTURADO ACUMULADO ³²
1										
2										
3										
4										
5										

²⁷ Se refiere a la fecha de suscripción del contrato, de la emisión de la Orden de Servicios o de cancelación del comprobante de pago, según corresponda.

²⁸ Únicamente, cuando la fecha del perfeccionamiento del contrato, sea previa a los diez (10) años anteriores a la fecha de presentación de ofertas, caso en el cual el postor debe acreditar que la conformidad se emitió dentro de dicho periodo.

²⁹ Si el titular de la experiencia no es el postor, consignar si dicha experiencia corresponde a la matriz en caso que el postor sea sucursal, o fue transmitida por reorganización societaria, debiendo acompañar la documentación sustentatoria correspondiente. Al respecto, según la Opinión N° 216-2017/DTN “Considerando que la sociedad matriz y la sucursal constituyen la misma persona jurídica, la sucursal puede acreditar como suya la experiencia de su matriz”. Del mismo modo, según lo previsto en la Opinión N° 010-2013/DTN, “... en una operación de reorganización societaria que comprende tanto una fusión como una escisión, la sociedad resultante podrá acreditar como suya la experiencia de la sociedad incorporada o absorbida, que se extingue producto de la fusión; asimismo, si en virtud de la escisión se transfiere un bloque patrimonial consistente en una línea de negocio completa, la sociedad resultante podrá acreditar como suya la experiencia de la sociedad escindida, correspondiente a la línea de negocio transmitida. De esta manera, la sociedad resultante podrá emplear la experiencia transmitida, como consecuencia de la reorganización societaria antes descrita, en los futuros procesos de selección en los que participe”.

³⁰ Se refiere al monto del contrato ejecutado incluido adicionales y reducciones, de ser el caso.

³¹ El tipo de cambio venta debe corresponder al publicado por la SBS correspondiente a la fecha de suscripción del contrato, de la emisión de la Orden de Servicios o de cancelación del comprobante de pago, según corresponda.

³² Consignar en la moneda establecida en las bases.

Nº	CLIENTE	OBJETO DEL CONTRATO	Nº CONTRATO / O/S / COMPROBANTE DE PAGO	FECHA DEL CONTRATO O CP ²⁷	FECHA DE LA CONFORMIDAD DE SER EL CASO ²⁸	EXPERIENCIA PROVENIENTE ²⁹ DE:	MONEDA	IMPORTE ³⁰	TIPO DE CAMBIO VENTA ³¹	MONTO FACTURADO ACUMULADO ³²
6										
7										
8										
9										
10										
...										
20										
TOTAL										

[CONSIGNAR CIUDAD Y FECHA]

.....
Firma, Nombres y Apellidos del postor o
Representante legal o común, según corresponda

ANEXO N° 9

DECLARACIÓN JURADA (NUMERAL 49.4 DEL ARTÍCULO 49 DEL REGLAMENTO)

Señores

COMITÉ DE SELECCION

ADJUDICACIÓN SIMPLIFICADA N° 016-2024-MDM-CSO (PRIMERA CONVOCATORIA)

Presente.-

Mediante el presente el suscrito, postor y/o Representante Legal de [CONSIGNAR EN CASO DE SER PERSONA JURÍDICA], declaro que la experiencia que acredito de la empresa [CONSIGNAR LA DENOMINACIÓN DE LA PERSONA JURÍDICA] como consecuencia de una reorganización societaria, no se encuentra en el supuesto establecido en el numeral 49.4 del artículo 49 del Reglamento.

[CONSIGNAR CIUDAD Y FECHA]

.....
**Firma, Nombres y Apellidos del postor o
Representante legal, según corresponda**

Importante

A efectos de cautelar la veracidad de esta declaración, el postor puede verificar la información de la Relación de Proveedores Sancionados por el Tribunal de Contrataciones del Estado con Sanción Vigente en <http://portal.osce.gob.pe/rnp/content/relación-de-proveedores-sancionados>.

También le asiste dicha facultad al órgano encargado de las contrataciones o al órgano de la Entidad al que se le haya asignado la función de verificación de la oferta presentada por el postor ganador de la buena pro.

Importante para la Entidad

En el caso de contratación de servicios consultoría de obra que se presten fuera de la provincia de Lima y Callao, cuyo valor referencial no supere los doscientos mil Soles (S/ 200,000.00) o en procedimientos de selección según relación de ítems cuando algún ítem no supere dicho monto, se debe considerar el siguiente anexo:

Esta nota deberá ser eliminada una vez culminada la elaboración de las bases.

ANEXO N° 10

**SOLICITUD DE BONIFICACIÓN DEL DIEZ POR CIENTO (10%) POR SERVICIOS PRESTADOS FUERA DE LA PROVINCIA DE LIMA Y CALLAO
(DE SER EL CASO, SOLO PRESENTAR ESTA SOLICITUD EN EL ÍTEM [INCLUIR EN CASO CORRESPONDA, EN PROCEDIMIENTOS POR RELACIÓN DE ÍTEMS, CONSIGNANDO EL N° DEL ÍTEM O ÍTEMS CUYO VALOR REFERENCIAL NO SUPERA LOS DOSCIENTOS MIL SOLES (S/ 200,000.00)])**

Señores

COMITÉ DE SELECCION

ADJUDICACIÓN SIMPLIFICADA N° 016-2024-MDM-CSO (PRIMERA CONVOCATORIA)

Presente.-

Mediante el presente el suscrito, postor y/o Representante Legal de [CONSIGNAR EN CASO DE SER PERSONA JURÍDICA], solicito la asignación de la bonificación del diez por ciento (10%) sobre el puntaje total en [EN EL CASO DE PROCEDIMIENTOS DE SELECCIÓN SEGÚN RELACIÓN DE ÍTEMS, CONSIGNAR EL ÍTEM O ÍTEMS, SEGÚN CORRESPONDA, EN LOS QUE SE SOLICITA LA BONIFICACIÓN] debido a que el domicilio de mi representada se encuentra ubicado en la provincia o provincia colindante donde se ejecuta la prestación.

[CONSIGNAR CIUDAD Y FECHA]

.....
Firma, Nombres y Apellidos del postor o Representante legal, según corresponda

Importante

- Para asignar la bonificación, el órgano encargado de las contrataciones o el comité de selección, según corresponda, verifica el domicilio consignado por el postor en el Registro Nacional de Proveedores (RNP).*
- Para que el postor pueda acceder a la bonificación, debe cumplir con las condiciones establecidas en el literal f) del artículo 50 del Reglamento.*

Importante

Cuando se trate de consorcios, la declaración jurada es la siguiente:

ANEXO N° 10

**SOLICITUD DE BONIFICACIÓN DEL DIEZ POR CIENTO (10%) POR SERVICIOS PRESTADOS FUERA DE LA PROVINCIA DE LIMA Y CALLAO
(DE SER EL CASO, SOLO PRESENTAR ESTA SOLICITUD EN EL ÍTEM [INCLUIR EN CASO CORRESPONDA, EN PROCEDIMIENTOS POR RELACIÓN DE ÍTEMS, CONSIGNANDO EL N° DEL ÍTEM O ÍTEMS CUYO VALOR REFERENCIAL NO SUPERA LOS DOSCIENTOS MIL SOLES (S/ 200,000.00)])**

Señores

COMITÉ DE SELECCION

ADJUDICACIÓN SIMPLIFICADA N° 016-2024-MDM-CSO (PRIMERA CONVOCATORIA)

Presente.-

Mediante el presente el que se suscribe, [...], representante común del consorcio [CONSIGNAR EL NOMBRE DEL CONSORCIO], solicito la asignación de la bonificación del diez por ciento (10%) sobre el puntaje total en [CONSIGNAR EL ÍTEM O ÍTEMS, SEGÚN CORRESPONDA, EN LOS QUE SE SOLICITA LA BONIFICACIÓN] debido a que los domicilios de todos los integrantes del consorcio se encuentran ubicados en la provincia o provincias colindantes donde se ejecuta la prestación.

[CONSIGNAR CIUDAD Y FECHA]

.....
**Firma, Nombres y Apellidos del representante
común del consorcio**

Importante

- Para asignar la bonificación, el órgano encargado de las contrataciones o el comité de selección, según corresponda, verifica el domicilio consignado de los integrantes del consorcio, en el Registro Nacional de Proveedores (RNP).*
- Para que un consorcio pueda acceder a la bonificación, cada uno de sus integrantes debe cumplir con las condiciones establecidas en el literal f) del artículo 50 del Reglamento.*

ANEXO N° 11

SOLICITUD DE BONIFICACIÓN DEL CINCO POR CIENTO (5%) POR TENER LA CONDICIÓN DE MICRO Y PEQUEÑA EMPRESA

Señores

COMITÉ DE SELECCION

ADJUDICACIÓN SIMPLIFICADA N° 016-2024-MDM-CSO (PRIMERA CONVOCATORIA)

Presente.-

Mediante el presente el suscrito, postor y/o Representante legal de [CONSIGNAR EN CASO DE SER PERSONA JURÍDICA], solicito la asignación de la bonificación del cinco por ciento (5%) sobre el puntaje total obtenido, debido a que mi representada cuenta con la condición de micro y pequeña empresa.

[CONSIGNAR CIUDAD Y FECHA]

.....
**Firma, Nombres y Apellidos del postor o
Representante legal o común, según corresponda**

Importante

- *Para asignar la bonificación, el órgano encargado de las contrataciones o comité de selección, según corresponda, verifica la página web del Ministerio de Trabajo y Promoción del Empleo en la sección consulta de empresas acreditadas en el REMYPE en el link <http://www2.trabajo.gob.pe/servicios-en-linea-2-2/>.*
- *Para que un consorcio pueda acceder a la bonificación, cada uno de sus integrantes debe cumplir con la condición de micro y pequeña empresa.*

ANEXO N° 12

**AUTORIZACIÓN DE NOTIFICACIÓN DE LA DECISIÓN DE LA ENTIDAD SOBRE LA
SOLICITUD DE AMPLIACIÓN DE PLAZO MEDIANTE MEDIOS ELECTRÓNICOS DE
COMUNICACIÓN
(DOCUMENTO A PRESENTAR EN EL PERFECCIONAMIENTO DEL CONTRATO)**

Señores

COMITÉ DE SELECCION

ADJUDICACIÓN SIMPLIFICADA N° 016-2024-MDM-CSO (PRIMERA CONVOCATORIA)

Presente.-

El que se suscribe, [.....], postor adjudicado y/o Representante Legal de [CONSIGNAR EN CASO DE SER PERSONA JURÍDICA], identificado con [CONSIGNAR TIPO DE DOCUMENTO DE IDENTIDAD] N° [CONSIGNAR NÚMERO DE DOCUMENTO DE IDENTIDAD], autorizo que durante la ejecución del contrato se me notifique al correo electrónico [INDICAR EL CORREO ELECTRÓNICO] lo siguiente:

✓ Notificación de la decisión de la Entidad respecto a la solicitud de ampliación de plazo.

[CONSIGNAR CIUDAD Y FECHA]

.....
**Firma, Nombres y Apellidos del postor o
Representante legal o común, según
corresponda**

Importante

La notificación de la decisión de la Entidad respecto a la solicitud de ampliación de plazo se efectúa por medios electrónicos de comunicación, siempre que se cuente con la autorización correspondiente y sea posible obtener un acuse de recibo a través del mecanismo utilizado.

MODELO

CARTA DE COMPROMISO DEL PERSONAL CLAVE

(DOCUMENTO A PRESENTAR EN EL PERFECCIONAMIENTO DEL CONTRATO)

Señores

COMITÉ DE SELECCIÓN

ADJUDICACIÓN SIMPLIFICADA N° 16-2024-MDM-CSO – Primera Convocatoria

Presente.-

Yo [CONSIGNAR NOMBRES Y APELLIDOS COMPLETOS] identificado con documento de identidad N° [CONSIGNAR NÚMERO DE DNI O DOCUMENTO DE IDENTIDAD ANÁLOGO], domiciliado en [CONSIGNAR EL DOMICILIO LEGAL], declaro bajo juramento:

Que, me comprometo a prestar mis servicios en el cargo de [CONSIGNAR EL CARGO A DESEMPEÑAR] para ejecutar en la REFORMULACION DEL EXPEDIENTE TECNICO DEL PROYECTO: “**MEJORAMIENTO DE LA TRANSITABILIDAD DE LAS VIAS URBANAS DEL JR. TOMAS DAVILA SANDOVAL ENTRE LA AV. TUPAC AMARU Y LA AV. RAMIRO PRIALE, DISTRITO DE MANANTAY - CORONEL PORTILLO - UCAYALI**” ETAPA 2 (DESDE JR. LOS EUCALIPTOS HASTA AV. RAMIRO PRIALE), CON CODIGO UNICO DE INVERSIONES N° 2443104, a cargo de la empresa y/o persona natural [CONSIGNAR EL NOMBRE, DENOMINACIÓN O RAZÓN SOCIAL DE LA EMPRESA Y/O PERSONA NATURAL³³] que resulto favorecido con la buena pro y suscriba el contrato correspondiente.

Para dicho efecto, declaro que mis calificaciones y experiencia son las siguientes:

A. Calificaciones

A.1 Formación académica:

Carrera profesional	
Universidad	
Título profesional o grado obtenido	
Fecha de expedición del grado o título	

B. Experiencia

[CONSIGNAR LA EXPERIENCIA SEGÚN LO REQUERIDO EN EL CAPÍTULO III DE LA PRESENTE SECCIÓN DE LAS BASES].

N°	Cliente o Empleador	Objeto de la contratación	Fecha de inicio	Fecha de culminación	Tiempo
1					
2					
(...)					

La experiencia total acumulada es de: [CONSIGNAR LA EXPERIENCIA TOTAL ACUMULADA EN AÑOS, MESES Y DÍAS, SEGÚN CORRESPONDA].

Asimismo, manifiesto mi disposición de ejecutar las actividades que comprenden el desempeño del referido cargo, durante el periodo de ejecución del contrato.

³³ En el caso que el postor sea un consorcio se debe consignar el nombre del consorcio o de uno de sus integrantes.

[CONSIGNAR CIUDAD Y FECHA]

.....
Firma, Nombres y Apellidos del personal

Importante

- *De conformidad con el literal d) del artículo 52 del Reglamento la carta de compromiso del personal clave, debe contar con la firma legalizada de este.*
- *De presentarse experiencia ejecutada paralelamente (traslape), para el cómputo del tiempo de dicha experiencia sólo se considerará una vez el periodo traslapado.*