

BASES INTEGRADAS

BASES ESTÁNDAR DE ADJUDICACIÓN SIMPLIFICADA
PARA LA CONTRATACIÓN DE BIENES

ADJUDICACIÓN SIMPLIFICADA N°

0014-2024-INCN

CONTRATACIÓN DE BIENES
ADQUISICIÓN DE CABINA DE SEGURIDAD
BIOLÓGICA - CAMARA DE BIOSEGURIDAD

MARLON SOTO
D.C.

Dña Diana Rojas Franco
Jefe del Dpt. de Neuropatología
CHP 16548 RNE 7656

DEBER DE COLABORACIÓN

La Entidad y todo proveedor que se someta a las presentes Bases, sea como participante, postor y/o contratista, deben conducir su actuación conforme a los principios previstos en la Ley de Contrataciones del Estado.

En este contexto, se encuentran obligados a prestar su colaboración al OSCE y a la Secretaría Técnica de la Comisión de Defensa de la Libre Competencia del INDECOPI, en todo momento según corresponda a sus competencias, a fin de comunicar presuntos casos de fraude, colusión y corrupción por parte de los funcionarios y servidores de la Entidad, así como los proveedores y demás actores que participan en el proceso de contratación.

De igual forma, deben poner en conocimiento del OSCE y a la Secretaría Técnica de la Comisión de Defensa de la Libre Competencia del INDECOPI los indicios de conductas anticompetitivas que se presenten durante el proceso de contratación, en los términos del Decreto Legislativo N° 1034, "Ley de Represión de Conductas Anticompetitivas", o norma que la sustituya, así como las demás normas de la materia.

La Entidad y todo proveedor que se someta a las presentes Bases, sea como participante, postor y/o contratista del proceso de contratación deben permitir al OSCE o a la Secretaría Técnica de la Comisión de Defensa de la Libre Competencia del INDECOPI el acceso a la información referida a las contrataciones del Estado que sea requerida, prestar testimonio o absolución de posiciones que se requieran, entre otras formas de colaboración.



SECCIÓN GENERAL

DISPOSICIONES COMUNES DEL PROCEDIMIENTO DE SELECCIÓN

(ESTA SECCIÓN NO DEBE SER MODIFICADA EN NINGÚN EXTREMO, BAJO SANCIÓN DE NULIDAD)



CAPÍTULO I ETAPAS DEL PROCEDIMIENTO DE SELECCIÓN

1.1. REFERENCIAS

Cuando en el presente documento se mencione la palabra Ley, se entiende que se está haciendo referencia a la Ley N° 30225, Ley de Contrataciones del Estado, y cuando se mencione la palabra Reglamento, se entiende que se está haciendo referencia al Reglamento de la Ley de Contrataciones del Estado aprobado por Decreto Supremo N° 344-2018-EF.

Las referidas normas incluyen sus respectivas modificaciones, de ser el caso.

1.2. CONVOCATORIA

Se realiza a través de su publicación en el SEACE de conformidad con lo señalado en el artículo 54 del Reglamento, en la fecha señalada en el calendario del procedimiento de selección, debiendo adjuntar las bases y resumen ejecutivo.

1.3. REGISTRO DE PARTICIPANTES

El registro de participantes se realiza conforme al artículo 55 del Reglamento. En el caso de un consorcio, basta que se registre uno (1) de sus integrantes.

Importante

- Para registrarse como participante en un procedimiento de selección convocado por las Entidades del Estado Peruano, es necesario que los proveedores cuenten con inscripción vigente y estar habilitados ante el Registro Nacional de Proveedores (RNP) que administra el Organismo Supervisor de las Contrataciones del Estado (OSCE). Para obtener mayor información, se puede ingresar a la siguiente dirección electrónica: www.rnp.gob.pe.
- Los proveedores que deseen registrar su participación deben ingresar al SEACE utilizando su Certificado SEACE (usuario y contraseña). Asimismo, deben observar las instrucciones señaladas en el documento de orientación "Guía para el registro de participantes electrónico" publicado en <https://www2.seace.gob.pe/>.
- En caso los proveedores no cuenten con inscripción vigente en el RNP y/o se encuentren inhabilitados o suspendidos para ser participantes, postores y/o contratistas, el SEACE restringirá su registro, quedando a potestad de estos intentar nuevamente registrar su participación en el procedimiento de selección en cualquier otro momento, dentro del plazo establecido para dicha etapa, siempre que haya obtenido la vigencia de su inscripción o quedado sin efecto la sanción que le impuso el Tribunal de Contrataciones del Estado.

1.4. FORMULACIÓN DE CONSULTAS Y OBSERVACIONES A LAS BASES

La formulación de consultas y observaciones a las bases se efectúa de conformidad con lo establecido en los numerales 72.1 y 72.2 del artículo 72 del Reglamento, así como el literal a) del artículo 89 del Reglamento.

Importante

No pueden formularse consultas ni observaciones respecto del contenido de una ficha de homologación aprobada. Las consultas y observaciones que se formulen sobre el particular, se tienen como no presentadas.

1.5. ABSOLUCIÓN DE CONSULTAS, OBSERVACIONES E INTEGRACIÓN DE BASES

La absolución de consultas, observaciones e integración de las bases se realizan conforme a las disposiciones previstas en el numeral 72.4 del artículo 72 del Reglamento y el literal a) del artículo 89 del Reglamento.

Importante

- *No se absolverán consultas y observaciones a las bases que se presenten en forma física.*
- *Cuando exista divergencia entre lo indicado en el pliego de absolución de consultas y observaciones y la integración de bases, prevalece lo absuelto en el referido pliego; sin perjuicio, del deslinde de responsabilidades correspondiente.*

1.6. FORMA DE PRESENTACIÓN DE OFERTAS

Las ofertas se presentan conforme lo establecido en el artículo 59 y en el artículo 90 del Reglamento.

Las declaraciones juradas, formatos o formularios previstos en las bases que conforman la oferta deben estar debidamente firmados por el postor (firma manuscrita o digital, según la Ley N° 27269, Ley de Firmas y Certificados Digitales¹). Los demás documentos deben ser visados por el postor. En el caso de persona jurídica, por su representante legal, apoderado o mandatario designado para dicho fin y, en el caso de persona natural, por este o su apoderado. No se acepta el pegado de la imagen de una firma o visto. Las ofertas se presentan foliadas.

Importante

- *Los formularios electrónicos que se encuentran en el SEACE y que los proveedores deben llenar para presentar sus ofertas, tienen carácter de declaración jurada.*
- *En caso la información contenida en los documentos escaneados que conforman la oferta no coincida con lo declarado a través del SEACE, prevalece la información declarada en los documentos escaneados.*
- *No se tomarán en cuenta las ofertas que se presenten en físico a la Entidad.*

1.7. PRESENTACIÓN Y APERTURA DE OFERTAS

El participante presentará su oferta de manera electrónica a través del SEACE, desde las 00:01 horas hasta las 23:59 horas del día establecido para el efecto en el cronograma del procedimiento; adjuntando el archivo digitalizado que contenga los documentos que conforman la oferta de acuerdo a lo requerido en las bases.

El participante debe verificar antes de su envío, bajo su responsabilidad, que el archivo pueda ser descargado y su contenido sea legible.

Importante

Los integrantes de un consorcio no pueden presentar ofertas individuales ni conformar más de un consorcio en un procedimiento de selección, o en un determinado ítem cuando se trate de procedimientos de selección según relación de ítems.

¹ Para mayor información sobre la normativa de firmas y certificados digitales ingresar a: <https://www.indecopi.gob.pe/web/firmas-digitales/firmar-y-certificados-digitales>

En la apertura electrónica de la oferta, el órgano encargado de las contrataciones o el comité de selección, según corresponda, verifica la presentación de lo exigido en la sección específica de las bases de conformidad con el numeral 73.2 del artículo 73 del Reglamento y determina si las ofertas responden a las características y/o requisitos funcionales y condiciones de las Especificaciones Técnicas, detallados en la sección específica de las bases. De no cumplir con lo requerido, la oferta se considera no admitida.

1.8. EVALUACIÓN DE LAS OFERTAS

La evaluación de las ofertas se realiza conforme a lo establecido en el numeral 74.1 y el literal a) del numeral 74.2 del artículo 74 del Reglamento.

En el supuesto de que dos (2) o más ofertas empaten, la determinación del orden de prelación de las ofertas empatadas se efectúa siguiendo estrictamente el orden establecido en el numeral 91.1 del artículo 91 del Reglamento.

El desempate mediante sorteo se realiza de manera electrónica a través del SEACE.

1.9. CALIFICACIÓN DE OFERTAS

La calificación de las ofertas se realiza conforme a lo establecido en los numerales 75.1 y 75.2 del artículo 75 del Reglamento.

1.10. SUBSANACIÓN DE LAS OFERTAS

La subsanación de las ofertas se sujeta a lo establecido en el artículo 60 del Reglamento. El plazo que se otorgue para la subsanación no puede ser inferior a un (1) día hábil.

La solicitud de subsanación se realiza de manera electrónica a través del SEACE y será remitida al correo electrónico consignado por el postor al momento de realizar su inscripción en el RNP, siendo su responsabilidad el permanente seguimiento de las notificaciones a dicho correo. La notificación de la solicitud se entiende efectuada el día de su envío al correo electrónico.

La presentación de las subsanaciones se realiza a través del SEACE. No se tomará en cuenta la subsanación que se presente en físico a la Entidad.

1.11. RECHAZO DE LAS OFERTAS

Previo al otorgamiento de la buena pro, el órgano encargado de las contrataciones o el comité de selección, según corresponda, revisa las ofertas económicas que cumplen los requisitos de calificación, de conformidad con lo establecido para el rechazo de ofertas, previsto en el artículo 68 del Reglamento, de ser el caso.

De rechazarse alguna de las ofertas calificadas, el órgano encargado de las contrataciones o el comité de selección, según corresponda, revisa el cumplimiento de los requisitos de calificación de los postores que siguen en el orden de prelación, en caso las hubiere.

1.12. OTORGAMIENTO DE LA BUENA PRO

Definida la oferta ganadora, el órgano encargado de las contrataciones o el comité de selección, según corresponda, otorga la buena pro mediante su publicación en el SEACE, incluyendo el cuadro comparativo y las actas debidamente motivadas de los resultados de la admisión, no admisión, evaluación, calificación, descalificación, rechazo y el otorgamiento de la buena pro.

1.13. CONSENTIMIENTO DE LA BUENA PRO

Cuando se hayan presentado dos (2) o más ofertas, el consentimiento de la buena pro se produce a los cinco (5) días hábiles siguientes de la notificación de su otorgamiento, sin que los postores hayan ejercido el derecho de interponer el recurso de apelación.

En caso que se haya presentado una sola oferta, el consentimiento de la buena pro se produce el mismo día de la notificación de su otorgamiento.

El consentimiento del otorgamiento de la buena pro se publica en el SEACE al día hábil siguiente de producido.

Importante

Una vez consentido el otorgamiento de la buena pro, el órgano encargado de las contrataciones o el órgano de la Entidad al que se haya asignado tal función realiza la verificación de la oferta presentada por el postor ganador de la buena pro conforme lo establecido en el numeral 64.6 del artículo 64 del Reglamento.

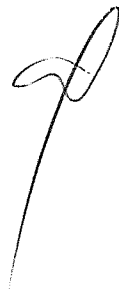

CAPÍTULO II SOLUCIÓN DE CONTROVERSIAS DURANTE EL PROCEDIMIENTO DE SELECCIÓN

2.1. RECURSO DE APELACIÓN

A través del recurso de apelación se pueden impugnar los actos dictados durante el desarrollo del procedimiento de selección hasta antes del perfeccionamiento del contrato.

El recurso de apelación se presenta ante la Entidad convocante, y es conocido y resuelto por su Titular, cuando el valor estimado sea igual o menor a cincuenta (50) UIT. Cuando el valor estimado sea mayor a dicho monto, el recurso de apelación se presenta ante y es resuelto por el Tribunal de Contrataciones del Estado.

En los procedimientos de selección según relación de ítems, el valor estimado total del procedimiento determina ante quién se presenta el recurso de apelación.

Los actos que declaren la nulidad de oficio, la cancelación del procedimiento de selección y otros actos emitidos por el Titular de la Entidad que afecten la continuidad de este, se impugnan ante el Tribunal de Contrataciones del Estado.

Importante

- *Una vez otorgada la buena pro, el órgano encargado de las contrataciones o el comité de selección, según corresponda, está en la obligación de permitir el acceso de los participantes y postores al expediente de contratación, salvo la información calificada como secreta, confidencial o reservada por la normativa de la materia, a más tardar dentro del día siguiente de haberse solicitado por escrito.*

Luego de otorgada la buena pro no se da a conocer las ofertas cuyos requisitos de calificación no fueron analizados y revisados por el órgano encargado de las contrataciones o el comité de selección, según corresponda.

- *A efectos de recoger la información de su interés, los postores pueden valerse de distintos medios, tales como: (i) la lectura y/o toma de apuntes, (ii) la captura y almacenamiento de imágenes, e incluso (iii) pueden solicitar copia de la documentación obrante en el expediente, siendo que, en este último caso, la Entidad deberá entregar dicha documentación en el menor tiempo posible, previo pago por tal concepto.*
- *El recurso de apelación se presenta ante la Mesa de Partes del Tribunal o ante las oficinas desconcentradas del OSCE, o en la Unidad de Trámite Documentario de la Entidad, según corresponda.*

2.2. PLAZOS DE INTERPOSICIÓN DEL RECURSO DE APELACIÓN

La apelación contra el otorgamiento de la buena pro o contra los actos dictados con anterioridad a ella se interpone dentro de los cinco (5) días hábiles siguientes de haberse notificado el otorgamiento de la buena pro.

La apelación contra los actos dictados con posterioridad al otorgamiento de la buena pro, contra la declaración de nulidad, cancelación y declaratoria de desierto del procedimiento, se interpone dentro de los cinco (5) días hábiles siguientes de haberse tomado conocimiento del acto que se desea impugnar.

CAPÍTULO III

DEL CONTRATO

3.1. PERFECCIONAMIENTO DEL CONTRATO

Los plazos y el procedimiento para perfeccionar el contrato se realiza conforme a lo indicado en el artículo 141 del Reglamento.

El contrato se perfecciona con la suscripción del documento que lo contiene, salvo en los contratos cuyo monto del valor estimado no supere los doscientos mil Soles (S/ 200,000.00), en los que se puede perfeccionar con la recepción de la orden de compra, conforme a lo previsto en la sección específica de las bases.

En el caso de procedimientos de selección por relación de ítems, se puede perfeccionar el contrato con la suscripción del documento o con la recepción de una orden de compra, cuando el valor estimado del ítem corresponda al parámetro establecido en el párrafo anterior.

Importante

El órgano encargado de las contrataciones o el comité de selección, según corresponda, debe consignar en la sección específica de las bases la forma en que se perfeccionará el contrato, sea con la suscripción del contrato o la recepción de la orden de compra. En caso la Entidad perfeccione el contrato con la recepción de la orden de compra no debe incluir la proforma del contrato establecida en el Capítulo V de la sección específica de las bases.

Para perfeccionar el contrato, el postor ganador de la buena pro debe presentar los documentos señalados en el artículo 139 del Reglamento y los previstos en la sección específica de las bases.

3.2. GARANTÍAS

Las garantías que deben otorgar los postores y/o contratistas, según corresponda, son las de fiel cumplimiento del contrato y por los adelantos.

3.2.1. GARANTÍA DE FIEL CUMPLIMIENTO

Como requisito indispensable para perfeccionar el contrato, el postor ganador debe entregar a la Entidad la garantía de fiel cumplimiento del mismo por una suma equivalente al diez por ciento (10%) del monto del contrato original. Esta se mantiene vigente hasta la conformidad de la recepción de la prestación a cargo del contratista.

3.2.2. GARANTÍA DE FIEL CUMPLIMIENTO POR PRESTACIONES ACCESORIAS

En las contrataciones que conllevan la ejecución de prestaciones accesorias, tales como mantenimiento, reparación o actividades afines, se otorga una garantía adicional por una suma equivalente al diez por ciento (10%) del monto del contrato de la prestación accesorio, la misma que debe ser renovada periódicamente hasta el cumplimiento total de las obligaciones garantizadas.

Importante

En los contratos cuyos montos sean iguales o menores a doscientos mil Soles (S/ 200,000.00), no corresponde presentar garantía de fiel cumplimiento de contrato ni garantía de fiel cumplimiento por prestaciones accesorias. Dicha excepción también aplica a los contratos derivados de procedimientos de selección por relación de ítems, cuando el monto del ítem adjudicado o la sumatoria de los montos de los ítems adjudicados no superen el monto señalado anteriormente, conforme a lo dispuesto en el literal a) del artículo 152 del Reglamento.

3.2.3. GARANTÍA POR ADELANTO

En caso se haya previsto en la sección específica de las bases la entrega de adelantos, el contratista debe presentar una garantía emitida por idéntico monto conforme a lo estipulado en el artículo 153 del Reglamento.

3.3. REQUISITOS DE LAS GARANTÍAS

Las garantías que se presenten deben ser incondicionales, solidarias, irrevocables y de realización automática en el país, al solo requerimiento de la Entidad. Asimismo, deben ser emitidas por empresas que se encuentren bajo la supervisión directa de la Superintendencia de Banca, Seguros y Administradoras Privadas de Fondos de Pensiones y que cuenten con clasificación de riesgo B o superior. Asimismo, deben estar autorizadas para emitir garantías; o estar consideradas en la última lista de bancos extranjeros de primera categoría que periódicamente publica el Banco Central de Reserva del Perú.

Importante

Corresponde a la Entidad verificar que las garantías presentadas por el postor ganador de la buena pro y/o contratista cumplan con los requisitos y condiciones necesarios para su aceptación y eventual ejecución, sin perjuicio de la determinación de las responsabilidades funcionales que correspondan.

Advertencia

Los funcionarios de las Entidades no deben aceptar garantías emitidas bajo condiciones distintas a las establecidas en el presente numeral, debiendo tener en cuenta lo siguiente:

- 1. La clasificadora de riesgo que asigna la clasificación a la empresa que emite la garantía debe encontrarse listada en el portal web de la SBS (<http://www.sbs.gob.pe/sistema-financiero/clasificadoras-de-riesgo>).*
- 2. Se debe identificar en la página web de la clasificadora de riesgo respectiva, cuál es la clasificación vigente de la empresa que emite la garantía, considerando la vigencia a la fecha de emisión de la garantía.*
- 3. Para fines de lo establecido en el artículo 148 del Reglamento, la clasificación de riesgo B, incluye las clasificaciones B+ y B.*
- 4. Si la empresa que otorga la garantía cuenta con más de una clasificación de riesgo emitida por distintas empresas listadas en el portal web de la SBS, bastará que en una de ellas cumpla con la clasificación mínima establecida en el Reglamento.*

En caso exista alguna duda sobre la clasificación de riesgo asignada a la empresa emisora de la garantía, se deberá consultar a la clasificadora de riesgos respectiva.

De otro lado, además de cumplir con el requisito referido a la clasificación de riesgo, a efectos de verificar si la empresa emisora se encuentra autorizada por la SBS para emitir garantías, debe revisarse el portal web de dicha Entidad (<http://www.sbs.gob.pe/sistema-financiero/relacion-de-empresas-que-se-encuentran-autorizadas-a-emitar-cartas-fianza>).

Advertencia

Los funcionarios competentes deben verificar la autenticidad de la garantía a través de los mecanismos establecidos (consulta web, teléfono u otros) por la empresa emisora.

3.4. EJECUCIÓN DE GARANTÍAS

La Entidad puede solicitar la ejecución de las garantías conforme a los supuestos contemplados en el artículo 155 del Reglamento.

3.5. ADELANTOS

La Entidad puede entregar adelantos directos al contratista, los que en ningún caso exceden en conjunto del treinta por ciento (30%) del monto del contrato original, siempre que ello haya sido previsto en la sección específica de las bases.

3.6. PENALIDADES

3.6.1. PENALIDAD POR MORA EN LA EJECUCIÓN DE LA PRESTACIÓN

En caso de retraso injustificado del contratista en la ejecución de las prestaciones objeto del contrato, la Entidad le aplica automáticamente una penalidad por mora por cada día de atraso, de conformidad con el artículo 162 del Reglamento.

3.6.2. OTRAS PENALIDADES

La Entidad puede establecer penalidades distintas a la mencionada en el numeral precedente, según lo previsto en el artículo 163 del Reglamento y lo indicado en la sección específica de las bases.

Estos dos tipos de penalidades se calculan en forma independiente y pueden alcanzar cada una un monto máximo equivalente al diez por ciento (10%) del monto del contrato vigente, o de ser el caso, del ítem que debió ejecutarse.

3.7. INCUMPLIMIENTO DEL CONTRATO

Las causales para la resolución del contrato, serán aplicadas de conformidad con el artículo 36 de la Ley y 164 del Reglamento.

3.8. PAGOS

El pago se realiza después de ejecutada la respectiva prestación, pudiendo contemplarse pagos a cuenta, según la forma establecida en la sección específica de las bases o en el contrato.

La Entidad paga las contraprestaciones pactadas a favor del contratista dentro de los diez (10) días calendario siguientes de otorgada la conformidad de los bienes, siempre que se verifiquen las condiciones establecidas en el contrato para ello, bajo responsabilidad del funcionario competente.

La conformidad se emite en un plazo máximo de siete (7) días de producida la recepción salvo que se requiera efectuar pruebas que permitan verificar el cumplimiento de la obligación, en cuyo caso la conformidad se emite en un plazo máximo de quince (15) días, bajo responsabilidad del funcionario que debe emitir la conformidad.

En el caso que se haya suscrito contrato con un consorcio, el pago se realizará de acuerdo a lo que se indique en el contrato de consorcio.

Advertencia

En caso de retraso en los pagos a cuenta o pago final por parte de la Entidad, salvo que se deba a caso fortuito o fuerza mayor, esta reconoce al contratista los intereses legales correspondientes, de conformidad con el artículo 39 de la Ley y 171 del Reglamento, debiendo repetir contra los responsables de la demora injustificada.

3.9. DISPOSICIONES FINALES

Todos los demás aspectos del presente procedimiento no contemplados en las bases se regirán supletoriamente por la Ley y su Reglamento, así como por las disposiciones legales vigentes.

SECCIÓN ESPECÍFICA

CONDICIONES ESPECIALES DEL PROCEDIMIENTO DE SELECCIÓN

(EN ESTA SECCIÓN LA ENTIDAD DEBERÁ COMPLETAR LA INFORMACIÓN EXIGIDA, DE ACUERDO A LAS
INSTRUCCIONES INDICADAS)

CAPÍTULO I GENERALIDADES

1.1. ENTIDAD CONVOCANTE

Nombre : INSTITUTO NACIONAL DE CIENCIAS NEUROLOGICAS
RUC N° : 20131380012
Domicilio legal : JR ANCASH 1271 LIMA
Teléfono: : 4117700 ANEXO 228
Correo electrónico: : MVEGASQ@INCN.GOB.PE

1.2. OBJETO DE LA CONVOCATORIA

El presente procedimiento de selección tiene por objeto la contratación DE CABINA DE SEGURIDAD BIOLOGICA - CAMARA DE BIOSEGURIDAD

ITEM	DESCRIPCION	UNIDAD DE MEDIDA	CANTIDAD
1	CABINA DE BIO DE SEGURIDAD BIOLOGICA - CAMARA DE BIOSEGURIDAD	UNIDAD	3

CÓDIGO ÚNICO	2629940	CÓDIGO SNIP	2629940	FECHA DE REGISTRO	17/01/2024
NOMBRE DE LA INVERSIÓN	ADQUISICIÓN DE CABINA DE SEGURIDAD BIOLOGICA - CAMARA DE BIOSEGURIDAD, PROCESADOR AUTOMATICO DE TEJIDOS, CABINA DE SEGURIDAD BIOLOGICA - CAMARA DE BIOSEGURIDAD Y MICROTOMO DE ROTACION; ADEMÁS DE OTROS ACTIVOS EN EL(LA) INSTITUTO NACIONAL DE CIENCIAS NEUROLOGICAS EN EL CENTRO POBLADO LIMA, DISTRITO DE LIMA, PROVINCIA LIMA, DEPARTAMENTO LIMA				
ESTADO DE LA INVERSIÓN	ACTIVO	TIPO DE INVERSIÓN	IOARR	¿SE ENCUENTRA PROGRAMADO EN EL PMI?	SI 

1.3. EXPEDIENTE DE CONTRATACIÓN

El expediente de contratación fue aprobado mediante Formato N° 2 solicitud y aprobación de expediente de contratación 020-2024-OEA-INCN el 09-08-2024.

1.4. FUENTE DE FINANCIAMIENTO RECURSOS ORDINARIOS

Importante

La fuente de financiamiento debe corresponder a aquella prevista en la Ley de Equilibrio Financiero del Presupuesto del Sector Público del año fiscal en el cual se convoca el procedimiento de selección.

1.5. SISTEMA DE CONTRATACIÓN

El presente procedimiento se rige por el sistema de SUMA ALZADA, de acuerdo con lo establecido en el expediente de contratación respectivo.

1.6. MODALIDAD DE EJECUCIÓN LLAVE EN MANO

1.7. DISTRIBUCIÓN DE LA BUENA PRO NO APLICA

1.8. ALCANCES DEL REQUERIMIENTO

El alcance de la prestación está definido en el Capítulo III de la presente sección de las bases.

1.9. PLAZO DE ENTREGA

Los bienes materia de la presente convocatoria se entregarán en el plazo de PLAZO DE ENTREGA DEL BIEN ES 75 DIAS CALENDARIOS E INSTALACIÓN Y PUESTA EN FUNCIONAMIENTO 15 DIA CALENDARIO, en concordancia con lo establecido en el expediente de contratación.

1.10. COSTO DE REPRODUCCIÓN Y ENTREGA DE BASES

Los participantes registrados tienen el derecho de recabar un ejemplar de las bases, para cuyo efecto deben cancelar S/ 15.00 (QUINCE 00/100 SOLES) en en Caja de la Entidad del Instituto Nacional de Ciencias Neurológicas, sito en Jr Ancash 1271 – Lima y deberán recoger las bases en la Unidad de Adquisiciones de la Oficina de Logística, para lo cual el participante debe adjuntar copia del comprobante de derecho de pago de reproducción de las bases.

Importante

El costo de entrega de un ejemplar de las bases no puede exceder el costo de su reproducción.

1.11. BASE LEGAL

- Ley de Presupuesto del Sector Público para el Año Fiscal 2024.
- Ley de Equilibrio Financiero del Presupuesto del Sector Público del año fiscal 2024

Las referidas normas incluyen sus respectivas modificaciones, de ser el caso.

CAPÍTULO II DEL PROCEDIMIENTO DE SELECCIÓN

2.1. CALENDARIO DEL PROCEDIMIENTO DE SELECCIÓN

Según el cronograma de la ficha de selección de la convocatoria publicada en el SEACE.

Importante

De conformidad con la vigesimosegunda Disposición Complementaria Final del Reglamento, en caso la Entidad (Ministerios y sus organismos públicos, programas o proyectos adscritos) haya difundido el requerimiento a través del SEACE siguiendo el procedimiento establecido en dicha disposición, no procede formular consultas u observaciones al requerimiento.

2.2. CONTENIDO DE LAS OFERTAS

La oferta contendrá, además de un índice de documentos², la siguiente documentación:

2.2.1. Documentación de presentación obligatoria

2.2.1.1. Documentos para la admisión de la oferta

- a) Declaración jurada de datos del postor. (Anexo N° 1)
- b) Documento que acredite la representación de quien suscribe la oferta.
En caso de persona jurídica, copia del certificado de vigencia de poder del representante legal, apoderado o mandatario designado para tal efecto.
En caso de persona natural, copia del documento nacional de identidad o documento análogo, o del certificado de vigencia de poder otorgado por persona natural, del apoderado o mandatario, según corresponda.

En el caso de consorcios, este documento debe ser presentado por cada uno de

² La omisión del índice no determina la no admisión de la oferta.

los integrantes del consorcio que suscriba la promesa de consorcio, según corresponda.

Advertencia

De acuerdo con el artículo 4 del Decreto Legislativo N° 1246, las Entidades están prohibidas de exigir a los administrados o usuarios la información que puedan obtener directamente mediante la interoperabilidad a que se refieren los artículos 2 y 3 de dicho Decreto Legislativo. En esa medida, si la Entidad es usuaria de la Plataforma de Interoperabilidad del Estado – PIDE³ y siempre que el servicio web se encuentre activo en el Catálogo de Servicios de dicha plataforma, no corresponderá exigir el certificado de vigencia de poder y/o documento nacional de identidad.

c) Declaración jurada de acuerdo con el literal b) del artículo 52 del Reglamento. **(Anexo N° 2)**

d) Declaración jurada de cumplimiento de las Especificaciones Técnicas contenidas en el numeral 3.1 del Capítulo III de la presente sección. **(Anexo N° 3)**

~~e) Certificado de buenas prácticas de manufactura (suprimido)~~

~~e) EL EQUIPO DEBERÁ CONTAR CON CERTIFICADO DE BUENAS PRÁCTICAS DE MANUFACTURA VIGENTE O certificado ISO 9001 relacionado con el proceso de "diseño, desarrollo, producción distribución y servicio de cabinas de seguridad biológicas" VIGENTE, o Certificación EN 12469 VIGENTE o Certificación NSF/ANSI 49 VIGENTE~~

~~f) Registro Sanitario del dispositivo médico vigente, (DE SER EL CASO) (SUPRIMIDO)~~

~~g) Certificado de Buenas Prácticas de Almacenamiento (CBPA), vigente A nombre del postor emitido por la ANM o ARM según corresponda. Para ser el caso que el postor contrate el servicio de almacenamiento con un tercero, además deberá presentar el Certificado BPA de la empresa que presta el servicio de almacenamiento, acompañado de la documentación que acredite el vínculo contractual entre ambas partes (documento de arrendamiento que garantice que está haciendo uso de los almacenes). (SUPRIMIDO)~~

h) El postor debe presentar folletos, instructivos, catálogos o similares para acreditar las especificaciones técnicas detalladas en el literal a) "Características técnicas" del numeral 1.7 "Características y/o condiciones de (L) (LOS) bien (es)" de este requerimiento

i) Declaración jurada de plazo de entrega. **(Anexo N° 4)⁴**

j) Promesa de consorcio con firmas legalizadas, de ser el caso, en la que se consigne los integrantes, el representante común, el domicilio común y las obligaciones a las que se compromete cada uno de los integrantes del consorcio así como el porcentaje equivalente a dichas obligaciones. **(Anexo N° 5)**

k) El precio de la oferta en S/. Adjuntar obligatoriamente el **Anexo N° 6**. El precio total de la oferta y los subtotales que lo componen son expresados con dos (2) decimales. Los precios unitarios pueden ser expresados con más de dos (2) decimales.

³ Para mayor información de las Entidades usuarias y del Catálogo de Servicios de la Plataforma de Interoperabilidad del Estado – PIDE ingresar al siguiente enlace <https://www.gobiernodigital.gob.pe/interoperabilidad/>

⁴ En caso de considerar como factor de evaluación la mejora del plazo de entrega, el plazo ofertado en dicho anexo servirá también para acreditar este factor.

Importante

El órgano encargado de las contrataciones o el comité de selección según corresponda, verifica la presentación de los documentos requeridos. De no cumplir con lo requerido, la oferta se considera no admitida.

2.2.1.2. Documentos para acreditar los requisitos de calificación

Incorporar en la oferta los documentos que acreditan los “**Requisitos de Calificación**” que se detallan en el numeral 3.2 del Capítulo III de la presente sección de las bases.

2.2.2. Documentación de presentación facultativa:

- a) En el caso de microempresas y pequeñas empresas integradas por personas con discapacidad, o en el caso de consorcios conformados en su totalidad por estas empresas, deben presentar la constancia o certificado con el cual acredite su inscripción en el Registro de Empresas Promocionales para Personas con Discapacidad⁵.
- b) Solicitud de bonificación del cinco por ciento (5%) por tener la condición de micro y pequeña empresa (**Anexo N° 10**).
- c) Incorporar en la oferta los documentos que acreditan los “**Factores de Evaluación**” establecidos en el Capítulo IV de la presente sección de las bases, a efectos de obtener el puntaje previsto en dicho Capítulo para cada factor.

Advertencia

El órgano encargado de las contrataciones o el comité de selección, según corresponda, no podrá exigir al postor la presentación de documentos que no hayan sido indicados en los acápites “Documentos para la admisión de la oferta”, “Requisitos de calificación” y “Factores de evaluación”.

2.3. REQUISITOS PARA PERFECCIONAR EL CONTRATO

El postor ganador de la buena pro debe presentar los siguientes documentos para perfeccionar el contrato:

- a) Garantía de fiel cumplimiento del contrato
- b) Garantía de fiel cumplimiento por prestaciones accesorias, de ser el caso.
- c) Contrato de consorcio con firmas legalizadas ante Notario de cada uno de los integrantes, de ser el caso.
- d) Código de cuenta interbancaria (CCI) o, en el caso de proveedores no domiciliados, el número de su cuenta bancaria y la entidad bancaria en el exterior.
- e) Copia de la vigencia del poder del representante legal de la empresa que acredite que cuenta con facultades para perfeccionar el contrato, cuando corresponda.
- f) Copia de DNI del postor en caso de persona natural, o de su representante legal en caso de persona jurídica.

Advertencia

De acuerdo con el artículo 4 del Decreto Legislativo N° 1246, las Entidades están prohibidas de exigir a los administrados o usuarios la información que puedan obtener directamente mediante la interoperabilidad a que se refieren los artículos 2 y 3 de dicho Decreto Legislativo. En esa medida, si la Entidad es usuaria de la Plataforma de Interoperabilidad del Estado – PIDE⁶ y siempre que el servicio web se encuentre activo en el Catálogo de Servicios de dicha plataforma, no corresponderá exigir los documentos previstos en los literales e) y f).

- g) Domicilio para efectos de la notificación durante la ejecución del contrato.
- h) Autorización de notificación de la decisión de la Entidad sobre la solicitud de ampliación de

⁵ Dicho documento se tendrá en consideración en caso de empate, conforme a lo previsto en el artículo 91 del Reglamento.

⁶ Para mayor información de las Entidades usuarias y del Catálogo de Servicios de la Plataforma de Interoperabilidad del Estado – PIDE ingresar al siguiente enlace <https://www.gobiernodigital.gob.pe/interoperabilidad/>

- plazo mediante medios electrónicos de comunicación⁷ (Anexo N° 11).
- i) Detalle de los precios unitarios del precio ofertado⁸.
- j) Detalle del precio de la oferta de cada uno de los bienes que conforman el paquete⁹.

Importante

- *En caso que el postor ganador de la buena pro sea un consorcio, las garantías que presente este para el perfeccionamiento del contrato, así como durante la ejecución contractual, de ser el caso, además de cumplir con las condiciones establecidas en el artículo 33 de la Ley y en el artículo 148 del Reglamento, deben consignar expresamente el nombre completo o la denominación o razón social de los integrantes del consorcio, en calidad de garantizados, de lo contrario no podrán ser aceptadas por las Entidades. No se cumple el requisito antes indicado si se consigna únicamente la denominación del consorcio, conforme lo dispuesto en la Directiva "Participación de Proveedores en Consorcio en las Contrataciones del Estado".*
 - *En los contratos cuyos montos sean iguales o menores a doscientos mil Soles (S/ 200,000.00), no corresponde presentar garantía de fiel cumplimiento de contrato ni garantía de fiel cumplimiento por prestaciones accesorias. Dicha excepción también aplica a los contratos derivados de procedimientos de selección por relación de ítems, cuando el monto del ítem adjudicado o la sumatoria de los montos de los ítems adjudicados no supere el monto señalado anteriormente, conforme a lo dispuesto en el literal a) del artículo 152 del Reglamento.*
- k) DECLARACION JURADA QUE SE COMPROMETE A CAPACITAR AL PERSONAL DE AREA USUARIA (MEDICOS, Y TECNOLOGOS MEDICOS) ENTRE 2 A 5 PERSONAS POR 2 HORAS Y AL PERSONAL DE MANTENIMIENTO (ENTRE 4 A 6 PERSONAS) POR 2 HORAS ANTES DE LA CONFORMIDAD.
- l) DECLARACION JURADA DE PERIODO DE GARANTIA MINIMA DEL BIEN SERA 24 MESES, LA CUAL SE COMPUTA A PARTIR DEL OTORGAMIENTO DE LA CONFORMIDAD (DENTRO DE LA GARANTIA DEBE EJECUTAR SIN COSTO PARA LA ENTIDAD, EL MANTENIMIENTO PREVENTIVO SEGÚN MANUAL DEL FABRICANTE Y EL MANTENIMIENTO CORRECTIVO ORIGINADO POR LAS FALLAS TECNICAS QUE AFECTEN SU FUNCIONALIDAD Y OPERATIVIDAD, ASIMISMO BRINDARA SOPORTE TECNICO LAS 24 HORAS DEL DIA, DISPONIBLE EN LA CIUDAD DE LIMA.
- m) DECLARACION JURADA DE DISPONIBILIDAD DE SERVICIOS Y REPUESTOS DURANTE LA VIDA UTIL DEL EQUIPO (VIDA UTIL DEL EQUIPO MINIMO DIEZ (10) AÑOS.)
- n) DECLARACION JURADA DE CANJE POR VICIOS OCULTOS DURANTE LOS 7 DIAS POSTERIORES A LA NOTIFICACION DEL AREA USUARIA.

Importante

- *Corresponde a la Entidad verificar que las garantías presentadas por el postor ganador de la buena pro cumplan con los requisitos y condiciones necesarios para su aceptación y eventual ejecución, sin perjuicio de la determinación de las responsabilidades funcionales que correspondan.*
- *De conformidad con el Reglamento Consular del Perú aprobado mediante Decreto Supremo N° 076-2005-RE para que los documentos públicos y privados extendidos en el exterior tengan validez en el Perú, deben estar legalizados por los funcionarios consulares peruanos y refrendados por el Ministerio de Relaciones Exteriores del Perú, salvo que se trate de documentos públicos emitidos en países que formen parte del Convenio de la Apostilla, en cuyo caso bastará con que estos cuenten con la Apostilla de la Haya¹⁰.*
- *La Entidad no puede exigir documentación o información adicional a la consignada en el presente numeral para el perfeccionamiento del contrato.*

⁷ En tanto se implemente la funcionalidad en el SEACE, de conformidad con la Primera Disposición Complementaria Transitoria del Decreto Supremo N° 234-2022-EF.

⁸ Incluir solo en caso de la contratación bajo el sistema a suma alzada.

⁹ Incluir solo en caso de contrataciones por paquete.

¹⁰ Según lo previsto en la Opinión N° 009-2016/DTN.

2.4. PERFECCIONAMIENTO DEL CONTRATO

El contrato se perfecciona con la suscripción del documento que lo contiene. Para dicho efecto el postor ganador de la buena pro, dentro del plazo previsto en el artículo 141 del Reglamento, debe presentar la documentación requerida en la secretaria de la Oficina de Logística en el horario de 8:00am hasta las 3:15 pm en el Jr. Ancash 1271 Cercado de Lima

2.5. FORMA DE PAGO

La Entidad realizará el pago de la contraprestación pactada a favor del contratista en PAGO UNICO

Para efectos del pago de las contraprestaciones ejecutadas por el contratista, la Entidad debe contar con la siguiente documentación:

- Recepción de la unidad de almacen.
- Informe del funcionario responsable del área usuaria, servicio de mantenimiento y visto bueno de la Unidad Ejecutora de Inversiones, emitiendo la conformidad de la prestación efectuada.
- Comprobante de pago.

Dicha documentación se debe presentar en la Oficina de Logística de la Entidad, sito en Jr. Ancash 1271 Barrios Altos Lima.

CAPÍTULO III REQUERIMIENTO

Importante

De conformidad con el numeral 29.8 del artículo 29 del Reglamento, el área usuaria es responsable de la adecuada formulación del requerimiento, debiendo asegurar la calidad técnica y reducir la necesidad de su reformulación por errores o deficiencias técnicas que repercutan en el proceso de contratación.

3.1. ESPECIFICACIONES TÉCNICAS

6. ESPECIFICACIONES TÉCNICAS

5.01, 5.03 Y 5.04 ESPECIFICACIONES TÉCNICAS PARA ADQUISICIÓN DE CABINA DE BIOSEGURIDAD CLASE II

1.1 ÁREA USUARIA:

DEPARTAMENTO DE INVESTIGACIÓN DOCENCIA Y APOYO AL DIAGNÓSTICO EN NEUROLOGÍA

1.2 DENOMINACIÓN DE LA CONTRATACIÓN:

ADQUISICIÓN DE EQUIPO CABINA DE BIOSEGURIDAD CLASE II TIPO B2, DE 4 PIES

1.3 FINALIDAD PÚBLICA:

ADQUIRIR UN EQUIPO BIOMÉDICO: CABINA DE BIOSEGURIDAD CLASE II TIPO B2, DE 4 PIES, CON LA FINALIDAD DE CONTAR CON EQUIPOS DE TECNOLOGÍA DE PUNTA Y OPERATIVOS PARA BRINDAR ATENCIÓN MÉDICA ESPECIALIZADA EN EL DEPARTAMENTO DE INVESTIGACIÓN DOCENCIA Y APOYO AL DIAGNÓSTICO EN NEUROLOGÍA

1.4 ANTECEDENTES:

IDARR: ADQUISICIÓN DE CABINA DE SEGURIDAD BIOLÓGICA - CÁMARA DE BIOSEGURIDAD, PROCESADOR AUTOMÁTICO DE TEJIDOS, CABINA DE SEGURIDAD BIOLÓGICA - CÁMARA DE BIOSEGURIDAD Y MICROTOMO DE ROTACIÓN; ADEMÁS DE OTROS ACTIVOS EN EL(LA) INSTITUTO NACIONAL DE CIENCIAS NEUROLÓGICAS EN EL CENTRO POBLADO LIMA, DISTRITO DE LIMA, PROVINCIA LIMA, DEPARTAMENTO LIMA Código único de inversiones: 2629940

1.5 OBJETIVOS DE LA CONTRATACIÓN:

a. Objetivo General:

ADQUISICIÓN DE CABINA DE BIOSEGURIDAD CLASE II PARA EL DEPARTAMENTO DE INVESTIGACIÓN DOCENCIA Y APOYO AL DIAGNÓSTICO EN NEUROLOGÍA

b. Objetivos Específicos:

CONTAR CON EQUIPOS DE TECNOLOGÍA DE PUNTA Y OPERATIVOS PARA BRINDAR ATENCIÓN MÉDICA ESPECIALIZADA EN EL DEPARTAMENTO DE INVESTIGACIÓN DOCENCIA Y APOYO AL DIAGNÓSTICO EN NEUROLOGÍA

1.6 ACTIVIDAD DEL POI:

CENTRO DE COSTOS

DEPARTAMENTO DE INVESTIGACIÓN DOCENCIA Y APOYO AL DIAGNÓSTICO EN NEUROLOGÍA

FUNCIÓN

20: SALUD

DIVISIÓN FUNCIONAL

044: SALUD INDIVIDUAL

GRUPO FUNCIONAL

0097: ATENCIÓN MÉDICA ESPECIALIZADA

Jr. Ancash 1271
Barrios Altos
Lima 1 Perú
(511) 411-7700



"Decenio de la Igualdad de Oportunidades para Mujeres y Hombres"
"Año del Bicentenario de la consolidación de nuestra independencia, y de la conmemoración de las heroicas batallas de Junín y Ayacucho"

PRODUCTO / PROYECTO

IOARR: ADQUISICION DE CABINA DE SEGURIDAD BIOLOGICA - CAMARA DE BIOSEGURIDAD, PROCESADOR AUTOMATICO DE TEJIDOS, CABINA DE SEGURIDAD BIOLOGICA - CAMARA DE BIOSEGURIDAD Y MICROTOMO DE ROTACION; ADEMÁS DE OTROS ACTIVOS EN EL(LA) INSTITUTO NACIONAL DE CIENCIAS NEUROLOGICAS EN EL CENTRO POBLADO LIMA, DISTRITO DE LIMA, PROVINCIA LIMA, DEPARTAMENTO LIMA Código Único de inversiones: 2629940

ACTIVIDAD

META

FINALIDAD

1.7 CARACTERÍSTICAS Y/O CONDICIONES:

a. Características técnicas:

DESCRIPCIÓN

CABINA DE BIOSEGURIDAD CLASE II TIPO B2, DE 4 PIES

CANTIDAD DE BIENES

TRES (03)

A GENERALES

A01 TAMAÑO INTERNO MÍNIMO APROXIMADO: 1230 * 580 * 660 MM.

A02 TAMAÑO EXTERNO MÍNIMO APROXIMADO: 1380 * 760 * 1640 MM

A03 APERTURA PROBADA: ALTURA DE SEGURIDAD MÍNIMA APROXIMADA 190 MM (7.5 ")

A04 APERTURA MÁXIMA APROXIMADA: 500 MM (>15.5 ")

A05 VELOCIDAD DE ENTRADA $0,53 \pm 0,025$ M/S ó $0,54 \pm 0,054$ M/S

A06 VELOCIDAD DE FLUJO DESCENDENTE: $0,33 \pm 0,025$ M/S ó $0,37 \pm 0,025$ M/S

~~A07 PREFILTRO LAVABLE (SUPRIMIDO)~~

~~A07: PRE-FILTRO (DE UN SOLO USO)~~

~~A08 FILTRO HEPA: DOS 99.999% DE EFICIENCIA A 0.3 UM, INDICADOR DE VIDA ÚTIL DEL FILTRO (SUPRIMIDO)~~

~~A08 FILTRO HEPA: DOS 99.999% DE EFICIENCIA A 0.3 UM, INDICADOR DE VIDA ÚTIL DEL FILTRO~~
~~ó~~

~~Un (01) FILTRO ULPA DE SUMINISTRO CON EFICIENCIA DEL 99.999% A 0,3-0,1 MICRONES Y UN (01) FILTRO HEPA DE ESCAPE CON EFICIENCIA 99,999 % A 0,3 MICRONES". INDICADOR DE VIDA ÚTIL DEL FILTRO~~

A09 VENTANA FRONTAL: VIDRIO TEMPLADO ≥ 5 MM, ANTI UV.

A10 RUIDO: NSF49 ≤ 61 DB / EN1246949 ≤ 58 DB ó EN ISO 3744 < 65 DB ó NSF49 ≤ 57 DBA / EN1246949 ≤ 54 DBA

A11 LÁMPARA UV. 40W * 1 ó 30W *1. TEMPORIZADOR UV, INDICADOR DE VIDA UV, EMISIÓN DE 253.7 NANÓMETROS, PARA LA DESCONTAMINACIÓN MÁS EFICIENTE.

A12 LÁMPARA DE ILUMINACIÓN: LAMPARA FLUORESCENTE O LED

A13 ILUMINACIÓN: ≥ 750 LUX.

~~A14 CONSUMO 900W ó CONSUMO PARA SOPLADOR Y LUCES ENCENDIDAS 600W (SUPRIMIDO)~~

~~A14 CONSUMO 900W O CONSUMO PARA SOPLADOR (VENTILADOR) Y LUCES ENCENDIDAS: 600W ó POTENCIA MÁX. 400 W O MENORES~~

~~A15 ZOCALOS IMPERMEABLES: DOS, CARGA TOTAL DE DOS ENCHUFES MÍNIMO 500W (SUPRIMIDO)~~

El presente es un resumen de las oportunidades para la mujer y el hombre
"Año del Bicentenario, de la consolidación de nuestra Independencia, y de la conmemoración de las heroicas batallas de Junín y Ayacucho"

A15 ZOCALOS IMPERMEABLES: DOS CARGA TOTAL DE DOS ENCHUFES MÍNIMOS: 500W. O DOS TOMACORRIENTES IMPERMEABLES GRADO IP44; TOTAL DE DOS ENCHUFES MÍNIMOS: 460W "

~~A16 MONITOR: PANTALLA LCD: PRESIÓN DE FILTRO DE ESCAPE ó ESTADO DE SATURACIÓN DE FILTRO DE ESCAPE Y FILTRO DE FLUJO DESCENDENTE, TIEMPO DE TRABAJO DE FILTRO Y LÁMPARA UV, VELOCIDAD DE ENTRADA Y FLUJO DESCENDENTE, VIDA ÚTIL DEL FILTRO, HUMEDAD Y TEMPERATURA, TIEMPO DE TRABAJO DEL SISTEMA, ETC. Y/O INFORMACIÓN DE ACUERDO A CADA FABRICANTE~~

A16 "MONITOR: PANTALLA LCD: PRESIÓN DE FILTRO DE ESCAPE ó ESTADO DE SATURACIÓN DE FILTRO DE ESCAPE Y FILTRO DE FLUJO DESCENDENTE, TIEMPO DE TRABAJO DE FILTRO Y LÁMPARA UV, VELOCIDAD DE ENTRADA Y FLUJO DESCENDENTE, VIDA ÚTIL DEL FILTRO, HUMEDAD Y TEMPERATURA, TIEMPO DE TRABAJO DEL SISTEMA, ETC. Y/O INFORMACIÓN DE ACUERDO A CADA FABRICANTE" ó "CONTROL CON PANTALLA TÁCTIL AVANZADO. MUESTRA TODA LA INFORMACIÓN DE SEGURIDAD EN UNA PANTALLA GRANDE. MONITOREA EL FLUJO DE AIRE EN TIEMPO REAL. ALERTA AL USUARIO SI EL FLUJO DE AIRE ES INSUFICIENTE. CONTROL DE LÁMPARA UV"

A17 SISTEMA DE CONTROL: MICROPROCESADOR.

A18 SISTEMA DE FLUJO DE AIRE: 0% DE RECIRCULACIÓN DE AIRE. 100% EXPULSIÓN DE AIRE. LAF APROXIMADO AL 70% DE AIRE EXPULSADO.

A19 ALARMA: VELOCIDAD ANORMAL DEL FLUJO DE AIRE; REEMPLAZO DE FILTRO, VENTANA FRONTAL A ALTURA INSEGURA.

A20 DUCTO DE ESCAPE: CONDUCTO DE PVC DE 4 METROS, DIÁMETRO: 250MM A 320 MM, O DE ACUERDO A CADA FABRICANTE

A21 MATERIAL: ACERO INOXIDABLE 304, CUERPO PRINCIPAL: ACERO LAMINADO EN FRÍO CON RECUBRIMIENTO EN POLVO COMPACTO EPÓXICO O CON CUBIERTA DE PINTURA ANTIMICROBIANA Y/O DE ACUERDO A CADA FABRICANTE

A22 ALTURA DE SUPERFICIE DE TRABAJO: DE 690 y/o 730 y/o 750 y/o 770 y/o 810 MM

A23 CASTOR: PIE MAESTRO LANZADOR ó RUEDAS Y FRENO

A24 FUENTE DE ALIMENTACIÓN: CA 220V ± 10%, 50 / 60HZ; 110V ± 10%, 60HZ (110V / 60HZ NO ES APLICABLE A BSC-1300IIB2-X)

~~A25 ACCESORIO ESTÁNDAR: LÁMPARA DE ILUMINACIÓN, LÁMPARA UV, BASE, CONTROL REMOTO, INTERRUPTOR DE PIE, EXTRACTOR, CONDUCTO DE ESCAPE, VÁLVULA DE DRENAJE, ENCHUFES A PRUEBA DE AGUA * 2, CORREA PARA TUBERÍA * 2 (SUPRIMIDO)~~

A25 "ACCESORIO ESTÁNDAR: LÁMPARA DE ILUMINACIÓN, LÁMPARA UV, BASE, CONTROL REMOTO (OPCIONAL), INTERRUPTOR DE PIE (OPCIONAL), EXTRACTOR, CONDUCTO DE ESCAPE, VÁLVULA DE DRENAJE, ENCHUFES A PRUEBA DE AGUA * 2, CORREA PARA TUBERÍA * 2, COMPUERTA DE ESCAPE VOLUMÉTRICA (opcional)" ó "ACCESORIOS ESTÁNDAR: LÁMPARA DE ILUMINACIÓN LED, LÁMPARA UV, BASE SOPORTE CON RUEDAS Y FRENS, CONTROL DE FLUJO LAMINAR Y FUNCIONES POR PANTALLA, EXTRACTOR, DUCTO, LLAVES PARA GAS Y AGUA, BANDEJA DE DRENAJE RECOGE LÍQUIDOS, VÁLVULAS PAR AGAS Y VACÍO, 2 ENCHUFES A PRUEBA DE AGUA Y DUCTO TIPO TUBERÍA"

A26 ACCESORIO OPCIONAL: GRIFO DE AGUA Y GAS, REGULABLE EN ALTURA.

A27 SISTEMA DE CLIMATIZACIÓN PARA LOS AMBIENTES EN DONDE SE UBICARÁN LAS 3 CABINAS DE BIOSEGURIDAD MEDIANTE EQUIPOS SPLIT/DUCTO Y/O TIPO PAQUETE, DE ACUERDO A REQUERIMIENTO DE PREINSTALACIÓN DEL FABRICANTE, QUE INCLUYE INYECCIÓN DE AIRE PARA MANTENER LA PRESIÓN POSITIVA EN LOS AMBIENTES, CLIMATIZACIÓN CON TEMPERATURA DE ACUERDO CON REQUERIMIENTOS DEL FABRICANTE, AIRE FILTRADO/PURIFICADO (ver plano de detalle de ubicación de equipos)

- b. Condiciones de operación:
VOLTAJE: 220 VAC.

c. Embalaje y rotulado:
NO APLICA

d. Leyes, Reglamentos Técnicos, Normas Metrológicas y/o Sanitarias, Reglamentos y demás normas:
LOS DISPOSITIVOS MÉDICOS ESTÁN REGULADOS POR LA LEY N° 29459 - LEY DE PRODUCTOS FARMACÉUTICOS, DISPOSITIVOS MÉDICOS Y PRODUCTOS SANITARIOS, SUS REGLAMENTOS Y MODIFICATORIAS.

~~• EL EQUIPO DEBERÁ CONTAR CON CERTIFICADO DE BUENAS PRÁCTICAS DE MANUFACTURA.~~
~~• EL EQUIPO DEBERÁ CONTAR CON CERTIFICADO DE BUENAS PRÁCTICAS DE MANUFACTURA VIGENTE O o certificado ISO 9001 relacionado con el proceso de "diseño, desarrollo, producción distribución y servicio de cabinas de seguridad biológicas" VIGENTE, o Certificación EN 12459 VIGENTE o Certificación NSF/ANSI 49 VIGENTE~~

~~• EL EQUIPO DEBERÁ CONTAR CON REGISTRO SANITARIO DEL DISPOSITIVO MÉDICO VIGENTE (DE SER EL CASO) (SUPRIMIDO)~~

~~• CERTIFICADO DE BUENAS PRÁCTICAS DE ALMACENAMIENTO (CBRA), VIGENTE A NOMBRE DEL POSTOR EMITIDO POR LA ANM O ARM SEGÚN CORRESPONDA PARA SER EL CASO QUE EL POSTOR CONTRATE EL SERVICIO DE ALMACENAMIENTO CON UN TERCERO, ADEMÁS DEBERÁ PRESENTAR EL CERTIFICADO BPA DE LA EMPRESA QUE PRESTA EL SERVICIO DE ALMACENAMIENTO, ACOMPAÑADO DE LA DOCUMENTACIÓN QUE ACREDITE EL VÍNCULO CONTRACTUAL ENTRE AMBAS PARTES (DOCUMENTO DE ARRENDAMIENTO QUE GARANTICE QUE ESTÁ HACIENDO USO DE LOS ALMACENES). (SUPRIMIDO)~~

e. Normas técnicas:

~~Certificación ISO 13485~~

~~Certificación CE O SIMILAR~~

~~Certificación IEC 61010 (DIN EN 61010)~~

~~Certificación ISO 13485, Certificación CE o similar, Certificación IEC 61010 (DIN EN 61010)~~

~~O Certificación ISO 13485, NSF/ANSI 49, IEC 61010-1:2010, EN 61326-1:2021 Class A, ISO 9001, UL 61010-1 3rd Ed"~~

f. Impacto ambiental:
NO APLICA

g. Acondicionamiento, montaje o instalación:

INCLUIDO EN EL PRECIO, A TODO COSTO, A CARGO DEL PROVEEDOR HASTA QUE EL EQUIPO SE ENCUENTRE EN FUNCIONAMIENTO.

EL PROVEEDOR CAPACITARÁ AL PERSONAL DEL ÁREA USUARIA (MÉDICOS, Y TÉCNÓLOGOS MÉDICOS ENTRE 2 A 5 PERSONAS POR 2 HORAS) Y AL PERSONAL DE MANTENIMIENTO (ENTRE 4 A 6 PERSONAS POR 2 HORAS) ANTES DE LA CONFORMIDAD., sito en Jr. Ancash 1271 - Barrios Altos - Lima - en laboratorio de Neuropatología (Anatomía Patológica)

Deben ser instalados y puestos en funcionamiento por parte del contratista en el laboratorio de Neuropatología (Anatomía patológica) del Instituto Nacional de Ciencias Neurológicas

h. Modalidad de ejecución:

LLAVE EN MANO

i. Sistema de contratación
A SUMA ALZADA

j. Transporte y Seguros:

INCLUIDO EN EL PRECIO, A TODO COSTO, A CARGO DEL PROVEEDOR HASTA QUE EL EQUIPO SE ENCUENTRE EN FUNCIONAMIENTO

k. Visita y muestras:

NO APLICA

l. Folletos y catálogos:

EL POSTOR DEBE PRESENTAR FOLLETOS, INSTRUCTIVOS, CATÁLOGOS O SIMILARES para acreditar LAS ESPECIFICACIONES TÉCNICAS DETALLADAS EN EL LITERAL A) "CARACTERÍSTICAS TÉCNICAS" DEL NUMERAL 1.7 "CARACTERÍSTICAS Y/O CONDICIONES DE (L) (LOS) BIEN(ES)" DE ESTE REQUERIMIENTO

m. Garantía Comercial del(os) bien(es):

EL PERÍODO DE GARANTÍA MÍNIMA DEL BIEN SERÁ DE 24 MESES.

EL COMPUTO DE LA GARANTÍA INICIA A PARTIR DE LA FECHA DEL OTORGAMIENTO DE LA CONFORMIDAD

DENTRO DE LA GARANTÍA EL PROVEEDOR DEBERÁ EJECUTAR, SIN COSTO PARA LA ENTIDAD, EL MANTENIMIENTO PREVENTIVO SEGÚN MANUAL DEL FABRICANTE, Y EL MANTENIMIENTO CORRECTIVO ORIGINADO POR FALLAS TÉCNICAS QUE AFECTEN SU FUNCIONALIDAD Y OPERATIVIDAD, ASIMISMO BRINDARÁ SOPORTE TÉCNICO LAS 24 HORAS DEL DÍA, DISPONIBLE EN LA CIUDAD DE LIMA

n. Disponibilidad de Servicios y Repuesto:

EL PROVEEDOR DEBERÁ GARANTIZAR LA DISPONIBILIDAD DE SERVICIOS Y REPUESTOS DURANTE LA VIDA ÚTIL DEL EQUIPO.

EL PROVEEDOR DEBERÁ SEÑALAR EXPRESAMENTE LA VIDA ÚTIL DEL EQUIPO, LA CUAL DEBERÁ SER COMO MÍNIMO DE DIEZ (10) AÑOS, SEGÚN LO ESTABLECIDO EN LA RESOLUCIÓN MINISTERIAL N° 533-2016/MINSA DOCUMENTO TÉCNICO "LINEAMIENTOS PARA LA ELABORACIÓN DEL PLAN MULTIANUAL DE MANTENIMIENTO DE LA INFRAESTRUCTURA Y EL EQUIPAMIENTO EN LOS ESTABLECIMIENTOS DE SALUD"

1.8 PRESTACIONES ACCESORIAS A LA PRESTACIÓN PRINCIPAL:

1.8 PRESTACIONES ACCESORIAS A LA PRESTACIÓN PRINCIPAL:

a. Mantenimiento preventivo:

NO APLICA

b. Soporte Técnico:

NO APLICA

c. Capacitación y/o entrenamiento:

NO APLICA

1.9 PLAZO DE ENTREGA:

PLAZO

90 DÍAS CALENDARIO, DENTRO DEL CUAL SE INCLUYE LA ENTREGA DEL BIEN Y PUESTA EN FUNCIONAMIENTO ENTRE OTROS EN CONCORDANCIA CON LA MODALIDAD LLAVE EN MANO, DE ACUERDO CON EL SIGUIENTE DETALLE.

ENTREGA DEL BIEN	:	75 DÍAS CALENDARIOS
<u>INSTALACIÓN Y PUESTA EN FUNCIONAMIENTO</u>	:	<u>15 DÍAS CALENDARIOS</u>
PLAZO DE ENTREGA, INSTALACIÓN Y PUESTA EN FUNCIONAMIENTO	:	90 DÍAS CALENDARIOS

EL PLAZO SE COMPUTA A PARTIR DEL DÍA SIGUIENTE DE LA SUSCRIPCIÓN DEL CONTRATO.

EL POSTOR DEBERÁ CONSIGNAR EN SU PROPUESTA EL PLAZO DE ENTREGA DE LOS BIENES, SU INSTALACIÓN Y PUESTA EN FUNCIONAMIENTO

1.10 LUGAR DE ENTREGA:

JIRON ANCASH 1271 – BARRIOS ALTOS

1.11 ADELANTOS:

NO APLICA

1.12 FORMA DE PAGO:

PAGO ÚNICO

EL PROVEEDOR DEBERÁ PRESENTAR PARA LA REALIZACIÓN DEL PAGO: RECEPCIÓN DE LA UNIDAD DE ALMACÉN, LA CONFORMIDAD DEBIDAMENTE SUSCRITA, GUÍA DE REMISIÓN Y COMPROBANTE DE PAGO (FACTURA)

LA ENTIDAD DEBE PAGAR LAS CONTRAPRESTACIONES PACTADAS A FAVOR DEL CONTRATISTA DENTRO DE LOS DIEZ (10) DÍAS CALENDARIO SIGUIENTE A LA CONFORMIDAD DE LOS BIENES SIEMPRE QUE SE VERIFIQUEN LAS CONDICIONES ESTABLECIDAS EN EL CONTRATO PARA ELLO

1.13 FORMULA DE REAJUSTE

NO APLICA

1.14 MEDIDAS DE CONTROL DURANTE LA EJECUCIÓN CONTRACTUAL

ÁREAS QUE COORDINARÁN CON EL PROVEEDOR:

- OFICINA DE LOGÍSTICA, SERVICIO DE MANTENIMIENTO Y ÁREA USUARIA

ÁREAS RESPONSABLES DE LAS MEDIDAS DE CONTROL:

- LA OFICINA DE LOGÍSTICA CON RESPECTO A LA GESTIÓN ADMINISTRATIVA DEL CONTRATO.
- LA UNIDAD DE ALMACEN CON RESPECTO A LA RECEPCIÓN DEL BIEN
- EL ÁREA USUARIA Y EL SERVICIO DE MANTENIMIENTO SUPERVISARÁ LA EJECUCIÓN CONTRACTUAL

1.15 ÁREA QUE BRINDARÁ LA CONFORMIDAD:

- ÁREA USUARIA, SERVICIO DE MANTENIMIENTO Y VISTO BUENO DE LA UNIDAD EJECUTORA DE INVERSIONES

"Año del Bicentenario, de la consolidación de nuestra Independencia, y de la conmemoración de las heroicas batallas de Junín y Ayacucho"

1.16 PENALIDADES APLICABLES:

a. Penalidades por mora:

LA PENALIDAD POR MORA ESTÁ CONTEMPLADA EN LA LEY N° 30225 - LEY DE CONTRATACIONES DEL ESTADO, SU REGLAMENTO (ART. 161 Y DEMÁS DEL RLCE) Y MODIFICATORIAS.

b. Otras penalidades:

NO APLICA

1.17 CONFIDENCIALIDAD:

NO APLICA

1.18 RESPONSABILIDAD POR VICIOS OCULTOS:

~~EL CONTRATISTA ES EL RESPONSABLE POR LA CALIDAD OFRECIDA Y POR LOS VICIOS OCULTOS DEL SERVICIO OFERTADO POR UN PLAZO NO MENOR DE UN (01) AÑO, CONTANDO A PARTIR DE LA CONFORMIDAD OTORGADA POR LA ENTIDAD. (suprimido)~~

EL CONTRATISTA ES EL RESPONSABLE POR LA CALIDAD OFRECIDA Y POR LOS VICIOS OCULTOS DEL BIEN OFERTADO POR UN PLAZO DE 1 (UN) AÑO CONTADO A PARTIR DE LA CONFORMIDAD OTORGADA POR LA ENTIDAD

EL PROVEEDOR DEBE REALIZAR EL CANJE POR VICIOS OCULTOS DURANTE LOS 7 DÍAS POSTERIORES A LA NOTIFICACIÓN DEL ÁREA USUARIA.

1.19 DECLARATORIA DE VIABILIDAD:

NO APLICA

1.20 REQUISITOS DEL PROVEEDOR:

a. Del Proveedor (autorizaciones, registros u otros documentos similares):

EL PROVEEDOR DEBERÁ CONTAR CON:

- ~~AUTORIZACIÓN SANITARIA DE FUNCIONAMIENTO, DE ACUERDO A LA LEY N° 29459 Y EL REGLAMENTO DE ESTABLECIMIENTOS FARMACÉUTICOS D.S. N° 014-2011-SA, EMITIDO POR DIGEMID (SUPRIMIDO)~~

**b. Número máximo de consorciados
DE ACUERDO A LO OFRECIDO POR EL POSTOR**

c. Porcentaje mínimo de participación en la ejecución del contrato para el integrante que acredite mayor experiencia

DE ACUERDO A LO OFRECIDO POR EL POSTOR

d. **Experiencia del Proveedor:**

EL POSTOR DEBE ACREDITAR UN MONTO FACTURADO ACUMULADO EQUIVALENTE A S/ 900,000 (NOVECIENTOS MIL Y 00/100 SOLES), POR LA VENTA DE BIENES IGUALES O SIMILARES AL OBJETO DE LA CONVOCATORIA, DURANTE LOS OCHO (8) AÑOS ANTERIORES A LA FECHA DE LA PRESENTACIÓN DE OFERTAS QUE SE COMPUTARÁN DESDE LA FECHA DE LA CONFORMIDAD O EMISIÓN DEL COMPROBANTE DE PAGO, SEGÚN CORRESPONDA.

EN EL CASO DE POSTORES QUE DECLAREN TENER LA CONDICIÓN DE MICRO Y PEQUEÑA EMPRESA, SE ACREDITA UNA EXPERIENCIA DE S/ 90,000 (NOVENTA MIL Y 00/100 SOLES), POR LA VENTA DE BIENES IGUALES O SIMILARES AL OBJETO DE LA CONVOCATORIA, DURANTE LOS OCHO (8) AÑOS ANTERIORES A LA FECHA DE LA PRESENTACIÓN DE OFERTAS QUE SE COMPUTARÁN DESDE LA FECHA DE LA CONFORMIDAD O EMISIÓN DEL COMPROBANTE DE PAGO, SEGÚN CORRESPONDA. EN EL CASO DE CONSORCIOS, TODOS LOS INTEGRANTES DEBEN CONTAR CON LA CONDICIÓN DE MICRO Y PEQUEÑA EMPRESA.

e. **Bienes similares:**

SE CONSIDERAN BIENES SIMILARES A LOS SIGUIENTES EQUIPOS: EQUIPOS BIOMÉDICOS EN GENERAL (DEFINIDO EN LA NORMA TÉCNICA DE SALUD 119-MINSA/DGIEM-V01) así como campana extractora de gases.

f. **Del personal: (Sólo Llave en Mano)**

f.1. **Experiencia del Personal clave:**

EL PROVEEDOR DEBERÁ CONTAR CON UN (01) INGENIERO O TÉCNICO COMO PERSONAL CLAVE REQUERIDO RESPONSABLE DE LA INSTALACIÓN, CON EXPERIENCIA DE 02 AÑOS EN MANTENIMIENTO Y/O REPARACIÓN DE EQUIPOS CABINA DE SEGURIDAD BIOLÓGICA CLASE II O BIENES SIMILARES DESDE LA EMISIÓN DEL TÍTULO PROFESIONAL O TÉCNICO SEGÚN CORRESPONDA.

f.2. **Otro personal:**

NO APLICA

1.21 RESOLUCIÓN CONTRACTUAL

EL INCN PUEDE RESOLVER EL CONTRATO EN LOS SIGUIENTES CASOS:

- A. POR EL INCUMPLIMIENTO INJUSTIFICADO DE LAS OBLIGACIONES CONTRACTUALES, LEGALES O REGLAMENTARIAS A SU CARGO, PESE A HABER SIDO REQUERIDO PARA ELLO.
- B. POR LA ACUMULACIÓN DEL MONTO MÁXIMO DE LA PENALIDAD POR MORA O POR EL MONTO MÁXIMO PARA OTRAS PENALIDADES, EN LA EJECUCIÓN DE LA PRESTACIÓN A SU CARGO.
- C. POR LA PARALIZACIÓN O REDUCCIÓN INJUSTIFICADA DE LA EJECUCIÓN DE LA PRESTACIÓN, PESE A HABER SIDO REQUERIDO PARA CORREGIR TAL SITUACIÓN.
- D. POR CASO FORTUITO O FUERZA MAYOR QUE IMPOSIBILITE DE MANERA DEFINITIVA LA CONTINUIDAD DE LA EJECUCIÓN, AMPARADO EN UN HECHO O EVENTO EXTRAORDINARIO, IMPREVISIBLE E IRRESISTIBLE, O POR UN HECHO SOBREVINIENTE AL PERFECCIONAMIENTO DEL CONTRATO, ORDEN DE COMPRA O SERVICIO, QUE NO SEA IMPUTABLE A LAS PARTES.

ASIMISMO, PUEDEN RESOLVER DE FORMA TOTAL O PARCIAL LA ORDEN DE COMPRA O DE SERVICIO Y/O CONTRATO POR MUTUO ACUERDO ENTE LAS PARTES, PREVIA OPINIÓN DEL ÁREA USUARIA.

1.22 OBLIGACIÓN ANTICORRUPCIÓN:

EL
POSTOR DECLARA Y GARANTIZA NO HABER, DIRECTA O INDIRECTAMENTE O TRATÁNDOSE DE UNA PERSONA JURÍDICA A TRAVÉS DE SUS SOCIOS, INTEGRANTES DE LOS ÓRGANOS DE ADMINISTRACIÓN, APODERADOS, REPRESENTANTES LEGALES, FUNCIONARIOS, ASESORES, OFRECIDO, NEGOCIADO O EFECTUADO, CUALQUIER PAGO O EN GENERAL, CUALQUIER BENEFICIO O INCENTIVO ILEGAL EN RELACIÓN CON EL CONTRATO.
ASIMISMO, EL POSTOR, SE OBLIGA A CONDUCIRSE EN TODO MOMENTO, DURANTE LA EJECUCIÓN DEL CONTRATO, CON HONESTIDAD, PROBIDAD, VERACIDAD E INTEGRIDAD Y DE NO COMETER ACTOS ILEGALES O DE CORRUPCIÓN, DIRECTA O INDIRECTAMENTE O A TRAVÉS DE SUS SOCIOS, ACCIONISTAS, PARTICIPACIONISTAS, INTEGRANTES DE LOS ÓRGANOS DE ADMINISTRACIÓN, APODERADOS, REPRESENTANTES LEGALES, FUNCIONARIOS, ASESORES.
ADEMÁS, EL POSTOR SE COMPROMETE A COMUNICAR A LAS AUTORIDADES COMPETENTES, DE MANERA DIRECTA Y OPORTUNA, CUALQUIER ACTO O CONDUCTA ILÍCITA O CORRUPTA DE LAS QUE TUVIERA CONOCIMIENTO; Y ADOPTAR MEDIDAS TÉCNICAS, ORGANIZATIVAS Y/O DE PERSONAL APROPIADAS PARA EVITAR LOS REFERIDOS ACTOS Y PRÁCTICAS.

1.23 SOLUCION DE CONTROVERSIAS

TODOS LOS CONFLICTOS QUE SE DERIVE DE LA EJECUCIÓN E INTERPRETACIÓN DE LA PRESENTE CONTRATACIÓN SON RESUELTOS MEDIANTE TRATO DIRECTO, CONCILIACIÓN Y/O ACCIÓN JUDICIAL.

ADJUNTA PLANO (UBICACIÓN DE EQUIPOS Y ELEVACION DE FRONTIS) Y PLANO EN VERSION DIGITAL

Advertencia

De conformidad con el artículo 30 del Reglamento, la contratación de los requerimientos que cuenten con ficha de homologación aprobada se realiza mediante el procedimiento de selección de Adjudicación Simplificada. Lo dispuesto no aplica cuando el requerimiento ha sido homologado parcialmente, salvo que el elemento "características técnicas" se haya homologado en su totalidad. Asimismo, cabe precisar que las fichas de homologación aprobadas son de uso obligatorio para todas las contrataciones que realizan las Entidades, con independencia del monto de la contratación inclusive cuando el requerimiento haya sido homologado parcialmente.

Importante

Para determinar que los postores cuentan con las capacidades necesarias para ejecutar el contrato, el órgano encargado de las contrataciones o el comité de selección, según corresponda, incorpora los requisitos de calificación previstos por el área usuaria en el requerimiento, no pudiendo incluirse requisitos adicionales, ni distintos a los siguientes:

3.2. REQUISITOS DE CALIFICACIÓN

Importante para la Entidad

Los requisitos de calificación que la Entidad debe adoptar son los siguientes:

A.	CAPACIDAD LEGAL (SUPRIMIDO)
	HABILITACIÓN
	<u>Requisitos:</u>
	AUTORIZACION SANITARIA DE FUNCIONAMIENTO DE ACUERDO A LA LEY 29459 Y EL REGLAMENTO DE ESTABLECIMIENTOS FARMACEUTICOS D.S. 014-2011-SA EMITIDO POR DIGEMID (SUPRIMIDO)
	Importante
	<i>De conformidad con la Opinión N° 186-2016/DTN, la habilitación de un postor, está relacionada con cierta atribución con la cual debe contar el proveedor para poder llevar a cabo la actividad materia de contratación, este es el caso de las actividades reguladas por normas en las cuales se establecen determinados requisitos que las empresas deben cumplir a efectos de estar habilitadas para la ejecución de determinado servicio o estar autorizadas para la comercialización de ciertos bienes en el mercado.</i>
	<u>Acreditación:</u>
	RESOLUCION DE AUTORIZACION SANITARIA DE FUNCIONAMIENTO DE ACUERDO A LA LEY 29459 Y EL REGLAMENTO DE ESTABLECIMIENTOS FARMACEUTICOS D.S. 014-2011-SA EMITIDO POR DIGEMID (SUPRIMIDO)
	Importante
	<i>En el caso de consorcios, cada integrante del consorcio que se hubiera comprometido a ejecutar las obligaciones vinculadas directamente al objeto de la convocatoria debe acreditar este requisito.</i>

B.	EXPERIENCIA DEL POSTOR EN LA ESPECIALIDAD
	<u>Requisitos:</u>
	El postor debe acreditar un monto facturado acumulado equivalente a NOVECIENTOS MIL 00/100 SOLES (S/ 900,000.00), por la venta de bienes iguales o similares al objeto de la convocatoria, durante los ocho (8) años anteriores a la fecha de la presentación de ofertas que se computarán desde la fecha de la conformidad o emisión del comprobante de pago, según corresponda.
	En el caso de postores que declaren en el Anexo N° 1 tener la condición de micro y pequeña empresa, se acredita una experiencia de NOVENTA MIL CON 00/100 SOLES (S/ 90,000.00), por la venta de bienes iguales o similares al objeto de la convocatoria, durante los ocho (8) años anteriores a la fecha de la presentación de ofertas que se computarán desde la fecha de la conformidad o emisión del comprobante de pago, según corresponda. En el caso de consorcios, todos los integrantes deben contar con la condición de micro y pequeña empresa.
	Se consideran bienes similares a los siguientes EQUIPOS BIOMEDICOS EN GENERAL (DEFINIDO EN LA NORMA TECNICA DE SALUD 119-MINSA/DGIEM-V01)
	<u>Acreditación:</u>
	La experiencia del postor en la especialidad se acreditará con copia simple de (i) contratos u órdenes de compra, y su respectiva conformidad o constancia de prestación; o (ii) comprobantes de pago cuya cancelación se acredite documental y fehacientemente, con voucher de depósito, nota de abono, reporte de estado de cuenta, cualquier otro documento emitido por Entidad del sistema financiero que acredite el

abono o mediante cancelación en el mismo comprobante de pago¹¹ correspondientes a un máximo de veinte (20) contrataciones.

En caso los postores presenten varios comprobantes de pago para acreditar una sola contratación, se debe acreditar que corresponden a dicha contratación; de lo contrario, se asumirá que los comprobantes acreditan contrataciones independientes, en cuyo caso solo se considerará, para la evaluación, las veinte (20) primeras contrataciones indicadas en el **Anexo N° 8** referido a la Experiencia del Postor en la Especialidad.

En el caso de suministro, solo se considera como experiencia la parte del contrato que haya sido ejecutada durante los ocho (8) años anteriores a la fecha de presentación de ofertas, debiendo adjuntarse copia de las conformidades correspondientes a tal parte o los respectivos comprobantes de pago cancelados.

En los casos que se acredite experiencia adquirida en consorcio, debe presentarse la promesa de consorcio o el contrato de consorcio del cual se desprenda fehacientemente el porcentaje de las obligaciones que se asumió en el contrato presentado; de lo contrario, no se computará la experiencia proveniente de dicho contrato.

Asimismo, cuando se presenten contratos derivados de procesos de selección convocados antes del 20.09.2012, la calificación se ceñirá al método descrito en la Directiva "Participación de Proveedores en Consorcio en las Contrataciones del Estado", debiendo presumirse que el porcentaje de las obligaciones equivale al porcentaje de participación de la promesa de consorcio o del contrato de consorcio. En caso que en dichos documentos no se consigne el porcentaje de participación se presumirá que las obligaciones se ejecutaron en partes iguales.

Si el titular de la experiencia no es el postor, consignar si dicha experiencia corresponde a la matriz en caso que el postor sea sucursal, o fue transmitida por reorganización societaria, debiendo acompañar la documentación sustentatoria correspondiente.

Si el postor acredita experiencia de otra persona jurídica como consecuencia de una reorganización societaria, debe presentar adicionalmente el **Anexo N° 9**.

Cuando en los contratos, órdenes de compra o comprobantes de pago el monto facturado se encuentre expresado en moneda extranjera, debe indicarse el tipo de cambio venta publicado por la Superintendencia de Banca, Seguros y AFP correspondiente a la fecha de suscripción del contrato, de emisión de la orden de compra o de cancelación del comprobante de pago, según corresponda.

Sin perjuicio de lo anterior, los postores deben llenar y presentar el **Anexo N° 8** referido a la Experiencia del Postor en la Especialidad.

Importante

En el caso de consorcios, solo se considera la experiencia de aquellos integrantes que se hayan comprometido, según la promesa de consorcio, a ejecutar el objeto materia de la convocatoria, conforme a la Directiva "Participación de Proveedores en Consorcio en las Contrataciones del Estado".

C.	CAPACIDAD TÉCNICA Y PROFESIONAL
C.1	EXPERIENCIA DEL PERSONAL CLAVE
	Requisitos: EXPERIENCIA DE 02 AÑOS EN MANTENIMIENTO Y/O REPARACION DE EQUIPOS CABINA DE SEGURIDAD BIOLOGICA CLASE II O BIENES SIMILARES DESDE LA EMISION DEL TITULO PROFESIONAL 01 INGENIERO O TECNICO SEGÚN CORRESPONDA DEL PERSONAL CLAVE

¹¹ Cabe precisar que, de acuerdo con la **Resolución N° 0065-2018-TCE-S1 del Tribunal de Contrataciones del Estado**:

"... el solo sello de cancelado en el comprobante, cuando ha sido colocado por el propio postor, no puede ser considerado como una acreditación que produzca fehaciencia en relación a que se encuentra cancelado. Admitir ello equivaldría a considerar como válida la sola declaración del postor afirmando que el comprobante de pago ha sido cancelado"

(...)

"Situación diferente se suscita ante el sello colocado por el cliente del postor [sea utilizando el término "cancelado" o "pagado"] supuesto en el cual sí se contaría con la declaración de un tercero que brinde certeza, ante la cual debiera reconocerse la validez de la experiencia".

REQUERIDO COMO INGENIERO O TECNICO RESPONSABLE DE LA INSTALACION.

Acreditación:

La experiencia del personal clave se acreditará con cualquiera de los siguientes documentos: (i) copia simple de contratos y su respectiva conformidad o (ii) constancias o (iii) certificados o (iv) cualquier otra documentación que, de manera fehaciente demuestre la experiencia del personal propuesto.

Importante

- *El tiempo de experiencia mínimo debe ser razonable y congruente con el periodo en el cual el personal ejecutará las actividades para las que se le requiere, de forma tal que no constituya una restricción a la participación de postores.*
- *Los documentos que acreditan la experiencia deben incluir los nombres y apellidos del personal clave, el cargo desempeñado, el plazo de la prestación indicando el día, mes y año de inicio y culminación, el nombre de la Entidad u organización que emite el documento y la fecha de emisión y nombres y apellidos de quien suscribe el documento.*
- *En caso los documentos para acreditar la experiencia establezcan el plazo de la experiencia adquirida por el personal clave en meses sin especificar los días se debe considerar el mes completo.*
- *Se considerará aquella experiencia que no tenga una antigüedad mayor a veinticinco (25) años anteriores a la fecha de la presentación de ofertas.*

Importante

- *Si como resultado de una consulta u observación corresponde precisarse o ajustarse el requerimiento, se solicita la autorización del área usuaria y se pone de conocimiento de tal hecho a la dependencia que aprobó el expediente de contratación, de conformidad con el numeral 72.3 del artículo 72 del Reglamento.*
- *El cumplimiento de las Especificaciones Técnicas se realiza mediante la presentación de una declaración jurada. De ser el caso, adicionalmente la Entidad puede solicitar documentación que acredite el cumplimiento del algún componente de las características y/o requisitos funcionales. Para dicho efecto, consignará de manera detallada los documentos que deben presentar los postores en el literal e) del numeral 2.2.1.1 de esta sección de las bases.*
- *Los requisitos de calificación determinan si los postores cuentan con las capacidades necesarias para ejecutar el contrato, lo que debe ser acreditado documentalmente, y no mediante declaración jurada.*

**CAPÍTULO IV
FACTORES DE EVALUACIÓN**

La evaluación se realiza sobre la base de cien (100) puntos.

Para determinar la oferta con el mejor puntaje y el orden de prelación de las ofertas, se considera lo siguiente:

FACTOR DE EVALUACIÓN	PUNTAJE / METODOLOGÍA PARA SU ASIGNACIÓN
A. PRECIO	

FACTOR DE EVALUACIÓN	PUNTAJE / METODOLOGÍA PARA SU ASIGNACIÓN
<p><u>Evaluación:</u> Se evaluará considerando el precio ofertado por el postor.</p> <p><u>Acreditación:</u> Se acreditará mediante el documento que contiene el precio de la oferta (Anexo N° 6).</p>	<p>La evaluación consistirá en otorgar el máximo puntaje a la oferta de precio más bajo y otorgar a las demás ofertas puntajes inversamente proporcionales a sus respectivos precios, según la siguiente fórmula:</p> $P_i = \frac{O_m \times PMP}{O_i}$ <p>i = Oferta P_i = Puntaje de la oferta a evaluar O_i = Precio i O_m = Precio de la oferta más baja PMP = Puntaje máximo del precio</p> <p style="text-align: right;">100 puntos</p>

Importante

Los factores de evaluación elaborados por el órgano encargado de las contrataciones o el comité de selección, según corresponda, son objetivos y guardan vinculación, razonabilidad y proporcionalidad con el objeto de la contratación. Asimismo, estos no pueden calificar con puntaje el cumplimiento de las Especificaciones Técnicas ni los requisitos de calificación.

CAPÍTULO V PROFORMA DEL CONTRATO

Importante

Dependiendo del objeto del contrato, de resultar indispensable, puede incluirse cláusulas adicionales o la adecuación de las propuestas en el presente documento, las que en ningún caso pueden contemplar disposiciones contrarias a la normativa vigente ni a lo señalado en este capítulo.

Conste por el presente documento, la contratación de **ADQUISICIÓN DE CABINA DE SEGURIDAD BIOLÓGICA - CÁMARA DE BIOSEGURIDAD**, que celebra de una parte [CONSIGNAR EL NOMBRE DE LA ENTIDAD], en adelante LA ENTIDAD, con RUC N° [...], con domicilio legal en [...], representada por [...], identificado con DNI N° [...], y de otra parte [...], con RUC N° [...], con domicilio legal en [...], inscrita en la Ficha N° [...] Asiento N° [...] del Registro de Personas Jurídicas de la ciudad de [...], debidamente representado por su Representante Legal, [...], con DNI N° [...], según poder inscrito en la Ficha N° [...], Asiento N° [...] del Registro de Personas Jurídicas de la ciudad de [...], a quien en adelante se le denominará EL CONTRATISTA en los términos y condiciones siguientes:

CLÁUSULA PRIMERA: ANTECEDENTES

Con fecha [...], el órgano encargado de las contrataciones, según corresponda, adjudicó la buena pro de la **ADJUDICACIÓN SIMPLIFICADA N° 0014-2024-INCN** para la contratación de **ADQUISICIÓN DE CABINA DE SEGURIDAD BIOLÓGICA - CÁMARA DE BIOSEGURIDAD**, a [INDICAR NOMBRE DEL GANADOR DE LA BUENA PRO], cuyos detalles e importe constan en los documentos integrantes del presente contrato.

CLÁUSULA SEGUNDA: OBJETO

El presente contrato tiene por objeto **ADQUISICIÓN DE CABINA DE SEGURIDAD BIOLÓGICA - CÁMARA DE BIOSEGURIDAD**.

CLÁUSULA TERCERA: MONTO CONTRACTUAL

El monto total del presente contrato asciende a [CONSIGNAR MONEDA Y MONTO], que incluye todos los impuestos de Ley.

Este monto comprende el costo del bien, todos los tributos, seguros, transporte, inspecciones, pruebas y, de ser el caso, los costos laborales conforme a la legislación vigente, así como cualquier otro concepto que pueda tener incidencia sobre la ejecución de la prestación materia del presente contrato.

CLÁUSULA CUARTA: DEL PAGO¹²

LA ENTIDAD se obliga a pagar la contraprestación a EL CONTRATISTA en SOLES, en PAGO ÚNICO, luego de la recepción formal y completa de la documentación correspondiente, según lo establecido en el artículo 171 del Reglamento de la Ley de Contrataciones del Estado.

Para tal efecto, el responsable de otorgar la conformidad de la prestación deberá hacerlo en un plazo que no excederá de los siete (7) días de producida la recepción, salvo que se requiera efectuar pruebas que permitan verificar el cumplimiento de la obligación, en cuyo caso la conformidad se emite en un plazo máximo de quince (15) días, bajo responsabilidad de dicho funcionario.

LA ENTIDAD debe efectuar el pago dentro de los diez (10) días calendario siguientes de otorgada la conformidad de los bienes, siempre que se verifiquen las condiciones establecidas en el contrato

¹² En cada caso concreto, dependiendo de la naturaleza del contrato, podrá adicionarse la información que resulte pertinente a efectos de generar el pago.

para ello, bajo responsabilidad del funcionario competente.

En caso de retraso en el pago por parte de LA ENTIDAD, salvo que se deba a caso fortuito o fuerza mayor, EL CONTRATISTA tendrá derecho al pago de intereses legales conforme a lo establecido en el artículo 39 de la Ley de Contrataciones del Estado y en el artículo 171 de su Reglamento, los que se computan desde la oportunidad en que el pago debió efectuarse.

CLÁUSULA QUINTA: DEL PLAZO DE LA EJECUCIÓN DE LA PRESTACIÓN

El plazo de ejecución del presente contrato es de [.....], el mismo que se computa desde [CONSIGNAR SI ES DEL DÍA SIGUIENTE DEL PERFECCIONAMIENTO DEL CONTRATO, DESDE LA FECHA QUE SE ESTABLEZCA EN EL CONTRATO O DESDE LA FECHA EN QUE SE CUMPLAN LAS CONDICIONES PREVISTAS EN EL CONTRATO PARA EL INICIO DE LA EJECUCIÓN, DEBIENDO INDICAR LAS MISMAS EN ESTE ÚLTIMO CASO. EN LA MODALIDAD DE LLAVE EN MANO DETALLAR EL PLAZO DE ENTREGA, SU INSTALACIÓN Y PUESTA EN FUNCIONAMIENTO].

CLÁUSULA SEXTA: PARTES INTEGRANTES DEL CONTRATO

El presente contrato está conformado por las bases integradas, la oferta ganadora, así como los documentos derivados del procedimiento de selección que establezcan obligaciones para las partes.

CLÁUSULA SÉTIMA: GARANTÍAS

EL CONTRATISTA entregó al perfeccionamiento del contrato la respectiva garantía incondicional, solidaria, irrevocable, y de realización automática en el país al solo requerimiento, a favor de LA ENTIDAD, por los conceptos, montos y vigencias siguientes:

- De fiel cumplimiento del contrato: [CONSIGNAR EL MONTO], a través de la [INDICAR EL TIPO DE GARANTÍA PRESENTADA] N° [INDICAR NÚMERO DEL DOCUMENTO] emitida por [SEÑALAR EMPRESA QUE LA EMITE]. Monto que es equivalente al diez por ciento (10%) del monto del contrato original, la misma que debe mantenerse vigente hasta la conformidad de la recepción de la prestación.

En el caso que corresponda, consignar lo siguiente:

- Garantía fiel cumplimiento por prestaciones accesorias: [CONSIGNAR EL MONTO], a través de la [INDICAR EL TIPO DE GARANTÍA PRESENTADA] N° [INDICAR NÚMERO DEL DOCUMENTO] emitida por [SEÑALAR EMPRESA QUE LA EMITE], la misma que debe mantenerse vigente hasta el cumplimiento total de las obligaciones garantizadas.

Importante

De conformidad con el artículo 152 del Reglamento, no se constituirá garantía de fiel cumplimiento del contrato ni garantía de fiel cumplimiento por prestaciones accesorias, en contratos cuyos montos sean iguales o menores a doscientos mil Soles (S/ 200,000.00). Dicha excepción también aplica a los contratos derivados de procedimientos de selección por relación de ítems, cuando el monto del ítem adjudicado o la sumatoria de los montos de los ítems adjudicados no supere el monto señalado anteriormente.

CLÁUSULA OCTAVA: EJECUCIÓN DE GARANTÍAS POR FALTA DE RENOVACIÓN

LA ENTIDAD puede solicitar la ejecución de las garantías cuando EL CONTRATISTA no las hubiere renovado antes de la fecha de su vencimiento, conforme a lo dispuesto en el literal a) del numeral 155.1 del artículo 155 del Reglamento de la Ley de Contrataciones del Estado.

CLÁUSULA NOVENA: RECEPCIÓN Y CONFORMIDAD DE LA PRESTACIÓN

La recepción y conformidad de la prestación se regula por lo dispuesto en el artículo 168 del Reglamento de la Ley de Contrataciones del Estado. La recepción será otorgada por UNIDAD ALMACÉN y la conformidad será otorgada por [CONSIGNAR EL ÁREA O UNIDAD ORGÁNICA QUE OTORGARÁ LA CONFORMIDAD] en el plazo máximo de [CONSIGNAR SIETE (7) DÍAS O MÁXIMO QUINCE (15) DÍAS, EN CASO SE REQUIERA EFECTUAR PRUEBAS QUE PERMITAN VERIFICAR EL CUMPLIMIENTO DE LA OBLIGACIÓN] días de producida la recepción.

De existir observaciones, LA ENTIDAD las comunica al CONTRATISTA, indicando claramente el sentido de estas, otorgándole un plazo para subsanar no menor de dos (2) ni mayor de ocho (8) días. Dependiendo de la complejidad o sofisticación de las subsanaciones a realizar el plazo para subsanar no puede ser menor de cinco (5) ni mayor de quince (15) días. Si pese al plazo otorgado, EL CONTRATISTA no cumpliera a cabalidad con la subsanación, LA ENTIDAD puede otorgar al CONTRATISTA periodos adicionales para las correcciones pertinentes. En este supuesto corresponde aplicar la penalidad por mora desde el vencimiento del plazo para subsanar.

Este procedimiento no resulta aplicable cuando los bienes manifiestamente no cumplan con las características y condiciones ofrecidas, en cuyo caso LA ENTIDAD no efectúa la recepción o no otorga la conformidad, según corresponda, debiendo considerarse como no ejecutada la prestación, aplicándose la penalidad que corresponda por cada día de atraso.

CLÁUSULA DÉCIMA: DECLARACIÓN JURADA DEL CONTRATISTA

EL CONTRATISTA declara bajo juramento que se compromete a cumplir las obligaciones derivadas del presente contrato, bajo sanción de quedar inhabilitado para contratar con el Estado en caso de incumplimiento.

CLÁUSULA UNDÉCIMA: RESPONSABILIDAD POR VICIOS OCULTOS

La recepción conforme de la prestación por parte de LA ENTIDAD no enerva su derecho a reclamar posteriormente por defectos o vicios ocultos, conforme a lo dispuesto por los artículos 40 de la Ley de Contrataciones del Estado y 173 de su Reglamento.

El plazo máximo de responsabilidad del contratista es de UN (1) AÑO contado a partir de la conformidad otorgada por LA ENTIDAD.

CLÁUSULA DUODÉCIMA DÉCIMA TERCERA: PENALIDADES

Si EL CONTRATISTA incurre en retraso injustificado en la ejecución de las prestaciones objeto del contrato, LA ENTIDAD le aplica automáticamente una penalidad por mora por cada día de atraso, de acuerdo a la siguiente fórmula:

$$\text{Penalidad Diaria} = \frac{0.10 \times \text{monto vigente}}{F \times \text{plazo vigente en días}}$$

Donde:

F = 0.25 para plazos mayores a sesenta (60) días o;

F = 0.40 para plazos menores o iguales a sesenta (60) días.

El retraso se justifica a través de la solicitud de ampliación de plazo debidamente aprobado. Adicionalmente, se considera justificado el retraso, y en consecuencia no se aplica penalidad, cuando EL CONTRATISTA acredite, de modo objetivamente sustentado, que el mayor tiempo transcurrido no le resulta imputable. En este último caso la calificación del retraso como justificado por parte de LA ENTIDAD no da lugar al pago de gastos generales ni costos directos de ningún tipo, conforme el numeral 162.5 del artículo 162 del Reglamento de la Ley de Contrataciones del Estado.

Importante

De haberse previsto establecer penalidades distintas a la penalidad por mora, incluir dichas penalidades, los supuestos de aplicación de penalidad, la forma de cálculo de la penalidad para cada supuesto y el procedimiento mediante el cual se verifica el supuesto a penalizar, conforme el artículo 163 del Reglamento de la Ley de Contrataciones del Estado.

Estas penalidades se deducen de los pagos a cuenta o del pago final, según corresponda; o si fuera necesario, se cobra del monto resultante de la ejecución de la garantía de fiel cumplimiento.

Estos dos (2) tipos de penalidades pueden alcanzar cada una un monto máximo equivalente al diez por ciento (10%) del monto del contrato vigente, o de ser el caso, del ítem que debió ejecutarse.

Cuando se llegue a cubrir el monto máximo de la penalidad por mora o el monto máximo para otras penalidades, de ser el caso, LA ENTIDAD puede resolver el contrato por incumplimiento.

CLÁUSULA DÉCIMA CUARTA: RESOLUCIÓN DEL CONTRATO

Cualquiera de las partes puede resolver el contrato, de conformidad con el numeral 32.3 del artículo 32 y artículo 36 de la Ley de Contrataciones del Estado, y el artículo 164 de su Reglamento. De darse el caso, LA ENTIDAD procederá de acuerdo a lo establecido en el artículo 165 del Reglamento de la Ley de Contrataciones del Estado.

CLÁUSULA DÉCIMA QUINTA: RESPONSABILIDAD DE LAS PARTES

Cuando se resuelva el contrato por causas imputables a algunas de las partes, se debe resarcir los daños y perjuicios ocasionados, a través de la indemnización correspondiente. Ello no obsta la aplicación de las sanciones administrativas, penales y pecuniarias a que dicho incumplimiento diere lugar, en el caso que éstas correspondan.

Lo señalado precedentemente no exime a ninguna de las partes del cumplimiento de las demás obligaciones previstas en el presente contrato.

CLÁUSULA DÉCIMA SEXTA: ANTICORRUPCIÓN

EL CONTRATISTA declara y garantiza no haber, directa o indirectamente, o tratándose de una persona jurídica a través de sus socios, integrantes de los órganos de administración, apoderados, representantes legales, funcionarios, asesores o personas vinculadas a las que se refiere el artículo 7 del Reglamento de la Ley de Contrataciones del Estado, ofrecido, negociado o efectuado, cualquier pago o, en general, cualquier beneficio o incentivo ilegal en relación al contrato.

Asimismo, el CONTRATISTA se obliga a conducirse en todo momento, durante la ejecución del contrato, con honestidad, probidad, veracidad e integridad y de no cometer actos ilegales o de corrupción, directa o indirectamente o a través de sus socios, accionistas, participacionistas, integrantes de los órganos de administración, apoderados, representantes legales, funcionarios, asesores y personas vinculadas a las que se refiere el artículo 7 del Reglamento de la Ley de Contrataciones del Estado.

Además, EL CONTRATISTA se compromete a i) comunicar a las autoridades competentes, de manera directa y oportuna, cualquier acto o conducta ilícita o corrupta de la que tuviera conocimiento; y ii) adoptar medidas técnicas, organizativas y/o de personal apropiadas para evitar los referidos actos o prácticas.

Finalmente, EL CONTRATISTA se compromete a no colocar a los funcionarios públicos con los que deba interactuar, en situaciones reñidas con la ética. En tal sentido, reconoce y acepta la prohibición de ofrecerles a éstos cualquier tipo de obsequio, donación, beneficio y/o gratificación, ya sea de bienes o servicios, cualquiera sea la finalidad con la que se lo haga.

CLÁUSULA DÉCIMA SÉTIMA: MARCO LEGAL DEL CONTRATO

Sólo en lo no previsto en este contrato, en la Ley de Contrataciones del Estado y su Reglamento, en las directivas que emita el OSCE y demás normativa especial que resulte aplicable, serán de aplicación supletoria las disposiciones pertinentes del Código Civil vigente, cuando corresponda, y demás normas de derecho privado.

CLÁUSULA DÉCIMA OCTAVA: SOLUCIÓN DE CONTROVERSIAS¹³

Las controversias que surjan entre las partes durante la ejecución del contrato se resuelven mediante conciliación o arbitraje, según el acuerdo de las partes.

Cualquiera de las partes tiene derecho a iniciar el arbitraje a fin de resolver dichas controversias dentro del plazo de caducidad previsto en la Ley de Contrataciones del Estado y su Reglamento.

Facultativamente, cualquiera de las partes tiene el derecho a solicitar una conciliación dentro del plazo de caducidad correspondiente, según lo señalado en el artículo 224 del Reglamento de la Ley de Contrataciones del Estado, sin perjuicio de recurrir al arbitraje, en caso no se llegue a un acuerdo entre ambas partes o se llegue a un acuerdo parcial. Las controversias sobre nulidad del contrato solo pueden ser sometidas a arbitraje.

El Laudo arbitral emitido es inapelable, definitivo y obligatorio para las partes desde el momento de su notificación, según lo previsto en el numeral 45.21 del artículo 45 de la Ley de Contrataciones del Estado.

CLÁUSULA DÉCIMA NOVENA: FACULTAD DE ELEVAR A ESCRITURA PÚBLICA

Cualquiera de las partes puede elevar el presente contrato a Escritura Pública corriendo con todos los gastos que demande esta formalidad.

CLÁUSULA VIGÉSIMA: DOMICILIO PARA EFECTOS DE LA EJECUCIÓN CONTRACTUAL

Las partes declaran el siguiente domicilio para efecto de las notificaciones que se realicen durante la ejecución del presente contrato:

DOMICILIO DE LA ENTIDAD: [.....]

DOMICILIO DEL CONTRATISTA: [CONSIGNAR EL DOMICILIO SEÑALADO POR EL POSTOR GANADOR DE LA BUENA PRO AL PRESENTAR LOS REQUISITOS PARA EL PERFECCIONAMIENTO DEL CONTRATO]

La variación del domicilio aquí declarado de alguna de las partes debe ser comunicada a la otra parte, formalmente y por escrito, con una anticipación no menor de quince (15) días calendario.

De acuerdo con las bases integradas, la oferta y las disposiciones del presente contrato, las partes lo firman por duplicado en señal de conformidad en la ciudad de [.....] al [CONSIGNAR FECHA].

"LA ENTIDAD"

"EL CONTRATISTA"



Importante

Este documento puede firmarse digitalmente si ambas partes cuentan con firma digital, según la Ley N° 27269, Ley de Firmas y Certificados Digitales¹⁴.

¹³ De acuerdo con el numeral 225.3 del artículo 225 del Reglamento, las partes pueden recurrir al arbitraje ad hoc cuando las controversias deriven de procedimientos de selección cuyo valor estimado sea menor o igual a cinco millones con 00/100 soles (S/ 5 000 000,00).

¹⁴ Para mayor información sobre la normativa de firmas y certificados digitales ingresar a: <https://www.indecopi.gob.pe/web/firmas-digitales/firmar-y-certificados-digitales>

ANEXOS



ANEXO N° 1

DECLARACIÓN JURADA DE DATOS DEL POSTOR

Señores

ÓRGANO ENCARGADO DE LAS CONTRATACIONES

ADJUDICACIÓN SIMPLIFICADA N° 0014-2024-INCN

Presente.-

El que se suscribe, [...], postor y/o Representante Legal de [CONSIGNAR EN CASO DE SER PERSONA JURÍDICA], identificado con [CONSIGNAR TIPO DE DOCUMENTO DE IDENTIDAD] N° [CONSIGNAR NÚMERO DE DOCUMENTO DE IDENTIDAD], con poder inscrito en la localidad de [CONSIGNAR EN CASO DE SER PERSONA JURÍDICA] en la Ficha N° [CONSIGNAR EN CASO DE SER PERSONA JURÍDICA] Asiento N° [CONSIGNAR EN CASO DE SER PERSONA JURÍDICA], **DECLARO BAJO JURAMENTO** que la siguiente información se sujeta a la verdad:

Nombre, Denominación o Razón Social :			
Domicilio Legal :			
RUC :	Teléfono(s) :		
MYPE ¹⁵	Sí	No	
Correo electrónico :			

Autorización de notificación por correo electrónico:

Autorizo que se notifiquen al correo electrónico indicado las siguientes actuaciones:

1. Solicitud de la descripción a detalle de todos los elementos constitutivos de la oferta.
2. Solicitud de reducción de la oferta económica.
3. Solicitud de subsanación de los requisitos para perfeccionar el contrato.
4. Solicitud para presentar los documentos para perfeccionar el contrato, según orden de prelación, de conformidad con lo previsto en el artículo 141 del Reglamento.
5. Respuesta a la solicitud de acceso al expediente de contratación.
6. Notificación de la orden de compra¹⁶

Asimismo, me comprometo a remitir la confirmación de recepción, en el plazo máximo de dos (2) días hábiles de recibida la comunicación.

[CONSIGNAR CIUDAD Y FECHA]

.....
Firma, Nombres y Apellidos del postor o Representante legal, según corresponda

Importante

La notificación dirigida a la dirección de correo electrónico consignada se entenderá válidamente efectuada cuando la Entidad reciba acuse de recepción.

¹⁵ Esta información será verificada por la Entidad en la página web del Ministerio de Trabajo y Promoción del Empleo en la sección consulta de empresas acreditadas en el REMYPE en el link <http://www2.trabajo.gob.pe/servicios-en-linea-2-2/> y se tendrá en cuenta en caso de empate, conforme a lo previsto en el artículo 91 del Reglamento.

¹⁶ Cuando el monto del valor estimado del procedimiento o del ítem no supere los doscientos mil Soles (S/ 200,000.00), en caso se haya optado por perfeccionar el contrato con una orden de compra.

Importante

Cuando se trate de consorcios, la declaración jurada es la siguiente:

ANEXO N° 1

DECLARACIÓN JURADA DE DATOS DEL POSTOR

Señores
ÓRGANO ENCARGADO DE LAS CONTRATACIONES
ADJUDICACIÓN SIMPLIFICADA N° 0014-2024-INCN
Presente.-

El que se suscribe, [...], representante común del consorcio [CONSIGNAR EL NOMBRE DEL CONSORCIO], identificado con [CONSIGNAR TIPO DE DOCUMENTO DE IDENTIDAD] N° [CONSIGNAR NÚMERO DE DOCUMENTO DE IDENTIDAD], **DECLARO BAJO JURAMENTO** que la siguiente información se sujeta a la verdad:

Datos del consorciado 1			
Nombre, Denominación o Razón Social :			
Domicilio Legal :			
RUC :	Teléfono(s) :		
MYPE ¹⁷	Sí	No	
Correo electrónico :			

Datos del consorciado 2			
Nombre, Denominación o Razón Social :			
Domicilio Legal :			
RUC :	Teléfono(s) :		
MYPE ¹⁸	Sí	No	
Correo electrónico :			

Datos del consorciado ...			
Nombre, Denominación o Razón Social :			
Domicilio Legal :			
RUC :	Teléfono(s) :		
MYPE ¹⁹	Sí	No	
Correo electrónico :			

Autorización de notificación por correo electrónico:

Correo electrónico del consorcio:

Autorizo que se notifiquen al correo electrónico indicado las siguientes actuaciones:

1. Solicitud de la descripción a detalle de todos los elementos constitutivos de la oferta.

¹⁷ Esta información será verificada por la Entidad en la página web del Ministerio de Trabajo y Promoción del Empleo en la sección consulta de empresas acreditadas en el REMYPE en el link <http://www2.trabajo.gob.pe/servicios-en-linea-2-2/> y se tendrá en cuenta en caso de empate, conforme a lo previsto en el artículo 91 del Reglamento. Para dicho efecto, todos los integrantes del consorcio deben acreditar la condición de micro o pequeña empresa.

¹⁸ Ibidem.

¹⁹ Ibidem.

2. Solicitud de reducción de la oferta económica.
3. Solicitud de subsanación de los requisitos para perfeccionar el contrato.
4. Solicitud para presentar los documentos para perfeccionar el contrato, según orden de prelación, de conformidad con lo previsto en el artículo 141 del Reglamento.
5. Respuesta a la solicitud de acceso al expediente de contratación.
6. Notificación de la orden de compra²⁰

Asimismo, me comprometo a remitir la confirmación de recepción, en el plazo máximo de dos (2) días hábiles de recibida la comunicación.

[CONSIGNAR CIUDAD Y FECHA]

.....
**Firma, Nombres y Apellidos del representante
común del consorcio**

Importante

La notificación dirigida a la dirección de correo electrónico consignada se entenderá válidamente efectuada cuando la Entidad reciba acuse de recepción.

²⁰ Cuando el monto del valor estimado del procedimiento o del ítem no supere los doscientos mil Soles (S/ 200,000.00), en caso se haya optado por perfeccionar el contrato con una orden de compra.

ANEXO N° 2

**DECLARACIÓN JURADA
(ART. 52 DEL REGLAMENTO DE LA LEY DE CONTRATACIONES DEL ESTADO)**

Señores
ÓRGANO ENCARGADO DE LAS CONTRATACIONES
ADJUDICACIÓN SIMPLIFICADA N° 0014-2024-INCN
Presente.-

Mediante el presente el suscrito, postor y/o Representante Legal de [CONSIGNAR EN CASO DE SER PERSONA JURÍDICA], declaro bajo juramento:

- i. No haber incurrido y me obligo a no incurrir en actos de corrupción, así como a respetar el principio de integridad.
- ii. No tener impedimento para postular en el procedimiento de selección ni para contratar con el Estado, conforme al artículo 11 de la Ley de Contrataciones del Estado.
- iii. Conocer las sanciones contenidas en la Ley de Contrataciones del Estado y su Reglamento, así como las disposiciones aplicables de la Ley N° 27444, Ley del Procedimiento Administrativo General.
- iv. Participar en el presente proceso de contratación en forma independiente sin mediar consulta, comunicación, acuerdo, arreglo o convenio con ningún proveedor; y, conocer las disposiciones del Decreto Legislativo N° 1034, Decreto Legislativo que aprueba la Ley de Represión de Conductas Anticompetitivas.
- v. Conocer, aceptar y someterme a las bases, condiciones y reglas del procedimiento de selección.
- vi. Ser responsable de la veracidad de los documentos e información que presento en el presente procedimiento de selección.
- vii. Comprometerme a mantener la oferta presentada durante el procedimiento de selección y a perfeccionar el contrato, en caso de resultar favorecido con la buena pro.

[CONSIGNAR CIUDAD Y FECHA]

.....
**Firma, Nombres y Apellidos del postor o
Representante legal, según corresponda**

Importante

En el caso de consorcios, cada integrante debe presentar esta declaración jurada, salvo que sea presentada por el representante común del consorcio.



ANEXO N° 3

DECLARACIÓN JURADA DE CUMPLIMIENTO DE LAS ESPECIFICACIONES TÉCNICAS

Señores
ÓRGANO ENCARGADO DE LAS CONTRATACIONES
ADJUDICACIÓN SIMPLIFICADA N° 0014-2024-INCN
Presente.-

Es grato dirigirme a usted, para hacer de su conocimiento que luego de haber examinado las bases y demás documentos del procedimiento de la referencia y, conociendo todos los alcances y las condiciones detalladas en dichos documentos, el postor que suscribe ofrece el [CONSIGNAR EL OBJETO DE LA CONVOCATORIA], de conformidad con las Especificaciones Técnicas que se indican en el numeral 3.1 del Capítulo III de la sección específica de las bases y los documentos del procedimiento.

[CONSIGNAR CIUDAD Y FECHA]

.....
**Firma, Nombres y Apellidos del postor o
Representante legal o común, según corresponda**

Importante

Adicionalmente, puede requerirse la presentación de documentación que acredite el cumplimiento de las especificaciones técnicas, conforme a lo indicado en el acápite relacionado al contenido de las ofertas de la presente sección de las bases.

ANEXO N° 4



DECLARACIÓN JURADA DE PLAZO DE ENTREGA

Señores
ÓRGANO ENCARGADO DE LAS CONTRATACIONES
ADJUDICACIÓN SIMPLIFICADA N° 0014-2024-INCN
Presente.-

Mediante el presente, con pleno conocimiento de las condiciones que se exigen en las bases del procedimiento de la referencia, me comprometo a entregar los bienes objeto del presente procedimiento de selección en el plazo de [CONSIGNAR EL PLAZO OFERTADO. EN CASO DE LA MODALIDAD DE LLAVE EN MANO DETALLAR EL PLAZO DE ENTREGA, SU INSTALACIÓN Y PUESTA EN FUNCIONAMIENTO].

[CONSIGNAR CIUDAD Y FECHA]

.....
Firma, Nombres y Apellidos del postor o
Representante legal o común, según corresponda



ANEXO N° 5

PROMESA DE CONSORCIO
(Sólo para el caso en que un consorcio se presente como postor)

Señores
ÓRGANO ENCARGADO DE LAS CONTRATACIONES
ADJUDICACIÓN SIMPLIFICADA N° 0014-2024-INCN
Presente.-

Los suscritos declaramos expresamente que hemos convenido en forma irrevocable, durante el lapso que dure el procedimiento de selección, para presentar una oferta conjunta a la **ADJUDICACIÓN SIMPLIFICADA N°** [CONSIGNAR NOMENCLATURA DEL PROCEDIMIENTO]

Asimismo, en caso de obtener la buena pro, nos comprometemos a formalizar el contrato de consorcio, de conformidad con lo establecido por el artículo 140 del Reglamento de la Ley de Contrataciones del Estado, bajo las siguientes condiciones:

- a) Integrantes del consorcio
1. [NOMBRE, DENOMINACIÓN O RAZÓN SOCIAL DEL CONSORCIADO 1].
 2. [NOMBRE, DENOMINACIÓN O RAZÓN SOCIAL DEL CONSORCIADO 2].
- b) Designamos a [CONSIGNAR NOMBRES Y APELLIDOS DEL REPRESENTANTE COMÚN], identificado con [CONSIGNAR TIPO DE DOCUMENTO DE IDENTIDAD] N° [CONSIGNAR NÚMERO DE DOCUMENTO DE IDENTIDAD], como representante común del consorcio para efectos de participar en todos los actos referidos al procedimiento de selección, suscripción y ejecución del contrato correspondiente con [CONSIGNAR NOMBRE DE LA ENTIDAD].

Asimismo, declaramos que el representante común del consorcio no se encuentra impedido, inhabilitado ni suspendido para contratar con el Estado.

- c) Fijamos nuestro domicilio legal común en [.....].
- d) Las obligaciones que corresponden a cada uno de los integrantes del consorcio son las siguientes:

1. OBLIGACIONES DE [NOMBRE, DENOMINACIÓN O RAZÓN SOCIAL DEL CONSORCIADO 1] [%]²¹

[DESCRIBIR LAS OBLIGACIONES DEL CONSORCIADO 1]

2. OBLIGACIONES DE [NOMBRE, DENOMINACIÓN O RAZÓN SOCIAL DEL CONSORCIADO 2] [%]²²

[DESCRIBIR LAS OBLIGACIONES DEL CONSORCIADO 2]

TOTAL OBLIGACIONES

100%²³

[CONSIGNAR CIUDAD Y FECHA]

²¹ Consignar únicamente el porcentaje total de las obligaciones, el cual debe ser expresado en número entero, sin decimales.

²² Consignar únicamente el porcentaje total de las obligaciones, el cual debe ser expresado en número entero, sin decimales.

²³ Este porcentaje corresponde a la sumatoria de los porcentajes de las obligaciones de cada uno de los integrantes del consorcio.

.....
Consortiado 1
Nombres, apellidos y firma del Consortiado 1
o de su Representante Legal
Tipo y N° de Documento de Identidad

.....
Consortiado 2
Nombres, apellidos y firma del Consortiado 2
o de su Representante Legal
Tipo y N° de Documento de Identidad

.....
Importante

De conformidad con el artículo 52 del Reglamento, las firmas de los integrantes del consorcio deben ser legalizadas.

.....

ANEXO N° 6

PRECIO DE LA OFERTA

Señores
ÓRGANO ENCARGADO DE LAS CONTRATACIONES
ADJUDICACIÓN SIMPLIFICADA N° 0014-2024-INCN
Presente.-

Es grato dirigirme a usted, para hacer de su conocimiento que, de acuerdo con las bases, mi oferta es la siguiente:

CONCEPTO	PRECIO TOTAL
TOTAL	

El precio de la oferta [CONSIGNAR LA MONEDA DE LA CONVOCATORIA] incluye todos los tributos, seguros, transporte, inspecciones, pruebas y, de ser el caso, los costos laborales conforme a la legislación vigente, así como cualquier otro concepto que pueda tener incidencia sobre el costo del bien a contratar; excepto la de aquellos postores que gocen de alguna exoneración legal, no incluirán en el precio de su oferta los tributos respectivos.

[CONSIGNAR CIUDAD Y FECHA]

.....
Firma, Nombres y Apellidos del postor o
Representante legal o común, según corresponda

Importante

- *El postor debe consignar el precio total de la oferta, sin perjuicio que, de resultar favorecido con la buena pro, presente el detalle de precios unitarios para el perfeccionamiento del contrato.*
- *El postor que goce de alguna exoneración legal, debe indicar que su oferta no incluye el tributo materia de la exoneración, debiendo incluir el siguiente texto:*

"Mi oferta no incluye [CONSIGNAR EL TRIBUTO MATERIA DE LA EXONERACIÓN]"

Importante para la Entidad

Si durante la fase de actos preparatorios, las Entidades advierten que es posible la participación de proveedores que gozan del beneficio de la exoneración del IGV prevista en la Ley N° 27037, Ley de Promoción de la Inversión en la Amazonía, incluir el siguiente anexo:

Esta nota deberá ser eliminada una vez culminada la elaboración de las bases

ANEXO N° 7

DECLARACIÓN JURADA DE CUMPLIMIENTO DE CONDICIONES PARA LA APLICACIÓN DE LA EXONERACIÓN DEL IGV

Señores
ÓRGANO ENCARGADO DE LAS CONTRATACIONES
ADJUDICACIÓN SIMPLIFICADA N° 0014-2024-INCN
Presente.-

Mediante el presente el suscrito, postor y/o Representante Legal de [CONSIGNAR EN CASO DE SER PERSONA JURÍDICA], declaro bajo juramento que gozo del beneficio de la exoneración del IGV previsto en la Ley N° 27037, Ley de Promoción de la Inversión en la Amazonía, dado que cumplo con las condiciones siguientes:

- 1.- Que el domicilio fiscal de la empresa²⁴ se encuentra ubicada en la Amazonía y coincide con el lugar establecido como sede central (donde tiene su administración y lleva su contabilidad);
- 2.- Que la empresa se encuentra inscrita en las Oficinas Registrales de la Amazonía (exigible en caso de personas jurídicas);
- 3.- Que, al menos el setenta por ciento (70%) de los activos fijos de la empresa se encuentran en la Amazonía; y
- 4.- Que la empresa no tiene producción fuera de la Amazonía.²⁵

[CONSIGNAR CIUDAD Y FECHA]

.....
Firma, Nombres y Apellidos del postor o Representante legal, según corresponda

Importante

Cuando se trate de consorcios, esta declaración jurada será presentada por cada uno de los integrantes del consorcio, salvo que se trate de consorcios con contabilidad independiente, en cuyo caso debe ser suscrita por el representante común, debiendo indicar su condición de consorcio con contabilidad independiente y el número de RUC del consorcio.

²⁴ En el artículo 1 del "Reglamento de las Disposiciones Tributarias contenidas en la Ley de Promoción de la Inversión en la Amazonía" se define como "empresa" a las "Personas naturales, sociedades conyugales, sucesiones indivisas y personas consideradas jurídicas por la Ley del Impuesto a la Renta, generadoras de rentas de tercera categoría, ubicadas en la Amazonía. Las sociedades conyugales son aquellas que ejerzan la opción prevista en el Artículo 16 de la Ley del Impuesto a la Renta."

²⁵ En caso de empresas de comercialización, no consignar esta condición.

ANEXO N° 8
EXPERIENCIA DEL POSTOR EN LA ESPECIALIDAD

Señores
ÓRGANO ENCARGADO DE LAS CONTRATACIONES
ADJUDICACIÓN SIMPLIFICADA N° 0014-2024-INCN
Presente.-

Mediante el presente, el suscrito detalla la siguiente EXPERIENCIA EN LA ESPECIALIDAD:

N°	CLIENTE	OBJETO DEL CONTRATO	N° CONTRATO / O/C / COMPROBANTE DE PAGO	FECHA DEL CONTRATO O CP 26	FECHA DE LA CONFORMIDAD DE SER EL CASO 27	EXPERIENCIA PROVENIENTE 28 DE:	MONEDA	IMPORTE 29	TIPO DE CAMBIO VENTA 30	MONTO FACTURADO ACUMULADO 31
1										
2										
3										
4										

26 Se refiere a la fecha de suscripción del contrato, de la emisión de la Orden de Compra o de cancelación del comprobante de pago, según corresponda.

27 Únicamente, cuando la fecha del perfeccionamiento del contrato, sea previa a los ocho (8) años anteriores a la fecha de presentación de ofertas, caso en el cual el postor debe acreditar que la conformidad se emitió dentro de dicho período.

28 Si el titular de la experiencia no es el postor, consignar si dicha experiencia corresponde a la matriz en caso que el postor sea sucursal, o fue transmitida por reorganización societaria, debiendo acompañar la documentación sustentatoria correspondiente. Al respecto, según la Opinión N° 216-2017/DTN "Considerando que la sociedad matriz y la sucursal constituyen la misma persona jurídica, la sucursal puede acreditar como suya la experiencia de su matriz". Del mismo modo, según lo previsto en la Opinión N° 010-2013/DTN, "... en una operación de reorganización societaria que comprende tanto una fusión como una escisión, la sociedad resultante podrá acreditar como suya la experiencia de la sociedad incorporada o absorbida, que se extingue producto de la fusión; asimismo, si en virtud de la escisión se transfiere un bloque patrimonial consistente en una línea de negocio completa, la sociedad resultante podrá acreditar como suya la experiencia de la sociedad escindida, correspondiente a la línea de negocio transmitida. De esta manera, la sociedad resultante podrá emplear la experiencia transmitida, como consecuencia de la reorganización societaria antes descrita, en los futuros procesos de selección en los que participe".

29 Se refiere al monto del contrato ejecutado incluido adicionales y reducciones, de ser el caso.

30 El tipo de cambio venta debe corresponder al publicado por la SBS correspondiente a la fecha de suscripción del contrato, de la emisión de la Orden de Compra o de cancelación del comprobante de pago, según corresponda.

31 Consignar en la moneda establecida en las bases.

N°	CLIENTE	OBJETO DEL CONTRATO	N° CONTRATO / O/C / COMPROBANTE DE PAGO	FECHA DEL CONTRATO O CP 26	FECHA DE LA CONFORMIDAD DE SER EL CASO 27	EXPERIENCIA PROVENIENTE 28 DE:	MONEDA	IMPORTE 29	TIPO DE CAMBIO VENTA 30	MONTO FACTURADO ACUMULADO 31
5										
6										
7										
8										
9										
10										
...										
20										
TOTAL										

[CONSIGNAR CIUDAD Y FECHA]

.....
Firma, Nombres y Apellidos del postor o Representante legal o común, según corresponda

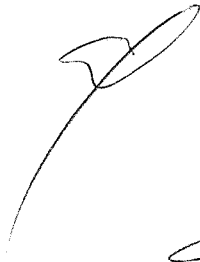

ANEXO N° 9

**DECLARACIÓN JURADA
(NUMERAL 49.4 DEL ARTÍCULO 49 DEL REGLAMENTO)**

Señores
ÓRGANO ENCARGADO DE LAS CONTRATACIONES
ADJUDICACIÓN SIMPLIFICADA N° 0014-2024-INCN
Presente.-

Mediante el presente el suscrito, postor y/o Representante Legal de [CONSIGNAR EN CASO DE SER PERSONA JURÍDICA], declaro que la experiencia que acredito de la empresa [CONSIGNAR LA DENOMINACIÓN DE LA PERSONA JURÍDICA] como consecuencia de una reorganización societaria, no se encuentra en el supuesto establecido en el numeral 49.4 del artículo 49 del Reglamento.

[CONSIGNAR CIUDAD Y FECHA]

.....
**Firma, Nombres y Apellidos del postor o
Representante legal, según corresponda**

Importante

A efectos de cautelar la veracidad de esta declaración, el postor puede verificar la información de la Relación de Proveedores Sancionados por el Tribunal de Contrataciones del Estado con Sanción Vigente en <http://portal.osce.gob.pe/mp/content/relación-de-proveedores-sancionados>.

También le asiste dicha facultad al órgano encargado de las contrataciones o al órgano de la Entidad al que se le haya asignado la función de verificación de la oferta presentada por el postor ganador de la buena pro.

ANEXO N° 10

SOLICITUD DE BONIFICACIÓN DEL CINCO POR CIENTO (5%) POR TENER LA CONDICIÓN DE MICRO Y PEQUEÑA EMPRESA

Señores
ÓRGANO ENCARGADO DE LAS CONTRATACIONES
ADJUDICACIÓN SIMPLIFICADA N° 0014-2024-INCN
Presente.-

Mediante el presente el suscrito, postor y/o Representante legal de [CONSIGNAR EN CASO DE SER PERSONA JURÍDICA], solicito la asignación de la bonificación del cinco por ciento (5%) sobre el puntaje total obtenido, debido a que mi representada cuenta con la condición de micro y pequeña empresa.

[CONSIGNAR CIUDAD Y FECHA]

.....
Firma, Nombres y Apellidos del postor o
Representante legal o común, según corresponda

Importante

- Para asignar la bonificación, el órgano encargado de las contrataciones o comité de selección, según corresponda, verifica la página web del Ministerio de Trabajo y Promoción del Empleo en la sección consulta de empresas acreditadas en el REMYPE en el link <http://www.trabajo.gub.uy/servicioque-an-linea-2-2/>.
- Para que un consorcio pueda acceder a la bonificación, cada uno de sus integrantes debe cumplir con la condición de micro y pequeña empresa.



ANEXO N° 11

**AUTORIZACIÓN DE NOTIFICACIÓN DE LA DECISIÓN DE LA ENTIDAD SOBRE LA
SOLICITUD DE AMPLIACIÓN DE PLAZO MEDIANTE MEDIOS ELECTRÓNICOS DE
COMUNICACIÓN**

(DOCUMENTO A PRESENTAR EN EL PERFECCIONAMIENTO DEL CONTRATO)

Señores

ÓRGANO ENCARGADO DE LAS CONTRATACIONES
ADJUDICACIÓN SIMPLIFICADA N° 0014-2024-INCN
Presente.-

El que se suscribe, [...], postor adjudicado y/o Representante Legal de [CONSIGNAR EN CASO DE SER PERSONA JURÍDICA], identificado con [CONSIGNAR TIPO DE DOCUMENTO DE IDENTIDAD] N° [CONSIGNAR NÚMERO DE DOCUMENTO DE IDENTIDAD], autorizo que durante la ejecución del contrato se me notifique al correo electrónico [INDICAR EL CORREO ELECTRÓNICO] lo siguiente:

- ✓ Notificación de la decisión de la Entidad respecto a la solicitud de ampliación de plazo.

[CONSIGNAR CIUDAD Y FECHA]

.....
**Firma, Nombres y Apellidos del postor o
Representante legal o común, según
corresponda**

Importante

La notificación de la decisión de la Entidad respecto a la solicitud de ampliación de plazo se efectúa por medios electrónicos de comunicación, siempre que se cuente con la autorización correspondiente y sea posible obtener un acuse de recibo a través del mecanismo utilizado.

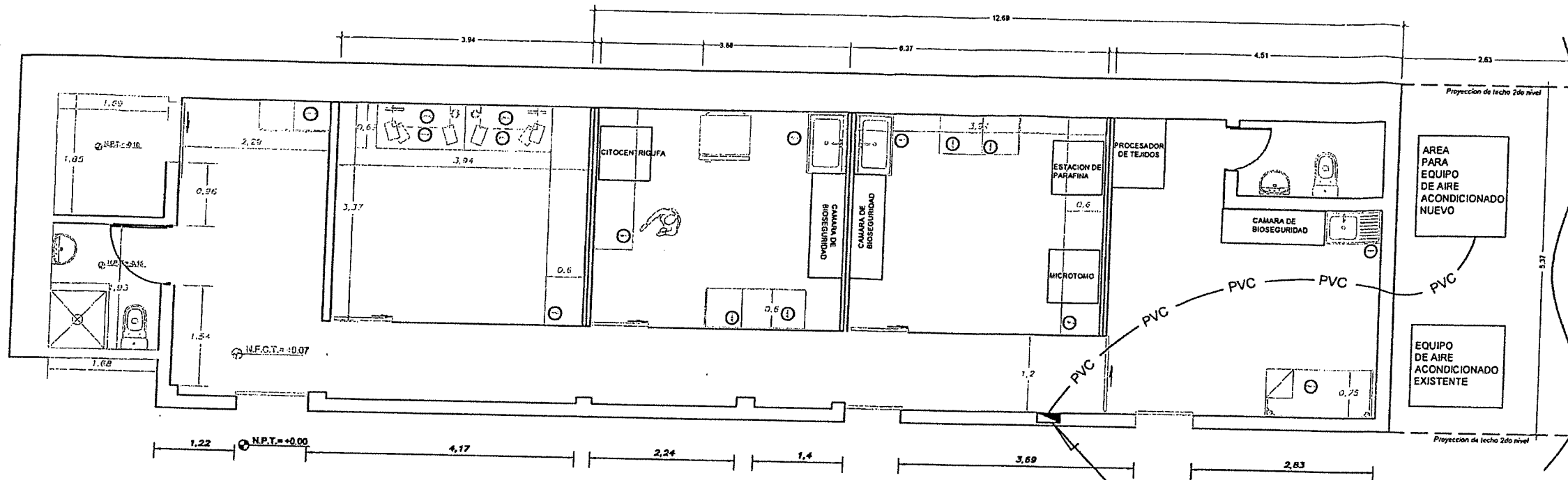

DETALLE DE UBICACION DE EQUIPOS DE NEUROPATOLOGÍA

ESCALA: 1/50

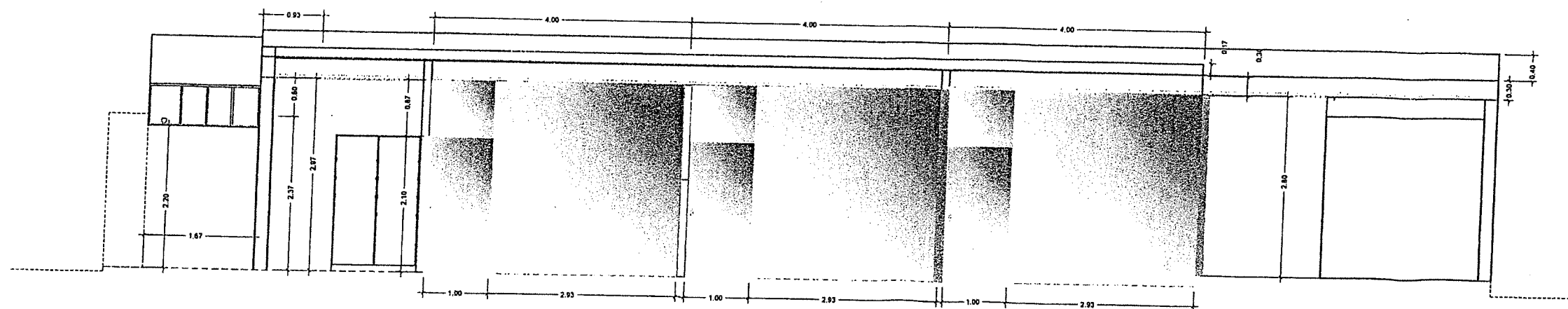

ELEVACION DE FRONTIS DE NEUROPATOLOGÍA

ESCALA: 1/50

PROPIETARIO:



**INSTITUTO NACIONAL
DE CIENCIAS
NEUROLÓGICAS**
CERCADO DE LIMA - LIMA - PERÚ

NOMBRE DEL PROYECTO:

"MANTENIMIENTO CORRECTIVO
DE LA INFRAESTRUCTURA DEL
LABORATORIO DEL
DEPARTAMENTO DE
NEUROPATOLOGÍA DEL
INSTITUTO NACIONAL DE
CIENCIAS NEUROLÓGICAS - LIMA
EN LA LOCALIDAD LIMA, DISTRITO
DE LIMA, DEPARTAMENTO LIMA"

DATOS GENERALES DEL PROYECTO:

Departamento: LIMA
Distrito: LIMA
Provincia: CERCADO DE LIMA
: J. ANCASH 1271
BARRIOS ALTOS

TÉCNICO:

PROFESIONAL RESPONSABLE:

FIRMA DEL PROFESIONAL RESPONSABLE:

REFERENCIA:

UBICACION DE
EQUIPOS Y
ELEVACION DE
FRONTIS

PLANO:

ARQUITECTURA

V.A.:

ESCALA:

1/50

FECHA:

JULIO 2024

LÁMINA:

D-01

ESPECIALIDAD:
ARQUITECTURA

