

BASES INTEGRADAS DE ADJUDICACIÓN SIMPLIFICADA PARA LA CONTRATACIÓN DE LA EJECUCIÓN DE OBRAS¹

ADJUDICACIÓN SIMPLIFICADA N° 013-2023-MDNCH/CS

PRIMERA CONVOCATORIA

**CONTRATACIÓN DE LA EJECUCIÓN DE LA OBRA
CONSTRUCCION DE AMBIENTE DE USOS
MULTIPLES, EN EL (LA) LOCAL COMUNAL DEL A.H.
LOS CEDROS DEL DISTRITO DE NUEVO CHIMBOTE,
PROVINCIA DE SANTA, DEPARTAMENTO DE
ANCASH, CUI N° 2577015**

¹ Estas bases se utilizarán para la contratación de la ejecución de obras. Para tal efecto, se deberá tener en cuenta la siguiente definición:

Obra: Construcción, reconstrucción, rehabilitación, remodelación, mejoramiento, demolición, renovación, ampliación y habilitación de bienes inmuebles, tales como edificaciones, estructuras, excavaciones, perforaciones, carreteras, puentes, entre otros, que requieren dirección técnica, expediente técnico, mano de obra, materiales y/o equipos.

DEBER DE COLABORACIÓN

La Entidad y todo proveedor que se someta a las presentes Bases, sea como participante, postor y/o contratista, deben conducir su actuación conforme a los principios previstos en la Ley de Contrataciones del Estado.

En este contexto, se encuentran obligados a prestar su colaboración al OSCE y a la Secretaría Técnica de la Comisión de Defensa de la Libre Competencia del INDECOP, en todo momento según corresponda a sus competencias, a fin de comunicar presuntos casos de fraude, colusión y corrupción por parte de los funcionarios y servidores de la Entidad, así como los proveedores y demás actores que participan en el proceso de contratación.

De igual forma, deben poner en conocimiento del OSCE y a la Secretaría Técnica de la Comisión de Defensa de la Libre Competencia del INDECOP los indicios de conductas anticompetitivas que se presenten durante el proceso de contratación, en los términos del Decreto Legislativo N° 1034, "Ley de Represión de Conductas Anticompetitivas", o norma que la sustituya, así como las demás normas de la materia.

La Entidad y todo proveedor que se someta a las presentes Bases, sea como participante, postor y/o contratista del proceso de contratación deben permitir al OSCE o a la Secretaría Técnica de la Comisión de Defensa de la Libre Competencia del INDECOP el acceso a la información referida a las contrataciones del Estado que sea requerida, prestar testimonio o absolución de posiciones que se requieran, entre otras formas de colaboración.

SECCIÓN GENERAL

DISPOSICIONES COMUNES DEL PROCEDIMIENTO DE SELECCIÓN

(ESTA SECCIÓN NO DEBE SER MODIFICADA EN NINGÚN EXTREMO, BAJO SANCIÓN DE NULIDAD)

CAPÍTULO I ETAPAS DEL PROCEDIMIENTO DE SELECCIÓN

1.1. REFERENCIAS

Cuando en el presente documento se mencione la palabra Ley, se entiende que se está haciendo referencia a la Ley N° 30225, Ley de Contrataciones del Estado, y cuando se mencione la palabra Reglamento, se entiende que se está haciendo referencia al Reglamento de la Ley de Contrataciones del Estado aprobado por Decreto Supremo N° 344-2018-EF. Las referidas normas incluyen sus respectivas modificaciones, de ser el caso.

1.2. CONVOCATORIA

Se realiza a través de su publicación en el SEACE de conformidad con lo señalado en el artículo 54 del Reglamento, en la fecha señalada en el calendario del procedimiento de selección, debiendo adjuntar las bases.

1.3. REGISTRO DE PARTICIPANTES

El registro de participantes se realiza conforme al artículo 55 del Reglamento. En el caso de un consorcio, basta que se registre uno (1) de sus integrantes.

Importante

- Para registrarse como participante en un procedimiento de selección convocado por las Entidades del Estado Peruano, es necesario que los proveedores cuenten con inscripción vigente y estar habilitados ante el Registro Nacional de Proveedores (RNP) que administra el Organismo Supervisor de las Contrataciones del Estado (OSCE). Para obtener mayor información, se puede ingresar a la siguiente dirección electrónica: www.mp.gob.pe.
- Los proveedores que deseen registrar su participación deben ingresar al SEACE utilizando su Certificado SEACE (usuario y contraseña). Asimismo, deben observar las instrucciones señaladas en el documento de orientación "Guía para el registro de participantes electrónico" publicado en <https://www2.seace.gob.pe/>.
- En caso los proveedores no cuenten con inscripción vigente en el RNP y/o se encuentren inhabilitados o suspendidos para ser participantes, postores y/o contratistas, el SEACE restringirá su registro, quedando a potestad de estos intentar nuevamente registrar su participación en el procedimiento de selección en cualquier otro momento, dentro del plazo establecido para dicha etapa, siempre que haya obtenido la vigencia de su inscripción o quedado sin efecto la sanción que le impuso el Tribunal de Contrataciones del Estado.

1.4. FORMULACIÓN DE CONSULTAS Y OBSERVACIONES A LAS BASES

La formulación de consultas y observaciones a las bases se efectúa de conformidad con lo establecido en los numerales 72.1 y 72.2 del artículo 72 del Reglamento, así como el literal a) del artículo 89 del Reglamento.

Importante

No pueden formularse consultas ni observaciones respecto del contenido de una ficha de homologación aprobada. Las consultas y observaciones que se formulen sobre el particular, se tienen como no presentadas.

1.5. ABSOLUCIÓN DE CONSULTAS, OBSERVACIONES E INTEGRACIÓN DE BASES

La absolución de consultas, observaciones e integración de las bases se realizan conforme a las disposiciones previstas en el numeral 72.4 y el literal a) del artículo 89 del Reglamento.

Importante

- No se absolverán consultas y observaciones a las bases que se presenten en forma física.
- Cuando exista divergencia entre lo indicado en el pliego de absolución de consultas y observaciones y la integración de bases, prevalece lo absuelto en el referido pliego; sin perjuicio, del deslinde de responsabilidades correspondiente.

1.6. FORMA DE PRESENTACIÓN DE OFERTAS

Las ofertas se presentan conforme lo establecido en el artículo 59 y en el artículo 90 del Reglamento.

Las declaraciones juradas, formatos o formularios previstos en las bases que conforman la oferta deben estar debidamente firmados por el postor (firma manuscrita o digital, según la Ley N° 27269, Ley de Firmas y Certificados Digitales²). Los demás documentos deben ser visados por el postor. En el caso de persona jurídica, por su representante legal, apoderado o mandatario designado para dicho fin y, en el caso de persona natural, por este o su apoderado. No se acepta el pegado de la imagen de una firma o visto. Las ofertas se presentan foliadas.

Importante

- *Los formularios electrónicos que se encuentran en el SEACE y que los proveedores deben llenar para presentar sus ofertas, tienen carácter de declaración jurada.*
- *En caso la información contenida en los documentos escaneados que conforman la oferta no coincida con lo declarado a través del SEACE, prevalece la información declarada en los documentos escaneados.*
- *No se tomarán en cuenta las ofertas que se presenten en físico a la Entidad.*

1.7. PRESENTACIÓN Y APERTURA DE OFERTAS

El participante presentará su oferta de manera electrónica a través del SEACE, desde las 00:01 horas hasta las 23:59 horas del día establecido para el efecto en el cronograma del procedimiento; adjuntando el archivo digitalizado que contenga los documentos que conforman la oferta de acuerdo a lo requerido en las bases.

El participante debe verificar antes de su envío, bajo su responsabilidad, que el archivo pueda ser descargado y su contenido sea legible.

Importante

Los integrantes de un consorcio no pueden presentar ofertas individuales ni conformar más de un consorcio en un procedimiento de selección, o en un determinado ítem cuando se trate de procedimientos de selección según relación de ítems.

En la apertura electrónica de la oferta, el órgano encargado de las contrataciones o comité de selección, según corresponda, verifica la presentación de lo exigido en la sección específica de las bases de conformidad con el numeral 73.2 del artículo 73 del Reglamento. De no cumplir con lo requerido, la oferta se considera no admitida.

Asimismo, el órgano encargado de las contrataciones o comité de selección, según corresponda, declara no admitidas las ofertas que se encuentran por debajo del noventa por ciento (90%) del valor referencial o que excedan en más del diez por ciento (10%) del valor referencial.

1.8. EVALUACIÓN DE LAS OFERTAS

La evaluación consiste en la aplicación de los factores de evaluación previstos en el Capítulo IV de la sección específica de las bases a las ofertas admitidas, con el objeto de determinar la oferta con el mejor puntaje y el orden de prelación de las ofertas.

Para determinar la oferta con el mejor puntaje, se toma en cuenta lo indicado en el numeral 74.2 del artículo 74 del Reglamento.

En el supuesto de que dos (2) o más ofertas empaten, la determinación del orden de prelación de las ofertas empatadas se efectúa siguiendo estrictamente el orden establecido en el numeral 91.1 del artículo 91 del Reglamento.

El desempate mediante sorteo se realiza de manera electrónica a través del SEACE.

Importante

En el caso de contratación de obras que se ejecuten fuera de la provincia de Lima y Callao, cuyo valor referencial no supere los novecientos mil Soles (S/ 900,000.00), a solicitud del postor se asigna una bonificación equivalente al diez por ciento (10%) sobre el puntaje total obtenido por los postores con domicilio en la provincia donde se ejecuta la obra, o en las provincias colindantes, sean o no pertenecientes al mismo departamento o región. El domicilio es el consignado en la constancia de inscripción ante el RNP³. Lo mismo aplica en el caso de procedimientos de selección por relación de ítems, cuando algún ítem no supera el monto señalado anteriormente.

1.9. CALIFICACIÓN DE OFERTAS

² Para mayor información sobre la normativa de firmas y certificados digitales ingresar a: <https://www.indecopi.gob.pe/web/firmas-digitales/firmar-y-certificados-digitales>

³ La constancia de inscripción electrónica se visualizará en el portal web del Registro Nacional de Proveedores: www.rnp.gob.pe

Luego de culminada la evaluación, el órgano encargado de las contrataciones o comité de selección, según corresponda califica a los postores que obtuvieron el primer, segundo, tercer y cuarto lugar, según el orden de prelación, verificando que cumplan con los requisitos de calificación detallados en el numeral 3.2 del Capítulo III de la sección específica de las bases. La oferta del postor que no cumpla con los requisitos de calificación es descalificada. Si alguno de los cuatro (4) postores no cumple con los requisitos de calificación, se aplica lo establecido en los numerales 75.2 y 75.3 del artículo 75 del Reglamento.

1.10. SUBSANACIÓN DE LAS OFERTAS

La subsanación de las ofertas se sujeta a lo establecido en el artículo 60 del Reglamento. La corrección aritmética a la que hace referencia el numeral 60.4 de dicho artículo procede para la ejecución de obras a suma alzada.

El plazo que se otorgue para la subsanación no puede ser inferior a un (1) día hábil.

La solicitud de subsanación se realiza de manera electrónica a través del SEACE y será remitida al correo electrónico consignado por el postor al momento de realizar su inscripción en el RNP, siendo su responsabilidad el permanente seguimiento de las notificaciones a dicho correo. La notificación de la solicitud se entiende efectuada el día de su envío al correo electrónico.

La presentación de las subsanaciones se realiza a través del SEACE. No se tomará en cuenta la subsanación que se presente en físico a la Entidad.

1.11. RECHAZO DE LAS OFERTAS

Previo al otorgamiento de la buena pro, el comité de selección revisa las ofertas económicas que cumplen los requisitos de calificación, de conformidad con lo establecido para el rechazo de ofertas, previsto en el artículo 68 del Reglamento, de ser el caso.

De rechazarse alguna de las ofertas calificadas, el órgano encargado de las contrataciones o comité de selección, según corresponda, revisa el cumplimiento de los requisitos de calificación de los postores que siguen en el orden de prelación, en caso las hubiere.

1.12. OTORGAMIENTO DE LA BUENA PRO

Definida la oferta ganadora, el órgano encargado de las contrataciones o comité de selección, según corresponda, otorga la buena pro, mediante su publicación en el SEACE, incluyendo el cuadro comparativo y las actas debidamente motivadas de los resultados de la admisión, no admisión, evaluación, calificación, descalificación, rechazo y el otorgamiento de la buena pro.

1.13. CONSENTIMIENTO DE LA BUENA PRO

Cuando se hayan presentado dos (2) o más ofertas, el consentimiento de la buena pro se produce a los cinco (5) días hábiles siguientes de la notificación de su otorgamiento, sin que los postores hayan ejercido el derecho de interponer el recurso de apelación.

En caso que se haya presentado una sola oferta, el consentimiento de la buena pro se produce el mismo día de la notificación de su otorgamiento.

El consentimiento del otorgamiento de la buena pro se publica en el SEACE al día hábil siguiente de producido.

Importante

Una vez consentido el otorgamiento de la buena pro, el órgano encargado de las contrataciones o el órgano de la Entidad al que se haya asignado tal función realiza la verificación de la oferta presentada por el postor ganador de la buena pro conforme lo establecido en el numeral 64.6 del artículo 64 del Reglamento.

CAPÍTULO II SOLUCIÓN DE CONTROVERSIAS DURANTE EL PROCEDIMIENTO DE SELECCIÓN

2.1. RECURSO DE APELACIÓN

A través del recurso de apelación se pueden impugnar los actos dictados durante el desarrollo del procedimiento de selección hasta antes del perfeccionamiento del contrato.

El recurso de apelación se presenta ante la Entidad convocante, y es conocido y resuelto por su Titular, cuando el valor referencial sea igual o menor a cincuenta (50) UIT. Cuando el valor referencial sea mayor a dicho monto, el recurso de apelación se presenta ante y es resuelto por el Tribunal de Contrataciones del Estado.

En los procedimientos de selección según relación de ítems, el valor referencial total del procedimiento determina ante quién se presenta el recurso de apelación.

Los actos que declaren la nulidad de oficio, la cancelación del procedimiento de selección y otros actos emitidos por el Titular de la Entidad que afecten la continuidad de este, se impugnan ante el Tribunal de Contrataciones del Estado.

Importante

- Una vez otorgada la buena pro, el órgano encargado de las contrataciones o comité de selección, según corresponda, está en la obligación de permitir el acceso de los participantes y postores al expediente de contratación, salvo la información calificada como secreta, confidencial o reservada por la normativa de la materia, a más tardar dentro del día siguiente de haberse solicitado por escrito.

Luego de otorgada la buena pro no se da a conocer las ofertas cuyos requisitos de calificación no fueron analizados y revisados por el órgano encargado de las contrataciones o comité de selección, según corresponda.

- A efectos de recoger la información de su interés, los postores pueden valerse de distintos medios, tales como: (i) la lectura y/o toma de apuntes, (ii) la captura y almacenamiento de imágenes, e incluso (iii) pueden solicitar copia de la documentación obrante en el expediente, siendo que, en este último caso, la Entidad deberá entregar dicha documentación en el menor tiempo posible, previo pago por tal concepto.
- El recurso de apelación se presenta ante la Mesa de Partes del Tribunal o ante las oficinas desconcentradas del OSCE o en la Unidad de Trámite Documentario de la Entidad, según corresponda.

2.2. PLAZOS DE INTERPOSICIÓN DEL RECURSO DE APELACIÓN

La apelación contra el otorgamiento de la buena pro o contra los actos dictados con anterioridad a ella se interpone dentro de los cinco (5) días hábiles siguientes de haberse notificado el otorgamiento de la buena pro.

La apelación contra los actos dictados con posterioridad al otorgamiento de la buena pro, contra la declaración de nulidad, cancelación y declaratoria de desierto del procedimiento, se interpone dentro de los cinco (5) días hábiles siguientes de haberse tomado conocimiento del acto que se desea impugnar.

CAPÍTULO III DEL CONTRATO

3.1. PERFECCIONAMIENTO DEL CONTRATO

Los plazos y el procedimiento para perfeccionar el contrato se realiza conforme a lo indicado en el artículo 141 del Reglamento.

Para perfeccionar el contrato, el postor ganador de la buena pro debe presentar los documentos señalados en los artículos 139 y 175 del Reglamento, así como los previstos en la sección específica de las bases.

3.2. GARANTÍAS

Las garantías que deben otorgar los postores y/o contratistas, según corresponda, son las de fiel cumplimiento del contrato y por los adelantos.

3.2.1. GARANTÍA DE FIEL CUMPLIMIENTO

Como requisito indispensable para perfeccionar el contrato, el postor ganador debe entregar a la Entidad la garantía de fiel cumplimiento del mismo por una suma equivalente al diez por ciento (10%) del monto del contrato original. Esta se mantiene vigente hasta el consentimiento de la liquidación final.

Importante

En los contratos de ejecución de obras que celebren las Entidades con las micro y pequeñas empresas, estas últimas pueden otorgar como garantía de fiel cumplimiento el diez por ciento (10%) del monto del contrato original, porcentaje que es retenido por la Entidad durante la primera mitad del número total de pagos a realizarse, de forma prorrateada en cada pago, con cargo a ser devuelto a la finalización del mismo, conforme lo establece el artículo 149 del Reglamento, siempre que:

- El procedimiento de selección original del cual derive el contrato a suscribirse sea una Adjudicación Simplificada.
- El plazo de ejecución de la obra sea igual o mayor a sesenta (60) días calendario; y,
- El pago a favor del contratista considere, al menos, dos (2) valorizaciones periódicas, en función del avance de obra.

3.2.2. GARANTÍA DE FIEL CUMPLIMIENTO POR PRESTACIONES ACCESORIAS

En las contrataciones que conlleven la ejecución de prestaciones accesorias, tales como mantenimiento, reparación o actividades afines, se otorga una garantía adicional por una suma equivalente al diez por ciento (10%) del monto del contrato de la prestación accesorio, la misma que debe ser renovada periódicamente hasta el cumplimiento total de las obligaciones garantizadas.

3.2.3. GARANTÍA POR ADELANTO

En caso se haya previsto en la sección específica de las bases la entrega de adelantos, el contratista debe presentar una garantía emitida por idéntico monto conforme a lo estipulado en el artículo 153 del Reglamento.

3.3. REQUISITOS DE LAS GARANTÍAS

Las garantías que se presenten deben ser incondicionales, solidarias, irrevocables y de realización automática en el país, al solo requerimiento de la Entidad. Asimismo, deben ser emitidas por empresas que se encuentren bajo la supervisión directa de la Superintendencia de Banca, Seguros y Administradoras Privadas de Fondos de Pensiones, y que cuenten con clasificación de riesgo B o superior. Asimismo, deben estar autorizadas para emitir garantías; o estar consideradas en la última lista de bancos extranjeros de primera categoría que periódicamente publica el Banco Central de Reserva del Perú.

Importante

Corresponde a la Entidad verificar que las garantías presentadas por el postor ganador de la buena pro y/o contratista cumplan con los requisitos y condiciones necesarios para su aceptación y eventual ejecución; sin perjuicio de la determinación de las responsabilidades funcionales que correspondan.

Advertencia

Los funcionarios de las Entidades no deben aceptar garantías emitidas bajo condiciones distintas a las establecidas en el presente numeral, debiendo tener en cuenta lo siguiente:

- 1. La clasificadora de riesgo que asigna la clasificación a la empresa que emite la garantía debe encontrarse listada en el portal web de la SBS (<http://www.sbs.gob.pe/sistema-financiero/clasificadoras-de-riesgo>).*
- 2. Se debe identificar en la página web de la clasificadora de riesgo respectiva, cuál es la clasificación vigente de la empresa que emite la garantía, considerando la vigencia a la fecha de emisión de la garantía.*
- 3. Para fines de lo establecido en el artículo 148 del Reglamento, la clasificación de riesgo B, incluye las clasificaciones B+ y B.*
- 4. Si la empresa que otorga la garantía cuenta con más de una clasificación de riesgo emitida por distintas empresas listadas en el portal web de la SBS, bastará que en una de ellas cumpla con la clasificación mínima establecida en el Reglamento.*

En caso exista alguna duda sobre la clasificación de riesgo asignada a la empresa emisora de la garantía, se deberá consultar a la clasificadora de riesgos respectiva.

De otro lado, además de cumplir con el requisito referido a la clasificación de riesgo, a efectos de verificar si la empresa emisora se encuentra autorizada por la SBS para emitir garantías, debe revisarse el portal web de dicha Entidad (<http://www.sbs.gob.pe/sistema-financiero/relacion-de-empresas-que-se-encuentran-autorizadas-a-emitar-cartas-fianza>).

Los funcionarios competentes deben verificar la autenticidad de la garantía a través de los mecanismos establecidos (consulta web, teléfono u otros) por la empresa emisora.

3.4. EJECUCIÓN DE GARANTÍAS

La Entidad puede solicitar la ejecución de las garantías conforme a los supuestos contemplados en el artículo 155 del Reglamento.

3.5. ADELANTOS

La Entidad puede establecer la entrega de adelantos directos y adelantos para materiales e insumos, y en el caso de contratos bajo la modalidad llave en mano, para equipamiento y mobiliario, de conformidad con el artículo 180 del Reglamento, siempre que ello haya sido previsto en la sección específica de las bases.

3.6. VALORIZACIONES

Las valorizaciones son la cuantificación económica de un avance físico en la ejecución de la obra, realizada en un período determinado, tienen el carácter de pagos a cuenta y son elaboradas el último día de cada período previsto en la sección específica de las bases, por el inspector o supervisor, según corresponda y el contratista.

En caso se haya suscrito contrato con un consorcio, el pago de las valorizaciones se realizará a quien se indique en el contrato de consorcio.

Advertencia

En caso de retraso en los pagos a cuenta o pago final por parte de la Entidad, salvo que se deba a caso fortuito o fuerza mayor, esta reconoce al contratista los intereses legales correspondientes, de conformidad con el artículo 39 de la Ley y los artículos 1244, 1245 y 1246 del Código Civil, debiendo repetir contra los responsables de la demora injustificada.

3.7. REAJUSTES

Los reajustes se calculan conforme lo indicado en el numeral 38.3 del artículo 38 y el artículo 195 del Reglamento.

Importante

Tanto la elaboración como la aplicación de las fórmulas polinómicas se sujetan a lo dispuesto en el Decreto Supremo N° 011-79-VC y sus modificatorias, ampliatorias y complementarias.

3.8. PENALIDADES

3.8.1. PENALIDAD POR MORA EN LA EJECUCIÓN DE LA PRESTACIÓN

En caso de retraso injustificado del contratista en la ejecución de las prestaciones objeto del contrato, la Entidad le aplica automáticamente una penalidad por mora por cada día de atraso, de conformidad con el artículo 162 del Reglamento.

3.8.2. OTRAS PENALIDADES

La Entidad puede establecer penalidades distintas a la mencionada en el numeral precedente, según lo previsto en el artículo 163 del Reglamento y lo indicado en la sección

específica de las bases.

Estos dos tipos de penalidades se calculan en forma independiente y pueden alcanzar cada una un monto máximo equivalente al diez por ciento (10%) del monto del contrato vigente, o de ser el caso, del ítem que debió ejecutarse.

3.9. INCUMPLIMIENTO DEL CONTRATO

Las causales para la resolución del contrato, serán aplicadas de conformidad con el artículo 36 de la Ley y 164 del Reglamento.

3.10. DISPOSICIONES FINALES

Todos los demás aspectos del presente procedimiento no contemplados en las bases se regirán supletoriamente por la Ley y su Reglamento, así como por las disposiciones legales vigentes.

SECCIÓN ESPECÍFICA

CONDICIONES ESPECIALES DEL PROCEDIMIENTO DE SELECCIÓN

(EN ESTA SECCIÓN LA ENTIDAD DEBERÁ COMPLETAR LA INFORMACIÓN EXIGIDA, DE ACUERDO A LAS INSTRUCCIONES INDICADAS)

CAPÍTULO I GENERALIDADES

1.1. ENTIDAD CONVOCANTE

Nombre : MUNICIPALIDAD DISTRITAL DE NUEVO CHIMBOTE
RUC N° : 20282911915
Domicilio legal : Centro cívico S/N Urb. Buenos Aires – Nuevo Chimbote
Teléfono : 043-606245
Correo electrónico : comiteseleccion@muninuevochimbote.gob.pe

1.2. OBJETO DE LA CONVOCATORIA

El presente procedimiento de selección tiene por objeto la contratación de la ejecución de la obra CONSTRUCCION DE AMBIENTE DE USOS MULTIPLES, EN EL (LA) LOCAL COMUNAL DEL A.H. LOS CEDROS DEL DISTRITO DE NUEVO CHIMBOTE, PROVINCIA DE SANTA, DEPARTAMENTO DE ANCASH, CUI N° 2577015.

1.3. VALOR REFERENCIAL⁴

El valor referencial asciende a Ciento diez mil novecientos noventa y cinco con 83/100 soles (S/ 110,995.83), incluidos los impuestos de Ley y cualquier otro concepto que incida en el costo total de la ejecución de la obra. El valor referencial ha sido calculado al mes de noviembre del 2022.

Valor Referencial (VR)	Límites ⁵	
	Inferior	Superior
Ciento diez mil novecientos noventa y cinco con 83/100 soles S/ 110,995.83	Noventa y nueve mil ochocientos noventa y seis con 25/100 soles S/ 99,896.25	Ciento veintidós mil noventa y cinco con 41/100 soles S/ 122,095.41

Importante

- El precio de las ofertas no puede exceder los límites del valor referencial de conformidad con el numeral 28.2 del artículo 28 de la Ley.

1.4. EXPEDIENTE DE CONTRATACIÓN

Documento y fecha de aprobación del expediente de contratación : Resolución de Gerencia Municipal N° 0267-2023-MDNCH-GM – 13/04/2023

Documento y fecha de aprobación del expediente técnico : Resolución Gerencial N° 0044-2023-MDNCH-GDU – 20/03/2023

1.5. FUENTE DE FINANCIAMIENTO CANON Y SOBRE CANON

Importante

La fuente de financiamiento debe corresponder a aquella prevista en la Ley de Equilibrio Financiero del Presupuesto del Sector Público del año fiscal en el cual se convoca el procedimiento de selección.

1.6. SISTEMA DE CONTRATACIÓN

El presente procedimiento se rige por el sistema de **SUMA ALZADA**, de acuerdo con lo establecido en el expediente de contratación respectivo.

⁴ El monto del valor referencial indicado en esta sección de las bases no debe diferir del monto del valor referencial consignado en la ficha del procedimiento en el SEACE. No obstante, de existir contradicción entre estos montos, primará el monto del valor referencial indicado en las bases aprobadas.

⁵ De acuerdo a lo señalado en el artículo 48 del Reglamento, estos límites se calculan considerando dos (2) decimales. Para ello, si el límite inferior tiene más de dos (2) decimales, se aumenta en un dígito el valor del segundo decimal; en el caso del límite superior, se considera el valor del segundo decimal sin efectuar el redondeo.

1.7. MODALIDAD DE EJECUCIÓN

No corresponde - Sin Modalidad

1.8. ALCANCES DEL REQUERIMIENTO

El alcance de la ejecución de la obra está definido en el Capítulo III de la presente sección de las bases.

1.9. PLAZO DE EJECUCIÓN DE LA OBRA

El plazo de ejecución de la obra materia de la presente convocatoria, es de Treinta (30) días calendario, en concordancia con lo establecido en el expediente de contratación y en el expediente técnico de obra.

1.10. COSTO DE REPRODUCCIÓN Y ENTREGA DE BASES Y DEL EXPEDIENTE TÉCNICO DE LA OBRA

Los participantes registrados tienen el derecho a recabar las bases y el expediente técnico de la obra en versión impresa o digital, según su elección, para cuyo efecto deben:

Pagar en	: SUBGERENCIA DE TESORERIA
Recoger en	: SUB GERENCIA DE LOGISTICA Y CONTROL PATRIMONIAL
Costo de bases	: Impresa: S/ 10.00
Costo del expediente técnico	: Impreso: S/ 50.00
	: Digital: S/ 10.00

Las bases y el expediente técnico se entregan inmediatamente después de realizado el pago correspondiente. Excepcionalmente, el expediente técnico en versión impresa puede ser entregado dentro del plazo máximo de un (1) día hábil de efectuado el pago.

Importante

- La Entidad debe entregar una constancia o formulario de cargos en donde consta que el participante recibió el expediente técnico completo. Dicha constancia o formulario debe incluir un índice del contenido del expediente técnico y número de folios correspondientes.
- El costo de entrega del ejemplar de las bases y del expediente técnico, no puede exceder el costo de su reproducción.

Advertencia

Las Entidades deben cautelar bajo responsabilidad que la versión impresa y digital del expediente técnico correspondan a la versión original del expediente técnico aprobado.

1.11. ACCESO VIRTUAL AL EXPEDIENTE TÉCNICO DE LA OBRA

El expediente técnico de la obra en versión digital se encuentra publicado en el SEACE, obligatoriamente, desde la fecha de la convocatoria del presente procedimiento de selección.

1.12. BASE LEGAL

- Ley N° 31365 – Aprueba Presupuesto del Sector Público para el Año 2022.
- Ley N° 31366 – Aprueba Equilibrio Financiero de Presupuesto del Sector Público para el Año Fiscal 2022.
- Ley N° 28411 – Ley General del Sistema Nacional del Presupuesto.
- Ley N° 30225 – Ley de Contrataciones del Estado, en adelante la ley y todas sus modificaciones vigentes.
- Decreto Supremo N° 344-2018-EF, que aprueba el Reglamento de la Ley de Contrataciones, en adelante el Reglamento y todas sus modificaciones vigentes.
- Ley N° 27444 – Ley del Procedimiento Administrativo General.
- Ley N° 27806 – Ley de Transparencia y acceso a la información Pública.
- Ley N° 29783 – Ley de Seguridad y Salud en el Trabajo.
- Decreto Supremo N° 005-2012-TR – Reglamento de la Ley de Seguridad y Salud en el Trabajo.
- Directiva N° 006-2017-OSCE/CD, participación de proveedores en consorcio en las Contrataciones del Estado.
- Decreto Supremo N° 011-79-VC.

Las referidas normas incluyen sus respectivas modificaciones, de ser el caso.

CAPÍTULO II DEL PROCEDIMIENTO DE SELECCIÓN

2.1. CALENDARIO DEL PROCEDIMIENTO DE SELECCIÓN

Según el cronograma de la ficha de selección de la convocatoria publicada en el SEACE.

Importante

De conformidad con la vigesimosegunda Disposición Complementaria Final del Reglamento, en caso la Entidad (Ministerios y sus organismos públicos, programas o proyectos adscritos) haya difundido el requerimiento a través del SEACE siguiendo el procedimiento establecido en dicha disposición, no procede formular consultas u observaciones al requerimiento.

2.2. CONTENIDO DE LAS OFERTAS

La oferta contendrá, además de un índice de documentos⁶, la siguiente documentación:

2.2.1. Documentación de presentación obligatoria

2.2.1.1. Documentos para la admisión de la oferta

- Declaración jurada de datos del postor. **(Anexo N° 1)**
- Documento que acredite la representación de quien suscribe la oferta.
En caso de persona jurídica, copia del certificado de vigencia de poder del representante legal, apoderado o mandatario designado para tal efecto.
En caso de persona natural, copia del documento nacional de identidad o documento análogo, o del certificado de vigencia de poder otorgado por persona natural, del apoderado o mandatario, según corresponda.
En el caso de consorcios, este documento debe ser presentado por cada uno de los integrantes del consorcio que suscriba la promesa de consorcio, según corresponda.

Advertencia

De acuerdo con el artículo 4 del Decreto Legislativo N° 1246, las Entidades están prohibidas de exigir a los administrados o usuarios la información que puedan obtener directamente mediante la interoperabilidad a que se refieren los artículos 2 y 3 de dicho Decreto Legislativo. En esa medida, si la Entidad es usuaria de la Plataforma de Interoperabilidad del Estado – PIDE⁷ y siempre que el servicio web se encuentre activo en el Catálogo de Servicios de dicha plataforma, no corresponderá exigir el certificado de vigencia de poder y/o documento nacional de identidad.

- Declaración jurada de acuerdo con el literal b) del artículo 52 del Reglamento. **(Anexo N° 2)**
- Declaración jurada de cumplimiento del Expediente Técnico, según el numeral 3.1 del Capítulo III de la presente sección. **(Anexo N° 3)**
- Declaración jurada de plazo de ejecución de la obra. **(Anexo N° 4)**
- Promesa de consorcio con firmas legalizadas, de ser el caso, en la que se consigne los integrantes, el representante común, el domicilio común y las obligaciones a las que se compromete cada uno de los integrantes del consorcio, así como el porcentaje equivalente a dichas obligaciones. **(Anexo N° 5)**
- El precio de la oferta en soles y:
 - ✓ El desagregado de partidas, cuando el procedimiento se haya convocado a suma alzada.
 - ✓ Los precios unitarios, considerando las partidas según lo previsto en el último párrafo del literal b) del artículo 35 del Reglamento.

Asimismo, la oferta incluye el monto de la prestación accesorio, cuando corresponda. **(Anexo N° 6)**

El precio total de la oferta y los subtotales que lo componen deben ser expresados con dos (2) decimales. Los precios unitarios pueden ser expresados con más de dos (2) decimales.

⁶ La omisión del índice no determina la no admisión de la oferta.

⁷ Para mayor información de las Entidades usuarias y del Catálogo de Servicios de la Plataforma de Interoperabilidad del Estado – PIDE ingresar al siguiente enlace <https://www.gobiernodigital.gob.pe/interoperabilidad/>

Importante

- El órgano encargado de las contrataciones o comité de selección, según corresponda, no puede incorporar documentos adicionales para la admisión de la oferta a los establecidos en este acápite.
- El análisis de precios unitarios y el detalle de los gastos generales fijos y variables de la oferta se presentan para el perfeccionamiento del contrato.
- El órgano encargado de las contrataciones o comité de selección, según corresponda, declara no admitidas las ofertas que no se encuentren dentro de los límites del valor referencial previstos en el numeral 28.2 del artículo 28 de la Ley. Asimismo, verifica la presentación de los documentos requeridos. De no cumplir con lo requerido, la oferta se considera no admitida.

2.2.1.2. Documentos para acreditar los requisitos de calificación
Incorporar en la oferta los documentos que acreditan los “Requisitos de Calificación” que se detallan en el numeral 3.2 del Capítulo III de la presente sección de las bases.

2.2.2. Documentación de presentación facultativa:

- a) En el caso de microempresas y pequeñas empresas integradas por personas con discapacidad, o en el caso de consorcios conformados en su totalidad por estas empresas, deben presentar la constancia o certificado con el cual acredite su inscripción en el Registro de Empresas Promocionales para Personas con Discapacidad⁸.
- b) Solicitud de bonificación del cinco por ciento (5%) por tener la condición de micro y pequeña empresa (Anexo N°11).

Advertencia

El órgano encargado de las contrataciones o comité de selección, según corresponda, no podrá exigir al postor la presentación de documentos que no hayan sido indicados en los acápites “Documentos para la admisión de la oferta”, “Requisitos de calificación” y “Factores de evaluación”.

2.3. REQUISITOS PARA PERFECCIONAR EL CONTRATO

El postor ganador de la buena pro debe presentar los siguientes documentos para perfeccionar el contrato:

- a) Garantía de fiel cumplimiento del contrato.
- b) Garantía de fiel cumplimiento por prestaciones accesorias, de ser el caso.
- c) Solicitud para la constitución del fideicomiso, en el marco de lo establecido en el literal a) del numeral 184.9 del artículo 184 del Reglamento, de ser el caso⁹.
- d) Contrato de consorcio con firmas legalizadas ante Notario de cada uno de los integrantes, de ser el caso.
- e) Código de cuenta interbancaria (CCI) o, en el caso de proveedores no domiciliados, el número de su cuenta bancaria y la entidad bancaria en el exterior.
- f) Copia de la vigencia del poder del representante legal de la empresa que acredite que cuenta con facultades para perfeccionar el contrato, cuando corresponda.
- g) Copia de DNI del postor en caso de persona natural, o de su representante legal en caso de persona jurídica.

Advertencia

De acuerdo con el artículo 4 del Decreto Legislativo N° 1246, las Entidades están prohibidas de exigir a los administrados o usuarios la información que puedan obtener directamente mediante la interoperabilidad a que se refieren los artículos 2 y 3 de dicho Decreto Legislativo. En esa medida, si la Entidad es usuaria de la Plataforma de Interoperabilidad del Estado – PIDE¹⁰ y siempre que el servicio web se encuentre activo en el Catálogo de Servicios de dicha plataforma, no corresponderá exigir los documentos previstos en los literales e) y f).

⁸ Dicho documento se tendrá en consideración en caso de empate, conforme a lo previsto en el artículo 91 del Reglamento.

⁹ Cuando la Entidad no haya incorporado en las bases la obligación de constituir un fideicomiso para la administración de los adelantos destinados a la ejecución de obra, el postor adjudicado puede presentar la solicitud para la constitución del fideicomiso.

¹⁰ Para mayor información de las Entidades usuarias y del Catálogo de Servicios de la Plataforma de Interoperabilidad del Estado – PIDE ingresar al siguiente enlace <https://www.gobiernodigital.gob.pe/interoperabilidad/>

- h) Domicilio para efectos de la notificación durante la ejecución del contrato.
- i) Autorización de notificación de la decisión de la Entidad sobre la solicitud de ampliación de plazo mediante medios electrónicos de comunicación¹¹. (Anexo N°12)
- j) Constancia de capacidad libre de contratación expedida por el RNP¹².
- k) Programa de Ejecución de Obra (CPM) el cual presenta la ruta crítica y el calendario de avance de obra valorizado.
- l) Calendario de adquisición de materiales e insumos necesarios para la ejecución de obra, en concordancia con el calendario de avance de obra valorizado. Este calendario se actualiza con cada ampliación de plazo otorgada, en concordancia con el calendario de avance de obra valorizado vigente.
- m) Calendario de utilización de equipo, en caso la naturaleza de la contratación lo requiera.
- n) Memoria en la que se señalen las consideraciones que se han tomado en cuenta para la elaboración de los documentos indicados en los literales k), l) y m).
- o) Análisis de precios unitarios de las partidas y detalle de los gastos generales fijos y variables de la oferta, en caso de obras sujetas a precios unitarios¹³.
- p) Desagregado por partidas que dio origen a la oferta, en caso de obras a suma alzada.
- q) Copia de documentos que sustenten la propiedad, la posesión, el compromiso de compra venta o alquiler u otro documento que acredite la disponibilidad del requisito de calificación equipamiento estratégico. En el caso que el postor ganador sea un consorcio los documentos de acreditación de este requisito pueden estar a nombre del consorcio o de uno de sus integrantes.
- r) Copia de los diplomas que acrediten la formación académica requerida del plantel profesional clave, en caso que el grado o título profesional requerido no se encuentre publicado en el Registro Nacional de Grados Académicos y Títulos Profesionales a cargo de la de la Superintendencia Nacional de Educación Superior Universitaria – SUNEDU¹⁴.
- s) Copia de (i) contratos y su respectiva conformidad o (ii) constancias o (iii) certificados o (iv) cualquier otra documentación que, de manera fehaciente demuestre la experiencia del personal que conforma el plantel profesional clave.

Importante

- La Entidad debe aceptar las diferentes denominaciones utilizadas para acreditar la carrera profesional requerida, aun cuando no coincida literalmente con aquella prevista en los requisitos de calificación (por ejemplo Ingeniería Ambiental, Ingeniería en Gestión Ambiental, Ingeniería y Gestión Ambiental u otras denominaciones).
- Los documentos que acreditan la experiencia del personal deben incluir como mínimo los nombres y apellidos del profesional, el cargo desempeñado, el plazo de la prestación indicando el día, mes y año de inicio y culminación, el nombre de la Entidad u organización que emite el documento, la fecha de emisión y nombres y apellidos de quien suscribe el documento.
En caso estos documentos establezcan el plazo de la experiencia adquirida por el profesional en meses sin especificar los días la Entidad debe considerar el mes completo. De presentarse experiencia ejecutada paralelamente (traslape), para el cómputo del tiempo de dicha experiencia sólo se considerará una vez el periodo traslapado. No obstante, de presentarse periodos traslapados en el residente de obra, no se considera ninguna de las experiencias acreditadas, salvo la ejecución de obras por paquete. Se considerará aquella experiencia que no tenga una antigüedad mayor a veinticinco (25) años anteriores a la fecha de la presentación de ofertas. Asimismo, la Entidad debe valorar de manera integral los documentos presentados para acreditar dicha experiencia. En tal sentido, aun cuando en los documentos presentados la denominación del cargo o puesto no coincida literalmente con aquella prevista en los requisitos de calificación, se deberá validar la experiencia si las actividades que realizó el profesional corresponden con la función propia del cargo o puesto requerido.
- Cuando el postor ganador de la buena pro presenta como plantel profesional clave a profesionales que se encuentren prestando servicios como residente o supervisor en obras contratadas por la Entidad que no cuentan con recepción, procede otorgar plazo adicional para subsanar, conforme lo previsto en el literal a) del artículo 141 del Reglamento.

¹¹ En tanto se implemente la funcionalidad en el SEACE, de conformidad con la Primera Disposición Complementaria Transitoria del Decreto Supremo N° 234-2022-EF.

¹² Este requisito no aplica para procedimientos de contratación directa por la causal de carácter de secreto, secreto militar o por razones de orden interno.

¹³ La Entidad puede requerir este documento en caso de obras a suma alzada.

¹⁴ <https://enlinea.sunedu.gob.pe/>

- En caso que el postor ganador de la buena pro sea un consorcio, las garantías que presente este para el perfeccionamiento del contrato, así como durante la ejecución contractual, de ser el caso, además de cumplir con las condiciones establecidas en el artículo 33 de la Ley y en el artículo 148 del Reglamento, deben consignar expresamente el nombre completo o la denominación o razón social de los integrantes del consorcio, en calidad de garantizados, de lo contrario no podrán ser aceptadas por las Entidades. No se cumple el requisito antes indicado si se consigna únicamente la denominación del consorcio, conforme lo dispuesto en la Directiva "Participación de Proveedores en Consorcio en las Contrataciones del Estado".
- En los contratos de ejecución de obras que celebren las Entidades con las micro y pequeñas empresas, estas últimas pueden otorgar como garantía de fiel cumplimiento el diez por ciento (10%) del monto del contrato, porcentaje que es retenido por la Entidad durante la primera mitad del número total de pagos a realizarse, de forma prorrateada en cada pago, con cargo a ser devuelto a la finalización del mismo, conforme lo establece el numeral 149.4 del artículo 149 del Reglamento y numeral 151.3 del artículo 151 del Reglamento, siempre que:
 - El procedimiento de selección original del cual derive el contrato a suscribirse sea una Adjudicación Simplificada.
 - El plazo de ejecución de la obra sea igual o mayor a sesenta (60) días calendario; y,
 - El pago a favor del contratista considere, al menos, dos (2) valorizaciones periódicas, en función del avance de obra.

Para dicho efecto los postores deben encontrarse registrados en el REMYPE, consignando en la Declaración Jurada de Datos del Postor (Anexo N° 1) o en la solicitud de retención de la garantía durante el perfeccionamiento del contrato, que tienen la condición de MYPE, lo cual será verificado por la Entidad en el link <http://www2.trabajo.gob.pe/servicios-en-linea-2-2> opción consulta de empresas acreditadas en el REMYPE.

Importante

- Corresponde a la Entidad verificar que las garantías presentadas por el postor ganador de la buena pro cumplan con los requisitos y condiciones necesarios para su aceptación y eventual ejecución; sin perjuicio de la determinación de las responsabilidades funcionales que correspondan.
- De conformidad con el Reglamento Consular del Perú aprobado mediante Decreto Supremo N° 076-2005-RE para que los documentos públicos y privados extendidos en el exterior tengan validez en el Perú, deben estar legalizados por los funcionarios consulares peruanos y refrendados por el Ministerio de Relaciones Exteriores del Perú, salvo que se trate de documentos públicos emitidos en países que formen parte del Convenio de la Apostilla, en cuyo caso bastará con que estos cuenten con la Apostilla de la Haya¹⁵.
- La Entidad no puede exigir documentación o información adicional a la consignada en el presente numeral para el perfeccionamiento del contrato.

2.4. PERFECCIONAMIENTO DEL CONTRATO

El contrato se perfecciona con la suscripción del documento que lo contiene. Para dicho efecto el postor ganador de la buena pro, dentro del plazo previsto en el artículo 141 del Reglamento, debe presentar la documentación requerida en SUB GERENCIA DE LOGISTICA Y CONTROL PATRIMONIAL (CENTRO CÍVICO S/N URB. BUENOS AIRES - NUEVO CHIMBOTE).

Importante

En el caso de contratación de obras por paquete, se debe suscribir un contrato por cada obra incluida en el paquete.

2.5. ADELANTOS

No se otorgarán adelantos

2.6. VALORIZACIONES

El periodo de valorización será mensual.

Importante

- Cuando el periodo de valorización establecido por la Entidad sea el mensual, el plazo del pago de la valorización se registrará por lo dispuesto en el numeral 194.7 del artículo 194 del Reglamento. En cambio, si la Entidad prevé un periodo de valorización distinto al mensual, se debe establecer los plazos y procedimiento aplicables para la valorización, teniendo en

¹⁵ Según lo previsto en la Opinión N° 009-2016/DTN.

consideración lo dispuesto en el numeral 194.6 del referido artículo, así como el plazo para el pago de las valorizaciones.

- Las valorizaciones de obra se presentan a través del módulo de ejecución contractual del SEACE. Dicha obligación aplica a los contratos de obra que deriven de procedimientos de selección para la ejecución de obras, convocados a partir de la entrada en vigencia de la Directiva N° 001-2022-OSCE/CD "Gestión de las valorizaciones de obra a través del SEACE"¹⁶. Mediante comunicado el OSCE publica y difunde la relación de Entidades obligadas a usar la sección de valorizaciones electrónicas como medio para la gestión de las valorizaciones de obra. El primer listado de entidades obligadas se encuentra publicado en el siguiente enlace: <https://www.gob.pe/institucion/osce/noticias/575017-comunicado-n-001-2022-osce>.

2.7. PLAZO PARA EL PAGO DEL SALDO DE LA LIQUIDACIÓN DEL CONTRATO DE OBRA

La Entidad o el contratista, según corresponda, deben efectuar el pago del monto correspondiente al saldo de la liquidación del contrato de obra, en el plazo de quince días calendario, computados desde el día siguiente del consentimiento de la liquidación. Para tal efecto, la parte que solicita el pago debe presentar el comprobante de pago respectivo.

¹⁶ Aprobada mediante Resolución N° 002-2022-OSCE-PRE y modificada mediante Resolución N° 042-2022-OSCE/PRE, publicadas en el Diario Oficial El Peruano el 10 de enero de 2022 y 5 de marzo de 2022, respectivamente.

**CAPÍTULO III
REQUERIMIENTO**

**EL CAPITULO III - SE ANEXA AL FINAL
DE LA PRESENTE BASES**

**CAPÍTULO IV
FACTORES DE EVALUACIÓN**

La evaluación se realiza sobre la base de cien (100) puntos.

Para determinar la oferta con el mejor puntaje y el orden de prelación de las ofertas, se considera lo siguiente:

FACTOR DE EVALUACIÓN	PUNTAJE / METODOLOGÍA PARA SU ASIGNACIÓN
A. PRECIO	
<p><u>Evaluación:</u></p> <p>Se evaluará considerando el precio ofertado por el postor.</p> <p><u>Acreditación:</u></p> <p>Se acreditará mediante el documento que contiene el precio de la oferta (Anexo N° 6).</p>	<p>La evaluación consistirá en otorgar el máximo puntaje a la oferta de precio más bajo y se otorga a las demás ofertas puntajes inversamente proporcionales a sus respectivos precios, según la siguiente fórmula:</p> $P_i = \frac{O_m \times PMP}{O_i}$ <p>I = Oferta Pi = Puntaje de la oferta a evaluar Oi = Precio i Om = Precio de la oferta más baja PMP = Puntaje máximo del precio</p> <p style="text-align: right;">100¹⁷ puntos</p>

Importante

Los factores de evaluación elaborados por el órgano encargado de las contrataciones o comité de selección, según corresponda, deben ser objetivos y guardan vinculación, razonabilidad y proporcionalidad con el objeto de la contratación. Asimismo, estos no pueden calificar con puntaje el cumplimiento del Expediente Técnico ni los requisitos de calificación.

¹⁷ De 88 a 100 puntos, en el caso de obras bajo la modalidad de ejecución llave en mano en las que se puede incluir adicionalmente el factor capacitación. De 83 a 100 puntos, si adicionalmente, se incluyen los factores de sostenibilidad ambiental y social e integridad en la contratación pública (cuando el valor referencial supere el monto establecido por la Ley de Presupuesto del Sector Público para la Adjudicación Simplificada).

**CAPÍTULO V
PROFORMA DEL CONTRATO**

Importante

- Dependiendo del objeto del contrato, de resultar indispensable, puede incluirse cláusulas adicionales o la adecuación de las propuestas en el presente documento, las que en ningún caso pueden contemplar disposiciones contrarias a la normativa vigente ni a lo señalado en este capítulo.
- En el caso de contratación de obras por paquete, se debe suscribir un contrato por cada obra incluida en el paquete.

Conste por el presente documento, la contratación de la ejecución de la obra CONSTRUCCION DE AMBIENTE DE USOS MULTIPLES, EN EL (LA) LOCAL COMUNAL DEL A.H. LOS CEDROS DEL DISTRITO DE NUEVO CHIMBOTE, PROVINCIA DE SANTA, DEPARTAMENTO DE ANCASH, CUI N° 2577015, que celebra de una parte la Municipalidad Distrital de Nuevo Chimbote, en adelante LA ENTIDAD, con RUC N° 20282911915, con domicilio legal en Urb. Unicreto S/N (Biblioteca Inca Garcilazo de la Vega, distrito de Nuevo Chimbote, provincia del Santa, departamento de Ancash, representada por [...], identificado con DNI N° [...], y de otra parte [...], con RUC N° [...], con domicilio legal en [...], inscrita en la Ficha N° [...] Asiento N° [...] del Registro de Personas Jurídicas de la ciudad de [...], debidamente representado por su Representante Legal, [...], con DNI N° [...], según poder inscrito en la Ficha N° [...] Asiento N° [...] del Registro de Personas Jurídicas de la ciudad de [...], a quien en adelante se le denominará EL CONTRATISTA en los términos y condiciones siguientes:

CLÁUSULA PRIMERA: ANTECEDENTES

Con fecha [...], el órgano encargado de las contrataciones o comité de selección, según corresponda, adjudicó la buena pro de la ADJUDICACIÓN SIMPLIFICADA N° 013-2023-MDNCH/CS – Primera Convocatoria para la contratación de la ejecución de la obra CONSTRUCCION DE AMBIENTE DE USOS MULTIPLES, EN EL (LA) LOCAL COMUNAL DEL A.H. LOS CEDROS DEL DISTRITO DE NUEVO CHIMBOTE, PROVINCIA DE SANTA, DEPARTAMENTO DE ANCASH, CUI N° 2577015, a [INDICAR NOMBRE DEL GANADOR DE LA BUENA PRO], cuyos detalles e importe constan en los documentos integrantes del presente contrato.

CLÁUSULA SEGUNDA: OBJETO

El presente contrato tiene por objeto la ejecución de la obra CONSTRUCCION DE AMBIENTE DE USOS MULTIPLES, EN EL (LA) LOCAL COMUNAL DEL A.H. LOS CEDROS DEL DISTRITO DE NUEVO CHIMBOTE, PROVINCIA DE SANTA, DEPARTAMENTO DE ANCASH, CUI N° 2577015.

CLÁUSULA TERCERA: MONTO CONTRACTUAL

El monto total del presente contrato asciende a [CONSIGNAR MONEDA Y MONTO], que incluye todos los impuestos de Ley. Este monto comprende el costo de la ejecución de la obra, todos los tributos, seguros, transporte, inspecciones, pruebas y, de ser el caso, los costos laborales conforme a la legislación vigente, así como cualquier otro concepto que pueda tener incidencia sobre la ejecución de la prestación materia del presente contrato.

CLÁUSULA CUARTA: DEL PAGO¹⁸

LA ENTIDAD se obliga a pagar la contraprestación a EL CONTRATISTA en soles, en periodos de valorización mensual, conforme a lo previsto en la sección específica de las bases. Asimismo, LA ENTIDAD o EL CONTRATISTA, según corresponda, se obligan a pagar el monto correspondiente al saldo de la liquidación del contrato de obra, en el plazo de quince días calendario, computados desde el día siguiente del consentimiento de la liquidación. En caso de retraso en el pago de las valorizaciones, por razones imputables a LA ENTIDAD, EL CONTRATISTA tiene derecho al reconocimiento de los intereses legales efectivos, de conformidad con el artículo 39 de la Ley de Contrataciones del Estado y los artículos 1244, 1245 y 1246 del Código Civil. Para tal efecto, se formulará una valorización de intereses y el pago se efectuará en las valorizaciones siguientes.

¹⁸ En cada caso concreto, dependiendo de la naturaleza del contrato, podrá adicionarse la información que resulte pertinente a efectos de generar el pago.

CLÁUSULA QUINTA: DEL PLAZO DE LA EJECUCIÓN DE LA PRESTACIÓN

El plazo de ejecución del presente contrato es de ciento veinte días calendario, el mismo que se computa desde el día siguiente de cumplidas las condiciones previstas en el artículo 176 del Reglamento.

CLÁUSULA SEXTA: PARTES INTEGRANTES DEL CONTRATO

El presente contrato está conformado por las bases integradas, la oferta ganadora, así como los documentos derivados del procedimiento de selección que establezcan obligaciones para las partes.

CLÁUSULA SÉTIMA: GARANTÍAS

EL CONTRATISTA entregó al perfeccionamiento del contrato la respectiva garantía incondicional, solidaria, irrevocable, y de realización automática en el país al solo requerimiento, a favor de LA ENTIDAD, por los conceptos, montos y vigencias siguientes:

- De fiel cumplimiento del contrato: [CONSIGNAR EL MONTO], a través de la [INDICAR EL TIPO DE GARANTÍA PRESENTADA] N° [INDICAR NÚMERO DEL DOCUMENTO] emitida por [SEÑALAR EMPRESA QUE LA EMITE]. Monto que es equivalente al diez por ciento (10%) del monto del contrato original, la misma que debe mantenerse vigente hasta el consentimiento de la liquidación final.

Importante

Al amparo de lo dispuesto en el numeral 149.4 del artículo 149 del Reglamento de la Ley de Contrataciones del Estado, en el caso de contratos de ejecución de obras que se sujeten a las condiciones establecidas en dicho artículo, si el postor ganador de la buena pro solicita la retención del diez por ciento (10%) del monto del contrato original como garantía de fiel cumplimiento de contrato, debe consignarse lo siguiente:

- "De fiel cumplimiento del contrato: [CONSIGNAR EL MONTO], a través de la retención que debe efectuar LA ENTIDAD, durante la primera mitad del número total de pagos a realizarse, de forma prorrateada, con cargo a ser devuelto a la finalización del mismo."*

CLÁUSULA OCTAVA: EJECUCIÓN DE GARANTÍAS POR FALTA DE RENOVACIÓN

LA ENTIDAD puede solicitar la ejecución de las garantías cuando EL CONTRATISTA no las hubiere renovado antes de la fecha de su vencimiento, conforme a lo dispuesto en el literal a) del numeral 155.1 del artículo 155 del Reglamento de la Ley de Contrataciones del Estado.

CLÁUSULA SEXTA: DEL PLANTEL PROFESIONAL CLAVE

De acuerdo a los documentos presentados para la suscripción de contrato por EL CONTRATISTA, los profesionales consignados para la correcta ejecución de la obra son los siguientes:

Nombres y Apellidos	DNI	Cargo	Especialidad	Colegiatura
		Residente de Obra		

CLÁUSULA UNDÉCIMA: CONFORMIDAD DE LA OBRA

La conformidad de la obra será dada con la suscripción del Acta de Recepción de Obra.

CLÁUSULA DUODÉCIMA: DECLARACIÓN JURADA DEL CONTRATISTA

EL CONTRATISTA declara bajo juramento que se compromete a cumplir las obligaciones derivadas del presente contrato, bajo sanción de quedar inhabilitado para contratar con el Estado en caso de incumplimiento.

CLÁUSULA DÉCIMA TERCERA: RESPONSABILIDAD POR VICIOS OCULTOS

Ni la suscripción del Acta de Recepción de Obra, ni el consentimiento de la liquidación del contrato de obra, enervan el derecho de LA ENTIDAD a reclamar, posteriormente, por defectos o vicios ocultos, conforme a lo dispuesto por los artículos 40 de la Ley de Contrataciones del Estado y 173 de su Reglamento.

El plazo máximo de responsabilidad de EL CONTRATISTA es de siete (7) años, contados a partir de la conformidad de la recepción total de la obra.

CLÁUSULA DÉCIMA CUARTA: PENALIDADES

Si EL CONTRATISTA incurre en retraso injustificado en la ejecución de las prestaciones objeto del contrato, LA ENTIDAD le aplica automáticamente una penalidad por mora por cada día de atraso, de acuerdo a la siguiente fórmula:

$$\text{Penalidad Diaria} = \frac{0.10 \times \text{monto vigente}}{F \times \text{plazo vigente en días}}$$

Donde:

F = 0.15 para plazos mayores a sesenta (60) días o;
F = 0.40 para plazos menores o iguales a sesenta (60) días.

El retraso se justifica a través de la solicitud de ampliación de plazo debidamente aprobado. Adicionalmente, se considera justificado el retraso y en consecuencia no se aplica penalidad, cuando EL CONTRATISTA acredite, de modo objetivamente sustentado, que el mayor tiempo transcurrido no le resulta imputable. En este último caso la calificación del retraso como justificado por parte de LA ENTIDAD no da lugar al pago de gastos generales ni costos directos de ningún tipo, conforme el numeral 162.5 del artículo 162 del Reglamento de la Ley de Contrataciones del Estado.

Adicionalmente a la penalidad por mora se aplicarán las siguientes penalidades:

Otras Penalidades			
N°	Supuestos de aplicación de penalidad	Forma de cálculo	Procedimiento
PENALIDADES CONSIDERADAS EN EL NUMERAL 1.2.7. DE LAS OTRAS PENALIDADES, DE LA SECCION III DE LA SECCION ESPECIFICA DE LAS BASES			

Cabe precisar que la penalidad por mora y las otras penalidades pueden alcanzar cada una un monto máximo equivalente al diez por ciento (%) del monto del contrato vigente. Para el caso de las multas consideradas estarán eximidos de la penalidad en los siguientes casos:

- Por fallecimiento del profesional propuesto.
- Por invalidez sobreviniente.
- Por inhabilitación para ejercer la profesión, eventos que el contratista informa por escrito a la Entidad como máximo al día siguiente de conocido el hecho, a efectos de solicitar posteriormente la autorización de sustitución del personal.
- Despido del profesional por disposición de la Entidad.

Advertencia

No se puede incluir como otras penalidades la sola presentación de la solicitud de autorización de sustitución del personal propuesto. La penalidad por sustitución del personal aplica siempre y cuando la Entidad no haya autorizado su sustitución por no cumplir con las calificaciones y experiencia del personal a ser reemplazado.

Importante

De haberse previsto otras penalidades a las previstas, incluir los supuestos de aplicación de penalidad, la forma de cálculo de la penalidad para cada supuesto y el procedimiento mediante el cual se verifica el supuesto a penalizar, conforme el artículo 163 del Reglamento de la Ley de Contrataciones del Estado.

Estas penalidades se deducen de las valorizaciones o en la liquidación final, según corresponda; o si fuera necesario, se cobra del monto resultante de la ejecución de la garantía de fiel cumplimiento.

La penalidad por mora y las otras penalidades pueden alcanzar cada una un monto máximo equivalente al diez por ciento (10%) del monto del contrato vigente, o de ser el caso, del ítem que debió ejecutarse. Cuando se llegue a cubrir el monto máximo de la penalidad por mora o el monto máximo para otras penalidades, LA ENTIDAD puede resolver el contrato por incumplimiento.

CLÁUSULA DÉCIMA QUINTA: RESOLUCIÓN DEL CONTRATO

Cualquiera de las partes puede resolver el contrato, de conformidad con el numeral 32.3 del artículo 32 y artículo 36 de la Ley de Contrataciones del Estado, y el artículo 164 de su Reglamento. De darse el caso, LA ENTIDAD procederá de acuerdo a lo establecido en los artículos 165 y 207 del Reglamento de la Ley de Contrataciones del Estado.

CLÁUSULA DÉCIMA SEXTA: RESPONSABILIDAD DE LAS PARTES

Cuando se resuelva el contrato por causas imputables a algunas de las partes, se debe resarcir los daños y perjuicios ocasionados, a través de la indemnización correspondiente. Ello no obsta la aplicación de las sanciones administrativas, penales y pecuniarias a que dicho incumplimiento diere

lugar, en el caso que éstas correspondan.
Lo señalado precedentemente no exime a ninguna de las partes del cumplimiento de las demás obligaciones previstas en el presente contrato.

CLÁUSULA DÉCIMA SETIMA: ANTICORRUPCIÓN

EL CONTRATISTA declara y garantiza no haber, directa o indirectamente, o tratándose de una persona jurídica a través de sus socios, integrantes de los órganos de administración, apoderados, representantes legales, funcionarios, asesores o personas vinculadas a las que se refiere el artículo 7 del Reglamento de la Ley de Contrataciones del Estado, ofrecido, negociado o efectuado, cualquier pago o, en general, cualquier beneficio o incentivo ilegal en relación al contrato.

Asimismo, el CONTRATISTA se obliga a conducirse en todo momento, durante la ejecución del contrato, con honestidad, probidad, veracidad e integridad y de no cometer actos ilegales o de corrupción, directa o indirectamente o a través de sus socios, accionistas, participacionistas, integrantes de los órganos de administración, apoderados, representantes legales, funcionarios, asesores y personas vinculadas a las que se refiere el artículo 7 del Reglamento de la Ley de Contrataciones del Estado.

Además, EL CONTRATISTA se compromete a i) comunicar a las autoridades competentes, de manera directa y oportuna, cualquier acto o conducta ilícita o corrupta de la que tuviera conocimiento; y ii) adoptar medidas técnicas, organizativas y/o de personal apropiadas para evitar los referidos actos o prácticas.

Finalmente, EL CONTRATISTA se compromete a no colocar a los funcionarios públicos con los que deba interactuar, en situaciones reñidas con la ética. En tal sentido, reconoce y acepta la prohibición de ofrecerles a éstos cualquier tipo de obsequio, donación, beneficio y/o gratificación, ya sea de bienes o servicios, cualquiera sea la finalidad con la que se lo haga.

CLÁUSULA DECIMA OCTAVA: ACUERDOS VERBALES

Ninguna conversación o acuerdo verbal con cualquier funcionario de LA ENTIDAD o EL CONTRATISTA, antes, durante el proceso de ejecución o después podrá afectar o modificar los términos u obligaciones contenidas en cualquier documento que integre el presente Contrato.

CLÁUSULA DÉCIMA NOVENA: MARCO LEGAL DEL CONTRATO

Sólo en lo no previsto en este contrato, en la Ley de Contrataciones del Estado y su Reglamento, en las directivas que emita el OSCE y demás normativa especial que resulte aplicable, serán de aplicación supletoria las disposiciones pertinentes del Código Civil vigente, cuando corresponda, y demás normas de derecho privado.

CLÁUSULA VIGÉSIMA: SOLUCIÓN DE CONTROVERSIAS¹⁹

Las controversias que surjan entre las partes durante la ejecución del contrato se resuelven mediante conciliación o arbitraje, según el acuerdo de las partes.

Cualquiera de las partes tiene derecho a iniciar el arbitraje a fin de resolver dichas controversias dentro del plazo de caducidad previsto en la Ley de Contrataciones del Estado y su Reglamento.

Facultativamente, cualquiera de las partes tiene el derecho a solicitar una conciliación dentro del plazo de caducidad correspondiente, según lo señalado en el artículo 224 del Reglamento de la Ley de Contrataciones del Estado, sin perjuicio de recurrir al arbitraje, en caso no se llegue a un acuerdo entre ambas partes o se llegue a un acuerdo parcial. Las controversias sobre nulidad del contrato solo pueden ser sometidas a arbitraje.

El Laudo arbitral emitido es inapelable, definitivo y obligatorio para las partes desde el momento de su notificación, según lo previsto en el numeral 45.21 del artículo 45 de la Ley de Contrataciones del Estado.

CLÁUSULA VIGÉSIMA SEGUNDA: FACULTAD DE ELEVAR A ESCRITURA PÚBLICA

Cualquiera de las partes puede elevar el presente contrato a Escritura Pública corriendo con todos los gastos que demande esta formalidad.

CLÁUSULA VIGÉSIMA TERCERA: DOMICILIO PARA EFECTOS DE LA EJECUCIÓN CONTRACTUAL

Las partes declaran el siguiente domicilio para efecto de las notificaciones que se realicen durante la ejecución del presente contrato:

DOMICILIO DE LA ENTIDAD: Urb. Unicreto S/N (Biblioteca Inca Garcilazo de la Vega, distrito de

¹⁹ De acuerdo con el numeral 225.3 del artículo 225 del Reglamento, las partes pueden recurrir al arbitraje ad hoc cuando las controversias deriven de procedimientos de selección cuyo valor referencial sea menor o igual a cinco millones con 00/100 soles (S/ 5 000 000,00).

Nuevo Chimbote, provincia del Santa, departamento de Ancash.
DOMICILIO DEL CONTRATISTA: [CONSIGNAR EL DOMICILIO SEÑALADO POR EL POSTOR GANADOR DE LA BUENA PRO AL PRESENTAR LOS REQUISITOS PARA EL PERFECCIONAMIENTO DEL CONTRATO]

La variación del domicilio aquí declarado de alguna de las partes debe ser comunicada a la otra parte, formalmente y por escrito, con una anticipación no menor de quince (15) días calendario.

En caso se omita el cumplimiento del plazo y formalidad señalados en el Párrafo anterior, las partes acuerdan que las notificaciones que se efectúen al domicilio fijado en este Contrato, se considerarán válidamente efectuadas para todo efecto legal.

De acuerdo con las bases integradas, la oferta y las disposiciones del presente contrato, las partes lo firman por duplicado en señal de conformidad en la ciudad de Nuevo Chimbote al [CONSIGNAR FECHA].

“LA ENTIDAD”

“EL CONTRATISTA”

Importante

Este documento puede firmarse digitalmente si ambas partes cuentan con firma digital, según la Ley N° 27269, Ley de Firmas y Certificados Digitales²⁰.

²⁰ Para mayor información sobre la normativa de firmas y certificados digitales ingresar a: <https://www.indecopi.gob.pe/web/firmas-digitales/firmar-y-certificados-digitales>

CAPÍTULO VI
CONSTANCIA DE PRESTACIÓN DE EJECUCIÓN DE OBRA

De conformidad con el artículo 169 del Reglamento, se deja expresa constancia de la culminación de la prestación derivada del contrato mencionado en el numeral 3 del presente documento.

1 DATOS DEL DOCUMENTO	Número del documento			
	Fecha de emisión del documento			
2 DATOS DEL CONTRATISTA	Nombre, denominación o razón social			
	RUC			
	EN CASO EL CONTRATISTA SEA UN CONSORCIO, ADEMÁS SE DEBERÁ REGISTRAR LA SIGUIENTE INFORMACIÓN:			
	Nombre o razón social del integrante del consorcio	RUC	%	Descripción de las obligaciones
3 DATOS DEL CONTRATO	Número del contrato			
	Tipo y número del procedimiento de selección			
	Descripción del objeto del contrato			
	Fecha de suscripción del contrato			
	Monto del contrato			
4 DATOS DE LA OBRA	Denominación de la obra			
	Ubicación de la obra (Región, Provincia y Distrito)			
	Nombres y apellidos del Supervisor de la Obra			
	Plazo de ejecución de la obra	Plazo original	días calendario	
		Ampliación(es) de plazo	días calendario	
		Total plazo	días calendario	
		Fecha de culminación de la obra		
		Fecha de recepción de la obra		
	Monto de la obra	Fecha de liquidación de la obra		
		Número de adicionales de obra		
		Monto total de los adicionales		
		Número de deductivos		
		Monto total de los deductivos		
Monto total de la obra (sólo componente de obra)				

5 APLICACIÓN DE PENALIDADES	Monto de las penalidades por mora			
	Monto de otras penalidades			
	Monto total de las penalidades aplicadas			
6 SOLUCIÓN DE CONTROVERSIAS DEL CONTRATO	Junta de Resolución de Disputas	Si	No	
	Arbitraje	Si	No	
	N° de arbitrajes			
7 DATOS DE LA ENTIDAD	Nombre de la Entidad			
	RUC de la Entidad			
	Nombres y apellidos del funcionario que emite la constancia			
	Cargo que ocupa en la Entidad			
	Teléfono de contacto			
8				
	NOMBRE, FIRMA Y SELLO DEL FUNCIONARIO COMPETENTE			

ANEXOS

ANEXO N° 1

DECLARACIÓN JURADA DE DATOS DEL POSTOR

Señores

COMITÉ DE SELECCIÓN

ADJUDICACIÓN SIMPLIFICADA N° 013-2023-MDNCH/CS - Primera Convocatoria

Presente.-

El que se suscribe, [...], postor y/o Representante Legal de [CONSIGNAR EN CASO DE SER PERSONA JURÍDICA], identificado con [CONSIGNAR TIPO DE DOCUMENTO DE IDENTIDAD] N° [CONSIGNAR NÚMERO DE DOCUMENTO DE IDENTIDAD], con poder inscrito en la localidad de [CONSIGNAR EN CASO DE SER PERSONA JURÍDICA] en la Ficha N° [CONSIGNAR EN CASO DE SER PERSONA JURÍDICA] Asiento N° [CONSIGNAR EN CASO DE SER PERSONA JURÍDICA], **DECLARO BAJO JURAMENTO** que la siguiente información se sujeta a la verdad:

Nombre, Denominación o Razón Social :				
Domicilio Legal :				
RUC :		Teléfono(s) :		
MYPE ²¹		Sí	No	
Correo electrónico :				

Autorización de notificación por correo electrónico:

Autorizo que se notifiquen al correo electrónico indicado las siguientes actuaciones:

1. Solicitud de reducción de la oferta económica.
2. Solicitud de subsanación de los requisitos para perfeccionar el contrato.
3. Solicitud para presentar los documentos para perfeccionar el contrato, según orden de prelación, de conformidad con lo previsto en el artículo 141 del Reglamento.
4. Respuesta a la solicitud de acceso al expediente de contratación.

Asimismo, me comprometo a remitir la confirmación de recepción, en el plazo máximo de dos (2) días hábiles de recibida la comunicación.

[CONSIGNAR CIUDAD Y FECHA]

Firma, Nombres y Apellidos del postor o
Representante legal, según corresponda

Importante

La notificación dirigida a la dirección de correo electrónico consignada se entenderá válidamente efectuada cuando la Entidad reciba acuse de recepción.

²¹ Esta información será verificada por la Entidad en la página web del Ministerio de Trabajo y Promoción del Empleo en la sección consulta de empresas acreditadas en el REMYPE en el link <http://www2.trabajo.gob.pe/servicios-en-linea-2-2/> y se tendrá en consideración, en caso el postor ganador de la buena pro solicite la retención del diez por ciento (10%) del monto del contrato, en calidad de garantía de fiel cumplimiento, según las condiciones previstas en el numeral 149.4 del artículo 149 y numeral 151.3 del artículo 151 del Reglamento. Asimismo, dicha información se tendrá en cuenta en caso de empate, conforme a lo previsto en el artículo 91 del Reglamento.

Importante

Cuando se trate de consorcios, la declaración jurada es la siguiente:

ANEXO N° 1

DECLARACIÓN JURADA DE DATOS DEL POSTOR

Señores

COMITÉ DE SELECCIÓN

ADJUDICACIÓN SIMPLIFICADA N° 013-2023-MDNCH/CS - Primera Convocatoria

Presente.-

El que se suscribe, [...], representante común del consorcio [CONSIGNAR EL NOMBRE DEL CONSORCIO], identificado con [CONSIGNAR TIPO DE DOCUMENTO DE IDENTIDAD] N° [CONSIGNAR NÚMERO DE DOCUMENTO DE IDENTIDAD], **DECLARO BAJO JURAMENTO** que la siguiente información se sujeta a la verdad:

Datos del consorciado 1				
Nombre, Denominación o Razón Social :				
Domicilio Legal :				
RUC :	Teléfono(s) :			
MYPE ²²		Sí	No	
Correo electrónico :				

Datos del consorciado 2				
Nombre, Denominación o Razón Social :				
Domicilio Legal :				
RUC :	Teléfono(s) :			
MYPE ²³		Sí	No	
Correo electrónico :				

Datos del consorciado ...				
Nombre, Denominación o Razón Social :				
Domicilio Legal :				
RUC :	Teléfono(s) :			
MYPE ²⁴		Sí	No	
Correo electrónico :				

Autorización de notificación por correo electrónico:

Correo electrónico del consorcio:

Autorizo que se notifiquen al correo electrónico indicado las siguientes actuaciones:

1. Solicitud de reducción de la oferta económica.

²² Esta información será verificada por la Entidad en la página web del Ministerio de Trabajo y Promoción del Empleo en la sección consulta de empresas acreditadas en el REMYPE en el link <http://www2.trabajo.gob.pe/servicios-en-linea-2-2/> y se tendrá en consideración, en caso el consorcio ganador de la buena pro solicite la retención del diez por ciento (10%) del monto del contrato, en calidad de garantía de fiel cumplimiento, según las condiciones previstas en el numeral 149.4 del artículo 149 y numeral 151.3 del artículo 151 del Reglamento. Asimismo, dicha información se tendrá en cuenta en caso de empate, conforme a lo previsto en el artículo 91 del Reglamento. Para dichos efectos, todos los integrantes del consorcio deben acreditar la condición de micro o pequeña empresa.

²³ Ibidem.

²⁴ Ibidem.

2. Solicitud de subsanación de los requisitos para perfeccionar el contrato.
3. Solicitud para presentar los documentos para perfeccionar el contrato, según orden de prelación, de conformidad con lo previsto en el artículo 141 del Reglamento.
4. Respuesta a la solicitud de acceso al expediente de contratación.

Asimismo, me comprometo a remitir la confirmación de recepción, en el plazo máximo de dos (2) días hábiles de recibida la comunicación.

[CONSIGNAR CIUDAD Y FECHA]

Firma, Nombres y Apellidos del representante común del consorcio

Importante

La notificación dirigida a la dirección de correo electrónico consignada se entenderá válidamente efectuada cuando la Entidad reciba acuse de recepción.

ANEXO N° 2

**DECLARACIÓN JURADA
(ART. 52 DEL REGLAMENTO DE LA LEY DE CONTRATACIONES DEL ESTADO)**

Señores

COMITÉ DE SELECCIÓN

ADJUDICACIÓN SIMPLIFICADA N° 013-2023-MDNCH/CS - Primera Convocatoria

Presente.-

Mediante el presente el suscrito, postor y/o Representante Legal de [CONSIGNAR EN CASO DE SER PERSONA JURÍDICA], declaro bajo juramento:

- i. No haber incurrido y me obligo a no incurrir en actos de corrupción, así como a respetar el principio de integridad.
- ii. No tener impedimento para postular en el procedimiento de selección ni para contratar con el Estado, conforme al artículo 11 de la Ley de Contrataciones del Estado.
- iii. Conocer las sanciones contenidas en la Ley de Contrataciones del Estado y su Reglamento, así como las disposiciones aplicables de la Ley N° 27444, Ley del Procedimiento Administrativo General.
- iv. Participar en el presente proceso de contratación en forma independiente sin mediar consulta, comunicación, acuerdo, arreglo o convenio con ningún proveedor; y, conocer las disposiciones del Decreto Legislativo N° 1034, Decreto Legislativo que aprueba la Ley de Represión de Conductas Anticompetitivas.
- v. Conocer, aceptar y someterme a las bases, condiciones y reglas del procedimiento de selección.
- vi. Ser responsable de la veracidad de los documentos e información que presento en el presente procedimiento de selección.
- vii. Comprometerme a mantener la oferta presentada durante el procedimiento de selección y a perfeccionar el contrato, en caso de resultar favorecido con la buena pro.

[CONSIGNAR CIUDAD Y FECHA]

.....
**Firma, Nombres y Apellidos del postor o
Representante legal, según corresponda**

Importante

En el caso de consorcios, cada integrante debe presentar esta declaración jurada, salvo que sea presentada por el representante común del consorcio.

ANEXO N° 3

DECLARACIÓN JURADA DE CUMPLIMIENTO DEL EXPEDIENTE TÉCNICO

Señores

COMITÉ DE SELECCIÓN

ADJUDICACIÓN SIMPLIFICADA N° 013-2023-MDNCH/CS - Primera Convocatoria

Presente.-

Es grato dirigirme a usted, para hacer de su conocimiento que luego de haber examinado las bases y demás documentos del procedimiento de la referencia y, conociendo todos los alcances y las condiciones detalladas en dichos documentos, el postor que suscribe ofrece la ejecución de la obra [CONSIGNAR EL OBJETO DE LA CONVOCATORIA], de conformidad con el respectivo Expediente Técnico y las demás condiciones que se indican en el numeral 3.1 del Capítulo III de la sección específica de las bases y los documentos del procedimiento.

[CONSIGNAR CIUDAD Y FECHA]

.....
**Firma, Nombres y Apellidos del postor o
Representante legal o común, según corresponda**

ANEXO N° 4

DECLARACIÓN JURADA DE PLAZO DE EJECUCIÓN DE LA OBRA

Señores

COMITÉ DE SELECCIÓN

ADJUDICACIÓN SIMPLIFICADA N° 013-2023-MDNCH/CS - Primera Convocatoria

Presente.-

Mediante el presente, con pleno conocimiento de las condiciones que se exigen en las bases del procedimiento de la referencia, me comprometo a ejecutar la obra CONSTRUCCION DE AMBIENTE DE USOS MULTIPLES, EN EL (LA) LOCAL COMUNAL DEL A.H. LOS CEDROS DEL DISTRITO DE NUEVO CHIMBOTE, PROVINCIA DE SANTA, DEPARTAMENTO DE ANCASH, CUI N° 2577015 en el plazo de [CONSIGNAR EL PLAZO OFERTADO, EL CUAL DEBE SER EXPRESADO EN DÍAS CALENDARIO] días calendario.

[CONSIGNAR CIUDAD Y FECHA]

.....
**Firma, Nombres y Apellidos del postor o
Representante legal o común, según corresponda**

ANEXO N° 5

PROMESA DE CONSORCIO

(Sólo para el caso en que un consorcio se presente como postor)

Señores

COMITÉ DE SELECCIÓN

ADJUDICACIÓN SIMPLIFICADA N° 013-2023-MDNCH/CS - Primera Convocatoria

Presente.-

Los suscritos declaramos expresamente que hemos convenido en forma irrevocable, durante el lapso que dure el procedimiento de selección, para presentar una oferta conjunta a la **ADJUDICACIÓN SIMPLIFICADA N° 013-2023-MDNCH/CS - Primera Convocatoria**.

Asimismo, en caso de obtener la buena pro, nos comprometemos a formalizar el contrato de consorcio, de conformidad con lo establecido por el artículo 140 del Reglamento de la Ley de Contrataciones del Estado, bajo las siguientes condiciones:

a) Integrantes del consorcio

1. [NOMBRE, DENOMINACIÓN O RAZÓN SOCIAL DEL CONSORCIADO 1].
2. [NOMBRE, DENOMINACIÓN O RAZÓN SOCIAL DEL CONSORCIADO 2].

b) Designamos a [CONSIGNAR NOMBRES Y APELLIDOS DEL REPRESENTANTE COMÚN], identificado con [CONSIGNAR TIPO DE DOCUMENTO DE IDENTIDAD] N° [CONSIGNAR NÚMERO DE DOCUMENTO DE IDENTIDAD], como representante común del consorcio para efectos de participar en todos los actos referidos al procedimiento de selección, suscripción y ejecución del contrato correspondiente con [CONSIGNAR NOMBRE DE LA ENTIDAD].

Asimismo, declaramos que el representante común del consorcio no se encuentra impedido, inhabilitado ni suspendido para contratar con el Estado.

c) Fijamos nuestro domicilio legal común en [.....].

d) Las obligaciones que corresponden a cada uno de los integrantes del consorcio son las siguientes:

1. OBLIGACIONES DE [NOMBRE, DENOMINACIÓN O RAZÓN SOCIAL DEL CONSORCIADO 1] [%]²⁵

[DESCRIBIR LAS OBLIGACIONES DEL CONSORCIADO 1]

2. OBLIGACIONES DE [NOMBRE, DENOMINACIÓN O RAZÓN SOCIAL DEL CONSORCIADO 2] [%]²⁶

[DESCRIBIR LAS OBLIGACIONES DEL CONSORCIADO 2]

TOTAL OBLIGACIONES 100%²⁷

[CONSIGNAR CIUDAD Y FECHA]

.....
Consociado 1
Nombres, apellidos y firma del Consorciado 1
o de su Representante Legal
Tipo y N° de Documento de Identidad

.....
Consociado 2
Nombres, apellidos y firma del Consorciado 2
o de su Representante Legal
Tipo y N° de Documento de Identidad

Importante

De conformidad con el artículo 52 del Reglamento, las firmas de los integrantes del consorcio deben ser legalizadas.

²⁵ Consignar únicamente el porcentaje total de las obligaciones, el cual debe ser expresado en número entero, sin decimales.

²⁶ Consignar únicamente el porcentaje total de las obligaciones, el cual debe ser expresado en número entero, sin decimales.

²⁷ Este porcentaje corresponde a la sumatoria de los porcentajes de las obligaciones de cada uno de los integrantes del consorcio.

Importante para la Entidad

En caso de la contratación de la ejecución de una obra bajo el sistema a suma alzada incluir el siguiente anexo:

Esta nota deberá ser eliminada una vez culminada la elaboración de las bases

ANEXO N° 6

PRECIO DE LA OFERTA

ÍTEM N° [INDICAR NÚMERO]

Señores

COMITÉ DE SELECCIÓN

ADJUDICACIÓN SIMPLIFICADA N° 013-2023-MDNCH/CS - Primera Convocatoria

Presente.-

Es grato dirigirme a usted, para hacer de su conocimiento que, de acuerdo con las bases, mi oferta es la siguiente:

CONCEPTO	PRECIO TOTAL
TOTAL	

El precio de la oferta [CONSIGNAR LA MONEDA DE LA CONVOCATORIA] incluye todos los tributos, seguros, transporte, inspecciones, pruebas y, de ser el caso, los costos laborales conforme a la legislación vigente, así como cualquier otro concepto que pueda tener incidencia sobre el costo de la obra a ejecutar; excepto la de aquellos postores que gocen de alguna exoneración legal, no incluirán en el precio de su oferta los tributos respectivos.

[CONSIGNAR CIUDAD Y FECHA]

.....
**Firma, Nombres y Apellidos del postor o
Representante legal o común, según corresponda**

Importante

- El postor debe adjuntar el desgregado de partidas que sustenta su oferta, tal como se muestra de manera referencial en el siguiente ejemplo:*

N° ITEM	PARTIDA	UNIDAD	METRADO	PU	SUB TOTAL
1	Total costo directo (A)				
2	Gastos generales				
2.1	Gastos fijos				
2.2	Gastos variables				
	Total gastos generales (B)				

3	Utilidad (C)	
	SUBTOTAL (A+B+C)	
4	IGV ²⁸	
5	Monto total de la oferta	

- En caso que el postor reduzca su oferta, según lo previsto en el artículo 68 del Reglamento, debe presentar nuevamente este Anexo.*
- El postor que goce de alguna exoneración legal, debe indicar que su oferta no incluye el tributo materia de la exoneración, debiendo incluir el siguiente texto:
"Mi oferta no incluye [CONSIGNAR EL TRIBUTO MATERIA DE LA EXONERACIÓN]".*
- De ser el caso, el análisis de precios unitarios y el detalle de los gastos generales fijos y variables no se presentan en la oferta, sino para el perfeccionamiento del contrato.*

²⁸ Para el cálculo del IGV, aplica el redondeo previsto en la Resolución de Superintendencia SUNAT N° 025-2000/SUNAT o norma que la reemplace. En ese sentido, el porcentaje se calcula considerando dos (2) decimales. Para efectos del redondeo
i) Si el primer decimal siguiente es inferior a cinco (5), el valor permanecerá igual, suprimiéndose los decimales posteriores
y ii) Si el primer decimal siguiente es igual o superior a cinco (5), el valor será incrementado en un centésimo.

ANEXO N° 8

SOLICITUD DE BONIFICACIÓN DEL DIEZ POR CIENTO (10%) POR OBRAS EJECUTADAS FUERA DE LA PROVINCIA DE LIMA Y CALLAO (DE SER EL CASO, SOLO PRESENTAR ESTA SOLICITUD EN EL ÍTEM [INCLUIR EN CASO CORRESPONDA, EN PROCEDIMIENTOS POR RELACIÓN DE ÍTEMS, CONSIGNANDO EL N° DEL ÍTEM O ÍTEMS CUYO VALOR REFERENCIAL NO SUPERA LOS NOVECIENTOS MIL SOLES (S/ 900,000.00)]

Señores

COMITÉ DE SELECCIÓN

ADJUDICACIÓN SIMPLIFICADA N° 013-2023-MDNCH/CS - Primera Convocatoria

Presente.-

Mediante el presente el suscrito, postor y/o Representante Legal de [CONSIGNAR EN CASO DE SER PERSONA JURÍDICA], solicito la asignación de la bonificación del diez por ciento (10%) sobre el puntaje total en [CONSIGNAR EL ÍTEM O ÍTEMS, SEGÚN CORRESPONDA, EN LOS QUE SE SOLICITA LA BONIFICACIÓN] debido a que el domicilio de mi representada se encuentra ubicado en la provincia o provincia colindante donde se ejecuta la obra.

[CONSIGNAR CIUDAD Y FECHA]

Firma, Nombres y Apellidos del postor o Representante legal, según corresponda

Importante

- Para asignar la bonificación, el órgano encargado de las contrataciones o comité de selección, según corresponda, verifica el domicilio consignado por el postor en el Registro Nacional de Proveedores (RNP).
- Para que el postor pueda acceder a la bonificación, debe cumplir con las condiciones establecidas en el literal f) del artículo 50 del Reglamento.

ANEXO N° 9

**DECLARACIÓN JURADA
(NUMERAL 49.4 DEL ARTÍCULO 49 DEL REGLAMENTO)**

Señores

COMITÉ DE SELECCIÓN

ADJUDICACIÓN SIMPLIFICADA N° 013-2023-MDNCH/CS - Primera Convocatoria

Presente.-

Mediante el presente el suscrito, postor y/o Representante Legal de [CONSIGNAR EN CASO DE SER PERSONA JURÍDICA], declaro que la experiencia que acredito de la empresa [CONSIGNAR LA DENOMINACIÓN DE LA PERSONA JURÍDICA] como consecuencia de una reorganización societaria, no se encuentra en el supuesto establecido en el numeral 49.4 del artículo 49 del Reglamento.

[CONSIGNAR CIUDAD Y FECHA]

Firma, Nombres y Apellidos del postor o Representante legal, según corresponda

Importante

A efectos de cautelar la veracidad de esta declaración, el postor puede verificar la información de la Relación de Proveedores Sancionados por el Tribunal de Contrataciones del Estado con Sanción Vigente en <http://portal.osce.gob.pe/rnp/content/relación-de-proveedores-sancionados>.

También le asiste dicha facultad al órgano encargado de las contrataciones o al órgano de la Entidad al que se le haya asignado la función de verificación de la oferta presentada por el postor ganador de la buena pro.

[CONSIGNAR NOMBRE DE LA ENTIDAD]
[CONSIGNAR NOMENCLATURA DEL PROCEDIMIENTO]

ANEXO N° 10

EXPERIENCIA DEL POSTOR EN LA ESPECIALIDAD

Señores
COMITÉ DE SELECCIÓN
ADJUDICACIÓN SIMPLIFICADA N° 013-2023-MDNC/CS - Primera Convocatoria
Presente.-

Mediante el presente, el suscrito detalla lo siguiente como EXPERIENCIA EN OBRAS SIMILARES:

N°	CLIENTE	OBJETO DEL CONTRATO	N° CONTRATO	FECHA DEL CONTRATO ²⁹	FECHA DE RECEPCIÓN DE LA OBRA	EXPERIENCIA PROVENIENTE ³⁰ DE:	MONEDA	IMPORTE ³¹	TIPO DE CAMBIO VENTA ³²	MONTO FACTURADO ACUMULADO ³³
1										
2										
3										
4										
5										

²⁹ Se refiere a la fecha de suscripción del contrato.

³⁰ Si el titular de la experiencia no es el postor, consignar si dicha experiencia corresponde a la matriz en caso que el postor sea sucursal, o fue transmitida por reorganización societaria, debiendo acompañar la documentación sustentatoria correspondiente. Al respecto, según la Opinión N° 216-2017/DTN "Considerando que la sociedad matriz y la sucursal constituyen la misma persona jurídica, la sucursal puede acreditar como suya la experiencia de su matriz". Del mismo modo, según lo previsto en la Opinión N° 010-2013/DTN, "... en una operación de reorganización societaria que comprende tanto una fusión como una escisión, la sociedad resultante podrá acreditar como suya la experiencia de la sociedad incorporada o absorbida, que se extingue producto de la fusión; asimismo, si en virtud de la escisión se transfiere un bloque patrimonial consistente en una línea de negocio completa, la sociedad resultante podrá acreditar como suya la experiencia de la sociedad escindida, correspondiente a la línea de negocio transmitida. De esta manera, la sociedad resultante podrá emplear la experiencia transmitida, como consecuencia de la reorganización societaria antes descrita, en los futuros procesos de selección en los que participe".

³¹ Se refiere al monto del contrato ejecutado incluido adicionales y reducciones, de ser el caso.

³² El tipo de cambio venta debe corresponder al publicado por la SBS correspondiente a la fecha de suscripción del contrato.

³³ Consignar en la moneda establecida para el valor referencial.

[CONSIGNAR NOMBRE DE LA ENTIDAD]
[CONSIGNAR NOMENCLATURA DEL PROCEDIMIENTO]

N°	CLIENTE	OBJETO DEL CONTRATO	N° CONTRATO	FECHA DEL CONTRATO ²⁹	FECHA DE RECEPCIÓN DE LA OBRA	EXPERIENCIA PROVENIENTE ³⁰ DE:	MONEDA	IMPORTE ³¹	TIPO DE CAMBIO VENTA ³²	MONTO FACTURADO ACUMULADO ³³
6										
7										
8										
9										
10										
TOTAL										

[CONSIGNAR CIUDAD Y FECHA]

.....
Firma, Nombres y Apellidos del postor o
Representante legal o común, según corresponda

ANEXO N° 11

SOLICITUD DE BONIFICACIÓN DEL CINCO POR CIENTO (5%) POR TENER LA CONDICIÓN DE MICRO Y PEQUEÑA EMPRESA

Señores
COMITÉ DE SELECCIÓN
ADJUDICACIÓN SIMPLIFICADA N° 013-2023-MDNCH/CS - Primera Convocatoria
Presente.-

Mediante el presente el suscrito, postor y/o Representante legal de [CONSIGNAR EN CASO DE SER PERSONA JURÍDICA], solicito la asignación de la bonificación del cinco por ciento (5%) sobre el puntaje total obtenido, debido a que mi representada cuenta con la condición de micro y pequeña empresa.

[CONSIGNAR CIUDAD Y FECHA]

.....
Firma, Nombres y Apellidos del postor o Representante legal o común, según corresponda

Importante

- Para asignar la bonificación, el órgano encargado de las contrataciones o comité de selección, según corresponda, verifica la página web del Ministerio de Trabajo y Promoción del Empleo en la sección consulta de empresas acreditadas en el REMYPE en el link <http://www2.trabajo.gob.pe/servicios-en-linea-2-2/>.
- Para que un consorcio pueda acceder a la bonificación, cada uno de sus integrantes debe cumplir con la condición de micro y pequeña empresa.

ANEXO N° 12

AUTORIZACIÓN DE NOTIFICACIÓN DE LA DECISIÓN DE LA ENTIDAD SOBRE LA SOLICITUD DE AMPLIACIÓN DE PLAZO MEDIANTE MEDIOS ELECTRÓNICOS DE COMUNICACIÓN

(DOCUMENTO A PRESENTAR EN EL PERFECCIONAMIENTO DEL CONTRATO)

Señores
COMITÉ DE SELECCIÓN
ADJUDICACIÓN SIMPLIFICADA N° 013-2023-MDNCH/CS - Primera Convocatoria
Presente.-

El que se suscribe, [.....], postor adjudicado y/o Representante Legal de [CONSIGNAR EN CASO DE SER PERSONA JURÍDICA], identificado con [CONSIGNAR TIPO DE DOCUMENTO DE IDENTIDAD] N° [CONSIGNAR NÚMERO DE DOCUMENTO DE IDENTIDAD], autorizo que durante la ejecución del contrato se me notifique al correo electrónico [INDICAR EL CORREO ELECTRÓNICO] lo siguiente:

- ✓ Notificación de la decisión de la Entidad respecto a la solicitud de ampliación de plazo.

[CONSIGNAR CIUDAD Y FECHA]

.....
Firma, Nombres y Apellidos del postor o Representante legal o común, según corresponda

Importante

La notificación de la decisión de la Entidad respecto a la solicitud de ampliación de plazo se efectúa por medios electrónicos de comunicación, siempre que se cuente con la autorización correspondiente y sea posible obtener un acuse de recibo a través del mecanismo utilizado.

**CAPITULO III
REQUERIMIENTO**

Importante

Es responsabilidad de la Entidad cautelar la adecuada formulación del expediente técnico, debiendo asegurar la calidad técnica y reducir la necesidad de su reformulación por errores o deficiencias técnicas que repercutan en el proceso de contratación y en la ejecución de la obra.

3.1. EXPEDIENTE TÉCNICO E INFORMACIÓN COMPLEMENTARIA DEL EXPEDIENTE TÉCNICO



Bienestar para TODOS

TÉRMINOS DE REFERENCIA

PARA LA CONTRATACIÓN DE LA EJECUCIÓN DEL PROYECTO DE INVERSIÓN PÚBLICA: "CONSTRUCCION DE AMBIENTE DE USOS MULTIPLES; EN EL(LA) LOCAL COMUNAL DEL A.H. LOS CEDROS DISTRITO DE NUEVO CHIMBOTE, PROVINCIA SANTA, DEPARTAMENTO ANCASH". Código Único de Inversiones N°2577015

NUEVO CHIMBOTE, MARZO DEL 2023

1. INFORMACIÓN COMPLEMENTARIA DEL EXPEDIENTE TÉCNICO

1.1. CONSIDERACIONES GENERALES

1.1.1. NOMBRE DEL PROYECTO:

"CONSTRUCCION DE AMBIENTE DE USOS MULTIPLES; EN EL(LA) LOCAL COMUNAL DEL A.H. LOS CEDROS DISTRITO DE NUEVO CHIMBOTE, PROVINCIA SANTA, DEPARTAMENTO ANCASH"

1.1.2. CÓDIGO ÚNICO DE INVERSIONES: 2577015

1.1.3. DATOS DEL PROYECTO DE INVERSIÓN:

I. UNIDAD FORMULADORA DEL PROYECTO

- Sector: Gobiernos Locales
- Pliego: Municipalidad Distrital de Nuevo Chimbote

II. UNIDAD EJECUTORA

- Sector: Gobiernos Local
- Pliego: Municipalidad Dsritral de Nuevo Chimbote
- Teléfono: 043 - 611421
- Dirección: Urb. Jose Carlos Mariategui – Centro Cívico s/n

III. LOCALIZACION DEL PIP

- Departamento: Ancash
- Provincia: Santa
- Distrito: Nuevo Chimbote
- Localidad: A.H. Los Cedros

IV. APROBACIÓN DEL EXPEDIENTE TÉCNICO

Proyecto aprobado mediante RESOLUCION GERENCIAL SUB REGIONAL N°0044 - 2023 – MDNCH-GDU, de Fecha 20 de marzo del 2023.

V. UBICACIÓN GEOGRAFICA

La zona del proyecto, está situada a una altitud 32.00 msnm, se encuentra ubicado en las principales avenidas del Distrito de Nuevo Chimbote de la Provincia del Santa, Departamento de Ancash. Entre las coordenadas: UTM84: ZONA: 17Sur

VI. LOCALIZACIÓN:

Departamento	: ANCASH
Provincia	: SANTA
Distrito	: NUEVO CHIMBOTE
Localidad	: A.H. LOS CEDROS

Cuadro N° 01: Principales vías de acceso

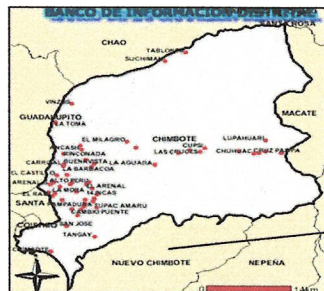

PROV. DEL SANTA

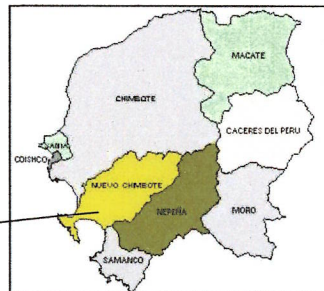

DISTRITO DE NUEVO CHIMBOTE

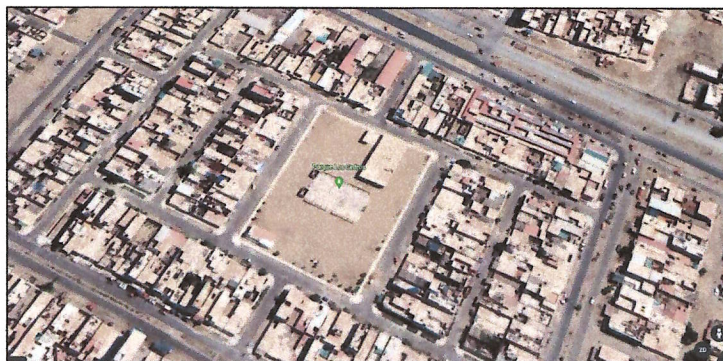

Micro Localización (Distrito Nuevo Chimbote – LOCAL COMUNAL LOS CEDROS)

VII. CLIMA

En las Principales Avenidas del Distrito de Nuevo Chimbote presenta un clima templado, casi durante todo el año, con variaciones de acuerdo a las estaciones. La precipitación pluvial en esta parte es de poca importancia registrándose promedios anuales de 12mm/año. En estos casos los volúmenes de lluvia no contribuyen a las descargas del río. Por lo que la temperatura promedio anual es de 19.0 °C y la oscilación promedio anual está comprendida entre los 14.04°C y 15.34°C.

VIII. SITUACION ACTUAL

En la actualidad, el local comunal del A.H. Los Cedros desde su creación no han sido mejoradas, las mismas que requiere la implementación y habilitación de otras áreas necesarias para un óptimo funcionamiento y poder brindar un buen servicio a la comunidad.

Así mismo los beneficiarios directos y/o viviendas aledañas se ven afectadas en forma directa por la falta de un nuevo ambiente adecuado; además esta situación afecta de forma directa a los beneficiarios aledaños y sectores adjuntos los cuales requieren tener un ambiente nuevo para usos que sean convenientes para la población.

Por lo tanto, es necesario contrarrestar esta situación delicada, debido a que los usuarios, a pesar de la situación actual carecen y no desarrollan de las actividades diarias.

1.1.4. INTRODUCCIÓN

Como en la mayoría de los pueblos jóvenes y urbanizaciones de nuestra ciudad, el problema de reposición, restauración y construcción de equipamientos urbanos se incrementa como consecuencia del tiempo en servicio y factores externos que agravan la situación, interrumpiendo muchas veces el uso constante y generando la necesidad de ampliar áreas para aumentar aún más el servicio.

Por lo tanto, es necesario contrarrestar esta situación delicada, debido a que los pobladores, a pesar de la situación actual tienen que seguir tomando en cuenta los ambientes existentes para el desarrollo de las actividades como comunidad,

Por esta razón a través de la Municipalidad Distrital de Nuevo Chimbote se ha visto necesario la ejecución del Expediente Técnico: **"ADECUADA INSTALACION DE AMBIENTES EN EL LOCAL COMUNAL DEL A.H. LOS CEDROS, DISTRITO DE NUEVO CHIMBOTE, PROVINCIA SANTA, DEPARTAMENTO ANCASH"**.

1.1.5. GENERALIDADES DEL PROYECTO:

1.1.6. OBJETIVOS:

- Objetivo principal**
 - "ADECUADA INSTALACION DE AMBIENTES EN EL LOCAL COMUNAL DEL A.H. LOS CEDROS, DISTRITO DE NUEVO CHIMBOTE, PROVINCIA SANTA, DEPARTAMENTO ANCASH"
- Objetivo Secundarios**
 - Mejoramiento los ambientes del Local Comunal.
 - Propiciar un acceso seguro, para dar una nueva imagen y visión en el Local Comunal del A.H. Los Cedros la vez tenga la función de brindar seguridad para el personal y beneficiarios que los utilicen.
 - Elevar el nivel de vida de la población con las mejoras físicas del local.
 - Promover el desarrollo de la localidad mediante la ejecución de obras de infraestructura de desarrollo urbano.



1.1.7. METAS CUANTITATIVAS DEL PROYECTO:

Dicha Área del local comunal dentro de la ejecución del proyecto contemplará lo siguiente:

ESTRUCTURAS - : (107.00 m2)

- ✓ CONSTRUCCIÓN DE 0.65 M3 DE COLUMNAS DE CONCRETO F'C=210KG/CM2 0.25X0.25M.
- ✓ CONSTRUCCIÓN DE 1.33 M3 DE VIGAS DE CONCRETO F'C=210KG/CM2.
- ✓ CONSTRUCCIÓN DE 12.93 M2 DE LOSA ALIGERADA DE CONCRETO F'C=210KG/CM2, E=0.20M.

ARQUITECTURA: (107.00 m2)

- ✓ CONSTRUCCIÓN DE 19.04 M2 DE MUROS DE LADRILLO KK DE SOGA C/M 1:4 X1.5CM.
- ✓ CONSTRUCCIÓN DE 14.03 M2 DE MUROS DE LADRILLO KK DE CABEZA C/M 1:4 X1.5CM.
- ✓ CONSTRUCCIÓN DE 26.79 M2 DE TARRAJEO PRIMARIO EN MUROS INTERIORES Y EXTERIORES.
- ✓ CONSTRUCCIÓN DE 26.79 M2 DE TARRAJEO EN CIELO RASO C/M 1:4.
- ✓ CONSTRUCCIÓN DE 13.99 M2 DE PISO PORCELANATO ANTIDESLIZANTE DE 0.45X0.45M
- ✓ CONSTRUCCIÓN DE 32.67 M2 DE ENCHAPE PORCELANATO EN MUROS.
- ✓ INSTALACIÓN 01UND DE PUERTA CONTRAPLACADA MDF 5MM CON MARCO DE MADERA TORNILLO 2"x4".
- ✓ INSTALACIÓN 08 UND DE PARANTES /TUB. CIRCULAR F°G° Ø4", E=3.00MM INC. ACAB., H=2.70M + PERFILES Y PLANCHAS MET 5/8".
- ✓ INSTALACIÓN 01 UND DE TIJERAL TIPO I METALICA C/TUBO RECTALGULAR F°G° 4",3" Y 2", E=2.5MM INC. ACAB., SEGÚN DISEÑO.
- ✓ INSTALACIÓN 01 UND DE TIJERAL TIPO II METALICA C/TUBO RECTALGULAR F°G° 4",3" Y 2", E=2.5MM INC. ACAB., SEGÚN DISEÑO.
- ✓ INSTALACIÓN 01 UND DE TIJERAL TIPO III METALICA C/TUBO RECTALGULAR F°G° 4",3" Y 2", E=2.5MM INC. ACABADO, SEGÚN DISEÑO.
- ✓ INSTALACIÓN 05 UND DE MESAS COMEDOR DE MADERA CON ESTRUCT METALICA INCL BANCA CORRIDA CON TABLERO DE MADERA.
- ✓ CONSTRUCCIÓN DE MODULO CON TABIQUERIA CON PLANCHAS DE SUPERBOARD.
- ✓ INSTALACIÓN 01 UND DE COBERTURA EXTERIOR CON PLANCHAS ONDULADAS ROJO PRO INC. ACCESORIOS DE FIJACION
- ✓ INSTALACIÓN 01 UND DE COBERTURA INTERIOR PLANCHA OSB 1.22X2.44X9MM
- ✓ INSTALACIONES ELÉCTRICAS GENERALES
- ✓ INSTALACIONES SANITARIAS GENERALES



1.1.8. ALCANCES DEL PROYECTO:

METAS DEL EXPEDIENTE TÉCNICO:

ITEM	DESCRIPCION	UNIDAD	METRADO PARCIAL
1.00	ESTRUCTURAS		
1.01	OBRAS PROVISIONALES		
1.01.01	TRANSPORTE DE EQUIPOS, MATERIALES Y HERRAMIENTAS	GLB	1.00
1.02	OBRAS PRELIMINARES		
1.02.01	LIMPIEZA MANUAL DE SUPERFICIE	M2	94.28
1.02.02	TRAZO Y NIVELES EN SUPERFICIE	M2	94.28
1.02.03	PICADO DE LOSA ALIGERADA PARA ANCLAJE DE DADOS DE CONCRETO, H=2"	GLB	1.00
1.03	SEGURIDAD Y SALUD		
1.03.01	IMPLEMENTACION Y ADMINISTRACION DEL PLAN DE SEGURIDAD Y SALUD EN EL TRABAJO	GLB	1.00
1.03.02	EQUIPAMIENTO DE PROTECCION INDIVIDUAL	GLB	1.00
1.03.03	RECURSOS PARA RESPUESTAS ANTE EMERGENCIAS EN SEGURIDAD Y SALUD DURANTE EL TRABAJO	GLB	1.00
1.04	OBRAS DE CONCRETO SIMPLE		
1.04.01	CONCRETO EN PISO FC=175Kg/cm2 E=4" //Enc, Des; Vac; Acab 1:2	M2	99.86
1.04.02	ENCOFRADO Y DESENCOFADO EN VEREDA	M2	3.34
1.04.03	CURADO DE CONCRETO EN VEREDAS (INC. ADITIVO)	M2	99.86
1.05	CONCRETO ARMADO		
1.05.01	DADOS DE CONCRETO		
1.05.01.01	CONCRETO Fc=210Kg/cm2 EN DADOS PARA ESTRC METALICAS	M3	0.35
1.05.01.02	ENCOFRADO Y DESENCOFADO EN DADOS DE CONCRETO	M2	4.80
1.05.01.03	ACERO DE REFUERZO FY=4200 KG/CM2 GRADO 60	KG	8.56
1.05.02	COLUMNAS		
1.05.02.01	CONCRETO Fc=210Kg/cm2 EN COLUMNAS	M3	0.65
1.05.02.02	ENCOFRADO Y DESENCOFADO EN COLUMNAS	M2	10.40
1.05.02.03	ACERO DE REFUERZO FY=4200 KG/CM2 GRADO 60	KG	124.44
1.05.03	COLUMNAS DE CONFINAMIENTO		
1.05.03.01	CONCRETO Fc=175Kg/cm2 EN COLUMNAS DE CONFINAMIENTO	M3	0.20
1.05.03.02	ENCOFRADO Y DESENCOFADO EN COLUMNAS DE CONFINAMIENTO	M2	4.16
1.05.03.03	ACERO DE REFUERZO FY=4200 KG/CM2 GRADO 60	KG	32.40
1.05.04	VIGAS		
1.05.04.01	CONCRETO Fc=210Kg/cm2 EN VIGAS	M3	1.33
1.05.04.02	ENCOFRADO Y DESENCOFADO EN VIGAS	M2	11.51
1.05.04.03	ACERO DE REFUERZO FY=4200 KG/CM2 GRADO 60	KG	144.45
1.05.05	LOSA ALIGERADA		
1.05.05.01	CONCRETO Fc=210KG/CM2, EN LOSA ALIGERADA	M3	1.09
1.05.05.02	ENCOFRADO Y DESENCOFADO EN LOSA ALIGERADA	M2	12.93
1.05.05.03	ACERO DE REFUERZO FY=4200 KG/CM2 GRADO 60	KG	97.01
1.05.05.04	LADRILLO DE ARCILLA HUECO DE 15x30x30 CM EN LOSA ALIGERADA	UND	108
1.05.06	LOSA MACIZA		





**MUNICIPALIDAD DE
NUEVO CHIMBOTE**

Bienestar para TODOS

1.05.06.01	CONCRETO FC=175Kg/cm ² EN LOSA MACIZA	M3	0.45
1.05.06.02	ENCOFRADO Y DESENCOFADO EN LOSA MACIZA	M2	6.33
1.05.06.03	ACERO DE REFUERZO F _y =4200 KG/CM ² GRADO 60	KG	22.98
2.00	ARQUITECTURA		
2.01	ALBAÑILERIA		
2.01.01	MUROS DE LADRILLO KK DE ARCILLA DE SOGA C/M 1:4 X 1.5CM	M2	19.04
2.01.02	MUROS DE LADRILLO KK DE ARCILLA DE CABEZA C/M 1:4 X 1.5CM.	M2	14.03
2.02	REVOQUES ENLUCIDOS Y MOLDURAS		
2.02.01	TARRAJEO PRIMARIO C/MORTERO 1:4	M2	26.79
2.02.02	TARRAJEO ACABADO MORTERO 1:4 EN MURO INTERIOR Y EXTERIOR	M2	32.08
2.02.03	TARRAJEO ACABADO MORTERO 1:4 EN VIGAS	M2	2.55
2.02.04	TARRAJEO CON MORTERO 1:4 EN DERRAMES	ML	12.00
2.03	CIELO RASO		
2.03.01	TARRAJEO ACABADO MORTERO 1:4 EN TECHO	M2	12.93
2.04	MUROS Y PISOS		
2.04.01	PISO DE PORCELANATO ANTIDESLIZANTE DE 45X45 CM	M2	13.99
2.04.02	ENCHAPE DE PORCELANATO EN MUROS	M2	32.67
2.05	CARPINTERIA DE MADERA Y OTROS		
2.05.01	PUERTA CONTRAPLACADA MDF 5 mm INCLUYE MARCO DE MADERA TORNILLO 2"x4"	M2	3.18
2.05.02	SEPARADOR DE MELAMINE CON ALUMINIO EN SSHH H=1.80M	M2	11.79
2.06	CARPINTERIA METALICA		
2.06.01	PARANTES /TUB. CIRCULAR F*G* Ø4", e=3.00mm INC. ACAB., H=2.70M + PERFILES Y PLANCHAS MET 5/8"	UND	8.00
2.06.02	TIJERAL TIPO I METALICA C/TUBO RECTALGULAR F*G* 4",3" y 2", e=2.5mm INC. ACAB., SEGÚN DISEÑO	UND	4.00
2.06.03	TIJERAL TIPO II METALICA C/TUBO RECTALGULAR F*G* 4",3" y 2", e=2.5mm INC. ACAB., SEGÚN DISEÑO	UND	1.00
2.06.04	TIJERAL TIPO III METALICA C/TUBO RECTALGULAR F*G* 4",3" y 2", e=2.5mm INC. ACABADO, SEGÚN DISEÑO	UND	1.00
2.07	CERRAJERIA		
2.07.01	CERRADURA TRES GOLPES EN PUERTA, CON TIRADOR	UND	1.00
2.08	VIDRIO, CRISTALES Y SIMILARES		
2.08.01	VENTANA DE VIDRIO CORREDIZO DE 6mm SIST. DIRECTO	M2	5.84
2.09	PINTURA		
2.09.01	PINTURA EN MUROS AL LATEX 2 MANOS	M2	25.16
2.09.02	PINTURA EN CIELORRASO AL LATEX 2 MANOS	M2	12.93
2.10	EQUIPAMIENTO		
2.10.01	MESAS COMEDOR DE MADERA CON ESTRUCT METALICA INCL BANCA CORRIDA CON TABLERO DE MADERA	UND	5.00
2.10.02	MESA PARA COCINA DE MADERA CON ESTRUCT METALICA	UND	1.00
2.10.03	COCINA SEMI INDUSTRIAL INCL. ACCESORIOS	UND	1.00
2.11	MUROS SISTEMA DRYWALL		
2.11.01	TABIQUERIA		
2.11.01.01	TABIQUERIA CON PLANCHAS DE SUPERBOARD	GLB	1.00
2.11.01.02	PARANTES DE MADERA TORNILLO 3" x 1" x 3.00M	UND	8.00
2.11.02	CONTRAZOCALOS		
2.11.02.01	CONTRAZOCALO INTERIOR H=0.15M	ML	32.70
2.11.03	COBERTURA		



**MUNICIPALIDAD DE
NUEVO CHIMBOTE**

Bienestar para TODOS

2.11.03.01	COBERTURA EXTERIOR CON PLANCHAS ONDULADAS ROJO PRO INC. ACCESORIOS DE FIJACION	GLB	1.00
2.11.03.02	COBERTURA INTERIOR PLANCHAS OSB 1.22x2.44x9MM	GLB	1.00
2.11.04	EVACUACION DE AGUAS PLUVIALES		
2.11.04.01	CANAleta DE RECOLECCION PLUVIAL	ML	14.14
2.11.04.02	TUBERIA EVACUACION AGUA PLUVIAL	ML	21.00
2.11.05	PINTURA		
2.11.05.01	PINTURA EN MUROS AL LATEX 2 MANOS	M2	157.27
2.11.06	VIDRIOS, CRISTALES Y SIMILARES		
2.11.06.01	VIDRIO INCOLORO 6mm EN VENTANAS INC. SUM. Y COLOCACION SIST. DIRECTO	M2	2.98
3.00	INSTALACIONES ELECTRICAS		
3.01	CABLES Y/O CONDUCTOS		
3.01.01	SUM. E INST. DE CABLE DE 1x4.00mm ² TW/T	ML	12.51
3.01.02	SUM. E INST. DE CABLE DE 2x2.5mm ² TW	ML	26.42
3.02	TABLERO Y SUB-TABLERO		
3.02.01	SUB TABLERO DE DISTRIBUCION	UND	1.00
3.03	SALIDA DE ALUMBRADO Y TOMACORRIENTES		
3.03.01	SALIDA PARA ALUMBRADO EN TECHO	PTO	8.00
3.03.02	SALIDA PARA INTERRUPTORES DE LUMINARIAS	PTO	2.00
3.03.03	SALIDA PARA TOMACORRIENTE BIPOLAR DOBLE C/P. TIERRA	PTO	3.00
3.04	SUMINISTRO E INSTALACIONES DE LUMINARIAS		
3.04.01	EQUIPO FLUORESCENTE LED CON REJILLA ADOSABLE 2x36 W	UND	1.00
3.04.02	ARTEFACTO FOCO LED 25W	UND	2.00
3.05	TUBERIAS DE PVC		
3.05.01	SUM. E INST. DE TUBO DE PVC SEL Ø20 mm	ML	38.93
4.00	INSTALACIONES SANITARIAS		
4.01	SISTEMA DE AGUA FRIA		
4.01.01	SALIDA DE AGUA FRIA		
4.01.01.01	SALIDA DE AGUA FRIA PVC 1/2"	PTO	6.00
4.01.02	RED DE DISTRIBUCION DE AGUA FRIA		
4.01.02.01	TUBERIA PVC CLASE 10-1/2"	ML	10.54
4.01.02.02	TUBERIA PVC CLASE 10-3/4"	ML	21.00
4.01.03	ACCESORIOS DE RED DE AGUA		
4.01.03.01	ACCESORIOS PARA RED DE AGUA FRIA	GLB	1.00
4.01.04	VALVULAS		
4.01.04.01	VALVULA DE CIERRE RAPIDO DE 3/4"	UND	1.00
4.01.04.02	VALVULA CHECK BRONCE 3/4"	UND	1.00
4.01.05	APARATOS SANITARIOS		
4.01.05.01	INODORO LOSA BLANCA INC. ACCESORIOS	UND	3.00
4.01.05.02	LAVATORIO OVALIN LOSA BLANCA (INC. ACCESORIOS)	UND	2.00
4.01.06	ALMACENAMIENTO DE AGUA Y OTRAS INSTALACIONES		
4.01.06.01	TANQUE ELEVADO ROTOPLAS DE 1,100 LT	UND	1.00
4.02	SISTEMA DE DESAGUE		
4.02.01	SALIDA DE DESAGUE		



**MUNICIPALIDAD DE
NUEVO CHIMBOTE**
Bienestar para TODOS



**MUNICIPALIDAD DE
NUEVO CHIMBOTE**
Bienestar para TODOS

4.02.01.01	SALIDA DE DESAGUE EN PVC 2"	PTO	3.00
4.02.01.02	SALIDA DE DESAGUE EN PVC 4"	PTO	3.00
4.02.01.03	SALIDA DE PVC PARA VENTILACION DE 2"	PTO	3.00
4.02.02	RED DE DISTRIBUCION DE DESAGUE		
4.02.02.01	RED CON TUBERIA PVC SAL 2"	ML	8.00
4.02.02.02	RED CON TUBERIA PVC SAL 4"	ML	26.07
4.02.03	ACCESORIOS DE RED DE DESAGUE		
4.02.03.01	ACCESORIOS PARA RED DE DESAGUE	GLB	1.00
4.02.04	OTROS		
4.02.04.01	REGISTRO DE BRONCE 2"	UND	1.00
4.02.04.02	REGISTRO DE BRONCE 4"	UND	4.00
4.02.04.03	SUMIDERO DE BRONCE 2"	UND	3.00
4.02.04.04	SOMBRERO DE VENTILACION 2"	UND	3.00
4.02.05	CONEXION A LA RED EXTERNA		
4.02.05.01	INSTALACION SANITARIA A LA RED PÚBLICA EXTERNA	UND	1.00

NORMAS TÉCNICAS

El contratista esta obligado a cumplir cabalmente durante la ejecución de la Actividad, las normas legales vigentes siguientes, bajo responsabilidad en caso de inobservancia:

1. Ley 2861 Ley General del Ambiente
2. D.S. 009-2005-TR Reglamento de Seguridad y Salud en el Trabajo.
3. D.S. N° 003-98-SA "Normas Técnicas del Seguro Complementario de Trabajo de Riesgo"
4. D.S. 42-F "Reglamento de Seguridad Industrial

Adicionalmente para trabajos en zona, el Contratista debe cumplir con:

- a. Todos los compromisos de mitigar los Impactos Ambientales.
- b. Instruir al personal que trabaje en la actividad, sobre los procedimientos para la protección y conservación ambiental en la zona.

1.2. CONSIDERACIONES ESPECÍFICAS

De conformidad con el numeral 49.5 del artículo 49 del Reglamento, el área usuaria puede incluir lo siguiente:

1. El número máximo de consorciados es de 03 INTEGRANTES DEL CONSORCIO
2. El porcentaje mínimo de participación de cada consorciado es del 20%.
3. El porcentaje mínimo de participación en la ejecución del contrato, para el integrante del consorcio que acredite mayor experiencia, es del 30%.

1.2.1. RESPONSABILIDAD ANTE TERCEROS

Constituye obligación del Contratista el sumir los costos de reparación de los daños que ocasionen a las redes eléctricas, agua, desagüe, teléfonos y demás terceros. La negativa del Contratista en reparar el daño causado será causal de resolución del contrato, sin perjuicio de la Municipalidad Distrital de Nuevo Chimbote o las empresas de servicio ejecuten los trabajos con cargo a las valorizaciones del Contratista o garantías de Fiel cumplimiento, de ser el caso.

1.2.2. RESPONSABILIDAD DEL CONTRATISTA

La conformidad de la ejecución de la obra por parte de LA ENTIDAD no enerva su derecho a reclamar posteriormente por defectos o vicios ocultos. La responsabilidad del contratista por la calidad ofrecida y por los vicios ocultos de la obra ejecutada, es de no menor a siete (07) años, contados a partir de la conformidad de la recepción total o parcial de la obra, según corresponda, de conformidad con el Artículo 40° de la Ley de Contrataciones del Estado, aprobado por la Ley N° 30225.

1.2.3. OTRAS OBLIGACIONES DEL CONTRATISTA

El Contratista deberá implementar las acciones necesarias para el real cumplimiento de la Ley de Contrataciones del Estado y su Reglamento, Leyes, Resoluciones, Ordenanzas Municipales aplicables a la Actividad; así como para el suministro y transporte de materiales y equipos, acciones que se compromete a cumplir y respetar, no teniendo la Entidad responsabilidad, frente a las reclamaciones- a que/diere lugar el Contratista por infracción de las mismas.

El Contratista deberá cumplir con todas las obligaciones legales y reglamentarias en materia laboral, previsión social y sanitaria, impacto ambiental, higiene y seguridad de la industria de la construcción en el sitio de la actividad y/o) campamentos que establezca por motivo de este contrato

En caso de incumplimiento de esta obligación, y con reclamo debidamente justificado y aprobado, la Entidad podrá retener del Contratista, el monto reclamado o solicitarle que constituya una fianza o garantía a favor de ésta, que cubra dicho monto, hasta solucionar la reclamación.

El Contratista queda obligado a dar cumplimiento de los pedidos y exigencias de la Supervisión, que sean solicitados con sujeción al contrato, debiéndole proporcionar a la supervisión las facilidades y/o elementos necesarios, a fin que el control y seguimiento se efectúe en forma satisfactoria, oportuna y eficiente.

Durante la realización de los trabajos y demás actividades correspondientes a la obra, el Contratista se ajustará estrictamente a los plazos consignados en los Calendarios Valorizados de Avance de La actividad y de Adquisición de Materiales que formarán parte del Contrato, respetando el Cronograma de pagos establecido.

El Contratista no podrá iniciar la ejecución de la obra, si no ha sido abierto el Cuaderno de Ocurrencias. Con la apertura del Cuaderno de Ocurrencias el Contratista se somete al seguimiento y control de la Supervisión, en todo lo que se refiere a la obra

El Contratista se obliga a cumplir con todos los procedimientos e instrucciones establecidos por la Entidad y la legislación correspondiente, en lo que respecta al Medio Ambiente y a la Seguridad y Salud Ocupacional, para lo cual los postores presentarán el Plan de Seguridad y Salud Ocupacional Dentro de dicho Plan deberá considerarse mínimamente los siguientes criterios ambientales específicos:

Tipología del Impacto	Principales medidas de Mitigación
1. El proyecto no deberá ocasionar el deterioro del área paisajística urbana de la obra y lugares aledaños.	Analizar la localización del Proyecto para evitar afectar áreas de especial intereses desde el punto de vista paisajístico urbano.
2. El proyecto no deberá interferir con los planes de protección de laderas, taludes y otras obras para el control de la erosión y deterioro de la vegetación natural.	Elegir adecuadamente la localización para implantación de las obras de reconstrucción, así como evitar afectar las flora y fauna.
3. El proyecto no deberá estar localizado sobre áreas pantanosas, áreas ecológicamente frágiles, o en zonas con condiciones naturales peligrosas o de alto riesgo ante la ocurrencia de fenómenos naturales.	Elegir adecuadamente la localización para la implementación de la obra de Infraestructura. En casos especialmente críticos proveer una estructura de protección para el establecimiento, asegurando además su acceso en cualquiera situación.
4. Se deberá asegurar la disposición adecuada de residuos sólidos y líquidos con el fin de evitar el deterioro de la calidad de fuentes de agua superficiales y subterráneas, tierras de cultivo y granjas.	Proveer recipientes apropiados para sustancias altamente tóxicas y uso del relleno sanitario autorizado.

Adicionalmente deben tenerse en cuenta como mínimo las siguientes directrices

- Deberán contar con servicios higiénicos adecuados y suficientes para los trabajadores.
- Deberá contarse con un sistema adecuado para eliminar desechos y materiales peligrosos para la salud humana provenientes de la ejecución en cuestión.
- Los trabajos de la ejecución del Proyecto, no deben generar malos olores, ni focos infecciosos o altos niveles de contaminación.
- Mantener un esquema eficiente de conservación del sitio de obras, para prevenir daños y erosiones durante la temporada de lluvias intensas.
- Mantener el control médico de la salud de los trabajadores y el control de las medidas de seguridad en la obra, con el objetivo de evitar accidentes de trabajo. Proveer en los campamentos botiquines equipados, cajas de recolección de basura, depósito y eliminación correcta de residuos orgánicos, tanto sólidos como líquido. Limpiar consolidar y proteger las superficies del sitio de obra, canteras y campamentos.
- Desmontar y demoler correctamente intervenciones y obras provisionales, sin dejar componentes que puedan constituir en el futuro, peligro o fuente de contaminación ambiental.

Con el fin de cumplir con las tipologías del impacto y las medidas de mitigación EL CONTRATISTA deberá evitar o minimizar, durante la ejecución y luego de la fase final de los trabajos, la generación de los siguientes impactos negativos, independientemente de las obligaciones que deriven de las especificaciones técnicas y demás normas y reglamentos nacionales:

- a) Contaminación del suelo con aceites, grasas, combustibles, pinturas, etc, en el lugar de la obra, así como en el campo si los hubiera.
- b) Contaminación del aire con polvo, cenizas, gases y material particulado.
- c) Contaminación sonora (ruido) en áreas urbanas y rurales por medio de equipos y maquinaria pesada.
- d) Inestabilidad de taludes naturales o artificiales, si fuera el caso por medio de excavaciones y cortes para cimentación, canteras, etc.
- e) Acumulación desordenada de detritos y otros materiales oriundos de los trabajos en el sitio de la obra y en el campamento.
- f) Contaminación de las áreas citadas por cualquier residuo temporal no debidamente dispuesto.
- g) Generación de condiciones para la proliferación de vectores de enfermedades transmisibles, como mosquitos en agua estancada; roedores en depósitos de basura, etc.
- h) Degradación paisajista causada por movimientos de tierra, cortes y otros, relacionados con la ejecución de las actividades.
- i) Destrucción de vegetación natural fuera del área de construcción por depósito de materiales, acceso al lugar de la obra, canteras de materiales campamentos de trabajadores, etc.

Respecto a la documentación que obra en su poder relacionado con el proyecto, el Contratista se compromete en forma irrevocable a guardar confidencialmente y no disponer ni hacer uso de ella en ningún momento, para fines distintos a los intereses de la Entidad, ni después de la terminación del proyecto.

El Contratista está obligado a entregar a la Entidad, de acuerdo a lo establecido en el Art. 211 del Reglamento de la LCE, conjuntamente con la liquidación, los planos post construcción y la minuta de declaratoria de fábrica o memoria descriptiva valorizada.

1.2.3. PROGRAMA DE TRABAJOS

- El programa de trabajos deberá ser elaborado utilizando el Método Del Camino Crítico (CPM), el Método PERT o cualquier otro sistema similar que sea satisfactorio al Supervisor.
- Al actualizar su programa de trabajo y/o cronograma, el Contratista deberá tomar en cuenta las restricciones originadas por caso fortuito o de fuerza mayor.
- La presentación del programa de trabajos y su aprobación por el Supervisor, no eximirán al Contratista de ninguna de las obligaciones y responsabilidades emergentes.



1.2.4. VALORIZACIONES

- La forma de las valorizaciones y facturas de pago, será preparadas por el Contratista en coordinación con el Supervisor.
- El contratista consignará en sus valorizaciones todos los trabajos ejecutados, de acuerdo a las cantidades establecidas en las mediciones.

1.2.5. VALORIZACIONES MENSUALES

- La Valorización es la cuantificación económica de los avances físicos contratados y/o ejecutados; tienen el carácter de pagos a cuenta toda vez que es en la liquidación donde se define el monto total de la obra y el saldo a cancelar.
- El inspector o supervisor revisará los metrados durante el periodo de aprobación de la valorización.
- Las valorizaciones mensuales, se presentarán a la entidad una vez sea aprobado por el inspector o supervisor, durante los cinco (05) primeros días contados a partir del primer día hábil del mes siguiente a la ejecución de los trabajos en dos (02) originales y una (02) copia, acompañados según el caso por los cómputos métricos resultantes de las mediciones de los trabajos ejecutados hasta la fecha y verificados por el Supervisor.

1.2.6. GARANTIAS

Como requisito indispensable para perfeccionar el contrato, el postor ganador debe entregar a la Entidad la garantía de fiel cumplimiento del mismo por una suma equivalente al diez por ciento (10%) del monto del contrato original. Esta se mantiene vigente hasta el consentimiento de la liquidación final.

En los contratos de ejecución de obras que celebren las Entidades con las micro y pequeñas empresas, estas últimas pueden otorgar como garantía de fiel cumplimiento el diez por ciento (10%) del monto del contrato original, porcentaje que es retenido por la Entidad durante la primera mitad del número total de pagos a realizarse, de forma prorrateada en cada pago, con cargo a ser devuelto a la finalización del mismo, conforme lo establece el artículo 149 del Reglamento.

El postor adjudicado tendrá la facultad de optar, como medio alternativo a la obligación de presentar las garantías de fiel cumplimiento por prestaciones accesorias, por la retención del monto total de la garantía correspondiente. DECRETO DE URGENCIA N° 020-2022

1.2.6. PENALIDAD POR MORA EN LA EJECUCIÓN DE LA PRESTACIÓN

- En caso de retraso de injustificado del contratista en la ejecución de las prestaciones objeto del contrato, la Entidad aplicará automáticamente una penalidad por mora por cada día de atraso. La penalidad se aplica automáticamente y se calcula de acuerdo con la siguiente fórmula:

$$\text{Penalidad diaria} = \frac{0.10 \times \text{monto vigente}}{F \times \text{plazo vigente en días}}$$

Dónde:

$F=0.15$ para los plazos mayores a sesenta (60) días o;

$F=0.40$ para plazos menores o iguales a sesenta (60) días.

La penalidad aplicable a este servicio, está prevista en el artículo 162° del Reglamento de la Ley de Contrataciones del Estado.

1.2.7. DE LAS OTRAS PENALIDADES

- Las penalidades tienen por finalidad disuadir el incumplimiento de una prestación y sancionar dicho incumplimiento.
- Para tal fin se han identificado diversos hechos realizables y se ha diseñado la forma para determinar el monto de la penalidad, guardando criterios de proporcionalidad y congruencia con la gravedad del incumplimiento.
- De acuerdo con el artículo 163 del Reglamento, se pueden establecer otras penalidades, distintas al retraso o mora, las cuales deben ser objetivas, razonables, congruentes y proporcionales con el objeto de la contratación.
- Según lo previsto en los artículos 190 y 191 del Reglamento, en este tipo de penalidades se deben incluir las siguientes:



**MUNICIPALIDAD DE
NUEVO CHIMBOTE**

Bienestar para TODOS

OTRAS PENALIDADES			
N°	SUPUESTOS DE APLICACIÓN DE PENALIDAD	FORMA DE CÁLCULO	PROCEDIMIENTO
1.	Cuando el personal del plantel profesional clave permanece menos de sesenta (60) días calendario o del íntegro del plazo de ejecución, si este es menor a los sesenta (60) días calendario, de conformidad con las disposiciones establecidas en el numeral 190.2 del artículo 190 del Reglamento	Por cada día de ausencia 0.5 UIT (*), por cada día de ausencia del personal en obra en el plazo previsto	Según informe del supervisor o Inspector o coordinador de obra.
2.	En caso el contratista incumpla con su obligación de ejecutar la prestación con el personal acreditado o debidamente sustituido.	Por cada día de ausencia 0.5 UIT (*), por cada día de ausencia del personal en obra en el plazo previsto	Según informe del supervisor o Inspector o coordinador de obra.
3.	Si el contratista o su personal, no permite el acceso al cuaderno de obra al Supervisor de la obra, impidiéndole anotar las ocurrencias.	Cinco por mil (5/1000) del monto de la valorización del periodo por cada día de impedimento.	Según informe del supervisor o Inspector o coordinador de obra.
4.	PERSONAL OFERTADO Cuando no cumple con proveer con el personal establecido en su propuesta técnica, cuando inicie la prestación efectiva. Cuando culmine la relación contractual entre el contratista y el personal ofertado y la Entidad no haya aprobado la sustitución del personal por no cumplir con las experiencias y calificaciones del personal a ser reemplazado (Art. 190 del Reglamento de la Ley de Contrataciones del Estado).	Por cada día de ausencia 0.5 UIT (*) Por cada día de ausencia. 0.5 UIT (*)	El Supervisor, deberá emitir el informe respectivo. Asimismo, podrá anotar en el cuaderno de obra, cada día de ausencia del personal ofertado debiendo cuantificar y aplicar la penalidad en la valorización de obra en el mes correspondiente, Art 190 RLCE El Inspector o Supervisor, deberá anotar en el cuaderno de obra, cada día de ausencia del personal ofertado, debiendo cuantificar y aplicar la penalidad en la valorización de obra en el mes correspondiente.
5.	SEGURIDAD DE OBRA Y SEÑALIZACIÓN Cuando el contratista no cuenta con los dispositivos de seguridad en la obra tanto peatonal y vehicular incumpliendo las normas y el expediente Técnico. Los dispositivos o las señales peatonal y/o vehicular y otros son los que se encuentran detallados en el Expediente Técnico.	Cinco por mil (5/1000) del monto de la valorización del periodo por cada día de incumplimiento.	Según informe del supervisor o Inspector o coordinador de obra.



**MUNICIPALIDAD DE
NUEVO CHIMBOTE**

Bienestar para TODOS

6.	INDUMENTARIA E IMPLEMENTACION DE PROTECCION PERSONAL Cuando el contratista no cumpla en dotar al personal los implementos o equipos básicos de protección personal, en la ejecución de la Obra, conforme lo establecido en la NORMA G.050. El contratista deberá cumplir obligatoriamente el Artículo 10° Equipos Básicos de Protección Personal (EPP) de la NORMA G.050 del Reglamento Nacional de Edificaciones. ➤ Uniforme. ➤ Protector o cascos de Seguridad tipo jockey contra impacto y/o descarga eléctrica. (Según sea el caso). Para identificar la categoría y ocupación de los trabajadores, los cascos de seguridad serán de colores específicos. ➤ Calzado de seguridad (botas de jébe, botines dieléctricos, botines de cuero) Según sea el caso. ➤ Protectores de Oídos, (Tapones de oído o auriculares) según sea el caso. ➤ Protectores Visuales (Gafas de seguridad, Pantallas de soldadura, etc.) según sea el caso. ➤ Arnés de Seguridad. ➤ Guantes de Seguridad según sea el caso (Dieléctricos, de Cuero o de plástico o jébe) ➤ Mascarilla anti polvo.	Dos por mil (2/1000) del monto de la valorización del periodo por cada día de dicho impedimento.	Según informe del supervisor o Inspector o coordinador de obra.
7.	PLAN DE VIGILANCIA, PREVENCIÓN Y CONTROL DEL COVID-19 EN LA EJECUCIÓN DE OBRA.- Cuando el Contratista incumpla o no cuenta con las disposiciones recurrentes en este Plan	Dos por mil (2/1000) del monto de la valorización del periodo por cada caso detectado	Según informe del supervisor o Inspector o coordinador de obra.
8.	EQUIPOS DEL CONTRATISTA. Cuando el Contratista no cuenta con los equipos mínimos exigidos en el expediente técnico conforme a su propuesta técnica, o que los tenga incompletos para la ejecución de obra.	Tres por mil (3/1000) del monto de la valorización del periodo por cada equipo y día de ausencia.	Según informe del supervisor o Inspector o coordinador de obra.
9.	CALIDAD DE MATERIALES. Cuando el Contratista ingrese materiales a la obra sin autorización del supervisor o utilice para la ejecución de la		



**MUNICIPALIDAD DE
NUEVO CHIMBOTE**

Bienestar para TODOS



**MUNICIPALIDAD DE
NUEVO CHIMBOTE**

Bienestar para TODOS



**MUNICIPALIDAD DE
NUEVO CHIMBOTE**

Bienestar para TODOS

	obra materiales de menos calidad que los especificados en el Expediente Técnico y las normativas vigentes. La multa es por cada material no autorizado o no adecuado. EL CONTRATISTA deberá retirar dicho material y reemplazarlo por otro que cumpla con las especificaciones técnicas, siendo reemplazado sin costo alguno para la Entidad. (Los originales de las pruebas deberán ser entregados en Liquidaciones de la entidad).	Dos por mil (2/1000) del monto de la valorización del periodo por cada caso detectado	Según informe del supervisor o Inspector o coordinador de obra.
10.	CARTEL DE OBRA Cuando el contratista no coloque cartel de obra dentro del plazo 07 días. La multa por cada día de atraso será:	Dos por mil (2/1000) del monto de la valorización del periodo por cada día de impedimento.	Según informe del supervisor o Inspector o coordinador de obra.
11.	Cuando el contratista no mantiene colocado el cartel de obra hasta la etapa de recepción.	Dos por diez mil (2/10000) del monto del contrato original	Según informe del supervisor o Inspector o coordinador de obra.
12.	PERMANENCIA EN OBRA DE LOS PROFESIONALES PROPUESTOS, EXCEPTO EL RESIDENTE DE OBRA Cuando los personales propuestos no se encuentren en obra de acuerdo al cronograma de intervención.	Por cada día y persona 1.0 UIT (*)	El Inspector o Supervisor, deberá emitir el informe respectivo. Asimismo, podrá anotar en el cuaderno de obra, cada día de ausencia del personal ofertado, debiendo cuantificar y aplicar la penalidad en la valorización de obra en el mes correspondiente.
13.	En caso se detecte que un personal clave del Contratista, considerado a tiempo completo, presta paralelamente sus servicios (figura en dos o más equipos de empresas que tienen firmados contratos de servicios u obras con el CONTRATANTE).	Dos por mil (2/1000) del monto de la valorización del periodo por cada evento	Según informe del supervisor o Inspector o coordinador de obra.
14.	PERMANENCIA DEL RESIDENTE. En caso que el residente de obra no desempeñe sus funciones de forma permanente y directa en la ejecución de la obra será causal de aplicación de la penalidad.	Por cada día inasistencia 0.50 UIT (*)	Según informe del supervisor o Inspector o coordinador de obra.
15.	CAMBIO DEL PROFESIONAL PROPUESTO COMO RESIDENTE DE OBRA Cuando se realice el cambio del profesional propuesto y no cumpla los requisitos que exima de la penalidad	Dos por mil (2/1000) del monto de la valorización del periodo por cada profesional reemplazado.	Según informe del supervisor o Inspector o coordinador de obra.
16.	CRONOGRAMA VALORIZADO AL INICIO DEL PLAZO CONTRACTUAL	Dos por mil (2/1000) del monto de la valorización	Según informe del supervisor o Inspector o coordinador de obra.



**MUNICIPALIDAD DE
NUEVO CHIMBOTE**

Bienestar para TODOS

	Cuando el contratista no cumpla con entregar el calendario valorizado adecuada y su programación CPM. El plazo de entrega será de 6 días hábiles horas y se contabilizará a partir del cumplimiento de las exigencias indicadas en el artículo 176° del Reglamento de la Ley de contrataciones del Estado. Al presentar la liquidación deberá presentar el ultimo cronograma valorizado actualizado a la fecha de culminación de la Obra	del periodo por cada día de retraso.	
17.	Cuando el contratista no cumpla con entregar el calendario acelerado dentro de las exigencias indicadas en el artículo 203° Reglamento de la Ley de Contrataciones del Estado.	Dos por mil (2/1000) del monto de la valorización del periodo por cada día de retraso.	Según informe del supervisor o Inspector o coordinador de obra.
18.	Por no presentar al supervisor el Calendario de avance de obra valorizada actualizada y su programación CPM correspondiente, dentro del plazo establecido por el Artículo 198° Procedimiento de Ampliación de Plazo del Reglamento de la Ley de Contrataciones del Estado.	Dos por mil (2/1000) del monto de la valorización del periodo por cada día de retraso.	Según informe del supervisor o Inspector o coordinador de obra.
19.	Por valorizar trabajos sin ceñirse a las bases de pago de las especificaciones técnicas y/o valorizar trabajos no ejecutados (sobre-valorizaciones, valorizaciones adelantadas, etc), que ocasionen pagos indebidos o no encuadrados en las disposiciones vigentes; sin perjuicio de las acciones legales que pudieran reconocer.	0.15% del Monto del Contrato original por cada oportunidad	Según informe del supervisor o Inspector o coordinador de obra.
20.	Por atrasos y/o paralizaciones de los trabajos o actos programados, consecuencia del incumplimiento de sus obligaciones laborales con su personal de obra (pago de remuneraciones oportunas, etc.)	0.15% del Monto del Contrato original por cada oportunidad	Según informe del supervisor o Inspector o coordinador de obra.
21.	POR INCUMPLIMIENTO EN LOS ALCANCES DE LOS TERMINOS DE REFERENCIA Y EXPEDIENTE TÉCNICO.- Cuando el Contratista incumpla con algún alcance establecido en los términos de referencia y Expediente Técnico.	Dos por mil (2/1000) del monto de la valorización del periodo por cada día de incumplimiento.	Según informe del supervisor o Inspector o coordinador de obra.
22.	POR INCUMPLIMIENTO EN LA PRESENTACIÓN DEL INFORME TÉCNICO DE REVISIÓN DEL EXPEDIENTE TÉCNICO DE OBRA.- El contratista deberá presentar al supervisor o inspector de obra un informe técnico de revisión del expediente técnico, que incluya entre otros, las posibles prestaciones adicionales, riesgos del proyecto y otros aspectos materia de consulta, de acuerdo a los plazos establecidos en el artículo 177° del Reglamento.	Dos por mil (2/1000) del monto de la valorización por cada día de incumplimiento.	Según informe del supervisor o Inspector o coordinador de obra.
23.	PRUEBAS Y ENSAYOS Cuando el contratista no realiza las pruebas o ensayos oportunamente para verificar la calidad de los materiales y los trabajos ejecutados.	Dos por mil (2/1000) del monto de la valorización por cada incumplimiento.	Según informe del supervisor o Inspector o coordinador de obra.



**MUNICIPALIDAD DE
NUEVO CHIMBOTE**

Bienestar para TODOS



**MUNICIPALIDAD DE
NUEVO CHIMBOTE**

Bienestar para TODOS



**MUNICIPALIDAD DE
NUEVO CHIMBOTE**

Bienestar para TODOS

24.	SEGURO COMPLEMENTARIO DE TRABAJO DE RIESGO Cuando el Contratista no cuente con el seguro complementario de trabajo de riesgo, para el personal que realice trabajos de ensayos, de Estudios de Suelos o cualquier personal técnico u obrero durante la ejecución de la Obra.	Uno por mil (1/1000) del valor del contrato, por cada ocurrencia en la obra.	Según informe del supervisor o Inspector o coordinador de obra.
25.	No cumple en realizar las medidas de mitigación ambiental indicadas en el estudio de Impacto ambiental.	Uno por tres mil (1/3000) del valor del contrato, por cada día.	Según informe del supervisor o Inspector o coordinador de obra.
26.	No reporta los accidentes de trabajo de acuerdo a lo estipulado en la Ley 29783 de Seguridad y Salud en el Trabajo. DS N° 005-2012-TR y DS N° 009-2005-TR, Reglamento de Seguridad y Salud en el Trabajo.	Uno por cinco mil (1/5000) del valor del contrato, por cada ocurrencia.	Según informe del supervisor o Inspector o coordinador de obra.
27.	GARANTÍAS DE FIEL CUMPLIMIENTO No presentar y/o mantener actualizado las Garantías de Fiel Cumplimiento, así mismo, de existir adicionales aprobados al contrato de ejecución de obra.	Uno por cinco mil (1/5000) del valor del contrato, por cada ocurrencia.	Según informe del supervisor o Inspector o coordinador de obra.
28.	GARANTÍAS POR ADELANTOS No presentar y/o mantener actualizado las Garantías por adelantos, por los montos que cubran el adelanto vigente.	Uno por cinco mil (1/5000) del valor del contrato, por cada ocurrencia.	Según informe del supervisor o Inspector o coordinador de obra.
29.	ENTREGA DE INFORMACION INCOMPLETA Y/O CON ERRORES Y/O EXTEMPORÁNEO Cuando el contratista entregue documentación incompleta (faltante) o con errores o fuera del plazo normativo, perjudicando el trámite normal de los mismos (revisión del expediente técnico, solicitud de adelantos, valorizaciones, prestaciones adicionales, resultados de los controles de calidad, certificados de habilidad de los profesionales integrantes de su plantel técnico, etc.).	Dos por mil (2/1000) del monto de la valorización por trámite documentario	Según informe del supervisor o Inspector o coordinador de obra.
30.	Cuando se presente valorizaciones fuera de fecha según indica el RLCE. La multa será por día de retraso.	Dos por mil (2/1000) del monto de la valorización por cada día de incumplimiento.	Según informe del supervisor o Inspector o coordinador de obra.
31.	Cuando la valorización sea devuelta al contratista para corrección de errores y esta no sea corregida en el plazo indicado.	Dos por mil (2/1000) del monto de la valorización por cada día de incumplimiento.	Según informe del supervisor o Inspector o coordinador de obra.



**MUNICIPALIDAD DE
NUEVO CHIMBOTE**

Bienestar para TODOS

32.	CUADERNO DE OBRA Por no encontrar cuaderno de obra en el lugar donde se ejecuta la obra y no estar al día en los asientos que corresponden de acuerdo al avance de obra	Uno por dos mil (1/2000) del monto del de la valorización del periodo por cada evento.	Según informe del supervisor o Inspector o coordinador de obra.
33.	POR NO ENTREGAR EL CUADERNO DE OBRA A LA ENTIDAD EN CASO DE RESOLUCIÓN CONTRACTUAL O CONJUNTAMENTE CON LA LIQUIDACIÓN DEL CONTRATO DE OBRA, EL QUE CORRESPONDA Cuando el contratista no presente a la Entidad el cuaderno de obra por la resolución contractual de cualquiera de las partes, conjuntamente de la notificación de resolución del contrato de obra (en caso de resolución por parte del contratista) o luego de tres días calendarios de notificada la resolución del contrato de obra por parte de la Entidad.	Uno por dos mil (1/2000) por cada día de demora en la entrega del cuaderno de obra	Según informe del supervisor o Inspector o coordinador de obra.
34.	En caso EL CONTRATISTA incumpla con su obligación de mantener vigentes las pólizas de seguros desde el inicio de la obra hasta la recepción.	Cinco por diez mil (5/10000) del monto de contrato original por cada oportunidad que se evidencia la falta	Según informe del supervisor o Inspector o coordinador de obra.
35.	Por incumplimiento de pagos (salarios, jornales, beneficios sociales, etc.) a su personal profesional, técnico y obrero, que afecte el normal desarrollo de la obra, y que haya sido puesto en conocimiento de la Entidad	0.5% del monto del Contrato original por cada evento reportado o puesto en conocimiento del Gobierno Regional de Ancash	Según informe del supervisor o Inspector o coordinador de obra.



**MUNICIPALIDAD DE
NUEVO CHIMBOTE**

Bienestar para TODOS



**MUNICIPALIDAD DE
NUEVO CHIMBOTE**

Bienestar para TODOS

36.	ENTREGA DE LOS PLANOS POST CONSTRUCCIÓN. - Cuando el contratista no entrega en forma oportuna los planos post construcción (Máximo en un plazo de 15 días calendarios de culminada la obra), de tal manera que impide a la Comisión de Recepción de Obra, cumplir con sus funciones	Uno por dos mil (1/2000) del monto del contrato original por cada día de incumplimiento	Según informe del supervisor o Inspector o coordinador de obra.
-----	--	---	---

Advertencia

No se puede incluir como otras penalidades la sola presentación de la solicitud de sustitución del personal acreditado. La penalidad por sustitución del personal aplica siempre y cuando la Entidad no haya aprobado su sustitución, según lo previsto en el numeral 190.4 del artículo 190 del Reglamento.

(*) UIT vigente al momento de la ocurrencia o evento sujeto de penalidad.

Cabe precisar que la finalidad por mora y las otras penalidades pueden alcanzar cada una un monto máximo equivalente al diez por ciento (%) del monto del contrato vigente.

Para el caso de las multas consideradas estarán eximidos de la penalidad en los siguientes casos:

- Por fallecimiento del profesional propuesto.
- Por enfermedad que impide la permanencia del profesional debidamente sustentado con la documentación que certifique la atención médica, prescripción médica y todo lo referente a su asistencia médica sea en un Hospital, Clínica o Centro de Salud.
- Despido del profesional por disposición de la Entidad.
- Por invalidez permanente, debidamente acreditado por los organismos correspondientes.
- Solicitud de cambio de profesional por disposición de la Entidad.
- Cambio del profesional cuando el inicio de la obra se haya postergado por más de 60 días entre el otorgamiento de la buena pro.

1.2.8. DE LAS MODALIDADES Y SISTEMA DE CONTRATACIÓN

- La modalidad de Ejecución será POR CONTRATA
- Del sistema de Contratación es a SUMA ALZADA

1.2.9. DEL PLAZO DE EJECUCIÓN

El Plazo de Ejecución de La Obra materia de la presente convocatoria es de **TREINTA (30) Días** Calendarios.

1.2.11. ADELANTOS

12.11.01 ADELANTO DIRECTO

La Entidad otorgará adelantos directos por el 10% del monto del contrato original.

El contratista debe solicitar formalmente Adelanto Directo dentro de los ocho (8) días siguientes a la suscripción del contrato, adjuntando a su solicitud la garantía por adelantos¹ mediante CONSIGNAR CARTA FIANZA Y/O PÓLIZA DE CAUCIÓN y el comprobante de pago correspondiente. La Entidad debe entregar el monto solicitado dentro de los siete (7) días contados a partir del día siguiente de recibida la solicitud del contratista.

Vencido el plazo para solicitar el adelanto no procede la solicitud.

12.11.02 ADELANTO MATERIALES

"La Entidad otorgará adelantos para materiales o insumos por el 20% del monto del contrato original, conforme al calendario de adquisición de materiales o insumos presentado por el contratista.

La entrega de los adelantos se realizará en un plazo de 10 días calendario previos a la fecha prevista en el calendario de adquisición de materiales o insumos para cada adquisición, con la finalidad que EL CONTRATISTA pueda disponer de los materiales o insumos en la oportunidad prevista en el calendario de avance de obra valorizado. Para tal efecto, EL CONTRATISTA debe solicitar la entrega del adelanto en un plazo de 15 días calendario anteriores al inicio del plazo antes mencionado, adjuntando a su solicitud la garantía por adelantos mediante CARTA FIANZA Y/O PÓLIZA DE CAUCIÓN y el comprobante de pago respectivo

1.2.12. DE LA RECEPCIÓN DE OBRA

A la terminación de la obra o cuando se considere conveniente por la Entidad y luego de una inspección conjunta entre representantes de la Entidad, del Supervisor y del Contratista, si no existen observaciones con relación a la calidad y terminación de la Obra y estén en funcionamiento todos los sistemas y equipos que la conforman, se procederá a la Recepción, suscribiéndose el Acta correspondiente, en la que indicará claramente el estado final de la obra. En caso que La Entidad crea necesario contar con parte de la infraestructura ejecutada antes del término total de la obra, La Entidad podrá disponer la RECEPCIÓN PARCIAL de la misma de acuerdo a lo indicado en el numeral 15° del Artículo 208 del Reglamento de la Ley de Contrataciones del Estado.

El Contratista proporcionará al Comité de Recepción un juego completo de los planos de replanteo para facilitar la verificación de la culminación de la obra y demás documentos que correspondan.

1.2.13. LIQUIDACIÓN DE OBRA

El contratista deberá realizar el informe detallado de la Liquidación de la Obra, que contenga los aspectos técnicos, para lo cual realizará las siguientes actividades:

- Consolidar las actividades de obra, realmente ejecutadas.
- Establecer en forma definitiva, el monto global de obras adicionales.
- Establecer el monto global de obra considerando como reducciones.
- Realizar los cálculos definitivos del costo final de la obra.



- La liquidación del contrato de obra se realizará dentro del plazo de sesenta (60) días calendario o el equivalente a un décimo (1/10) del plazo de ejecución de la obra, el que resulte mayor, contado desde el día siguiente de la recepción de la obra
- Si el Contratista no presenta su liquidación en el plazo previsto, dentro de los diez (10) días calendario de vencido el plazo del Contratista, la Supervisión efectuará y presentará la liquidación del contrato de obra. La Entidad notificará la liquidación al Contratista para que se pronuncie dentro de los quince (15) días siguientes.

Todo lo señalado anteriormente, bajo el cumplimiento del artículo 209° del Reglamento.

1.2.14. DE LA SUB CONTRATACION

El contratista puede subcontratar, previa autorización de la Entidad, la ejecución de determinadas prestaciones del contrato hasta el porcentaje que establezca el reglamento, salvo prohibición expresa contenida en los documentos del procedimiento de selección.

No se puede subcontratar las prestaciones esenciales del contrato vinculadas a los aspectos que determinaron la selección del contratista.

Para ser subcontratista se requiere contar con inscripción vigente en el Registro Nacional de Proveedores (RNP) no estar impedido, inhabilitado ni suspendido para contratar con el Estado.

El contratista mantiene la responsabilidad por la ejecución total de su contrato frente a la Entidad. (Texto modificado por el artículo 1 del Decreto Legislativo N° 1341)

Importante

Para determinar que los postores cuentan con las capacidades necesarias para ejecutar el contrato, el comité de selección incorpora los requisitos de calificación que se extraen del expediente técnico, no pudiendo incluirse requisitos adicionales a los previstos en el mismo, ni distintos a los siguientes

3.2. REQUISITOS DE CALIFICACIÓN

A	CAPACIDAD TÉCNICA Y PROFESIONAL												
A.1	EQUIPAMIENTO ESTRATÉGICO												
<p><u>Requisitos:</u></p> <p>Se requiere 01 unidad de cada uno de los siguientes equipos estratégicos:</p> <table><tr><td></td><td>TRONZADORA 220W 14"</td></tr><tr><td></td><td>EQUIPO DE PINTURA</td></tr><tr><td></td><td>MOTOSOLDADORA DE 250 AMP</td></tr><tr><td></td><td>MEZCLADORA DE CONCRETO TAMBOR 18 P3 (HP 11)</td></tr><tr><td></td><td>CORTADORA DE CERAMICA</td></tr><tr><td></td><td>ANDAMIO METALICO INC. TABLAS</td></tr></table> <p><u>Acreditación:</u></p> <p>El postor podrá ofertar maquinaria y equipos de mayor capacidad, potencia y cantidades.</p> <p>De conformidad con el numeral 49.3 del artículo 49 y el literal e) del numeral 139.1 del artículo 139 del Reglamento este requisito de calificación se acredita para la suscripción del contrato.</p>			TRONZADORA 220W 14"		EQUIPO DE PINTURA		MOTOSOLDADORA DE 250 AMP		MEZCLADORA DE CONCRETO TAMBOR 18 P3 (HP 11)		CORTADORA DE CERAMICA		ANDAMIO METALICO INC. TABLAS
	TRONZADORA 220W 14"												
	EQUIPO DE PINTURA												
	MOTOSOLDADORA DE 250 AMP												
	MEZCLADORA DE CONCRETO TAMBOR 18 P3 (HP 11)												
	CORTADORA DE CERAMICA												
	ANDAMIO METALICO INC. TABLAS												



Importante

No corresponde solicitar como equipamiento que el postor cuente con oficinas, locales u otros espacios físicos. Asimismo, no se puede requerir características, años de antigüedad y demás condiciones del equipamiento que no consten en el expediente técnico.

A.2 CALIFICACIONES DEL PLANTEL PROFESIONAL CLAVE

FORMACIÓN ACADÉMICA DEL PLANTEL PROFESIONAL CLAVE

Requisitos:

Item	Cargo	Cant.	Profesión
01	RESIDENTE DE OBRA	01	Ingeniero Civil, titulado

Acreditación:

De conformidad con el numeral 49.3 del artículo 49 y el literal e) del numeral 139.1 del artículo 139 del Reglamento este requisito de calificación se acredita para la suscripción del contrato.

Importante

- El residente de la obra debe cumplir las calificaciones establecidas en el artículo 179 del Reglamento.

A.3 EXPERIENCIA DEL PLANTEL PROFESIONAL CLAVE

Requisitos:

PLANTEL PROFESIONAL CLAVE	
CARGO	EXPERIENCIA
RESIDENTE DE OBRA	experiencia mínima de Treinta y Seis (36) meses efectivos como Residente y/o jefe y/o Supervisor y/o Inspector y/o jefe de supervisión y/o residente principal y/o director residente y/o jefe residente y/o jefe residente principal y/o ingeniero residente y/o obras de edificaciones, en obras de iguales u obras similares.

Se considera obras similares, mejoramiento y/o ampliación y/o construcción y/o instalación y/o rehabilitación y/o la combinación de estos en obras de acuerdo al objeto de la contratación.

Acreditación:

De conformidad con el numeral 49.3 del artículo 49 y el literal e) del numeral 139.1 del artículo 139 del Reglamento este requisito de calificación se acredita para la suscripción del contrato.





**MUNICIPALIDAD DE
NUEVO CHIMBOTE**

Bienestar para TODOS

Importante

El residente de la obra debe cumplir la experiencia mínima establecida en el artículo 179 del Reglamento.

Importante

*Si como resultado de una consulta u observación corresponde precisarse o ajustarse el requerimiento, se solicita la autorización del área usuaria y se pone de conocimiento de tal hecho a la dependencia que aprobó el expediente de contratación, de conformidad con el numeral 72.3 del artículo 72 del Reglamento.
Los requisitos de calificación determinan si los postores cuentan con las capacidades necesarias para ejecutar el contrato, lo que debe ser acreditado documentalmente y no mediante declaración jurada.*

B EXPERIENCIA DEL POSTOR EN LA ESPECIALIDAD

Requisitos:

El postor debe acreditar un monto facturado acumulado equivalente a **una (1) vez el valor referencial**, en la ejecución de obras similares, durante los 10 años anteriores a la fecha de la presentación de ofertas que se computarán desde la suscripción del acta de recepción de obra.

Definición de obras similares: las obras de creación y/o construcción y/o instalación y/o remodelación y/o ampliación y/o mejoramiento y/o reconstrucción y/o rehabilitación y/o reparación y/o renovación y/o reposición y/o cambio y/o reubicación y/o obras de edificaciones.

Acreditación:

La experiencia del postor se acreditará con copia simple de: (i) contratos y sus respectivas actas de recepción de obra; (ii) contratos y sus respectivas resoluciones de liquidación; o (iii) contratos y sus respectivas constancias de prestación o cualquier otra documentación 16 de la cual se desprenda fehacientemente que la obra fue concluida, así como el monto total que implicó su ejecución; correspondientes a un máximo de veinte (20) contrataciones.

En los casos que se acredite experiencia adquirida en consorcio, debe presentarse la promesa de consorcio o el contrato de consorcio del cual se desprenda fehacientemente el porcentaje de las obligaciones que se asumió en el contrato presentado; de lo contrario, no se computará la experiencia proveniente de dicho contrato.

Asimismo, cuando se presenten contratos derivados de procesos de selección convocados antes del 20.09.2012, la calificación se ceñirá al método descrito en la Directiva "Participación de Proveedores en Consorcio en las Contrataciones del Estado", debiendo presumirse que el porcentaje de las obligaciones equivale al porcentaje de participación de la promesa de consorcio o del contrato de consorcio. En caso que en dichos documentos no se consigne el porcentaje de participación se presumirá que las obligaciones se ejecutaron en partes iguales.

Si el titular de la experiencia no es el postor, consignar si dicha experiencia corresponde a la matriz en caso que el postor sea sucursal, o fue transmitida por reorganización societaria, debiendo acompañar la documentación sustentatoria correspondiente.

Si el postor acredita experiencia de una persona absorbida como consecuencia de una reorganización societaria, debe presentar adicionalmente el Anexo N° 9.

Cuando los contratos presentados se encuentren expresados en moneda extranjera, debe indicarse el tipo de cambio venta publicado por la Superintendencia de Banca, Seguros y AFP correspondiente a la fecha de suscripción.

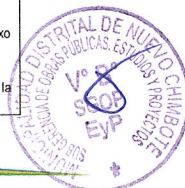

**MUNICIPALIDAD DE
NUEVO CHIMBOTE**

Bienestar para TODOS

Sin perjuicio de lo anterior, los postores deben llenar y presentar el Anexo N° 10 referido a la experiencia del postor en la especialidad.

Importante

En el caso de consorcios, la calificación de la experiencia se realiza conforme a la Directiva "Participación de Proveedores en Consorcio en las Contrataciones del Estado".



**MUNICIPALIDAD DE
NUEVO CHIMBOTE**

Bienestar para TODOS



**MUNICIPALIDAD DE
NUEVO CHIMBOTE**

Bienestar para TODOS