



SUB DIRECCIÓN DE NORMATIVIDAD – DIRECCIÓN TÉCNICO NORMATIVA

**BASES ESTÁNDAR DE ADJUDICACIÓN
SIMPLIFICADA PARA LA CONTRATACIÓN DE
LA EJECUCIÓN DE OBRAS EN EL MARCO DE
LA LEY N° 31728**

Directiva N° 001-2023-OSCE/CD

N° Versión	Aprobada / Modificada por	Fecha de emisión
1	Resolución N° 103-2023-OSCE-PRE	05/05/2023

SIMBOLOGÍA UTILIZADA:

Nº	Símbolo	Descripción
1	[ABC] / [.....]	La información solicitada dentro de los corchetes sombreados debe ser completada por la Entidad durante la elaboración de las bases.
2	[ABC] / [.....]	Es una indicación, o información que deberá ser completada por la Entidad con posterioridad al otorgamiento de la buena pro para el caso específico de la elaboración de la PROFORMA DEL CONTRATO; o por los proveedores, en el caso de los ANEXOS de la oferta.
3	<div>Importante</div> <div>• Abc</div>	Se refiere a consideraciones importantes a tener en cuenta por el comité de selección y por los proveedores.
4	<div>Advertencia</div> <div>• Abc</div>	Se refiere a advertencias a tener en cuenta por el comité de selección y por los proveedores.
5	<div>Importante para la Entidad</div> <div>• Xyz</div>	Se refiere a consideraciones importantes a tener en cuenta por el comité de selección y deben ser eliminadas una vez culminada la elaboración de las bases.

CARACTERÍSTICAS DEL DOCUMENTO:

Las bases estándar deben ser elaboradas en formato WORD, y deben tener las siguientes características:

Nº	Características	Parámetros
1	Márgenes	Superior : 2.5 cm Inferior: 2.5 cm Izquierda: 2.5 cm Derecha: 2.5 cm
2	Fuente	Arial
3	Estilo de Fuente	Normal: Para el contenido en general Cursiva: Para el encabezado y pie de página Para las Consideraciones importantes (Ítem 3 del cuadro anterior)
4	Color de Fuente	Automático: Para el contenido en general Azul : Para las Consideraciones importantes (Ítem 3 del cuadro anterior)
5	Tamaño de Letra	16 : Para las dos primeras hojas de las Secciones General y Específica 11 : Para el nombre de los Capítulos. 10 : Para el cuerpo del documento en general 9 : Para el encabezado y pie de página Para el contenido de los cuadros, pudiendo variar, según la necesidad 8 : Para las Notas al pie
6	Alineación	Justificada: Para el contenido en general y notas al pie. Centrada : Para la primera página, los títulos de las Secciones y nombres de los Capítulos)
7	Interlineado	Sencillo
8	Espaciado	Anterior : 0 Posterior : 0
9	Subrayado	Para los nombres de las Secciones y para resaltar o hacer hincapié en algún concepto

INSTRUCCIONES DE USO:

- Una vez registrada la información solicitada dentro de los corchetes sombreados en gris, el texto deberá quedar en letra tamaño 10, con estilo normal, sin formato de negrita y sin sombread.
- La nota **IMPORTANTE** no puede ser modificada ni eliminada en la Sección General. En el caso de la Sección Específica debe seguirse la instrucción que se indica en dicha nota.

Elaboradas en abril de 2023

**BASES INTEGRADAS DE ADJUDICACIÓN SIMPLIFICADA
PARA LA CONTRATACIÓN DE LA EJECUCIÓN DE OBRAS
EN EL MARCO DE LA LEY N° 31728, LEY QUE APRUEBA
CRÉDITOS SUPLEMENTARIOS PARA EL
FINANCIAMIENTO DE MAYORES GASTOS EN EL MARCO
DE LA REACTIVACIÓN ECONÓMICA, A FAVOR DE
DIVERSOS PLIEGOS DEL GOBIERNO NACIONAL,
GOBIERNOS REGIONALES Y GOBIERNOS LOCALES, Y
DICTA OTRAS MEDIDAS¹**

ADJUDICACIÓN SIMPLIFICADA N.º 03-2023-MDMB/CS

PRIMERA CONVOCATORIA

CONTRATACIÓN DE LA EJECUCIÓN DE LA OBRA:

**“MEJORAMIENTO DEL COMPLEJO DEPORTIVO, RECREACIONAL Y
CULTURAL JUANDIL, DISTRITO DE MARISCAL BENAVIDES,
PROVINCIA DE RODRIGUEZ DE MENDOZA- AMAZONAS” CUI No
2473748**

¹ Estas bases se utilizarán para la contratación de la ejecución de obras cuyo valor referencial sea igual o superior a S/ 2 800 000,00 (DOS MILLONES OCHOCIENTOS MIL Y 00/100 SOLES), e inferior a S/ 10 000 000,00 (DIEZ MILLONES Y 00/100 SOLES), según lo dispuesto en el numeral 5.1 del Artículo 5 de la Ley N° 31728.

DEBER DE COLABORACIÓN

La Entidad y todo proveedor que se someta a las presentes Bases, sea como participante, postor y/o contratista, deben conducir su actuación conforme a los principios previstos en la Ley de Contrataciones del Estado.

En este contexto, se encuentran obligados a prestar su colaboración al OSCE y a la Secretaría Técnica de la Comisión de Defensa de la Libre Competencia del INDECOPI, en todo momento según corresponda a sus competencias, a fin de comunicar presuntos casos de fraude, colusión y corrupción por parte de los funcionarios y servidores de la Entidad, así como los proveedores y demás actores que participan en el proceso de contratación.

De igual forma, deben poner en conocimiento del OSCE y a la Secretaría Técnica de la Comisión de Defensa de la Libre Competencia del INDECOPI los indicios de conductas anticompetitivas que se presenten durante el proceso de contratación, en los términos del Decreto Legislativo N° 1034, "Ley de Represión de Conductas Anticompetitivas", o norma que la sustituya, así como las demás normas de la materia.

La Entidad y todo proveedor que se someta a las presentes Bases, sea como participante, postor y/o contratista del proceso de contratación deben permitir al OSCE o a la Secretaría Técnica de la Comisión de Defensa de la Libre Competencia del INDECOPI el acceso a la información referida a las contrataciones del Estado que sea requerida, prestar testimonio o absolución de posiciones que se requieran, entre otras formas de colaboración.

SECCIÓN GENERAL

DISPOSICIONES COMUNES DEL PROCEDIMIENTO DE SELECCIÓN

(ESTA SECCIÓN NO DEBE SER MODIFICADA EN NINGÚN EXTREMO, BAJO SANCIÓN DE NULIDAD)

CAPÍTULO I ETAPAS DEL PROCEDIMIENTO DE SELECCIÓN

1.1. REFERENCIAS

Cuando en el presente documento se mencione la palabra Ley, se entiende que se está haciendo referencia a la Ley N° 30225, Ley de Contrataciones del Estado, y cuando se mencione la palabra Reglamento, se entiende que se está haciendo referencia al Reglamento de la Ley de Contrataciones del Estado aprobado por Decreto Supremo N° 344-2018-EF.

Las referidas normas incluyen sus respectivas modificaciones, de ser el caso.

1.2. CONVOCATORIA

Se realiza a través de su publicación en el SEACE de conformidad con lo señalado en el artículo 54 del Reglamento, en la fecha señalada en el calendario del procedimiento de selección, debiendo adjuntar las bases.

1.3. REGISTRO DE PARTICIPANTES

El registro de participantes se realiza conforme al artículo 55 del Reglamento. En el caso de un consorcio, basta que se registre uno (1) de sus integrantes.

Importante

- *Para registrarse como participante en un procedimiento de selección convocado por las Entidades del Estado Peruano, es necesario que los proveedores cuenten con inscripción vigente y estar habilitados ante el Registro Nacional de Proveedores (RNP) que administra el Organismo Supervisor de las Contrataciones del Estado (OSCE). Para obtener mayor información, se puede ingresar a la siguiente dirección electrónica: www.rnp.gob.pe.*
- *Los proveedores que deseen registrar su participación deben ingresar al SEACE utilizando su Certificado SEACE (usuario y contraseña). Asimismo, deben observar las instrucciones señaladas en el documento de orientación "Guía para el registro de participantes electrónico" publicado en <https://www2.seace.gob.pe/>.*
- *En caso los proveedores no cuenten con inscripción vigente en el RNP y/o se encuentren inhabilitados o suspendidos para ser participantes, postores y/o contratistas, el SEACE restringirá su registro, quedando a potestad de estos intentar nuevamente registrar su participación en el procedimiento de selección en cualquier otro momento, dentro del plazo establecido para dicha etapa, siempre que haya obtenido la vigencia de su inscripción o quedado sin efecto la sanción que le impuso el Tribunal de Contrataciones del Estado.*

1.4. FORMULACIÓN DE CONSULTAS Y OBSERVACIONES A LAS BASES

La formulación de consultas y observaciones a las bases se efectúa de conformidad con lo establecido en los numerales 72.1 y 72.2 del artículo 72 del Reglamento, así como el literal a) del artículo 89 del Reglamento.

Importante

No pueden formularse consultas ni observaciones respecto del contenido de una ficha de homologación aprobada, aun cuando el requerimiento haya sido homologado parcialmente respecto a las características técnicas y/o requisitos de calificación y/o condiciones de ejecución. Las consultas y observaciones que se formulen sobre el particular, se tienen como no presentadas.

1.5. ABSOLUCIÓN DE CONSULTAS, OBSERVACIONES E INTEGRACIÓN DE BASES

La absolución de consultas, observaciones e integración de las bases se realizan conforme a las disposiciones previstas en el numeral 72.4 y el literal a) del artículo 89 del Reglamento.

Importante

- *No se absolverán consultas y observaciones a las bases que se presenten en forma física.*
- *Cuando exista divergencia entre lo indicado en el pliego de absolución de consultas y observaciones y la integración de bases, prevalece lo absuelto en el referido pliego; sin perjuicio, del deslinde de responsabilidades correspondiente.*

1.6. FORMA DE PRESENTACIÓN DE OFERTAS

Las ofertas se presentan conforme lo establecido en el artículo 59 y en el artículo 90 del Reglamento.

Las declaraciones juradas, formatos o formularios previstos en las bases que conforman la oferta deben estar debidamente firmados por el postor (firma manuscrita o digital, según la Ley N° 27269, Ley de Firmas y Certificados Digitales²). Los demás documentos deben ser visados por el postor. En el caso de persona jurídica, por su representante legal, apoderado o mandatario designado para dicho fin y, en el caso de persona natural, por este o su apoderado. No se acepta el pegado de la imagen de una firma o visto. Las ofertas se presentan foliadas.

Importante

- *Los formularios electrónicos que se encuentran en el SEACE y que los proveedores deben llenar para presentar sus ofertas, tienen carácter de declaración jurada.*
- *En caso la información contenida en los documentos escaneados que conforman la oferta no coincida con lo declarado a través del SEACE, prevalece la información declarada en los documentos escaneados.*
- *No se tomarán en cuenta las ofertas que se presenten en físico a la Entidad.*

1.7. PRESENTACIÓN Y APERTURA DE OFERTAS

El participante presentará su oferta de manera electrónica a través del SEACE, desde las 00:01 horas hasta las 23:59 horas del día establecido para el efecto en el cronograma del procedimiento; adjuntando el archivo digitalizado que contenga los documentos que conforman la oferta de acuerdo a lo requerido en las bases.

El participante debe verificar antes de su envío, bajo su responsabilidad, que el archivo pueda ser descargado y su contenido sea legible.

Importante

Los integrantes de un consorcio no pueden presentar ofertas individuales ni conformar más de un consorcio en un procedimiento de selección, o en un determinado ítem cuando se trate de procedimientos de selección según relación de ítems.

En la apertura electrónica de la oferta, el comité de selección verifica la presentación de lo exigido en la sección específica de las bases de conformidad con el numeral 73.2 del artículo 73 del Reglamento. De no cumplir con lo requerido, la oferta se considera no admitida.

² Para mayor información sobre la normativa de firmas y certificados digitales ingresar a: <https://www.indecopi.gob.pe/web/firmas-digitales/firmar-y-certificados-digitales>

Asimismo, el comité de selección declara no admitidas las ofertas que se encuentran por debajo del noventa por ciento (90%) del valor referencial o que excedan en más del diez por ciento (10%) del valor referencial.

1.8. CALIFICACIÓN DE OFERTAS

El comité de selección califica a los postores admitidos, verificando que cumplan con los requisitos de calificación detallados en el numeral 3.2 del Capítulo III de la sección específica de las bases. La oferta del postor que no cumpla con los requisitos de calificación es descalificada.

1.9. EVALUACIÓN DE LAS OFERTAS

La evaluación consiste en la aplicación de los factores de evaluación previstos en el Capítulo IV de la sección específica de las bases a las ofertas que cumplan los requisitos de calificación, con el objeto de determinar la oferta con el mejor puntaje y el orden de prelación de las ofertas.

Para determinar la oferta con el mejor puntaje, se toma en cuenta lo indicado en el numeral 74.2 del artículo 74 del Reglamento.

El desempate mediante sorteo se realiza de manera electrónica a través del SEACE.

Importante

En el caso de procedimientos de selección por relación de ítems cuando la obra se ejecute fuera de la provincia de Lima y Callao y el valor referencial de algún ítem no supere los novecientos mil Soles (S/ 900,000.00), a solicitud del postor se asigna una bonificación equivalente al diez por ciento (10%) sobre el puntaje total obtenido en dicho ítem por los postores con domicilio en la provincia donde se ejecuta la obra, o en las provincias colindantes, sean o no pertenecientes al mismo departamento o región. El domicilio es el consignado en la constancia de inscripción ante el RNP³.

1.10. SUBSANACIÓN DE LAS OFERTAS

La subsanación de las ofertas se sujeta a lo establecido en el artículo 60 del Reglamento. La corrección aritmética a la que hace referencia el numeral 60.4 de dicho artículo procede para la ejecución de obras a suma alzada.

El plazo que se otorgue para la subsanación no puede ser inferior a un (1) día hábil.

La solicitud de subsanación se realiza de manera electrónica a través del SEACE y será remitida al correo electrónico consignado por el postor al momento de realizar su inscripción en el RNP, siendo su responsabilidad el permanente seguimiento de las notificaciones a dicho correo. La notificación de la solicitud se entiende efectuada el día de su envío al correo electrónico.

La presentación de las subsanaciones se realiza a través del SEACE. No se tomará en cuenta la subsanación que se presente en físico a la Entidad.

1.11. RECHAZO DE LAS OFERTAS

Previo al otorgamiento de la buena pro, el comité de selección revisa la oferta económica del postor que ocupó el primer lugar en el orden de prelación, y en el supuesto que dicha oferta supere el valor referencial, solicita al postor la reducción de su oferta económica; asimismo, en caso el postor no reduzca su oferta económica o la oferta económica reducida supere el valor

³ La constancia de inscripción electrónica se visualizará en el portal web del Registro Nacional de Proveedores: www.rnp.gob.pe

referencial, para que considere válida la oferta, solicita la certificación de crédito presupuestario correspondiente y la aprobación del Titular de la Entidad; de conformidad con lo establecido para el rechazo de ofertas previsto en el artículo 68 del Reglamento, de ser el caso.

De rechazarse la oferta del postor que ocupó el primer lugar, corresponde aplicar el procedimiento señalado en el párrafo anterior al postor que sigue en el orden de prelación establecido, en caso hubiere, a efectos de definir la oferta ganadora.

1.12. OTORGAMIENTO DE LA BUENA PRO

Definida la oferta ganadora, el comité de selección otorga la buena pro, mediante su publicación en el SEACE, incluyendo el cuadro comparativo y las actas debidamente motivadas de los resultados de la admisión, no admisión, calificación, descalificación, evaluación, rechazo y el otorgamiento de la buena pro.

1.13. CONSENTIMIENTO DE LA BUENA PRO

Cuando se hayan presentado dos (2) o más ofertas, el consentimiento de la buena pro se produce a los cinco (5) días hábiles siguientes de la notificación de su otorgamiento, sin que los postores hayan ejercido el derecho de interponer el recurso de apelación.

En caso que se haya presentado una sola oferta, el consentimiento de la buena pro se produce el mismo día de la notificación de su otorgamiento.

El consentimiento del otorgamiento de la buena pro se publica en el SEACE al día hábil siguiente de producido.

Importante

Una vez consentido el otorgamiento de la buena pro, el órgano encargado de las contrataciones o el órgano de la Entidad al que se haya asignado tal función realiza la verificación de la oferta presentada por el postor ganador de la buena pro conforme lo establecido en el numeral 64.6 del artículo 64 del Reglamento.

CAPÍTULO II SOLUCIÓN DE CONTROVERSIAS DURANTE EL PROCEDIMIENTO DE SELECCIÓN

2.1. RECURSO DE APELACIÓN

A través del recurso de apelación se pueden impugnar los actos dictados durante el desarrollo del procedimiento de selección hasta antes del perfeccionamiento del contrato.

El recurso de apelación se presenta ante y es resuelto por el Tribunal de Contrataciones del Estado.

Los actos que declaren la nulidad de oficio, la cancelación del procedimiento de selección y otros actos emitidos por el Titular de la Entidad que afecten la continuidad de este, se impugnan ante el Tribunal de Contrataciones del Estado.

Importante

- *Una vez otorgada la buena pro, el comité de selección está en la obligación de permitir el acceso de los participantes y postores al expediente de contratación, salvo la información calificada como secreta, confidencial o reservada por la normativa de la materia, a más tardar dentro del día siguiente de haberse solicitado por escrito.*
Luego de otorgada la buena pro no se da a conocer las ofertas cuyos requisitos de calificación no fueron analizados y revisados por el comité de selección.
- *A efectos de recoger la información de su interés, los postores pueden valerse de distintos medios, tales como: (i) la lectura y/o toma de apuntes, (ii) la captura y almacenamiento de imágenes, e incluso (iii) pueden solicitar copia de la documentación obrante en el expediente, siendo que, en este último caso, la Entidad deberá entregar dicha documentación en el menor tiempo posible, previo pago por tal concepto.*
- *El recurso de apelación se presenta ante la Mesa de Partes del Tribunal o ante las oficinas desconcentradas del OSCE.*

2.2. PLAZOS DE INTERPOSICIÓN DEL RECURSO DE APELACIÓN

La apelación contra el otorgamiento de la buena pro o contra los actos dictados con anterioridad a ella se interpone dentro de los cinco (5) días hábiles siguientes de haberse notificado el otorgamiento de la buena pro.

La apelación contra los actos dictados con posterioridad al otorgamiento de la buena pro, contra la declaración de nulidad, cancelación y declaratoria de desierto del procedimiento, se interpone dentro de los cinco (5) días hábiles siguientes de haberse tomado conocimiento del acto que se desea impugnar.

CAPÍTULO III DEL CONTRATO

3.1. PERFECCIONAMIENTO DEL CONTRATO

Los plazos y el procedimiento para perfeccionar el contrato se realiza conforme a lo indicado en el artículo 141 del Reglamento.

Para perfeccionar el contrato, el postor ganador de la buena pro debe presentar los documentos señalados en los artículos 139 y 175 del Reglamento, así como los previstos en la sección específica de las bases.

3.2. GARANTÍAS

Las garantías que deben otorgar los postores y/o contratistas, según corresponda, son las de fiel cumplimiento del contrato y por los adelantos.

3.2.1. GARANTÍA DE FIEL CUMPLIMIENTO

Como requisito indispensable para perfeccionar el contrato, el postor ganador debe entregar a la Entidad la garantía de fiel cumplimiento del mismo por una suma equivalente al diez por ciento (10%) del monto del contrato original. Esta se mantiene vigente hasta el consentimiento de la liquidación final.

3.2.2. GARANTÍA DE FIEL CUMPLIMIENTO POR PRESTACIONES ACCESORIAS

En las contrataciones que conllevan la ejecución de prestaciones accesorias, tales como mantenimiento, reparación o actividades afines, se otorga una garantía adicional por una suma equivalente al diez por ciento (10%) del monto del contrato de la prestación accesoria, la misma que debe ser renovada periódicamente hasta el cumplimiento total de las obligaciones garantizadas.

3.2.3. GARANTÍA POR ADELANTO

En caso se haya previsto en la sección específica de las bases la entrega de adelantos, el contratista debe presentar una garantía emitida por idéntico monto conforme a lo estipulado en el artículo 153 del Reglamento.

3.3. REQUISITOS DE LAS GARANTÍAS

Las garantías que se presenten deben ser incondicionales, solidarias, irrevocables y de realización automática en el país, al solo requerimiento de la Entidad. Asimismo, deben ser emitidas por empresas que se encuentren bajo la supervisión directa de la Superintendencia de Banca, Seguros y Administradoras Privadas de Fondos de Pensiones, y que cuenten con clasificación de riesgo B o superior. Asimismo, deben estar autorizadas para emitir garantías; o estar consideradas en la última lista de bancos extranjeros de primera categoría que periódicamente publica el Banco Central de Reserva del Perú.

Importante

Corresponde a la Entidad verificar que las garantías presentadas por el postor ganador de la buena pro y/o contratista cumplan con los requisitos y condiciones necesarios para su aceptación y eventual ejecución; sin perjuicio de la determinación de las responsabilidades funcionales que correspondan.

Advertencia

Los funcionarios de las Entidades no deben aceptar garantías emitidas bajo condiciones distintas a las establecidas en el presente numeral, debiendo tener en cuenta lo siguiente:

1. La clasificadora de riesgo que asigna la clasificación a la empresa que emite la garantía debe encontrarse listada en el portal web de la SBS (<http://www.sbs.gob.pe/sistema-financiero/clasificadoras-de-riesgo>).
2. Se debe identificar en la página web de la clasificadora de riesgo respectiva, cuál es la clasificación vigente de la empresa que emite la garantía, considerando la vigencia a la fecha de emisión de la garantía.
3. Para fines de lo establecido en el artículo 148 del Reglamento, la clasificación de riesgo B, incluye las clasificaciones B+ y B.
4. Si la empresa que otorga la garantía cuenta con más de una clasificación de riesgo emitida por distintas empresas listadas en el portal web de la SBS, bastará que en una de ellas cumpla con la clasificación mínima establecida en el Reglamento.

En caso exista alguna duda sobre la clasificación de riesgo asignada a la empresa emisora de la garantía, se deberá consultar a la clasificadora de riesgos respectiva.

De otro lado, además de cumplir con el requisito referido a la clasificación de riesgo, a efectos de verificar si la empresa emisora se encuentra autorizada por la SBS para emitir garantías, debe revisarse el portal web de dicha Entidad (<http://www.sbs.gob.pe/sistema-financiero/relacion-de-empresas-que-se-encuentran-autorizadas-a-emitar-cartas-fianza>).

Los funcionarios competentes deben verificar la autenticidad de la garantía a través de los mecanismos establecidos (consulta web, teléfono u otros) por la empresa emisora.

3.4. EJECUCIÓN DE GARANTÍAS

La Entidad puede solicitar la ejecución de las garantías conforme a los supuestos contemplados en el artículo 155 del Reglamento.

3.5. ADELANTOS

La Entidad puede establecer la entrega de adelantos directos y adelantos para materiales e insumos, y en el caso de contratos bajo la modalidad llave en mano, para equipamiento y mobiliario, de conformidad con el artículo 180 del Reglamento, siempre que ello haya sido previsto en la sección específica de las bases.

Asimismo, la Entidad puede establecer la obligación de constituir un fideicomiso para el manejo de los recursos que el contratista reciba a título de adelanto, de acuerdo al procedimiento, plazos y requisitos señalados en los artículos 184 y 185 del Reglamento.

3.6. VALORIZACIONES

Las valorizaciones son la cuantificación económica de un avance físico en la ejecución de la obra, realizada en un período determinado, tienen el carácter de pagos a cuenta y son elaboradas el último día de cada período previsto en la sección específica de las bases, por el inspector o supervisor, según corresponda y el contratista.

En caso se haya suscrito contrato con un consorcio, el pago de las valorizaciones se realizará a quien se indique en el contrato de consorcio.

Advertencia

En caso de retraso en los pagos a cuenta o pago final por parte de la Entidad, salvo que se deba a caso fortuito o fuerza mayor, esta reconoce al contratista los intereses legales correspondientes, de conformidad con el artículo 39 de la Ley y los artículos 1244, 1245 y 1246 del Código Civil, debiendo repetir contra los responsables de la demora injustificada.

3.7. REAJUSTES

Los reajustes se calculan conforme lo indicado en el numeral 38.3 del artículo 38 y el artículo 195 del Reglamento.

Importante

Tanto la elaboración como la aplicación de las fórmulas polinómicas se sujetan a lo dispuesto en el Decreto Supremo N° 011-79-VC y sus modificatorias, ampliatorias y complementarias.

3.8. PENALIDADES

3.8.1. PENALIDAD POR MORA EN LA EJECUCIÓN DE LA PRESTACIÓN

En caso de retraso injustificado del contratista en la ejecución de las prestaciones objeto del contrato, la Entidad le aplica automáticamente una penalidad por mora por cada día de atraso, de conformidad con el artículo 162 del Reglamento.

3.8.2. OTRAS PENALIDADES

La Entidad puede establecer penalidades distintas a la mencionada en el numeral precedente, según lo previsto en el artículo 163 del Reglamento y lo indicado en la sección específica de las bases.

Estos dos tipos de penalidades se calculan en forma independiente y pueden alcanzar cada una un monto máximo equivalente al diez por ciento (10%) del monto del contrato vigente, o de ser el caso, del ítem que debió ejecutarse.

3.9. INCUMPLIMIENTO DEL CONTRATO

Las causales para la resolución del contrato, serán aplicadas de conformidad con el artículo 36 de la Ley y 164 del Reglamento.

3.10. DISPOSICIONES FINALES

Todos los demás aspectos del presente procedimiento no contemplados en las bases se regirán supletoriamente por la Ley y su Reglamento, así como por las disposiciones legales vigentes.

SECCIÓN ESPECÍFICA

CONDICIONES ESPECIALES DEL PROCEDIMIENTO DE SELECCIÓN

(EN ESTA SECCIÓN LA ENTIDAD DEBERÁ COMPLETAR LA INFORMACIÓN EXIGIDA, DE ACUERDO A LAS INSTRUCCIONES INDICADAS)

CAPÍTULO I GENERALIDADES

1.1. ENTIDAD CONVOCANTE

Nombre : MUNICIPALIDAD DISTRITAL DE MARISCAL BENAVIDES
RUC n.º : 20166756287
Domicilio legal : JR. SAN NICOLAS NRO. S/N (PLAZA DE ARMAS) AMAZONAS - RODRIGUEZ DE MENDOZA - MARISCAL BENAVIDES.
Teléfono: :
Correo electrónico: : Munidistritanmariscal@gmail.com

1.2. OBJETO DE LA CONVOCATORIA

El presente procedimiento de selección tiene por objeto la contratación de la ejecución de la obra: "MEJORAMIENTO DEL COMPLEJO DEPORTIVO, RECREACIONAL Y CULTURAL JUANDIL, DISTRITO DE MARISCAL BENAVIDES, PROVINCIA DE RODRIGUEZ DE MENDOZA-AMAZONAS" CUI No 2473748.

1.3. VALOR REFERENCIAL⁴

El valor referencial asciende a **S/ 3,540,346.12** (Tres millones quinientos cuarenta mil trescientos cuarenta y seis con 12/100 soles), incluidos los impuestos de Ley y cualquier otro concepto que incida en el costo total de la ejecución de la obra. El valor referencial ha sido calculado al mes de marzo de 2023.

Valor Referencial (VR)	Límites ⁵	
	Inferior	Superior
S/ 3,540,346.12 (Tres millones quinientos cuarenta mil trescientos cuarenta y seis con 12/100 soles).	S/ 3,186,311.51 (Tres millones ciento ochenta y seis mil trescientos once con 51/100 soles).	S/ 3,894,380.73 (Tres millones ochocientos noventa y cuatro mil trescientos ochenta con 73/100 soles).

Importante

- El precio de las ofertas no puede exceder los límites del valor referencial de conformidad con el numeral 28.2 del artículo 28 de la Ley.

Importante para la Entidad

- Si durante la fase de actuaciones preparatorias, las Entidades advierten que es posible la participación de ejecutores de obras que gozan del beneficio de la exoneración del IGV prevista en la Ley Nº 27037, Ley de Promoción de la Inversión en la Amazonía, debe tomarse en cuenta la regulación de la Cuarta Disposición Complementaria Final del Reglamento.

De conformidad con lo señalado en el numeral 2 de la citada Disposición Complementaria Final,

⁴ El monto del valor referencial indicado en esta sección de las bases no debe diferir del monto del valor referencial consignado en la ficha del procedimiento en el SEACE. No obstante, de existir contradicción entre estos montos, primará el monto del valor referencial indicado en las bases aprobadas.

⁵ De acuerdo a lo señalado en el artículo 48 del Reglamento, estos límites se calculan considerando dos (2) decimales. Para ello, si el límite inferior tiene más de dos (2) decimales, se aumenta en un dígito el valor del segundo decimal; en el caso del límite superior, se considera el valor del segundo decimal sin efectuar el redondeo.

en las bases se debe establecer además del valor referencial, los límites de este, con y sin IGV, tal como se indica a continuación:

Valor Referencial (VR)	Límite Inferior		Límite Superior	
	Con IGV	Sin IGV	Con IGV	Sin IGV
S/ 3,540,346.12 (Tres millones quinientos cuarenta mil trescientos cuarenta y seis con 12/100 soles).	S/ 3,186,311.51 (Tres millones ciento ochenta y seis mil trescientos once con 51/100 soles).	S/ 2,700,263.99 (Dos millones setecientos mil doscientos sesenta y tres con 99/100 soles)	S/ 3,894,380.73 (Tres millones ochocientos noventa y cuatro mil trescientos ochenta con 73/100 soles).	S/ 3,300,322.65 (Tres millones trescientos mil trescientos veintidós con 65/100 soles).

1.4. EXPEDIENTE DE CONTRATACIÓN

Documento y fecha de aprobación del expediente de contratación	Resolución de Alcaldía N.º 146-2023-MDMB/A, del 02 de noviembre de 2023.
Documento y fecha de aprobación del expediente técnico	Resolución de Alcaldía N.º 056-2023-MDMB/A, del 12 de abril de 2023.
Tipo y número del procedimiento de selección que se convocó para la elaboración del expediente técnico, de corresponder	NO CORRESPONDE

1.5. FUENTE DE FINANCIAMIENTO

Donaciones y Transferencias.

Importante

La fuente de financiamiento debe corresponder a aquella prevista en la Ley de Equilibrio Financiero del Presupuesto del Sector Público del año fiscal en el cual se convoca el procedimiento de selección.

1.6. SISTEMA DE CONTRATACIÓN

El presente procedimiento se rige por el sistema de SUMA ALZADA, de acuerdo con lo establecido en el expediente de contratación respectivo.

1.7. MODALIDAD DE EJECUCIÓN

No corresponde.

1.8. ALCANCES DEL REQUERIMIENTO

El alcance de la ejecución de la obra está definido en el Capítulo III de la presente sección de las bases.

1.9. PLAZO DE EJECUCIÓN DE LA OBRA

El plazo de ejecución de la obra materia de la presente convocatoria, es de ciento veinte (120) días calendario, en concordancia con lo establecido en el expediente de contratación y en el expediente técnico de obra.

1.10. COSTO DE REPRODUCCIÓN Y ENTREGA DE BASES Y DEL EXPEDIENTE TÉCNICO DE LA OBRA

Los participantes registrados tienen el derecho a recabar las bases y el expediente técnico de la obra en versión impresa o digital, según su elección, para cuyo efecto deben:

Pagar en	: Tesorería de la Municipalidad Distrital de Mariscal Benavides, sito en JR. SAN NICOLAS NRO. S/N (PLAZA DE ARMAS) AMAZONAS - RODRIGUEZ DE MENDOZA - MARISCAL BENAVIDES.
Recoger en	: Mesa de Partes de la Municipalidad Distrital de Mariscal Benavides, sito en JR. SAN NICOLAS NRO. S/N (PLAZA DE ARMAS) AMAZONAS - RODRIGUEZ DE MENDOZA - MARISCAL BENAVIDES.
Costo de bases	: Impresa: S/ 10.00 (Diez y 00/100 soles)
Costo del expediente técnico	: Impreso: S/ 2,000.00 (Dos mil y 00100 soles) Digital: S/ 5.00 (Cinco y 00/100 soles)

Las bases y el expediente técnico se entregan inmediatamente después de realizado el pago correspondiente. Excepcionalmente, el expediente técnico en versión impresa puede ser entregado dentro del plazo máximo de un (1) día hábil de efectuado el pago.

Importante

- *La Entidad debe entregar una constancia o formulario de cargos en donde consta que el participante recibió el expediente técnico completo. Dicha constancia o formulario debe incluir un índice del contenido del expediente técnico y número de folios correspondientes.*
- *El costo de entrega del ejemplar de las bases y del expediente técnico, no puede exceder el costo de su reproducción.*

Advertencia

Las Entidades deben cautelar bajo responsabilidad que la versión impresa y digital del expediente técnico correspondan a la versión original del expediente técnico aprobado.

1.11. ACCESO VIRTUAL AL EXPEDIENTE TÉCNICO DE LA OBRA

El expediente técnico de la obra en versión digital se encuentra publicado en el SEACE, obligatoriamente, desde la fecha de la convocatoria del presente procedimiento de selección.

Adicionalmente, el expediente técnico se encuentra publicado en el LINK:
https://drive.google.com/drive/folders/1a3lesGmViuPPFVVH0b-uPkmlpWfvONmJ?usp=drive_link, el cual es de acceso libre y gratuito.

1.12. BASE LEGAL

- Ley n.º 31638, Ley del presupuesto del sector público para el año fiscal 2023.
- Ley n.º 31639, Ley de equilibrio financiero del presupuesto del sector público año fiscal 2023.
- Decreto Legislativo n.º 1252, Decreto legislativo que crea el sistema nacional de programación multianual y gestión de inversiones, y sus modificatorias vigentes.
- Decreto Supremo n.º 284-2018-EF, que aprueba el reglamento del decreto legislativo n.º 1252.
- Ley n.º 31728, Ley que aprueba créditos suplementarios para el financiamiento de mayores gastos en el marco de la reactivación económica, a favor de diversos pliegos del gobierno nacional, gobiernos regionales y gobiernos locales, y dicta otras medidas.
- Directiva n.º 001-2023-OSCE/CD, Bases estándar de adjudicación simplificada para la contratación de ejecución de obras a convocar en el marco de la Ley n.º 31728.
- Texto Único Ordenado de la Ley n.º 30225 - Ley de Contrataciones del Estado, aprobado por D.S. n.º 082-2019-EF.
- Decreto Supremo n.º 344-2018-EF, que aprueba el Reglamento de la Ley de contrataciones del estado.
- Ley n.º 27444, Ley del procedimiento administrativo general.
- Ley n.º 27806, Ley de transparencia y de acceso a la información pública.
- Ley n.º 29783, Ley de seguridad y salud en el trabajo.
- Decreto Supremo n.º 011-79-VC.
- Ley n.º 27972, Ley Orgánica de Municipalidades.
- Reglamento Nacional de Edificaciones.
- Código Civil, de aplicación supletoria.

Las referidas normas incluyen sus respectivas modificaciones, de ser el caso.

CAPÍTULO II DEL PROCEDIMIENTO DE SELECCIÓN

2.1. CALENDARIO DEL PROCEDIMIENTO DE SELECCIÓN

Según el cronograma de la ficha de selección de la convocatoria publicada en el SEACE.

Importante

De conformidad con la vigesimosegunda Disposición Complementaria Final del Reglamento, en caso la Entidad (Ministerios y sus organismos públicos, programas o proyectos adscritos) haya difundido el requerimiento a través del SEACE siguiendo el procedimiento establecido en dicha disposición, no procede formular consultas u observaciones al requerimiento.

2.2. CONTENIDO DE LAS OFERTAS

La oferta contendrá, además de un índice de documentos⁶, la siguiente documentación:

2.2.1. Documentación de presentación obligatoria

2.2.1.1. Documentos para la admisión de la oferta

- a) Declaración jurada de datos del postor. **(Anexo N° 1)**
- b) Documento que acredite la representación de quien suscribe la oferta.

En caso de persona jurídica, copia del certificado de vigencia de poder del representante legal, apoderado o mandatario designado para tal efecto.

En caso de persona natural, copia del documento nacional de identidad o documento análogo, o del certificado de vigencia de poder otorgado por persona natural, del apoderado o mandatario, según corresponda.

En el caso de consorcios, este documento debe ser presentado por cada uno de los integrantes del consorcio que suscriba la promesa de consorcio, según corresponda.

Advertencia

De acuerdo con el artículo 4 del Decreto Legislativo N° 1246, las Entidades están prohibidas de exigir a los administrados o usuarios la información que puedan obtener directamente mediante la interoperabilidad a que se refieren los artículos 2 y 3 de dicho Decreto Legislativo. En esa medida, si la Entidad es usuaria de la Plataforma de Interoperabilidad del Estado – PIDE⁷ y siempre que el servicio web se encuentre activo en el Catálogo de Servicios de dicha plataforma, no corresponderá exigir el certificado de vigencia de poder y/o documento nacional de identidad.

- c) Declaración jurada de acuerdo con el literal b) del artículo 52 del Reglamento. **(Anexo N° 2)**
- d) Declaración jurada de cumplimiento del Expediente Técnico, según el numeral 3.1 del Capítulo III de la presente sección. **(Anexo N° 3)**
- e) Declaración jurada de plazo de ejecución de la obra. **(Anexo N° 4)**

⁶ La omisión del índice no determina la no admisión de la oferta.

⁷ Para mayor información de las Entidades usuarias y del Catálogo de Servicios de la Plataforma de Interoperabilidad del Estado – PIDE ingresar al siguiente enlace <https://www.gobiernodigital.gob.pe/interoperabilidad/>

f) Promesa de consorcio con firmas legalizadas, de ser el caso, en la que se consigne los integrantes, el representante común, el domicilio común y las obligaciones a las que se compromete cada uno de los integrantes del consorcio, así como el porcentaje equivalente a dichas obligaciones. **(Anexo N° 5)**

g) El precio de la oferta en soles y:

- ✓ El desagregado de partidas, cuando el procedimiento se haya convocado a suma alzada.

Asimismo, la oferta incluye el monto de la prestación accesorio, cuando corresponda. **(Anexo N° 6)**

El precio total de la oferta y los subtotales que lo componen deben ser expresados con dos (2) decimales. Los precios unitarios pueden ser expresados con más de dos (2) decimales.

Importante

- *El comité de selección no puede incorporar documentos adicionales para la admisión de la oferta a los establecidos en este acápite.*
- *El análisis de precios unitarios y el detalle de los gastos generales fijos y variables de la oferta se presentan para el perfeccionamiento del contrato.*
- *El comité de selección declara no admitidas las ofertas que no se encuentren dentro de los límites del valor referencial previstos en el numeral 28.2 del artículo 28 de la Ley. Asimismo, verifica la presentación de los documentos requeridos. De no cumplir con lo requerido, la oferta se considera no admitida.*

2.2.1.2. Documentos para acreditar los requisitos de calificación

Incorporar en la oferta los documentos que acreditan los “**Requisitos de Calificación**” que se detallan en el numeral 3.2 del Capítulo III de la presente sección de las bases.

2.2.2. Documentación de presentación facultativa:

- Incorporar en la oferta los documentos que acreditan los “Factores de Evaluación” establecidos en el Capítulo IV de la presente sección de las bases, a efectos de obtener el puntaje previsto en dicho Capítulo para cada factor.
- Los postores que apliquen el beneficio de la exoneración del IGV previsto en la Ley N° 27037, Ley de Promoción de la Inversión en la Amazonía, deben presentar la Declaración Jurada de cumplimiento de condiciones para la aplicación de la exoneración del IGV. **(Anexo N° 7)**

Advertencia

El comité de selección no podrá exigir al postor la presentación de documentos que no hayan sido indicados en los acápites “Documentos para la admisión de la oferta”, “Requisitos de calificación” y “Factores de evaluación”.

2.3. REQUISITOS PARA PERFECCIONAR EL CONTRATO

El postor ganador de la buena pro debe presentar los siguientes documentos para perfeccionar el contrato:

- a) Garantía de fiel cumplimiento del contrato.
- b) Solicitud para la constitución del fideicomiso, en el marco de lo establecido en el literal a) del numeral 184.9 del artículo 184 del Reglamento, de ser el caso⁸.
- c) Contrato de consorcio con firmas legalizadas ante Notario de cada uno de los integrantes, de ser el caso.
- d) Código de cuenta interbancaria (CCI) o, en el caso de proveedores no domiciliados, el número de su cuenta bancaria y la entidad bancaria en el exterior.
- e) Copia de la vigencia del poder del representante legal de la empresa que acredite que cuenta con facultades para perfeccionar el contrato, cuando corresponda.
- f) Copia de DNI del postor en caso de persona natural, o de su representante legal en caso de persona jurídica.

Advertencia

De acuerdo con el artículo 4 del Decreto Legislativo N° 1246, las Entidades están prohibidas de exigir a los administrados o usuarios la información que puedan obtener directamente mediante la interoperabilidad a que se refieren los artículos 2 y 3 de dicho Decreto Legislativo. En esa medida, si la Entidad es usuaria de la Plataforma de Interoperabilidad del Estado – PIDE⁹ y siempre que el servicio web se encuentre activo en el Catálogo de Servicios de dicha plataforma, no corresponderá exigir los documentos previstos en los literales e) y f).

- g) Domicilio para efectos de la notificación durante la ejecución del contrato.
- h) Autorización de notificación de la decisión de la Entidad sobre la solicitud de ampliación de plazo mediante medios electrónicos de comunicación ¹⁰. **(Anexo N°12)**
- i) Constancia de capacidad libre de contratación expedida por el RNP¹¹.
- j) Programa de Ejecución de Obra (CPM) el cual presenta la ruta crítica y el calendario de avance de obra valorizado.
- k) Calendario de adquisición de materiales e insumos necesarios para la ejecución de obra, en concordancia con el calendario de avance de obra valorizado. Este calendario se actualiza con cada ampliación de plazo otorgada, en concordancia con el calendario de avance de obra valorizado vigente.
- l) Calendario de utilización de equipo, en caso la naturaleza de la contratación lo requiera.
- m) Memoria en la que se señalen las consideraciones que se han tomado en cuenta para la elaboración de los documentos indicados en los literales k), l) y m).
- n) Análisis de precios unitarios de las partidas y detalle de los gastos generales fijos y variables de la oferta, en caso de obras sujetas a precios unitarios¹².

Importante

En caso que el postor ganador de la buena pro sea un consorcio, las garantías que presente este para el perfeccionamiento del contrato, así como durante la ejecución contractual, de ser el caso, además de cumplir con las condiciones establecidas en el artículo 33 de la Ley y en el artículo 148 del Reglamento, deben consignar expresamente el nombre completo o la denominación o razón social de los integrantes del consorcio, en calidad de garantizados, de lo contrario no podrán ser aceptadas por las Entidades. No se cumple el requisito antes indicado si se consigna únicamente la denominación del consorcio, conforme lo dispuesto en la Directiva "Participación de Proveedores en Consorcio en las Contrataciones del Estado".

⁸ Cuando la Entidad no haya incorporado en las bases la obligación de constituir un fideicomiso para la administración de los adelantos destinados a la ejecución de obra, el postor adjudicado puede presentar la solicitud para la constitución del fideicomiso.

⁹ Para mayor información de las Entidades usuarias y del Catálogo de Servicios de la Plataforma de Interoperabilidad del Estado – PIDE ingresar al siguiente enlace <https://www.gobiernodigital.gob.pe/interoperabilidad/>

¹⁰ En tanto se implemente la funcionalidad en el SEACE, de conformidad con la Primera Disposición Complementaria Transitoria del Decreto Supremo N° 234-2022-EF.

¹¹ Este requisito no aplica para procedimientos de contratación directa por la causal de carácter de secreto, secreto militar o por razones de orden interno.

¹² La Entidad puede requerir este documento en caso de obras a suma alzada.

Importante

- *Corresponde a la Entidad verificar que las garantías presentadas por el postor ganador de la buena pro cumplan con los requisitos y condiciones necesarios para su aceptación y eventual ejecución; sin perjuicio de la determinación de las responsabilidades funcionales que correspondan.*
- *De conformidad con el Reglamento Consular del Perú aprobado mediante Decreto Supremo N° 076-2005-RE para que los documentos públicos y privados extendidos en el exterior tengan validez en el Perú, deben estar legalizados por los funcionarios consulares peruanos y refrendados por el Ministerio de Relaciones Exteriores del Perú, salvo que se trate de documentos públicos emitidos en países que formen parte del Convenio de la Apostilla, en cuyo caso bastará con que estos cuenten con la Apostilla de la Haya¹³.*
- *La Entidad no puede exigir documentación o información adicional a la consignada en el presente numeral para el perfeccionamiento del contrato.*

2.4. PERFECCIONAMIENTO DEL CONTRATO

El contrato se perfecciona con la suscripción del documento que lo contiene. Para dicho efecto el postor ganador de la buena pro, dentro del plazo previsto en el artículo 141 del Reglamento, debe presentar la documentación requerida en mesa de partes de la Municipalidad distrital de Mariscal Benavides, sito en JR. SAN NICOLAS NRO. S/N (PLAZA DE ARMAS) AMAZONAS - RODRIGUEZ DE MENDOZA - MARISCAL BENAVIDES., en horario de 08:00 a 16:30 horas.

Importante

En el caso de contratación de obras por paquete, se debe suscribir un contrato por cada obra incluida en el paquete.

2.5. ADELANTOS

2.5.1. ADELANTO DIRECTO

“La Entidad otorgará un (01) adelanto directo por el 10% del monto del contrato original”.

El contratista debe solicitar formalmente el adelanto dentro de los ocho (08) días siguientes a la suscripción del contrato, adjuntando a su solicitud la garantía por adelantos mediante carta fianza o póliza de caución y el comprobante de pago correspondiente. La Entidad debe entregar el monto solicitado dentro de los siete (7) días contados a partir del día siguiente de recibida la solicitud del contratista.

Vencido el plazo para solicitar el adelanto no procede la solicitud.

2.5.2. ADELANTO PARA MATERIALES E INSUMOS

La Entidad otorgará adelantos para materiales o insumos por el 20% del monto del contrato original, conforme al calendario de adquisición de materiales o insumos presentado por el contratista”.

La entrega de los adelantos se realizará en un plazo de cinco (05) días calendarios previos a la fecha prevista en el calendario de adquisición de materiales o insumos para cada adquisición, con la finalidad que EL CONTRATISTA pueda disponer de los materiales o insumos en la oportunidad prevista en el calendario de avance de obra valorizado. Para tal efecto, EL CONTRATISTA debe solicitar la entrega del adelanto en un plazo de ocho (08) días calendario anteriores al inicio del plazo antes mencionado, adjuntando a su solicitud la garantía por adelantos mediante carta fianza o póliza de caución y el comprobante de pago respectivo”.

¹³ Según lo previsto en la Opinión N° 009-2016/DTN.

2.6. VALORIZACIONES

El periodo de valorización será MENSUAL.

Importante

- Cuando el periodo de valorización establecido por la Entidad sea el mensual, el plazo del pago de la valorización se regirá por lo dispuesto en el numeral 194.7 del artículo 194 del Reglamento. En cambio, si la Entidad prevé un periodo de valorización distinto al mensual, se debe establecer los plazos y procedimiento aplicables para la valorización, teniendo en consideración lo dispuesto en el numeral 194.6 del referido artículo, así como el plazo para el pago de las valorizaciones.
- Las valorizaciones de obra se presentan a través del módulo de ejecución contractual del SEACE. Dicha obligación aplica a los contratos de obra que deriven de procedimientos de selección para la ejecución de obras, convocados a partir de la entrada en vigencia de la Directiva N° 001-2022-OSCE/CD "Gestión de las valorizaciones de obra a través del SEACE"¹⁴. Mediante comunicado el OSCE publica y difunde la relación de Entidades obligadas a usar la sección de valorizaciones electrónicas como medio para la gestión de las valorizaciones de obra. El primer listado de entidades obligadas se encuentra publicado en el siguiente enlace:
<https://www.gob.pe/institucion/osce/noticias/575017-comunicado-n-001-2022-osce>

2.7. PLAZO PARA EL PAGO DEL SALDO DE LA LIQUIDACIÓN DEL CONTRATO DE OBRA

La Entidad o el contratista, según corresponda, deben efectuar el pago del monto correspondiente al saldo de la liquidación del contrato de obra, en el plazo de quince (15) días calendario, computados desde el día siguiente del consentimiento de la liquidación. Para tal efecto, la parte que solicita el pago debe presentar el comprobante de pago respectivo.

¹⁴ Aprobada mediante Resolución N° 002-2022-OSCE-PRE y modificada mediante Resolución N° 042-2022-OSCE/PRE, publicadas en el Diario Oficial El Peruano el 10 de enero de 2022 y 5 de marzo de 2022, respectivamente.

CAPÍTULO III REQUERIMIENTO

TÉRMINOS DE REFERENCIA

“MEJORAMIENTO DEL COMPLEJO DEPORTIVO, RECREACIONAL Y CULTURAL JUANDIL, DISTRITO DE MARISCAL BENAVIDES, PROVINCIA DE RODRIGUEZ DE MENDOZA-AMAZONAS”

1. NOMBRE DEL PROYECTO:

Se realizó el registro del proyecto en el Sistema INVIERTE.PE con el nombre:

“MEJORAMIENTO DEL COMPLEJO DEPORTIVO, RECREACIONAL Y CULTURAL JUANDIL, DISTRITO DE MARISCAL BENAVIDES, PROVINCIA DE RODRIGUEZ DE MENDOZA-AMAZONAS”

2. OBJETO DEL PROCESO

El presente proyecto tiene por objetivo la contratación de persona natural o jurídica que ejecute en concordancia con las normas técnicas de edificación y parámetros técnicos normativos vigentes los trabajos del proyecto: EJECUCIÓN DE OBRA DE LA OBRA: “MEJORAMIENTO DEL COMPLEJO DEPORTIVO, RECREACIONAL Y CULTURAL JUANDIL, DISTRITO DE MARISCAL BENAVIDES, PROVINCIA DE RODRIGUEZ DE MENDOZA-AMAZONAS”, CUI No 2473748, en base a lo descrito en el Expediente Técnico aprobado con Resolución No 056-2023-MDMB/A, en el que se contempla la construcción de un centro recreacional de uso múltiple que comprende: Una losa deportiva para fútbol y básquet, una losa para la práctica del vóley, una área para la práctica del frontón, así como un área para la práctica de la escalada, también de la puesta de juegos de pisos para niños, además el proyecto contempla la construcción de graderías, cerco perimétrico, construcción de SS.HH., un estrado para actividades sociales y culturales, y por supuesto una cobertura metálica

3. FINALIDAD PUBLICA

El proyecto tiene como finalidad de incentivar el deporte a los niños, jóvenes y adultos en sus diferentes disciplinas; estableciendo la decisión para la construcción de un centro recreacional de uso múltiple., con la denominación del proyecto de obra: “MEJORAMIENTO DEL COMPLEJO DEPORTIVO, RECREACIONAL Y CULTURAL JUANDIL, DISTRITO DE MARISCAL BENAVIDES, PROVINCIA DE RODRIGUEZ DE MENDOZA-AMAZONAS”.

Además el proyecto busca generar otras alternativas económicas adicionales en la población, al generar puestos de trabajo de la presente obra, buscando un trabajo participativo y despertar el interés de los pobladores a valorar la unión de esfuerzos para metas comunes, invitándoles a ser partícipes directos en mejorar sus condiciones de vida; Estando estas funciones dentro de los objetivos de la actual Administración Municipal, se ha creído conveniente elaborar el Expediente Técnico por parte de un Consultor de Proyectos.

4. OBJETIVOS ESPECÍFICOS

- Dotar de infraestructura deportiva y recreativa a la población del Caserío Juandil, Distrito de Mariscal Benavides, Provincia de Rodríguez de Mendoza- Amazonas.
- Incentivar la práctica de del deporte, recreación y el sano esparcimiento de la población de Juandil.
- Fortalecer las relaciones entre la población de Juandil a través del deporte en sus diferentes disciplinas.

5. ANTECEDENTES

La Municipalidad Distrital de Mariscal Benavides, considerando prioritario atender las exigencias de la población, promoviendo el desarrollo de actividades recreativas y deportivas en niños, jóvenes y adultos, incorpora dentro del presupuesto institucional la construcción de una infraestructura que permita brindar las condiciones necesarias y óptimas para incentivar la práctica del deporte.

El Caserío Juandil, actualmente cuenta con una losa, la misma que se encuentra en muy mal estado, y no reúne las condiciones para desarrollar actividades recreativas y deportivas. La práctica de los deportes principalmente son el fútbol y vóley, los mismos que son practicados esporádicamente, no en simultaneo, por no tener ambientes separados para practicarlos, haciendo que los pobladores acudan a losas aledañas, ubicadas aproximadamente a 2 km fuera de la localidad. Estas limitantes hacen que la población se dedique menos a la práctica del deporte, además se tiene limitadas áreas recreativas para los niños, como juegos de piso y prácticas de otros deportes como el Frontón, etc.

Entre otras limitantes que presenta la actual infraestructura, es la falta de una cobertura que proteja a los deportistas y pobladores de las inclemencias del clima que presenta la zona donde se desarrollará el proyecto, tales como el excesivo calor y la presencia de lluvias torrenciales que impiden que se desarrolle las actividades deportivas; por último en las noches no se puede hacer uso de la losa deportiva, debido a que no cuenta con iluminación que permita la práctica de los deportes, esa misma situación incentiva a que personas de mal vivir utilicen esa área como guaridas, o zonas donde puedan cometer sus actos delictivos.

Por esta razón resulta necesario consolidar las formas organizativas de la comunidad como medio fundamental para lograr una mayor participación de la sociedad civil; siendo necesario contar con una infraestructura adecuada que coadyuve al crecimiento y desarrollo de la asociación en estudio en correlación con los planes de desarrollo del gobierno local.

6. UBICACIÓN

Políticamente, el proyecto se encuentra en:

Localidad	:	Caserío Juandil
Distrito	:	Mariscal Benavides
Provincia	:	Rodríguez de Mendoza
Región/Departamento	:	Amazonas

Geográficamente el Distrito de Mariscal Benavides limita por el Noreste con el Distrito de Vista Alegre; por el Sureste con el Distrito de San Nicolás; por el Suroeste con el Distrito de Longar y el Distrito de Huambo y por el Noroeste con la Provincia de Chachapoyas.

GRÁFICO 01: UBICACIÓN DE LA ZONA DEL PROYECTO

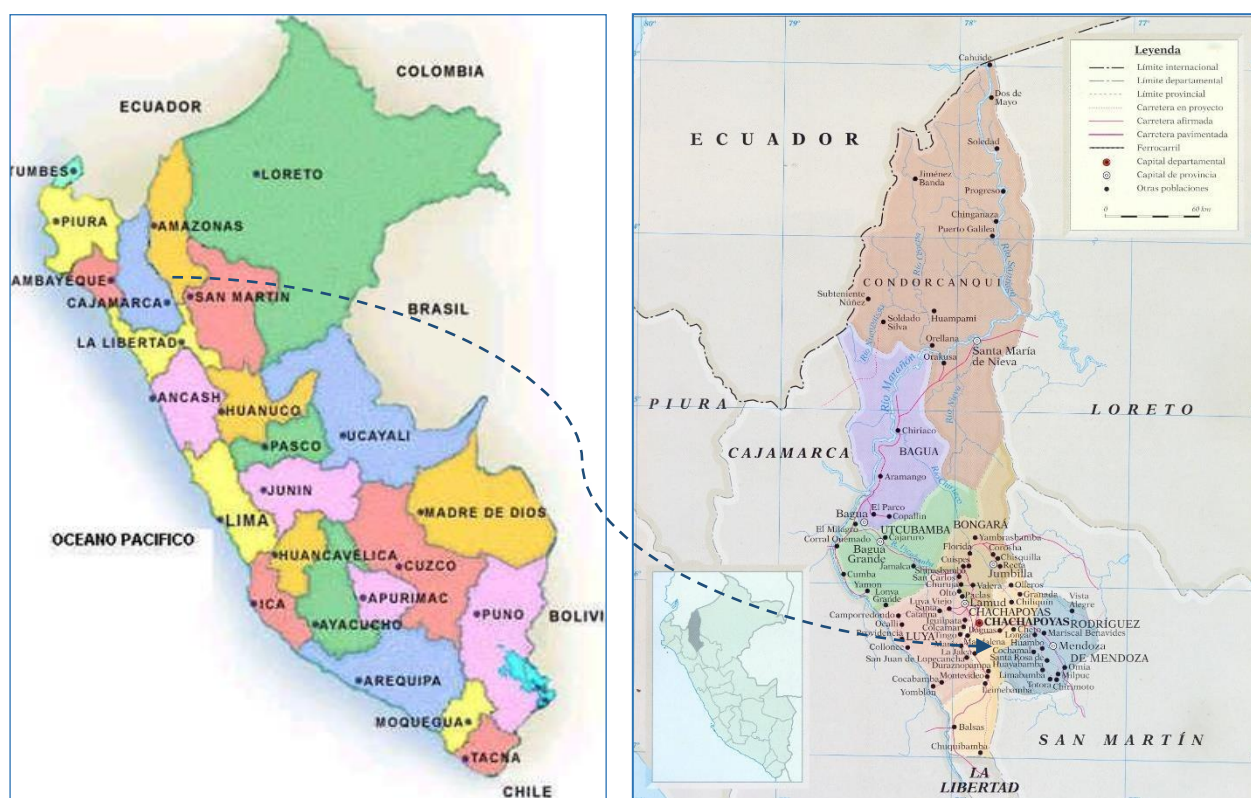

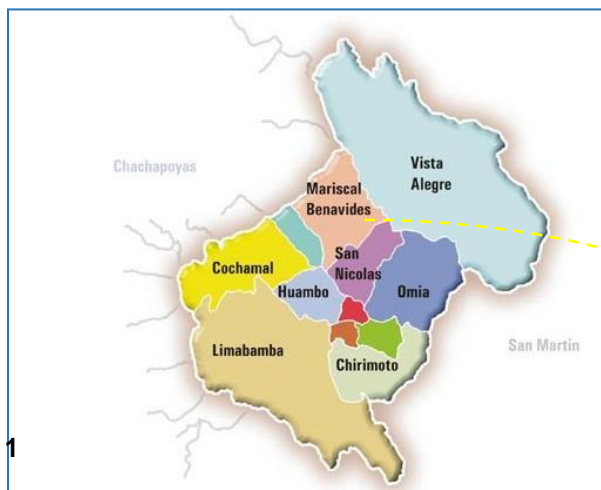

Tomando como punto de partida la ciudad de Lima: recorriendo la ruta de la carretera a nivel de asfaltado de la Panamericana Norte, en un tiempo aproximado de viaje de 12 horas con 20 min. Llegamos a la ciudad de Chiclayo, de ahí nos dirigimos hacia la ciudad de Bagua Grande, por una carretera a nivel de asfalto, con un tiempo aproximado de 6 horas; Para luego dirigirnos a la Ciudad de Chachapoyas, capital de la Región Amazonas, por una vía asfaltada, por un tiempo de 2 ½: desde ahí nos dirigimos hacia el distrito Mariscal Benavides por una carretera a nivel de afirmado, por un tiempo de 3 ½ horas. Desde el centro del Distrito nos dirigimos hacia el caserío Juandil, con un tiempo estimado de 5 min.

DE-A	DISTANCIA	TIEMPO	VIA	MEDIO DE TRANSPORTE
LIMA –CHICLAYO	774 KM	12 HORAS, 20MIN.	ASFALTADA	CUALQUIER TRANSPORTE MOTORIZADO
CHICLAYO – BAGUA GRANDE	327 KM	6 HORAS	ASFALTADA	CUALQUIER TRANSPORTE MOTORIZADO
BAGUA GRANDE – CHACHAPOYAS	121 KM	2 ½ HORAS	ASFALTADA	CUALQUIER TRANSPORTE MOTORIZADO
CHACHAPOYAS – MARISCAL BENAVIDES	84 KM	3 ½ HORAS	AFIRMADA	CUALQUIER TRANSPORTE MOTORIZADO
PLAZA DE MARISCAL BENAVIDES- AREA DEL PROYECTO	2KM	5 MIN.	AFIRMADA	CUALQUIER TRANSPORTE MOTORIZADO

- ✓ **Nombre del Proyecto:** “MEJORAMIENTO DEL COMPLEJO DEPORTIVO, RECREACIONAL Y CULTURAL JUANDIL, DISTRITO DE MARISCAL BENAVIDES, PROVINCIA DE RODRIGUEZ DE MENDOZA- AMAZONAS”, CUI 2473748
- ✓ **Código del PIP:** 2473748.
- ✓ **Fecha de ultimo registro:** 28-09-2023
- ✓ **Expediente Técnico aprobado mediante:** Resolución de Alcaldía No 056-2023-MDMB/A
- ✓ **Fecha de aprobación:** 12-04-2023.

7. UBICACIÓN DEL AREA A INTERVENIR

Políticamente, el proyecto se encuentra en:

Localidad : Caserío Juandil
Distrito : Mariscal Benavides
Provincia : Rodríguez de Mendoza
Región/Departamento : Amazonas

Geográficamente el Distrito de Mariscal Benavides limita por el Noreste con el Distrito de Vista Alegre; por el Sureste con el Distrito de San Nicolás; por el Suroeste con el Distrito de Longar y el Distrito de Huambo y por el Noroeste con la Provincia de Chachapoyas.

GRÁFICO 01: UBICACIÓN DE LA ZONA DEL PROYECTO

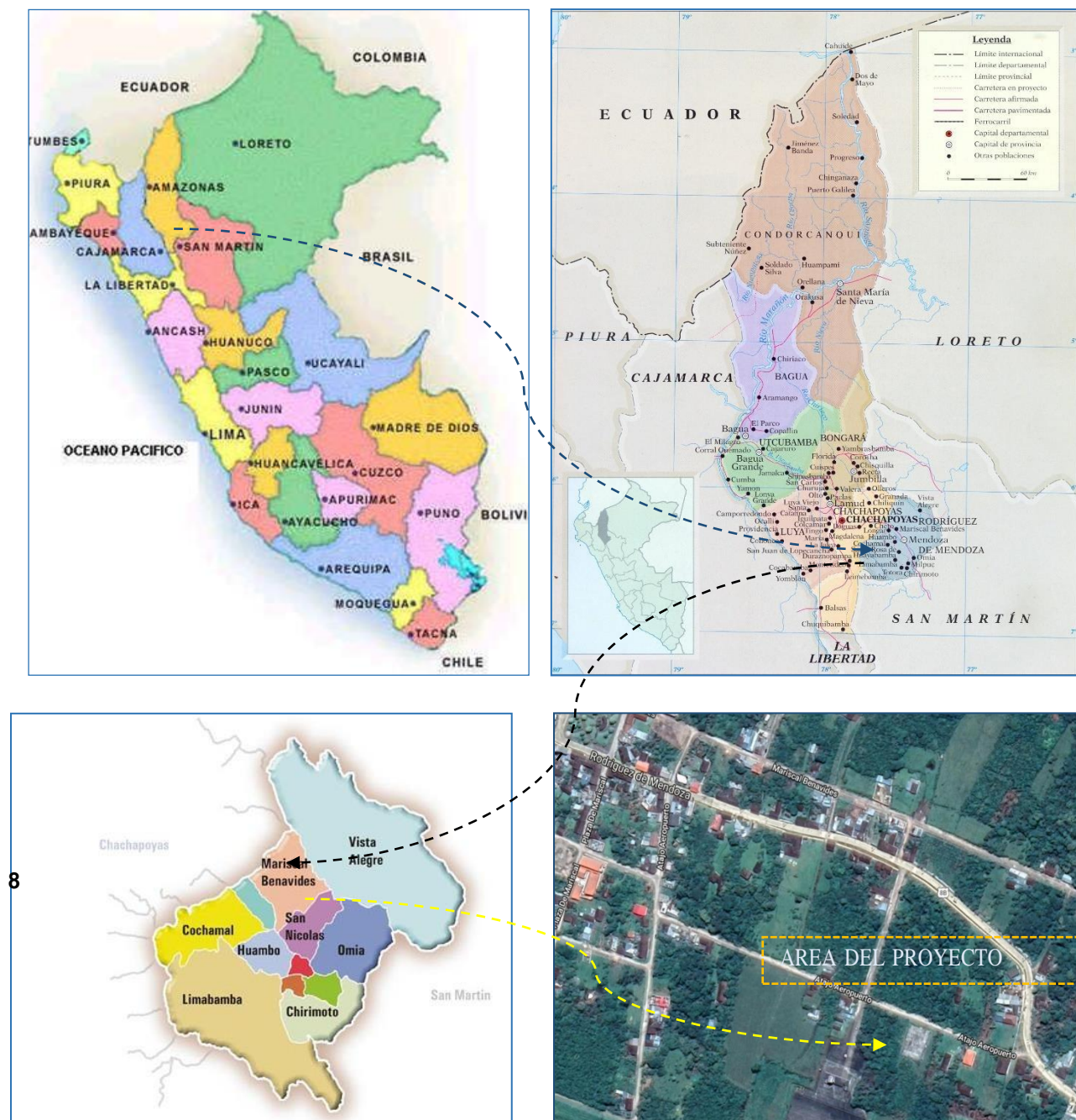

8. ALCANCE

Este requerimiento tiene por objeto definir las condiciones mediante la cual se ejecutará este proyecto de acuerdo al Expediente Técnico, cumpliendo la normativa vigente.

9. NORMAS Y REGLAMENTOS – BASE LEGAL

La ejecución de la obra, deberá realizarse de acuerdo con las Disposiciones Legales y Normas Técnicas Vigentes:

- Ley N° 28411, Ley General del Sistema de Presupuesto.
- Ley N° 31638- Ley de presupuesto del Sector Público para el Año Fiscal 2023.
- Ley N° 31639 - Ley de Equilibrio Financiero del Presupuesto del Sector Público del año fiscal 2023.
- Ley N° 31728 - Ley que aprueba créditos suplementarios para el financiamiento de mayores gastos en el marco de la reactivación económica, a favor de diversos pliegos del gobierno nacional, gobiernos regionales y gobiernos locales, y dicta otras medidas.
- Decreto Supremo N° 011-79-VC.
- D.L N° 1071, Decreto Legislativo que Norma el Arbitraje.
- D.S. N° 00 4-2019-JUS, que aprueba el TUO de la Ley N° 27444. Ley de Procedimiento Administrativo General.
- Ley de Contrataciones del Estado N° 30225 y sus modificatorias vigentes a la fecha de convocatoria
- Reglamento de la Ley de Contrataciones del Estado, y sus modificatorias vigentes a la fecha de convocatoria.
- Decreto Legislativo N° 1440 - Decreto Legislativo del Sistema Nacional de Presupuesto Público.
- Directivas OSCE.
- Ley N° 27806, Ley de Transparencia y de Acceso a la Información Pública y modificatorias.
- Decreto Supremo N° 008-2018-TR, Reglamento de la Ley MYPE.
- Decreto Supremo N° 013-2013-PRODUCE-Texto Unido Ordenado de la Ley de Impulso al Desarrollo Productivo y al Crecimiento Empresarial.
- Código Civil.
- Reglamento Nacional de Edificaciones, aprobado mediante D.S. N° 011-2006-VIVIENDA y sus modificatorias vigentes.
- Directivas y Opiniones del OSCE
- Decreto Legislativo N° 1 252, Decreto Legislativo que crea el sistema Nacional de Programación Multianual y Gestión de Inversiones, modificado por el Decreto Legislativo N° 1432
- Decreto Legislativo N° 1252, Decreto que crea el Sistema Nacional de Programación Multianual y Gestión de Inversiones.
- Reglamento de seguridad y salud en el trabajo y su modificación. Normas de carga: E.020.
- Norma de diseño Sismorresistente, E.030. Norma de suelos y cimentaciones, E.OSO. Norma de concreto armado, E.060.
- Norma de Albañilería, E.70.
- Reglamento A.C.I 318 - 2005 (American Concrete Institute)
- Reglamento de la Ley General de la Persona con Discapacidad Decreto Supremo N° 003-2000-PROMUDEH
- Código Nacional de Electricidad
- Norma de Instalaciones Sanitarias para Edificaciones, IS.01O. Norma de seguridad durante la Construcción G.050

10.DEPENDENCIA QUE REQUIERE EL SERVICIO DE EJECUCIÓN DE OBRA

Entidad : Municipalidad Distrital de Mariscal Benavides, a través de la Gerencia de Proyectos y Obras, en adelante LA ENTIDAD.

11.PARTICIPANTES REQUISITOS

Podrán participar como postores personas naturales y/o jurídicas que se encuentran inscritos en el Registro Nacional de Proveedores (RNP) en el capítulo de ejecutor de Obras.

9. DESCRIPCIÓN TÉCNICA DEL PROYECTO

El Caserío Juandil, actualmente cuenta con una losa, la misma que se encuentra en muy mal estado, y no reúne las condiciones para desarrollar actividades recreativas y deportivas. La práctica de los deportes principalmente son el fútbol y vóley, los mismos que son practicados esporádicamente, no en simultaneo, por no tener ambientes separados para practicarlos, haciendo que los pobladores acudan a losas aledañas, ubicadas aproximadamente a 2km fuera de la localidad. Estas limitantes hacen que la población se dedique menos a la práctica del deporte, además se tiene limitadas áreas recreativas para los niños, como juegos de piso y prácticas de otros deportes como el Frontón, etc.

Entre otras limitantes que presenta la actual infraestructura, es la falta de un cobertura que proteja a los deportistas y pobladores de las inclemencias del clima que presenta la zona donde se desarrollará el proyecto, tales como el excesivo calor y la presencia de lluvias torrenciales que impiden que se desarrolle las actividades deportivas; por último en las noches no se puede hacer uso de la losa deportiva, debido a que no cuenta con iluminación que permita la práctica de los deportes, esa misma situación incentiva a que personas de mal vivir utilicen esa área como guaridas, o zonas donde puedan cometer sus actos delictivos.

Por esta razón resulta necesario consolidar las formas organizativas de la comunidad como medio fundamental para lograr una mayor participación de la sociedad civil; siendo necesario contar con una infraestructura adecuada que coadyuve al crecimiento y desarrollo de la asociación en estudio en correlación con los planes de desarrollo del gobierno local.

CANCHA DEPORTIVA



TOMA 01



TOMA 02

- . ÁREA= 24 x 35 m. = 840 m²
- . PERÍMETRO = 118 ml.
- . MATERIAL = Concreto Simple

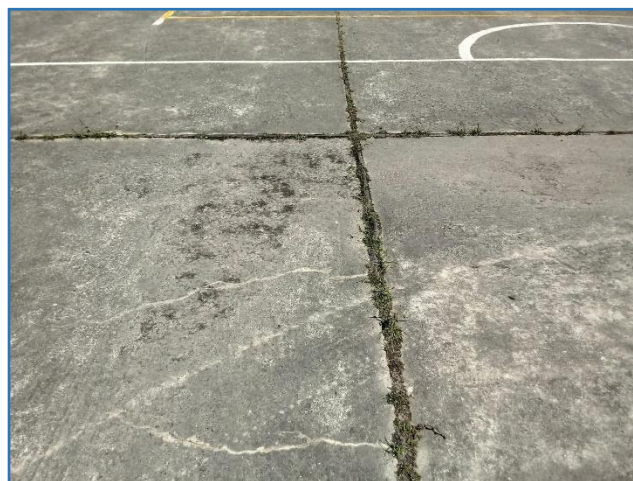

TOMA 03

TOMA 01: Losa Deportiva en mal estado, se aprecia la presencia de especies vegetales, desarrollándose por las juntas asfálticas.

TOMA 02: Presencia de desnivel en la losa, la cual permite que el agua de lluvia se acumule, empeorando aún más el estado de la losa deportiva.

TOMA 03: Piso de la cancha de fulbito agrietado, desgastado.

TRIBUNAS Y OTROS



TOMA 04

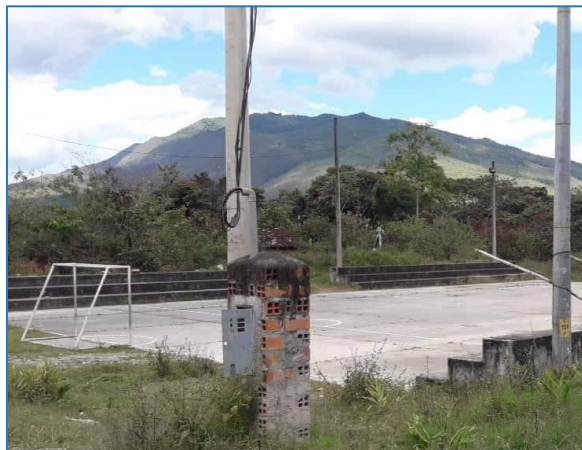

TOMA 05



TOMA 06

. ÁREA DE TRIBUNAS = $2.20 \times 68 \text{ m.} = 149.60 \text{ m}^2$
. MATERIAL = Concreto Simple

TOMA 04: Graderío en mal estado, se nota desgastado y con presencia vegetal.

TOMA 05: Presencia de postes de concreto en mal estado, y sin servicio de iluminación artificial.

TOMA 06: Presencia de arcos de fulbito, en mal estado, además se puede apreciar que no cuenta con tableros para desarrollar el deporte del básquet.

A. RESUMEN DE METAS

. **LOSA DEPORTIVA MULTIUSO (600.00 M2):** Conformado por obras provisionales, obras preliminares, movimiento de tierras, pavimento rígido de concreto $f'c = 175 \text{ kg/cm}^2$ e = 6" inc. Acabados, incluye además pintado de la losa, los arcos metálicos, tableros de básquet e implementos deportivos.

. **LOSA DEPORTIVA PARA VOLEY (162.00 M2):** Conformado por obras provisionales, obras preliminares, movimiento de tierras, pavimento rígido de concreto $f'c = 210 \text{ kg/cm}^2$ e = 6" inc. Acabados, incluye además pintado de la losa, postes metálicos, kit de net e implementos deportivos.

. **SS.HH. PARA VARONES, DUCHAS Y VESTIDORES (27.06 M2):** Se propone la construcción de un ambiente de material noble, que comprende duchas, baños, urinarios y lavatorios. Pisos de porcelanato.

. **SS.HH. PARA MUJERES Y DISCAPACITADOS, DUCHAS Y VESTIDORES (28.56 M2):** Se propone la construcción de un ambiente de material noble, que comprende duchas, baños, y lavatorios. Pisos de porcelanato.

. **TRIBUNAS DE CONCRETO ARMADO (83.00 ML):** Se propone la construcción de tribunas de concreto armado.

. **CERCO PERIMÉTRICO Y ENTRADAS (142.00 ML):** Se propone la construcción de un cerco perimétrico que permitirá mantener el control del recinto deportivo, así mismo se dispondrá de don accesos, una principal y un acceso secundario, tal y como se detallan en los planos.

. **LOSA DEPORTIVA PARA FRONTON (108.80 M2):** Conformado por obras provisionales, obras preliminares, movimiento de tierras, pavimento rígido de concreto $f'c = 175 \text{ kg/cm}^2$ e = 6" inc. Acabados, incluye además pintado de la losa, kit deportivo e implementos deportivos.

. **AMBIENTE PARA JUEGOS DE PISO Y ESCALADA (108.00 M2):** Conformado por obras de pavimento rígido de concreto $f'c = 175 \text{ kg/cm}^2$ e = 6" inc. Acabados, incluye además pintado de los juegos de piso, una pared de escalada.

. **COBERTURA METÁLICA (1,850.00 M2):** Conformado por vigas, correas, etc. de acero, y una cobertura metálica tipo TR4. Además, incluye su respectivo sistema de iluminación, que se realizará mediante proyectores simétricos de 400 watts.

B. RESUMEN DE PRESUPUESTO DE OBRA

ITEM	DESCRIPCION	COSTO (S/.)
CD	COSTO DIRECTO	2,550,437.43
GG	GASTOS GENERALES 10.64% . CD	271,325.27
UTI	UTILIDADES 7.00% . CD	178,530.62
ST	SUB TOTAL	3,000,293.32
IGV	IMPUESTOS (IGV) 18.00% . ST	540,052.80
VR	VALOR REFERENCIAL	3,540,346.12
SUP	GASTOS SUPERV. Y LIQ. DE OBRA 6.12% . VR	216,773.45
EET	EXPEDIENTE TECNICO	20,000.00
GP	GESTION DEL PROYECTO (ESTIMA 2.50% . VR	88,508.65
P_T	PRESUPUESTO TOTAL - FINANCIAMIENTO	3,865,628.22

El valor referencial de obra asciende a **S/ 3,540,346.12 (Tres Millones Quinientos Cuarenta Mil Trescientos Cuarenta y Seis con 12/100 soles)**, incluido Gastos Generales, utilidad e IGV.

La estructura del presupuesto ofertado deberá indicar la fecha del presupuesto, a la fecha de presentación de su oferta

10. LUGAR Y PLAZO DE EJECUCIÓN DE LA PRESTACIÓN:

A) LUGAR:

Localidad	:	Caserío Juandil
Distrito	:	Mariscal Benavides
Provincia	:	Rodríguez de Mendoza
Región/Departamento	:	Amazonas

B) PLAZO

Se ha proyectado la ejecución de la IOARR: “**MEJORAMIENTO DEL COMPLEJO DEPORTIVO, RECREACIONAL Y CULTURAL JUANDIL, DISTRITO DE MARISCAL BENAVIDES, PROVINCIA DE RODRIGUEZ DE MENDOZA- AMAZONAS**”- CUI 2473748, en un tiempo de duración de 120 días calendarios.

11. MODALIDAD DE EJECUCIÓN DE OBRA:

Considerando que la entidad no cuenta temporalmente con la capacidad y disponibilidad de recursos físicos para ejecutar la presente obra, principalmente por la cantidad de personal que demanda, así como la maquinaria que requiere, se propone como modalidad de ejecución indirecta, es decir POR CONTRATA debiendo sujetarse en estricto a la Ley de Contrataciones del Estado y su Reglamento vigente.

12. SISTEMA DE CONTRATACIÓN:

A SUMA ALZADA

13. TIPO DE OBJETO:

Ejecución de Obra

14. VALOR REFERENCIAL:

El valor referencial de obra asciende a **S/ 3, 540,346.12 (Tres Millones Quinientos Cuarenta Mil Trescientos Cuarenta y Seis con 12/100 so-les)**, incluido Gastos Generales, utilidad e IGV. El Valor Referencial ha sido calculado al mes de Marzo de 2023.

Nota:

El detalle del presupuesto de la obra se encuentra en el expediente técnico, el cual incluye detalles de todos los tributos, seguros, transporte, inspecciones, pruebas, seguridad en el trabajo y los costos laborales respectivos conforme a la legislación vigente, así como cualquier otro concepto que le sea aplicable y que pueda incidir sobre el presupuesto.

15. CONSIDERACIONES DURANTE LA EJECUCIÓN DE LA OBRA

COORDINACIÓN CON AUTORIDADES LOCALES, POBLACIÓN Y OTRAS ENTIDADES:

El contratista tiene la obligación de realizar las coordinaciones que sean necesarias para la buena ejecución de la obra, con las autoridades locales, población y otras Entidades.

OBJETO DE LAS ESPECIFICACIONES TÉCNICAS

Las especificaciones técnicas tienen como objeto definir las normas y procedimientos que serán aplicados en la construcción de la obra, siendo las mismas partes integrantes del Expediente Técnico.

Más allá de lo establecido en estas especificaciones, el Residente de Obra podrá ampliarlas en cuanto a la calidad de los materiales a emplearse y la correcta metodología constructiva a seguir en cualquier trabajo, previa aprobación del Supervisor de Obra.

CUADERNO DE OBRA Y ANOTACIÓN DE OCURRENCIAS

El cuaderno de obra es un documento técnico de uso obligatorio en la ejecución de la obra debiendo cumplir lo establecido en la Directiva N° 009-2020-OSCE/CD “Lineamientos para el uso del cuaderno de obra digital”, asimismo en él se anota los hechos más relevantes que ocurren durante la ejecución de la obra, conforme se señala en el Art. N° 192 del RLCE, además mediante él se

realizarán las consultas sobre ocurrencias en la obra, tal como se señala en el Art. N° 193 del Reglamento de la Ley de Contrataciones del Estado.

CONSULTAS SOBRE OCURRENCIAS EN LA OBRA

Las consultas se formulan en cuaderno de obra y se dirigen al inspector o supervisor, según corresponda.

Las consultas en cuaderno de obra son el mecanismo a través del cual el residente de obra comunica al inspector o supervisor las observaciones, discrepancias, deficiencias, omisiones, aclaraciones, que tiene respecto a determinada información del expediente técnico.

El residente de obra debe formular las consultas precisando con toda claridad cuál es el tema a discernir. En tanto que, el inspector o supervisor, según corresponda y la EPS, debe ceñirse a los plazos que se fija el Art. N° 193 del Reglamento de la Ley de Contrataciones del Estado, a fin de dar respuesta a las consultas realizadas.

INSPECCIÓN

Todo material y la mano de obra empleada, estarán sujetos a la verificación de la Supervisión, quien está facultada para ordenar el retiro de todo material que se encuentre dañado o defectuoso o la mano de obra deficiente, que no cumplan con lo indicado en los planos, especificaciones técnicas, memoria descriptiva y presupuesto, u otros documentos que conforman el expediente técnico.

Los trabajos mal ejecutados deberán ser satisfactoriamente corregidos y el material rechazado deberá ser reemplazado por otro aprobado por la Supervisión, por cuenta del Contratista.

El Contratista deberá suministrar y dar todas las facilidades en lo que respecta a mano de obra y materiales adecuados para la inspección y pruebas que sean necesarias; esto sin cargo a la Municipalidad, ni a la Supervisión.

MATERIALES Y MANO DE OBRA

Todos los materiales adquiridos o suministrados para las obras deben cumplir las especificaciones técnicas, deberán ser nuevos, de primer uso, de utilización actual en el Mercado Nacional.

Los materiales que se expendan envasados deberán entrar a la obra en sus recipientes originales, intactos y debidamente sellados.

Los materiales deben ser almacenados en la obra en forma adecuada, sobre todo siguiendo las indicaciones dadas por el fabricante o las señaladas en los manuales de instalación.

El control de calidad de materiales está determinado en forma estricta a las normas, indicaciones de las especificaciones autorizadas y de calidad establecidas en el proyecto; en donde deba, el supervisor de obra solicitará al contratista los certificados de calidad emitidos por la entidad que corresponda; por ejemplo: calidad de concreto, de tubería, etc.

TRABAJOS

Al inicio de la obra el responsable de la ejecución de la obra podrá presentar a la Supervisión las consultas técnicas para que sean debidamente absueltas.

El Contratista debe notificar a la Supervisión de Obra por escrito o vía Cuaderno de Obra, sobre el inicio de sus labores para cada frente de obra y/o etapa de trabajo.

Cualquier cambio durante la ejecución de la obra que obligue a modificar el proyecto original serán aprobadas por la Municipalidad a través del proyectista, previa pronunciamiento de conformidad de la Supervisión, debiendo para ello el contratista presentar oportunamente el debido sustento.

MOVILIZACIÓN

El Contratista bajo su responsabilidad movilizará oportunamente a la obra los equipos mecánicos, materiales, insumos, equipos menores, personal y otros necesarios para la ejecución de la obra.

CONOCIMIENTO DEL TERRENO PARA LA OBRA Y ACCESOS

El contratista tiene conocimiento expreso de las características y condiciones geográficas y climáticas del lugar para la obra; así como de sus accesos, de tal forma que con la debida anticipación prevea todo lo necesario para el inicio y avance de la obra de acuerdo al programa contractual, asegurando entre otros el transporte de materiales, insumos, equipos y explotación de canteras.

VALORIZACIONES Y METRADOS

Por el plazo de ejecución establecido, el contratista formulara obligatoriamente valorizaciones mensuales de obra. El trámite y pago se sujetará a lo establecido en el Art. 194° del RLCE. Las valorizaciones son elaboradas por el residente y el supervisor o inspector. Cualquier discrepancia respecto a la valorización o metrados se sujetará a lo dispuesto en el Art. 196° del RLCE.

El plazo máximo de aprobación de las valorizaciones por parte del supervisor y su remisión a la entidad para periodos mensuales es de cinco (05) días, contados a partir del primer día hábil del siguiente mes y es cancelada por la Entidad en fecha no posterior al último día de tal mes.

REAJUSTES

En el caso de contratos de obra pactada en moneda nacional, las valorizaciones que efectúen a precios originales del contrato y sus ampliaciones son ajustadas multiplicándolas por el respectivo coeficiente de reajuste “K” que se obtenga de aplicar la fórmula o fórmulas polinómicas previstas en el expediente técnico de obra que es parte de las bases, los índices unificados de precios de la construcción que publica el Instituto Nacional de Estadística e Informática – INEI, correspondiente al mes en que debe ser pagada la valorización. Una vez publicados los índices correspondientes al mes en que debió efectuarse el pago, se realizan las regularizaciones necesarias.

Dado que los índices unificados de precios de la construcción son publicados con un mes de atraso, los reajustes se calculan en base al coeficiente de reajuste “K” conocido al momento de la valorización.

Cuando se conozcan los índices unificados de precios que se deben aplicar, se calcula el monto definitivo de los reajustes que le corresponden y se pagan con la valorización más cercana posterior o en la liquidación final sin reconocimiento de intereses.

16. ADELANTO DIRECTO

“La Entidad otorgará un (01) adelanto directo por el 10% del monto del contrato original”.

El contratista debe solicitar formalmente el adelanto dentro de los ocho (08) días siguientes a la suscripción del contrato, adjuntando a su solicitud la garantía por adelantos mediante carta fianza o póliza de caución y el comprobante de pago correspondiente. La Entidad debe entregar el monto solicitado dentro de los siete (7) días contados a partir del día siguiente de recibida la solicitud del contratista.

Vencido el plazo para solicitar el adelanto no procede la solicitud.

17. ADELANTO DE MATERIALES O INSUMOS

“La Entidad otorgará adelantos para materiales o insumos por el 20% del monto del contrato original, conforme al calendario de adquisición de materiales o insumos presentado por el contratista”.

La entrega de los adelantos se realizará en un plazo de cinco (05) días calendarios previos a la fecha prevista en el calendario de adquisición de materiales o insumos para cada adquisición, con la finalidad que EL CONTRATISTA pueda disponer de los materiales o insumos en la oportunidad prevista en el calendario de avance de obra valorizado. Para tal efecto, EL CONTRATISTA debe solicitar la entrega del adelanto en un plazo de ocho (08) días calendario anteriores al inicio del plazo antes mencionado, adjuntando a su solicitud la garantía por adelantos mediante carta fianza o póliza de caución y el comprobante de pago respectivo”.

18. INICIO DEL PLAZO DE EJECUCIÓN DE OBRA

El inicio del plazo de la ejecución de la obra comienza a regir desde el día siguiente que se cumplan las condiciones establecidas en el Artículo 176° del Reglamento de la Ley de las Contrataciones del Estado, debiendo cumplirse las siguientes condiciones:

- Que la Entidad notifique al contratista quien es el inspector o el supervisor, según corresponda;
- Que la Entidad haya hecho entrega total o parcial del terreno o lugar donde se ejecuta la obra, según corresponda;
- Que la Entidad provea el calendario de entrega de los materiales e insumos que, de acuerdo con las bases, hubiera asumido como obligación;

VALORIZACIONES Y METRADOS

Por el plazo de ejecución establecido, el contratista formulara obligatoriamente valorizaciones mensuales de obra. El trámite y pago se sujetará a lo establecido en el Art. 194° del RLCE. Las valorizaciones son elaboradas por el residente y el supervisor o inspector. Cualquier discrepancia respecto a la valorización o metrados se sujetará a lo dispuesto en el Art. 196° del RLCE.

El plazo máximo de aprobación de las valorizaciones por parte del supervisor y su remisión a la entidad para periodos mensuales es de cinco (05) días, contados a partir del primer día hábil del siguiente mes y es cancelada por la Entidad en fecha no posterior al último día de tal mes.

REAJUSTES

En el caso de contratos de obra pactada en moneda nacional, las valorizaciones que efectúen a precios originales del contrato y sus ampliaciones son ajustadas multiplicándolas por el respectivo coeficiente de reajuste “K” que se obtenga de aplicar la fórmula o fórmulas polinómicas previstas en el expediente técnico de obra que es parte de las bases, los índices unificados de precios de la construcción que publica el instituto Nacional de Estadística e Informática – INEI, correspondiente al mes en que debe ser pagada la valorización. Una vez publicados los índices correspondientes al mes en que debió efectuarse el pago, se realizan las regularizaciones necesarias.

Dado que los índices unificados de precios de la construcción son publicados con un mes de atraso, los reajustes se calculan en base al coeficiente de reajuste “K” conocido al momento de la valorización.

Cuando se conozcan los índices unificados de precios que se deben aplicar, se calcula el monto definitivo de los reajustes que le corresponden y se pagan con la valorización más cercana posterior o en la liquidación final sin reconocimiento de intereses.

19. ADELANTO DIRECTO

“La Entidad otorgará un (01) adelanto directo por el 10% del monto del contrato original”.

El contratista debe solicitar formalmente el adelanto dentro de los ocho (08) días siguientes a la suscripción del contrato, adjuntando a su solicitud la garantía por adelantos mediante carta fianza o póliza de caución y el comprobante de pago correspondiente. La Entidad debe entregar el monto solicitado dentro de los siete (7) días contados a partir del día siguiente de recibida la solicitud del contratista.

Vencido el plazo para solicitar el adelanto no procede la solicitud.

20. ADELANTO DE MATERIALES O INSUMOS

“La Entidad otorgará adelantos para materiales o insumos por el 20% del monto del contrato original, conforme al calendario de adquisición de materiales o insumos presentado por el contratista”.

La entrega de los adelantos se realizará en un plazo de cinco (05) días calendarios previos a la fecha prevista en el calendario de adquisición de materiales o insumos para cada adquisición, con la finalidad que EL CONTRATISTA pueda disponer de los materiales o insumos en la oportunidad prevista en el calendario de avance de obra valorizado. Para tal efecto, EL CONTRATISTA debe solicitar la entrega del adelanto en un plazo de ocho (08) días calendario anteriores al inicio del plazo antes mencionado, adjuntando a su solicitud la garantía por adelantos mediante carta fianza o póliza de caución y el comprobante de pago respectivo”.

21. INICIO DEL PLAZO DE EJECUCIÓN DE OBRA

El inicio del plazo de la ejecución de la obra comienza a regir desde el día siguiente que se cumplan las condiciones establecidas en el Artículo 176° del Reglamento de la Ley de las Contrataciones del Estado, debiendo cumplirse las siguientes condiciones:

- Que la Entidad notifique al contratista quien es el inspector o el supervisor, según corresponda;
- Que la Entidad haya hecho entrega total o parcial del terreno o lugar donde se ejecuta la obra, según corresponda;
- Que la Entidad provea el calendario de entrega de los materiales e insumos que, de acuerdo con las bases, hubiera asumido como obligación;

- Que la entidad haya hecho entrega del expediente técnico de obra completo, en caso este haya sido modificado con ocasión de la absolución de consultas y observaciones.
- Que la Entidad haya otorgado al contratista el adelanto directo, en las condiciones y oportunidad establecidas en el artículo 181.

Las condiciones a que se refieren los literales precedentes, deben ser cumplidas dentro de los plazos establecidos en los numerales del artículo 176º.

22. RECEPCIÓN DE OBRA

A la culminación de la obra el residente anotará la ocurrencia en el cuaderno de obra y solicitará su recepción. Los procedimientos y plazos para llevar a delante la Recepción se sujetarán a lo dispuesto en el Art. 208º del RLCE.

Previo a la recepción de la obra y siempre que existan cambios y/o modificaciones debidamente autorizadas por la Entidad, el contratista presentará los planos de replanteo correspondientes para la verificación de los trabajos.

El acto de recepción de la obra será con la participación del Comité de Obra designado por la Entidad y el Contratista. Al término de la inspección de los trabajos se levantará un Acta con o sin observaciones. De no existir observaciones se dará la obra por RECEPCIONADA. De existir observaciones, el contratista dispone de 1/10 del plazo de ejecución de OBRA o 45 días, el que resulte menor para subsanar las observaciones, plazo que se computa a partir de la fecha de suscripción del Acta o Pliego. Las prestaciones que se ejecuten en dicho periodo como consecuencia de observaciones no dan derecho al pago de ningún concepto a favor del contratista, supervisor o inspector ni a la aplicación de penalidad alguna.

23. DE LA LIQUIDACION DE OBRA

Concluida la Recepción de Obra, el Contratista procederá a elaborar la Liquidación conforme al Art. 209º del RLCE.

24. GESTIÓN DE RIESGOS

La Gestión de los Riesgos del Proyecto, incluye los procesos relacionados con llevar a cabo la planificación de la gestión, la identificación, el análisis, la planificación de respuesta a los riesgos, así como su monitoreo y control en un proyecto. Un riesgo en un evento o condición incierta que, si sucede, tiene un efecto en por lo menos uno de los objetivos del proyecto. Los objetivos pueden incluir el alcance, el cronograma y la calidad.

Los riesgos del proyecto tienen su origen en la incertidumbre que está presente en todos los proyectos. Los riesgos conocidos son aquellos que han sido identificados y analizados, lo que hace posible planificar respuestas para tales riesgos.

Los objetivos de la Gestión de Riesgos del proyecto son aumentar la probabilidad y el impacto de eventos positivos, y disminuir la probabilidad y el impacto de eventos negativos para el proyecto.

La Entidad a través de la supervisión y el contratista antes del inicio de la ejecución de la obra realizarán un enfoque integral de gestión de los riesgos previsibles de ocurrir durante la ejecución de la obra, teniendo en cuenta las características particulares de la obra y las condiciones del lugar de su ejecución.

Para tal efecto, se deben usar los formatos incluidos como Anexos 1 y 3 de la Directiva, los cuales contienen la información mínima que puede ser enriquecida por las Entidades según la complejidad de la obra.

Al elaborar las Bases para la ejecución de la obra, el Comité de Selección deberá incluir en la proforma de contrato, las cláusulas que identifiquen y asignen los riesgos que pueden ocurrir durante la ejecución de la obra y la determinación de la parte del contrato que debe asumirlas durante la ejecución contractual.

Durante la ejecución de la obra, la Entidad a través del inspector o supervisor, según corresponda, debe realizar la debida y oportuna administración de riesgos durante todo el plazo de la obra.

Asimismo, en cumplimiento de la Directiva N° 012-2017-OSCE/CD en los Anexo N° 1 y 3 se muestra el enfoque integral de la gestión de riesgo al identificar, analizar, planificar la respuesta y asignar riesgos.

De acuerdo a lo establecido en el artículo 177º del RLCE, dentro de los quince (15) días calendario del inicio del plazo de ejecución de obra, para el caso de obras cuyo plazo sea menor o igual a ciento veinte (120) días y dentro de los treinta (30) días calendario para obras cuyo plazo sea mayor a ciento (120) días calendario, el contratista presenta al supervisor o inspector de obra, un informe técnico de revisión del expediente técnico de obra, que incluya entre otros, las posibles prestaciones adicionales, riesgos del proyecto y otros aspectos que sean materia de consulta. El supervisor o inspector dentro del plazo de siete (7) días calendario para obras con plazo menor o igual a ciento veinte (120) días y diez (10) días calendario para obras con plazo mayor a ciento veinte (120) días, eleva el informe técnico de revisión del expediente técnico de obra a la Entidad, con copia al contratista, adjuntando su evaluación, pronunciamiento y verificaciones propias realizadas como supervisión o inspección.

25. DE LOS SEGUROS

La empresa que adjudique la Buena Pro deberá presentar para la firma del contrato, pólizas de seguro endosadas y las facturas debidamente canceladas: SEGURO CAR y SEGURO SCTR (cobertura accidentes), por el monto contratado hasta la liquidación de la Obra quede consentida.

26. CONSTANCIA DE PRESTACIÓN

Otorgada la conformidad de la prestación, la Entidad otorga al contratista, una constancia de prestación de ejecución de obra, la cual es entregada conjuntamente con la liquidación de la obra. Solo se puede diferir la entrega de la constancia en los casos en que hubiera penalidades, hasta que estas sean canceladas.

27. INCUMPLIMIENTO DEL CONTRATO

Las causales para la resolución del contrato, serán aplicadas de conformidad con el artículo 36º de la Ley y artículo 207º del Reglamento.

28. OTRAS OBLIGACIONES DEL CONTRATISTA

El contratista deberá cumplir con los requisitos adicionales para la suscripción del contrato de la obra de acuerdo a lo dispuesto en el Art. 175º del Reglamento.

De acuerdo a lo establecido en el artículo 177º del RLCE, dentro de los quince (15) días calendario del inicio del plazo de ejecución de obra, para el caso de obras cuyo plazo sea menor o igual a ciento veinte (120) días y dentro de los treinta (30) días calendario para obras cuyo plazo sea mayor a ciento (120) días calendario, el contratista presenta al supervisor o inspector de obra, un informe técnico de revisión del expediente técnico de obra, que incluya entre otros, las posibles prestaciones adicionales, riesgos del proyecto y otros aspectos que sean materia de consulta. El supervisor o inspector dentro del plazo de siete (7) días calendario para obras con plazo menor o igual a ciento veinte (120) días y diez (10) días calendario para obras con plazo mayor a ciento veinte (120) días, eleva el informe técnico de revisión del expediente técnico de obra a la Entidad, con copia al contratista, adjuntando su evaluación, pronunciamiento y verificaciones propias realizadas como supervisión o inspección.

29. SUB CONTRATACIÓN

De acuerdo a lo previsto en el Art. 35º de la Ley y Art. 147º del RLCE.

- ✓ El contratista puede subcontratar hasta el 40% la ejecución de determinadas prestaciones del contrato, previa autorización de la Entidad de manera escrita dentro de los cinco (05) días hábiles de formulado el pedido.
- ✓ No se puede subcontratar las prestaciones esenciales del contrato vinculadas a los aspectos que determinaron la selección del contratista.
- ✓ Para ser subcontratista se requiere contar con inscripción vigente en el Registro Nacional de Proveedores (RNP), no estar impedido, inhabilitado ni suspendido para contratar con el Estado.
- ✓ El contratista mantiene la responsabilidad por la ejecución total de su contrato frente a la Entidad.

30. CONFORMIDAD DE LA PRESTACION

La conformidad será otorgada por Municipalidad Distrital de Mariscal Benavides, así como también el correcto funcionamiento de la obra, todo esto de acuerdo a lo establecido en el Art. 168 del Reglamento de la Ley de Contrataciones del Estado.

31. FORMA DE PAGO

Las valorizaciones serán efectuadas de forma MENSUAL, de acuerdo a lo estipulado en el Cronograma General de Desembolsos de la ejecución de obras y liquidación final, previa aprobación del supervisor de la obra.

32. PLAZO DE RESPONSABILIDAD

El plazo máximo de responsabilidad del Contratista es de siete (07) contados a partir de la conformidad de la recepción total de la obra, de acuerdo con el artículo 40° de la Ley y Artículo N°173 de su Reglamento

33. CONDICIONES DE LOS CONSORCIOS

De conformidad con el numeral 49.5 del artículo 49 del Reglamento, el área usuaria puede incluir lo siguiente:

- El número máximo de consorciados es de 3 integrantes.
- El porcentaje mínimo de participación en la ejecución del contrato, para el integrante del consorcio que acredite mayor experiencia, es de 50%.

34. PENALIDADES

En caso de retraso injustificado del contratista en la ejecución de las prestaciones objeto del contrato, la Entidad le aplica automáticamente una penalidad por mora por cada día de atraso, hasta por un monto máximo del 10% del monto contractual vigente. Esta penalidad será deducida de los pagos a cuenta, del pago final o de la liquidación final; o si fuera necesario, se cobrará del monto resultante de la ejecución de las garantías de fiel cumplimiento.

La penalidad, de acuerdo al Art. 162° del RLCE, se aplica automáticamente y se calcula de acuerdo a la siguiente fórmula:

$$\text{Penalidad diaria} = \frac{0.10 \times \text{monto}}{F \times \text{plazo vigente en días}}$$

Donde F tiene los siguientes valores:

Para plazos mayores a sesenta (60) días:

Para obras: $F = 0.15$.

Para efectos del cálculo de la penalidad diaria se considera el monto del contrato vigente.

Se considera justificado el retraso, cuando el contratista acredite, de modo objetivamente sustentado, que el mayor tiempo transcurrido no le resulta imputable.

Esta calificación del retraso como justificado no da lugar al pago de gastos generales de ningún tipo.

35. OTRAS PENALIDADES

La aplicación de estas penalidades se ciñe al Artículo 163° del Reglamento de la Ley de Contrataciones del Estado vigente, están referidas al monto del contrato hasta por un monto máximo equivalente al diez por ciento (10%) del monto del contrato vigente y las sanciones se efectuarán por cada ocurrencia, teniendo en cuenta los siguientes criterios:

En esta sección adicionalmente a las penalidades estipuladas en el Reglamento y la Ley de Contrataciones del Estado, se deben incluir las siguientes penalidades:

PENALIDADES			
Nº	SUPUESTOS DE APLICACIÓN DE PENALIDAD	FORMA DE CÁLCULO	PROCEDIMIENTO
1	Cuando el personal acreditado permanece menos de sesenta (60) días desde el inicio de su participación en la ejecución del contrato o del íntegro del plazo de ejecución, si este es menor a los sesenta (60) días, de conformidad con las disposiciones establecidas en el numeral 190.2 del artículo 190 del Reglamento	0.5 U.I.T. por cada día de ausencia del personal en obra en el plazo previsto	Según informe del Supervisor de Obra
2	En caso el contratista incumpla con su obligación de ejecutar la prestación con el personal acreditado o debidamente sustituido, excepto el Residente de Obra.	1.00 U.I.T. por cada día de ausencia del personal en obra.	Según informe del Supervisor de Obra
3	Si el contratista o su personal, no permite el acceso al cuaderno de obra al Supervisor de Obra, impidiéndole anotar las ocurrencias.	Cinco por mil (5/1000) del monto de la valorización del periodo por cada día de dicho impedimento.	Según informe del Supervisor de Obra
4	En caso culmine la relación contractual entre el contratista y el personal ofertado y la Entidad no haya aprobado la sustitución del personal por no cumplir con las experiencias y calificaciones del profesional a ser reemplazado.	0.5 U.I.T. por cada día de ausencia del personal en obra.	Según informe del Supervisor de Obra.
5	Cuando el Contratista no cuente con los dispositivos de seguridad en la obra, tanto peatonal o vehicular incumpliendo las normas, además de las señalizaciones solicitadas por la Municipalidad. La multa diaria será de:	Uno por Mil (1/1000) del monto del contrato por cada día de incumplimiento	Según informe del Supervisor de Obra
6	No cumple con realizar las medidas de mitigación ambiental indicadas en el estudio de Impacto Ambiental y/o Ficha Técnica Ambiental	Uno por Mil (1/1000) del monto del contrato por cada día de incumplimiento	Según informe del Supervisor de Obra
7	Cuando el Contratista no cumpla con dotar a su personal de los elementos de seguridad y la indumentaria de protección personal de acuerdo a la Norma G050.	Dos por Mil (2/1000) del monto del contrato por cada día de incumplimiento	Según informe del Supervisor de Obra.
8	Cuando el Contratista ingrese materiales a la obra sin la autorización del supervisor y/o inspector, o utilice para la ejecución de la obra materiales de menor calidad que los especificados en el expediente técnico. La multa es por cada material no autorizado o no adecuado.	Tres por Mil (3/1000) del monto del contrato por cada material no autorizado.	Según informe del Supervisor de Obra.
9	No cuenta con materiales necesarios en obra de acuerdo a su Calendario de Adquisición de Materiales y con el equipo mínimo ofertado.	Dos por Mil (2/1000) del monto del contrato por cada día de incumplimiento.	Según informe del Supervisor de Obra.
10	Cuando el Contratista no coloque el cartel de obra dentro de los siete (07) días calendarios del inicio contractual de la obra. La penalidad es por día no colocado. Hay obligación de mantener el cartel de obra durante la ejecución de la obra, se penalizará de la misma forma, cuando no se mantenga en el tiempo establecido.	Dos por Mil (1/1000) del monto del contrato por cada día de incumplimiento	Según informe del Supervisor de Obra.

APLICACIÓN DE OTRAS PENALIDADES

- El Supervisor al detectar el incumplimiento de las obligaciones señaladas en la Tabla de Penalidades, registra la infracción en el Cuaderno de Obra, y remite carta de preaviso al contratista, adjuntando las evidencias que pudiera haber obtenido, en dicha carta se establece un plazo para la subsanación de la infracción. En los casos de infracciones reincidentes pasa al numeral c).
- El Contratista revisa el caso notificado y procede a subsanarlo en el plazo establecido, de no hacerlo pasa al siguiente numeral.
- El Supervisor de Obra procede a calcular la penalidad según la Tabla establecida en el ítem 32, sobre la base del Monto del Contrato vigente, por día, personal u ocurrencia, de corresponder, verificando antes que el monto acumulado de penalidades aplicadas no haya excedido el monto máximo de penalidad admisible, equivalente al diez por ciento (10%) del monto del contrato vigente, caso contrario pasa al literal g).
- El Supervisor de Obra registrar en el cuaderno de obra la penalidad y comunica a la entidad que la penalidad será incluida en la siguiente valorización.
- El Supervisor de Obra elabora y remite al Jefe de Equipo a cargo de la obra, designado por la Entidad, la valorización con la aplicación de la penalidad.
- El Jefe de Equipo a cargo de la obra aprueba y coordina se procese la valorización en la que se aplica la penalidad.
- En los casos que el monto acumulado de penalidades aplicadas haya excedido el monto máximo admisible, el Supervisor de la Obra evaluará y podrá proponer al Jefe de Equipo a cargo de la obra inicie la Resolución del Contrato de la Obra.
- El Jefe de Equipo a cargo de la obra, evalúa la posibilidad de iniciar la gestión de Resolución del Contrato.

REQUISITOS DE CALIFICACIÓN¹⁵

A	CAPACIDAD TÉCNICA Y PROFESIONAL																		
A.1	EQUIPAMIENTO ESTRATÉGICO																		
	<p><u>Requisitos:</u></p> <table border="1"> <tbody> <tr> <td>MEZCLADORA DE CONCRETO DE 11 P3-18 HP</td><td>1</td></tr> <tr> <td>CAMION VOLQUETE 12 M3</td><td>1</td></tr> <tr> <td>COMPACTADOR VIBR. TIPO PLANCHA 7 HP</td><td>1</td></tr> <tr> <td>CARGADOR S/LLANTAS 125 HP 2.5 YD3</td><td>1</td></tr> <tr> <td>RETROEXCAVADORA SOBRE LLANTAS 58 HP, 1 Yd3</td><td>1</td></tr> <tr> <td>CAMION GRUA (BRAZO ARTICULADO)</td><td>1</td></tr> <tr> <td>VIBRADOR DE CONCRETO 4 HP 2.40"</td><td>1</td></tr> <tr> <td>ESTACION TOTAL</td><td>1</td></tr> <tr> <td>WINCHE DE DOS BALDES (350KG) M.E. 3.6HP</td><td>1</td></tr> </tbody> </table> <p><u>Acreditación:</u></p> <p>Copia de documentos que sustenten la propiedad, la posesión, el compromiso de compra venta o alquiler u otro documento que acredite la disponibilidad del requisito de calificación equipamiento estratégico. En el caso que el postor ganador sea un consorcio, los documentos de acreditación de este requisito pueden estar a nombre del consorcio o de uno de sus integrantes.</p> <p>Los documentos que acreditan los equipos deben ser claras (firmas, descripción, fechas, nombres, y otros), congruentes y completas de tal modo que el comité de selección pueda identificar lo que se oferta, sin recurrir a interpretaciones.</p> <p>En caso de presentar cartas de compromiso de alquiler o venta estas deben ser documentos legalizados.</p> <p>Sin perjuicio del principio de presunción de veracidad, la entidad se reserva el derecho de verificar lo informado en las propuestas, para tal fin, en caso de compromiso de venta y/o alquiler se deberá consignar teléfono de contacto y mail de la entidad o empresa que proporciona los equipos. De advertirse información falsa o inexacta durante el proceso se descalificará al postor.</p>	MEZCLADORA DE CONCRETO DE 11 P3-18 HP	1	CAMION VOLQUETE 12 M3	1	COMPACTADOR VIBR. TIPO PLANCHA 7 HP	1	CARGADOR S/LLANTAS 125 HP 2.5 YD3	1	RETROEXCAVADORA SOBRE LLANTAS 58 HP, 1 Yd3	1	CAMION GRUA (BRAZO ARTICULADO)	1	VIBRADOR DE CONCRETO 4 HP 2.40"	1	ESTACION TOTAL	1	WINCHE DE DOS BALDES (350KG) M.E. 3.6HP	1
MEZCLADORA DE CONCRETO DE 11 P3-18 HP	1																		
CAMION VOLQUETE 12 M3	1																		
COMPACTADOR VIBR. TIPO PLANCHA 7 HP	1																		
CARGADOR S/LLANTAS 125 HP 2.5 YD3	1																		
RETROEXCAVADORA SOBRE LLANTAS 58 HP, 1 Yd3	1																		
CAMION GRUA (BRAZO ARTICULADO)	1																		
VIBRADOR DE CONCRETO 4 HP 2.40"	1																		
ESTACION TOTAL	1																		
WINCHE DE DOS BALDES (350KG) M.E. 3.6HP	1																		

A.2	CALIFICACIONES DEL PLANTEL PROFESIONAL CLAVE									
	FORMACIÓN ACADÉMICA DEL PLANTEL PROFESIONAL CLAVE									
	<p>Requisitos:</p> <p>1. Residente de Obra:</p> <table><tr><th colspan="3">Formación académica</th></tr><tr><th>Nivel Grado o título</th><th>Formación académica</th><th>Acreditación</th></tr><tr><td>Título profesional</td><td>Ingeniero Civil</td><td>Se verificará en el portal web de la Superintendencia Nacional de Educación Superior Universitaria - SUNEDU a través del siguiente link:https://enlínea.sunedu.gob.pe/ De NO encontrarse inscrito, presentar la copia del diploma respectivo. La colegiatura y habilitación se requerirá para el inicio de su participación efectiva en la ejecución de la prestación.</td></tr></table>	Formación académica			Nivel Grado o título	Formación académica	Acreditación	Título profesional	Ingeniero Civil	Se verificará en el portal web de la Superintendencia Nacional de Educación Superior Universitaria - SUNEDU a través del siguiente link: https://enlínea.sunedu.gob.pe/ De NO encontrarse inscrito, presentar la copia del diploma respectivo. La colegiatura y habilitación se requerirá para el inicio de su participación efectiva en la ejecución de la prestación.
Formación académica										
Nivel Grado o título	Formación académica	Acreditación								
Título profesional	Ingeniero Civil	Se verificará en el portal web de la Superintendencia Nacional de Educación Superior Universitaria - SUNEDU a través del siguiente link: https://enlínea.sunedu.gob.pe/ De NO encontrarse inscrito, presentar la copia del diploma respectivo. La colegiatura y habilitación se requerirá para el inicio de su participación efectiva en la ejecución de la prestación.								
	<p>FUNCIONES:</p> <ul style="list-style-type: none">• Ejecutar las partidas del expediente técnico de acuerdo al plan de trabajo aprobado con las recomendaciones y conformidades del supervisor/inspector, incluyendo los posibles cambios y/o modificaciones;• El último día de cada período previsto en las bases, el residente, a través del contratista, formula, en forma conjunta con el supervisor/inspector; los metrados realmente ejecutados y valorizan en forma conjunta con el supervisor/inspector.• Con el sustento del especialista de calidad, ejecutará el Plan de Aseguramiento y Control de la Calidad PAC, resguardando su cumplimiento, en concordancia a las especificaciones técnicas del expediente técnico, normas, manuales técnicos y las pruebas de control de calidad de los insumos, procesos intermedios y procesos finales.• Control de avance físico y financiero con la programación de obra y evacuación de los informes que sustenten la valorización periódica;• Proporcionará al supervisor/inspector, para su aprobación, el informe periódico del Plan de Aseguramiento y Control de la Calidad PAC• Con el apoyo del especialista en seguridad en obra y salud ocupacional , se le obliga al control de la seguridad y la salud ocupacional de todo el personal de obra (personal profesional, técnico, administrativo, obrero y otros); los procedimientos de emergencia, la verificación de facilidades en caso de emergencias médicas, los informes de accidentes, tales como: accidentes mortales, accidentes leves, accidentes incapacitantes, enfermedades ocupacionales e incidentes;• Proporcionar al supervisor/inspector, para su aprobación, el informe periódico del Plan de Seguridad y Salud Ocupacional PSSO• Con el sustento del especialista en medio ambiente, el residente velará por el adecuado control del medio ambiente, cuidando la demarcación y aislamiento del área de trabajo, las rutas alternas, el control de la alteración de los componentes ambientales tales como el: aire, el suelo, agua, paisaje, fauna, flora, social y cultural. Los impactos que se derivan de las actividades del proceso constructivo deberán ser tratados en forma oportuna de acuerdo al Plan de Manejo Ambiental PMA aprobado;• Proporcionar al supervisor/inspector, para su aprobación, el informe periódico del Plan de Manejo Ambiental PMA , reportando como indicador principal las acciones tomadas como: medidas preventivas y/o medidas de mitigación y/o medidas de corrección y/o medidas de compensación, accionadas para cada impacto negativo generado.• Control económico financiero, control de los adelantos en efectivo y por materiales, análisis de precios unitarios para partidas nuevas, control del cronograma valorizado y real, verificación oportuna del									

cumplimiento de pago de sueldos y beneficios sociales, el control de cartas fianza, el control de pago de valorizaciones y otras obligaciones contractuales;

• *Otras actividades previstas por el Reglamento de la Ley de Contrataciones del Estado.*

2. Ingeniero De Estructuras

Formación académica		
Nivel Grado o título	Formación académica	Acreditación
Título profesional	Ingeniero Civil.	Se verificará en el portal web de la Superintendencia Nacional de Educación Superior Universitaria - SUNEDU a través del siguiente link: https://enlinea.sunedu.gob.pe/ De NO encontrarse inscrito, presentar la coía del diploma respectivo. La colegiatura y habilitación se requerirá para el inicio de su participación efectiva en la ejecución de la prestación.

FUNCIONES:

- **Analizar e investigar los sistemas y componentes estructurales:** Se analizan las estructuras y su integridad estructural, examinando con detalle las estructuras existentes y sus componentes para estimar su resistencia y capacidad de carga.
- **Durante la fase de construcción,** supervisara de cerca la ejecución del proyecto para garantizar que se sigan los planos y las especificaciones.
- **Examinar las estructuras portantes:** Se evalúan las estructuras portantes, como columnas, vigas y cimentaciones, para asegurarse de que cumplan con los requisitos de diseño y que sean capaces de soportar las cargas previstas.
- **Registrar, documentar y evaluar el estado de la obra:** Mantienen un registro detallado de las condiciones de la obra, ya que es necesario documentar cualquier cambio o problema que surja durante la construcción.
- **Realizar estudios básicos de las propiedades del subsuelo** (contaminación, aguas subterráneas, valores característicos) mediante la consulta del catastro o de la documentación existente: Llevan a cabo investigaciones del subsuelo para comprender su composición y características con el objetivo último de evaluar cualquier riesgo geotécnico.
- **Seleccionar los materiales,** establecer los tipos de uniones de la estructura, así como su anclaje al piso.
- **Evaluar el efecto de las cargas** que actúan sobre la estructura como lo son el peso muerto, peso de equipos, carga de sismo , entre otras.

3. Especialista en Arquitectura

Formación académica		
Nivel Grado o título	Formación académica	Acreditación
Título profesional	Arquitecto	Se verificará en el portal web de la Superintendencia Nacional de Educación Superior Universitaria - SUNEDU a través del siguiente link: https://enlinea.sunedu.gob.pe/ De NO encontrarse inscrito, presentar la copia del diploma respectivo.

FUNCIONES:

- Trabajar en torno a factores restrictivos como la legislación urbanística, el impacto medioambiental y el presupuesto del proyecto.
- Trabajar en estrecha colaboración con un equipo de otros profesionales, durante el desarrollo de la ejecución de la obra, para la evaluación de planes, según corresponda
- Redacción y presentación de informes, propuestas, solicitudes y contratos.
- Adecuar los planos según las circunstancias y resolver los problemas que puedan surgir durante la construcción.
- Participar en la gestión de equipos.
Otras de acuerdo a su especialidad y/o requerimiento de la Entidad.

4. Especialista en Seguridad de Obra y Salud Ocupacional

Formación académica		
Nivel	Grado o título	Formación académica
		Acreditación
Título profesional	Ingeniero de Seguridad e Higiene Industrial, y/o Ingeniero de Prevención de Riesgos y/o Civil.	Se verificará en el portal web de la Superintendencia Nacional de Educación Superior Universitaria - SUNEDU a través del siguiente link: https://enlinea.sunedu.gob.pe/ De NO encontrarse inscrito, presentar la copia del diploma respectivo. La colegiatura y habilitación se requerirá para el inicio de su participación efectiva en la ejecución de la prestación.

FUNCIONES:

Fase I: Actividades previas a la ejecución de la obra (Actividad: Planificación)

- 1.1 Revisar el expediente técnico en la especialidad y elaboración del informe;
- 1.2 Elaborar el Plan de Seguridad y Salud Ocupacional – PSSO, sobre la base de las unidades constructivas que comprometen la obra, para ello identificará los procesos, actividades y operaciones establecidos en el expediente técnico y de ser necesario será complementado/actualizado durante la ejecución de la obra; dicho plan incluye la elaboración de la Matriz de Identificación de Peligros y Evaluación de Riesgos y Controles – IPERC;
- 1.3 Implementar la estrategia de control seguridad salud en el trabajo contenida en los instrumentos de gestión del expediente técnico;
- 1.4 Otras de acuerdo a su especialidad y/o requerimiento de la Entidad.

Fase II: Funciones y actividades durante la ejecución de la obra

2.1 Implementación, actualización y seguimiento del Plan de Seguridad y Salud Ocupacional – PSSO, que deberá contener a la Matriz de Identificación de Peligros y Evaluación de Riesgos y Controles – IPERC, debiendo prevenir que se tenga en cuenta lo siguiente:

- Garantizar la gestión y preparación de la seguridad y salud en trabajo, asimismo la capacitación al personal en general; en la metodología de la identificación de peligros, evaluación de riesgos y controles, como también facilitar la logística necesaria, formatos impresos y digitales para dicha identificación;
- Identificar los peligros asociados a cada actividad, puesto y ambiente de trabajo y su posible efecto. El desarrollo de esta actividad se soporta con entrevistas y observación de tareas;
- Identificar los riesgos asociados a los peligros identificados y los controles existentes;
- En la evaluación de riesgos, deberá verificar que la matriz de criterios determine la probabilidad de un incidente o accidente;
- Calcular la severidad, grado, nivel y significancia del riesgo evaluado. Sobre la base de los resultados obtenidos, implementará las medidas de control más adecuadas para los trabajos y actividades a desarrollar;
- Reevaluar los controles propuestos una vez establecido los controles y Gestión de la implementación de los controles propuestos una vez aprobados y validados por la supervisión;
- Identificar y evaluar los requisitos legales, los cuales se tomarán en cuenta en el desarrollo del PSSO, durante la ejecución de la obra;

- Capacitar constantemente al personal en temas de seguridad y salud ocupacional;
 - Cumplir con los mecanismos preventivos establecidos en el PSSO de cada una de las actividades de la ejecución de la obra;
 - Garantizar el uso correcto de los Elementos de Protección Personal – EPPs y colectiva; ➤ Cumplimiento y efectividad de cada acción correctiva propuesta por el supervisor;
 - Participar activamente en la investigación de incidentes; ➤ Garantizar la asistencia a la línea de mando en el cumplimiento de las funciones que les compete en la implementación y ejecución del PSSO por parte del contratista;
 - Comunicación constante con el residente de obra, informando sobre los avances y resultados de la implementación del PSSO;
 - Liderar las reuniones de los comités de seguridad;
 - Elaborar el informe periódico del plan de seguridad y salud ocupacional-PSSO del contratista, verificando los reportes e indicadores mensuales de: accidentes mortales, accidentes leves, accidentes incapacitantes, enfermedades ocupacionales e incidentes.
 - ; ➤ Atención de las notificaciones o quejas de la Entidad y terceros referidos al tema de seguridad y salud ocupacional;
- 2.2 Otras de acuerdo a su especialidad

5. Especialista Ambiental

Formación académica		
Nivel Grado o título	Formación académica	Acreditación
Título profesional	Ingeniero Ambiental	Se verificará en el portal web de la Superintendencia Nacional de Educación Superior Universitaria - SUNEDU a través del siguiente link: https://enlínea.sunedu.gob.pe/ De NO encontrarse inscrito, presentar la coía del diploma respectivo.

FUNCIONES :

Fase I: Actividades previas a la ejecución de la obra (Actividad: Planificación)

- 1.1 Revisar el expediente técnico en la especialidad y elaboración del informe;
- 1.2 Elaborar y actualizar la Matriz de Identificación de Impactos Ambientales y Medidas de Mitigación, debiendo identificar los impactos positivos y negativos de los componentes ambientales siguientes: Aire, Suelo, Agua, Paisaje, Fauna, Flora, Social y Cultural. ;
- 1.3 Implementar la estrategia de control ambiental contenida en los – instrumentos de gestión ambiental del expediente técnico;
- 1.4 Otras de acuerdo a su especialidad y/o requerimiento de la Entidad.

Fase II: Funciones del especialista ambiental durante la ejecución de la obra

- 2.1 Implementar y ejecutar el PMA aprobado y sus actualizaciones en la obra; en concordancia al plan de trabajo aprobado del contratista;
- 2.2 Proponer al supervisor/inspector; a través del residente; los cambios al Plan de Manejo Ambiental (PMA), que aplique a la obra. Una vez aprobados deberá instruir al personal sobre ellos;
- 2.3 En concordancia al PMA aprobado deberá ejecutar las acciones preventivas, de mitigación, correcciones o compensaciones de los impactos ambientales generados por las actividades realizadas durante la etapa de construcción;
- 2.4 Entre las actividades que se desarrollan en obra se deberá tomar especial atención a los siguientes procesos constructivos:

- Instalación de la infraestructura provisional del contratista; impactos generados por: área de almacenamiento de lubricantes, combustibles, etc.; área de almacenamiento de herramientas y equipos (plancha, compactadora, vibrador de concreto, entre otros.), zona de almacenamiento de elementos de seguridad, zona de parqueo, área de vestuarios, área de SSHH, área de higiene básica del personal (tanque y/o recipiente convenientemente tapado), área de oficinas, área de maestranza y otros que contemple la obligación contractual;
 - Obras de desvío vehicular;
 - Señalización de áreas de trabajo y desvío del tránsito vehicular; considerando los impactos sociales generados;
 - Excavaciones, carguío y eliminación de residuos sólidos; impactos producidos por los equipos en el desbroce y/o rotura y/o corte y/o excavaciones y/o remociones y/o demolición y/o limpieza; el carguío, transporte y eliminación. Considerar los impactos de los residuos sólidos por el almacenamiento del material en la zona, que luego será transportado hacia la disposición final;
 - Colocación y/o reposición de la superficie de rodadura; impactos producidos por los equipos en el relleno, conformación, compactación, imprimación, colocación de la carpeta asfáltica/rígida. Considerar los impactos de los residuos líquidos y sólidos por el almacenamiento del material en la zona, que luego será transportado con el desmonte; y
- 2.5 Otras de acuerdo a su especialidad y/o requerimiento de la Entidad.

Acreditación:

Copia de los diplomas que acrediten la formación académica requerida del plantel profesional clave, en caso que el grado o título profesional requerido no se encuentre publicado en el Registro Nacional de Grados Académicos y Títulos Profesionales a cargo de la de la Superintendencia Nacional de Educación Superior Universitaria – SUNEDU¹⁶.

Importante

- El residente de la obra debe cumplir las calificaciones establecidas en el artículo 179 del Reglamento.
- La Entidad debe aceptar las diferentes denominaciones utilizadas para acreditar la carrera profesional requerida, aun cuando no coincida literalmente con aquella prevista en los requisitos de calificación (por ejemplo Ingeniería Ambiental, Ingeniería en Gestión Ambiental, Ingeniería y Gestión Ambiental u otras denominaciones).

A.3 EXPERIENCIA DEL PLANTEL PROFESIONAL CLAVE

1. Residente de Obra:

Experiencia			
Cargo desempeñado	Tipo de experiencia	Tipo de experiencia	Acreditación
Residente de Obra y/o Residente y/o Ingeniero Residente y/o Ingeniero Residente de Obra y/o Supervisor de Obra y/o jefe de Supervisión y/o Inspector de Obra en la ejecución y/o supervisión de obras.	Obras de Infraestructura Educativa y/o Deportiva y/o Recreacional.	48 meses en el cargo desempeñado o (computada desde la fecha de la colegiatura)	(i) Copia simple de contratos y su respectiva conformidad o (ii) constancias o (iii) certificados o (iv) cualquier otra documentación que, de manera fehaciente demuestre la experiencia del personal clave propuesto.

¹⁶ <https://enlinea.sunedu.gob.pe/>

2. Ingeniero De Estructuras

Experiencia			
Cargo desempeñado	Tipo de experiencia	Tipo de experiencia	Acreditación
Especialista Estructural y/o Ing. Estructural y/o Ing. Especialista en Estructuras y/o Ing. Especialista de Estructuras y/o afines en la ejecución y/o supervisión de obras.	Obras de Infraestructura en General.	12 meses en el cargo desempeñado (computada desde la fecha de la colegiatura)	(i) Copia simple de contratos y su respectiva conformidad o (ii) constancias o (iii) certificados o (iv) cualquier otra documentación que, de manera fehaciente demuestre la experiencia del personal clave propuesto.

3. Especialista en Arquitectura

Experiencia			
Cargo desempeñado	Tipo de experiencia	Tipo de experiencia	Acreditación
Especialista en Arquitectura y/o Arquitecto y/o Asistente en Arquitectura y/o Asistente de Residente y/o Asistente de Supervisor y/o Asistente de Supervisión afines en la ejecución.	Obras de Infraestructura Educativa y/o Deportiva y/o Recreacional.	12 meses en el cargo desempeñado (computada desde la fecha de expedición del Título Profesional)	(i) Copia simple de contratos y su respectiva conformidad o (ii) constancias o (iii) certificados o (iv) cualquier otra documentación que, de manera fehaciente demuestre la experiencia del personal clave propuesto.

4. Especialista en Seguridad de Obra y Salud Ocupacional

Experiencia			
Cargo desempeñado	Tipo de experiencia	Tipo de experiencia	Acreditación
Especialista en seguridad en obra y/o ingeniero de seguridad en obra y/o ingeniero especialista en seguridad de obra y/o salud ocupacional y/o afines, en la ejecución y/o supervisión de obras en general.	Obras en general	12 meses en el cargo desempeñado (computada desde la fecha de la colegiatura)	(i) Copia simple de contratos y su respectiva conformidad o (ii) constancias o (iii) certificados o (iv) cualquier otra documentación que, de manera fehaciente demuestre la experiencia del personal clave propuesto.

5. Especialista Ambiental

Experiencia			
Cargo desempeñado	Tipo de experiencia	Tipo de experiencia	Acreditación
Especialista en impacto ambiental y/o especialista ambiental y/o ingeniero ambiental y/o Especialista en Monitoreo y Mitigación Ambiental y/o Asistente Ambiental y/o Asistente de Monitoreo y Mitigación Ambiental y/o afines en la ejecución y/o supervisión de obras en general.	Obras en general	12 meses en el cargo desempeñado (computada desde la fecha de expedición del Título Profesional)	(i) Copia simple de contratos y su respectiva conformidad o (ii) constancias o (iii) certificados o (iv) cualquier otra documentación que, de manera fehaciente demuestre la experiencia del personal clave propuesto.

Acreditación:

Copia de (i) contratos y su respectiva conformidad o (ii) constancias o (iii) certificados o (iv) cualquier otra documentación que, de manera fehaciente demuestre la experiencia requerida del personal que conforma el plantel profesional clave.

Los documentos que acrediten la experiencia del personal deben incluir como mínimo los nombres y apellidos del profesional, el cargo desempeñado, el plazo de la prestación indicando día, mes y año de inicio y culminación, el nombre de la Entidad u organización que emite el documento la fecha de emisión y nombres y apellidos de quien suscribe el documento.

Se considera aquella experiencia que no tenga una antigüedad, mayor de 25 años anteriores a la fecha de la presentación de ofertas.

Los profesionales propuestos no podrán ocupar más de un cargo como Especialista o como Residente o Asistente o personal técnico

Importante

- El residente de la obra debe cumplir la experiencia mínima establecida en el artículo 179 del Reglamento.*
- Los documentos que acreditan la experiencia del personal deben incluir como mínimo los nombres y apellidos del profesional, el cargo desempeñado, el plazo de la prestación indicando el día, mes y año de inicio y culminación, el nombre de la Entidad u organización que emite el documento, la fecha de emisión y nombres y apellidos de quien suscribe el documento.*

En caso estos documentos establezcan el plazo de la experiencia adquirida por el profesional en meses sin especificar los días la Entidad debe considerar el mes completo.

De presentarse experiencia ejecutada paralelamente (traslape), para el cómputo del tiempo de dicha experiencia sólo se considerará una vez el periodo traslapado. No obstante, de presentarse periodos traslapados en el residente de obra, no se considera ninguna de las experiencias acreditadas, salvo la ejecución de obras por paquete.

Se considerará aquella experiencia que no tenga una antigüedad mayor a veinticinco (25) años anteriores a la fecha de la presentación de ofertas.

Asimismo, la Entidad debe valorar de manera integral los documentos presentados para acreditar dicha experiencia. En tal sentido, aun cuando en los documentos presentados la denominación del cargo o puesto no coincida literalmente con aquella prevista en los requisitos de calificación, se deberá validar la experiencia si las actividades que realizó el profesional corresponden con la función propia del cargo o puesto requerido.

--	--

Importante

- Si como resultado de una consulta u observación corresponde precisarse o ajustarse el requerimiento, se solicita la autorización del área usuaria y se pone de conocimiento de tal hecho a la dependencia que aprobó el expediente de contratación, de conformidad con el numeral 72.3 del artículo 72 del Reglamento.
- Los requisitos de calificación determinan si los postores cuentan con las capacidades necesarias para ejecutar el contrato, lo que debe ser acreditado documentalmente, y no mediante declaración jurada.

CAPÍTULO IV FACTORES DE EVALUACIÓN

La evaluación se realiza sobre la base de cien (100) puntos. El factor de evaluación referido al precio no debe superar el 40 % de la evaluación total.

Para determinar la oferta con el mejor puntaje y el orden de prelación de las ofertas, se considera lo siguiente:

FACTOR DE EVALUACIÓN	PUNTAJE / METODOLOGÍA PARA SU ASIGNACIÓN
A. PRECIO	
<p><u>Evaluación:</u></p> <p>Se evaluará considerando el precio ofertado por el postor.</p> <p><u>Acreditación:</u></p> <p>Se acreditará mediante el documento que contiene el precio de la oferta (Anexo N° 6).</p>	<p>La evaluación consistirá en otorgar el máximo puntaje a la oferta de precio más bajo y se otorga a las demás ofertas puntajes inversamente proporcionales a sus respectivos precios, según la siguiente fórmula:</p> $P_i = \frac{O_m \times PMP}{O_i}$ <p>I = Oferta Pi = Puntaje de la oferta a evaluar Oi = Precio i Om = Precio de la oferta más baja PMP = Puntaje máximo del precio</p> <p style="text-align: right;">40 puntos</p>

FACTORES DE EVALUACIÓN		PUNTAJE / METODOLOGÍA PARA SU ASIGNACIÓN
B.	EXPERIENCIA DEL POSTOR EN LA ESPECIALIDAD	30 puntos
	<p><u>Evaluación:</u></p> <p>El postor debe acreditar un monto facturado acumulado equivalente a UNA (01) VEZ EL VALOR REFERENCIAL, en la ejecución de obras similares, durante los 10 años anteriores a la fecha de la presentación de ofertas que se computaran desde la suscripción del acta de recepción de obra.</p> <p>Se considerará obra similar a: Se considerará obra similar a CONSTRUCCIÓN Y/O RECUPERACIÓN Y/O MEJORAMIENTO Y/O AMPLIACIÓN Y/O LA COMBINACIÓN DE ALGUNO DE LOS TÉRMINOS ANTERIORES EN LA EJECUCIÓN DE COMPLEJOS DEPORTIVOS Y/O INSTITUCIONES EDUCATIVAS, cuyas prestaciones correspondan a los siguientes : cerco perimétrico, losa de deportiva, servicios higiénicos (varones, mujeres y discapacitados), cobertura metálica de aluzinc TR4, drenaje y/o sistema pluvial, mobiliario y/o equipamiento, escalada y/o atrio de acceso.</p> <p><u>Acreditación:</u> La experiencia del postor se acreditará con copia simple de: (i) contratos y sus respectivas actas de recepción de obra; (ii) contratos y sus</p>	<p>M = Monto facturado acumulado por el postor</p> <p>M >= 1¹⁸ vez el valor referencial: 30 puntos</p> <p>M >= 0.90 veces el valor referencial y < 0.80 veces el valor referencial: 20 puntos</p> <p>M > 0.80 veces el valor referencial y < 0.70 veces el valor referencial: 10 puntos</p>

¹⁸ El monto no puede ser mayor a una (1) vez el valor referencial. En ese sentido, si por ejemplo se opta por evaluar hasta una (1) vez el valor referencial, la metodología del factor de evaluación podría ser la siguiente:

M >= 1 vez el valor referencial	30 puntos
M >= 0.5 veces el valor referencial y < 1 vez el valor referencial	20 puntos
M > 0.25 veces el valor referencial y < 0.5 veces el valor referencial	10 puntos

FACTORES DE EVALUACIÓN	PUNTAJE / METODOLOGÍA PARA SU ASIGNACIÓN
<p>respectivas resoluciones de liquidación; o (iii) contratos y sus respectivas constancias de prestación o cualquier otra documentación¹⁷ de la cual se desprenda fehacientemente que la obra fue concluida, así como el monto total que implicó su ejecución; correspondientes a un máximo de veinte (20) contrataciones.</p> <p>En los casos que se acredite experiencia adquirida en consorcio, debe presentarse la promesa de consorcio o el contrato de consorcio del cual se desprenda fehacientemente el porcentaje de las obligaciones que se asumió en el contrato presentado; de lo contrario, no se computará la experiencia proveniente de dicho contrato.</p> <p>Asimismo, cuando se presenten contratos derivados de procesos de selección convocados antes del 20.09.2012, la calificación se ceñirá al método descrito en la Directiva “Participación de Proveedores en Consorcio en las Contrataciones del Estado”, debiendo presumirse que el porcentaje de las obligaciones equivale al porcentaje de participación de la promesa de consorcio o del contrato de consorcio. En caso que en dichos documentos no se consigne el porcentaje de participación se presumirá que las obligaciones se ejecutaron en partes iguales.</p> <p>Si el titular de la experiencia no es el postor, consignar si dicha experiencia corresponde a la matriz en caso que el postor sea sucursal, o fue transmitida por reorganización societaria, debiendo acompañar la documentación sustentatoria correspondiente.</p> <p>Si el postor acredita experiencia de otra persona jurídica como consecuencia de una reorganización societaria, debe presentar adicionalmente el Anexo N° 9.</p> <p>Cuando los contratos presentados se encuentren expresados en moneda extranjera, debe indicarse el tipo de cambio venta publicado por la Superintendencia de Banca, Seguros y AFP correspondiente a la fecha de suscripción.</p> <p>Sin perjuicio de lo anterior, los postores deben llenar y presentar el Anexo N° 10 referido a la experiencia del postor en la especialidad.</p> <p>Importante</p> <p><i>En el caso de consorcios, la calificación de la experiencia se realiza conforme a la Directiva “Participación de Proveedores en Consorcio en las Contrataciones del Estado”.</i></p>	

C.	CAPACIDAD TÉCNICA Y PROFESIONAL	28 puntos
C.1	EXPERIENCIA DEL PLANTEL PROFESIONAL CLAVE	28 puntos
	<p><u>Criterio:</u></p> <p>Se evaluará en función al tiempo de experiencia que supere el periodo de tiempo exigido como requisito de calificación del personal que conforma el plantel profesional clave.</p> <p>1.- INGENIERO RESIDENTE DE OBRA. Acreditar 60 (Sesenta) Meses de experiencia como Residente de Obra y/o Residente y/o Ingeniero Residente y/o Ingeniero Residente de Obra y/o Supervisor de Obra y/o jefe de Supervisión y/o Inspector de Obra en la ejecución y/o supervisión de Obras de Infraestructura Educativa y/o Deportiva y/o Recreacional..</p>	<p>INGENIERO RESIDENTE DE OBRA.</p> <p>Más de 60 Meses: 20 puntos</p> <p>Más de 48 hasta 60 Meses: 15 puntos</p> <p>Más de 36 hasta 48 Meses: 05 puntos</p>

¹⁷ De acuerdo con la **Opinión N° 185-2017/DTN** “cualquier otra documentación”, se entiende como tal a todo documento emitido por la Entidad contratante con ocasión de la ejecución de la obra que cumpla con demostrar de manera indubitable aquello que se acredita, por ejemplo, mediante las resoluciones de liquidación de obra, las actas de recepción de conformidad, entre otros.

<p>3.- ESPECIALISTA AMBIENTAL</p> <p>Acreditar 12 (Doce) Meses de Experiencia como Especialista en impacto ambiental y/o especialista ambiental y/o ingeniero ambiental y/o Especialista en Monitoreo y Mitigación Ambiental y/o Asistente Ambiental y/o Asistente de Monitoreo y Mitigación Ambiental y/o afines en la ejecución y/o supervisión de obras en general.</p> <p><u>Acreditación:</u></p> <p>Copia de (i) contratos y su respectiva conformidad o (ii) constancias o (iii) certificados o (iv) cualquier otra documentación que, de manera fehaciente demuestre la experiencia requerida del personal que conforma el plantel profesional clave.</p> <p>Importante</p> <ul style="list-style-type: none"> • <i>Este factor evalúa el periodo de tiempo de experiencia que supere el requisito de calificación. Por ejemplo, si el requisito de calificación establecido es 2 años de experiencia, el factor debe evaluar más de 2 años hasta 3 años y así sucesivamente.</i> • <i>Las disposiciones sobre el requisito de calificación "Experiencia del plantel profesional clave" previstas en el literal A.3 del numeral 3.2 del Capítulo III de la presente sección de las bases resultan aplicables para el presente factor.</i> 	<p>ESPECIALISTA AMBIENTAL</p> <p>Más de 24 Meses: 08 puntos</p> <p>Más de 18 hasta 24 Meses: 06 puntos</p> <p>Más de 12 hasta 18 Meses: 02 puntos</p>
---	---

F. INTEGRIDAD EN LA CONTRATACIÓN PÚBLICA	
<p><u>Evaluación:</u></p> <p>Se evaluará que el postor cuente con certificación del sistema de gestión antisoborno</p> <p><u>Acreditación:</u></p> <p>Copia simple del certificado que acredita que se ha implementado un sistema de gestión antisoborno acorde con la norma ISO 37001:2016 o con la Norma Técnica Peruana equivalente (NTP-ISO 37001:2017).</p> <p>El certificado debe haber sido emitido por un Organismo de Certificación acreditado para dicho sistema de gestión, ya sea ante el INACAL (antes INDECOPI) u otro organismo acreditador que cuente con reconocimiento internacional.¹⁹</p> <p>El referido certificado debe corresponder a la sede, filial u oficina a cargo de la prestación ²⁰, y estar vigente ²¹ a la fecha de presentación de ofertas.</p> <p>En caso que el postor se presente en consorcio, cada uno de sus integrantes, debe acreditar que cuenta con la certificación para obtener el puntaje.</p>	<p>(Máximo 2 puntos)</p> <p>Presenta Certificado ISO 37001 2 puntos</p> <p>No presenta Certificado ISO 37001 0 puntos</p>
PUNTAJE TOTAL	100 puntos²²

¹⁹ Sea firmante/signatario del Acuerdo de Reconocimiento Mutuo (MLA) del International Accreditation Forum-IAF (<http://www.iaf.nu>) o del InterAmerican Accreditation Cooperation-IAAC (<http://www.iaac.org.mx>) o del European co-operation for Accreditation-EA (<http://www.european-accreditation.org/>) o Cooperación de Acreditación de Asia Pacífico – APAC (<https://www.apac-accreditation.org/>).

²⁰ En el certificado debe estar consignada la dirección exacta de la sede, filial u oficina a cargo de la prestación.

²¹ Se refiere al periodo de vigencia que señala el certificado presentado.

²² Es la suma de los puntajes de todos los factores de evaluación.

CAPÍTULO V PROFORMA DEL CONTRATO

Importante

- *Dependiendo del objeto del contrato, de resultar indispensable, puede incluirse cláusulas adicionales o la adecuación de las propuestas en el presente documento, las que en ningún caso pueden contemplar disposiciones contrarias a la normativa vigente ni a lo señalado en este capítulo.*
- *En el caso de contratación de obras por paquete, se debe suscribir un contrato por cada obra incluida en el paquete.*

Conste por el presente documento, la contratación de la ejecución de la obra: “MEJORAMIENTO DEL COMPLEJO DEPORTIVO, RECREACIONAL Y CULTURAL JUANDIL, DISTRITO DE MARISCAL BENAVIDES, PROVINCIA DE RODRIGUEZ DE MENDOZA- AMAZONAS”, CUI No 2473748”, que celebra de una parte la Municipalidad Distrital de Mariscal Benavides, en adelante LA ENTIDAD, con RUC N° 20166756287, con domicilio legal en JR. SAN NICOLAS NRO. S/N (PLAZA DE ARMAS) AMAZONAS - RODRIGUEZ DE MENDOZA - MARISCAL BENAVIDES, representada por [...], identificado con DNI N° [...], y de otra parte [...], con RUC N° [...], con domicilio legal en [...], inscrita en la Ficha N° [...] Asiento N° [...] del Registro de Personas Jurídicas de la ciudad de [...], debidamente representado por su Representante Legal, [...], con DNI N° [...], según poder inscrito en la Ficha N° [...], Asiento N° [...] del Registro de Personas Jurídicas de la ciudad de [...], a quien en adelante se le denominará EL CONTRATISTA en los términos y condiciones siguientes:

CLÁUSULA PRIMERA: ANTECEDENTES

Con fecha [...], el comité de selección adjudicó la buena pro de la **ADJUDICACIÓN SIMPLIFICADA N° [CONSIGNAR NOMENCLATURA DEL PROCEDIMIENTO DE SELECCIÓN]** para la contratación de la ejecución de la obra: MEJORAMIENTO DEL COMPLEJO DEPORTIVO, RECREACIONAL Y CULTURAL JUANDIL, DISTRITO DE MARISCAL BENAVIDES, PROVINCIA DE RODRIGUEZ DE MENDOZA- AMAZONAS”, CUI No 2473748”, a [INDICAR NOMBRE DEL GANADOR DE LA BUENA PRO], cuyos detalles e importe constan en los documentos integrantes del presente contrato.

CLÁUSULA SEGUNDA: OBJETO

El presente contrato tiene por objeto la contratación de la ejecución de la obra: “MEJORAMIENTO DEL COMPLEJO DEPORTIVO, RECREACIONAL Y CULTURAL JUANDIL, DISTRITO DE MARISCAL BENAVIDES, PROVINCIA DE RODRIGUEZ DE MENDOZA- AMAZONAS”, CUI No 2473748”.

CLÁUSULA TERCERA: MONTO CONTRACTUAL

El monto total del presente contrato asciende a [CONSIGNAR MONEDA Y MONTO], que incluye todos los impuestos de Ley.

Este monto comprende el costo de la ejecución de la obra, todos los tributos, seguros, transporte, inspecciones, pruebas y, de ser el caso, los costos laborales conforme a la legislación vigente, así como cualquier otro concepto que pueda tener incidencia sobre la ejecución de la prestación materia del presente contrato.

CLÁUSULA CUARTA: DEL PAGO²³

LA ENTIDAD se obliga a pagar la contraprestación a EL CONTRATISTA en soles, en periodos de

²³ En cada caso concreto, dependiendo de la naturaleza del contrato, podrá adicionarse la información que resulte pertinente a efectos de generar el pago.

valorización MENSUAL, conforme a lo previsto en la sección específica de las bases. Asimismo, LA ENTIDAD o EL CONTRATISTA, según corresponda, se obligan a pagar el monto correspondiente al saldo de la liquidación del contrato de obra, en el plazo de QUINCE (15) días calendario, computados desde el día siguiente del consentimiento de la liquidación.

En caso de retraso en el pago de las valorizaciones, por razones imputables a LA ENTIDAD, EL CONTRATISTA tiene derecho al reconocimiento de los intereses legales efectivos, de conformidad con el artículo 39 de la Ley de Contrataciones del Estado y los artículos 1244, 1245 y 1246 del Código Civil. Para tal efecto, se formulará una valorización de intereses y el pago se efectuará en las valorizaciones siguientes.

CLÁUSULA QUINTA: DEL PLAZO DE LA EJECUCIÓN DE LA PRESTACIÓN

El plazo de ejecución del presente contrato es de ciento veinte (120) días calendario, el mismo que se computa desde el día siguiente de cumplidas las condiciones previstas en el artículo 176 del Reglamento.

CLÁUSULA SEXTA: PARTES INTEGRANTES DEL CONTRATO

El presente contrato está conformado por las bases integradas, la oferta ganadora, así como los documentos derivados del procedimiento de selección que establezcan obligaciones para las partes.

CLÁUSULA SÉTIMA: GARANTÍAS

EL CONTRATISTA entregó al perfeccionamiento del contrato la respectiva garantía incondicional, solidaria, irrevocable, y de realización automática en el país al solo requerimiento, a favor de LA ENTIDAD, por los conceptos, montos y vigencias siguientes:

- De fiel cumplimiento del contrato: [CONSIGNAR EL MONTO], a través de la [INDICAR EL TIPO DE GARANTÍA PRESENTADA] N° [INDICAR NÚMERO DEL DOCUMENTO] emitida por [SEÑALAR EMPRESA QUE LA EMITE]. Monto que es equivalente al diez por ciento (10%) del monto del contrato original, la misma que debe mantenerse vigente hasta el consentimiento de la liquidación final.

CLÁUSULA OCTAVA: EJECUCIÓN DE GARANTÍAS POR FALTA DE RENOVACIÓN

LA ENTIDAD puede solicitar la ejecución de las garantías cuando EL CONTRATISTA no las hubiere renovado antes de la fecha de su vencimiento, conforme a lo dispuesto en el literal a) del numeral 155.1 del artículo 155 del Reglamento de la Ley de Contrataciones del Estado.

CLÁUSULA NOVENA: ADELANTO DIRECTO

“ La Entidad otorgará un (01) adelanto directo por el 10% del monto del contrato original”.

El contratista debe solicitar formalmente el adelanto dentro de los ocho (08) días siguientes a la suscripción del contrato, adjuntando a su solicitud la garantía por adelantos mediante carta fianza o póliza de caución y el comprobante de pago correspondiente. La Entidad debe entregar el monto solicitado dentro de los siete (7) días contados a partir del día siguiente de recibida la solicitud del contratista.

Vencido el plazo para solicitar el adelanto no procede la solicitud.

CLÁUSULA DÉCIMA: ADELANTO PARA MATERIALES E INSUMOS

“ La Entidad otorgará adelantos para materiales o insumos por el 20% del monto del contrato original, conforme al calendario de adquisición de materiales o insumos presentado por el contratista”.

La entrega de los adelantos se realizará en un plazo de cinco (05) días calendarios previos a la fecha prevista en el calendario de adquisición de materiales o insumos para cada adquisición, con la finalidad que EL CONTRATISTA pueda disponer de los materiales o insumos en la oportunidad prevista en el calendario de avance de obra valorizado. Para tal efecto, EL CONTRATISTA debe solicitar la entrega del adelanto en un plazo de ocho (08) días calendario anteriores al inicio del plazo antes mencionado, adjuntando a su solicitud la garantía por adelantos mediante carta fianza

o póliza de caución y el comprobante de pago respectivo”.

CLÁUSULA UNDÉCIMA: CONFORMIDAD DE LA OBRA

La conformidad de la obra será dada con la suscripción del Acta de Recepción de Obra.

CLÁUSULA DUODÉCIMA: DECLARACIÓN JURADA DEL CONTRATISTA

EL CONTRATISTA declara bajo juramento que se compromete a cumplir las obligaciones derivadas del presente contrato, bajo sanción de quedar inhabilitado para contratar con el Estado en caso de incumplimiento.

CLÁUSULA DÉCIMA TERCERA: ASIGNACIÓN DE RIESGOS DEL CONTRATO DE OBRA

Anexo N° 03										Regresar	
Formato para asignar los riesgos											
1. NÚMERO Y FECHA DEL DOCUMENTO		Número	001-2021		2. DATOS GENERALES DEL PROYECTO		Nombre del Proyecto	"MEJORAMIENTO DEL COMPLEJO DEPORTIVO, RECREACIONAL Y CULTURAL JUANDIL, DISTRITO DE MARISCAL BENAVIDES, PROVINCIA DE RODRIGUEZ DE MENDOZA-AMAZONAS"			
		Fecha	2/1/2021				Ubicación Geográfica	LOCALIDAD MARISCAL BENAVIDES, DISTRITO MARISCAL BENAVIDES, PROVINCIA DE LUYA, DEPARTAMENTO AMAZONAS.			
3. INFORMACIÓN DEL RIESGO			4. PLAN DE RESPUESTA A LOS RIESGOS								
3.1 CÓDIGO DE RIESGO	3.2 DESCRIPCIÓN DEL RIESGO	3.3 PRIORIDAD DEL RIESGO	4.1 ESTRATEGIA SELECCIONADA				4.2 ACCIONES A REALIZAR EN EL MARCO DEL PLAN	4.3 RIESGO ASIGNADO A			
			Mitigar el riesgo	Evitar el riesgo	Aceptar el riesgo	Transferir el riesgo		Entidad	Contratista		
R001	Riesgo de construcción- Riesgo eléctrico.	Prioridad moderada	x				Reconexión de equipos de soldadura a red eléctrica, observando las normas técnicas vigentes. Materiales, equipos y herramientas que cumplan con las características técnicas para la obra que se ejecuta. Adecuada delimitación de la zona de trabajo, utilización de andamios y otros equipos de protección personal y colectiva durante toda la ejecución de la obra.		x		
R002	Riesgo Ambiental	Prioridad moderada	x				Monitoreo Ambiental y seguimiento al Plan de manejo Ambiental. Capacitación y concientización dirigida a operadores y mecánicos de maquinaria pesada a fin de que adopten medidas de mitigación del derrame de combustibles y aceites en el medio ambiente.		x		
R003	Riesgo de prórrogas al plazo de ejecución de obra y demora en la puesta en servicio del pavimento.	Prioridad moderada		x			Seguimiento y control de la ejecución de las partidas en ruta crítica. Trámite y seguimiento del plazo de absolución de consultas y seguimiento del trámite de adicionales. Informe Técnico de revisión del expediente técnico de obra elaborado por el contratista, que incluya entre otros, las posibles prestaciones adicionales, riesgos del proyecto y otros aspectos que sean materia de consulta, dentro de un plazo de 15 días del inicio del plazo de la obra.	x	x		
R004	Riesgo de paralizaciones temporales por índole social.	Prioridad moderada		x			Seguimiento y control de los pagos de: mano de obra, servicios de flete y proveedores de materiales. Reuniones con los representantes de la localidad, para ver el nivel de satisfacción con el proyecto. Seguimiento y evaluación del cumplimiento del plan de seguridad y salud en el trabajo.		x		
R005	Riesgo vinculados a accidentes de trabajo y/o en obra.	Prioridad moderada		x			Seguimiento y control del cumplimiento del Plan de Seguridad y salud en el trabajo. Organizar charlas de concientización sobre la importancia del uso de los EPP y la necesidad de delimitar y señalizar correctamente la zona de trabajo. Realizar simulacros de emergencias en el trabajo.		x		
R006	Riesgo de hurtos y/o daños al proyecto.	Prioridad moderada	x				Contratar guardiana para el resguardo de los materiales. Seguimiento y control de los pagos de: mano de obra, servicios de flete y proveedores de materiales. Reuniones con los pobladores y representantes de la comunidad, para ver el nivel de satisfacción con el proyecto.		x		
R007	Desabastecimiento de materiales y/o agregados.	Prioridad moderada	x				Adquisición de los materiales agregados con anticipación a su utilización de acuerdo al cronograma de adquisición de materiales. Adquisición de materiales e insumos con anticipación a la ejecución de la partidas correspondientes. Reunión con pobladores y representantes de la localidad de Lamud y localidades aledañas a fin de que permitan el normal tránsito de camiones y volquetes que abastecen los materiales.		x		
R008	Desfinanciamiento económico en obra.	Prioridad moderada	x				Revisión y trámite pago de valorizaciones de obra dentro de los plazos de Ley, por parte de la entidad. Activación de líneas de crédito por parte del contratista. Analizar la posibilidad de una intervención económica en caso el riesgo sea activado por causas atribuibles al contratista.	x	x		
R009	Paralizaciones de obra debido a emergencias sanitarias	Prioridad moderada				x	Contratar seguros contra todo riesgo u otros seguros, por parte del contratista. Adecuada implementación del Plan de seguridad y salud en la obra, cumplimiento de protocolos de MINSA y del sector. Implementación de la Gestión de riesgos en la empresa constructora y supervisora.	x	x		
R010	Daños a la obra por fenómenos naturales	Prioridad moderada	x				Adoptar medidas estructurales para la rápida evacuación de las aguas provenientes de lluvias y escorrentías superficiales. Contratación de seguros y pólizas.		x		
R011	Incremento de costos y paralizaciones por vicios ocultos del expediente técnico.	Prioridad moderada			x		Realizar calicatas de exploración para determinar la profundidad y dirección de las tuberías.	x	x		
		Nombres y Apellidos del responsable de su elaboración		Nombres y Apellidos del responsable de su aprobación							
		DNI:		Cargo:							
				Dependencia:							

CLÁUSULA DÉCIMA CUARTA: RESPONSABILIDAD POR VICIOS OCULTOS

Ni la suscripción del Acta de Recepción de Obra, ni el consentimiento de la liquidación del contrato de obra, enervan el derecho de LA ENTIDAD a reclamar, posteriormente, por defectos o vicios ocultos, conforme a lo dispuesto por los artículos 40 de la Ley de Contrataciones del Estado y 173 de su Reglamento.

El plazo máximo de responsabilidad de EL CONTRATISTA es de siete (7) años, contados a partir de la conformidad de la recepción total o parcial, según corresponda, de la obra.

CLÁUSULA DÉCIMA QUINTA: PENALIDADES

Si EL CONTRATISTA incurre en retraso injustificado en la ejecución de las prestaciones objeto del contrato, LA ENTIDAD le aplica automáticamente una penalidad por mora por cada día de atraso, de acuerdo a la siguiente fórmula:

$$\text{Penalidad Diaria} = \frac{0.10 \times \text{monto vigente}}{F \times \text{plazo vigente en días}}$$

Donde:

F = 0.15 para plazos mayores a sesenta (60) días o;

F = 0.40 para plazos menores o iguales a sesenta (60) días.

El retraso se justifica a través de la solicitud de ampliación de plazo debidamente aprobado. Adicionalmente, se considera justificado el retraso y en consecuencia no se aplica penalidad, cuando EL CONTRATISTA acredite, de modo objetivamente sustentado, que el mayor tiempo transcurrido no le resulta imputable. En este último caso la calificación del retraso como justificado por parte de LA ENTIDAD no da lugar al pago de gastos generales ni costos directos de ningún tipo, conforme el numeral 162.5 del artículo 162 del Reglamento de la Ley de Contrataciones del Estado.

Adicionalmente a la penalidad por mora se aplicarán las siguientes penalidades:

PENALIDADES			
Nº	SUPUESTOS DE APLICACIÓN DE PENALIDAD	FORMA DE CÁLCULO	PROCEDIMIENTO
1	Cuando el personal acreditado permanece menos de sesenta (60) días desde el inicio de su participación en la ejecución del contrato o del íntegro del plazo de ejecución, si este es menor a los sesenta (60) días, de conformidad con las disposiciones establecidas en el numeral 190.2 del artículo 190 del Reglamento	0.5 U.I.T. por cada día de ausencia del personal en obra en el plazo previsto	Según informe del Supervisor de Obra
2	En caso el contratista incumpla con su obligación de ejecutar la prestación con el personal acreditado o debidamente sustituido, excepto el Residente de Obra.	1.00 U.I.T. por cada día de ausencia del personal en obra.	Según informe del Supervisor de Obra
3	Si el contratista o su personal, no permite el acceso al cuaderno de obra al Supervisor de Obra, impidiéndole anotar las ocurrencias.	Cinco por mil (5/1000) del monto de la valorización del periodo por cada día de dicho impedimento.	Según informe del Supervisor de Obra
4	En caso culmine la relación contractual entre el contratista y el personal ofertado y la Entidad no haya aprobado la sustitución del personal por no cumplir con las experiencias y calificaciones del profesional a ser reemplazado.	0.5 U.I.T. por cada día de ausencia del personal en obra.	Según informe del Supervisor de Obra.

PENALIDADES			
Nº	SUPUESTOS DE APLICACIÓN DE PENALIDAD	FORMA DE CÁLCULO	PROCEDIMIENTO
5	Cuando el Contratista no cuente con los dispositivos de seguridad en la obra, tanto peatonal o vehicular incumpliendo las normas, además de las señalizaciones solicitadas por la Municipalidad. La multa diaria será de:	Uno por Mil (1/1000) del monto del contrato por cada día de incumplimiento	Según informe del Supervisor de Obra
6	No cumple con realizar las medidas de mitigación ambiental indicadas en el estudio de Impacto Ambiental y/o Ficha Técnica Ambiental	Uno por Mil (1/1000) del monto del contrato por cada día de incumplimiento	Según informe del Supervisor de Obra
7	Cuando el Contratista no cumpla con dotar a su personal de los elementos de seguridad y la indumentaria de protección personal de acuerdo a la Norma G050.	Dos por Mil (2/1000) del monto del contrato por cada día de incumplimiento	Según informe del Supervisor de Obra.
8	Cuando el Contratista ingrese materiales a la obra sin la autorización del supervisor y/o inspector, o utilice para la ejecución de la obra materiales de menos calidad que los especificados en el expediente técnico. La multa es por cada material no autorizado o no adecuado.	Tres por Mil (3/1000) del monto del contrato por cada material no autorizado.	Según informe del Supervisor de Obra.
9	No cuenta con materiales necesarios en obra de acuerdo a su Calendario de Adquisición de Materiales y con el equipo mínimo ofertado.	Dos por Mil (2/1000) del monto del contrato por cada día de incumplimiento.	Según informe del Supervisor de Obra.
10	Cuando el Contratista no coloque el cartel de obra dentro de los siete (07) días calendarios del inicio contractual de la obra. La penalidad es por día no colocado. Hay obligación de mantener el cartel de obra durante la ejecución de la obra, se penalizará de la misma forma, cuando no se mantenga en el tiempo establecido.	Dos por Mil (1/1000) del monto del contrato por cada día de incumplimiento	Según informe del Supervisor de Obra.

APLICACIÓN DE OTRAS PENALIDADES

- El Supervisor al detectar el incumplimiento de las obligaciones señaladas en la Tabla de Penalidades, registra la infracción en el Cuaderno de Obra, y remite carta de preaviso al contratista, adjuntando las evidencias que pudiera haber obtenido, en dicha carta se establece un plazo para la subsanación de la infracción. En los casos de infracciones reincidentes pasa al numeral c).
- El Contratista revisa el caso notificado y procede a subsanarlo en el plazo establecido, de no hacerlo pasa al siguiente numeral.
- El Supervisor de Obra procede a calcular la penalidad según la Tabla establecida en el ítem 32, sobre la base del Monto del Contrato vigente, por día, personal u ocurrencia, de corresponder, verificando antes que el monto acumulado de penalidades aplicadas no haya excedido el monto máximo de penalidad admisible, equivalente al diez por ciento (10%) del monto del contrato vigente, caso contrario pasa al literal g).
- El Supervisor de Obra registrar en el cuaderno de obra la penalidad y comunica a la entidad que la penalidad será incluida en la siguiente valorización.
- El Supervisor de Obra elabora y remite al Jefe de Equipo a cargo de la obra, designado por la Entidad, la valorización con la aplicación de la penalidad.
- El Jefe de Equipo a cargo de la obra aprueba y coordina se procese la valorización en la que se aplica la penalidad.
- En los casos que el monto acumulado de penalidades aplicadas haya excedido el monto máximo admisible, el Supervisor de la Obra evaluará y podrá proponer al Jefe de Equipo a cargo de la obra inicie la Resolución del Contrato de la Obra.
- El Jefe de Equipo a cargo de la obra, evalúa la posibilidad de iniciar la gestión de Resolución del Contrato.

CLÁUSULA DÉCIMA SEXTA: RESOLUCIÓN DEL CONTRATO

Cualquiera de las partes puede resolver el contrato, de conformidad con el numeral 32.3 del artículo 32 y artículo 36 de la Ley de Contrataciones del Estado, y el artículo 164 de su Reglamento. De darse el caso, LA ENTIDAD procederá de acuerdo a lo establecido en los artículos 165 y 207 del Reglamento de la Ley de Contrataciones del Estado.

CLÁUSULA DÉCIMA SÉTIMA: RESPONSABILIDAD DE LAS PARTES

Cuando se resuelva el contrato por causas imputables a algunas de las partes, se debe resarcir los daños y perjuicios ocasionados, a través de la indemnización correspondiente. Ello no obsta la aplicación de las sanciones administrativas, penales y pecuniarias a que dicho incumplimiento diere lugar, en el caso que éstas correspondan.

Lo señalado precedentemente no exime a ninguna de las partes del cumplimiento de las demás obligaciones previstas en el presente contrato.

CLÁUSULA DÉCIMA OCTAVA: ANTICORRUPCIÓN

EL CONTRATISTA declara y garantiza no haber, directa o indirectamente, o tratándose de una persona jurídica a través de sus socios, integrantes de los órganos de administración, apoderados, representantes legales, funcionarios, asesores o personas vinculadas a las que se refiere el artículo 7 del Reglamento de la Ley de Contrataciones del Estado, ofrecido, negociado o efectuado, cualquier pago o, en general, cualquier beneficio o incentivo ilegal en relación al contrato.

Asimismo, el CONTRATISTA se obliga a conducirse en todo momento, durante la ejecución del contrato, con honestidad, probidad, veracidad e integridad y de no cometer actos ilegales o de corrupción, directa o indirectamente o a través de sus socios, accionistas, participacionistas, integrantes de los órganos de administración, apoderados, representantes legales, funcionarios, asesores y personas vinculadas a las que se refiere el artículo 7 del Reglamento de la Ley de Contrataciones del Estado.

Además, EL CONTRATISTA se compromete a i) comunicar a las autoridades competentes, de manera directa y oportuna, cualquier acto o conducta ilícita o corrupta de la que tuviera conocimiento; y ii) adoptar medidas técnicas, organizativas y/o de personal apropiadas para evitar los referidos actos o prácticas.

Finalmente, EL CONTRATISTA se compromete a no colocar a los funcionarios públicos con los que deba interactuar, en situaciones reñidas con la ética. En tal sentido, reconoce y acepta la prohibición de ofrecerles a éstos cualquier tipo de obsequio, donación, beneficio y/o gratificación, ya sea de bienes o servicios, cualquiera sea la finalidad con la que se lo haga.

CLÁUSULA DÉCIMA NOVENA: MARCO LEGAL DEL CONTRATO

Sólo en lo no previsto en este contrato, en la Ley de Contrataciones del Estado y su Reglamento, en las directivas que emita el OSCE y demás normativa especial que resulte aplicable, serán de aplicación supletoria las disposiciones pertinentes del Código Civil vigente, cuando corresponda, y demás normas de derecho privado.

CLÁUSULA VIGÉSIMA: SOLUCIÓN DE CONTROVERSIAS²⁴

Las controversias que surjan entre las partes durante la ejecución del contrato se resuelven mediante conciliación o arbitraje, según el acuerdo de las partes.

Cualquiera de las partes tiene derecho a iniciar el arbitraje a fin de resolver dichas controversias dentro del plazo de caducidad previsto en la Ley de Contrataciones del Estado y su Reglamento.

Facultativamente, cualquiera de las partes tiene el derecho a solicitar una conciliación dentro del plazo de caducidad correspondiente, según lo señalado en el artículo 224 del Reglamento de la Ley de Contrataciones del Estado, sin perjuicio de recurrir al arbitraje, en caso no se llegue a un

²⁴ De acuerdo con el numeral 225.3 del artículo 225 del Reglamento, las partes pueden recurrir al arbitraje ad hoc cuando las controversias deriven de procedimientos de selección cuyo valor referencial sea menor o igual a cinco millones con 00/100 soles (S/ 5 000 000,00).

acuerdo entre ambas partes o se llegue a un acuerdo parcial. Las controversias sobre nulidad del contrato solo pueden ser sometidas a arbitraje.

El Laudo arbitral emitido es inapelable, definitivo y obligatorio para las partes desde el momento de su notificación, según lo previsto en el numeral 45.21 del artículo 45 de la Ley de Contrataciones del Estado.

CLÁUSULA VIGÉSIMA PRIMERA: FACULTAD DE ELEVAR A ESCRITURA PÚBLICA

Cualquiera de las partes puede elevar el presente contrato a Escritura Pública corriendo con todos los gastos que demande esta formalidad.

CLÁUSULA VIGÉSIMA SEGUNDA: DOMICILIO PARA EFECTOS DE LA EJECUCIÓN CONTRACTUAL

Las partes declaran el siguiente domicilio para efecto de las notificaciones que se realicen durante la ejecución del presente contrato:

DOMICILIO DE LA ENTIDAD: JR. SAN NICOLAS NRO. S/N (PLAZA DE ARMAS) AMAZONAS - RODRIGUEZ DE MENDOZA - MARISCAL BENAVIDES.

DOMICILIO DEL CONTRATISTA: [CONSIGNAR EL DOMICILIO SEÑALADO POR EL POSTOR GANADOR DE LA BUENA PRO AL PRESENTAR LOS REQUISITOS PARA EL PERFECCIONAMIENTO DEL CONTRATO]

La variación del domicilio aquí declarado de alguna de las partes debe ser comunicada a la otra parte, formalmente y por escrito, con una anticipación no menor de quince (15) días calendario.

De acuerdo con las bases integradas, la oferta y las disposiciones del presente contrato, las partes lo firman por duplicado en señal de conformidad en la ciudad de [.....] al [CONSIGNAR FECHA].

"LA ENTIDAD"

"EL CONTRATISTA"

Importante

Este documento puede firmarse digitalmente si ambas partes cuentan con firma digital, según la Ley N° 27269, Ley de Firmas y Certificados Digitales²⁵.

²⁵ Para mayor información sobre la normativa de firmas y certificados digitales ingresar a: <https://www.indecopi.gob.pe/web/firmas-digitales/firmar-y-certificados-digitales>

CAPÍTULO VI

CONSTANCIA DE PRESTACIÓN DE EJECUCIÓN DE OBRA

De conformidad con el artículo 169 del Reglamento, se deja expresa constancia de la culminación de la prestación derivada del contrato mencionado en el numeral 3 del presente documento.

1 DATOS DEL DOCUMENTO	Número del documento			
	Fecha de emisión del documento			
2 DATOS DEL CONTRATISTA	Nombre, denominación o razón social			
	RUC			
	EN CASO EL CONTRATISTA SEA UN CONSORCIO, ADEMÁS SE DEBERÁ REGISTRAR LA SIGUIENTE INFORMACIÓN:			
	Nombre o razón social del integrante del consorcio	RUC	%	Descripción de las obligaciones
3 DATOS DEL CONTRATO	Número del contrato			
	Tipo y número del procedimiento de selección			
	Descripción del objeto del contrato			
	Fecha de suscripción del contrato			
	Monto del contrato			
4 DATOS DE LA OBRA	Denominación de la obra			
	Ubicación de la obra (Región, Provincia y Distrito)			
	Nombres y apellidos del Supervisor de la Obra			
	Plazo de ejecución de la obra	Plazo original	días calendario	
		Ampliación(es) de plazo	días calendario	
		Total plazo	días calendario	
		Fecha de culminación de la obra		
		Fecha de recepción de la obra		
		Fecha de liquidación de la obra		
	Monto de la obra	Número de adicionales de obra		
		Monto total de los adicionales		
		Número de deductivos		
		Monto total de los deductivos		
Monto total de la obra (sólo componente de obra)				

5 APLICACIÓN DE PENALIDADES	Monto de las penalidades por mora				
	Monto de otras penalidades				
	Monto total de las penalidades aplicadas				
6 SOLUCIÓN DE CONTROVERSIAS DEL CONTRATO	Junta de Resolución de Disputas	Si		No	
	Arbitraje	Si		No	
	Nº de arbitrajes				
7 DATOS DE LA ENTIDAD	Nombre de la Entidad				
	RUC de la Entidad				
	Nombres y apellidos del funcionario que emite la constancia				
	Cargo que ocupa en la Entidad				
	Teléfono de contacto				
8					
	NOMBRE, FIRMA Y SELLO DEL FUNCIONARIO COMPETENTE				

ANEXOS

ANEXO N° 1

DECLARACIÓN JURADA DE DATOS DEL POSTOR

Señores

COMITÉ DE SELECCIÓN

ADJUDICACIÓN SIMPLIFICADA N° [CONSIGNAR NOMENCLATURA DEL PROCEDIMIENTO]

Presente.-

El que se suscribe, [...], postor y/o Representante Legal de [CONSIGNAR EN CASO DE SER PERSONA JURÍDICA], identificado con [CONSIGNAR TIPO DE DOCUMENTO DE IDENTIDAD] N° [CONSIGNAR NÚMERO DE DOCUMENTO DE IDENTIDAD], con poder inscrito en la localidad de [CONSIGNAR EN CASO DE SER PERSONA JURÍDICA] en la Ficha N° [CONSIGNAR EN CASO DE SER PERSONA JURÍDICA] Asiento N° [CONSIGNAR EN CASO DE SER PERSONA JURÍDICA], **DECLARO BAJO JURAMENTO** que la siguiente información se sujeta a la verdad:

Nombre, Denominación o Razón Social :			
Domicilio Legal :			
RUC :	Teléfono(s) :		
Correo electrónico :			

Autorización de notificación por correo electrónico:

Autorizo que se notifiquen al correo electrónico indicado las siguientes actuaciones:

1. Solicitud de reducción de la oferta económica.
2. Solicitud de subsanación de los requisitos para perfeccionar el contrato.
3. Solicitud para presentar los documentos para perfeccionar el contrato, según orden de prelación, de conformidad con lo previsto en el artículo 141 del Reglamento.
4. Respuesta a la solicitud de acceso al expediente de contratación.

Asimismo, me comprometo a remitir la confirmación de recepción, en el plazo máximo de dos (2) días hábiles de recibida la comunicación.

[CONSIGNAR CIUDAD Y FECHA]

.....
Firma, Nombres y Apellidos del postor o Representante legal, según corresponda

Importante

La notificación dirigida a la dirección de correo electrónico consignada se entenderá válidamente efectuada cuando la Entidad reciba acuse de recepción.

Importante

Cuando se trate de consorcios, la declaración jurada es la siguiente:

ANEXO N° 1

DECLARACIÓN JURADA DE DATOS DEL POSTOR

Señores

COMITÉ DE SELECCIÓN

ADJUDICACIÓN SIMPLIFICADA N° [CONSIGNAR NOMENCLATURA DEL PROCEDIMIENTO]

Presente.-

El que se suscribe, [...], representante común del consorcio [CONSIGNAR EL NOMBRE DEL CONSORCIO], identificado con [CONSIGNAR TIPO DE DOCUMENTO DE IDENTIDAD] N° [CONSIGNAR NÚMERO DE DOCUMENTO DE IDENTIDAD], **DECLARO BAJO JURAMENTO** que la siguiente información se sujeta a la verdad:

Datos del consorciado 1			
Nombre, Denominación o Razón Social :			
Domicilio Legal :			
RUC :	Teléfono(s) :		
Correo electrónico :			

Datos del consorciado 2			
Nombre, Denominación o Razón Social :			
Domicilio Legal :			
RUC :	Teléfono(s) :		
Correo electrónico :			

Datos del consorciado ...			
Nombre, Denominación o Razón Social :			
Domicilio Legal :			
RUC :	Teléfono(s) :		
Correo electrónico :			

Autorización de notificación por correo electrónico:

Correo electrónico del consorcio:

Autorizo que se notifiquen al correo electrónico indicado las siguientes actuaciones:

1. Solicitud de reducción de la oferta económica.
2. Solicitud de subsanación de los requisitos para perfeccionar el contrato.
3. Solicitud para presentar los documentos para perfeccionar el contrato, según orden de prelación, de conformidad con lo previsto en el artículo 141 del Reglamento.
4. Respuesta a la solicitud de acceso al expediente de contratación.

Asimismo, me comprometo a remitir la confirmación de recepción, en el plazo máximo de dos (2) días hábiles de recibida la comunicación.

[CONSIGNAR CIUDAD Y FECHA]

.....
**Firma, Nombres y Apellidos del representante
común del consorcio**

Importante

La notificación dirigida a la dirección de correo electrónico consignada se entenderá válidamente efectuada cuando la Entidad reciba acuse de recepción.

ANEXO N° 2

DECLARACIÓN JURADA (ART. 52 DEL REGLAMENTO DE LA LEY DE CONTRATACIONES DEL ESTADO)

Señores

COMITÉ DE SELECCIÓN

ADJUDICACIÓN SIMPLIFICADA N° [CONSIGNAR NOMENCLATURA DEL PROCEDIMIENTO]

Presente.-

Mediante el presente el suscrito, postor y/o Representante Legal de [CONSIGNAR EN CASO DE SER PERSONA JURÍDICA], declaro bajo juramento:

- i. No haber incurrido y me obligo a no incurrir en actos de corrupción, así como a respetar el principio de integridad.
- ii. No tener impedimento para postular en el procedimiento de selección ni para contratar con el Estado, conforme al artículo 11 de la Ley de Contrataciones del Estado.
- iii. Conocer las sanciones contenidas en la Ley de Contrataciones del Estado y su Reglamento, así como las disposiciones aplicables de la Ley N° 27444, Ley del Procedimiento Administrativo General.
- iv. Participar en el presente proceso de contratación en forma independiente sin mediar consulta, comunicación, acuerdo, arreglo o convenio con ningún proveedor; y, conocer las disposiciones del Decreto Legislativo N° 1034, Decreto Legislativo que aprueba la Ley de Represión de Conductas Anticompetitivas.
- v. Conocer, aceptar y someterme a las bases, condiciones y reglas del procedimiento de selección.
- vi. Ser responsable de la veracidad de los documentos e información que presento en el presente procedimiento de selección.
- vii. Comprometerme a mantener la oferta presentada durante el procedimiento de selección y a perfeccionar el contrato, en caso de resultar favorecido con la buena pro.

[CONSIGNAR CIUDAD Y FECHA]

.....
**Firma, Nombres y Apellidos del postor o
Representante legal, según corresponda**

Importante

En el caso de consorcios, cada integrante debe presentar esta declaración jurada, salvo que sea presentada por el representante común del consorcio.

ANEXO N° 3

DECLARACIÓN JURADA DE CUMPLIMIENTO DEL EXPEDIENTE TÉCNICO

Señores

COMITÉ DE SELECCIÓN

ADJUDICACIÓN SIMPLIFICADA N° [CONSIGNAR NOMENCLATURA DEL PROCEDIMIENTO]

Presente.-

Es grato dirigirme a usted, para hacer de su conocimiento que luego de haber examinado las bases y demás documentos del procedimiento de la referencia y, conociendo todos los alcances y las condiciones detalladas en dichos documentos, el postor que suscribe ofrece la ejecución de la obra:", de conformidad con el respectivo Expediente Técnico y las demás condiciones que se indican en el numeral 3.1 del Capítulo III de la sección específica de las bases y los documentos del procedimiento.

[CONSIGNAR CIUDAD Y FECHA]

.....
**Firma, Nombres y Apellidos del postor o
Representante legal o común, según corresponda**

ANEXO N° 4

DECLARACIÓN JURADA DE PLAZO DE EJECUCIÓN DE LA OBRA

Señores

COMITÉ DE SELECCIÓN

ADJUDICACIÓN SIMPLIFICADA N° [CONSIGNAR NOMENCLATURA DEL PROCEDIMIENTO]

Presente.-

Mediante el presente, con pleno conocimiento de las condiciones que se exigen en las bases del procedimiento de la referencia, me comprometo a ejecutar la obra, en el plazo de [CONSIGNAR EL PLAZO OFERTADO, EL CUAL DEBE SER EXPRESADO EN DÍAS CALENDARIO] días calendario.

[CONSIGNAR CIUDAD Y FECHA]

.....
**Firma, Nombres y Apellidos del postor o
Representante legal o común, según corresponda**

ANEXO N° 5

PROMESA DE CONSORCIO

(Sólo para el caso en que un consorcio se presente como postor)

Señores

COMITÉ DE SELECCIÓN

ADJUDICACIÓN SIMPLIFICADA N° [CONSIGNAR NOMENCLATURA DEL PROCEDIMIENTO]

Presente.-

Los suscritos declaramos expresamente que hemos convenido en forma irrevocable, durante el lapso que dure el procedimiento de selección, para presentar una oferta conjunta a la **ADJUDICACIÓN SIMPLIFICADA N° [CONSIGNAR NOMENCLATURA DEL PROCEDIMIENTO]**.

Asimismo, en caso de obtener la buena pro, nos comprometemos a formalizar el contrato de consorcio, de conformidad con lo establecido por el artículo 140 del Reglamento de la Ley de Contrataciones del Estado, bajo las siguientes condiciones:

a) Integrantes del consorcio

1. [NOMBRE, DENOMINACIÓN O RAZÓN SOCIAL DEL CONSORCIADO 1].
2. [NOMBRE, DENOMINACIÓN O RAZÓN SOCIAL DEL CONSORCIADO 2].

b) Designamos a [CONSIGNAR NOMBRES Y APELLIDOS DEL REPRESENTANTE COMÚN], identificado con [CONSIGNAR TIPO DE DOCUMENTO DE IDENTIDAD] N° [CONSIGNAR NÚMERO DE DOCUMENTO DE IDENTIDAD], como representante común del consorcio para efectos de participar en todos los actos referidos al procedimiento de selección, suscripción y ejecución del contrato correspondiente con [CONSIGNAR NOMBRE DE LA ENTIDAD].

Asimismo, declaramos que el representante común del consorcio no se encuentra impedido, inhabilitado ni suspendido para contratar con el Estado.

c) Fijamos nuestro domicilio legal común en [.].

d) Las obligaciones que corresponden a cada uno de los integrantes del consorcio son las siguientes:

1. OBLIGACIONES DE [NOMBRE, DENOMINACIÓN O RAZÓN SOCIAL DEL CONSORCIADO 1] [%]²⁶

[DESCRIBIR LAS OBLIGACIONES DEL CONSORCIADO 1]

2. OBLIGACIONES DE [NOMBRE, DENOMINACIÓN O RAZÓN SOCIAL DEL CONSORCIADO 2] [%]²⁷

[DESCRIBIR LAS OBLIGACIONES DEL CONSORCIADO 2]

TOTAL OBLIGACIONES 100%²⁸

[CONSIGNAR CIUDAD Y FECHA]

²⁶ Consignar únicamente el porcentaje total de las obligaciones, el cual debe ser expresado en número entero, sin decimales.

²⁷ Consignar únicamente el porcentaje total de las obligaciones, el cual debe ser expresado en número entero, sin decimales.

²⁸ Este porcentaje corresponde a la sumatoria de los porcentajes de las obligaciones de cada uno de los integrantes del consorcio.

.....
Consortiado 1
Nombres, apellidos y firma del Consortiado 1
o de su Representante Legal
Tipo y N° de Documento de Identidad

.....
Consortiado 2
Nombres, apellidos y firma del Consortiado 2
o de su Representante Legal
Tipo y N° de Documento de Identidad

Importante

De conformidad con el artículo 52 del Reglamento, las firmas de los integrantes del consorcio deben ser legalizadas.

ANEXO N° 6

PRECIO DE LA OFERTA

ÍTEM N° [INDICAR NÚMERO]

Señores

COMITÉ DE SELECCIÓN

ADJUDICACIÓN SIMPLIFICADA N° [CONSIGNAR NOMENCLATURA DEL PROCEDIMIENTO]

Presente.-

Es grato dirigirme a usted, para hacer de su conocimiento que, de acuerdo con las bases, mi oferta es la siguiente:

CONCEPTO	PRECIO TOTAL
TOTAL	

El precio de la oferta [CONSIGNAR LA MONEDA DE LA CONVOCATORIA] incluye todos los tributos, seguros, transporte, inspecciones, pruebas y, de ser el caso, los costos laborales conforme a la legislación vigente, así como cualquier otro concepto que pueda tener incidencia sobre el costo de la obra a ejecutar; excepto la de aquellos postores que gocen de alguna exoneración legal, no incluirán en el precio de su oferta los tributos respectivos.

[CONSIGNAR CIUDAD Y FECHA]

.....
**Firma, Nombres y Apellidos del postor o
Representante legal o común, según corresponda**

Importante

- El postor debe adjuntar el desagregado de partidas que sustenta su oferta, tal como se muestra de manera referencial en el siguiente ejemplo:*

N° ITEM	PARTIDA	UNIDAD	METRADO	PU	SUB TOTAL

1	Total costo directo (A)	
2	Gastos generales	
2.1	Gastos fijos	
2.2	Gastos variables	
	Total gastos generales (B)	
3	Utilidad (C)	
	SUBTOTAL (A+B+C)	
4	IGV ²⁹	

²⁹ Para el cálculo del IGV, aplica el redondeo previsto en la Resolución de Superintendencia SUNAT N° 025-2000/SUNAT o norma que la reemplace. En ese sentido, el porcentaje se calcula considerando dos (2) decimales. Para efectos del redondeo
i) Si el primer decimal siguiente es inferior a cinco (5), el valor permanecerá igual, suprimiéndose los decimales posteriores
y ii) Si el primer decimal siguiente es igual o superior a cinco (5), el valor será incrementado en un centésimo.

5	Monto total de la oferta	
---	--------------------------	--

- *En caso que el postor reduzca su oferta, según lo previsto en el artículo 68 del Reglamento, debe presentar nuevamente este Anexo.*
- *El postor que goce de alguna exoneración legal, debe indicar que su oferta no incluye el tributo materia de la exoneración, debiendo incluir el siguiente texto:
"Mi oferta no incluye [CONSIGNAR EL TRIBUTO MATERIA DE LA EXONERACIÓN]".*
- *De ser el caso, el análisis de precios unitarios y el detalle de los gastos generales fijos y variables no se presentan en la oferta, sino para el perfeccionamiento del contrato.*

ANEXO N° 7

DECLARACIÓN JURADA DE CUMPLIMIENTO DE CONDICIONES PARA LA APLICACIÓN DE LA EXONERACIÓN DEL IGV

Señores

COMITÉ DE SELECCIÓN

ADJUDICACIÓN SIMPLIFICADA N° [CONSIGNAR NOMENCLATURA DEL PROCEDIMIENTO]

Presente.-

Mediante el presente el suscrito, postor y/o Representante Legal de [CONSIGNAR EN CASO DE SER PERSONA JURÍDICA], declaro bajo juramento que gozo del beneficio de la exoneración del IGV previsto en la Ley N° 27037, Ley de Promoción de la Inversión en la Amazonía, dado que cumplo con las condiciones siguientes:

- 1.- Que el domicilio fiscal de la empresa³⁰ se encuentra ubicada en la Amazonía y coincide con el lugar establecido como sede central (donde tiene su administración y lleva su contabilidad);
- 2.- Que la empresa se encuentra inscrita en las Oficinas Registrales de la Amazonía (exigible en caso de personas jurídicas);
- 3.- Que, al menos el setenta por ciento (70%) de los activos fijos de la empresa se encuentran en la Amazonía; y
- 4.- Que la empresa no ejecuta obras fuera de la Amazonía.

[CONSIGNAR CIUDAD Y FECHA]

.....
Firma, Nombres y Apellidos del postor o Representante legal, según corresponda

Importante

Cuando se trate de consorcios, esta declaración jurada será presentada por cada uno de los integrantes del consorcio, salvo que se trate de consorcios con contabilidad independiente, en cuyo caso debe ser suscrita por el representante común, debiendo indicar su condición de consorcio con contabilidad independiente y el número de RUC del consorcio.

³⁰ En el artículo 1 del "Reglamento de las Disposiciones Tributarias contenidas en la Ley de Promoción de la Inversión en la Amazonía" se define como "empresa" a las "Personas naturales, sociedades conyugales, sucesiones indivisas y personas consideradas jurídicas por la Ley del Impuesto a la Renta, generadoras de rentas de tercera categoría, ubicadas en la Amazonía. Las sociedades conyugales son aquellas que ejerzan la opción prevista en el Artículo 16 de la Ley del Impuesto a la Renta."

ANEXO N° 9

DECLARACIÓN JURADA (NUMERAL 49.4 DEL ARTÍCULO 49 DEL REGLAMENTO)

Señores

COMITÉ DE SELECCIÓN

ADJUDICACIÓN SIMPLIFICADA N° [CONSIGNAR NOMENCLATURA DEL PROCEDIMIENTO]

Presente.-

Mediante el presente el suscrito, postor y/o Representante Legal de [CONSIGNAR EN CASO DE SER PERSONA JURÍDICA], declaro que la experiencia que acredito de la empresa [CONSIGNAR LA DENOMINACIÓN DE LA PERSONA JURÍDICA] como consecuencia de una reorganización societaria, no se encuentra en el supuesto establecido en el numeral 49.4 del artículo 49 del Reglamento.

[CONSIGNAR CIUDAD Y FECHA]

.....
**Firma, Nombres y Apellidos del postor o
Representante legal, según corresponda**

Importante

A efectos de cautelar la veracidad de esta declaración, el postor puede verificar la información de la Relación de Proveedores Sancionados por el Tribunal de Contrataciones del Estado con Sanción Vigente en <http://portal.osce.gob.pe/rmp/content/relación-de-proveedores-sancionados>.

También le asiste dicha facultad al órgano encargado de las contrataciones o al órgano de la Entidad al que se le haya asignado la función de verificación de la oferta presentada por el postor ganador de la buena pro.

ANEXO N° 10

EXPERIENCIA DEL POSTOR EN LA ESPECIALIDAD

Señores

COMITÉ DE SELECCIÓN

ADJUDICACIÓN SIMPLIFICADA N° [CONSIGNAR NOMENCLATURA DEL PROCEDIMIENTO]

Presente.-

Mediante el presente, el suscrito detalla lo siguiente como EXPERIENCIA EN OBRAS SIMILARES:

Nº	CLIENTE	OBJETO DEL CONTRATO	Nº CONTRATO	FECHA DEL CONTRATO ³¹	FECHA DE RECEPCIÓN DE LA OBRA	EXPERIENCIA PROVENIENTE ³² DE:	MONEDA	IMPORTE ³³	TIPO DE CAMBIO VENTA ³⁴	MONTO FACTURADO ACUMULADO ³⁵
1										
2										
3										
4										
5										

³¹ Se refiere a la fecha de suscripción del contrato.

³² Si el titular de la experiencia no es el postor, consignar si dicha experiencia corresponde a la matriz en caso que el postor sea sucursal, o fue transmitida por reorganización societaria, debiendo acompañar la documentación sustentatoria correspondiente. Al respecto, según la Opinión N° 216-2017/DTN "Considerando que la sociedad matriz y la sucursal constituyen la misma persona jurídica, la sucursal puede acreditar como suya la experiencia de su matriz". Del mismo modo, según lo previsto en la Opinión N° 010-2013/DTN, "... en una operación de reorganización societaria que comprende tanto una fusión como una escisión, la sociedad resultante podrá acreditar como suya la experiencia de la sociedad incorporada o absorbida, que se extingue producto de la fusión; asimismo, si en virtud de la escisión se transfiere un bloque patrimonial consistente en una línea de negocio completa, la sociedad resultante podrá acreditar como suya la experiencia de la sociedad escindida, correspondiente a la línea de negocio transmitida. De esta manera, la sociedad resultante podrá emplear la experiencia transmitida, como consecuencia de la reorganización societaria antes descrita, en los futuros procesos de selección en los que participe".

³³ Se refiere al monto del contrato ejecutado incluido adicionales y reducciones, de ser el caso.

³⁴ El tipo de cambio venta debe corresponder al publicado por la SBS correspondiente a la fecha de suscripción del contrato.

³⁵ Consignar en la moneda establecida para el valor referencial.

Nº	CLIENTE	OBJETO DEL CONTRATO	Nº CONTRATO	FECHA DEL CONTRATO ³¹	FECHA DE RECEPCIÓN DE LA OBRA	EXPERIENCIA PROVENIENTE ³² DE:	MONEDA	IMPORTE ³³	TIPO DE CAMBIO VENTA ³⁴	MONTO FACTURADO ACUMULADO ³⁵
6										
7										
8										
9										
10										
TOTAL										

[CONSIGNAR CIUDAD Y FECHA]

.....
Firma, Nombres y Apellidos del postor o
Representante legal o común, según corresponda

ANEXO Nº 12

**AUTORIZACIÓN DE NOTIFICACIÓN DE LA DECISIÓN DE LA ENTIDAD SOBRE LA
SOLICITUD DE AMPLIACIÓN DE PLAZO MEDIANTE MEDIOS ELECTRÓNICOS DE
COMUNICACIÓN**

(DOCUMENTO A PRESENTAR EN EL PERFECCIONAMIENTO DEL CONTRATO)

Señores

COMITÉ DE SELECCIÓN

ADJUDICACIÓN SIMPLIFICADA Nº [CONSIGNAR NOMENCLATURA DEL PROCEDIMIENTO]

Presente.-

El que se suscribe, [... ..], postor adjudicado y/o Representante Legal de [CONSIGNAR EN CASO DE SER PERSONA JURÍDICA], identificado con [CONSIGNAR TIPO DE DOCUMENTO DE IDENTIDAD] Nº [CONSIGNAR NÚMERO DE DOCUMENTO DE IDENTIDAD], autorizo que durante la ejecución del contrato se me notifique al correo electrónico [INDICAR EL CORREO ELECTRÓNICO] lo siguiente:

- ✓ Notificación de la decisión de la Entidad respecto a la solicitud de ampliación de plazo.

[CONSIGNAR CIUDAD Y FECHA]

.....
**Firma, Nombres y Apellidos del postor o
Representante legal o común, según
corresponda**

Importante

La notificación de la decisión de la Entidad respecto a la solicitud de ampliación de plazo se efectúa por medios electrónicos de comunicación, siempre que se cuente con la autorización correspondiente y sea posible obtener un acuse de recibo a través del mecanismo utilizado.