

BASES ESTÁNDAR DE ADJUDICACIÓN SIMPLIFICADA PARA LA CONTRATACIÓN DEL SERVICIO DE CONSULTORÍA DE OBRA

Aprobado mediante Directiva N° 001-2019-OSCE/CD



SUB DIRECCIÓN DE NORMATIVIDAD – DIRECCIÓN TÉCNICO NORMATIVA
ORGANISMO SUPERVISOR DE LAS CONTRATACIONES DEL ESTADO - OSCE

SIMBOLOGÍA UTILIZADA:

N°	Símbolo	Descripción
1	[ABC] / [.....]	La información solicitada dentro de los corchetes sombreados debe ser completada por la Entidad durante la elaboración de las bases.
2	[ABC] / [.....]	Es una indicación, o información que deberá ser completada por la Entidad con posterioridad al otorgamiento de la buena pro para el caso específico de la elaboración de la PROFORMA DEL CONTRATO; o por los proveedores, en el caso de los ANEXOS de la oferta.
3	<div>Importante</div> <div>• Abc</div>	Se refiere a consideraciones importantes a tener en cuenta por el órgano encargado de las contrataciones o comité de selección, según corresponda y por los proveedores.
4	<div>Advertencia</div> <div>• Abc</div>	Se refiere a advertencias a tener en cuenta por el órgano encargado de las contrataciones o comité de selección, según corresponda y por los proveedores.
5	<div>Importante para la Entidad</div> <div>• Xyz</div>	Se refiere a consideraciones importantes a tener en cuenta por el órgano encargado de las contrataciones o comité de selección, según corresponda y deben ser eliminadas una vez culminada la elaboración de las bases.

CARACTERÍSTICAS DEL DOCUMENTO:

Las bases estándar deben ser elaboradas en formato WORD, y deben tener las siguientes características:

N°	Características	Parámetros
1	Márgenes	Superior : 2.5 cm Inferior: 2.5 cm Izquierda: 2.5 cm Derecha: 2.5 cm
2	Fuente	Arial
3	Estilo de Fuente	Normal: Para el contenido en general Cursiva: Para el encabezado y pie de página Para las Consideraciones importantes (Ítem 3 del cuadro anterior)
4	Color de Fuente	Automático: Para el contenido en general Azul : Para las Consideraciones importantes (Ítem 3 del cuadro anterior)
5	Tamaño de Letra	16 : Para las dos primeras hojas de las Secciones General y Específica 11 : Para el nombre de los Capítulos. 10 : Para el cuerpo del documento en general 9 : Para el encabezado y pie de página Para el contenido de los cuadros, pudiendo variar, según la necesidad 8 : Para las Notas al pie
6	Alineación	Justificada: Para el contenido en general y notas al pie. Centrada : Para la primera página, los títulos de las Secciones y nombres de los Capítulos)
7	Interlineado	Sencillo
8	Espaciado	Anterior : 0 Posterior : 0
9	Subrayado	Para los nombres de las Secciones y para resaltar o hacer hincapié en algún concepto

INSTRUCCIONES DE USO:

- Una vez registrada la información solicitada dentro de los corchetes sombreados en gris, el texto deberá quedar en letra tamaño 10, con estilo normal, sin formato de negrita y sin sombreado.
- La nota **IMPORTANTE** no puede ser modificada ni eliminada en la Sección General. En el caso de la Sección Específica debe seguirse la instrucción que se indica en dicha nota.

BASES ESTÁNDAR DE ADJUDICACIÓN SIMPLIFICADA PARA LA CONTRATACIÓN DEL SERVICIO DE CONSULTORÍA DE OBRA¹

**ADJUDICACIÓN SIMPLIFICADA N°
002-2023-MDV/CS**

CONTRATACIÓN DEL SERVICIO DE CONSULTORÍA DE OBRA

**CONTRATACIÓN SERVICIO DE CONSULTORÍA PARA LA
FORMULACIÓN DEL EXPEDIENTE TÉCNICO DEL PROYECTO DE
INVERSION PUBLICA**

**“MEJORAMIENTO DE LA INFRAESTRUCTURA DE RIEGO E
IMPLEMENTACIÓN DE SISTEMA DE ASPERSIÓN DE LOS
SECTORES WANUWANUYOQ, SEQSENQA, KISKAPATA,
TUTUTIANA, PARARAQPAMPA Y VIRUNDO QASA DE LA
COMUNIDAD DE VIRUNDO DISTRITO DE VIRUNDO, PROVINCIA DE
GRAU DEPARTAMENTO APURIMAC.”**

¹ Estas Bases se utilizarán para la contratación del servicio de consultoría de obra. Para tal efecto, se deberá tener en cuenta la siguiente definición:

Consultoría de obra: Servicios profesionales altamente calificados consistente en la elaboración del expediente técnico de obras, en la supervisión de la elaboración del expediente técnico de obra o en la supervisión de obras.

DEBER DE COLABORACIÓN

La Entidad y todo proveedor que se someta a las presentes Bases, sea como participante, postor y/o contratista, deben conducir su actuación conforme a los principios previstos en la Ley de Contrataciones del Estado.

En este contexto, se encuentran obligados a prestar su colaboración al OSCE y a la Secretaría Técnica de la Comisión de Defensa de la Libre Competencia del INDECOPI, en todo momento según corresponda a sus competencias, a fin de comunicar presuntos casos de fraude, colusión y corrupción por parte de los funcionarios y servidores de la Entidad, así como los proveedores y demás actores que participan en el proceso de contratación.

De igual forma, deben poner en conocimiento del OSCE y a la Secretaría Técnica de la Comisión de Defensa de la Libre Competencia del INDECOPI los indicios de conductas anticompetitivas que se presenten durante el proceso de contratación, en los términos del Decreto Legislativo N° 1034, "Ley de Represión de Conductas Anticompetitivas", o norma que la sustituya, así como las demás normas de la materia.

La Entidad y todo proveedor que se someta a las presentes Bases, sea como participante, postor y/o contratista del proceso de contratación deben permitir al OSCE o a la Secretaría Técnica de la Comisión de Defensa de la Libre Competencia del INDECOPI el acceso a la información referida a las contrataciones del Estado que sea requerida, prestar testimonio o absolución de posiciones que se requieran, entre otras formas de colaboración.



SECCIÓN GENERAL

DISPOSICIONES COMUNES DEL PROCEDIMIENTO DE SELECCIÓN

(ESTA SECCIÓN NO DEBE SER MODIFICADA EN NINGÚN EXTREMO, BAJO SANCIÓN DE NULIDAD)

CAPÍTULO I

ETAPAS DEL PROCEDIMIENTO DE SELECCIÓN

1.1. REFERENCIAS

Cuando en el presente documento se mencione la palabra Ley, se entiende que se está haciendo referencia a la Ley N° 30225, Ley de Contrataciones del Estado, y cuando se mencione la palabra Reglamento, se entiende que se está haciendo referencia al Reglamento de la Ley de Contrataciones del Estado aprobado por Decreto Supremo N° 344-2018-EF.

Las referidas normas incluyen sus respectivas modificaciones, de ser el caso.

1.2. CONVOCATORIA

Se realiza a través de su publicación en el SEACE de conformidad con lo señalado en el artículo 54 del Reglamento, en la fecha señalada en el calendario del procedimiento de selección, debiendo adjuntar las bases y resumen ejecutivo.

1.3. REGISTRO DE PARTICIPANTES

El registro de participantes se realiza conforme al artículo 55 del Reglamento. En el caso de un consorcio, basta que se registre uno (1) de sus integrantes.

Importante

- *Para registrarse como participante en un procedimiento de selección convocado por las Entidades del Estado Peruano, es necesario que los proveedores cuenten con inscripción vigente y estar habilitados ante el Registro Nacional de Proveedores (RNP) que administra el Organismo Supervisor de las Contrataciones del Estado (OSCE). Para obtener mayor información, se puede ingresar a la siguiente dirección electrónica: www.rnp.gob.pe.*
- *Los proveedores que deseen registrar su participación deben ingresar al SEACE utilizando su Certificado SEACE (usuario y contraseña). Asimismo, deben observar las instrucciones señaladas en el documento de orientación "Guía para el registro de participantes electrónico" publicado en <https://www2.seace.gob.pe/>.*
- *En caso los proveedores no cuenten con inscripción vigente en el RNP y/o se encuentren inhabilitados o suspendidos para ser participantes, postores y/o contratistas, el SEACE restringirá su registro, quedando a potestad de estos intentar nuevamente registrar su participación en el procedimiento de selección en cualquier otro momento, dentro del plazo establecido para dicha etapa, siempre que haya obtenido la vigencia de su inscripción o quedado sin efecto la sanción que le impuso el Tribunal de Contrataciones del Estado.*

1.4. FORMULACIÓN DE CONSULTAS Y OBSERVACIONES A LAS BASES

La formulación de consultas y observaciones a las bases se efectúa de conformidad con lo establecido en los numerales 72.1 y 72.2 del artículo 72 del Reglamento, así como el literal a) del artículo 89 del Reglamento.

Importante

No pueden formularse consultas ni observaciones respecto del contenido de una ficha de homologación aprobada. Las consultas y observaciones que se formulen sobre el particular, se tienen como no presentadas.

1.5. ABSOLUCIÓN DE CONSULTAS, OBSERVACIONES E INTEGRACIÓN DE BASES

La absolución de consultas, observaciones e integración de las bases se realizan conforme a las disposiciones previstas en el numeral 72.4 del artículo 72 y el literal a) del artículo 89 del Reglamento.

Importante

- *No se absolverán consultas y observaciones a las bases que se presenten en forma física.*
- *Cuando exista divergencia entre lo indicado en el pliego de absolución de consultas y observaciones y la integración de bases, prevalece lo absuelto en el referido pliego; sin perjuicio, del deslinde de responsabilidades correspondiente.*

1.6. FORMA DE PRESENTACIÓN DE OFERTAS

Las ofertas se presentan conforme lo establecido en el artículo 59 y en el artículo 90 del Reglamento.

Las declaraciones juradas, formatos o formularios previstos en las bases que conforman la oferta deben estar debidamente firmados por el postor (firma manuscrita o digital, según la Ley N° 27269, Ley de Firmas y Certificados Digitales²). Los demás documentos deben ser visados por el postor. En el caso de persona jurídica, por su representante legal, apoderado o mandatario designado para dicho fin y, en el caso de persona natural, por este o su apoderado. No se acepta el pegado de la imagen de una firma o visto. Las ofertas se presentan foliadas.

Importante

- *Los formularios electrónicos que se encuentran en el SEACE y que los proveedores deben llenar para presentar sus ofertas, tienen carácter de declaración jurada.*
- *En caso la información contenida en los documentos escaneados que conforman la oferta no coincida con lo declarado a través del SEACE, prevalece la información declarada en los documentos escaneados.*
- *No se tomará en cuenta las ofertas que se presenten en físico a la Entidad.*

1.7. PRESENTACIÓN Y APERTURA DE OFERTAS

El participante presentará su oferta de manera electrónica a través del SEACE, desde las 00:01 horas hasta las 23:59 horas del día establecido para el efecto en el cronograma del procedimiento; adjuntando el archivo digitalizado que contenga los documentos que conforman la oferta de acuerdo a lo requerido en las bases.

El participante debe verificar antes de su envío, bajo su responsabilidad, que el archivo pueda ser descargado y su contenido sea legible.

Importante

Los integrantes de un consorcio no pueden presentar ofertas individuales ni conformar más de un consorcio en un procedimiento de selección, o en un determinado ítem cuando se trate de procedimientos de selección según relación de ítems.

² Para mayor información sobre la normativa de firmas y certificados digitales ingresar a: <https://www.indecopi.gob.pe/web/firmas-digitales/firmar-y-certificados-digitales>

En la apertura electrónica de la oferta técnica, el órgano encargado de las contrataciones o el comité de selección, según corresponda, verifica la presentación de lo exigido en la sección específica de las bases de conformidad con el numeral 81.2 del artículo 81 del Reglamento y determina si las ofertas responden a las características y/o requisitos y condiciones de los Términos de Referencia, detallados en la sección específica de las bases. De no cumplir con lo requerido, la oferta se considera no admitida.

1.8. CALIFICACIÓN Y EVALUACIÓN DE LAS OFERTAS

La calificación y evaluación de los postores se realiza conforme los requisitos de calificación y factores de evaluación que se indican en la sección específica de las bases.

La evaluación técnica y económica se realiza sobre la base de:

Oferta técnica : 100 puntos
Oferta económica : 100 puntos

1.8.1 CALIFICACIÓN DE LAS OFERTAS TÉCNICAS

La calificación de las ofertas técnicas se realiza conforme a lo establecido en el numeral 82.1 del artículo 82 del Reglamento.

1.8.2 EVALUACIÓN DE LAS OFERTAS TÉCNICAS

La evaluación de las ofertas técnicas se realiza conforme a lo establecido en los numerales 82.2 y 82.3 del artículo 82 del Reglamento.

1.8.3 APERTURA Y EVALUACIÓN DE OFERTAS ECONÓMICAS

El órgano encargado de las contrataciones o el comité de selección, según corresponda, evalúa las ofertas económicas y determina el puntaje total de las ofertas conforme a lo dispuesto en el artículo 83 del Reglamento así como los coeficientes de ponderación previstos en la sección específica de las bases.

Importante

En el caso de contratación de consultorías de obras a ser prestadas fuera de la provincia de Lima y Callao, cuyo valor referencial no supere los doscientos mil Soles (S/200,000.00), a solicitud del postor se asigna una bonificación equivalente al diez por ciento (10%) sobre el puntaje total obtenido por los postores con domicilio en la provincia donde prestará el servicio, o en las provincias colindantes, sean o no pertenecientes al mismo departamento o región. El domicilio es el consignado en la constancia de inscripción ante el RNP³. Lo mismo aplica en el caso de procedimientos de selección por relación de ítems, cuando algún ítem no supera el monto señalado anteriormente.

1.9. SUBSANACIÓN DE LAS OFERTAS

La subsanación de las ofertas se sujeta a lo establecido en el artículo 60 del Reglamento. El plazo que se otorgue para la subsanación no puede ser inferior a un (1) día hábil.

La solicitud de subsanación se realiza de manera electrónica a través del SEACE y será remitida al correo electrónico consignado por el postor al momento de realizar su inscripción en el RNP, siendo su responsabilidad el permanente seguimiento de las notificaciones a dicho

³ La constancia de inscripción electrónica se visualizará en el portal web del Registro Nacional de Proveedores: www.rnp.gob.pe

correo. La notificación de la solicitud se entiende efectuada el día de su envío al correo electrónico.

La presentación de las subsanaciones se realiza a través del SEACE. No se tomará en cuenta la subsanación que se presente en físico a la Entidad.

1.10. OTORGAMIENTO DE LA BUENA PRO

La buena pro se otorga luego de la evaluación correspondiente según lo indicado en el numeral 1.8.3 de la presente sección.

Previo al otorgamiento de la buena pro, el órgano encargado de las contrataciones o el comité de selección, según corresponda, aplica lo dispuesto en el artículo 68 del Reglamento, sobre el rechazo de las ofertas, de ser el caso.

En el supuesto de que dos (2) o más ofertas empaten, el otorgamiento de la buena pro se efectúa siguiendo estrictamente el orden señalado en el numeral 91.2 del artículo 91 del Reglamento.

El desempate mediante sorteo se realiza de manera electrónica a través del SEACE.

Definida la oferta ganadora, el órgano encargado de las contrataciones o el comité de selección, según corresponda, otorga la buena pro, mediante su publicación en el SEACE, incluyendo el cuadro comparativo y las actas debidamente motivadas de los resultados de la admisión, no admisión, calificación, descalificación, evaluación, rechazo y el otorgamiento de la buena pro.

1.11. CONSENTIMIENTO DE LA BUENA PRO

Cuando se hayan presentado dos (2) o más ofertas, el consentimiento de la buena pro se produce a los cinco (5) días hábiles siguientes de la notificación de su otorgamiento, sin que los postores hayan ejercido el derecho de interponer el recurso de apelación.

En caso que se haya presentado una sola oferta, el consentimiento de la buena pro se produce el mismo día de la notificación de su otorgamiento.

El consentimiento del otorgamiento de la buena pro se publica en el SEACE al día hábil siguiente de producido.

Importante

Una vez consentido el otorgamiento de la buena pro, el órgano encargado de las contrataciones o el órgano de la Entidad al que se haya asignado tal función realiza la verificación de la oferta presentada por el postor ganador de la buena pro conforme lo establecido en el numeral 64.6 del artículo 64 del Reglamento.

CAPÍTULO II

SOLUCIÓN DE CONTROVERSIAS DURANTE EL PROCEDIMIENTO DE SELECCIÓN

2.1. RECURSO DE APELACIÓN

A través del recurso de apelación se pueden impugnar los actos dictados durante el desarrollo del procedimiento de selección hasta antes del perfeccionamiento del contrato.

El recurso de apelación se presenta ante la Entidad convocante, y es conocido y resuelto por su Titular, cuando el valor referencial sea igual o menor a cincuenta (50) UIT. Cuando el valor referencial sea mayor a dicho monto, el recurso de apelación se presenta ante y es resuelto por el Tribunal de Contrataciones del Estado.

En los procedimientos de selección según relación de ítems, el valor referencial total del procedimiento determina ante quién se presenta el recurso de apelación.

Los actos que declaren la nulidad de oficio, la cancelación del procedimiento de selección y otros actos emitidos por el Titular de la Entidad que afecten la continuidad de este, se impugnan ante el Tribunal de Contrataciones del Estado.

Importante

- *Una vez otorgada la buena pro, el órgano encargado de las contrataciones o el comité de selección, según corresponda, está en la obligación de permitir el acceso de los participantes y postores al expediente de contratación, salvo la información calificada como secreta, confidencial o reservada por la normativa de la materia, a más tardar dentro del día siguiente de haberse solicitado por escrito.*
- *A efectos de recoger la información de su interés, los postores pueden valerse de distintos medios, tales como: (i) la lectura y/o toma de apuntes, (ii) la captura y almacenamiento de imágenes, e incluso (iii) pueden solicitar copia de la documentación obrante en el expediente, siendo que, en este último caso, la Entidad deberá entregar dicha documentación en el menor tiempo posible, previo pago por tal concepto.*
- *El recurso de apelación se presenta ante la Mesa de Partes del Tribunal o ante las oficinas desconcentradas del OSCE o en la Unidad de Trámite Documentario de la Entidad, según corresponda.*

2.2. PLAZOS DE INTERPOSICIÓN DEL RECURSO DE APELACIÓN

La apelación contra el otorgamiento de la buena pro o contra los actos dictados con anterioridad a ella se interpone dentro de los cinco (5) días hábiles siguientes de haberse notificado el otorgamiento de la buena pro.

La apelación contra los actos dictados con posterioridad al otorgamiento de la buena pro, contra la declaración de nulidad, cancelación y declaratoria de desierto del procedimiento, se interpone dentro de los cinco (5) días hábiles siguientes de haberse tomado conocimiento del acto que se desea impugnar.

CAPÍTULO III DEL CONTRATO

3.1. PERFECCIONAMIENTO DEL CONTRATO

Los plazos y el procedimiento para perfeccionar el contrato se realiza conforme a lo indicado en el artículo 141 del Reglamento.

Para perfeccionar el contrato, el postor ganador de la buena pro debe presentar los documentos señalados en el artículo 139 del Reglamento y los previstos en la sección específica de las bases.

3.2. GARANTÍAS

Las garantías que deben otorgar los postores y/o contratistas, según corresponda, son las de fiel cumplimiento del contrato y por los adelantos.

3.2.1. GARANTÍA DE FIEL CUMPLIMIENTO

Como requisito indispensable para perfeccionar el contrato, el postor ganador debe entregar a la Entidad la garantía de fiel cumplimiento del mismo por una suma equivalente al diez por ciento (10%) del monto del contrato original. Esta se mantiene vigente hasta el consentimiento de la liquidación final.

3.2.2. GARANTÍA DE FIEL CUMPLIMIENTO POR PRESTACIONES ACCESORIAS

En las contrataciones que conllevan la ejecución de prestaciones accesorias, tales como mantenimiento, reparación o actividades afines, se otorga una garantía adicional por una suma equivalente al diez por ciento (10%) del monto del contrato de la prestación accesoria, la misma que debe ser renovada periódicamente hasta el cumplimiento total de las obligaciones garantizadas.

Importante

En los contratos de consultorías de obras que celebren las Entidades con las micro y pequeñas empresas, estas últimas pueden otorgar como garantía de fiel cumplimiento el diez por ciento (10%) del monto del contrato, porcentaje que es retenido por la Entidad durante la primera mitad del número total de pagos a realizarse, de forma prorrateada en cada pago, con cargo a ser devuelto a la finalización del mismo, conforme lo establecen los numerales 149.4 y 149.5 del artículo 149 del Reglamento y numeral 151.2 del artículo 151 del Reglamento.

3.2.3. GARANTÍA POR ADELANTO

En caso se haya previsto en la sección específica de las bases la entrega de adelantos, el contratista debe presentar una garantía emitida por idéntico monto conforme a lo estipulado en el artículo 153 del Reglamento.

3.3. REQUISITOS DE LAS GARANTÍAS

Las garantías que se presenten deben ser incondicionales, solidarias, irrevocables y de realización automática en el país, al solo requerimiento de la Entidad. Asimismo, deben ser emitidas por empresas que se encuentren bajo la supervisión directa de la Superintendencia de Banca, Seguros y Administradoras Privadas de Fondos de Pensiones y que cuenten con clasificación de riesgo B o superior. Asimismo, deben estar autorizadas para emitir garantías; o estar consideradas en la última lista de bancos extranjeros de primera categoría que periódicamente publica el Banco Central de Reserva del Perú.

Importante

Corresponde a la Entidad verificar que las garantías presentadas por el postor ganador de la buena pro y/o contratista cumplan con los requisitos y condiciones necesarios para su aceptación y eventual ejecución; sin perjuicio de la determinación de las responsabilidades funcionales que correspondan.

Advertencia

Los funcionarios de las Entidades no deben aceptar garantías emitidas bajo condiciones distintas a las establecidas en el presente numeral, debiendo tener en cuenta lo siguiente:

- 1. La clasificadora de riesgo que asigna la clasificación a la empresa que emite la garantía debe encontrarse listada en el portal web de la SBS (<http://www.sbs.gob.pe/sistema-financiero/clasificadoras-de-riesgo>).*
- 2. Se debe identificar en la página web de la clasificadora de riesgo respectiva, cuál es la clasificación vigente de la empresa que emite la garantía, considerando la vigencia a la fecha de emisión de la garantía.*
- 3. Para fines de lo establecido en el artículo 148 del Reglamento, la clasificación de riesgo B, incluye las clasificaciones B+ y B.*
- 4. Si la empresa que otorga la garantía cuenta con más de una clasificación de riesgo emitida por distintas empresas listadas en el portal web de la SBS, bastará que en una de ellas cumpla con la clasificación mínima establecida en el Reglamento.*

En caso exista alguna duda sobre la clasificación de riesgo asignada a la empresa emisora de la garantía, se deberá consultar a la clasificadora de riesgos respectiva.

De otro lado, además de cumplir con el requisito referido a la clasificación de riesgo, a efectos de verificar si la empresa emisora se encuentra autorizada por la SBS para emitir garantías, debe revisarse el portal web de dicha Entidad (<http://www.sbs.gob.pe/sistema-financiero/relacion-de-empresas-que-se-encuentran-autorizadas-a-emitir-cartas-fianza>).

Los funcionarios competentes deben verificar la autenticidad de la garantía a través de los mecanismos establecidos (consulta web, teléfono u otros) por la empresa emisora.

3.4. EJECUCIÓN DE GARANTÍAS

La Entidad puede solicitar la ejecución de las garantías conforme a los supuestos contemplados en el artículo 155 del Reglamento.

3.5. ADELANTOS

La Entidad puede entregar adelantos directos al contratista, los que en ningún caso exceden en conjunto del treinta por ciento (30%) del monto del contrato original, siempre que ello haya sido previsto en la sección específica de las bases.

3.6. PENALIDADES**3.6.1. PENALIDAD POR MORA EN LA EJECUCIÓN DE LA PRESTACIÓN**

En caso de retraso injustificado del contratista en la ejecución de las prestaciones objeto del contrato, la Entidad le aplica automáticamente una penalidad por mora por cada día de atraso, de conformidad con el artículo 162 del Reglamento.

3.6.2. OTRAS PENALIDADES

La Entidad puede establecer penalidades distintas a la mencionada en el numeral precedente, según lo previsto en el artículo 163 del Reglamento y lo indicado en la sección específica de las bases.

Estos dos tipos de penalidades se calculan en forma independiente y pueden alcanzar cada una un monto máximo equivalente al diez por ciento (10%) del monto del contrato vigente, o de ser el caso, del ítem que debió ejecutarse.

3.7. PAGOS

El pago se realiza después de ejecutada la respectiva prestación, pudiendo contemplarse pagos a cuenta, según la forma establecida en la sección específica de las bases o en el contrato.

La Entidad paga las contraprestaciones pactadas a favor del contratista dentro de los diez (10) días calendario siguientes de otorgada la conformidad de los servicios, siempre que se verifiquen las condiciones establecidas en el contrato para ello, bajo responsabilidad del funcionario competente.

La conformidad se emite en un plazo máximo de quince (15) días, bajo responsabilidad del funcionario que debe emitir la conformidad.

En el caso que se haya suscrito contrato con un consorcio, el pago se realizará de acuerdo a lo que se indique en el contrato de consorcio.

Advertencia

En caso de retraso en los pagos a cuenta o pago final por parte de la Entidad, salvo que se deba a caso fortuito o fuerza mayor, esta reconoce al contratista los intereses legales correspondientes, de conformidad con el artículo 39 de la Ley y 171 del Reglamento, debiendo repetir contra los responsables de la demora injustificada.

3.8. INCUMPLIMIENTO DEL CONTRATO

Las causales para la resolución del contrato, serán aplicadas de conformidad con el artículo 36 de la Ley y 164 del Reglamento.

3.9. DISPOSICIONES FINALES

Todos los demás aspectos del presente procedimiento no contemplados en las bases se regirán supletoriamente por la Ley y su Reglamento, así como por las disposiciones legales vigentes.



SECCIÓN ESPECÍFICA

CONDICIONES ESPECIALES DEL PROCEDIMIENTO DE SELECCIÓN

(EN ESTA SECCIÓN LA ENTIDAD DEBERÁ COMPLETAR LA INFORMACIÓN EXIGIDA, DE ACUERDO A LAS INSTRUCCIONES INDICADAS)

CAPÍTULO I GENERALIDADES

1.1. ENTIDAD CONVOCANTE

Nombre : MUNICIPALIDAD DISTRITAL DE VIRUNDO
RUC N° : 20193220763
Domicilio legal : PLAZA DE ARMAS S/N VIRUNDO
Teléfono: :
Correo electrónico: : Munivirundo12023@gmail.com

1.2. OBJETO DE LA CONVOCATORIA

El presente procedimiento de selección tiene por objeto la **CONTRATACIÓN SERVICIO DE CONSULTORÍA PARA LA FORMULACIÓN DEL EXPEDIENTE TÉCNICO DEL PROYECTO DE INVERSIÓN PÚBLICA PARA “MEJORAMIENTO DE LA INFRAESTRUCTURA DE RIEGO E IMPLEMENTACIÓN DE SISTEMA DE ASPERSIÓN DE LOS SECTORES WANUWANUYOQ, SEQSENQA, KISKAPATA, TUTUTIANA, PARARAPAMPA Y VIRUNDO QASA DE LA COMUNIDAD DE VIRUNDO DISTRITO DE VIRUNDO, PROVINCIA DE GRAU DEPARTAMENTO APURIMAC”**

Importante para la Entidad

- *En caso de procedimientos de selección según relación de ítems o por paquete consignar el detalle del objeto de estos.*
- *En caso de proyectos de inversión, se debe consignar el servicio de consultoría de obra materia de la convocatoria, y no la denominación del proyecto.*

Esta nota deberá ser eliminada una vez culminada la elaboración de las bases.

1.3. VALOR REFERENCIAL⁴

El valor referencial asciende a S/ 78,750.00 (Setenta y Ocho Mil Setecientos Cincuenta con 00/100 soles) incluidos los impuestos de Ley y cualquier otro concepto que incida en el costo total del servicio de consultoría de obra. El valor referencial ha sido calculado al mes de junio 2023.

Valor Referencial (VR)	Límites ⁵	
	Inferior	Superior
S/ 78,750.00 (Setenta y Ocho)	S/ 70,875.00 (Setenta mil)	S/ 86,625.00 (Ochenta y

⁴ El monto del valor referencial indicado en esta sección de las bases no debe diferir del monto del valor referencial consignado en la ficha del procedimiento en el SEACE. No obstante, de existir contradicción entre estos montos, primará el monto del valor referencial indicado en las bases aprobadas.

⁵ De acuerdo a lo señalado en el artículo 48 del Reglamento, estos límites se calculan considerando dos (2) decimales. Para ello, si el límite inferior tiene más de dos decimales, se aumenta en un dígito el valor del segundo decimal; en el caso del límite superior, se considera el valor del segundo decimal sin efectuar el redondeo.

Mil Setecientos Cincuenta con 00/100 soles)	ochocientos setenta y cinco con 00/100 soles)	seis mil seiscientos veinticinco con 00/100 soles)
---	---	--

Importante

Las ofertas económicas no pueden exceder los límites del valor referencial de conformidad con el numeral 28.2 del artículo 28 de la Ley.

1.4. EXPEDIENTE DE CONTRATACIÓN

El expediente de contratación fue aprobado mediante Resolución de Alcaldía N° 079-2023-A- MDV/APU, de fecha 23 de Agosto de 2023

1.5. FUENTE DE FINANCIAMIENTO

CANON Y SOBRECANON, REGALÍAS, RENTA DE ADUANAS Y PARTICIPACIONES.

Importante

La fuente de financiamiento debe corresponder a aquella prevista en la Ley de Equilibrio Financiero del Presupuesto del Sector Público del año fiscal en el cual se convoca el procedimiento de selección.

1.6. SISTEMA DE CONTRATACIÓN

El presente procedimiento se rige por el sistema de SUMA ALZADA de acuerdo con lo establecido en el expediente de contratación respectivo.

Importante

En el caso de supervisión de obras, cuando se haya previsto que las actividades comprenden la liquidación del contrato de obra, la supervisión se rige bajo el sistema de tarifas mientras que la liquidación se rige bajo el sistema a suma alzada.

1.7. ALCANCES DEL REQUERIMIENTO

El alcance de la prestación está definido en el Capítulo III de la presente sección de las bases.

1.8. PLAZO DE PRESTACIÓN DEL SERVICIO DE CONSULTORÍA DE OBRA

Los servicios de consultoría de obra materia de la presente convocatoria se prestarán en el plazo de 90 días calendario en concordancia con lo establecido en el expediente de contratación.

Importante

En el caso de supervisión de obras, el plazo inicial del contrato debe estar vinculado al del contrato de la obra a ejecutar y comprender hasta la liquidación de la obra, de conformidad con el artículo 10 de la Ley.

1.9. COSTO DE REPRODUCCIÓN Y ENTREGA DE BASES

Los participantes registrados tienen el derecho de recabar un ejemplar de las

bases, para cuyo efecto deben cancelar la suma de S/ 25.00 (veinte cinco con 00/100 soles) en mesa de partes de la Municipalidad Distrital de Virundo ubicado en plaza de armas s/n – Virundo y recabar las bases en la Oficina de Logística.

Importante

El costo de entrega de un ejemplar de las bases no puede exceder el costo de su reproducción.

1.10. BASE LEGAL

- Ley N° 31638 Ley de Presupuesto del Sector Público para el Año Fiscal 2023.
- Ley N° 31639 Ley de Equilibrio Financiero del Presupuesto del Sector Público del año fiscal 2023.
- Ley N° 31640 Ley de Endeudamiento del Sector Publico del año fiscal 2023.
- Ley N° 27806, Ley de Transparencia y Acceso a la Información Pública. - Ley N° 27927, Ley que modifica la Ley 27806
- Ley de Transparencia y Acceso a la Información Pública. - Ley N° 30225 – Ley de Contrataciones del Estado.
- Ley N° 27444, Ley del Procedimiento Administrativo General.
- Decreto Supremo N° 082-2019-EF, que aprueba el Texto Único Ordenado de la Ley de Contrataciones del Estado.
- D.S. N° 344-2018-EF, que aprueba el Reglamento de la Ley de Contrataciones del Estado
- Directivas del OSCE y sus modificaciones vigentes.
- Decreto Supremo N° 011-79-VC. • Ley N° 29973 Ley General de la Persona con Discapacidad.
- Decreto Supremo N° 002-2014-MIMP, Reglamento de la Ley N° 29973, Ley General de la Persona con Discapacidad.

Las referidas normas incluyen sus respectivas modificaciones, de ser el caso.

CAPÍTULO II DEL PROCEDIMIENTO DE SELECCIÓN

2.1. CALENDARIO DEL PROCEDIMIENTO DE SELECCIÓN

Según el cronograma de la ficha de selección de la convocatoria publicada en el SEACE.

Importante

De conformidad con la vigesimosegunda Disposición Complementaria Final del Reglamento, en caso la Entidad (Ministerios y sus organismos públicos, programas o proyectos adscritos) haya difundido el requerimiento a través del SEACE siguiendo el procedimiento establecido en dicha disposición, no procede formular consultas u observaciones al requerimiento.

2.2. CONTENIDO DE LAS OFERTAS

2.2.1. OFERTA TÉCNICA

La oferta contendrá, además de un índice de documentos⁶, la siguiente documentación:

2.2.1.1. Documentación de presentación obligatoria

A. Documentos para la admisión de la oferta

a.1) Declaración jurada de datos del postor. (**Anexo N° 1**)

a.2) Documento que acredite la representación de quien suscribe la oferta.

En caso de persona jurídica, copia del certificado de vigencia de poder del representante legal, apoderado o mandatario designado para tal efecto.

En caso de persona natural, copia del documento nacional de identidad o documento análogo, o del certificado de vigencia de poder otorgado por persona natural, del apoderado o mandatario, según corresponda.

En el caso de consorcios, este documento debe ser presentado por cada uno de los integrantes del consorcio que suscriba la promesa de consorcio, según corresponda.

Advertencia

De acuerdo con el artículo 4 del Decreto Legislativo N° 1246, las Entidades están prohibidas de exigir a los administrados o usuarios la información que puedan obtener directamente mediante la interoperabilidad a que se refieren los artículos 2 y 3 de dicho Decreto Legislativo. En esa medida, si la Entidad es usuaria de la Plataforma de Interoperabilidad del Estado – PIDE⁷ y siempre que el servicio web se encuentre activo en el Catálogo de Servicios de dicha plataforma, no corresponderá exigir el certificado de vigencia de poder y/o documento nacional de identidad.

a.3) Declaración jurada de acuerdo con el literal b) del artículo 52 del Reglamento. (**Anexo N° 2**)

⁶ La omisión del índice no determina la no admisión de la oferta.

⁷ Para mayor información de las Entidades usuarias y del Catálogo de Servicios de la Plataforma de Interoperabilidad del Estado – PIDE ingresar al siguiente enlace <https://www.gobiernodigital.gob.pe/interoperabilidad/>

- a.4) Declaración jurada de cumplimiento de los Términos de Referencia contenidos en el numeral 3.1 del Capítulo III de la presente sección. (**Anexo N° 3**)

Importante para la Entidad

En caso se determine que adicionalmente a la declaración jurada de cumplimiento de los Términos de Referencia, el postor deba presentar algún otro documento para acreditar algún componente de los Términos de Referencia consignar el siguiente literal:

- a.5) [DOCUMENTACIÓN QUE SERVIRÁ PARA ACREDITAR EL CUMPLIMIENTO DE ALGÚN COMPONENTE DE LOS TÉRMINOS DE REFERENCIA QUE LA ENTIDAD CONSIDERE PERTINENTE].

La Entidad debe precisar con claridad qué componente de los términos de referencia serán acreditados. En este literal no debe exigirse ningún documento vinculado a los requisitos de calificación del postor, tales como: i) capacidad legal, ii) capacidad técnica y profesional: equipamiento estratégico, calificaciones y experiencia del personal clave y iii) experiencia del postor. Tampoco se puede incluir documentos referidos a cualquier tipo de equipamiento, infraestructura, calificaciones y experiencia del personal en general.

Además, no debe requerirse declaraciones juradas adicionales cuyo alcance se encuentre comprendido en la Declaración Jurada de Cumplimiento de los Términos de Referencia y que, por ende, no aporten información adicional a dicho documento.

Incorporar a las bases o eliminar, según corresponda.

- a.6) Declaración jurada de plazo de prestación del servicio de consultoría de obra. (**Anexo N° 4**).
- a.7) Promesa de consorcio con firmas legalizadas, de ser el caso, en la que se consigne los integrantes, el representante común, el domicilio común y las obligaciones a las que se compromete cada uno de los integrantes del consorcio así como el porcentaje equivalente a dichas obligaciones. (**Anexo N° 5**)

Importante

El órgano encargado de las contrataciones o el comité de selección, según corresponda, verifica la presentación de los documentos requeridos. De no cumplir con lo requerido, la oferta se considera no admitida.

B. Documentos para acreditar los requisitos de calificación

Incorporar en la oferta los documentos que acreditan los “**Requisitos de Calificación**” que se detallan en el numeral 3.2 del Capítulo III de la presente sección de las bases.

2.2.1.2. Documentación de presentación facultativa:

- a) En el caso de microempresas y pequeñas empresas integradas por personas con discapacidad, o en el caso de consorcios conformados en su totalidad por estas empresas, deben presentar la constancia o certificado con el cual acredite su inscripción en el Registro de Empresas Promocionales para Personas con Discapacidad⁸.
- b) Incorporar en la oferta los documentos que acreditan los “**Factores de Evaluación**” establecidos en el Capítulo IV de la presente sección de las bases, a efectos de obtener el puntaje previsto en dicho Capítulo para cada factor.

⁸ Dicho documento se tendrá en consideración en caso de empate, conforme a lo previsto en el artículo 91 del Reglamento.

- c) Solicitud de bonificación por tener la condición de micro y pequeña empresa.
(Anexo N° 11)

Importante para la Entidad

- Si durante la fase de actos preparatorios, las Entidades advierten que es posible la participación de proveedores que gozan del beneficio de la exoneración del IGV prevista en la Ley N° 27037, Ley de Promoción de la Inversión en la Amazonía, consignar el siguiente literal:
- d) Los postores que apliquen el beneficio de la exoneración del IGV previsto en la Ley N° 27037, Ley de Promoción de la Inversión en la Amazonía, deben presentar la Declaración Jurada de cumplimiento de condiciones para la aplicación de la exoneración del IGV **(Anexo N° 7)**.
- En el caso de contratación de consultorías de obra que se presten fuera de la provincia de Lima y Callao, cuyo valor referencial del procedimiento de selección no supere los doscientos mil Soles (S/ 200,000.00), consignar el siguiente literal:
- e) Los postores con domicilio en la provincia donde se prestará el servicio de consultoría de obra, o en las provincias colindantes, sean o no pertenecientes al mismo departamento o región, pueden presentar la solicitud de bonificación por servicios prestados fuera de la provincia de Lima y Callao, según **Anexo N° 10**.

Lo mismo aplica en el caso de procedimientos por relación de ítems cuando el monto del valor referencial de algún ítem no supere dicho monto, en cuyo caso debe consignarse el o los ítems, en los cuales los postores pueden solicitar la referida bonificación, adicionando el siguiente párrafo:

Dicha solicitud se puede presentar en el [CONSIGNAR EL ÍTEM O ÍTEMES, SEGÚN CORRESPONDA, EN LOS QUE SE PUEDE SOLICITAR LA BONIFICACIÓN].

Incorporar a las bases, según corresponda, eliminando aquellas disposiciones que no se incluyan.

Advertencia

El órgano encargado de las contrataciones o el comité de selección, según corresponda, no podrá exigir al postor la presentación de documentos que no hayan sido indicados en los acápites "Documentos para la admisión de la oferta", "Requisitos de calificación" y "Factores de evaluación".

2.2.2. OFERTA ECONÓMICA

La oferta económica expresada en SOLES Adjuntar obligatoriamente el **Anexo N° 6**.

El monto total de la oferta económica y los subtotales que lo componen deben ser expresados con dos (2) decimales. Los precios unitarios o tarifas pueden ser expresados con más de dos (2) decimales.

Importante

- El órgano encargado de las contrataciones o el comité de selección, según corresponda, declara no admitidas las ofertas que no se encuentren dentro de los límites del valor referencial previstos en el numeral 28.2 del artículo 28 de la Ley.
- La estructura de costos, se presenta para el perfeccionamiento del contrato.

2.3. DETERMINACIÓN DEL PUNTAJE TOTAL DE LAS OFERTAS

Una vez evaluadas las ofertas técnica y económica se procederá a determinar el puntaje total de las mismas.

El puntaje total de las ofertas es el promedio ponderado de ambas evaluaciones, obtenido de la aplicación de la siguiente fórmula:

$$PTP_i = c_1 PT_i + c_2 Pe_i$$

Donde:

PTP_i = Puntaje total del postor i

PT_i = Puntaje por evaluación técnica del postor i

Pe_i = Puntaje por evaluación económica del postor i

c₁ = Coeficiente de ponderación para la evaluación técnica.

c₂ = Coeficiente de ponderación para la evaluación económica.

Se aplicarán las siguientes ponderaciones:

c₁ = 0.80

c₂ = 0.20

Donde: c₁ + c₂ = 1.00

Importante para la Entidad

*Esta disposición **solo** debe ser incluida en el caso de procedimientos de selección cuyo valor referencial sea igual o menor a cincuenta (50) UIT:*

2.4. PRESENTACIÓN DEL RECURSO DE APELACIÓN

“El recurso de apelación se presenta ante la Unidad de Trámite Documentario de la Entidad.

En caso el participante o postor opte por presentar recurso de apelación y por otorgar la garantía mediante depósito en cuenta bancaria, se debe realizar el abono en:

N ° de Cuenta : [.....]

Banco : [.....]

N° CCI⁹ : [.....]

”

Incorporar a las bases o eliminar, según corresponda

2.5. REQUISITOS PARA PERFECCIONAR EL CONTRATO

El postor ganador de la buena pro debe presentar los siguientes documentos para perfeccionar el contrato:

- Garantía de fiel cumplimiento del contrato.
- Garantía de fiel cumplimiento por prestaciones accesorias, de ser el caso.
- Contrato de consorcio con firmas legalizadas ante Notario de cada uno de los integrantes, de ser el caso.
- Código de cuenta interbancaria (CCI) o, en el caso de proveedores no domiciliados, el número de su cuenta bancaria y la entidad bancaria en el exterior.
- Copia de la vigencia del poder del representante legal de la empresa que acredite que cuenta con facultades para perfeccionar el contrato, cuando corresponda.
- Copia de DNI del postor en caso de persona natural, o de su representante legal en caso

⁹ En caso de transferencia interbancaria.

de persona jurídica.

Advertencia

De acuerdo con el artículo 4 del Decreto Legislativo N° 1246, las Entidades están prohibidas de exigir a los administrados o usuarios la información que puedan obtener directamente mediante la interoperabilidad a que se refieren los artículos 2 y 3 de dicho Decreto Legislativo. En esa medida, si la Entidad es usuaria de la Plataforma de Interoperabilidad del Estado – PIDE¹⁰ y siempre que el servicio web se encuentre activo en el Catálogo de Servicios de dicha plataforma, no corresponderá exigir los documentos previstos en los literales e) y f).

- g) Domicilio para efectos de la notificación durante la ejecución del contrato.
- h) Autorización de notificación de la decisión de la Entidad sobre la solicitud de ampliación de plazo mediante medios electrónicos de comunicación¹¹. **(Anexo N° 12)**
- i) Detalle de los precios unitarios de la oferta económica¹².
- j) Estructura de costos de la oferta económica.
- k) Detalle del monto de la oferta económica de cada uno de los servicios de consultoría de obra que conforman el paquete¹³.
- l) Copia de los diplomas que acrediten la formación académica requerida del personal clave, en caso que el grado o título profesional requerido no se encuentren publicados en el Registro Nacional de Grados Académicos y Títulos Profesionales a cargo de la de la Superintendencia Nacional de Educación Superior Universitaria – SUNEDU¹⁴.
- m) Copia de (i) contratos y su respectiva conformidad o (ii) constancias o (iii) certificados o (iv) cualquier otra documentación que, de manera fehaciente demuestre la experiencia del personal clave.
- n) Copia de documentos que sustenten la propiedad, la posesión, el compromiso de compra venta o alquiler u otro documento que acredite la disponibilidad del requisito de calificación equipamiento estratégico. En el caso que el postor ganador sea un consorcio los documentos de acreditación de este requisito pueden estar a nombre del consorcio o de uno de sus integrantes¹⁵.

Importante

- *La Entidad debe aceptar las diferentes denominaciones utilizadas para acreditar la carrera profesional requerida, aun cuando no coincida literalmente con aquella prevista en los requisitos de calificación (por ejemplo Ingeniería Ambiental, Ingeniería en Gestión Ambiental, Ingeniería y Gestión Ambiental u otras denominaciones).*
- *Los documentos que acreditan la experiencia del personal clave deben incluir como mínimo los nombres y apellidos del personal, el cargo desempeñado, el plazo de la prestación indicando el día, mes y año de inicio y culminación, el nombre de la Entidad u organización que emite el documento, la fecha de emisión y nombres y apellidos de quien suscribe el documento.*

En caso estos documentos establezcan el plazo de la experiencia adquirida por el personal clave en meses sin especificar los días la Entidad debe considerar el mes completo.

De presentarse experiencia ejecutada paralelamente (traslape), para el cómputo del tiempo de dicha experiencia sólo se considerará una vez el periodo traslapado. No obstante, de presentarse periodos traslapados en el supervisor de obra, no se considera ninguna de las

¹⁰ Para mayor información de las Entidades usuarias y del Catálogo de Servicios de la Plataforma de Interoperabilidad del Estado – PIDE ingresar al siguiente enlace <https://www.gobiernodigital.gob.pe/interoperabilidad/>

¹¹ En tanto se implemente la funcionalidad en el SEACE, de conformidad con la Primera Disposición Complementaria Transitoria del Decreto Supremo N° 234-2022-EF.

¹² Incluir solo en caso de la contratación bajo el sistema a suma alzada.

¹³ Incluir solo en caso de contrataciones por paquete.

¹⁴ <https://enlinea.sunedu.gob.pe/>

¹⁵ Incluir solo en caso se haya incluido el equipamiento estratégico como requisito de calificación.

experiencias acreditadas, salvo la supervisión de obras por paquete.

Se considerará aquella experiencia que no tenga una antigüedad mayor a veinticinco (25) años anteriores a la fecha de la presentación de ofertas.

Asimismo, la Entidad debe valorar de manera integral los documentos presentados para acreditar dicha experiencia. En tal sentido, aun cuando en los documentos presentados la denominación del cargo o puesto no coincida literalmente con aquella prevista en los requisitos de calificación, se deberá validar la experiencia si las actividades que realizó el profesional corresponden con la función propia del cargo o puesto requerido.

- Cuando el postor ganador de la buena pro presenta como personal clave a profesionales que se encuentren prestando servicios como residente o supervisor en obras contratadas por la Entidad que no cuentan con recepción, procede otorgar plazo adicional para subsanar, conforme lo previsto en el literal a) del artículo 141 del Reglamento.
- En caso que el postor ganador de la buena pro sea un consorcio, las garantías que presente este para el perfeccionamiento del contrato, así como durante la ejecución contractual, de ser el caso, además de cumplir con las condiciones establecidas en el artículo 33 de la Ley y en el artículo 148 del Reglamento, deben consignar expresamente el nombre completo o la denominación o razón social de los integrantes del consorcio, en calidad de garantizados, de lo contrario no podrán ser aceptadas por las Entidades. No se cumple el requisito antes indicado si se consigna únicamente la denominación del consorcio, conforme lo dispuesto en la Directiva "Participación de Proveedores en Consorcio en las Contrataciones del Estado".
- En los contratos de consultoría de obras que celebren las Entidades con las micro y pequeñas empresas, estas últimas pueden otorgar como garantía de fiel cumplimiento el diez por ciento (10%) del monto del contrato, porcentaje que es retenido por la Entidad durante la primera mitad del número total de pagos a realizarse, de forma prorrateada en cada pago, con cargo a ser devuelto a la finalización del mismo, conforme lo establece el numeral 149.4 del artículo 149 y el numeral 151.2 del artículo 151 del Reglamento. Para dicho efecto los postores deben encontrarse registrados en el REMYPE, consignando en la Declaración Jurada de Datos del Postor (Anexo N° 1) o en la solicitud de retención de la garantía durante el perfeccionamiento del contrato, que tienen la condición de MYPE, lo cual será verificado por la Entidad en el link <http://www2.trabajo.gob.pe/servicios-en-linea-2-2> opción consulta de empresas acreditadas en el REMYPE.

Importante para la Entidad

En caso se determine que adicionalmente se puede considerar otro tipo de documentación a ser presentada para el perfeccionamiento del contrato, consignar el siguiente literal:

- o) [DE ACUERDO AL OBJETO CONTRACTUAL CONVOCADO REQUERIR LA PRESENTACIÓN DE OTROS DOCUMENTOS, SEGÚN CORRESPONDA].

Incorporar a las bases o eliminar, según corresponda.

Importante

- *Corresponde a la Entidad verificar que las garantías presentadas por el postor ganador de la buena pro cumplan con los requisitos y condiciones necesarios para su aceptación y eventual ejecución; sin perjuicio de la determinación de las responsabilidades funcionales que correspondan.*
- *De conformidad con el Reglamento Consular del Perú aprobado mediante Decreto Supremo N° 076-2005-RE para que los documentos públicos y privados extendidos en el exterior tengan validez en el Perú, deben estar legalizados por los funcionarios consulares peruanos y refrendados por el Ministerio de Relaciones Exteriores del Perú, salvo que se trate de documentos públicos emitidos en países que formen parte del Convenio de la Apostilla, en cuyo caso bastará con que estos cuenten con la Apostilla de la Haya¹⁶.*
- *La Entidad no puede exigir documentación o información adicional a la consignada en el presente numeral para el perfeccionamiento del contrato.*

2.6. PERFECCIONAMIENTO DEL CONTRATO

El contrato se perfecciona con la suscripción del documento que lo contiene. Para dicho efecto el postor ganador de la buena pro, dentro del plazo previsto en el artículo 141 del Reglamento, debe presentar la documentación requerida en Mesa de partes de la Municipalidad Distrital de Virundo ubicado en plaza de armas s/n – Virundo

2.7. FORMA DE PAGO

La Entidad realizará el pago de la contraprestación pactada a favor del contratista en TRES (3) partes.

Informe N° 01 (primer pago) – la entidad cancelara el 30% del monto total del contrato, a la presentación del plan de trabajo, en un tiempo no menor de 5 días, desde la firma de contrato.

Informe N° 02 (segundo pago) – la Entidad cancelara el 30% del monto total del contrato, a la presentación del Expediente Técnico ante la Municipalidad. 01 original de todo el Expediente Técnico + CD Room, con las respectivas firmas de todos los profesionales.

Informe N° 03 (tercer pago) – La Entidad cancelara el 40% del monto total del contrato a la aprobación del Expediente Técnico y la conformidad del área usuaria. Para efectos del pago de las contraprestaciones ejecutadas por el contratista, la Entidad debe contar con la siguiente documentación:

Para efectos del pago de las contraprestaciones ejecutadas por el contratista, la Entidad debe contar con la siguiente documentación:

- Informe del funcionario responsable del área usuaria emitiendo la conformidad de la prestación efectuada.
- Comprobante de pago.

Dicha documentación se debe presentar en Mesa de partes de la Municipalidad Distrital de Virundo ubicado en plaza de armas s/n – Virundo

Incorporar a las bases o eliminar, según corresponda.

¹⁶ Según lo previsto en la Opinión N° 009-2016/DTN.

CAPÍTULO III REQUERIMIENTO

3.1. TERMINOS DE REFERENCIA

TERMINOS DE REFERENCIA

CONTRATACIÓN DE SERVICIOS PARA LA FORMULACIÓN DEL EXPEDIENTE TÉCNICO DEL PROYECTO DE INVERSIÓN PÚBLICA “MEJORAMIENTO DE LA INFRAESTRUCTURA DE RIEGO E IMPLEMENTACION DE SISTEMA DE ASPERSION DE LOS SECTORES WANUWANUYOQ, SEQSENQA, KISKAPATA, TUTUTIANA, PARARAPAMPA Y VIRUNDO QASA DE LA COMUNIDAD DE VIRUNDO, DISTRITO DE VIRUNDO, PROVINCIA DE GRAU, DEPARTAMENTO APURIMAC”.

I. ANTECEDENTES.-

La Municipalidad Distrital de Virundo tiene por misión fomentar el desarrollo local integral sostenible, atendiendo a las comunidades más necesitadas a través de la ejecución de proyectos de inversión pública. En su plan estratégico de desarrollo concertado ha establecido un eje de desarrollo económico con el objetivo específico de potenciar y desarrollar la agroindustria, planteando como estrategia tecnificar la infraestructura de riego y drenaje, que permita mejorar los niveles de producción y productividad.

Cuando se genera la idea del proyecto de inversión pública “MEJORAMIENTO DE LA INFRAESTRUCTURA DE RIEGO E IMPLEMENTACION DE SISTEMA DE ASPERSION DE LOS SECTORES WANUWANUYOQ, SEQSENQA, KISKAPATA, TUTUTIANA, PARARAPAMPA Y VIRUNDO QASA DE LA COMUNIDAD DE VIRUNDO, DISTRITO DE VIRUNDO, PROVINCIA DE GRAU, DEPARTAMENTO APURIMAC”, la principal motivación para su formulación, es brindar a la población rural beneficiaria una disponibilidad de agua permanente, a través de la construcción de un sistema de riego tecnificado, que les permita asegurar la producción de sus terrenos agrícolas en épocas de estiaje, actividad económica principal en estos sectores.

Los agricultores de la Comunidad de Virundo en diversas oportunidades han gestionado ante diversas instancias la solución a la escasez del recurso hídrico para el aprovechamiento de sus cultivos y crianzas, motivo por el cual la Municipalidad Distrital de Virundo elaboró el estudio de pre inversión a nivel de perfil del proyecto “MEJORAMIENTO DE LA INFRAESTRUCTURA DE RIEGO E IMPLEMENTACION DE SISTEMA DE ASPERSION DE LOS SECTORES WANUWANUYOQ, SEQSENQA, KISKAPATA, TUTUTIANA, PARARAPAMPA Y VIRUNDO QASA DE LA COMUNIDAD DE VIRUNDO, DISTRITO DE VIRUNDO, PROVINCIA DE GRAU, DEPARTAMENTO APURIMAC”, sin embargo por limitaciones presupuestales el referido proyecto no ha seguido su etapa de inversión.

La participación de los beneficiarios desde el diagnóstico y la fase de campo fueron entusiastas y responsables, esperanzados en la concretización de un anhelo colectivo de irrigar sus campos de cultivo para incrementar los rendimientos y por ende sus ingresos. Estas expresiones colectivas de los beneficiarios garantizan la sostenibilidad del proyecto.

El presente proyecto cuenta con perfil que fue declarado viable el 01 de Junio del 2020 por la UF de la Municipalidad Distrital de Virundo está registrado en el Banco de Proyectos con Código Único de Inversión-CUI N° 2488456 en el marco de la normatividad vigente del Sistema INVIERTE PE.

MUNICIPALIDAD DISTRITAL DE VIRUNDO
GRAU - APURIMAC
Ing. Cornejo Alberto Huamani Huariaco
CUI: 362442
JEFE DE INFRAESTRUCTURA Y OBRAS

II. INFORMACION GENERAL DEL PROYECTO.-

2.1. Dependencia que requiere el servicio:

Municipalidad Distrital de Virundo.

2.2. Objetivo del Servicio:

Seleccionar la propuesta más favorable de un Consultor para la elaboración del Expediente Técnico **"MEJORAMIENTO DE LA INFRAESTRUCTURA DE RIEGO E IMPLEMENTACION DE SISTEMA DE ASPERSION DE LOS SECTORES WANUWANUYOQ, SEQSENQA, KISKAPATA, TUTUTIANA, PARARQPAMPA Y VIRUNDO QASA DE LA COMUNIDAD DE VIRUNDO, DISTRITO DE VIRUNDO, PROVINCIA DE GRAU, DEPARTAMENTO APURIMAC"** (CUI N° 2488456), a fin de generar condiciones para el mejoramiento de los niveles de producción y productividad, a través de la construcción de un sistema de riego tecnificado.

2.3. Ubicación:

Región : Apurímac

Provincia : Grau

Distrito : Virundo

Localidad : Comunidad Campesina de Virundo

III. DESCRIPCION GENERAL DE LA CONSULTORIA.-

3.1. Alcances del servicio

El alcance de los servicios que se requieren, en el presente documento **no son limitativos**. Los requerimientos han sido calculados basándose en el estudio de Pre Inversión a Nivel de Perfil CUI N° 2488456, por lo que el Consultor deberá elaborar el expediente técnico respetando dicho perfil como mínimo, los cuales se deben complementar y mejorar con sus aportes, experiencias e innovaciones.

Con el fin de ejecutar las obras correspondientes, el consultor desarrollara el servicio realizando las siguientes actividades:

a) Reconocimiento y diagnóstico del ámbito del proyecto y la organización de usuarios:

El Consultor aplicando la metodología del diagnóstico participativo, levantará información detallada sobre el estado actual de la infraestructura de riego, problemas de manejo y operación del sistema, problemas organizativos, información que será tomada en cuenta para la formulación del expediente técnico.

Se identificarán las áreas y la población directamente beneficiada con el proyecto, así como las de su radio de influencia, indicando sus distanciamientos, niveles de aceptación, participación de la población, disponibilidad de mano de obra durante las fases de ejecución y de operación y mantenimiento.

El Consultor, deberá verificar la propiedad y autorizaciones necesarias para pases y uso del terreno donde se construirán obras de arte, así como la situación de los terrenos que vayan a ser afectados con la ejecución de los trabajos.

MUNICIPALIDAD DISTRITAL DE VIRUNDO
GRAU - APURIMAC
Ing. Constanza Huamani Villanaco
N° 302447
JEFE DE INFRAESTRUCTURA Y OBRAS

Microlocalización

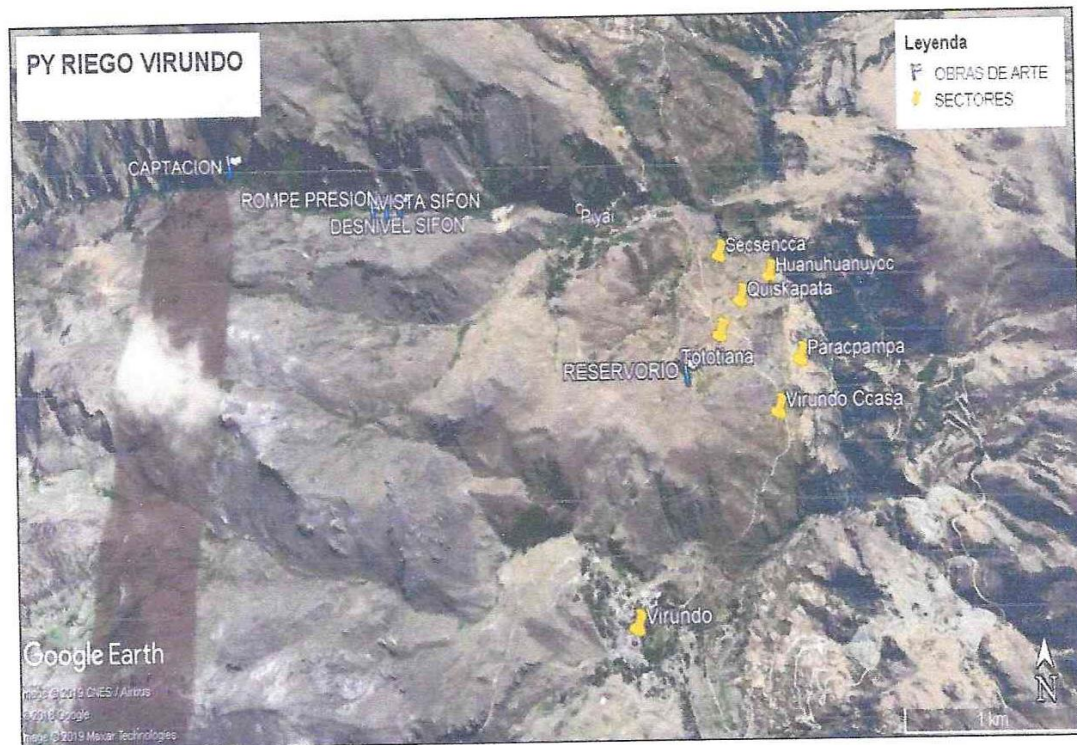

b) Levantamiento topográfico y trazo:

Se hará el levantamiento topográfico y el trazo de la línea principal de conducción, asimismo de las áreas en donde se construirán las respectivas obras de arte y/o estructuras complementarias. El levantamiento topográfico y trazo se hará utilizando la estación total. No se aceptará levantamiento topográfico con GPS navegador.

Se hará el levantamiento topográfico a curvas de nivel y se dejará trazado y estacado en campo el eje de la línea de conducción principal y secundaria, el levantamiento se hará en una franja de un ancho mínimo de 60 m., considerando 30 m., a cada lado del eje. El levantamiento y trazo comprenderá los cruces aéreos o subterráneos, cursos de agua y otras obras de arte.

Se deberá medir y marcar las progresivas de la línea principal de conducción, en cuanto al eje de este se realizarán secciones cada 25 m, marcando las progresivas con pintura esmalte de color rojo o anaranjado en estacas de madera de 2" x 2" x 0.4 m, o en roca fija.

El levantamiento topográfico mostrará todos y cada uno de los predios a beneficiar con la instalación del riego, debiendo figurar en el plano correspondiente con numeración correlativa, nombre completo del beneficiario y área servida.

En general, para el levantamiento topográfico de la línea de conducción y red de distribución, se monumentará una Base con hitos de concreto y se definirán en campo una o más poligonales de apoyo, cuyos puntos de control horizontal y vertical se dejarán debidamente monumentados y señalizados. Se dejarán colocados en el terreno Bench Mark (B.M.'s) cada 500 m, debidamente monumentados con hitos de concreto, fácilmente identificables en el plano topográfico.

Ing. Córnelio Alberto Villalón
JEFE DE INGENIERIA DE OBRAS
MUNICIPALIDAD DISTRITAL DE VIRUNDO

Se hará el levantamiento topográfico en un radio de 60 m, a la redonda de las áreas en donde se construirán las obras de arte y otras estructuras complementarias que sean necesarias, para el caso de los reservorios se tomara en cuenta dos veces el área de dicho reservorio como mínimo para el levantamiento topográfico. Se dejarán nivelados y monumentados en campo, con hitos de concreto, las estaciones y vértices de las poligonales de los respectivos levantamientos topográficos. En cada área de las estructuras a levantar, se dejará colocado en el terreno como mínimo un (1) Bench Mark (B.M.'s), enlazado con los BM's del eje de la línea de conducción y distribución debidamente nivelado y monumentado con hito de concreto, fácilmente identificable en el plano topográfico.

Se dejará BM's en las parcelas beneficiarias del proyecto, enlazado con los BM's del eje de la línea principal de conducción y red de distribución, fácilmente identificable en el plano topográfico, para tareas de replanteo.

c) Diseño y memoria de cálculo:

El Responsable del servicio deberá preparar y presentar todos los elementos del diseño a nivel de ingeniería del sistema de riego.

Deberá justificar el dimensionamiento, diseño hidráulico, cálculo de presiones y diseño estructural de todas las obras que conforman el sistema, para lo cual presentará las siguientes memorias:

- Memoria de cálculo de la demanda hídrica, tomar en cuenta la cedula de cultivos promedio de la zona.
- Memoria de cálculo de la captación
- Memoria de cálculo del desarenador
- Memoria de cálculo de la línea de conducción y distribución
- Memoria de cálculo de otras obras complementarias o de protección que fueran necesarias tales como obras de arte, muros de sostenimiento, contención, reservorios, etc.

El Responsable del servicio calculará, dimensionará y diseñará el sistema de riego con sus componentes, en base a información primaria obtenida directamente en campo, así como en base a mediciones y resultados de los estudios específicos por personal especializado de mecánica de suelos (EMS) y geotécnica (en toda la longitud del canal y obras conexas); hidrología (de la cuenca de recepción del ámbito del proyecto), no se aceptarán estimaciones adoptadas por el proyectista sin el debido sustento técnico.

Para el cálculo de la demanda se tendrá en cuenta las dotaciones y módulos de riego determinados en los talleres participativos y coordinaciones con los usuarios y dirigentes de las organizaciones de usuarios.

Para el diseño de las redes de agua, diseño y cálculo estructural de las obras se podrá utilizar métodos y software que cuenten con aceptación nacional y/o internacional y con la conformidad del Evaluador del expediente técnico.

d) Planos:

Serán debidamente codificados con adecuada nomenclatura, se presentarán los siguientes planos:

Planos generales:

- Plano de ubicación de obra: Se indicará la ubicación exacta del proyecto

MUNICIPALIDAD DISTRITAL DE VIRUNDO
GRAU - PERÚ
Ing. CONEL ALBERTO MURILLO
JEFE DE INFRAESTRUCTURA Y OBRAS

tomando como base el catastro de la localidad, con la delimitación de la micro cuenca o subcuenca del ámbito del proyecto, a escala visible de fácil lectura.

- Plano catastral de los predios de intervención: El plano se elabora tomando como base la carta nacional a escala 1/25,000 y el catastro de la zona o áreas de intervención. En éste plano se mostrarán los predios y/o áreas en las que se van a instalar el sistema de riego, indicando el nombre de los propietarios beneficiarios y áreas de los predios en hectáreas.

Planos de obra:

- Plano clave del sistema: En escala 1:2500 ó 1:5000, plano en planta, indicando el eje del canal de conducción y distribución, con la ubicación de progresivas y de los puntos notables como ubicación de obras de arte, cruces de quebrada y estructuras a construir.
- Plano de planta del canal de conducción y topográfico: Plano en planta con curvas a nivel cada dos metros como mínimo, a escala 1:1000 ó 1:2,000. Se mostrarán las estaciones de levantamiento, los vértices de la poligonal y la ubicación de los puntos de control BM's dejados en el terreno, el plano debe de contener como mínimo:
 - Plano de planta del canal, 1/2000 ó 1/5000, según corresponda y facilite la visibilidad de los detalles y lectura de replanteo
 - Perfil longitudinal del canal, escala horizontal: 1/2000 o 1/1000. V: 1/200 ó 1/100, según corresponda y facilite la visibilidad o lectura.
 - Características hidráulicas y geométricas del canal, diseño de la sección tipo.
 - Elementos de curvas del canal.
 - Tipo de material del eje del canal (suelos y geotecnia), indicada entre las progresivas del canal.
 - Progresivas de las obras de arte, cruces de quebradas, etc.
 - Plano de la captación – Topográfico y Estructural: Plano en planta a curvas a nivel a escala 1:200 ó 1:500. Se mostrarán las estaciones de levantamiento, los vértices de la poligonal y la ubicación de los puntos de control BM's dejados en el terreno.
 - Plano del desarenador – Topográfico y Estructural: Plano en planta a curvas de nivel a escala 1:100 ó 1:50. Se mostrarán las estaciones de levantamiento, los vértices de la poligonal y la ubicación de los puntos de control BM's dejados en el terreno. Se mostraran cortes y detalles de la estructura del desarenador, a escala 1:50, 1:20, 1:10, según corresponda.
 - Plano del reservorio – Topográfico y Estructural: Plano en planta a curvas a nivel a escala 1:100 ó 1:50. Se mostrarán las estaciones de levantamiento, los vértices de la poligonal y la ubicación de los puntos de control BM's dejados en el terreno. Se presentará planos en planta, cortes, elevaciones y detalles, a escala 1:50, 1:25, 1:15, 1:10 (en caso de replantearse en el expediente técnico).
 - Plano de estructuras complementarias: Como pases aéreos del canal de conducción y distribución, etc. Topográfico y detalles estructurales, en planta a curvas a nivel a escala 1:100 ó 1:200, en elevación a escala 1:50 ó 1:100, detalles de apoyos y anclajes a escala 1:20 ó 1:10. Se mostrarán las estaciones de levantamiento y la ubicación de los puntos de control BM's dejados en el terreno (de ser necesario).

e) Estudio de mecánica de suelos - geología y geotecnia:

El Consultor es responsable ante la Entidad de la calidad del estudio demecánica de suelos (EMS).

El EMS se hará de acuerdo al Reglamento Nacional de Construcciones vigente y las Normas Peruanas de Estructuras; comprende la ejecución de trabajos de campo, de gabinete, de laboratorio y la presentación de resultados con el correspondiente Informe Técnico.

El EMS – Geología y Geotecnia que se va a ejecutar para el presente proyecto comprende:

MUNICIPALIDAD DISTRITAL DE VIRUNDO
ORAU - AFRIMAC
Ing. Cornejo Alberto Hilarián Hilariño
C.I.D. 402442
JEFE DE INGENIERIA DE OBRAS

- EMS geología y geotecnia de la línea de conducción y de la red de distribución con fines de verificar la estabilidad de suelos, existencia de zonas de riesgo por fallas geológicas y para clasificación del suelo y obtención del perfil estratigráfico del terreno del trazo de la línea de conducción y distribución. Para la línea de conducción y distribución se excavará como mínimo una calicata cada 500 m, de distancia; de dimensiones 1.00 x 1.00 x 1.50 m, de profundidad.
- EMS geología y geotecnia con fines de construcción y cimentación de la captación y todas las obras de arte y estructuras complementarias, como mínimo se excavarán una calicata de 1.00 x 1.00 x 2.50 m, de profundidad.
- EMS geología y geotecnia de canteras, que van a utilizarse en la construcción de las estructuras del sistema, con fines de determinar la calidad del material, potencial disponible, situación legal para uso, etc. Por Cantera a estudiar como mínimo se excavarán dos calicatas de 1.00 x 1.00 x 1.50 m, de profundidad.

MUNICIPALIDAD DISTRITAL DE VIRUNDO
GRAN - APURIMAC
Ing. Coniel Alberto Huamani Huapaco
JEFE DE INFRAESTRUCTURAS Y OBRAS

Del Informe Técnico:

El Informe Técnico de los EMS - Geología y Geotecnia, será firmado en todas sus páginas por el profesional responsable y visado en todas sus páginas por el Responsable del servicio adjuntando los resultados de los ensayos respectivos.

El contenido del Informe Técnico de EMS, debe ser el siguiente:

1. Memoria descriptiva:

- a. **Información previa:** Descripción detallada de la información recibida y de la recolectada.
- b. **Exploración de campo:** Descripción de los ensayos efectuados, con referencia a las Normas empleadas en el campo.
- c. **Exploración de Laboratorio:** Descripción de los ensayos efectuados, con referencia a las Normas empleadas en el laboratorio.
- d. **Perfil del Suelo:** Descripción y clasificación de los diferentes estratos que constituyen el terreno investigado.
- e. **Nivel de la Napa Freática:** Ubicación de la napa freática indicando la fecha de medición y comentarios sobre su variación en el tiempo, si se presenta.
- f. **Análisis de la Cimentación:** Se incluirá como mínimo:
 - Memoria de Cálculo de la capacidad portante y de diseño del terreno.
 - Tipo de cimentación que se recomienda utilizar.
 - Profundidad de cimentación (Df)
 - Determinación de la carga de rotura al corte y factor de seguridad (FS).
 - Estimación de los asentamientos que sufriría la estructura con la carga aplicada (diferenciales y/o totales).
 - Presión admisible del terreno: Para determinar la capacidad portante de diseño del terreno se deberán realizar los correspondientes.
 - Indicación de las precauciones especiales que deberá tomar el diseñador o el constructor de la obra, como consecuencia de las características particulares del terreno investigado (efecto de la napa freática, contenido de sales agresivas al concreto, etc.).
 - Otros parámetros que se requieren para el diseño o construcción de las estructuras y cuyo valor dependa directamente del suelo.

2. Planos y perfiles de suelos.

- a. Plano de ubicación del Programa de Exploración.
- b. Plano topográfico o planimétrico del terreno con la ubicación de las calicatas exploradas y sus respectivas coordenadas (planta y cota), se mostrará la ubicación física y coordenadas del BM utilizado como referencia.
- c. Perfil estratigráfico por calicata investigada: Debe incluirse la información

MUNICIPALIDAD DISTRITAL DE VIRUNDO
GERENTE - APURIMAC
Ing. Gerente
CIP. TOLOSA
JEFE DE INGENIERIA DE OBRAS

del Perfil del Suelo, sobre la base de las muestras extraídas por estratos y los resultados de los ensayos "in situ".

3. Resultados de los ensayos de laboratorio:

Se incluirán los gráficos y resultados obtenidos en el laboratorio correspondientes al análisis granulométrico.

4. Fotografías y documentos de gestión:

Fotos y formatos proporcionados por la entidad contratante debidamente firmados por las Autoridades Locales que comprueben la realización de los trabajos de campo.

5. Resumen conclusiones y recomendaciones:

Tipo de cimentación; Estrato de apoyo de la cimentación; Parámetros de diseño para la cimentación (profundidad de la cimentación, presión admisible, factor de seguridad por corte y asentamiento diferencial o total); Agresividad del suelo a la cimentación; Conclusiones y Recomendaciones adicionales inherentes a las condiciones de cimentación y necesarias para la protección y conservación de las estructuras a construirse.

6. Canteras - diseño de mezclas:

Para el caso de utilizarse material de cantera para las estructuras del proyecto, el Responsable del servicio deberá identificar la(s) fuente(s) seleccionada(s) indicando los usos recomendados y si fuera necesario de acuerdo a la magnitud del proyecto se acompañará un diseño de la explotación, que en conformidad con lo establecido en los estudios de evaluación ambiental, provea los elementos preventivos que garanticen que la explotación no producirá inestabilidad, ni producirá impactos indirectos tales como: contaminación de corrientes, alteraciones del drenaje natural, inadecuado manejo de los escombros, daños en propiedades ajenas, etc.

Se presentará un plano o croquis de ubicación de la(s) fuente(s) de materiales seleccionada(s) para la obra con indicación de las distancias de transporte hasta el lugar donde se harán los trabajos, se adjuntará el cálculo de las distancias medias de transporte de material para obras de concreto, rellenos, etc.

Se estudiarán las características geotécnicas de los materiales para definir si son factibles de ser utilizados, para lo cual se realizarán calicatas en la(s) cantera(s) seleccionada(s), en el número necesario que permitan obtener información confiable del tipo de material, potencia y volumen aprovechable o rendimiento de cantera. Con el material proveniente de cada una de las calicatas de la(s) cantera(s) se realizarán los ensayos de laboratorio siguientes: granulometría, límites de consistencia, densidad aparente, contenido de humedad, equivalente de arena, ensayos de abrasión (desgaste de los ángeles), análisis de PH sulfatos y cloruros.

Se presentará el respectivo diseño de mezclas para las obras de concreto a emplearse y los respectivos ensayos de laboratorio de la mezcla propuesta. Los resultados del diseño de mezclas se utilizarán en los análisis de costos unitarios de concreto, para calcular las incidencias de los materiales en el concreto que se utilizará en las estructuras a construir.

f) Estudio Agrológico:

El estudio tiene como objeto evaluar y mapear los suelos, para la estructuración de planes de cultivo mediante la aplicación de técnicas agronómicas adecuadas

MUNICIPALIDAD DISTRITAL DE VIRUNDO
GRUPO ADMINISTRATIVO
Ing. Cony Alvarado Huancahuasi
JEFE DE INFRAESTRUCTURA Y OBRAS

para lograr de esta manera, el mejor aprovechamiento de este recurso natural, utilizando para sus efectos mapas agrológico y taxonómico.

En el ámbito del área del proyecto para las áreas actualmente cultivadas y las por incorporar, definir y describir:

- Unidad taxonómica y cartográfica. Serie de suelos y fases
- Leyenda descriptiva: profundidad, textura, pendiente, pedregosidad y rocosidad, erosión, clase de drenaje, inundación.
- Clasificaciones interpretativas: capacidad de uso del suelo, categorías de suelos para regadíos, clases de drenaje, clase de aptitud frutal, aptitud agrícola o forestal, situación actual de erosión.
- Clasificación taxonómica de los suelos: Categorías, orden, suborden, Gran Grupo, Subgrupo, Familia y Serie.
- Horizontes genéticos de suelos.

Para las áreas de suelo agrícola común, como mínimo se realizará un muestreo de suelo agrícola representativo, en laboratorio se realizará el análisis de caracterización y fertilidad.

Presentar recomendaciones de manejo y conservación de suelos.

g) Estudio de impacto ambiental:

El Consultor deberá elaborar el Estudio de Impacto Ambiental, de acuerdo a las características y magnitud del proyecto, **"MEJORAMIENTO DE LA INFRAESTRUCTURA DE RIEGO E IMPLEMENTACION DE SISTEMA DE ASPERSION DE LOS SECTORES WANUWANUYOQ, SEQSENQA, KISKAPATA, TUTUTIANA, PARARAQPAMPA Y VIRUNDO QASA DE LA COMUNIDAD DE VIRUNDO, DISTRITO DE VIRUNDO, PROVINCIA DE GRAU, DEPARTAMENTO APURIMAC"** (CUI N° 2488456) tomando como referencia la Guía Ambiental Vigente y los lineamientos generales que al respecto se presenta en el Estudio de Pre Inversión a nivel de Perfil del proyecto.

La Evaluación Ambiental consistirá en identificar los impactos ambientales en la etapa de ejecución de la obra (etapa de construcción) así como en la etapa de operación y funcionamiento de la misma, adjuntando los Cuadros de Identificación de Impactos Ambientales y sus respectiva Calificación, asimismo se deberá realizar el respectivo análisis de los costos que significarían la solución a dichos problemas ambientales

Del Informe Técnico de impacto ambiental:

El Informe Técnico debe contener la información, evaluación y análisis de los efectos del impacto ambiental que generará la obra durante sus etapas de ejecución y operación, asimismo recomendará las medidas de mitigación a aplicar de ser el caso en los niveles físico, biótico y socioeconómico, determinando involucrados con sus respectivas responsabilidades.

El Responsable del servicio deberá incorporar en el diseño de ingeniería las medidas de control ambiental recomendados para cada uno de los impactos identificados en la evaluación ambiental, cuidando que dichas medidas recomendadas y sus costos correspondientes sean efectivamente incorporados en el presupuesto del proyecto.

El contenido mínimo del Informe Técnico es el siguiente:

- Identificación de los impactos ambientales y su calificación.
- Plan de Control Ambiental
- Especificaciones ambientales particulares, para la ejecución de las obras.
- Costos y presupuesto de mitigación del impacto ambiental, a ser incorporado en el Presupuesto y costo total de la obra.

MUNICIPALIDAD DISTRITAL DE VIRUNDO
GRAU - APURIMAC
Ing. Carlos Alberto Huamani Huaco
JEFE DE INFRAESTRUCTURA VIARIAS

- Identificación de botaderos para eliminación de material excedente: Se deberán identificar y ubicar los botaderos para el material excedente de obra y para su restauración posterior se deberán definir los procedimientos generales técnicos y ambientales a ser adoptados.
El Responsable del servicio deberá identificar los botaderos con sus respectivas distancias respecto de la obra, asimismo deberá calcular y adjuntar las distancias medias de transporte para eliminación del material en dichos botaderos.
- Los trabajos de demoliciones y movimiento de tierras debido a cortes y excavaciones para las diferentes estructuras del sistema, originan material sobrante que se debe eliminar; para lo cual el Responsable del servicio diseñará el método más apropiado de eliminación de acuerdo al volumen y a las características del proyecto.

h) Estudio hidrológico:

Con la finalidad de determinar si la fuente a utilizarse cumple con los requerimientos del proyecto, el Consultor, realizará los estudios necesarios para definir el caudal promedio de diseño del sistema de riego en época de estiaje y la calidad del recurso que se pretende utilizar para el proyecto. El estudio de la fuente comprenderá los siguientes rubros:

- Oferta de agua: Se hará el estudio hidrológico de la microcuenca o subcuenca aportante a la zona de captación, se harán mediciones in situ de caudal y determinar la oferta de agua mensualizada.
- Demanda de agua: Se determinará en base a la cédula de cultivo propuesta en el estudio de pre inversión a nivel de perfil para la mejor alternativa.
- Análisis de la calidad del agua: Con la finalidad de verificar su aptitud para el uso agrícola, el Consultor podrá disponer la ejecución del análisis físico químico del agua de la fuente a utilizarse. Los resultados de dichos análisis se adjuntarán en el entregable N° 2.

El Consultor es responsable ante la Entidad de la correcta ejecución de los análisis y de la calidad del agua de la fuente que proponga utilizar para los fines del proyecto; por lo tanto, es obligatorio que éstos se realicen en un laboratorio de confiabilidad. Los resultados serán firmados por el técnico especialista que realizó los ensayos y por el responsable del laboratorio. Se adjuntarán las conclusiones y recomendaciones en base a los resultados obtenidos.

i) Metrados y cantidades de obra:

El Responsable del servicio deberá calcular los metrados/cantidades de obra por partida específica y para cada actividad considerada en el presupuesto de obra, sobre la base de los planos y datos o soluciones técnicas adoptadas para las obras. Deberá adjuntar la planilla de metrados que sustente cada partida específica con los respectivos planos, gráficos, croquis y medidas.

j) Especificaciones técnicas:

En las especificaciones técnicas de construcción se indicarán los procedimientos de ejecución, las unidades de medida, procedimientos de medición y forma de pago de cada partida específica.

k) Análisis de costos unitarios:

Los análisis de precios unitarios se deberán elaborar incluyendo materiales,

MUNICIPALIDAD DISTRITAL DE VIRUNDO
GRAN - APURIMAC
Ing. Carlos Alberto Huamani Huamani
JEFE DE INFRAESTRUCTURA Y OBRAS

equipo y mano de obra para cada una de las partidas que integran la obra. Se dará énfasis a la maximización de uso de mano de obra, calificada y no calificada de la zona de estudios. Los jornales de mano de obra son los que paga la Municipalidad Distrital de Virundo.

Los costos unitarios se elaborarán en base a costos de materiales, equipos y servicios actualizados a la fecha de la elaboración del expediente técnico y con cotizaciones realizadas en la localidad más cercana del proyecto, para el cual el consultor realizará las cotizaciones correspondientes.

Los rendimientos serán analizados detalladamente por cada partida, en caso de mano de obra debe de estimarse los promedios de la zona del proyecto.

I) Presupuesto:

El Presupuesto del proyecto debe contener el listado o relación de partidas y subpartidas generales y específicas identificadas por ítems, la unidad de medida, medrado/cantidad, costo unitario directo (sin IGV) de cada partida específica, que sumados darán el Costo Directo, al cual se sumarán los Gastos Generales (Fijos y Variables) y la Utilidad.

Se detallarán los gastos generales, con costos de personal y equipo que considere las condiciones climáticas, accesibilidad de la zona.

El Presupuesto, deberá incluir una partida específica de fletes para transporte y puesta a pie de obra de los materiales, insumos, maquinaria y equipos a utilizar. El Presupuesto, deberá incluir las partidas y sus costos correspondientes a la aplicación de medidas de control ambiental, para mitigar los impactos negativos generados con la ejecución del proyecto, de acuerdo al estudio correspondiente.

Se presentarán las respectivas fórmulas polinómicas de reajuste. Se presentará el Programa de Ejecución de Obra conformado por:

- Cronograma de Ejecución en Diagramas PERT-CPM y GANNT;
- Calendario Valorizado de Ejecución de Obra;
- Calendario de Adquisición de Materiales;
- Calendario de Utilización de Maquinaria y Equipo.

3.2. Marco Legal:

- Ley N° 28411, Ley General del Sistema Nacional del Presupuesto.
- Ley N° 29812 Ley de Presupuesto del Sector Público para el Año Fiscal 2012.
- Decreto Legislativo N° 1017, que aprueba la Ley de Contrataciones, en adelante la Ley.
- Decreto Supremo N° 184-2008-EF, que aprueba el Reglamento del Decreto Legislativo N° 1017 Ley de Contrataciones del Estado, en adelante el Reglamento, y sus modificatorias y complementarias.
- Ley N° 27444, Ley del Procedimiento Administrativo General.

Ley N° 27806, Ley de Transparencia y de Acceso a la Información Pública Directivas del OSCE.
Código Civil.

Las referidas normas incluyen sus respectivas disposiciones ampliatorias, modificatorias y conexas, de ser el caso.

3.3. Criterios para elaborar el expediente técnico

El expediente técnico definitivo del proyecto **"MEJORAMIENTO DE LA**

MUNICIPALIDAD DISTRITAL DE VIRUNDO
OFICINA DE ADMINISTRACIÓN
Ing. Coni Albornoz Huamán
CIP 3023447
JEFE DE INFRACSTRUCTURA Y OBRAS

INFRAESTRUCTURA DE RIEGO E IMPLEMENTACION DE SISTEMA DE ASPERSION DE LOS SECTORES WANUWANUYOQ, SEQSENQA, KISKAPATA, TUTUTIANA, PARARAPAMPA Y VIRUNDO QASA DE LA COMUNIDAD DE VIRUNDO, DISTRITO DE VIRUNDO, PROVINCIA DE GRAU, DEPARTAMENTO APURIMAC" (CUI N° 2488456), se deberá elaborar de acuerdo al estudio de pre inversión aprobado, respetando la mejor alternativa, para lo cual se tendrá en cuenta las siguientes características y criterios:

- Costos del Proyecto: Se tendrán en cuenta los parámetros considerados en el estudio de pre inversión aprobado.
- Sensibilidad: el incremento de costos de inversión máximos, permisibles están determinados en el análisis de sensibilidad del estudio de pre inversión. A fin de mantener la viabilidad del proyecto durante la fase de inversión y operación, se considerará como monto máximo permisible el costo de inversión, el que se indica en el análisis de sensibilidad.
- Cumplimiento de metas: Si para garantizar el cumplimiento de las metas y objetivos del proyecto, el presupuesto de obra y/o costo total resulta mayor a los valores permitidos en el análisis de sensibilidad, el contratista deberá presentar y hacer la debida sustentación ante el evaluador de ello, la procedencia de este sustento determinará la necesidad de solicitar a la UF se haga la reevaluación o la reformulación del estudio de pre inversión.
- Sostenibilidad: En la formulación del expediente técnico se deberán tener en cuenta los compromisos asumidos, por parte de las instituciones involucradas en el proyecto, buscando maximizar la participación de los mismos, en las etapas de ejecución, operación y mantenimiento.
- Mitigación del impacto ambiental: El presupuesto de obra deberá incluir las partidas y sus costos correspondientes a la aplicación de medidas de control ambiental para mitigar los impactos generados por la ejecución de la obra, de acuerdo al estudio correspondiente.
- Valor referencial de ejecución de obra: El presupuesto de obra incluirá el costo directo, costo indirecto, IGV, los mismos que deberán sumarse para conformar el valor referencial, el cual podrá ajustarse a los límites que permite el análisis de sensibilidad del perfil de pre inversión.

Costo directo (CD): Se refiere a los materiales, mano de obra, maquinaria y equipo, transporte y fletes.

Costo Indirecto (CI): Gastos generales (fijos + variables) % del CD y utilidades % del CD.

Sub Total:	CD + DI
IGV:	18% del sub total
Valor referencial:	Sub total + IGV

- **Costo total del proyecto:** Incluirá el presupuesto de obra, los gastos desupervisión y liquidación de obra y el costo del expediente técnico (elaboración y evaluación), el cual podrá ajustarse a los límites que permite el análisis desensibilidad de la pre inversión.

Presupuesto de obra	: Valor referencial
Supervisión y liquidación (SL)	: Hasta el 10% del CD
Gastos administrativos (GAD)	: Hasta el 5% del CD
Expediente técnico (ET)	: Hasta el 3% del VR
Costo total del proyecto:	VR + SL + GAD + ET

- Normatividad vigente: En la elaboración del expediente técnico, el consultor deberá tener en cuenta lo dispuesto en las siguientes normas:
 1. Reglamento Nacional de Construcciones
 2. Normas peruanas de estructuras
 - E.010 Madera
 - E.020 Cargas
 - E.030 Diseño Sismo resistente
 - E.050 Suelos y cimentaciones

MUNICIPALIDAD DISTRITAL DE VIRUNDO
GRAU - APURIMAC
Ing. Carlos Alberto Huamán D. Lladaco
JEFE DE INFRAESTRUCTURA Y OBRAS

- E.060 Concreto armado
 - E.070 Albañilería
 - E.090 Estructuras metálicas
3. Normas técnicas y legales vigentes aplicables al proyecto a desarrollar dictadas por el sector competente.

Consultas: conforme se vayan realizando las actividades del estudio, se mantendrán reuniones de trabajo que sean necesarias entre el consultor y el evaluador, a fin de aclarar cualquier inquietud que pueda darse en su ejecución.

3.4. Contenidos del expediente técnico:

El expediente técnico deberá contener la siguiente documentación, la que no es limitativa y puede ser enriquecida por el Consultor:

I. Resumen Ejecutivo

Remarcar los puntos más importantes del proyecto incluyendo los aspectos generales, técnicos y económicos.

II. Memoria Descriptiva

2.1 Introducción

2.1.1 Antecedentes

Indicar el estudio de pre inversión a nivel de perfil que origina el expediente técnico, indicando los aspectos más importantes.

2.1.2 Problema central y alternativa de solución ganadora

Mencionar el problema central encontrado en el perfil, así como las alternativas de solución planteadas y la alternativa seleccionada. En el expediente técnico solo se analizará la alternativa seleccionada.

2.1.3 Beneficiarios y entidades involucradas

Se presentara un cuadro en donde se listen a todos los beneficiarios del proyecto indicando el nombre completo, el área a beneficiar por cada productor y su DNI. Describir las opiniones, propuestas de participación y acuerdos de las entidades involucradas, respecto a la ejecución y sostenibilidad del proyecto y su relación con los beneficiarios.

2.1.4 Objetivos

Describir el objetivo central del proyecto, el cual deberá reflejar los cambios esperados con la ejecución del mismo. Describir los objetivos específicos del proyecto, relacionados con el área a instalar, el método de riego, el tipo de cultivo, etc.

2.1.5 Metas

Las metas son los resultados concretos y cuantificables. Indicar las metas del proyecto como son: superficie a instalar con el sistema de riego seleccionado, tipo y cantidad de componentes (tubería de conducción, tubería de distribución, reservorios, obras de arte, etc.) que incluye el proyecto, número de eventos de capacitación, etc.

MUNICIPALIDAD DISTRITAL DE VIRUNDO
URAU - APURIMAC
Ing. CONDE ALBERTO ALBERTO ALBERTO
JEFE DE INGENIERIA DE OBRAS Y OBRAS

2.1.6 Justificación del proyecto

Condiciones necesarias que sustentan la ejecución del proyecto.

2.2 Aspectos generales

2.2.1 Ubicación (adjuntar mapa de ubicación de zona del proyecto)

Presentar un listado con la ubicación política y otro listado con la ubicación dentro del distrito de riego.

2.2.2 Vías de acceso

Describir las vías de acceso al proyecto, tiempo de recorrido desde la carretera principal.

2.2.3 Suelos

Describir los resultados de los análisis de suelos. Se podrán utilizar estudios de suelos recientes siempre que se refieran a la zona del proyecto y haya sido elaborado por instituciones o profesionales competentes. Se sugiere incluir la clasificación de suelos con fines de riego correspondiente al proyecto.

2.2.4 Agua

Se consignará un análisis de agua, debiendo ser elaborado por instituciones competentes. El análisis requerido también conocido como análisis de aguas completo, deberá incluir; aniones, cationes, pH, CE, RAS y aptitud del agua para el riego.

2.2.5 Clima (temperatura, precipitación, humedad relativa, etc.)

Incluir datos climáticos mensuales de estaciones climatológicas cercanas al proyecto para un período mínimo de 10 diez años

2.2.6 Cultivos

Presentará la cedula de cultivo con y sin proyecto con sus respectivas extensiones. Los cultivos seleccionados deberán ser de preferencia de alto valor, se deberá explicar los aspectos agronómicos más importantes como: variedades seleccionadas, espaciamiento entre hileras y plantas, densidad de siembra, edad del cultivo, etc.

2.2.7 Infraestructura de riego existente

Describir la infraestructura de riego existente que sirve al grupo y a los predios, especificando su clasificación, estado de conservación, sistema de distribución, control y regulación entre otros.

2.2.8 Presupuesto de obra

Indicar un resumen del presupuesto de la obra

2.2.9 Tiempo y modalidad de ejecución

2.3 Concepción del proyecto

Se deberá establecer el planteamiento del proyecto incluyendo, la cédula de cultivo actual y proyectada; principales componentes del sistema de riego; operación del sistema; otros aspectos que puedan condicionar el diseño del sistema de riego. Dicho planteamiento deberá haberse generado a partir de los acuerdos tomados por los beneficiarios y el consultor del proyecto.

2.4 Esquema hidráulico

Deberá presentar un esquema hidráulico, con la disposición de los principales componentes del sistema de riego, el mismo que proporcionará una orientación

MUNICIPALIDAD DISTRITAL DE VIRUNDO
GRUPO - ADJUDICAC
Ing. Con. Alberto Alvarado, C.O.P.C.
JEFE DE INFRAESTRUCTURA Y OBRAS

general del proyecto y que reflejará la parte física explicada en la concepción del proyecto.

III. Ingeniería básica del proyecto

- 3.1 Cédula de cultivo
- 3.2 Estudio topográfico
- 3.3 Estudio hidrológico (demanda y oferta hídrica)
- 3.4 Estudio de mecánica de suelos, geología y geotecnia
- 3.5 Estudio agrológico

IV. Ingeniería del Proyecto

Comprende el análisis y dimensionamiento del sistema y las estructuras con su respectivo cálculo estructural, indicando los métodos y/o programas de diseño utilizados.

4.1 Diseño agronómico

Determinar las características de los turnos de riego y su forma de operación para toda el área a beneficiar.

- 4.1.1 Parámetros de diseño
- 4.1.2 Parámetros de operación

4.2 Diseño hidráulico

- 4.2.1 Diseño de sectores de riego
- 4.2.2 Diseño de red de tuberías
- 4.2.3 Requerimiento de presión del sistema
- 4.2.4 Requerimiento de potencia del sistema (de ser el caso)

4.3 Descripción de componentes del sistema de riego seleccionado

Se describirán los componentes que forman parte del sistema de riego seleccionado indicando sus características técnicas, rangos de operación, materiales de construcción, etc.

- 4.3.1 Sectores de riego
- 4.3.2 Hidrantes
- 4.3.3 Red de conducción de PVC
- 4.3.4 Red de distribución de PVC
- 4.3.5 Obras complementarias
 - 4.3.5.1 Estructura de captación
 - 4.3.5.2 Reservorios

4.4 Plan de capacitación en operación y mantenimiento

- 4.4.1 Metodología
- 4.4.2 Cronograma de actividades

MUNICIPALIDAD DISTRITAL DE VIRUNDO
GRUPO - AGRICULTORES
Ing. Conrado Llanos Huanan
CIP: 347442
JEFE DE INFRAESTRUCTURA Y OBRAS

4.4.3 Presupuesto

V. Metrados

Presentará la lista de cantidades por cada partida específica denominados de acuerdo a los ítems asignados en el presupuesto.

VI. Presupuesto

- 6.1 Presupuesto analítico
- 6.2 Detalle de financiamiento
- 6.3 Presupuesto de obra
- 6.4 Fórmula polinómica
- 6.5 Análisis de precios unitarios
- 6.6 Lista de materiales
- 6.7 Lista de equipos
- 6.8 Lista de mano de obra
- 6.9 Presupuesto por componente del PIP

VII. Financiamiento

- 7.1 Aporte por entidades
- 7.2 Aporte detallado por beneficiarios

VIII. Programación de obra

- 8.1 Estrategia de implementación
- 8.2 Cronograma valorizado de ejecución de obra
- 8.3 Cronograma general de ejecución de obra

IX. Especificaciones Técnicas

Describirán claramente las formas y métodos de ejecución de la partida, las formas de pago y métodos de medición.

- 9.1 Definición de la partida
- 9.2 Materiales a utilizar de la partida
- 9.3 Equipos
- 9.4 Modo de ejecución de la partida

X. Estudio de impacto ambiental

- 10.1 Evaluación de impacto ambiental
- 10.2 Plan de mitigación

XI. Planos

- 11.1 Planos de ubicación general del proyecto.
- 11.2 Plano diseño hidráulico del sistema de riego

MUNICIPALIDAD DISTRITAL DE VIRUNDO
GRUPO - APURIMAC
ING. CARLOS ALBERTO MENDOZA ALVARADO
JEFE DE INGENIERIA DE OBRAS Y OBRAS

- 11.3 Planos de perfiles longitudinales, cortes
- 11.4 Plano de detalles del sistema de riego
- 11.5 Plano de obras conexas
- 11.6 Planos de obras civiles.
- 11.7 Plano topográfico de ubicación de parcelas
- 11.8 Plano topográfico de ubicación de canteras

XII. Panel fotográfico**XIII. Anexos**

- 13.1 Documentos formales o legales (tenencia de tierras, etc)
- 13.2 Padrón de usuarios, conformación de comité de usuarios
- 13.3 Catálogos de equipos de riego
- 13.4 Cotizaciones
- 13.5 Sustentación del aporte propio de los beneficiarios
- 13.6 Autorización de ejecución de obras con fines de aprovechamiento hídrico por parte de la Administración Local de Aguas
- 13.7 Otros (análisis de fletes y análisis de gastos generales)

3.5. Informes:

Luego de otorgada la buena pro, se deberá llevar a cabo una reunión de trabajo entre la Unidad Ejecutora y el responsable del servicio quien presentará a su equipo técnico responsable de elaborar el referido expediente técnico.

Los servicios del Consultor se traducirán en la elaboración y preparación de tres (03) entregables, conforme a lo siguiente:

3.5.1 Entregable N° 01:

Será el Plan de Trabajo, que se presentará, en original y dos (02) copias, dentro de los cinco (05) días calendario de iniciado el plazo contractual, debiendo de contener como mínimo la siguiente información:

- Actividades a realizar
- Responsabilidades del equipo técnico
- Cronograma de actividades calendarizado, mediante un diagrama de Gantt.
- Metodologías e instrumentos a utilizar para la elaboración del expediente técnico.
- Otros que el responsable del servicio considere por conveniente.

3.5.2. Entregable N° 02:

Presentará el expediente técnico concluido, en un ejemplar original a los setenta (70) días calendario después de haber sido aprobado el entregable N° 01. El responsable del servicio presentará los siguientes documentos:

- a) Estudios complementarios:
 - Estudio de mecánica de suelos, geología y geotecnia.

MUNICIPALIDAD DISTRITAL DE VIRUNDO
GRUPO - ASESORIA
Ing. Carlos Alberto Huamani
JEFE DE INGENIERIA DE OBRAS

- Estudio de impacto ambiental.
- Estudio Hidrológico

b) Expediente técnico preliminar:

I. Resumen Ejecutivo

II. Memoria Descriptiva

2.1 Introducción

2.1.1 Antecedentes

2.1.2 Problema central alternativa de solución ganadora

2.1.3 Beneficiarios y entidades involucradas

2.1.4 Objetivos

2.1.5 Metas

2.1.6 Justificación del proyecto

2.2 Aspectos generales

2.2.1 Ubicación

2.2.2 Vías de acceso

2.2.3 Suelos

2.2.4 Agua

2.2.5 Clima

2.2.6 Cultivos

2.2.7 Infraestructura de riego existente

2.2.8 Presupuesto de obra

2.3 Concepción del proyecto

2.4 Esquema hidráulico

III. Información Básica del proyecto

3.1 Cedula de cultivo

3.2 Estudio topográfico

3.3 Estudio hidrológico (demanda y oferta hídrica)

3.4 Estudio de mecánica de suelos, geología y geotecnia

3.5 Estudio agrológico

IV. Ingeniería del Proyecto

4.1 Diseño agronómico

4.1.1 Parámetros de diseño

4.1.2 Parámetros de operación

4.2 Diseño hidráulico

4.2.1 Diseño de sectores de riego



MUNICIPALIDAD DISTRITAL DE VIRUNDO
GRAU - APUJIMAC
Ing. Carlos Alberto Huamán
CUI: 342442
JEFE DE INFRAESTRUCTURA Y OBRAS

- 4.2.2 Diseño de red de tuberías
- 4.2.3 Requerimiento de presión del sistema
- 4.2.4 Requerimiento de potencia del sistema
- 4.3 Descripción de los componentes del sistema de riego
 - 4.3.1 Sectores de riego
 - 4.3.2 Hidrantes
 - 4.3.3 Red de conducción de PVC
 - 4.3.4 Red de distribución de PVC
 - 4.3.5 Obras complementarias
 - 4.3.5.1 Estructura de captación
 - 4.3.5.2 Reservorios
- 4.4 Plan de capacitación en operación y mantenimiento
 - 4.4.1 Metodología
 - 4.4.2 Cronograma de actividades
 - 4.4.3 Presupuesto

V. Metrados**VI. Presupuesto**

- 6.1 Presupuesto analítico.
- 6.2 Detalle de financiamiento
- 6.3 Presupuesto de obra
- 6.4 Formula polinómica
- 6.5 Análisis de precios unitarios
- 6.6 Lista de materiales
- 6.7 Lista de equipo a utilizar
- 6.8 Lista de mano de obra
- 6.9 Presupuesto por componente del PIP aprobado por SNIP

VII. Financiamiento

- 7.1 Aporte de entidades
- 7.2 Aporte detallado por beneficiarios

VIII. Programación de obra

- 8.1 Estrategia de implementación
- 8.2 Cronograma valorizado de ejecución de obra
- 8.3 Cronograma general de ejecución de obra

IX. Especificaciones técnicas

MUNICIPALIDAD DISTRICTAL DE VIRUNDO
CRAU - ASISTENTE
Ing. Carlos Alberto Hernández Velasco
CH. 002023-02
JEFE DE INFRAESTRUCTURA Y OBRAS



- 9.1 Descripción de la partida
- 9.2 Materiales a utilizar de la partida
- 9.3 Equipos
- 9.4 Modo de ejecución de la partida
- X. Estudio de impacto ambiental
 - 10.1 Evaluación de impacto ambiental
 - 10.2 Plan de mitigación
- XI. Planos
 - 11.1 Planos de ubicación general del proyecto.
 - 11.2 Plano diseño hidráulico del sistema de riego
 - 11.3 Planos de perfiles longitudinales, cortes
 - 11.4 Plano de detalles del sistema de riego
 - 11.5 Plano de obras conexas
 - 11.6 Plano de obras civiles
 - 11.7 Plano topográfico de ubicación de parcelas
 - 11.8 Plano topográfico de ubicación de canteras
- XII. Panel fotográfico
- XIII. Anexos
 - 13.1 Documentos formales o legales (tenencia tierras, etc)
 - 13.2 Padrón de usuarios, conformación de comité usuarios
 - 13.3 Catálogos de equipos de riego
 - 13.4 Cotizaciones
 - 13.5 Sustentación del aporte propio de los beneficiarios
 - 13.6 Autorización ejecución de obras con fines de aprovechamiento
hídrico del Administración Local de Aguas.
 - 13.7 Otros (análisis de fletes y gastos generales, Inspección Técnica-Dirección
Desconcentrada de Cultura Apurímac-DDCA)

3.5.3. Entregable N° 03:

Presentará el expediente técnico definitivo en (01) original y dos (02) copias a los quince (15) días calendario después de haber sido aprobado el entregable N° 02. Las observaciones y/o correcciones que se hicieron al entregable N° 02 deben considerarse o adjuntarse en la presentación del informe final y expediente técnico definitivo.

Ing. Ercel Alberto Huamani Huamani
JEFE DE INGENIERIA ESTRUCTURAL Y OBRAS



El Expediente Técnico Definitivo se presentará en archivadores de palanca, con letra tipo arial tamaño 11 puntos, espacio sencillo, se usará papel bond, 80 gr, tamaño A4 para la memoria y papel blanco para plotter o papel canson de 90 grs. para los planos.

Los Planos originales y las copias deben ser presentados en tamaño 80 cm x 60 cm., deben estar ordenados en micas portaplanos, de manera que permitan su fácil desglosamiento para hacer reproducciones. Deberán estar identificados por una numeración y codificación adecuada y mostrarán la fecha, sello y firma del Responsable del servicio.

El Expediente Técnico Definitivo incluyendo los Estudios Complementarios, deberán tener un índice y numeración de páginas que incluye los planos; todas las páginas estarán selladas y firmadas por el Responsable del servicio; asimismo cada Especialista firmará los estudios y documentos de su especialidad.

El Expediente Técnico Definitivo con los Estudios Complementarios será presentado en versión escrita en un (01) ejemplar, todos con firmas originales.

Además el Responsable del servicio entregará en versión magnética el Expediente Técnico Definitivo completo con los Estudios Complementarios, es decir en CD's conteniendo los archivos correspondientes en el mismo orden y forma de la versión escrita y con una memoria explicativa que indique el modo de restituir dichos archivos.

Para elaborar y editar el Expediente Técnico se utilizará el siguiente software:

- Topografía: AutoDeskLand, o similar de uso comercial.
- Planos, detalles y estructuras: Autocad.
- Presupuesto y Análisis de Costos Unitarios: S10 versión para Windows y en MS Excel ó MS Word.
- Programación: MS Project, Primavera.
- Otros: MS Word, MS Excel, Power Point.

N°	ACTIVIDAD	DÍAS ACUM	MES - 1				MES - 2				MES - 3			
			SEMANAS				SEMANAS				SEMANAS			
			1	2	3	4	1	2	3	4	1	2	3	4
1	PRIMER ENTREGABLE	5												
	Plan de trabajo													
2	SEGUNDO ENTREGABLE	35												
	Reconocimiento de campo													
	Levantamiento topográfico													
	Diagnóstico socio económico													
3	TERCER ENTREGABLE	75												
	Estudios complementarios													
	Expediente técnico completo preliminar													
4	CUARTO INFORME	90												
	Levantamiento de observaciones formuladas													
	Expediente técnico aprobado													
COSTO TOTAL DES ESTUDIO (S/.)		87,500												
Entregable N°	03		01				02						3	
Días de duración de cada entregable	90		5				70						15	
Porcentaje de desembolso	100%		30%				50%						20%	
MONTO DEL DESEMBOLO (S/.)	87,500		26,250				43,750						17,500	

MUNICIPALIDAD DISTRITAL DE VIRUNDO
OFICINA DE INGENIERIA Y OBRAS
Ing. Com. Pablo Huancahuasi
CUI: 302443
JEFE DE INGENIERIA Y OBRAS

IV. DE LAS CONDICIONES DE LA CONSULTORIA.-

4.1. Condiciones de pago:

El Calendario de pagos se adecuará al siguiente cronograma:

- 30% del monto total del contrato a la conformidad de la Entidad del Entregable N° 01.
- 50% del monto total del contrato a la aprobación y conformidad del Entregable N° 02.
- 20% del monto total del contrato a la aprobación y conformidad del entregable N°03 el mismo que incluye la aprobación del expediente técnico mediante Resolución y registro en fase de inversión.

4.2. Valor referencial:

El valor referencial del presente expediente técnico es el siguiente:

- Total valor referencial = S/. 87,500.00 (Ochenta y Siete mil Quinientos con 00/100 Soles)

Este valor incluye todos los trabajos necesarios, como los gastos generados por la búsqueda de la información de campo, gabinete, pagos de obligaciones sociales y todo gasto que pudiera generarse para la elaboración del estudio, materia de la convocatoria. A continuación, se detalla el valor referencial.

DESAGREGADO DEL VALOR REFERENCIAL PARA ELABORACION DEL EXPEDIENTE TECNICO

DETALLE	UNIDAD DE MEDIDA	CANTIDAD /MES	PARTC.	COSTO UNITARIO S/.	COSTO TOTAL
PERSONAL CLAVE					42,000.00
JEFE DE PROYECTO	MES	3	1	6,000.00	18,000.00
ESPECIALISTA EN DISEÑO DE RIEGO PRESURIZADO	MES	1	1	3,000.00	3,000.00
ESPECIALISTA EN DISEÑO DE OBRAS HIDRAULICAS	MES	1	1	3,000.00	3,000.00
ESPECIALISTA EN HIDROLOGIA	MES	1	1	3,000.00	3,000.00
ESPECIALISTA EN GEOLOGIA Y GEOTECNIA	MES	1	1	3,000.00	3,000.00
ESPECIALISTA EN COSTOS Y PRESUPUESTOS	MES	1	1	3,000.00	3,000.00
ESPECIALISTA EN CULTIVOS Y AGROLOGIA	MES	1	1	2,500.00	2,500.00
ESPECIALISTA EN ESTUDIOS DE IMPACTO AMBIENTAL	MES	1	1	2,500.00	2,500.00
ESPECIALISTA EN AGROECONOMIA	MES	1	1	2,000.00	2,000.00
TECNICO EN CONSTRUCCION CIVIL	MES	1	1	2,000.00	2,000.00
ESTUDIOS BASICOS					22,480.47
ESTUDIO TOPOGRAFICO		1	1	7,000.00	7,000.00
ESTUDIO DE SUELOS		1	1	4,200.00	4,200.00
ESTUDIO AMBIENTAL		1	1	4,500.00	4,500.00
ESTUDIO DE FUENTE DE AGUA		1	1	5,000.00	5,000.00
INSPECCION TECNICA DEL MINISTERIO DE CULTURA		1	1	1,780.47	1,780.47
COSTO DIRECTO					64,480.47
GASTOS GENERALES 10% CD					6,448.05
UTILIDAD 5% CD					3,224.02
SUB TOTAL					74,152.54
IGV 18%					13,347.46
TOTAL					87,500.00

 Ing. Carlos Alvarado Huanaco
 JEFE DE INFRAESTRUCTURA Y OBRAS

4.3. Plazo del expediente técnico:

El plazo previsto para la ejecución del expediente técnico es de noventa (90) días calendario. Se deja constancia que dentro del plazo de ejecución del estudio no está comprendido el tiempo de revisión por parte de la Municipalidad Distrital de Virundo.

Para el levantamiento de observaciones de los informes el Consultor dispondrá del plazo que la entidad le concederá de acuerdo a la reglamentación vigente.

En el caso que el Consultor no hubiese levantado las observaciones en el plazo concedido por la entidad, se le aplicará la sanción y/o penalidad correspondiente en concordancia a lo establecido en el contrato y supletoriamente en el Texto Único ordenado de la Ley de Contrataciones y Adquisiciones del Estado y su Reglamento, las cuales se encuentran definidas en el contrato.

4.4. De las observaciones:

Las observaciones por parte de la Municipalidad Distrital de Virundo deberán ser levantadas por el consultor.

4.5. De las penalidades:

Las establecidas en la Ley de Contrataciones del Estado y su Reglamento.

4.6. Del sistema de contratación:

El presente contrato será a suma alzada, sin reajustes.

V. DE LAS CARACTERISTICAS DEL CONSULTOR.-

5.1. Responsabilidades del Consultor:

El Consultor asume la responsabilidad técnica total por los servicios profesionales prestados para la elaboración del expediente técnico definitivo. Deberá garantizar su calidad y responder por el trabajo realizado, dentro de los términos que establecen las normas durante los siguientes cinco (05) años, desde la fecha de la aprobación del expediente técnico o estudio definitivo, por lo que, en caso de ser requerido por la Municipalidad Distrital de Virundo, para absolver consultas u observaciones sobre el particular o para cualquier aclaración o corrección durante la etapa de ejecución de la obra, no podrá negar su contestación y/o concurrencia.

En caso no contestar por escrito y/o no concurrir a la citación antes indicada, se hará conocer su negativa al OSCE y a la Contraloría General de la República, a los efectos legales consiguientes, en razón de que el servicio prestado es un acto administrativo, por el cual es responsable ante el Estado.

Es responsabilidad del Consultor, que durante el inicio del estudio deban estar presente los profesionales que integran su equipo técnico indicado en su propuesta técnica, considerando que un requisito establecido en la convocatoria es que los integrantes tengan completa disponibilidad para la ejecución del estudio.

La revisión de los documentos y planos así como la declaratoria de conformidad del Expediente Técnico Definitivo, por parte de la Municipalidad Distrital de Virundo, no exime al Responsable del servicio de la responsabilidad final y total del mismo, técnica y/o administrativa por las probables fallas no declaradas y/o que por su



MUNICIPALIDAD DISTRITAL DE VIRUNDO
GRUPO - VIRUNDO
Ing. Carlos Alberto Huanca
JEFE DE INFRAESTRUCTURA Y OBRAS

- dificultad no hayan podido ser detectadas y observadas a tiempo por los responsables de la revisión del mismo.

El Expediente Técnico Definitivo, datos de campo y demás documentos preparados por el Consultor en el desarrollo de los servicios, pasarán a ser propiedad de la Municipalidad Distrital de Virundo, para lo cual el Responsable del servicio los entregará a más tardar al término del Contrato, junto con un inventario pormenorizado de todos ellos.

El Consultor, no podrá utilizar el Expediente Técnico Definitivo, los datos de campo y demás documentos, total o parcialmente, para fines ajenos sin el consentimiento previo y por escrito de la Municipalidad Distrital de Virundo.

5.2. Requerimientos del consultor y recursos mínimos:

5.2.1 Experiencia del Consultor:

El consultor deberá acreditar la experiencia necesaria en actividades de consultoría y de estudios, así como la experiencia específica en elaboración de expedientes técnicos de proyectos de infraestructura de riego.

El consultor podrá ser una persona natural o jurídica, contar con RNP de consultor de obras con especialidad en "CONSULTORIA EN OBRAS EN REPRESAS IRRIGACIONES Y AFINES" en el Registro Nacional de Proveedores RNP y con categoría "B" o Superior y no estar inhabilitado para contratar con el Estado acreditado con declaración jurada.

Acreditar por un monto acumulado de consultoría de obra en elaboración de expedientes técnicos en general, de 2.0 veces a el valor referencial.

Acreditar por un monto acumulado de consultoría en elaboración de expedientes técnicos en obras de riego, de hasta 2.0 veces o más el valor referencial.

Se deberá presentar copia simple de los contratos de prestación de los servicios y su respectiva conformidad y/o Resolución de Aprobación, suscrita por la autoridad competente.

5.2.2 Recursos mínimos del Equipo Técnico:

Para la elaboración del expediente técnico, el Consultor dispondrá de un equipo de profesionales y técnicos, los cuales deberán acreditar sus títulos profesionales y técnicos correspondientes, así como la experiencia necesaria para las actividades que desempeñaran en el proyecto, así como los certificados de habilidad al ejercicio profesional.

MUNICIPALIDAD DISTRITAL DE VIRUNDO
GRUPO APURIMAC
Ing. Com. Alberto Huancani Huancani
JEFE DE INFRAESTRUCTURA Y OBRAS

a) Personal Profesional:

Los Requerimientos Técnicos Mínimos solicitados para ser admitidos en el presente proceso son los siguientes:

Recursos Profesionales:

- 01 Jefe de Proyecto, Ingeniero Agrícola, Ing. Agrónomo o Ingeniero Civil.
- 01 Especialista en Diseño de Riego Presurizado.
- 01 Especialista en Diseño de obras hidráulicas
- 01 Especialista en Hidrología
- 01 Especialista en Geología y Geotecnia.
- 01 Especialista en Costos y Presupuestos.
- 01 Especialista en Cultivos y Agrología.
- 01 Especialista en Estudios de Impacto ambiental.
- 01 Especialista en Agroeconomía
- 01 Técnico en Construcción Civil.

Requisitos mínimos obligatorios de los profesionales.**01 Jefe de Proyecto.**

Profesional Ingeniero Agrícola, Ingeniero Agrónomo o Ingeniero Civil, con más de siete (07) años de colegiado y habilitado, con experiencia de tres (03) años como Jefe de estudios, contar con capacitación de mínimo cuatro (04) eventos de capacitación en temas de Riego.

Acreditación de Documentos:

Copia simple del título profesional, colegiatura y habilidad, constancia y/o certificados de maestría, certificados Para acreditar su experiencia deberá presentar copia simple i) contratos con su respectiva conformidad o ii) constancias o iii) certificados o iv) cualquier otro documento que, de manera fehaciente, demuestre la experiencia del personal propuesto.

Carta de Compromiso del profesional propuesto para asumir el cargo. Dicha carta deberá ser en original con su firma.

01 Especialista en Diseño de Riego Presurizado

Ing. Agrícola o Ing. Agrónomo con mínimo de cinco (05) años de colegiado y habilitado. Con Diplomado en Elaboración de Proyectos de Presas y Regulación de Recursos Hídricos y afines. Deberá contar con más de 02 proyectos aprobados en Proyectos de riego en general a nivel de perfil o expediente técnico con registro en el SNIP y/o INVIERTE.PE en el que figure su nombre del profesional. Deberá contar con 03 contratos en elaboración Proyectos de riego en general. Deberá contar como mínimo con 03 certificados de capacitación en proyectos y/o obras de infraestructura de riego.

Acreditación de Documentos:

- Copia simple del título profesional y colegiatura, certificado o diploma.
- Para acreditar su experiencia deberá presentar copia simple i) contratos con su respectiva conformidad o ii) constancias o iii) certificados o iv) cualquier otro documento que, de manera fehaciente, demuestre la experiencia del personal propuesto
- Carta de Compromiso del profesional propuesto para asumir el cargo. Dicha carta deberá ser en original con su firma.

01 Especialista en Obras Hidráulicas.

Ingeniero Agrícola, Ing. Agrónomo o Ingeniero Civil, con un mínimo de cinco (05) años de colegiado y habilitado, con experiencia mínima de dos (02) años en diseño y cálculo estructural de obras hidráulicas para proyectos de riego. Deberá contar como mínimo con 02 certificados de capacitación en proyectos y/o obras hidráulicas.

Acreditación de Documentos:

**MUNICIPALIDAD DISTRITAL DE VIRUNDO**
GRUPO - APURIMAC

Ing. Coniel Alberto Huamán Huahaco
CIP-503432
JEFE DE INFRAESTRUCTURA Y OBRAS

- Copia simple del título profesional, colegiatura.
- Para acreditar su experiencia deberá presentar copia simple i) contratos con su respectiva conformidad o ii) constancias o iii) certificados o iv) cualquier otro documento que, de manera fehaciente, demuestre la experiencia del personal propuesto
- Carta de Compromiso del profesional propuesto para asumir el cargo. Dicha carta deberá ser en original con su firma.

01 Especialista en Hidrología.

Ingeniero Agrícola ó Ingeniero Agrónomo con un mínimo de cinco (05) años de colegiado y habilitado, con experiencia mínima de dos (02) años en elaboración de estudios hidrológicos para obras hidráulicas o proyectos de riego. Deberá contar como mínimo con tres (03) certificados de capacitación en temas relacionados a la especialidad.

Acreditación de Documentos:

- Copia simple del título profesional y colegiatura
- Para acreditar su experiencia deberá presentar copia simple i) contratos con su respectiva conformidad o ii) constancias o iii) certificados o iv) cualquier otro documento que, de manera fehaciente, demuestre la experiencia del personal propuesto
- Carta de Compromiso del profesional propuesto para asumir el cargo. Dicha carta deberá ser en original con su firma.

01 Especialista en Geología y Geotecnia

Ingeniero Geólogo con un mínimo de cinco (05) años de experiencia después de colegiado y habilitado, experiencia con más de cinco (05) estudios de geología y geotecnia para obras hidráulicas de proyectos de riego. Con certificación otorgada por **CENEPRED**.

Acreditación de Documentos:

- Copia simple del título profesional y colegiatura.
- Para acreditar su experiencia deberá presentar copia simple i) contratos con su respectiva conformidad o ii) constancias o iii) certificados o iv) cualquier otro documento que, de manera fehaciente, demuestre la experiencia del personal propuesto
- Carta de Compromiso del profesional propuesto para asumir el cargo. Dicha carta deberá ser en original con su firma.

01 Especialista en Costos y Presupuestos.

Ingeniero Civil o Ingeniero Agrícola, con cinco (05) años de colegiado y habilitado, tener como mínimo dos (02) años de experiencia en elaboración de costos y presupuestos. Presentar 03 certificados de capacitación en temas de costos y temas relacionados a la especialidad.

Acreditación de Documentos:

- Copia simple del título profesional y colegiatura.
- Para acreditar su experiencia deberá presentar copia simple i) contratos con su respectiva conformidad o ii) constancias o iii) certificados o iv) cualquier otro documento que, de manera fehaciente, demuestre la experiencia del personal propuesto
- Carta de Compromiso del profesional propuesto para asumir el cargo. Dicha carta deberá ser en original con su firma.

01 Especialista en Cultivos y Agrología.

Ingeniero agrónomo o Ingeniero agrícola con tres (03) años de colegiado y habilitado con grado de Magister en Manejo de suelos y aguas con experiencia mínima de dos (02) años en temas de estudios de agrología. Presentar 03 certificados de capacitación en temas relacionados a la especialidad.

Acreditación de Documentos:

- Copia simple del título profesional y colegiatura.
- Para acreditar su experiencia deberá presentar copia simple i) contratos con su respectiva conformidad o ii) constancias o iii) certificados o iv) cualquier otro documento que, de manera fehaciente, demuestre la experiencia del personal propuesto



MUNICIPALIDAD DISTRITAL DE VIRUNDO
GRAU - AGROPECUARIO
Ing. Germán Alberto Huamán Huamán
CIP/BOYATA
JEFE DE INFRAESTRUCTURA Y OBRAS

- Carta de Compromiso del profesional propuesto para asumir el cargo. Dicha carta deberá ser en original con su firma.

01 Especialista en Estudios de Impacto Ambiental.

Ingeniero Ambientalista o Ingeniero Agrónomo, con tres (03) años de colegiado y habilitado con experiencia mínima de un (01) año en estudios de Impacto Ambiental. Presentar 03 certificados de capacitación en temas relacionados a la especialidad.

Acreditación de Documentos:

- Copia simple del título profesional y colegiatura.
- Para acreditar su experiencia deberá presentar copia simple i) contratos con su respectiva conformidad o ii) constancias o iii) certificados o iv) cualquier otro documento que, de manera fehaciente, demuestre la experiencia del personal propuesto.
- Carta de Compromiso del profesional propuesto para asumir el cargo. Dicha carta deberá ser en original con su firma.

01 Especialista en Agroeconomía.

Economista, Ingeniero Economista, o Ingeniero agrónomo con cinco (05) años de colegiado y habilitado con experiencia mínima de dos (02) años en temas de Agroeconomía y/o evaluación de proyectos de inversión del SNIP y/o INVIERTE.PE. Presentar 03 certificados de capacitación en temas relacionados a la especialidad.

Acreditación de Documentos:

- Copia simple del título profesional y colegiatura.
- Para acreditar su experiencia deberá presentar copia simple i) contratos con su respectiva conformidad o ii) constancias o iii) certificados o iv) cualquier otro documento que, de manera fehaciente, demuestre la experiencia del personal propuesto
- Carta de Compromiso del profesional propuesto para asumir el cargo. Dicha carta deberá ser en original con su firma.

01 Técnico en Construcción Civil

Técnico en Construcción Civil con más de tres (03) años de titulado, con experiencia mínima de dos (02) años en trabajos de levantamientos topográficos y procesamiento de datos en AUTOCAD. Presentar 03 certificados de capacitación en temas relacionados a la especialidad.

Acreditación de Documentos:

- Copia simple del título profesional.
- Para acreditar su experiencia deberá presentar copia simple i) contratos con su respectiva conformidad o ii) constancias o iii) certificados o iv) cualquier otro documento que, de manera fehaciente, demuestre la experiencia del personal propuesto
- Carta de Compromiso del profesional propuesto para asumir el cargo. Dicha carta deberá ser en original con su firma.

C.- RECURSOS FISICOS MINIMOS:

N°	EQUIPOS
01	Camioneta Rural 4X4 o Camioneta PICK- UP
02	Impresoras de Inyección a Tinta Formato A4
02	Computadoras Personales PC – COMPATIBLE
02	Computadora LAP TOP
01	Estación Total
01	Plotter a Inyección de Tinta Formato A-3, A-1

MUNICIPALIDAD DISTRITAL DE VIRUNDO
GRUPO - ARQUITECTOS
Ing. Ciro Alberto Huamani Huamani
CIP: 302042
JEFE DE INFRAESTRUCTURA Y OBRAS



Se acreditará indistintamente con la presentación de documentos que sustente la propiedad, la posesión, el compromiso de compra y venta o cualquier, o declaraciones juradas, sin indicar mayores precisiones sobre las características de los bienes, sin perjuicio que se verifique, antes de la suscripción del contrato, dicha disponibilidad, solicitando la documentación pertinente o verificando directamente tal situación en coordinación con el ganador de la buena pro.

MUNICIPALIDAD DISTRITAL DE VIRUNDO
GRUPO - AFUNIMAKO

Ing. Cornelio Huayhuasi Huayhuasi
CIP: 501245
JEFE DE INFRAESTRUCTURA Y OBRAS



1. REQUISITOS DE CALIFICACIÓN

A	CAPACIDAD LEGAL
	HABILITACIÓN
	<u>Requisitos:</u> Constancia RNP con la especialidad de CONSULTORÍA EN OBRAS DE REPRESAS, IRRIGACIONES Y AFINES y que cuente con la Categoría "B" o superior. <u>Importante</u> <i>De conformidad con la Opinión N° 186-2016/DTN, la habilitación de un postor, está relacionada con cierta atribución con la cual debe contar el proveedor para poder llevar a cabo la actividad materia de contratación, este es el caso de las actividades reguladas por normas en las cuales se establecen determinados requisitos que las empresas deben cumplir a efectos de estar habilitadas para la ejecución de determinado servicio o estar autorizadas para la comercialización de ciertos bienes en el mercado.</i> Ficha RUC, con indicación del rubro de la empresa en Actividades de Arquitectura e Ingeniería y Actividades conexas de consultoría técnica. <u>Importante</u> <i>En el caso de consorcios, todos los integrantes deben acreditar este requisito.</i>
B	CAPACIDAD TÉCNICA Y PROFESIONAL
B.1	CALIFICACIONES DEL PERSONAL CLAVE
	FORMACIÓN ACADÉMICA
	<u>Requisitos:</u> 01 Jefe de Proyecto. Profesional Ingeniero Agrícola, Ingeniero Agrónomo o Ingeniero Civil. 01 Especialista en Diseño de Riego Presurizado Ing. Agrícola o Ing. Agrónomo. 01 Especialista en Obras Hidráulicas. Ingeniero Agrícola, Ing. Agrónomo o Ingeniero Civil. 01 Especialista en Hidrología. Ingeniero Agrícola o Ingeniero Agrónomo. 01 Especialista en Geología y Geotecnia Ingeniero Geólogo, con certificación otorgada por CENEPRED. 01 Especialista en Costos y Presupuestos. Ingeniero Civil o Ingeniero Agrícola. 01 Especialista en Cultivos y Agrología. Ingeniero agrónomo o Ingeniero agrícola, con grado de Magister en Manejo de suelos y aguas. 01 Especialista en Estudios de Impacto Ambiental. Ingeniero Ambientalista o Ingeniero Agrónomo. 01 Especialista en Agroeconomía. Economista, Ingeniero Economista, o Ingeniero agrónomo. 01 Técnico en Construcción Civil Técnico en Construcción Civil. De conformidad con el numeral 49.3 del artículo 49 y el literal e) del numeral 139.1 del artículo 139 del Reglamento este requisito de calificación se acredita para la suscripción del contrato. <u>Importante</u> <i>De conformidad con el artículo 186 del Reglamento el supervisor, debe cumplir con las mismas calificaciones profesionales establecidas para el residente de obra. Asimismo, el jefe del proyecto para la elaboración del expediente técnico debe cumplir con las calificaciones exigidas en el artículo 188 del Reglamento.</i>
B.2	EXPERIENCIA DEL PERSONAL CLAVE

MUNICIPALIDAD DISTRITAL DE VIRUNDO
GERU - APUJIMAC
Ing. COHEN ALBERTO TORREALBA
JEFE DE LA OFICINA DE INGENIERÍA Y OBRAS

Requisitos:

01 Jefe de Proyecto.

Profesional Ingeniero Agrícola, Ingeniero Agrónomo o Ingeniero Civil, con más de siete (07) años de colegiado y habilitado, con experiencia de tres (03) años como Jefe de estudios, contar con capacitación de mínimo cuatro (04) eventos de capacitación en temas de Riego.

01 Especialista en Diseño de Riego Presurizado

Ing. Agrícola o Ing. Agrónomo con mínimo de cinco (05) años de colegiado y habilitado. Con Diplomado en Elaboración de Proyectos de Presas y Regulación de Recursos Hídricos y afines. Deberá contar con más de 02 proyectos aprobados en Proyectos de riego en general a nivel de perfil o expediente técnico con registro en el SNIP y/o INVIERTE.PE en el que figure su nombre del profesional. Deberá contar con 03 contratos en elaboración Proyectos de riego en general. Deberá contar como mínimo con 03 certificados de capacitación en proyectos y/o obras de infraestructura de riego.

01 Especialista en Obras Hidráulicas.

Ingeniero Agrícola, Ing. Agrónomo o Ingeniero Civil, con un mínimo de cinco (05) años de colegiado y habilitado, con experiencia mínima de dos (02) años en diseño y cálculo estructural de obras hidráulicas para proyectos de riego. Deberá contar como mínimo con 02 certificados de capacitación en proyectos y/o obras hidráulicas.

01 Especialista en Hidrología.

Ingeniero Agrícola ó Ingeniero Agrónomo con un mínimo de cinco (05) años de colegiado y habilitado, con experiencia mínima de dos (02) años en elaboración de estudios hidrológicos para obras hidráulicas o proyectos de riego. Deberá contar como mínimo con tres (03) certificados de capacitación en temas relacionados a la especialidad.

01 Especialista en Geología y Geotecnia

Ingeniero Geólogo con un mínimo de cinco (05) años de experiencia después de colegiado y habilitado, experiencia con más de cinco (05) estudios de geología y geotecnia para obras hidráulicas de proyectos de riego. Con certificación otorgada por CENEPRED.

01 Especialista en Costos y Presupuestos.

Ingeniero Civil o Ingeniero Agrícola, con cinco (05) años de colegiado y habilitado, tener como mínimo dos (02) años de experiencia en elaboración de costos y presupuestos. Presentar 03 certificados de capacitación en temas de costos y temas relacionados a la especialidad.

01 Especialista en Cultivos y Agrología.

Ingeniero agrónomo o Ingeniero agrícola con tres (03) años de colegiado y habilitado con grado de **Magister en Manejo de suelos y aguas** con experiencia mínima de dos (02) años en temas de estudios de agrología. Presentar 03 certificados de capacitación en temas relacionados a la especialidad.

01 Especialista en Estudios de Impacto Ambiental.

Ingeniero Ambientalista o Ingeniero Agrónomo, con tres (03) años de colegiado y habilitado con experiencia mínima de un (01) año en estudios de Impacto Ambiental. Presentar 03 certificados de capacitación en temas relacionados a la especialidad.

01 Especialista en Agroeconomía.

Economista, Ingeniero Economista, o Ingeniero agrónomo con cinco (05) años de colegiado y habilitado con experiencia mínima de dos (02) años en temas de Agroeconomía y/o evaluación de proyectos de inversión del SNIP y/o INVIERTE.PE. Presentar 03 certificados de capacitación en temas relacionados a la especialidad.

01 Técnico en Construcción Civil

Técnico en Construcción Civil con más de tres (03) años de titulado, con experiencia mínima de dos (02) años en trabajos de levantamientos topográficos y procesamiento de datos en AUTOCAD. Presentar 03 certificados de capacitación en temas relacionados a la especialidad.

Acreditación:

De conformidad con el numeral 49.3 del artículo 49 y el literal e) del numeral 139.1 del artículo 139 del Reglamento este requisito de calificación se acredita para la suscripción del contrato.

Importante

De conformidad con el artículo 188 del Reglamento el supervisor, debe cumplir con la misma experiencia establecida para el residente de obra. Asimismo, el jefe del proyecto para la elaboración del expediente técnico debe cumplir con la experiencia exigida en el artículo 188 del Reglamento.

MUNICIPALIDAD DISTRITAL DE VIRUNDO
 OFICINA DE ASISTENCIA TÉCNICA
 Ing. Gerardo Alvarado Huamani
 Jefe de Infraestructura y Obras

Importante para la Entidad

Asimismo, la Entidad **puede** adoptar uno o más de los requisitos de calificación siguientes:

Esta nota deberá ser eliminada una vez culminada la elaboración de las bases, así como los requisitos de calificación que no se incluyan.

B	CAPACIDAD TÉCNICA Y PROFESIONAL
B.3	EQUIPAMIENTO ESTRATÉGICO

Requisitos:

EQUIPOS	CANTIDAD
Camioneta Rural 4X4 o Camioneta PICK- UP	01
Impresoras de Inyección a Tinta Formato A4	02
Computadoras Personales PC - COMPATIBLE	02
Computadora LAP TOP	02
Estación Total	01
Plotter a Inyección de Tinta Formato A-3, A-1	01

Acreditación:

De conformidad con el numeral 49.3 del artículo 49 y el literal e) del numeral 139.1 del artículo 139 del Reglamento este requisito de calificación se acredita para la suscripción del contrato.

C EXPERIENCIA DEL POSTOR EN LA ESPECIALIDAD**Requisitos:**

El postor debe acreditar un monto facturado acumulado equivalente a DOS (02) VECES EL VALOR REFERENCIAL DE LA CONTRATACIÓN, por la contratación de servicios de consultoría de obra iguales o similares al objeto de la convocatoria, durante los diez (10) años anteriores a la fecha de la presentación de ofertas que se computarán desde la fecha de la conformidad o emisión del comprobante de pago, según corresponda.

Se consideran servicios de consultoría de obra similares a los siguientes: Supervisión de obras de construcción, reconstrucción, rehabilitación o mejoramiento de obras de riego y/o irrigaciones.

Acreditación:

La experiencia del postor en la especialidad se acreditará con copia simple de (i) contratos u órdenes de servicios y su respectiva conformidad o constancia de prestación; o (ii) comprobantes de pago cuya cancelación se acredite documental y fehacientemente, con voucher de depósito, nota de abono, reporte de estado de cuenta, cualquier otro documento emitido por Entidad del sistema financiero que acredite el abono o mediante cancelación en el mismo comprobante de pago¹.

Los postores pueden presentar hasta un máximo de veinte (20) contrataciones para acreditar el requisito de calificación y el factor "Experiencia de Postor en la Especialidad".

En caso los postores presenten varios comprobantes de pago para acreditar una sola contratación, se debe acreditar que corresponden a dicha contratación; de lo contrario, se asumirá que los comprobantes acreditan contrataciones independientes, en cuyo caso solo se considerará, las veinte (20) primeras contrataciones indicadas en el Anexo N° 8 referido a la Experiencia del Postor en la Especialidad.

En el caso de servicios de supervisión en ejecución, solo se considera como experiencia la parte del contrato que haya sido ejecutada durante los diez (10) años anteriores a la fecha de presentación de ofertas, debiendo adjuntarse copia de las conformidades correspondientes a tal parte o los respectivos comprobantes de pago cancelados.

En los casos que se acredite experiencia adquirida en consorcio, debe presentarse la promesa de consorcio o el contrato de consorcio del cual se desprenda fehacientemente el porcentaje de las obligaciones que se asumió en el contrato presentado; de lo contrario, no se computará la experiencia proveniente de dicho contrato.

Asimismo, cuando se presenten contratos derivados de procesos de selección convocados antes del 20.09.2012, la calificación se ceñirá al método descrito en la Directiva "Participación de Proveedores en Consorcio en las Contrataciones del Estado", debiendo presumirse que el porcentaje de las obligaciones equivale al porcentaje de participación de la promesa de consorcio o del contrato de consorcio. En caso que en dichos documentos no se consigne el porcentaje de participación se presumirá que las obligaciones se ejecutaron en partes iguales.

Si el titular de la experiencia no es el postor, consignar si dicha experiencia corresponde a la matriz en caso que el postor sea sucursal, o fue transmitida por reorganización societaria, debiendo acompañar la documentación sustentatoria correspondiente.

Si el postor acredita experiencia de una persona absorbida como consecuencia de una reorganización societaria, debe presentar adicionalmente el Anexo N° 9.

EX - MUNICIPALIDAD DISTRITAL DE VIRUNDO
SEAU - W. S. S. M. C. A. C.
Jefe de Oficina Ejecutiva de
Asesoría Jurídica
Jefe de Oficina Ejecutiva de
Asesoría Jurídica

¹ Cabe precisar que, de acuerdo con la Resolución N° 0065-2018-TCE-S1 del Tribunal de Contrataciones del Estado:

"... el solo sello de cancelado en el comprobante, cuando ha sido colocado por el propio postor, no puede ser considerado como una acreditación que produzca fehacencia en relación a que se encuentra cancelado. Admitir ello equivaldría a considerar como válida la sola declaración del postor afirmando que el comprobante de pago ha sido cancelado"

(...)

"Situación diferente se suscita ante el sello colocado por el cliente del postor [sea utilizando el término "cancelado" o "pagado"] supuesto en el cual si se contaría con la declaración de un tercero que brinde certeza, ante la cual debiera reconocerse la validez de la experiencia".

3.2. REQUISITOS DE CALIFICACIÓN

A	CAPACIDAD LEGAL
	HABILITACIÓN <u>Requisitos:</u> <p>Constancia RNP en obras de represas, irrigaciones y afines, categoría B o superior.</p> <u>Acreditación:</u> <p>Copia del RNP</p> <div> Importante <p><i>En el caso de consorcios, todos los integrantes deben acreditar este requisito.</i></p> </div>

B	CAPACIDAD TÉCNICA Y PROFESIONAL
B.1	CALIFICACIONES DEL PERSONAL CLAVE
	FORMACIÓN ACADÉMICA
	<u>Requisitos:</u> <p>01 jefe de Proyecto. Profesional Ingeniero Agrícola, Ingeniero Agrónomo o Ingeniero Civil</p> <p>01 Especialista en Diseño de Riego Presurizado Ing. Agrícola o Ing. Agrónomo</p> <p>01 especialista en Obras Hidráulicas. Ingeniero Agrícola, Ing. Agrónomo o Ingeniero Civil.</p> <p>01 Especialista en Hidrología. Ingeniero Agrícola ó Ingeniero Agrónomo</p> <p>01 Especialista en Geología y Geotecnia Ingeniero Geólogo</p> <p>01 Especialista en Costos y Presupuestos. Ingeniero Civil o Ingeniero Agrícola.</p> <p>01 Especialista en Cultivos y Agrología. Ingeniero agrónomo o Ingeniero agrícola</p> <p>01 Especialista en Estudios de Impacto Ambiental. Ingeniero Ambientalista o Ingeniero Agrónomo.</p> <p>01 Especialista en Agroeconomía. Economista, Ingeniero Economista, o Ingeniero agrónomo</p> <u>Acreditación:</u> <p>De conformidad con el numeral 49.3 del artículo 49 y el literal e) del numeral 139.1 del artículo 139 del Reglamento este requisito de calificación se acredita para la suscripción del contrato.</p> <div> Importante </div>

	<p><i>De conformidad con el artículo 186 del Reglamento el supervisor, debe cumplir con las mismas calificaciones profesionales establecidas para el residente de obra. Asimismo, el jefe del proyecto para la elaboración del expediente técnico debe cumplir con las calificaciones exigidas en el artículo 188 del Reglamento.</i></p>
B.2	<p>EXPERIENCIA DEL PERSONAL CLAVE</p> <p><u>Requisitos:</u></p> <p>01 jefe de Proyecto. Profesional Ingeniero Agrícola, Ingeniero Agrónomo o Ingeniero Civil, con más de siete (07) años de colegiado y habilitado, con experiencia de tres (03) años como Jefe de estudios, contar con capacitación de mínimo cuatro (04) eventos de capacitación en temas de Riego.</p> <p>01 Especialista en Diseño de Riego Presurizado Ing. Agrícola o Ing. Agrónomo con mínimo de cinco (05) años de colegiado y habilitado. Con Diplomado en Elaboración de Proyectos de Presas y Regulación de Recursos Hídricos y afines. Deberá contar con más de 02 proyectos aprobados en Proyectos de riego en general a nivel de perfil o expediente técnico con registro en el SNIP y/o INVIERTE.PE en el que figure su nombre del profesional. Deberá contar con 03 contratos en elaboración Proyectos de riego en general. Deberá contar como mínimo con 03 certificados de capacitación en proyectos y/o obras de infraestructura de riego.</p> <p>01 especialista en Obras Hidráulicas. Ingeniero Agrícola, Ing. Agrónomo o Ingeniero Civil, con un mínimo de cinco (05) años de colegiado y habilitado, con experiencia mínima de dos (02) años en diseño y cálculo estructural de obras hidráulicas para proyectos de riego. Deberá contar como mínimo con 02 certificados de capacitación en proyectos y/o obras hidráulicas.</p> <p>01 Especialista en Hidrología. Ingeniero Agrícola ó Ingeniero Agrónomo con un mínimo de cinco (05) años de colegiado y habilitado, con experiencia mínima de dos (02) años en elaboración de estudios hidrológicos para obras hidráulicas o proyectos de riego. Deberá contar como mínimo con tres (03) certificados de capacitación en temas relacionados a la especialidad.</p> <p>01 Especialista en Geología y Geotecnia Ingeniero Geólogo con un mínimo de cinco (05) años de experiencia después de colegiado y habilitado, experiencia con más de cinco (05) estudios de geología y geotecnia para obras hidráulicas de proyectos de riego. Con certificación otorgada por CENEPRED.</p> <p>01 Especialista en Costos y Presupuestos. Ingeniero Civil o Ingeniero Agrícola, con cinco (05) años de colegiado y habilitado, tener como mínimo dos (02) años de experiencia en elaboración de costos y presupuestos. Presentar 03 certificados de capacitación en temas de costos y temas relacionados a la especialidad.</p> <p>01 Especialista en Cultivos y Agrología. Ingeniero agrónomo o Ingeniero agrícola con tres (03) años de colegiado y habilitado con grado de Magister en Manejo de suelos y aguas con experiencia mínima de dos (02) años en temas de estudios de agrología. Presentar 03 certificados de capacitación en temas relacionados a la especialidad.</p> <p>01 Especialista en Estudios de Impacto Ambiental. Ingeniero Ambientalista o Ingeniero Agrónomo, con tres (03) años de colegiado y habilitado con experiencia mínima de un (01) año en estudios de Impacto Ambiental. Presentar 03 certificados de capacitación en temas relacionados a la especialidad.</p> <p>01 Especialista en Agroeconomía. Economista, Ingeniero Economista, o Ingeniero agrónomo con cinco (05) años de colegiado y habilitado con experiencia mínima de dos (02) años en temas de Agroeconomía y/o evaluación de proyectos de inversión del SNIP y/o INVIERTE.PE. Presentar 03 certificados de capacitación en temas relacionados a la especialidad.</p> <p><u>Acreditación:</u></p>

	<p>De conformidad con el numeral 49.3 del artículo 49 y el literal e) del numeral 139.1 del artículo 139 del Reglamento este requisito de calificación se acredita para la suscripción del contrato.</p> <div style="border: 1px solid black; padding: 5px; margin-top: 10px;"> <p>Importante</p> <p><i>De conformidad con el artículo 186 del Reglamento el supervisor, debe cumplir con la misma experiencia establecida para el residente de obra. Asimismo, el jefe del proyecto para la elaboración del expediente técnico debe cumplir con la experiencia exigida en el artículo 188 del Reglamento.</i></p> </div>
--	--

Importante para la Entidad

Asimismo, la Entidad **puede** adoptar uno o más de los requisitos de calificación siguientes:

Esta nota deberá ser eliminada una vez culminada la elaboración de las bases, así como los requisitos de calificación que no se incluyan.

B	CAPACIDAD TÉCNICA Y PROFESIONAL
B.3	EQUIPAMIENTO ESTRATÉGICO
	<p><u>Requisitos:</u></p> <ul style="list-style-type: none"> 01 Camioneta Rural 4X4 o Camioneta PICK- UP 02 Impresoras de Inyección a Tinta Formato A4 02 Computadoras Personales PC – COMPATIBLE 02 Computadora LAP TOP 01 Estación Total 01 Plotter a Inyección de Tinta Formato A-3, A-1 <p><u>Acreditación:</u></p> <p>De conformidad con el numeral 49.3 del artículo 49 y el literal e) del numeral 139.1 del artículo 139 del Reglamento este requisito de calificación se acredita para la suscripción del contrato.</p>
C	EXPERIENCIA DEL POSTOR EN LA ESPECIALIDAD
	<p><u>Requisitos:</u></p> <p>El postor debe acreditar un monto facturado acumulado equivalente A DOS (2) VECES EL VALOR REFERENCIAL DE LA CONTRATACIÓN, por la contratación de servicios de consultoría de obra iguales o similares al objeto de la convocatoria, durante los diez (10) años anteriores a la fecha de la presentación de ofertas que se computarán desde la fecha de la conformidad o emisión del comprobante de pago, según corresponda.</p> <p>Se consideran servicios de consultoría de obra similares a los siguientes Supervisión de obras de construcción, reconstrucción, rehabilitación o mejoramiento de obras de riego y/o irrigaciones.</p> <p><u>Acreditación:</u></p> <p>La experiencia del postor en la especialidad se acreditará con copia simple de (i) contratos u órdenes de servicios y su respectiva conformidad, constancia de prestación o liquidación del contrato; o (ii) comprobantes de pago cuya cancelación se acredite documental y fehacientemente, con voucher de depósito, nota de abono, reporte de estado de cuenta, cualquier otro documento emitido por Entidad del sistema financiero que acredite el abono o mediante cancelación en el mismo comprobante de pago¹⁷.</p>

¹⁷ Cabe precisar que, de acuerdo con la **Resolución N° 0065-2018-TCE-S1 del Tribunal de Contrataciones del Estado**:

“... el solo sello de cancelado en el comprobante, cuando ha sido colocado por el propio postor, no puede ser considerado como una acreditación que produzca fehaciencia en relación a que se encuentra cancelado. Admitir ello equivaldría a considerar como válida la sola declaración del postor afirmando que el comprobante de pago ha sido cancelado”

Los postores pueden presentar hasta un máximo de veinte (20) contrataciones para acreditar el requisito de calificación y el factor “Experiencia de Postor en la Especialidad”.

En caso los postores presenten varios comprobantes de pago para acreditar una sola contratación, se debe acreditar que corresponden a dicha contratación; de lo contrario, se asumirá que los comprobantes acreditan contrataciones independientes, en cuyo caso solo se considerará, las veinte (20) primeras contrataciones indicadas en el **Anexo N° 8** referido a la Experiencia del Postor en la Especialidad.

En el caso de servicios de supervisión en ejecución, solo se considera como experiencia la parte del contrato que haya sido ejecutada durante los diez (10) años anteriores a la fecha de presentación de ofertas, debiendo adjuntarse copia de las conformidades correspondientes a tal parte o los respectivos comprobantes de pago cancelados.

En los casos que se acredite experiencia adquirida en consorcio, debe presentarse la promesa de consorcio o el contrato de consorcio del cual se desprenda fehacientemente el porcentaje de las obligaciones que se asumió en el contrato presentado; de lo contrario, no se computará la experiencia proveniente de dicho contrato.

Asimismo, cuando se presenten contratos derivados de procesos de selección convocados antes del 20.09.2012, la calificación se ceñirá al método descrito en la Directiva “Participación de Proveedores en Consorcio en las Contrataciones del Estado”, debiendo presumirse que el porcentaje de las obligaciones equivale al porcentaje de participación de la promesa de consorcio o del contrato de consorcio. En caso que en dichos documentos no se consigne el porcentaje de participación se presumirá que las obligaciones se ejecutaron en partes iguales.

Si el titular de la experiencia no es el postor, consignar si dicha experiencia corresponde a la matriz en caso que el postor sea sucursal, o fue transmitida por reorganización societaria, debiendo acompañar la documentación sustentatoria correspondiente.

Si el postor acredita experiencia de otra persona jurídica como consecuencia de una reorganización societaria, debe presentar adicionalmente el **Anexo N° 9**.

Cuando en los contratos, órdenes de servicio o comprobantes de pago el monto facturado se encuentre expresado en moneda extranjera, debe indicarse el tipo de cambio venta publicado por la Superintendencia de Banca, Seguros y AFP correspondiente a la fecha de suscripción del contrato, de emisión de la orden de servicio o de cancelación del comprobante de pago, según corresponda.

Sin perjuicio de lo anterior, los postores deben llenar y presentar el **Anexo N° 8** referido a la Experiencia del Postor en la Especialidad.

Importante

- *El órgano encargado de las contrataciones o el comité de selección, según corresponda, debe valorar de manera integral los documentos presentados por el postor para acreditar la experiencia. En tal sentido, aun cuando en los documentos presentados la denominación del objeto contractual no coincida literalmente con el previsto en las bases, se deberá validar la experiencia si las actividades que ejecutó el postor corresponden a la experiencia requerida.*
- *En el caso de consorcios, la calificación de la experiencia se realiza conforme a la Directiva “Participación de Proveedores en Consorcio en las Contrataciones del Estado”.*

Importante

- *Si como resultado de una consulta u observación corresponde precisarse o ajustarse el requerimiento, se solicita la autorización del área usuaria y se pone de conocimiento de tal hecho a la dependencia que aprobó el expediente de contratación, de conformidad con el numeral 72.3 del artículo 72 del Reglamento.*
- *El cumplimiento de los Términos de Referencia se realiza mediante la presentación de una declaración jurada. De ser el caso, adicionalmente la Entidad puede solicitar documentación que acredite el cumplimiento del algún componente de estos. Para dicho efecto consignará de manera detallada los*

(...)

“Situación diferente se suscita ante el sello colocado por el cliente del postor [sea utilizando el término “cancelado” o “pagado”] supuesto en el cual sí se contaría con la declaración de un tercero que brinde certeza, ante la cual debiera reconocerse la validez de la experiencia”.

documentos que deben presentar los postores en el literal a.5) del numeral 2.2.1.1 de esta sección de las bases.

- *Los requisitos de calificación determinan si los postores cuentan con las capacidades necesarias para ejecutar el contrato, lo que debe ser acreditado documentalmente, y no mediante declaración jurada.*

CAPÍTULO IV FACTORES DE EVALUACIÓN

EVALUACIÓN TÉCNICA (Puntaje: 100 Puntos)

FACTORES DE EVALUACIÓN		PUNTAJE / METODOLOGÍA PARA SU ASIGNACIÓN
A.	EXPERIENCIA DEL POSTOR EN LA ESPECIALIDAD	[60] puntos
	<p><u>Evaluación:</u></p> <p>El postor debe acreditar un monto facturado acumulado equivalente A TRES (3) VECES EL VALOR REFERENCIAL DE LA CONTRATACIÓN por la contratación de servicios de consultoría de obra iguales o similares al objeto de la convocatoria, durante los diez (10) años anteriores a la fecha de la presentación de ofertas que se computarán desde la fecha de la conformidad o emisión del comprobante de pago, según corresponda.</p> <p><u>Acreditación:</u></p> <p>La experiencia en la especialidad se acreditará con copia simple de (i) contratos u órdenes de servicios y su respectiva conformidad, constancia de prestación o liquidación del contrato; o (ii) comprobantes de pago cuya cancelación se acredite documental y fehacientemente, con voucher de depósito, nota de abono, reporte de estado de cuenta, cualquier otro documento emitido por Entidad del sistema financiero que acredite el abono o mediante cancelación en el mismo comprobante de pago¹⁸.</p> <p>Las disposiciones sobre el requisito de calificación “Experiencia del postor en la especialidad” previstas en el literal C del numeral 3.2 del Capítulo III de la presente sección de las bases resultan aplicables para el presente factor.</p>	<p>M = Monto facturado acumulado por el postor por la prestación de servicios de consultoría en la especialidad</p> <p>M >= 3 veces el valor referencial: [60] puntos</p> <p>M >= 2 veces el valor referencial y < 3 veces el valor referencial: [40] puntos</p> <p>M > [1] vez el valor referencial y < 2 veces el valor referencial: [30] puntos</p>
B.	METODOLOGÍA PROPUESTA	[40] puntos
	<p><u>Evaluación:</u></p> <p>Se evaluará la metodología propuesta por el postor para la ejecución de la consultoría de obra, cuyo contenido mínimo es el siguiente:</p> <ul style="list-style-type: none"> Metodología para la prestación del servicio de consultoría, la misma que tiene que estar desarrollada y justificada. Cronograma de Actividades de la Consultoría de Obra. Plan de gestión del capital intelectual, incluye estructura orgánica y funciones del personal clave y de apoyo. Plan de Sostenibilidad Social, donde se proponga condiciones de igualdad de género o de inclusión laboral de personas con discapacidad. <p><u>Acreditación:</u></p> <p>Se acreditará mediante la presentación del documento que sustente la metodología propuesta.</p>	<p>Desarrolla la metodología que sustenta la oferta [40] puntos</p> <p>No desarrolla la metodología que sustente la oferta 0 puntos</p>

¹⁸ Cabe precisar que, de acuerdo con la **Resolución N° 0065-2018-TCE-S1 del Tribunal de Contrataciones del Estado**:

“... el solo sello de cancelado en el comprobante, cuando ha sido colocado por el propio postor, no puede ser considerado como una acreditación que produzca fehaciencia en relación a que se encuentra cancelado. Admitir ello equivaldría a considerar como válida la sola declaración del postor afirmando que el comprobante de pago ha sido cancelado”

(...)

“Situación diferente se suscita ante el sello colocado por el cliente del postor [sea utilizando el término “cancelado” o “pagado”] supuesto en el cual sí se contaría con la declaración de un tercero que brinde certeza, ante la cual debiera reconocerse la validez de la experiencia”.

PUNTAJE TOTAL	100 puntos ¹⁹
---------------	--------------------------

Para acceder a la etapa de evaluación económica, el postor debe obtener un **puntaje técnico mínimo de ochenta (80) puntos**.

EVALUACIÓN ECONÓMICA (Puntaje: 100 Puntos)

FACTOR DE EVALUACIÓN	PUNTAJE / METODOLOGÍA PARA SU ASIGNACIÓN
A. PRECIO	
<p><u>Evaluación:</u></p> <p>Se evaluará considerando la oferta económica del postor.</p> <p><u>Acreditación:</u></p> <p>Se acreditará mediante el documento que contiene la oferta económica (Anexo N° 6).</p>	<p>La evaluación consistirá en asignar un puntaje de cien (100) puntos a la oferta de precio más bajo y otorga a las demás ofertas puntajes inversamente proporcionales a sus respectivos precios, según la siguiente fórmula:</p> $P_i = \frac{O_m \times PMP}{O_i}$ <p>Donde:</p> <p>I = Oferta</p> <p>Pi = Puntaje de la oferta a evaluar</p> <p>Oi = Precio i</p> <p>Om = Precio de la oferta más baja</p> <p>PMP = Puntaje máximo del precio</p>
PUNTAJE TOTAL	100 puntos

CAPÍTULO V PROFORMA DEL CONTRATO

Importante

Dependiendo del objeto del contrato, de resultar indispensable, puede incluirse cláusulas adicionales o la adecuación de las propuestas en el presente documento, las que en ningún caso pueden contemplar disposiciones contrarias a la normativa vigente ni a lo señalado en este capítulo.

Conste por el presente documento, la contratación del servicio de consultoría de obra [CONSIGNAR LA DENOMINACIÓN DE LA CONVOCATORIA], que celebra de una parte [CONSIGNAR EL NOMBRE DE LA ENTIDAD], en adelante LA ENTIDAD, con RUC N° [.....], con domicilio legal en [.....], representada por [.....], identificado con DNI N° [.....], y de otra parte [.....], con RUC N° [.....], con domicilio legal en [.....], inscrita en la Ficha N° [.....] Asiento N° [.....] del Registro de Personas Jurídicas de la ciudad de [.....], debidamente representado por su Representante Legal, [.....], con DNI N° [.....], según poder inscrito en la Ficha N° [.....] Asiento N° [.....] del Registro de Personas Jurídicas de la ciudad de [.....], a quien en adelante se le denominará EL CONTRATISTA en los términos y condiciones siguientes:

CLÁUSULA PRIMERA: ANTECEDENTES

Con fecha [.....], el órgano encargado de las contrataciones o el comité de selección, según corresponda, adjudicó la buena pro de la **ADJUDICACIÓN SIMPLIFICADA N° [CONSIGNAR NOMENCLATURA DEL PROCEDIMIENTO DE SELECCIÓN]** para la contratación de [CONSIGNAR LA DENOMINACIÓN DE LA CONVOCATORIA], a [INDICAR NOMBRE DEL GANADOR DE LA BUENA PRO], cuyos detalles e importe constan en los documentos integrantes del presente contrato.

CLÁUSULA SEGUNDA: OBJETO

El presente contrato tiene por objeto [CONSIGNAR EL OBJETO DE LA CONTRATACIÓN].

CLÁUSULA TERCERA: MONTO CONTRACTUAL

El monto total del presente contrato asciende a [CONSIGNAR MONEDA Y MONTO], que incluye todos los impuestos de Ley.

Este monto comprende el costo del servicio de consultoría de obra, todos los tributos, seguros, transporte, inspecciones, pruebas y, de ser el caso, los costos laborales conforme a la legislación vigente, así como cualquier otro concepto que pueda tener incidencia sobre la ejecución del servicio de consultoría de obra materia del presente contrato.

CLÁUSULA CUARTA: DEL PAGO²⁰

LA ENTIDAD se obliga a pagar la contraprestación a EL CONTRATISTA en [INDICAR MONEDA], en [INDICAR SI SE TRATA DE PAGO ÚNICO, PAGOS PARCIALES O PAGOS PERIÓDICOS O SEGÚN TARIFA EN EL CASO DE PROCEDIMIENTOS DE SUPERVISIÓN DE LA ELABORACIÓN DE EXPEDIENTES TÉCNICOS Y SUPERVISIÓN DE OBRAS CONVOCADOS BAJO EL SISTEMA DE CONTRATACIÓN DE TARIFAS], luego de la recepción formal y completa de la documentación correspondiente, según lo establecido en el artículo 171 del Reglamento de la Ley de Contrataciones del Estado.

Para tal efecto, el responsable de otorgar la conformidad de la prestación deberá hacerlo en un plazo que no excederá de los quince (15) días, bajo responsabilidad de dicho funcionario.

LA ENTIDAD debe efectuar el pago dentro de los diez (10) días calendario siguientes de otorgada la conformidad de los servicios, siempre que se verifiquen las condiciones establecidas en el contrato para ello, bajo responsabilidad del funcionario competente.

²⁰ En cada caso concreto, dependiendo de la naturaleza del contrato, podrá adicionarse la información que resulte pertinente a efectos de generar el pago.

En caso de retraso en el pago por parte de LA ENTIDAD, salvo que se deba a caso fortuito o fuerza mayor, EL CONTRATISTA tendrá derecho al pago de intereses legales conforme a lo establecido en el artículo 39 de la Ley de Contrataciones del Estado y en el artículo 171 de su Reglamento, los que se computan desde la oportunidad en que el pago debió efectuarse.

CLÁUSULA QUINTA: DEL PLAZO DE LA EJECUCIÓN DE LA PRESTACIÓN

El plazo de ejecución del presente contrato es de [.....], el mismo que se computa desde [CONSIGNAR SI ES DEL DÍA SIGUIENTE DEL PERFECCIONAMIENTO DEL CONTRATO, DESDE LA FECHA QUE SE ESTABLEZCA EN EL CONTRATO O DESDE LA FECHA EN QUE SE CUMPLAN LAS CONDICIONES PREVISTAS EN EL CONTRATO PARA EL INICIO DE LA EJECUCIÓN, DEBIENDO INDICAR LAS MISMAS EN ESTE ULTIMO CASO].

Importante para la Entidad

De preverse en los Términos de Referencia la ejecución de actividades de instalación, implementación u otros que deban realizarse de manera previa al inicio del plazo de ejecución, se debe consignar lo siguiente:

“El plazo para la [CONSIGNAR LAS ACTIVIDADES PREVIAS PREVISTAS EN LOS TÉRMINOS DE REFERENCIA] es de [.....], el mismo que se computa desde [INDICAR CONDICIÓN CON LA QUE DICHAS ACTIVIDADES SE INICIAN].”

Incorporar a las bases o eliminar, según corresponda.

Importante para la Entidad

En el caso de contratación de prestaciones accesorias, se puede incluir la siguiente cláusula:

CLÁUSULA ...: PRESTACIONES ACCESORIAS²¹

“Las prestaciones accesorias tienen por objeto [CONSIGNAR EL OBJETO DE LAS PRESTACIONES ACCESORIAS].

El monto de las prestaciones accesorias asciende a [CONSIGNAR MONEDA Y MONTO], que incluye todos los impuestos de Ley.

El plazo de ejecución de las prestaciones accesorias es de [.....], el mismo que se computa desde [CONSIGNAR SI ES DEL DÍA SIGUIENTE DEL CUMPLIMIENTO DE LAS PRESTACIONES PRINCIPALES, DESDE LA FECHA QUE SE ESTABLEZCA EN EL CONTRATO O DESDE LA FECHA EN QUE SE CUMPLAN LAS CONDICIONES PREVISTAS EN EL CONTRATO PARA EL INICIO DE LA EJECUCIÓN DE LAS PRESTACIONES ACCESORIAS, DEBIENDO INDICAR LAS MISMAS EN ESTE ULTIMO CASO].

[DE SER EL CASO, INCLUIR OTROS ASPECTOS RELACIONADOS A LA EJECUCIÓN DE LAS PRESTACIONES ACCESORIAS].”

Incorporar a las bases o eliminar, según corresponda

CLÁUSULA SEXTA: PARTES INTEGRANTES DEL CONTRATO

El presente contrato está conformado por las bases integradas, la oferta ganadora²², así como los documentos derivados del procedimiento de selección que establezcan obligaciones para las partes.

CLÁUSULA SÉTIMA: GARANTÍAS

EL CONTRATISTA entregó al perfeccionamiento del contrato la respectiva garantía incondicional,

²¹ De conformidad con la Directiva sobre prestaciones accesorias, los contratos relativos al cumplimiento de la(s) prestación(es) principal(es) y de la(s) prestación(es) accesorias, pueden estar contenidos en uno o dos documentos. En el supuesto que ambas prestaciones estén contenidas en un mismo documento, estas deben estar claramente diferenciadas, debiendo indicarse entre otros aspectos, el precio y plazo de cada prestación.

²² La oferta ganadora comprende a la oferta técnica y oferta económica del postor ganador de la buena pro.

solidaria, irrevocable, y de realización automática en el país al solo requerimiento, a favor de LA ENTIDAD, por los conceptos, montos y vigencias siguientes:

- De fiel cumplimiento del contrato: [CONSIGNAR EL MONTO], a través de la [INDICAR EL TIPO DE GARANTÍA PRESENTADA] N° [INDICAR NÚMERO DEL DOCUMENTO] emitida por [SEÑALAR EMPRESA QUE LA EMITE]. Monto que es equivalente al diez por ciento (10%) del monto del contrato original, la misma que debe mantenerse vigente hasta el consentimiento de la liquidación final.

Importante

Al amparo de lo dispuesto en el numeral 149.4 del artículo 149 del Reglamento de la Ley de Contrataciones del Estado, en los contratos de consultoría de obra, si el postor ganador de la buena pro solicita la retención del diez por ciento (10%) del monto del contrato original como garantía de fiel cumplimiento de contrato, debe consignarse lo siguiente:

“De fiel cumplimiento del contrato: [CONSIGNAR EL MONTO], a través de la retención que debe efectuar LA ENTIDAD, durante la primera mitad del número total de pagos a realizarse, de forma prorrateada, con cargo a ser devuelto a la finalización del mismo.”

En el caso que corresponda, consignar lo siguiente:

- Garantía fiel cumplimiento por prestaciones accesorias: [CONSIGNAR EL MONTO], a través de la [INDICAR EL TIPO DE GARANTÍA PRESENTADA] N° [INDICAR NÚMERO DEL DOCUMENTO] emitida por [SEÑALAR EMPRESA QUE LA EMITE], la misma que debe mantenerse vigente hasta el cumplimiento total de las obligaciones garantizadas.

Importante

Al amparo de lo dispuesto en el numeral 151.2 del artículo 151 del Reglamento de la Ley de Contrataciones del Estado, si el postor ganador de la buena pro solicita la retención del diez por ciento (10%) del monto del contrato de la prestación accesorias como garantía de fiel cumplimiento de prestaciones accesorias, debe consignarse lo siguiente:

“De fiel cumplimiento por prestaciones accesorias: [CONSIGNAR EL MONTO], a través de la retención que debe efectuar LA ENTIDAD, durante la primera mitad del número total de pagos a realizarse, de forma prorrateada, con cargo a ser devuelto a la finalización del mismo.”

CLÁUSULA OCTAVA: EJECUCIÓN DE GARANTÍAS POR FALTA DE RENOVACIÓN

LA ENTIDAD puede solicitar la ejecución de las garantías cuando EL CONTRATISTA no las hubiere renovado antes de la fecha de su vencimiento, conforme a lo dispuesto en el literal a) del numeral 155.1 del artículo 155 del Reglamento de la Ley de Contrataciones del Estado.

Importante para la Entidad

Sólo en el caso que la Entidad hubiese previsto otorgar adelanto, se debe incluir la siguiente cláusula:

CLÁUSULA NOVENA: ADELANTO DIRECTO

“LA ENTIDAD otorgará [CONSIGNAR NÚMERO DE ADELANTOS A OTORGARSE] adelantos directos por el [CONSIGNAR PORCENTAJE QUE NO DEBE EXCEDER DEL 30% DEL MONTO DEL CONTRATO ORIGINAL] del monto del contrato original.

EL CONTRATISTA debe solicitar los adelantos dentro de [CONSIGNAR EL PLAZO Y OPORTUNIDAD PARA LA SOLICITUD], adjuntando a su solicitud la garantía por adelantos mediante carta fianza o póliza de caución acompañada del comprobante de pago correspondiente. Vencido dicho plazo no procederá la solicitud.

LA ENTIDAD debe entregar el monto solicitado dentro de [CONSIGNAR EL PLAZO] siguientes a la presentación de la solicitud del contratista.”

Incorporar a las bases o eliminar, según corresponda.

CLÁUSULA DÉCIMA: CONFORMIDAD DE LA PRESTACIÓN DEL SERVICIO

La conformidad de la prestación del servicio se regula por lo dispuesto en el artículo 168 del Reglamento de la Ley de Contrataciones del Estado. La conformidad será otorgada por [CONSIGNAR EL ÁREA O UNIDAD ORGÁNICA QUE OTORGARÁ LA CONFORMIDAD].

De existir observaciones, LA ENTIDAD las comunica al CONTRATISTA, indicando claramente el sentido de estas, otorgándole un plazo para subsanar no menor de cinco (5) ni mayor de quince (15) días. Si pese al plazo otorgado, EL CONTRATISTA no cumpliera a cabalidad con la subsanación, LA ENTIDAD puede otorgar al CONTRATISTA periodos adicionales para las correcciones pertinentes. En este supuesto corresponde aplicar la penalidad por mora desde el vencimiento del plazo para subsanar.

Este procedimiento no resulta aplicable cuando la consultoría manifiestamente no cumpla con las características y condiciones ofrecidas, en cuyo caso LA ENTIDAD no otorga la conformidad, debiendo considerarse como no ejecutada la prestación, aplicándose la penalidad que corresponda por cada día de atraso.

CLÁUSULA UNDÉCIMA: DECLARACIÓN JURADA DEL CONTRATISTA

EL CONTRATISTA declara bajo juramento que se compromete a cumplir las obligaciones derivadas del presente contrato, bajo sanción de quedar inhabilitado para contratar con el Estado en caso de incumplimiento.

Importante para la Entidad

En los contratos de consultoría de obras para elaborar los expedientes técnicos de obra, se debe incluir obligatoriamente esta cláusula:

CLÁUSULA ...: OBLIGACIÓN DE ATENDER LAS CONSULTAS

EL CONTRATISTA asume la obligación de atender las consultas que le remita LA ENTIDAD, dentro de plazo previsto en el numeral 193.7 del artículo 193 del Reglamento de la Ley de Contrataciones del Estado. Ante la falta de absolución de dichas consultas, LA ENTIDAD adopta las acciones correspondientes.

Advertencia

Constituye infracción pasible de sanción según lo previsto en el literal h) del numeral 50.1 del artículo 50 de la Ley, negarse injustificadamente a cumplir las obligaciones derivadas del contrato que deben ejecutarse con posterioridad al pago.

Incorporar a las bases de consultoría de obras para la elaboración de expedientes técnicos o eliminar, según corresponda.

CLÁUSULA DUODÉCIMA: RESPONSABILIDAD POR VICIOS OCULTOS

La conformidad del servicio por parte de LA ENTIDAD no enerva su derecho a reclamar posteriormente por defectos o vicios ocultos, conforme a lo dispuesto por los artículos 40 de la Ley de Contrataciones del Estado y 173 de su Reglamento.

El plazo máximo de responsabilidad del contratista es de [CONSIGNAR TIEMPO EN AÑOS, SEGÚN CORRESPONDA] año(s) contado a partir de la conformidad otorgada por LA ENTIDAD.

Importante para la Entidad

En los contratos de consultoría de obras para elaborar los expedientes técnicos de obra, se debe reemplazar el último párrafo de esta cláusula por el siguiente:

“El plazo máximo de responsabilidad del contratista por errores o deficiencias o por vicios ocultos puede ser reclamada por la Entidad por [CONSIGNAR TIEMPO EN AÑOS, NO MENOR DE TRES (3) AÑOS] años después de la conformidad de obra otorgada por LA ENTIDAD”.

En los contratos de consultoría de obras para la supervisión de obra, se debe reemplazar el último párrafo de esta cláusula por el siguiente:

“El plazo máximo de responsabilidad del contratista puede ser reclamada por la Entidad por [CONSIGNAR TIEMPO EN AÑOS, NO MENOR DE SIETE (7) AÑOS] años después de la conformidad de obra otorgada por LA ENTIDAD”.

Incorporar a las bases de consultoría de obras para la elaboración de expedientes técnicos o eliminar, según corresponda.

CLÁUSULA DÉCIMA TERCERA: PENALIDADES

Si EL CONTRATISTA incurre en retraso injustificado en la ejecución de las prestaciones objeto del contrato, LA ENTIDAD le aplica automáticamente una penalidad por mora por cada día de atraso, de acuerdo a la siguiente fórmula:

$$\text{Penalidad Diaria} = \frac{0.10 \times \text{monto vigente}}{F \times \text{plazo vigente en días}}$$

Donde:

F = 0.25 para plazos mayores a sesenta (60) días o;

F = 0.40 para plazos menores o iguales a sesenta (60) días.

El retraso se justifica a través de la solicitud de ampliación de plazo debidamente aprobado. Adicionalmente, se considera justificado el retraso y en consecuencia no se aplica penalidad, cuando EL CONTRATISTA acredite, de modo objetivamente sustentado, que el mayor tiempo transcurrido no le resulta imputable. En este último caso la calificación del retraso como justificado por parte de LA ENTIDAD no da lugar al pago de gastos generales ni costos directos de ningún tipo, conforme el numeral 162.5 del artículo 162 del Reglamento de la Ley de Contrataciones del Estado.

Adicionalmente a la penalidad por mora se aplicarán las siguientes penalidades:

Otras penalidades			
N°	Supuestos de aplicación de penalidad	Forma de cálculo	Procedimiento
1	Cuando el personal acreditado permanece menos de sesenta (60) días desde el inicio de su participación en la ejecución del contrato o del íntegro del plazo de ejecución, si este es menor a los sesenta (60) días, de conformidad con las disposiciones establecidas en el numeral 190.2 del artículo 190 del Reglamento.	[INCLUIR LA FORMA DE CÁLCULO, QUE NO PUEDE SER MENOR A LA MITAD DE UNA UNIDAD IMPOSITIVA TRIBUTARIA (0.5 UIT) NI MAYOR A UNA (1) UIT] por cada día de ausencia del personal en el plazo previsto.	Según informe del [CONSIGNAR EL ÁREA USUARIA A CARGO DE LA SUPERVISIÓN DEL CONTRATO].
2	En caso el contratista incumpla con su obligación de ejecutar la prestación con el personal acreditado o debidamente sustituido.	[INCLUIR LA FORMA DE CÁLCULO, QUE NO PUEDE SER MENOR A LA MITAD DE UNA UNIDAD IMPOSITIVA TRIBUTARIA (0.5 UIT) NI MAYOR A UNA (1) UIT] por cada día de ausencia del personal.	Según informe del [CONSIGNAR EL ÁREA USUARIA A CARGO DE LA SUPERVISIÓN DEL CONTRATO].
3	Si como consecuencia de verificar el funcionamiento u operatividad de la infraestructura culminada y las instalaciones y equipos en caso corresponda, el comité de recepción advierte que la obra no se encuentra culminada.	[INCLUIR LA FORMA DE CÁLCULO, QUE NO PUEDE SER MENOR A 1% NI MAYOR A 5%] al monto del contrato de supervisión.	Según informe del comité de recepción.
4	En caso el supervisor de obra no absuelva	Una (1) UIT por no	Según informe del

las consultas o las absuelva fuera del plazo señalado en el numeral 193.3 del artículo 193 del Reglamento. ²³	atender las consultas formuladas por el residente de obra, según lo dispuesto en el literal b) del numeral 193.10 del artículo 193 del Reglamento.	[CONSIGNAR EL ÁREA USUARIA A CARGO DE LA SUPERVISIÓN DEL CONTRATO].
(...)		

Importante

De haberse previsto establecer penalidades distintas a la penalidad por mora, incluir dichas penalidades, los supuestos de aplicación de penalidad, la forma de cálculo de la penalidad para cada supuesto y el procedimiento mediante el cual se verifica el supuesto a penalizar, conforme el artículo 163 del Reglamento de la Ley de Contrataciones del Estado.

Estas penalidades se deducen de los pagos a cuenta o del pago final, según corresponda; o si fuera necesario, se cobra del monto resultante de la ejecución de la garantía de fiel cumplimiento.

Estos dos (2) tipos de penalidades pueden alcanzar cada una un monto máximo equivalente al diez por ciento (10%) del monto del contrato vigente, o de ser el caso, del ítem que debió ejecutarse.

Cuando se llegue a cubrir el monto máximo de la penalidad por mora o el monto máximo para otras penalidades, de ser el caso, LA ENTIDAD puede resolver el contrato por incumplimiento.

CLÁUSULA DÉCIMA CUARTA: RESOLUCIÓN DEL CONTRATO

Cualquiera de las partes puede resolver el contrato, de conformidad con el numeral 32.3 del artículo 32 y artículo 36 de la Ley de Contrataciones del Estado, y el artículo 164 de su Reglamento. De darse el caso, LA ENTIDAD procederá de acuerdo a lo establecido en el artículo 165 del Reglamento de la Ley de Contrataciones del Estado.

CLÁUSULA DÉCIMA QUINTA: RESPONSABILIDAD DE LAS PARTES

Cuando se resuelva el contrato por causas imputables a algunas de las partes, se debe resarcir los daños y perjuicios ocasionados, a través de la indemnización correspondiente. Ello no obsta la aplicación de las sanciones administrativas, penales y pecuniarias a que dicho incumplimiento diere lugar, en el caso que éstas correspondan.

Lo señalado precedentemente no exime a ninguna de las partes del cumplimiento de las demás obligaciones previstas en el presente contrato.

CLÁUSULA DÉCIMA SEXTA: ANTICORRUPCIÓN

EL CONTRATISTA declara y garantiza no haber, directa o indirectamente, o tratándose de una persona jurídica a través de sus socios, integrantes de los órganos de administración, apoderados, representantes legales, funcionarios, asesores o personas vinculadas a las que se refiere el artículo 7 del Reglamento de la Ley de Contrataciones del Estado, ofrecido, negociado o efectuado, cualquier pago o, en general, cualquier beneficio o incentivo ilegal en relación al contrato.

Asimismo, el CONTRATISTA se obliga a conducirse en todo momento, durante la ejecución del contrato, con honestidad, probidad, veracidad e integridad y de no cometer actos ilegales o de corrupción, directa o indirectamente o a través de sus socios, accionistas, participacionistas, integrantes de los órganos de administración, apoderados, representantes legales, funcionarios, asesores y personas vinculadas a las que se refiere el artículo 7 del Reglamento de la Ley de Contrataciones del Estado.

Además, EL CONTRATISTA se compromete a i) comunicar a las autoridades competentes, de manera directa y oportuna, cualquier acto o conducta ilícita o corrupta de la que tuviera conocimiento; y ii) adoptar medidas técnicas, organizativas y/o de personal apropiadas para evitar los referidos actos o prácticas.

²³ En caso que el objeto de la contratación sea la supervisión de la obra, incluir obligatoriamente esta penalidad.

Finalmente, EL CONTRATISTA se compromete a no colocar a los funcionarios públicos con los que deba interactuar, en situaciones reñidas con la ética. En tal sentido, reconoce y acepta la prohibición de ofrecerles a éstos cualquier tipo de obsequio, donación, beneficio y/o gratificación, ya sea de bienes o servicios, cualquiera sea la finalidad con la que se lo haga.

CLÁUSULA DÉCIMA SÉTIMA: MARCO LEGAL DEL CONTRATO

Sólo en lo no previsto en este contrato, en la Ley de Contrataciones del Estado y su Reglamento, en las directivas que emita el OSCE y demás normativa especial que resulte aplicable, serán de aplicación supletoria las disposiciones pertinentes del Código Civil vigente, cuando corresponda, y demás normas de derecho privado.

CLÁUSULA DÉCIMA OCTAVA: SOLUCIÓN DE CONTROVERSIAS²⁴

Las controversias que surjan entre las partes durante la ejecución del contrato se resuelven mediante conciliación o arbitraje, según el acuerdo de las partes.

Cualquiera de las partes tiene derecho a iniciar el arbitraje a fin de resolver dichas controversias dentro del plazo de caducidad previsto en la Ley de Contrataciones del Estado y su Reglamento.

Facultativamente, cualquiera de las partes tiene el derecho a solicitar una conciliación dentro del plazo de caducidad correspondiente, según lo señalado en el artículo 224 del Reglamento de la Ley de Contrataciones del Estado, sin perjuicio de recurrir al arbitraje, en caso no se llegue a un acuerdo entre ambas partes o se llegue a un acuerdo parcial. Las controversias sobre nulidad del contrato solo pueden ser sometidas a arbitraje.

El Laudo arbitral emitido es inapelable, definitivo y obligatorio para las partes desde el momento de su notificación, según lo previsto en el numeral 45.21 del artículo 45 de la Ley de Contrataciones del Estado.

CLÁUSULA DÉCIMA NOVENA: FACULTAD DE ELEVAR A ESCRITURA PÚBLICA

Cualquiera de las partes puede elevar el presente contrato a Escritura Pública corriendo con todos los gastos que demande esta formalidad.

CLÁUSULA VIGÉSIMA: DOMICILIO PARA EFECTOS DE LA EJECUCIÓN CONTRACTUAL

Las partes declaran el siguiente domicilio para efecto de las notificaciones que se realicen durante la ejecución del presente contrato:

DOMICILIO DE LA ENTIDAD: [.....]

DOMICILIO DEL CONTRATISTA: [CONSIGNAR EL DOMICILIO SEÑALADO POR EL POSTOR GANADOR DE LA BUENA PRO AL PRESENTAR LOS REQUISITOS PARA EL PERFECCIONAMIENTO DEL CONTRATO]

La variación del domicilio aquí declarado de alguna de las partes debe ser comunicada a la otra parte, formalmente y por escrito, con una anticipación no menor de quince (15) días calendario.

De acuerdo con las bases integradas, la oferta y las disposiciones del presente contrato, las partes lo firman por duplicado en señal de conformidad en la ciudad de [.....] al [CONSIGNAR FECHA].

"LA ENTIDAD"

"EL CONTRATISTA"

²⁴ De acuerdo con el numeral 225.3 del artículo 225 del Reglamento, las partes pueden recurrir al arbitraje ad hoc cuando las controversias deriven de procedimientos de selección cuyo valor referencial sea menor o igual a cinco millones con 00/100 soles (S/ 5 000 000,00).

**Importante**

Este documento puede firmarse digitalmente si ambas partes cuentan con firma digital, según la Ley N° 27269, Ley de Firmas y Certificados Digitales²⁵.

**CAPÍTULO VI
CONSTANCIA DE PRESTACIÓN DE CONSULTORÍA DE OBRA**

De conformidad con el artículo 169 del Reglamento, se deja expresa constancia de la culminación de la prestación derivada del contrato mencionado en el numeral 3 del presente documento.

1 DATOS DEL DOCUMENTO	Número del documento					
	Fecha de emisión del documento					
2 DATOS DEL CONTRATISTA	Nombre, denominación o razón social					
	RUC					
	EN CASO EL CONTRATISTA SEA UN CONSORCIO, ADEMÁS SE DEBERÁ REGISTRAR LA SIGUIENTE INFORMACIÓN:					
	Nombre o razón social del integrante del consorcio	RUC	%	Descripción de las obligaciones		
3 DATOS DEL CONTRATO	Número del contrato					
	Tipo y número del procedimiento de selección					
	Objeto del contrato	Elaboración de Expediente Técnico	Supervisión de la elaboración del		Supervisión de Obra	

²⁵ Para mayor información sobre la normativa de firmas y certificados digitales ingresar a: <https://www.indecopi.gob.pe/web/firmas-digitales/firmar-y-certificados-digitales>



				Expediente Técnico			
	Descripción del objeto del contrato						
	Fecha de suscripción del contrato						
	Monto total ejecutado del contrato						
	Plazo de ejecución contractual	Plazo original	días calendario				
		Ampliación(es) de plazo	días calendario				
		Total plazo	días calendario				
Fecha de inicio de la consultoría de obra							
	Fecha final de la consultoría de obra						

En caso de elaboración de Expediente Técnico

4 DATOS DEL EXPEDIENTE TÉCNICO	Denominación del proyecto	
	Ubicación del proyecto	
	Monto del presupuesto	

En caso de Supervisión de Obras

5 DATOS DE LA OBRA	Denominación de la obra	
	Ubicación de la obra	
	Número de adicionales de obra	
	Monto total de los adicionales	
	Número de deductivos	
	Monto total de los deductivos	
	Monto total de la obra	

6 APLICACIÓN DE PENALIDADES	Monto de las penalidades por mora	
	Monto de otras penalidades	
	Monto total de las penalidades aplicadas	

7 DATOS DE LA ENTIDAD	Nombre de la Entidad	
	RUC de la Entidad	
	Nombres y apellidos del funcionario que emite la constancia	
	Cargo que ocupa en la Entidad	
	Teléfono de contacto	

8	
	NOMBRE, FIRMA Y SELLO DEL FUNCIONARIO COMPETENTE



ANEXOS



ANEXO N° 1

DECLARACIÓN JURADA DE DATOS DEL POSTOR

Señores

[CONSIGNAR ÓRGANO ENCARGADO DE LAS CONTRATACIONES O COMITÉ DE SELECCIÓN, SEGÚN CORRESPONDA]**ADJUDICACIÓN SIMPLIFICADA N° [CONSIGNAR NOMENCLATURA DEL PROCEDIMIENTO]**

Presente.-

El que se suscribe, [.....], postor y/o Representante Legal de [CONSIGNAR EN CASO DE SER PERSONA JURÍDICA], identificado con [CONSIGNAR TIPO DE DOCUMENTO DE IDENTIDAD] N° [CONSIGNAR NÚMERO DE DOCUMENTO DE IDENTIDAD], con poder inscrito en la localidad de [CONSIGNAR EN CASO DE SER PERSONA JURÍDICA] en la Ficha N° [CONSIGNAR EN CASO DE SER PERSONA JURÍDICA] Asiento N° [CONSIGNAR EN CASO DE SER PERSONA JURÍDICA], **DECLARO BAJO JURAMENTO** que la siguiente información se sujeta a la verdad:

Nombre, Denominación o Razón Social :			
Domicilio Legal :			
RUC :	Teléfono(s) :		
MYPE ²⁶		Sí	No
Correo electrónico :			

Autorización de notificación por correo electrónico:

Autorizo que se notifiquen al correo electrónico indicado las siguientes actuaciones:

1. Solicitud de reducción de la oferta económica.
2. Solicitud de subsanación de los requisitos para perfeccionar el contrato.
3. Solicitud para presentar los documentos para perfeccionar el contrato, según orden de prelación, de conformidad con lo previsto en el artículo 141 del Reglamento.
4. Respuesta a la solicitud de acceso al expediente de contratación.

Asimismo, me comprometo a remitir la confirmación de recepción, en el plazo máximo de dos (2) días hábiles de recibida la comunicación.

[CONSIGNAR CIUDAD Y FECHA]

.....
Firma, Nombres y Apellidos del postor o Representante legal, según corresponda

Importante

La notificación dirigida a la dirección de correo electrónico consignada se entenderá válidamente efectuada cuando la Entidad reciba acuse de recepción.

²⁶ Esta información será verificada por la Entidad en la página web del Ministerio de Trabajo y Promoción del Empleo en la sección consulta de empresas acreditadas en el REMYPE en el link <http://www2.trabajo.gob.pe/servicios-en-linea-2-2/> y se tendrá en consideración, en caso el postor ganador de la buena pro solicite la retención del diez por ciento (10%) del monto del contrato, en calidad de garantía de fiel cumplimiento, según lo señalado en el numeral 149.4 del artículo 149 y el numeral 151.2 del artículo 151 del Reglamento. Asimismo, dicha información se tendrá en cuenta en caso de empate, conforme a lo previsto en el artículo 91 del Reglamento.

Importante

Cuando se trate de consorcios, la declaración jurada es la siguiente:

ANEXO N° 1**DECLARACIÓN JURADA DE DATOS DEL POSTOR**

Señores

[CONSIGNAR ÓRGANO ENCARGADO DE LAS CONTRATACIONES O COMITÉ DE SELECCIÓN, SEGÚN CORRESPONDA]

ADJUDICACIÓN SIMPLIFICADA N° [CONSIGNAR NOMENCLATURA DEL PROCEDIMIENTO]

Presente.-

El que se suscribe, [.....], representante común del consorcio [CONSIGNAR EL NOMBRE DEL CONSORCIO], identificado con [CONSIGNAR TIPO DE DOCUMENTO DE IDENTIDAD] N° [CONSIGNAR NÚMERO DE DOCUMENTO DE IDENTIDAD], **DECLARO BAJO JURAMENTO** que la siguiente información se sujeta a la verdad:

Datos del consorciado 1				
Nombre, Denominación o Razón Social :				
Domicilio Legal :				
RUC :	Teléfono(s) :			
MYPE ²⁷		Sí	No	
Correo electrónico :				

Datos del consorciado 2				
Nombre, Denominación o Razón Social :				
Domicilio Legal :				
RUC :	Teléfono(s) :			
MYPE ²⁸		Sí	No	
Correo electrónico :				

Datos del consorciado ...				
Nombre, Denominación o Razón Social :				
Domicilio Legal :				
RUC :	Teléfono(s) :			
MYPE ²⁹		Sí	No	
Correo electrónico :				

Autorización de notificación por correo electrónico:

Correo electrónico del consorcio:

Autorizo que se notifiquen al correo electrónico indicado las siguientes actuaciones:

²⁷ Esta información será verificada por la Entidad en la página web del Ministerio de Trabajo y Promoción del Empleo en la sección consulta de empresas acreditadas en el REMYPE en el link <http://www2.trabajo.gob.pe/servicios-en-linea-2-2/> y se tendrá en consideración, en caso el consorcio ganador de la buena pro solicite la retención del diez por ciento (10%) del monto del contrato, en calidad de garantía de fiel cumplimiento, según lo señalado en el numeral 149.4 del artículo 149 y el numeral 151.2 del artículo 151 del Reglamento. Asimismo, dicha información se tendrá en cuenta en caso de empate, conforme a lo previsto en el artículo 91 del Reglamento. Para dichos efectos, todos los integrantes del consorcio deben acreditar la condición de micro o pequeña empresa.

²⁸ Ibídem.

²⁹ Ibídem.



1. Solicitud de reducción de la oferta económica.
2. Solicitud de subsanación de los requisitos para perfeccionar el contrato.
3. Solicitud para presentar los documentos para perfeccionar el contrato, según orden de prelación, de conformidad con lo previsto en el artículo 141 del Reglamento.
4. Respuesta a la solicitud de acceso al expediente de contratación.

Asimismo, me comprometo a remitir la confirmación de recepción, en el plazo máximo de dos (2) días hábiles de recibida la comunicación.

[CONSIGNAR CIUDAD Y FECHA]

.....
**Firma, Nombres y Apellidos del representante
común del consorcio**

Importante

La notificación dirigida a la dirección de correo electrónico consignada se entenderá válidamente efectuada cuando la Entidad reciba acuse de recepción.

ANEXO N° 2

DECLARACIÓN JURADA

(ART. 52 DEL REGLAMENTO DE LA LEY DE CONTRATACIONES DEL ESTADO)

Señores

[CONSIGNAR ÓRGANO ENCARGADO DE LAS CONTRATACIONES O COMITÉ DE SELECCIÓN, SEGÚN CORRESPONDA]**ADJUDICACIÓN SIMPLIFICADA N° [CONSIGNAR NOMENCLATURA DEL PROCEDIMIENTO]**Presente.-

Mediante el presente el suscrito, postor y/o Representante Legal de [CONSIGNAR EN CASO DE SER PERSONA JURÍDICA], declaro bajo juramento:

- i. No haber incurrido y me obligo a no incurrir en actos de corrupción, así como a respetar el principio de integridad.
- ii. No tener impedimento para postular en el procedimiento de selección ni para contratar con el Estado, conforme al artículo 11 de la Ley de Contrataciones del Estado.
- iii. Conocer las sanciones contenidas en la Ley de Contrataciones del Estado y su Reglamento, así como las disposiciones aplicables de la Ley N° 27444, Ley del Procedimiento Administrativo General.
- iv. Participar en el presente proceso de contratación en forma independiente sin mediar consulta, comunicación, acuerdo, arreglo o convenio con ningún proveedor; y, conocer las disposiciones del Decreto Legislativo N° 1034, Decreto Legislativo que aprueba la Ley de Represión de Conductas Anticompetitivas.
- v. Conocer, aceptar y someterme a las bases, condiciones y reglas del procedimiento de selección.
- vi. Ser responsable de la veracidad de los documentos e información que presento en el presente procedimiento de selección.
- vii. Comprometerme a mantener la oferta presentada durante el procedimiento de selección y a perfeccionar el contrato, en caso de resultar favorecido con la buena pro.

[CONSIGNAR CIUDAD Y FECHA]

.....
Firma, Nombres y Apellidos del postor o Representante legal, según corresponda

Importante

En el caso de consorcios, cada integrante debe presentar esta declaración jurada, salvo que sea presentada por el representante común del consorcio.



ANEXO N° 3

DECLARACIÓN JURADA DE CUMPLIMIENTO DE LOS TÉRMINOS DE REFERENCIA

Señores

[CONSIGNAR ÓRGANO ENCARGADO DE LAS CONTRATACIONES O COMITÉ DE SELECCIÓN, SEGÚN CORRESPONDA]

ADJUDICACIÓN SIMPLIFICADA N° [CONSIGNAR NOMENCLATURA DEL PROCEDIMIENTO]

Presente.-

Es grato dirigirme a usted, para hacer de su conocimiento que luego de haber examinado las bases y demás documentos del procedimiento de la referencia y, conociendo todos los alcances y las condiciones detalladas en dichos documentos, el postor que suscribe ofrece el servicio de consultoría de obra **[CONSIGNAR EL OBJETO DE LA CONVOCATORIA]**, de conformidad con los Términos de Referencia que se indican en el numeral 3.1 del Capítulo III de la sección específica de las bases y los documentos del procedimiento.

[CONSIGNAR CIUDAD Y FECHA]

.....
**Firma, Nombres y Apellidos del postor o
Representante legal o común, según corresponda**

Importante

Adicionalmente, puede requerirse la presentación de documentación que acredite el cumplimiento de los términos de referencia, conforme a lo indicado en el acápite relacionado al contenido de las ofertas de la presente sección de las bases.

ANEXO N° 4**DECLARACIÓN JURADA DE PLAZO DE PRESTACIÓN DEL SERVICIO DE CONSULTORÍA DE OBRA**

Señores

[CONSIGNAR ÓRGANO ENCARGADO DE LAS CONTRATACIONES O COMITÉ DE SELECCIÓN, SEGÚN CORRESPONDA]

ADJUDICACIÓN SIMPLIFICADA N° [CONSIGNAR NOMENCLATURA DEL PROCEDIMIENTO]

Presente.-

Mediante el presente, con pleno conocimiento de las condiciones que se exigen en las bases del procedimiento de la referencia, me comprometo a prestar el servicio de consultoría de obra objeto del presente procedimiento de selección en el plazo de [CONSIGNAR EL PLAZO OFERTADO].

[CONSIGNAR CIUDAD Y FECHA]

.....
**Firma, Nombres y Apellidos del postor o
Representante legal o común, según corresponda**

ANEXO N° 5

PROMESA DE CONSORCIO

(Sólo para el caso en que un consorcio se presente como postor)

Señores

[CONSIGNAR ÓRGANO ENCARGADO DE LAS CONTRATACIONES O COMITÉ DE SELECCIÓN, SEGÚN CORRESPONDA]**ADJUDICACIÓN SIMPLIFICADA N° [CONSIGNAR NOMENCLATURA DEL PROCEDIMIENTO]**

Presente.-

Los suscritos declaramos expresamente que hemos convenido en forma irrevocable, durante el lapso que dure el procedimiento de selección, para presentar una oferta conjunta a la **ADJUDICACIÓN SIMPLIFICADA N° [CONSIGNAR NOMENCLATURA DEL PROCEDIMIENTO]**.

Asimismo, en caso de obtener la buena pro, nos comprometemos a formalizar el contrato de consorcio, de conformidad con lo establecido por el artículo 140 del Reglamento de la Ley de Contrataciones del Estado, bajo las siguientes condiciones:

a) Integrantes del consorcio

1. [NOMBRE, DENOMINACIÓN O RAZÓN SOCIAL DEL CONSORCIADO 1].
2. [NOMBRE, DENOMINACIÓN O RAZÓN SOCIAL DEL CONSORCIADO 2].

b) Designamos a [CONSIGNAR NOMBRES Y APELLIDOS DEL REPRESENTANTE COMÚN], identificado con [CONSIGNAR TIPO DE DOCUMENTO DE IDENTIDAD] N° [CONSIGNAR NÚMERO DE DOCUMENTO DE IDENTIDAD], como representante común del consorcio para efectos de participar en todos los actos referidos al procedimiento de selección, suscripción y ejecución del contrato correspondiente con [CONSIGNAR NOMBRE DE LA ENTIDAD].

Asimismo, declaramos que el representante común del consorcio no se encuentra impedido, inhabilitado ni suspendido para contratar con el Estado.

c) Fijamos nuestro domicilio legal común en [.....].

d) Las obligaciones que corresponden a cada uno de los integrantes del consorcio son las siguientes:

1. OBLIGACIONES DE [NOMBRE, DENOMINACIÓN O RAZÓN SOCIAL DEL CONSORCIADO 1] [%]³⁰

[DESCRIBIR LAS OBLIGACIONES DEL CONSORCIADO 1]

2. OBLIGACIONES DE [NOMBRE, DENOMINACIÓN O RAZÓN SOCIAL DEL CONSORCIADO 2] [%]³¹

[DESCRIBIR LAS OBLIGACIONES DEL CONSORCIADO 2]

TOTAL OBLIGACIONES

100%³²

³⁰ Consignar únicamente el porcentaje total de las obligaciones, el cual debe ser expresado en número entero, sin decimales.

³¹ Consignar únicamente el porcentaje total de las obligaciones, el cual debe ser expresado en número entero, sin decimales.

³² Este porcentaje corresponde a la sumatoria de los porcentajes de las obligaciones de cada uno de los integrantes del consorcio.



[CONSIGNAR CIUDAD Y FECHA]

.....
Consortiado 1

**Nombres, apellidos y firma del Consortiado 1
o de su Representante Legal
Tipo y N° de Documento de Identidad**

.....
Consortiado 2

**Nombres, apellidos y firma del Consortiado 2
o de su Representante Legal
Tipo y N° de Documento de Identidad**

Importante

De conformidad con el artículo 52 del Reglamento, las firmas de los integrantes del consorcio deben ser legalizadas.

**Importante para la Entidad**

En caso de procedimientos bajo el sistema a suma alzada incluir el siguiente anexo:

Esta nota deberá ser eliminada una vez culminada la elaboración de las bases

ANEXO N° 6**OFERTA ECONÓMICA****ÍTEM N° [INDICAR NÚMERO]**

Señores

[CONSIGNAR ÓRGANO ENCARGADO DE LAS CONTRATACIONES O COMITÉ DE SELECCIÓN, SEGÚN CORRESPONDA]

ADJUDICACIÓN SIMPLIFICADA N° [CONSIGNAR NOMENCLATURA DEL PROCEDIMIENTO]

Presente.-

Es grato dirigirme a usted, para hacer de su conocimiento que, de acuerdo con las bases, mi oferta económica es la siguiente:

CONCEPTO	OFERTA ECONÓMICA
TOTAL	

La oferta económica [CONSIGNAR LA MONEDA DE LA CONVOCATORIA] incluye todos los tributos, seguros, transporte, inspecciones, pruebas y, de ser el caso, los costos laborales conforme a la legislación vigente, así como cualquier otro concepto que pueda tener incidencia sobre el costo del servicio de consultoría a contratar; excepto la de aquellos postores que gocen de alguna exoneración legal, no incluirán en su oferta económica los tributos respectivos.

[CONSIGNAR CIUDAD Y FECHA]

.....
**Firma, Nombres y Apellidos del postor o
Representante legal o común, según corresponda**

Importante

- El postor debe consignar el monto total de la oferta económica, sin perjuicio, que de resultar favorecido con la buena pro, presente el detalle de precios unitarios y la estructura de costos para el perfeccionamiento del contrato.*
- En caso que el postor reduzca su oferta, según lo previsto en el artículo 68 del Reglamento, debe presentar nuevamente este Anexo.*
- El postor que goce de alguna exoneración legal, debe indicar que su oferta no incluye el tributo materia de la exoneración, debiendo incluir el siguiente texto:*

“Mi oferta no incluye [CONSIGNAR EL TRIBUTO MATERIA DE LA EXONERACIÓN]”.

Importante para la Entidad

- En caso de procedimientos según relación de ítems, consignar lo siguiente:*

“El postor debe presentar su oferta económica en documentos independientes, en los ítems que se presente”.

- *En caso de contrataciones que conlleven la ejecución de prestaciones accesorias, consignar lo siguiente:*

“El postor debe detallar en su oferta económica, el monto correspondiente a la prestación principal y las prestaciones accesorias”.

- *Si durante la fase de actos preparatorios, las Entidades advierten que es posible la participación de proveedores que gozan del beneficio de la exoneración del IGV prevista en la Ley N° 27037, Ley de Promoción de la Inversión en la Amazonía, consignar lo siguiente:*

*“La oferta económica de los postores que presenten la Declaración Jurada de cumplimiento de condiciones para la aplicación de la exoneración del IGV (**Anexo N° 7**), debe encontrarse dentro de los límites del valor referencial sin IGV”.*

Incluir las disposiciones, según corresponda. Una vez culminada la elaboración de las bases, las notas que no se incorporen deben ser eliminadas.

**Importante para la Entidad**

En caso de procedimientos bajo el sistema a precios unitarios incluir el siguiente anexo:

Esta nota deberá ser eliminada una vez culminada la elaboración de las bases

ANEXO N° 6**OFERTA ECONÓMICA****ÍTEM N° [INDICAR NÚMERO]**

Señores

[CONSIGNAR ÓRGANO ENCARGADO DE LAS CONTRATACIONES O COMITÉ DE SELECCIÓN, SEGÚN CORRESPONDA]

ADJUDICACIÓN SIMPLIFICADA N° [CONSIGNAR NOMENCLATURA DEL PROCEDIMIENTO]

Presente.-

Es grato dirigirme a usted, para hacer de su conocimiento que, de acuerdo con las bases, mi oferta económica es la siguiente:

CONCEPTO	PRECIO UNITARIO	OFERTA ECONÓMICA
TOTAL		

La oferta económica [CONSIGNAR LA MONEDA DE LA CONVOCATORIA] incluye todos los tributos, seguros, transporte, inspecciones, pruebas y, de ser el caso, los costos laborales conforme a la legislación vigente, así como cualquier otro concepto que pueda tener incidencia sobre el costo del servicio de consultoría a contratar; excepto la de aquellos postores que gocen de alguna exoneración legal, no incluirán en su oferta económica los tributos respectivos.

[CONSIGNAR CIUDAD Y FECHA]

.....
**Firma, Nombres y Apellidos del postor o
Representante legal o común, según corresponda**

Importante

- El postor debe consignar los precios unitarios y subtotales de su oferta económica.*
- En caso que el postor reduzca su oferta, según lo previsto en el artículo 68 del Reglamento, debe presentar nuevamente este Anexo.*
- El postor que goce de alguna exoneración legal, debe indicar que su oferta no incluye el tributo materia de la exoneración, debiendo incluir el siguiente texto:*

“Mi oferta no incluye [CONSIGNAR EL TRIBUTO MATERIA DE LA EXONERACIÓN]”.

Importante para la Entidad

- En caso de procedimientos según relación de ítems, consignar lo siguiente:
“El postor debe presentar su oferta económica en documentos independientes, en los ítems que se presente”.*
- En caso de contrataciones que conllevan la ejecución de prestaciones accesorias, consignar lo*

siguiente:

“El postor debe detallar en su oferta económica, el monto correspondiente a la prestación principal y las prestaciones accesorias”.

- *Si durante la fase de actos preparatorios, las Entidades advierten que es posible la participación de proveedores que gozan del beneficio de la exoneración del IGV prevista en la Ley N° 27037, Ley de Promoción de la Inversión en la Amazonía, consignar lo siguiente:*

*“La oferta económica de los postores que presenten la Declaración Jurada de cumplimiento de condiciones para la aplicación de la exoneración del IGV (**Anexo N° 7**), debe encontrarse dentro de los límites del valor referencial sin IGV”.*

Incluir las disposiciones, según corresponda. Una vez culminada la elaboración de las bases, las notas que no se incorporen deben ser eliminadas

**Importante para la Entidad**

En caso de procedimientos bajo el sistema de tarifas incluir el siguiente anexo:

Esta nota deberá ser eliminada una vez culminada la elaboración de las bases

ANEXO N° 6**OFERTA ECONÓMICA****ÍTEM N° [INDICAR NÚMERO]**

Señores

[CONSIGNAR ÓRGANO ENCARGADO DE LAS CONTRATACIONES O COMITÉ DE SELECCIÓN, SEGÚN CORRESPONDA]

ADJUDICACIÓN SIMPLIFICADA N° [CONSIGNAR NOMENCLATURA DEL PROCEDIMIENTO]

Presente.-

Es grato dirigirme a usted, para hacer de su conocimiento que, de acuerdo con las bases, mi oferta económica es la siguiente:

DESCRIPCIÓN DEL OBJETO	N° DE PERIODOS DE TIEMPO ³³	PERIODO O UNIDAD DE TIEMPO DE LA TARIFA ³⁴	TARIFA UNITARIA OFERTADA ³⁵	TOTAL OFERTA ECONÓMICA

Importante para la Entidad

En el caso de supervisión de obras, cuando se haya previsto que las actividades comprenden además la liquidación del contrato de obra, se debe reemplazar por la tabla siguiente:

DESCRIPCIÓN DEL OBJETO	N° DE PERIODOS DE TIEMPO ³⁶	PERIODO O UNIDAD DE TIEMPO ³⁷	TARIFA UNITARIA OFERTADA ³⁸	TOTAL OFERTA ECONÓMICA
<i>Supervisión de obra</i>				
<i>Liquidación de obra</i>				

Incluir o eliminar, según corresponda

³³ Número estimado de días, meses, entre otros de la ejecución de la prestación, según lo establecido en las bases.

³⁴ Día, mes, entre otros, según lo establecido en las bases.

³⁵ El postor formula su oferta proponiendo una tarifa fija en base al periodo o unidad de tiempo establecida en las bases.

³⁶ Número estimado de días, meses, entre otros de la ejecución de la prestación, según lo establecido en las bases.

³⁷ Día, mes, entre otros, según lo establecido en las bases.

³⁸ El postor formula su oferta proponiendo una tarifa fija en base al periodo o unidad de tiempo establecida en las bases.

La oferta económica [CONSIGNAR LA MONEDA DE LA CONVOCATORIA] incluye todos los tributos, seguros, transporte, inspecciones, pruebas y, de ser el caso, los costos laborales conforme a la legislación vigente, así como cualquier otro concepto que pueda tener incidencia sobre el costo del servicio de consultoría a contratar; excepto la de aquellos postores que gocen de alguna exoneración legal, no incluirán en su oferta económica los tributos respectivos.

[CONSIGNAR CIUDAD Y FECHA]

.....
**Firma, Nombres y Apellidos del postor o
Representante legal o común, según corresponda**

Importante

- *En caso que el postor reduzca su oferta, según lo previsto en el artículo 68 del Reglamento, debe presentar nuevamente este Anexo.*
- *El postor que goce de alguna exoneración legal, debe indicar que su oferta no incluye el tributo materia de la exoneración, debiendo incluir el siguiente texto:*

“Mi oferta no incluye [CONSIGNAR EL TRIBUTO MATERIA DE LA EXONERACIÓN]”.

Importante para la Entidad

- *En caso de procedimientos según relación de ítems, consignar lo siguiente:
“El postor debe presentar su oferta económica en documentos independientes, en los ítems que se presente”.*
- *En caso de contrataciones que conllevan la ejecución de prestaciones accesorias, consignar lo siguiente:
“El postor debe detallar en su oferta económica, el monto correspondiente a la prestación principal y las prestaciones accesorias”.*
- *Si durante la fase de actos preparatorios, las Entidades advierten que es posible la participación de proveedores que gozan del beneficio de la exoneración del IGV prevista en la Ley N° 27037, Ley de Promoción de la Inversión en la Amazonía, consignar lo siguiente:
“La oferta económica de los postores que presenten la Declaración Jurada de cumplimiento de condiciones para la aplicación de la exoneración del IGV (**Anexo N° 7**), debe encontrarse dentro de los límites del valor referencial sin IGV”.*

Incluir las disposiciones, según corresponda. Una vez culminada la elaboración de las bases, las notas que no se incorporen deben ser eliminadas

Importante para la Entidad

Si durante la fase de actos preparatorios, las Entidades advierten que es posible la participación de proveedores que gozan del beneficio de la exoneración del IGV prevista en la Ley N° 27037, Ley de Promoción de la Inversión en la Amazonía, incluir el siguiente anexo:

Esta nota deberá ser eliminada una vez culminada la elaboración de las bases.

ANEXO N° 7**DECLARACIÓN JURADA DE CUMPLIMIENTO DE CONDICIONES PARA LA APLICACIÓN DE LA EXONERACIÓN DEL IGV**

Señores

[CONSIGNAR ÓRGANO ENCARGADO DE LAS CONTRATACIONES O COMITÉ DE SELECCIÓN, SEGÚN CORRESPONDA]

ADJUDICACIÓN SIMPLIFICADA N° [CONSIGNAR NOMENCLATURA DEL PROCEDIMIENTO]

Presente.-

Mediante el presente el suscrito, postor y/o Representante Legal de [CONSIGNAR EN CASO DE SER PERSONA JURÍDICA], declaro bajo juramento que gozo del beneficio de la exoneración del IGV previsto en la Ley N° 27037, Ley de Promoción de la Inversión en la Amazonía, dado que cumplo con las condiciones siguientes:

- 1.- Que el domicilio fiscal de la empresa³⁹ se encuentra ubicada en la Amazonía y coincide con el lugar establecido como sede central (donde tiene su administración y lleva su contabilidad);
- 2.- Que la empresa se encuentra inscrita en las Oficinas Registrales de la Amazonía (exigible en caso de personas jurídicas);
- 3.- Que, al menos el setenta por ciento (70%) de los activos fijos de la empresa se encuentran en la Amazonía; y
- 4.- Que la empresa no presta servicios fuera de la Amazonía.

[CONSIGNAR CIUDAD Y FECHA]

.....
Firma, Nombres y Apellidos del postor o Representante legal, según corresponda

Importante

Cuando se trate de consorcios, esta declaración jurada será presentada por cada uno de los integrantes del consorcio, salvo que se trate de consorcios con contabilidad independiente, en cuyo caso debe ser suscrita por el representante común, debiendo indicar su condición de consorcio con contabilidad independiente y el número de RUC del consorcio.

³⁹ En el artículo 1 del "Reglamento de las Disposiciones Tributarias contenidas en la Ley de Promoción de la Inversión en la Amazonía" se define como "empresa" a las "Personas naturales, sociedades conyugales, sucesiones indivisas y personas consideradas jurídicas por la Ley del Impuesto a la Renta, generadoras de rentas de tercera categoría, ubicadas en la Amazonía. Las sociedades conyugales son aquéllas que ejerzan la opción prevista en el Artículo 16 de la Ley del Impuesto a la Renta."

[CONSIGNAR NOMBRE DE LA ENTIDAD]

[CONSIGNAR NOMENCLATURA DEL PROCEDIMIENTO]

ANEXO N° 8

EXPERIENCIA DEL POSTOR EN LA ESPECIALIDAD

Señores

[CONSIGNAR ÓRGANO ENCARGADO DE LAS CONTRATACIONES O COMITÉ DE SELECCIÓN, SEGÚN CORRESPONDA]

ADJUDICACIÓN SIMPLIFICADA N° [CONSIGNAR NOMENCLATURA DEL PROCEDIMIENTO]

Presente.-

Mediante el presente, el suscrito detalla la siguiente EXPERIENCIA EN LA ESPECIALIDAD:

Nº	CLIENTE	OBJETO DEL CONTRATO	Nº CONTRATO / O/S / COMPROBANTE DE PAGO	FECHA DEL CONTRATO O CP ⁴⁰	FECHA DE LA CONFORMIDAD DE SER EL CASO ⁴¹	EXPERIENCIA PROVENIENTE ⁴² DE:	MONEDA	IMPORTE ⁴³	TIPO DE CAMBIO VENTA ⁴⁴	MONTO FACTURADO ACUMULADO ⁴⁵
1										
2										
3										
4										

⁴⁰ Se refiere a la fecha de suscripción del contrato, de la emisión de la Orden de Servicios o de cancelación del comprobante de pago, según corresponda.

⁴¹ Únicamente, cuando la fecha del perfeccionamiento del contrato, sea previa a los diez (10) años anteriores a la fecha de presentación de ofertas, caso en el cual el postor debe acreditar que la conformidad se emitió dentro de dicho periodo.

⁴² Si el titular de la experiencia no es el postor, consignar si dicha experiencia corresponde a la matriz en caso que el postor sea sucursal, o fue transmitida por reorganización societaria, debiendo acompañar la documentación sustentatoria correspondiente. Al respecto, según la Opinión N° 216-2017/DTN "Considerando que la sociedad matriz y la sucursal constituyen la misma persona jurídica, la sucursal puede acreditar como suya la experiencia de su matriz". Del mismo modo, según lo previsto en la Opinión N° 010-2013/DTN, "... en una operación de reorganización societaria que comprende tanto una fusión como una escisión, la sociedad resultante podrá acreditar como suya la experiencia de la sociedad incorporada o absorbida, que se extingue producto de la fusión; asimismo, si en virtud de la escisión se transfiere un bloque patrimonial consistente en una línea de negocio completa, la sociedad resultante podrá acreditar como suya la experiencia de la sociedad escindida, correspondiente a la línea de negocio transmitida. De esta manera, la sociedad resultante podrá emplear la experiencia transmitida, como consecuencia de la reorganización societaria antes descrita, en los futuros procesos de selección en los que participe".

⁴³ Se refiere al monto del contrato ejecutado incluido adicionales y reducciones, de ser el caso.

⁴⁴ El tipo de cambio venta debe corresponder al publicado por la SBS correspondiente a la fecha de suscripción del contrato, de la emisión de la Orden de Servicios o de cancelación del comprobante de pago, según corresponda.

⁴⁵ Consignar en la moneda establecida en las bases.

[CONSIGNAR NOMBRE DE LA ENTIDAD]

[CONSIGNAR NOMENCLATURA DEL PROCEDIMIENTO]

Nº	CLIENTE	OBJETO DEL CONTRATO	Nº CONTRATO / O/S / COMPROBANTE DE PAGO	FECHA DEL CONTRATO O CP ⁴⁰	FECHA DE LA CONFORMIDAD DE SER EL CASO ⁴¹	EXPERIENCIA PROVENIENTE ⁴² DE:	MONEDA	IMPORTE ⁴³	TIPO DE CAMBIO VENTA ⁴⁴	MONTO FACTURADO ACUMULADO ⁴⁵
5										
6										
7										
8										
9										
10										
...										
20										
TOTAL										

[CONSIGNAR CIUDAD Y FECHA]

.....
Firma, Nombres y Apellidos del postor o
Representante legal o común, según corresponda

ANEXO N° 9

DECLARACIÓN JURADA (NUMERAL 49.4 DEL ARTÍCULO 49 DEL REGLAMENTO)

Señores

[CONSIGNAR ÓRGANO ENCARGADO DE LAS CONTRATACIONES O COMITÉ DE SELECCIÓN, SEGÚN CORRESPONDA]

ADJUDICACIÓN SIMPLIFICADA N° [CONSIGNAR NOMENCLATURA DEL PROCEDIMIENTO]

Presente.-

Mediante el presente el suscrito, postor y/o Representante Legal de [CONSIGNAR EN CASO DE SER PERSONA JURÍDICA], declaro que la experiencia que acredito de la empresa [CONSIGNAR LA DENOMINACIÓN DE LA PERSONA JURÍDICA] como consecuencia de una reorganización societaria, no se encuentra en el supuesto establecido en el numeral 49.4 del artículo 49 del Reglamento.

[CONSIGNAR CIUDAD Y FECHA]

.....
**Firma, Nombres y Apellidos del postor o
Representante legal, según corresponda**

Importante

A efectos de cautelar la veracidad de esta declaración, el postor puede verificar la información de la Relación de Proveedores Sancionados por el Tribunal de Contrataciones del Estado con Sanción Vigente en <http://portal.osce.gob.pe/rmp/content/relación-de-proveedores-sancionados>.

También le asiste dicha facultad al órgano encargado de las contrataciones o al órgano de la Entidad al que se le haya asignado la función de verificación de la oferta presentada por el postor ganador de la buena pro.

Importante para la Entidad

En el caso de contratación de servicios consultoría de obra que se presten fuera de la provincia de Lima y Callao, cuyo valor referencial no supere los doscientos mil Soles (S/ 200,000.00) o en procedimientos de selección según relación de ítems cuando algún ítem no supere dicho monto, se debe considerar el siguiente anexo:

Esta nota deberá ser eliminada una vez culminada la elaboración de las bases.

ANEXO Nº 10

**SOLICITUD DE BONIFICACIÓN DEL DIEZ POR CIENTO (10%) POR SERVICIOS PRESTADOS FUERA DE LA PROVINCIA DE LIMA Y CALLAO
(DE SER EL CASO, SOLO PRESENTAR ESTA SOLICITUD EN EL ÍTEM [INCLUIR EN CASO CORRESPONDA, EN PROCEDIMIENTOS POR RELACIÓN DE ÍTEMS, CONSIGNANDO EL Nº DEL ÍTEM O ÍTEMS CUYO VALOR REFERENCIAL NO SUPERA LOS DOSCIENTOS MIL SOLES (S/ 200,000.00)])**

Señores

[CONSIGNAR ÓRGANO ENCARGADO DE LAS CONTRATACIONES O COMITÉ DE SELECCIÓN, SEGÚN CORRESPONDA]

ADJUDICACIÓN SIMPLIFICADA Nº [CONSIGNAR NOMENCLATURA DEL PROCEDIMIENTO]

Presente.-

Mediante el presente el suscrito, postor y/o Representante Legal de [CONSIGNAR EN CASO DE SER PERSONA JURÍDICA], solicito la asignación de la bonificación del diez por ciento (10%) sobre el puntaje total en [EN EL CASO DE PROCEDIMIENTOS DE SELECCIÓN SEGÚN RELACIÓN DE ÍTEMS, CONSIGNAR EL ÍTEM O ÍTEMS, SEGÚN CORRESPONDA, EN LOS QUE SE SOLICITA LA BONIFICACIÓN] debido a que el domicilio de mi representada se encuentra ubicado en la provincia o provincia colindante donde se ejecuta la prestación.

[CONSIGNAR CIUDAD Y FECHA]

.....
Firma, Nombres y Apellidos del postor o Representante legal, según corresponda

Importante

- *Para asignar la bonificación, el órgano encargado de las contrataciones o el comité de selección, según corresponda, verifica el domicilio consignado por el postor en el Registro Nacional de Proveedores (RNP).*
- *Para que el postor pueda acceder a la bonificación, debe cumplir con las condiciones establecidas en el literal f) del artículo 50 del Reglamento.*

Importante

Cuando se trate de consorcios, la declaración jurada es la siguiente:

ANEXO Nº 10

SOLICITUD DE BONIFICACIÓN DEL DIEZ POR CIENTO (10%) POR SERVICIOS PRESTADOS FUERA DE LA PROVINCIA DE LIMA Y CALLAO (DE SER EL CASO, SOLO PRESENTAR ESTA SOLICITUD EN EL ÍTEM [INCLUIR EN CASO CORRESPONDA, EN PROCEDIMIENTOS POR RELACIÓN DE ÍTEMS, CONSIGNANDO EL Nº DEL ÍTEM O ÍTEMS CUYO VALOR REFERENCIAL NO SUPERA LOS DOSCIENTOS MIL SOLES (S/ 200,000.00)])

Señores

[CONSIGNAR ÓRGANO ENCARGADO DE LAS CONTRATACIONES O COMITÉ DE SELECCIÓN, SEGÚN CORRESPONDA]

ADJUDICACIÓN SIMPLIFICADA Nº [CONSIGNAR NOMENCLATURA DEL PROCEDIMIENTO]

Presente.-

Mediante el presente el que se suscribe, [.....], representante común del consorcio [CONSIGNAR EL NOMBRE DEL CONSORCIO], solicito la asignación de la bonificación del diez por ciento (10%) sobre el puntaje total en [CONSIGNAR EL ÍTEM O ÍTEMS, SEGÚN CORRESPONDA, EN LOS QUE SE SOLICITA LA BONIFICACIÓN] debido a que los domicilios de todos los integrantes del consorcio se encuentran ubicados en la provincia o provincias colindantes donde se ejecuta la prestación.

[CONSIGNAR CIUDAD Y FECHA]

.....
**Firma, Nombres y Apellidos del representante
común del consorcio**

Importante

- *Para asignar la bonificación, el órgano encargado de las contrataciones o el comité de selección, según corresponda, verifica el domicilio consignado de los integrantes del consorcio, en el Registro Nacional de Proveedores (RNP).*
- *Para que un consorcio pueda acceder a la bonificación, cada uno de sus integrantes debe cumplir con las condiciones establecidas en el literal f) del artículo 50 del Reglamento.*

ANEXO Nº 11

SOLICITUD DE BONIFICACIÓN DEL CINCO POR CIENTO (5%) POR TENER LA CONDICIÓN DE MICRO Y PEQUEÑA EMPRESA

Señores

[CONSIGNAR ÓRGANO ENCARGADO DE LAS CONTRATACIONES O COMITÉ DE SELECCIÓN, SEGÚN CORRESPONDA]

ADJUDICACIÓN SIMPLIFICADA Nº [CONSIGNAR NOMENCLATURA DEL PROCEDIMIENTO]

Presente.-

Mediante el presente el suscrito, postor y/o Representante legal de [CONSIGNAR EN CASO DE SER PERSONA JURÍDICA], solicito la asignación de la bonificación del cinco por ciento (5%) sobre el puntaje total obtenido, debido a que mi representada cuenta con la condición de micro y pequeña empresa.

[CONSIGNAR CIUDAD Y FECHA]

.....
**Firma, Nombres y Apellidos del postor o
Representante legal o común, según corresponda**

Importante

- Para asignar la bonificación, el órgano encargado de las contrataciones o comité de selección, según corresponda, verifica la página web del Ministerio de Trabajo y Promoción del Empleo en la sección consulta de empresas acreditadas en el REMYPE en el link <http://www2.trabajo.gob.pe/servicios-en-linea-2-2/>.
- Para que un consorcio pueda acceder a la bonificación, cada uno de sus integrantes debe cumplir con la condición de micro y pequeña empresa.

ANEXO Nº 12

**AUTORIZACIÓN DE NOTIFICACIÓN DE LA DECISIÓN DE LA ENTIDAD SOBRE LA
SOLICITUD DE AMPLIACIÓN DE PLAZO MEDIANTE MEDIOS ELECTRÓNICOS DE
COMUNICACIÓN**

(DOCUMENTO A PRESENTAR EN EL PERFECCIONAMIENTO DEL CONTRATO)

Señores

**[CONSIGNAR ÓRGANO ENCARGADO DE LAS CONTRATACIONES O COMITÉ DE SELECCIÓN,
SEGÚN CORRESPONDA]**

ADJUDICACIÓN SIMPLIFICADA Nº [CONSIGNAR NOMENCLATURA DEL PROCEDIMIENTO]

Presente.-

El que se suscribe, [.....], postor adjudicado y/o Representante Legal de [CONSIGNAR EN CASO DE SER PERSONA JURÍDICA], identificado con [CONSIGNAR TIPO DE DOCUMENTO DE IDENTIDAD] Nº [CONSIGNAR NÚMERO DE DOCUMENTO DE IDENTIDAD], autorizo que durante la ejecución del contrato se me notifique al correo electrónico [INDICAR EL CORREO ELECTRÓNICO] lo siguiente:

- ✓ Notificación de la decisión de la Entidad respecto a la solicitud de ampliación de plazo.

[CONSIGNAR CIUDAD Y FECHA]

.....
**Firma, Nombres y Apellidos del postor o
Representante legal o común, según
corresponda**

Importante

La notificación de la decisión de la Entidad respecto a la solicitud de ampliación de plazo se efectúa por medios electrónicos de comunicación, siempre que se cuente con la autorización correspondiente y sea posible obtener un acuse de recibo a través del mecanismo utilizado.