

# BASES ESTÁNDAR DE CONCURSO PÚBLICO PARA LA CONTRATACIÓN DE SERVICIOS EN GENERAL

*Aprobado mediante Directiva N° 001-2019-OSCE/CD*



**SUB DIRECCIÓN DE NORMATIVIDAD – DIRECCIÓN TÉCNICO NORMATIVA**  
**ORGANISMO SUPERVISOR DE LAS CONTRATACIONES DEL ESTADO - OSCE**

### SIMBOLOGÍA UTILIZADA:

N°	Símbolo	Descripción
1	[ABC] / [.....]	La información solicitada dentro de los corchetes sombreados debe ser completada por la Entidad durante la elaboración de las bases.
2	[ABC] / [.....]	Es una indicación, o información que deberá ser completada por la Entidad con posterioridad al otorgamiento de la buena pro para el caso específico de la elaboración de la PROFORMA DEL CONTRATO; o por los proveedores, en el caso de los ANEXOS de la oferta.
3	<b>Importante</b> • Abc	Se refiere a consideraciones importantes a tener en cuenta por el comité de selección y por los proveedores.
4	<b>Advertencia</b> • Abc	Se refiere a advertencias a tener en cuenta por el comité de selección y por los proveedores.
5	<b>Importante para la Entidad</b> • Xyz	Se refiere a consideraciones importantes a tener en cuenta por el comité de selección y deben ser eliminadas una vez culminada la elaboración de las bases.

### CARACTERÍSTICAS DEL DOCUMENTO:

Las bases estándar deben ser elaboradas en formato WORD, y deben tener las siguientes características:

N°	Características	Parámetros
1	Márgenes	Superior : 2.5 cm      Inferior: 2.5 cm Izquierda: 2.5 cm      Derecha: 2.5 cm
2	Fuente	Arial
3	Estilo de Fuente	Normal: Para el contenido en general Cursiva: Para el encabezado y pie de página Para las Consideraciones importantes (Ítem 3 del cuadro anterior)
4	Color de Fuente	Automático: Para el contenido en general Azul : Para las Consideraciones importantes (Ítem 3 del cuadro anterior)
5	Tamaño de Letra	16 : Para las dos primeras hojas de las Secciones General y Específica 11 : Para el nombre de los Capítulos. 10 : Para el cuerpo del documento en general 9 : Para el encabezado y pie de página Para el contenido de los cuadros, pudiendo variar, según la necesidad 8 : Para las Notas al pie
6	Alineación	Justificada: Para el contenido en general y notas al pie. Centrada : Para la primera página, los títulos de las Secciones y nombres de los Capítulos)
7	Interlineado	Sencillo
8	Espaciado	Anterior : 0 Posterior : 0
9	Subrayado	Para los nombres de las Secciones y para resaltar o hacer hincapié en algún concepto

### INSTRUCCIONES DE USO:

- Una vez registrada la información solicitada dentro de los corchetes sombreados en gris, el texto deberá quedar en letra tamaño 10, con estilo normal, sin formato de negrita y sin sombreado.
- La nota **IMPORTANTE** no puede ser modificada ni eliminada en la Sección General. En el caso de la Sección Específica debe seguirse la instrucción que se indica en dicha nota.

Elaboradas en enero de 2019  
Modificadas en junio 2019, diciembre de 2019, julio 2020, julio y diciembre 2021, junio y octubre de 2022

## **BASES INTEGRADAS**

### **CONCURSO PÚBLICO N° 001-2023-MDM/CS**

**CONTRATACIÓN DE SERVICIO DE INSTALACION DE COBERTURA METALICA A TODO COSTO SEGÚN DISEÑO, INCLUYE CANALETAS PARA EVACUACION PLUVIAL DE LOS TRES COBERTURAS METALICAS PARA EL PROYECTO MEJORAMIENTO DE LAS COBERTURAS EN LOS ESPACIOS DEPORTIVOS DE LA I.E. N° 38896 DEL CENTRO POBLADO DE MANITEA ALTA, DISTRITO DE MANITEA, PROVINCIA LA CONVENCION, DEPARTAMENTO CUSCO”**

## DEBER DE COLABORACIÓN

La Entidad y todo proveedor que se someta a las presentes Bases, sea como participante, postor y/o contratista, deben conducir su actuación conforme a los principios previstos en la Ley de Contrataciones del Estado.

En este contexto, se encuentran obligados a prestar su colaboración al OSCE y a la Secretaría Técnica de la Comisión de Defensa de la Libre Competencia del INDECOPI, en todo momento según corresponda a sus competencias, a fin de comunicar presuntos casos de fraude, colusión y corrupción por parte de los funcionarios y servidores de la Entidad, así como los proveedores y demás actores que participan en el proceso de contratación.

De igual forma, deben poner en conocimiento del OSCE y a la Secretaría Técnica de la Comisión de Defensa de la Libre Competencia del INDECOPI los indicios de conductas anticompetitivas que se presenten durante el proceso de contratación, en los términos del Decreto Legislativo N° 1034, "Ley de Represión de Conductas Anticompetitivas", o norma que la sustituya, así como las demás normas de la materia.

La Entidad y todo proveedor que se someta a las presentes Bases, sea como participante, postor y/o contratista del proceso de contratación deben permitir al OSCE o a la Secretaría Técnica de la Comisión de Defensa de la Libre Competencia del INDECOPI el acceso a la información referida a las contrataciones del Estado que sea requerida, prestar testimonio o absolución de posiciones que se requieran, entre otras formas de colaboración.



## **SECCIÓN GENERAL**

### **DISPOSICIONES COMUNES DEL PROCEDIMIENTO DE SELECCIÓN**

(ESTA SECCIÓN NO DEBE SER MODIFICADA EN NINGÚN EXTREMO, BAJO SANCIÓN DE NULIDAD)

## CAPÍTULO I ETAPAS DEL PROCEDIMIENTO DE SELECCIÓN

### 1.1. REFERENCIAS

Cuando en el presente documento se mencione la palabra Ley, se entiende que se está haciendo referencia a la Ley N° 30225, Ley de Contrataciones del Estado, y cuando se mencione la palabra Reglamento, se entiende que se está haciendo referencia al Reglamento de la Ley de Contrataciones del Estado aprobado por Decreto Supremo N° 344-2018-EF.

Las referidas normas incluyen sus respectivas modificaciones, de ser el caso.

### 1.2. CONVOCATORIA

Se realiza a través de su publicación en el SEACE de conformidad con lo señalado en el artículo 54 del Reglamento, en la fecha señalada en el calendario del procedimiento de selección, debiendo adjuntar las bases y resumen ejecutivo.

### 1.3. REGISTRO DE PARTICIPANTES

El registro de participantes se realiza conforme al artículo 55 del Reglamento. En el caso de un consorcio, basta que se registre uno (1) de sus integrantes.

#### Importante

- *Para registrarse como participante en un procedimiento de selección convocado por las Entidades del Estado Peruano, es necesario que los proveedores cuenten con inscripción vigente y estar habilitados ante el Registro Nacional de Proveedores (RNP) que administra el Organismo Supervisor de las Contrataciones del Estado (OSCE). Para obtener mayor información, se puede ingresar a la siguiente dirección electrónica: [www.rnp.gob.pe](http://www.rnp.gob.pe).*
- *Los proveedores que deseen registrar su participación deben ingresar al SEACE utilizando su Certificado SEACE (usuario y contraseña). Asimismo, deben observar las instrucciones señaladas en el documento de orientación "Guía para el registro de participantes electrónico" publicado en <https://www2.seace.gob.pe/>.*
- *En caso los proveedores no cuenten con inscripción vigente en el RNP y/o se encuentren inhabilitados o suspendidos para ser participantes, postores y/o contratistas, el SEACE restringirá su registro, quedando a potestad de estos intentar nuevamente registrar su participación en el procedimiento de selección en cualquier otro momento, dentro del plazo establecido para dicha etapa, siempre que haya obtenido la vigencia de su inscripción o quedado sin efecto la sanción que le impuso el Tribunal de Contrataciones del Estado.*

### 1.4. FORMULACIÓN DE CONSULTAS Y OBSERVACIONES A LAS BASES

La formulación de consultas y observaciones a las bases se efectúa de conformidad con lo establecido en los numerales 72.1 y 72.2 del artículo 72 del Reglamento.

#### Importante

*No pueden formularse consultas ni observaciones respecto del contenido de una ficha de homologación aprobada, aun cuando el requerimiento haya sido homologado parcialmente respecto a las características técnicas y/o requisitos de calificación y/o condiciones de ejecución. Las consultas y observaciones que se formulen sobre el particular, se tienen como no presentadas.*

### 1.5. ABSOLUCIÓN DE CONSULTAS, OBSERVACIONES E INTEGRACIÓN DE BASES

La absolución de consultas, observaciones e integración de las bases se realizan conforme a las disposiciones previstas en los numerales 72.4 y 72.5 del artículo 72 del Reglamento.

#### Importante

- *No se absolverán consultas y observaciones a las bases que se presenten en forma física.*
- *Cuando exista divergencia entre lo indicado en el pliego de absolución de consultas y observaciones y la integración de bases, prevalece lo absuelto en el referido pliego; sin perjuicio, del deslinde de responsabilidades correspondiente*

### 1.6. ELEVACIÓN AL OSCE DEL PLIEGO DE ABSOLUCIÓN DE CONSULTAS Y OBSERVACIONES E INTEGRACIÓN DE BASES

Los cuestionamientos al pliego de absolución de consultas y observaciones así como a las bases integradas por supuestas vulneraciones a la normativa de contrataciones, a los principios que rigen la contratación pública u otra normativa que tenga relación con el objeto de la contratación, pueden ser elevados al OSCE de acuerdo a lo indicado en los numerales del 72.8 al 72.11 del artículo 72 del Reglamento.

La solicitud de elevación para emisión de Pronunciamiento se presenta ante la Entidad, la cual debe remitir al OSCE el expediente completo, de acuerdo a lo señalado en el artículo 124 del TUO de la Ley 27444, aprobado por Decreto Supremo N° 004-2019-JUS, al día hábil siguiente de recibida dicha solicitud.

#### Advertencia

*La solicitud de elevación al OSCE de los cuestionamientos al pliego de absolución de consultas y observaciones, así como a las Bases integradas, se realiza de manera electrónica a través del SEACE, a partir de la oportunidad en que establezca el OSCE mediante comunicado.*

#### Importante

*Constituye infracción pasible de sanción según lo previsto en el literal n) del numeral 50.1 del artículo 50 de la Ley, presentar cuestionamientos maliciosos o manifiestamente infundados al pliego de absolución de consultas y/u observaciones.*

### 1.7. FORMA DE PRESENTACIÓN DE OFERTAS

Las ofertas se presentan conforme lo establecido en el artículo 59 del Reglamento.

Las declaraciones juradas, formatos o formularios previstos en las bases que conforman la oferta deben estar debidamente firmados por el postor (firma manuscrita o digital, según la Ley N° 27269, Ley de Firmas y Certificados Digitales<sup>1</sup>). Los demás documentos deben ser visados por el postor. En el caso de persona jurídica, por su representante legal, apoderado o mandatario designado para dicho fin y, en el caso de persona natural, por este o su apoderado. No se acepta el pegado de la imagen de una firma o visto. Las ofertas se presentan foliadas.

#### Importante

- *Los formularios electrónicos que se encuentran en el SEACE y que los proveedores deben llenar para presentar sus ofertas, tienen carácter de declaración jurada.*

<sup>1</sup> Para mayor información sobre la normativa de firmas y certificados digitales ingresar a: <https://www.indecopi.gob.pe/web/firmas-digitales/firmar-y-certificados-digitales>

- *En caso la información contenida en los documentos escaneados que conforman la oferta no coincida con lo declarado a través del SEACE, prevalece la información declarada en los documentos escaneados.*
- *No se tomarán en cuenta las ofertas que se presenten en físico a la Entidad.*

## 1.8. PRESENTACIÓN Y APERTURA DE OFERTAS

El participante presentará su oferta de manera electrónica a través del SEACE, desde las 00:01 horas hasta las 23:59 horas del día establecido para el efecto en el cronograma del procedimiento; adjuntando el archivo digitalizado que contenga los documentos que conforman la oferta de acuerdo a lo requerido en las bases.

El participante debe verificar antes de su envío, bajo su responsabilidad, que el archivo pueda ser descargado y su contenido sea legible.

### Importante

*Los integrantes de un consorcio no pueden presentar ofertas individuales ni conformar más de un consorcio en un procedimiento de selección, o en un determinado ítem cuando se trate de procedimientos de selección según relación de ítems.*

En la apertura electrónica de la oferta, el comité de selección, verifica la presentación de lo exigido en la sección específica de las bases, de conformidad con el numeral 73.2 del artículo 73 del Reglamento y determina si las ofertas responden a las características y/o requisitos y condiciones de los Términos de Referencia, detallados en la sección específica de las bases. De no cumplir con lo requerido, la oferta se considera no admitida.

## 1.9. EVALUACIÓN DE LAS OFERTAS

La evaluación de las ofertas se realiza conforme a lo establecido en el artículo 74 del Reglamento.

El desempate mediante sorteo se realiza de manera electrónica a través del SEACE.

## 1.10. CALIFICACIÓN DE OFERTAS

La calificación de las ofertas se realiza conforme a lo establecido en los numerales 75.1 y 75.2 del artículo 75 del Reglamento.

## 1.11. SUBSANACIÓN DE LAS OFERTAS

La subsanación de las ofertas se sujeta a lo establecido en el artículo 60 del Reglamento. El plazo que se otorgue para la subsanación no puede ser inferior a un (1) día hábil.

La solicitud de subsanación se realiza de manera electrónica a través del SEACE y será remitida al correo electrónico consignado por el postor al momento de realizar su inscripción en el RNP, siendo su responsabilidad el permanente seguimiento de las notificaciones a dicho correo. La notificación de la solicitud se entiende efectuada el día de su envío al correo electrónico.

La presentación de las subsanaciones se realiza a través del SEACE. No se tomará en cuenta la subsanación que se presente en físico a la Entidad.

## 1.12. RECHAZO DE LAS OFERTAS

Previo al otorgamiento de la buena pro, el comité de selección revisa las ofertas económicas que cumplen los requisitos de calificación, de conformidad con lo establecido para el rechazo de ofertas, previsto en el artículo 68 del Reglamento, de ser el caso.

De rechazarse alguna de las ofertas calificadas, el comité de selección revisa el cumplimiento de los requisitos de calificación de los postores que siguen en el orden de prelación, en caso las hubiere.

#### **1.13. OTORGAMIENTO DE LA BUENA PRO**

Definida la oferta ganadora, el comité de selección otorga la buena pro, mediante su publicación en el SEACE, incluyendo el cuadro comparativo y las actas debidamente motivadas de los resultados de la admisión, no admisión, evaluación, calificación, descalificación, rechazo y el otorgamiento de la buena pro.

#### **1.14. CONSENTIMIENTO DE LA BUENA PRO**

Cuando se hayan presentado dos (2) o más ofertas, el consentimiento de la buena pro se produce a los ocho (8) días hábiles siguientes de la notificación de su otorgamiento, sin que los postores hayan ejercido el derecho de interponer el recurso de apelación.

En caso que se haya presentado una sola oferta, el consentimiento de la buena pro se produce el mismo día de la notificación de su otorgamiento.

El consentimiento del otorgamiento de la buena pro se publica en el SEACE al día hábil siguiente de producido.

##### **Importante**

*Una vez consentido el otorgamiento de la buena pro, el órgano encargado de las contrataciones o el órgano de la Entidad al que se haya asignado tal función realiza la verificación de la oferta presentada por el postor ganador de la buena pro conforme lo establecido en el numeral 64.6 del artículo 64 del Reglamento.*

## CAPÍTULO II

### SOLUCIÓN DE CONTROVERSIAS DURANTE EL PROCEDIMIENTO DE SELECCIÓN

#### 2.1. RECURSO DE APELACIÓN

A través del recurso de apelación se pueden impugnar los actos dictados durante el desarrollo del procedimiento de selección hasta antes del perfeccionamiento del contrato.

El recurso de apelación se presenta ante y es resuelto por el Tribunal de Contrataciones del Estado.

Los actos que declaren la nulidad de oficio, la cancelación del procedimiento de selección y otros actos emitidos por el Titular de la Entidad que afecten la continuidad de este, se impugnan ante el Tribunal de Contrataciones del Estado.

#### Importante

- *Una vez otorgada la buena pro, el comité de selección, está en la obligación de permitir el acceso de los participantes y postores al expediente de contratación, salvo la información calificada como secreta, confidencial o reservada por la normativa de la materia, a más tardar dentro del día siguiente de haberse solicitado por escrito.*

*Luego de otorgada la buena pro no se da a conocer las ofertas cuyos requisitos de calificación no fueron analizados y revisados por el comité de selección.*

- *A efectos de recoger la información de su interés, los postores pueden valerse de distintos medios, tales como: (i) la lectura y/o toma de apuntes, (ii) la captura y almacenamiento de imágenes, e incluso (iii) pueden solicitar copia de la documentación obrante en el expediente, siendo que, en este último caso, la Entidad deberá entregar dicha documentación en el menor tiempo posible, previo pago por tal concepto.*
- *El recurso de apelación se presenta ante la Mesa de Partes del Tribunal o ante las oficinas desconcentradas del OSCE.*

#### 2.2. PLAZOS DE INTERPOSICIÓN DEL RECURSO DE APELACIÓN

La apelación contra el otorgamiento de la buena pro o contra los actos dictados con anterioridad a ella se interpone dentro de los ocho (8) días hábiles siguientes de haberse notificado el otorgamiento de la buena pro.

La apelación contra los actos dictados con posterioridad al otorgamiento de la buena pro, contra la declaración de nulidad, cancelación y declaratoria de desierto del procedimiento, se interpone dentro de los ocho (8) días hábiles siguientes de haberse tomado conocimiento del acto que se desea impugnar.

### CAPÍTULO III DEL CONTRATO

#### 3.1. PERFECCIONAMIENTO DEL CONTRATO

Los plazos y el procedimiento para perfeccionar el contrato se realiza conforme a lo indicado en el artículo 141 del Reglamento.

Para perfeccionar el contrato, el postor ganador de la buena pro debe presentar los documentos señalados en el artículo 139 del Reglamento y los previstos en la sección específica de las bases.

#### 3.2. GARANTÍAS

Las garantías que deben otorgar los postores y/o contratistas, según corresponda, son las de fiel cumplimiento del contrato y por los adelantos.

##### 3.2.1. GARANTÍA DE FIEL CUMPLIMIENTO

Como requisito indispensable para perfeccionar el contrato, el postor ganador debe entregar a la Entidad la garantía de fiel cumplimiento del mismo por una suma equivalente al diez por ciento (10%) del monto del contrato original. Esta se mantiene vigente hasta la conformidad de la recepción de la prestación a cargo del contratista.

##### 3.2.2. GARANTÍA DE FIEL CUMPLIMIENTO POR PRESTACIONES ACCESORIAS

En las contrataciones que conllevan la ejecución de prestaciones accesorias, tales como mantenimiento, reparación o actividades afines, se otorga una garantía adicional por una suma equivalente al diez por ciento (10%) del monto del contrato de la prestación accesorio, la misma que debe ser renovada periódicamente hasta el cumplimiento total de las obligaciones garantizadas.

##### Importante

- *En los contratos derivados de procedimientos de selección por relación de ítems, cuando el monto del ítem adjudicado o la sumatoria de los montos de los ítems adjudicados sea igual o menor a doscientos mil Soles (S/ 200,000.00), no corresponde presentar garantía de fiel cumplimiento de contrato ni garantía de fiel cumplimiento por prestaciones accesorias, conforme a lo dispuesto en el literal a) del artículo 152 del Reglamento.*
- *En los contratos periódicos de prestación de servicios en general que celebren las Entidades con las micro y pequeñas empresas, estas últimas pueden otorgar como garantía de fiel cumplimiento el diez por ciento (10%) del monto del contrato, porcentaje que es retenido por la Entidad durante la primera mitad del número total de pagos a realizarse, de forma prorrateada en cada pago, con cargo a ser devuelto a la finalización del mismo, conforme lo establecen los numerales 149.4 y 149.5 del artículo 149 del Reglamento y numeral 151.2 del artículo 151 del Reglamento.*

##### 3.2.3. GARANTÍA POR ADELANTO

En caso se haya previsto en la sección específica de las bases la entrega de adelantos, el contratista debe presentar una garantía emitida por idéntico monto conforme a lo estipulado en el artículo 153 del Reglamento.

#### 3.3. REQUISITOS DE LAS GARANTÍAS

Las garantías que se presenten deben ser incondicionales, solidarias, irrevocables y de realización automática en el país, al solo requerimiento de la Entidad. Asimismo, deben ser emitidas por empresas que se encuentren bajo la supervisión directa de la Superintendencia de Banca, Seguros y Administradoras Privadas de Fondos de Pensiones y que cuenten con clasificación de riesgo B o superior. Asimismo, deben estar autorizadas para emitir garantías; o estar consideradas en la última lista de bancos extranjeros de primera categoría que periódicamente publica el Banco Central de Reserva del Perú.

#### **Importante**

*Corresponde a la Entidad verificar que las garantías presentadas por el postor ganador de la buena pro y/o contratista cumplan con los requisitos y condiciones necesarios para su aceptación y eventual ejecución, sin perjuicio de la determinación de las responsabilidades funcionales que correspondan.*

#### **Advertencia**

*Los funcionarios de las Entidades no deben aceptar garantías emitidas bajo condiciones distintas a las establecidas en el presente numeral, debiendo tener en cuenta lo siguiente:*

*1. La clasificadora de riesgo que asigna la clasificación a la empresa que emite la garantía debe encontrarse listada en el portal web de la SBS (<http://www.sbs.gob.pe/sistema-financiero/clasificadoras-de-riesgo>).*

*2. Se debe identificar en la página web de la clasificadora de riesgo respectiva, cuál es la clasificación vigente de la empresa que emite la garantía, considerando la vigencia a la fecha de emisión de la garantía.*

*3. Para fines de lo establecido en el artículo 148 del Reglamento, la clasificación de riesgo B, incluye las clasificaciones B+ y B.*

*4. Si la empresa que otorga la garantía cuenta con más de una clasificación de riesgo emitida por distintas empresas listadas en el portal web de la SBS, bastará que en una de ellas cumpla con la clasificación mínima establecida en el Reglamento.*

*En caso exista alguna duda sobre la clasificación de riesgo asignada a la empresa emisora de la garantía, se deberá consultar a la clasificadora de riesgos respectiva.*

*De otro lado, además de cumplir con el requisito referido a la clasificación de riesgo, a efectos de verificar si la empresa emisora se encuentra autorizada por la SBS para emitir garantías, debe revisarse el portal web de dicha Entidad (<http://www.sbs.gob.pe/sistema-financiero/relacion-de-empresas-que-se-encuentran-autorizadas-a-emitir-cartas-fianza>).*

*Los funcionarios competentes deben verificar la autenticidad de la garantía a través de los mecanismos establecidos (consulta web, teléfono u otros) por la empresa emisora.*

### **3.4. EJECUCIÓN DE GARANTÍAS**

La Entidad puede solicitar la ejecución de las garantías conforme a los supuestos contemplados en el artículo 155 del Reglamento.

### **3.5. ADELANTOS**

La Entidad puede entregar adelantos directos al contratista, los que en ningún caso exceden en conjunto del treinta por ciento (30%) del monto del contrato original, siempre que ello haya sido previsto en la sección específica de las bases.

### **3.6. PENALIDADES**



### 3.6.1. PENALIDAD POR MORA EN LA EJECUCIÓN DE LA PRESTACIÓN

En caso de retraso injustificado del contratista en la ejecución de las prestaciones objeto del contrato, la Entidad le aplica automáticamente una penalidad por mora por cada día de atraso, de conformidad con el artículo 162 del Reglamento.

### 3.6.2. OTRAS PENALIDADES

La Entidad puede establecer penalidades distintas a la mencionada en el numeral precedente, según lo previsto en el artículo 163 del Reglamento y lo indicado en la sección específica de las bases.

Estos dos tipos de penalidades se calculan en forma independiente y pueden alcanzar cada una un monto máximo equivalente al diez por ciento (10%) del monto del contrato vigente, o de ser el caso, del ítem que debió ejecutarse.

### 3.7. INCUMPLIMIENTO DEL CONTRATO

Las causales para la resolución del contrato, serán aplicadas de conformidad con el artículo 36 de la Ley y 164 del Reglamento.

### 3.8. PAGOS

El pago se realiza después de ejecutada la respectiva prestación, pudiendo contemplarse pagos a cuenta, según la forma establecida en la sección específica de las bases o en el contrato.

La Entidad paga las contraprestaciones pactadas a favor del contratista dentro de los diez (10) días calendario siguientes de otorgada la conformidad de los servicios, siempre que se verifiquen las condiciones establecidas en el contrato para ello, bajo responsabilidad del funcionario competente.

La conformidad se emite en un plazo máximo de siete (7) días de producida la recepción, salvo que se requiera efectuar pruebas que permitan verificar el cumplimiento de la obligación, en cuyo caso la conformidad se emite en un plazo máximo de quince (15) días, bajo responsabilidad del funcionario que debe emitir la conformidad.

En el caso que se haya suscrito contrato con un consorcio, el pago se realizará de acuerdo a lo que se indique en el contrato de consorcio.

#### **Advertencia**

*En caso de retraso en los pagos a cuenta o pago final por parte de la Entidad, salvo que se deba a caso fortuito o fuerza mayor, esta reconoce al contratista los intereses legales correspondientes, de conformidad con el artículo 39 de la Ley y 171 del Reglamento, debiendo repetir contra los responsables de la demora injustificada.*

### 3.9. DISPOSICIONES FINALES

Todos los demás aspectos del presente procedimiento no contemplados en las bases se regirán supletoriamente por la Ley y su Reglamento, así como por las disposiciones legales vigentes.

## **SECCIÓN ESPECÍFICA**

### **CONDICIONES ESPECIALES DEL PROCEDIMIENTO DE SELECCIÓN**

(EN ESTA SECCIÓN LA ENTIDAD DEBERÁ COMPLETAR LA INFORMACIÓN EXIGIDA, DE ACUERDO A LAS  
INSTRUCCIONES INDICADAS)

## CAPÍTULO I GENERALIDADES

### 1.1. ENTIDAD CONVOCANTE

Nombre : MUNICIPALIDAD DISTRITAL DE MANITEA  
RUC N° : 20607936171  
Domicilio legal : Av. Tahuantinsuyo Mz. G Lote 3 distrito de Manitea, La  
Convención - Cusco

### 1.2. OBJETO DE LA CONVOCATORIA

El presente procedimiento de selección tiene por objeto la contratación del servicio de **INSTALACION DE COBERTURA METALICA A TODO COSTO SEGÚN DISEÑO, INCLUYE CANALETAS PARA EVACUACION PLUVIAL DE LOS TRES COBERTURAS METALICAS PARA EL PROYECTO MEJORAMIENTO DE LAS COBERTURAS EN LOS ESPACIOS DEPORTIVOS DE LA I.E. N° 38896 DEL CENTRO POBLADO DE MANITEA ALTA, DISTRITO DE MANITEA, PROVINCIA LA CONVENCION, DEPARTAMENTO CUSCO**".

### 1.3. EXPEDIENTE DE CONTRATACIÓN

El expediente de contratación fue aprobado mediante FORMATO OSCE, el 08-06-2023.

### 1.4. FUENTE DE FINANCIAMIENTO

RECURSOS DETERMINADOS

#### Importante

*La fuente de financiamiento debe corresponder a aquella prevista en la Ley de Equilibrio Financiero del Presupuesto del Sector Público del año fiscal en el cual se convoca el procedimiento de selección.*

### 1.5. SISTEMA DE CONTRATACIÓN

El presente procedimiento se rige por el sistema de SUMA ALZADA, de acuerdo con lo establecido en el expediente de contratación respectivo.

### 1.6. DISTRIBUCIÓN DE LA BUENA PRO

NO CORRESPONDE.

### 1.7. ALCANCES DEL REQUERIMIENTO

El alcance de la prestación está definido en el Capítulo III de la presente sección de las bases.

### 1.8. PLAZO DE PRESTACIÓN DEL SERVICIO

Los servicios materia de la presente convocatoria se prestarán en el plazo de 60 DIAS CALENDARIOS en concordancia con lo establecido en el expediente de contratación.

### 1.9. COSTO DE REPRODUCCIÓN Y ENTREGA DE BASES

Los participantes registrados tienen el derecho de recabar un ejemplar de las bases, para cuyo efecto deben cancelar S/ 10.00 [DIEZ SOLES CON 00/100 SOLES], en la unidad de Caja de la Municipalidad Distrital de Manitea.

#### **Importante**

*El costo de entrega de un ejemplar de las bases no puede exceder el costo de su reproducción.*

### 1.10. BASE LEGAL

- Ley N° 31638 Ley de Presupuesto del Sector Público para el Año Fiscal 2023.
- Ley N° 31639 Ley de Equilibrio Financiero del Presupuesto del Sector Público del año fiscal - 2023.
- Reglamento del Decreto Legislativo N° 1252, Decreto Legislativo que crea el Sistema Nacional de Programación Multianual y Gestión de Inversiones y deroga la Ley y N° 27293, Ley del Sistema Nacional de Inversión Pública, aprobado por Decreto Supremo N° 284-2018-EF y, modificatorias.
- TUO de la ley N° 30225 – Ley de Contrataciones del Estado, aprobado por el Decreto Supremo N° 082-2019-EF, y su reglamento, aprobado por el Decreto Supremo N° 344-2018-EF, modificado por Decreto Supremo N° 377-2019-EF y las demás normas modificatorias.
- Directivas, Pronunciamiento y Opiniones del OSCE.
- Ley N° 27444 – Ley del Procedimiento Administrativo General.
- Ley N° 27806, Ley de Transparencia y de Accesos a la Información Pública.
- Ley N° 28015, Ley de Promoción y Formalización de la Pequeña y Microempresa.
- Ley N° 27972 – Ley Orgánica de Municipalidades. - Código Civil en forma supletoria.

Las referidas normas incluyen sus respectivas modificaciones, de ser el caso.

## CAPÍTULO II DEL PROCEDIMIENTO DE SELECCIÓN

### 2.1. CALENDARIO DEL PROCEDIMIENTO DE SELECCIÓN

Según el cronograma de la ficha de selección de la convocatoria publicada en el SEACE.

#### Importante

*De conformidad con la vigesimosegunda Disposición Complementaria Final del Reglamento, en caso la Entidad (Ministerios y sus organismos públicos, programas o proyectos adscritos) haya difundido el requerimiento a través del SEACE siguiendo el procedimiento establecido en dicha disposición, no procede formular consultas u observaciones al requerimiento.*

### 2.2. CONTENIDO DE LAS OFERTAS

La oferta contendrá, además de un índice de documentos<sup>2</sup>, la siguiente documentación:

#### 2.2.1. Documentación de presentación obligatoria

##### 2.2.1.1. Documentos para la admisión de la oferta

- a) Declaración jurada de datos del postor. (**Anexo N° 1**)
- b) Documento que acredite la representación de quien suscribe la oferta.

En caso de persona jurídica, copia del certificado de vigencia de poder del representante legal, apoderado o mandatario designado para tal efecto.

En caso de persona natural, copia del documento nacional de identidad o documento análogo, o del certificado de vigencia de poder otorgado por persona natural, del apoderado o mandatario, según corresponda.

En el caso de consorcios, este documento debe ser presentado por cada uno de los integrantes del consorcio que suscriba la promesa de consorcio, según corresponda.

#### Advertencia

*De acuerdo con el artículo 4 del Decreto Legislativo N° 1246, las Entidades están prohibidas de exigir a los administrados o usuarios la información que puedan obtener directamente mediante la interoperabilidad a que se refieren los artículos 2 y 3 de dicho Decreto Legislativo. En esa medida, si la Entidad es usuaria de la Plataforma de Interoperabilidad del Estado – PIDE<sup>3</sup> y siempre que el servicio web se encuentre activo en el Catálogo de Servicios de dicha plataforma, no corresponderá exigir el certificado de vigencia de poder y/o documento nacional de identidad.*

- c) Declaración jurada de acuerdo con el literal b) del artículo 52 del Reglamento. (**Anexo N° 2**)
- d) Declaración jurada de cumplimiento de los Términos de Referencia contenidos en el numeral 3.1 del Capítulo III de la presente sección. (**Anexo N° 3**)
- e) Declaración Jurada de cumplimiento de SCTR para los personales que laboraran

<sup>2</sup> La omisión del índice no determina la no admisión de la oferta.

<sup>3</sup> Para mayor información de las Entidades usuarias y del Catálogo de Servicios de la Plataforma de Interoperabilidad del Estado – PIDE ingresar al siguiente enlace <https://www.gobiernodigital.gob.pe/interoperabilidad/>

en el servicio objeto de la Convocatoria en caso de ser favorecido con la Buena Pro.

- f) Declaración jurada de plazo de prestación del servicio. (**Anexo N° 4**)<sup>4</sup>
- g) Promesa de consorcio con firmas legalizadas, de ser el caso, en la que se consigne los integrantes, el representante común, el domicilio común y las obligaciones a las que se compromete cada uno de los integrantes del consorcio así como el porcentaje equivalente a dichas obligaciones. (**Anexo N° 5**)
- h) El precio de la oferta en SOLES. Adjuntar obligatoriamente el **Anexo N° 6**.

El precio total de la oferta y los subtotales que lo componen son expresados con dos (2) decimales. Los precios unitarios pueden ser expresados con más de dos (2) decimales.

**Importante**

- *El comité de selección verifica la presentación de los documentos requeridos. De no cumplir con lo requerido, la oferta se considera no admitida.*
- *En caso de requerir estructura de costos o análisis de precios, esta se presenta para el perfeccionamiento del contrato.*

**2.2.1.2. Documentos para acreditar los requisitos de calificación**

Incorporar en la oferta los documentos que acreditan los “**Requisitos de Calificación**” que se detallan en el numeral 3.2 del Capítulo III de la presente sección de las bases.

**2.2.2. Documentación de presentación facultativa:**

**Importante para la Entidad**

- *En caso el comité de selección considere evaluar otros factores además del precio, incluir el siguiente literal:*
  - a) *Incorporar en la oferta los documentos que acreditan los “**Factores de Evaluación**” establecidos en el Capítulo IV de la presente sección de las bases, a efectos de obtener el puntaje previsto en dicho Capítulo para cada factor.*
- *Si durante la fase de actos preparatorios, las Entidades advierten que es posible la participación de proveedores que gozan del beneficio de la exoneración del IGV prevista en la Ley N° 27037, Ley de Promoción de la Inversión en la Amazonía, consignar el siguiente literal:*
  - b) *Los postores que apliquen el beneficio de la exoneración del IGV previsto en la Ley N° 27037, Ley de Promoción de la Inversión en la Amazonía, deben presentar la Declaración Jurada de cumplimiento de condiciones para la aplicación de la exoneración del IGV (**Anexo N° 7**).*
- *En el caso de procedimientos por relación de ítems cuando la contratación del servicio en general va a ser prestado fuera de la provincia de Lima y Callao y el monto del valor estimado de algún ítem no supere los doscientos mil Soles (S/ 200,000.00), consignar el siguiente literal:*
  - c) *En el [CONSIGNAR EL ÍTEM O ÍTEMS, SEGÚN CORRESPONDA, EN LOS QUE SE PUEDE SOLICITAR LA BONIFICACIÓN] los postores con domicilio en la provincia donde se prestará el servicio, o en las provincias colindantes, sean o no pertenecientes al mismo departamento o región, pueden presentar la solicitud de bonificación por*

<sup>4</sup> En caso de considerar como factor de evaluación la mejora del plazo de prestación del servicio, el plazo ofertado en dicho anexo servirá también para acreditar este factor.

servicios prestados fuera de la provincia de Lima y Callao, según **Anexo N° 10**.

- En caso de procedimientos de selección por relación de ítems cuando el monto del valor estimado de algún ítem corresponda al monto de una Adjudicación Simplificada, se incluye el siguiente literal:

**Ítem N° [...]**

- d) Solicitud de bonificación del cinco por ciento (5%) por tener la condición de micro y pequeña empresa (**Anexo N°11**).

**Incorporar a las bases o eliminar, según corresponda.**

#### **Advertencia**

*El comité de selección no podrá exigir al postor la presentación de documentos que no hayan sido indicados en los acápites "Documentos para la admisión de la oferta", "Requisitos de calificación" y "Factores de evaluación".*

### **2.3. REQUISITOS PARA PERFECCIONAR EL CONTRATO**

El postor ganador de la buena pro debe presentar los siguientes documentos para perfeccionar el contrato:

- a) Garantía de fiel cumplimiento del contrato.
- b) Garantía de fiel cumplimiento por prestaciones accesorias, de ser el caso.
- c) Contrato de consorcio con firmas legalizadas ante Notario de cada uno de los integrantes de ser el caso.
- d) Código de cuenta interbancaria (CCI) o, en el caso de proveedores no domiciliados, el número de su cuenta bancaria y la entidad bancaria en el exterior.
- e) Copia de la vigencia del poder del representante legal de la empresa que acredite que cuenta con facultades para perfeccionar el contrato, cuando corresponda.
- f) Copia de DNI del postor en caso de persona natural, o de su representante legal en caso de persona jurídica.

#### **Advertencia**

*De acuerdo con el artículo 4 del Decreto Legislativo N° 1246, las Entidades están prohibidas de exigir a los administrados o usuarios la información que puedan obtener directamente mediante la interoperabilidad a que se refieren los artículos 2 y 3 de dicho Decreto Legislativo. En esa medida, si la Entidad es usuaria de la Plataforma de Interoperabilidad del Estado – PIDE<sup>5</sup> y siempre que el servicio web se encuentre activo en el Catálogo de Servicios de dicha plataforma, no corresponderá exigir los documentos previstos en los literales e) y f).*

- g) Domicilio para efectos de la notificación durante la ejecución del contrato.
- h) Autorización de notificación de la decisión de la Entidad sobre la solicitud de ampliación de plazo mediante medios electrónicos de comunicación<sup>6</sup> (**Anexo N° 12**).
- i) Detalle de los precios unitarios del precio ofertado<sup>7</sup>.
- j) Estructura de costos<sup>8</sup>.
- k) Detalle del precio de la oferta de cada uno de los servicios que conforman el paquete<sup>9</sup>.

<sup>5</sup> Para mayor información de las Entidades usuarias de la Plataforma de Interoperabilidad del Estado – PIDE ingresar al siguiente enlace <https://www.gobiernodigital.gob.pe/interoperabilidad/>

<sup>6</sup> En tanto se implemente la funcionalidad en el SEACE, de conformidad con la Primera Disposición Complementaria Transitoria del Decreto Supremo N° 234-2022-EF.

<sup>7</sup> Incluir solo en caso de la contratación bajo el sistema a suma alzada.

<sup>8</sup> Incluir solo cuando resulte necesario para la ejecución contractual, identificar los costos de cada uno de los rubros que comprenden la oferta.

<sup>9</sup> Incluir solo en caso de contrataciones por paquete.

- l) Minuta de constitución.
- m) Certificado de habilidad del personal en caso de corresponder

#### Importante

- *En caso que el postor ganador de la buena pro sea un consorcio, las garantías que presente este para el perfeccionamiento del contrato, así como durante la ejecución contractual, de ser el caso, además de cumplir con las condiciones establecidas en el artículo 33 de la Ley y el artículo 148 del Reglamento, deben consignar expresamente el nombre completo o la denominación o razón social de los integrantes del consorcio, en calidad de garantizados, de lo contrario no podrán ser aceptadas por las Entidades. No se cumple el requisito antes indicado si se consigna únicamente la denominación del consorcio, conforme lo dispuesto en la Directiva "Participación de Proveedores en Consorcio en las Contrataciones del Estado".*
- *En los contratos periódicos de prestación de servicios en general que celebren las Entidades con las micro y pequeñas empresas, estas últimas pueden otorgar como garantía de fiel cumplimiento el diez por ciento (10%) del monto del contrato, porcentaje que es retenido por la Entidad durante la primera mitad del número total de pagos a realizarse, de forma prorrateada en cada pago, con cargo a ser devuelto a la finalización del mismo, conforme lo establece el numeral 149.4 del artículo 149 del Reglamento y numeral 151.2 del artículo 151 del Reglamento. Para dicho efecto los postores deben encontrarse registrados en el REMYPE, consignando en la Declaración Jurada de Datos del Postor (Anexo N° 1) o en la solicitud de retención de la garantía durante el perfeccionamiento del contrato, que tienen la condición de MYPE, lo cual será verificado por la Entidad en el link <http://www2.trabajo.gob.pe/servicios-en-linea-2-2> opción consulta de empresas acreditadas en el REMYPE.*
- *En los contratos derivados de procedimientos de selección por relación de ítems, cuando el monto del ítem adjudicado o la sumatoria de los montos de los ítems adjudicados sea igual o menor a doscientos mil Soles (S/ 200,000.00), no corresponde presentar garantía de fiel cumplimiento de contrato ni garantía de fiel cumplimiento por prestaciones accesorias, conforme a lo dispuesto en el literal a) del artículo 152 del Reglamento.*

#### Importante

- *Corresponde a la Entidad verificar que las garantías presentadas por el postor ganador de la buena pro cumplan con los requisitos y condiciones necesarios para su aceptación y eventual ejecución, sin perjuicio de la determinación de las responsabilidades funcionales que correspondan.*
- *De conformidad con el Reglamento Consular del Perú aprobado mediante Decreto Supremo N° 076-2005-RE para que los documentos públicos y privados extendidos en el exterior tengan validez en el Perú, deben estar legalizados por los funcionarios consulares peruanos y refrendados por el Ministerio de Relaciones Exteriores del Perú, salvo que se trate de documentos públicos emitidos en países que formen parte del Convenio de la Apostilla, en cuyo caso bastará con que estos cuenten con la Apostilla de la Haya<sup>10</sup>.*
- *La Entidad no puede exigir documentación o información adicional a la consignada en el presente numeral para el perfeccionamiento del contrato.*

## 2.4. PERFECCIONAMIENTO DEL CONTRATO

El contrato se perfecciona con la suscripción del documento que lo contiene. Para dicho efecto el postor ganador de la buena pro, dentro del plazo previsto en el artículo 141 del Reglamento, debe presentar la documentación requerida en mesa de partes sito Av. Tahuantinsuyo Mz g lote 3 - Plaza principal, distrito de Manitea - La Convención – Cusco.

1.

#### Importante

<sup>10</sup> Según lo previsto en la Opinión N° 009-2016/DTN.



*En el caso de procedimientos de selección por relación de ítems, se puede perfeccionar el contrato con la suscripción del documento o con la recepción de una orden de servicios, cuando el monto del valor estimado del ítem no supere los doscientos mil Soles (S/ 200,000.00).*

## 2.5. FORMA DE PAGO

La Entidad realizará el pago de la contraprestación pactada a favor del contratista en PAGOS PERIODICOS SEGÚN EL SIGUIENTE DETALLE:

- Primer Pago: El pago se efectuará a la verificación de materiales y suministros puesto en obra del proyecto: "MEJORAMIENTO DE LAS COBERTURAS EN LOS ESPACIOS DEPORTIVOS DE LA IE N° 38896 DEL CENTRO POBLADO DE MANITEA ALTA, DISTRITO DE MANITEA, PROVINCIA DE LA CONVENCION – CUSCO" previa presentación y conformidad del residente y VB° del supervisor, pago correspondiente al **30%** del monto contractual.
- Segundo Pago: El pago se efectuará una vez Culminado los trabajos de pintura, montaje e instalación de las estructuras metálicas previa presentación y conformidad del residente y VB° del supervisor, pago correspondiente al **30% del monto contractual**.
- Tercer Pago: El pago se efectuará a la culminación del SERVICIO DE INSTALACION DE COBERTURA METALICA. A TODO COSTO SEGÚN DISEÑO, INC. CANALETAS PARA EVACUACION PLUVIAL, previa presentación y conformidad del residente y VB° del supervisor, pago correspondiente al **40%** del monto contractual.

Para efectos del pago de las contraprestaciones ejecutadas por el contratista, la Entidad debe contar con la siguiente documentación:

Solicitud de pago detallando los servicios ejecutados por parte del contratista con panel fotográfico.

Informe del funcionario responsable de la obra y VB° del supervisor emitiendo la conformidad de la prestación efectuada.

Comprobante de pago.

Dicha documentación se debe presentar en mesa de partes sito Av. Tahuantinsuyo Mz g lote 3 - Plaza principal, distrito de Manitea - La Convención – Cusco.

**CAPÍTULO III**  
**REQUERIMIENTO**



# Municipalidad Distrital de Manitea Vraem - La Convención - Cusco

CREADO MEDIANTE LEY N°31163 DEL 7 DE ABRIL DEL 2021

Municipalidad Distrital de  
**Manitea**

*Año de la Unidad, la Paz y Desarrollo*

## TERMINOS DE REFERENCIA

ÓRGANO Y/O UNIDAD ORGÁNICA: PROYECTO SEC. FUNC. 090 **SERVICIO DE INSTALACION DE COBERTURA METALICA.A TODO COSTO SEGÚN DISEÑO, INC. CANALETAS PARA EVACUACION PLUVIAL**, EN EL PROYECTO: "MEJORAMIENTO DE LAS COBERTURAS EN LOS ESPACIOS DEPORTIVOS DE LA IE N° 38896 DEL CENTRO POBLADO DE MANITEA ALTA, DISTRITO DE MANITEA, PROVINCIA DE LA CONVENCION – CUSCO"

### 1. DENOMINACION DE LA CONTRATACIÓN:

**EL SERVICIO DE INSTALACION DE COBERTURA METALICA. A TODO COSTO SEGÚN DISEÑO, INC. CANALETAS PARA EVACUACION PLUVIAL**, para la ejecución del Proyecto: "MEJORAMIENTO DE LAS COBERTURAS EN LOS ESPACIOS DEPORTIVOS DE LA IE N° 38896 DEL CENTRO POBLADO DE MANITEA ALTA, DISTRITO DE MANITEA, PROVINCIA DE LA CONVENCION – CUSCO".

### 2. FINALIDAD PÚBLICA:

La finalidad del proyecto es que la población de la Localidad de Manitea Alta tenga acceso a un adecuado servicio de atención y cuidado integral de niños y niñas durante la primera infancia.

### 3. ANTECEDENTES:

La Municipalidad Distrital de Manitea, es un órgano de gobierno local que emana de la voluntad popular, es una persona jurídica de derecho público con autonomía económica y administrativa en los asuntos de su competencia, representa al vecindario, promueve la adecuada prestación de los servicios públicos locales, fomenta el bienestar de los vecinos y el desarrollo integral y armónico de la circunscripción territorial de su respectiva jurisdicción, asimismo le es aplicable, en lo pertinente, la constitución política del estado, leyes y disposiciones que regulan las actividades administrativas, financieras y presupuestales.

### 4. OBJETIVO DEL REQUERIMIENTO

**EL SERVICIO DE INSTALACION DE COBERTURA METALICA. A TODO COSTO SEGÚN DISEÑO, INC. CANALETAS PARA EVACUACION PLUVIAL**, para la ejecución del PROYECTO: "MEJORAMIENTO DE LAS COBERTURAS EN LOS ESPACIOS DEPORTIVOS DE LA IE N° 38896 DEL CENTRO POBLADO DE MANITEA ALTA, DISTRITO DE MANITEA, PROVINCIA DE LA CONVENCION – CUSCO".

#### 4.1 CARACTERISTICAS

Los bienes a entregar deberán ser estrictamente de acuerdo a lo especificado en termino de referencia adjunto y las cantidades de acuerdo a los siguientes cuadros:

#### RESUMEN DE ESTRUCTURAS TOTALES REQUERIDAS

MUNICIPALIDAD DISTRITAL DE MANITEA  
LA CONVENCION - CUSCO

*Ing. Rene Gamboa Llallir*  
CIP. 165294  
SUPERVISOR DE PROYECTO

MUNICIPALIDAD DISTRITAL DE MANITEA  
LA CONVENCION - CUSCO

*Ing. Jhon y Vladimir Luque Quispe*  
CIP: 196734  
RESP. DE PROYECTO



# Municipalidad Distrital de Manitea Vraem - La Convención - Cusco

CREADO MEDIANTE LEY N°31163 DEL 7 DE ABRIL DEL 2021

Manitea

*Arte de la Unidad, la Paz y Desarrollo*

## 1. ESTRUCTURAS METALICA Y COBERTURA EN LOSA DEPORTIVA

Descripción	Und.	Metrado
<b>ESTRUCTURA METALICA</b>		
SUMINISTRO E INSTALACION DE COLUMNAS DE ACERO 200x 200x 8mm	und	16.00
SUMINISTRO E INSTALACION DE TUBOS DE ACERO 75x 75x 3mm	und	10.00
VIGA METALICA EN ARCO DE L= 26.70 m AM-1	und	8.00
CORREA METALICA 2"x 3" 3MM L= 39.50 M	und	23.00
VIGA DE ARRIOSTRE VA- 01 L= 36.40	und	3.00
SUMINISTRO E INSTALACION DE PLANCHAS DE ACERO	kg	905.54
SUMINISTRO E INSTALACION DE PERNOS DE ANCLAJE	und	128.00
SUMINISTRO E INSTALACION DE PERNOS CON TUERCA Y ARANDELA Ø5/8"	und	338.00
SUMINISTRO E INSTALACION DE BARRA DE ACERO LISO	kg	2,086.34
SUMINISTRO E INSTALACION DE ALUZINC	m2	1,060.80
<b>CANAleta DE BAJADA PLUVIAL</b>		
CANAL SEMICIRCULAR PLANCHA GALVANIZADA Ø 8"	m	79.00
TUBERIA DE BAJADA PLUVIAL PVC SAL 4"	m	36.00
ACCESORIOS DE CANAleta METALICA	und	6.00
<b>INSTALACIONES ELECTRICAS</b>		
<b>MOVIMIENTO DE TIERRAS Y/O ACONDICIONAMIENTO PARA TUBERIAS</b>		
EXCAVACION DE ZANJAS PARA REDES EXTERIORES	m3	9.90
RELLENO MANUAL CON MATERIAL PROPIO	m3	9.90
<b>INSTALACIONES ELECTRICAS</b>		
CABLE ELECTICO EN CIRCUITOS DE ILUMINACION	m	180.00
<b>ARTEFACTOS</b>		
SUMINISTRO E INSTALACION DE REFLECTORES	pto	8.00
<b>TABLEROS ELECTRICOS Y ESTABILIZADORES</b>		
TABLEROS ELECTRICOS Y ESTABILIZADORES	pza	1.00

## 2. ESTRUCTURAS METALICA Y COBERTURA EN PATIO DE HONOR PRIMARIA

Descripción	Und.	Metrado
<b>ESTRUCTURA METALICA</b>		
SUMINISTRO E INSTALACION DE COLUMNAS DE ACERO 150x 150x 8mm	und	10.00
VIGA METALICA EN ARCO DE L= 13.70 m AM-1	und	10.00
CORREA METALICA 2"x 3" 3MM L= 22.00 M	und	13.00
VIGA DE ARRIOSTRE VA- 01 L= 20.40	und	2.00
SUMINISTRO E INSTALACION DE PLANCHAS DE ACERO	kg	725.39
SUMINISTRO E INSTALACION DE PERNOS DE ANCLAJE	und	80.00
SUMINISTRO E INSTALACION DE PERNOS CON TUERCA Y ARANDELA Ø5/8"	und	80.00
SUMINISTRO E INSTALACION DE BARRA DE ACERO LISO	kg	579.64
SUMINISTRO E INSTALACION DE ALUZINC	m2	305.80
<b>CANAleta DE BAJADA PLUVIAL</b>		
CANAL SEMICIRCULAR PLANCHA GALVANIZADA Ø 8"	m	44.00
TUBERIA DE BAJADA PLUVIAL PVC SAL 4"	m	24.00
ACCESORIOS DE CANAleta METALICA	und	4.00

MUNICIPALIDAD DISTRITAL DE MANITEA  
LA CONVENCION - CUSCO

Ing. Jhony Vladimir Luque Quispe  
CIP: 295740  
RESIDENTE DE PROYECTO

MUNICIPALIDAD DISTRITAL DE MANITEA  
LA CONVENCION - CUSCO

Ing. Rene Gamboa Llaillire  
CIP: 165294  
SUPERVISOR DE PROYECTO



# Municipalidad Distrital de Manitea Vraem - La Convención - Cusco

CREADO MEDIANTE LEY N°31163 DEL 7 DE ABRIL DEL 2021

Manitea

*Anc de la Unidad, la Paz y Desarrollo*

## 3. ESTRUCTURAS METALICA Y COBERTURA EN PATIO DE HONOR SECUNDARIA

Descripción	Und.	Metrado
<b>ESTRUCTURA METALICA</b>		
SUMINISTRO E INSTALACION DE COLUMNAS DE ACERO 150x 150x 8mm	und	10.00
VIGA METALICA EN ARCO DE L= 13.70 m AM-1	und	10.00
CORREA METALICA 2"x 3" 3MM L= 24.13 M	und	13.00
VIGA DE ARRIOSTRE VA- 01 L= 22.0 M	und	2.00
SUMINISTRO E INSTALACION DE PLANCHAS DE ACERO	kg	725.39
SUMINISTRO E INSTALACION DE PERNOS DE ANCLAJE	und	80.00
SUMINISTRO E INSTALACION DE PERNOS CON TUERCA Y ARANDELA Ø5/8"	und	80.00
SUMINISTRO E INSTALACION DE BARRA DE ACERO LISO	kg	579.64
SUMINISTRO E INSTALACION DE ALUZINC	m2	305.80
<b>CANAleta DE BAJADA PLUVIAL</b>		
CANAL SEMICIRCULAR PLANCHA GALVANIZADA Ø 8"	m	48.40
TUBERIA DE BAJADA PLUVIAL PVC SAL 4"	m	24.00
ACCESORIOS DE CANAleta METALICA	und	4.00

## 4.2 CONDICIONES

Los bienes para los servicios a contratar deberán ser de calidad y buena marca que garanticen la durabilidad, nuevos (sin uso), y no deben de tener fallas e imperfecciones, es decir, que dichos bienes NO hayan sido utilizados por usuarios finales anteriormente y deberán estar en buen estado de conservación. Así mismo, los bienes ofertados deberán ser de acuerdo a la ficha técnica adjunto.

El contratista deberá comprometerse a entregar los bienes en perfecto estado, sin roturas y/o derrames, en caso de presentarse alguno de los anteriores mencionados el proveedor deberá realizar el cambio de los mismos en un plazo de 48 horas.

## 4.3 ESPECIFICACIONES TECNICAS

- El proveedor adquirirá los materiales requeridos e instalará las estructuras de acuerdo a las características consideradas en los siguientes detalles, así mismo se anexa los planos para mayor detalle.

Se observa las siguientes estructuras metálicas.

MUNICIPALIDAD DISTRICTAL DE MANITEA  
LA CONVENCION - CUSCO

Jhony Vladimir Luque Quispe  
CIP: 795740  
JEFE DE PROYECTO

MUNICIPALIDAD DISTRICTAL DE MANITEA  
LA CONVENCION - CUSCO

Ing. Rene Gamboa Llallire  
CIP: 165294  
SUPERVISOR DE PROYECTO





## CALAMINON TR4 ALUZINC e=0.40mm

- Ancho 1000 mm
- Altura 45mm
- Color: rojo/blanco
- e=0.40 mm
- Long. = planchas curvas máx 9.00m
- N° de piezas: 1

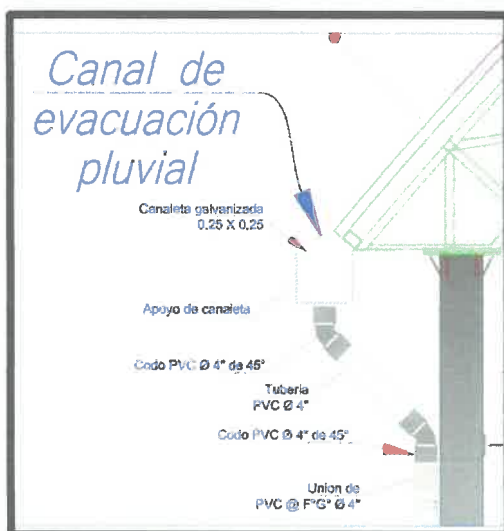

## CANAleta DE PLANCHA GALVANIZADA CUADRADA E=1/322"

Material = Metal

Altura= 25 cm

Ancho= 25 cm

e=1/322.

#### 4.4 SOLDADURA EN OBRA

El procedimiento de ejecución de las soldaduras de campo debe ser tal, que se minimicen las deformaciones y distorsiones del elemento que se está soldando.

El tamaño de las soldaduras debe ser regular, su apariencia limpia y debe estar libre de grietas, porosidades o exhibir inadecuada penetración o fusión incompleta. Una vez ejecutada la soldadura, deberán eliminarse las partículas sueltas, escoria u óxido procediéndose a la aplicación de una mano de pintura anticorrosivo.

Antes de proceder a soldar, se removerá con cepillo de alambre, toda capa de pintura en las superficies para soldar y adyacentes, se limpiará cuidadosamente toda el área inmediatamente antes de soldar. Terminada la operación de soldadura, se limpiará el área y se pintará de acuerdo al procedimiento indicado en el acápite de pintura.

MUNICIPALIDAD DISTRITAL DE MANITEA  
LA CONVENCION - CUSCO

Ing. Jhony Vladimir Luque Quispe  
CIP: 295740  
RESIDENTE DE PROYECTO

MUNICIPALIDAD DISTRITAL DE MANITEA  
LA CONVENCION - CUSCO

Ing. Rene Gamboa Lallire  
CIP: 165294  
SUPERVISOR DE PROYECTO



# Municipalidad Distrital de Manitea Vraem - La Convención - Cusco

CREADO MEDIANTE LEY N° 31163 DEL 7 DE ABRIL DEL 2021

Municipalidad Distrital de  
**Manitea**

*Anc de la Unidad, la Paz y Desarrollo*

## 5. OBLIGACIONES DEL PROVEEDOR Y/O CONTRATISTA

- ✓ El contratista deberá realizar la construcción e instalación de 03 coberturas metálicas, las cuales se deberán construir al mismo tiempo y terminar en el plazo establecido por el área usuaria de las siguientes coberturas como:
  - Cobertura de Losa deportiva de 1,060.80m<sup>2</sup>
  - Cobertura de Patio de Honor de Primaria de 305.80m<sup>2</sup>
  - Cobertura de Patio de Honor de Secundaria 335.40m<sup>2</sup>
- ✓ El contratista deberá realizar la construcción e instalación de canaleta metálica, inc. Accesorios y tuberías PVC según estipulado el plano.
- ✓ El contratista deberá realizar la instalación de cobertor con calaminon TR4, con correas metálicas de acuerdo al plano.
- ✓ Pintado de estructuras metálicas con pintura anticorrosivo.
- ✓ El contratista correrá con los gastos de traslado y otros que generan el servicio del presente bien.
- ✓ Cualquier tipo de daño a otras partidas ya ejecutadas antes de la entrega del servicio será reparado por el contratista.
- ✓ El contratista, deberá contar con experiencia en ejecución de servicios similares de acuerdo a los criterios de calificación.
- ✓ El contratista deberá contar con personal calificado y con experiencia en la construcción de cobertores metálicos de módulos, locales, instituciones públicas o privados y/o similares trabajos en edificaciones.
- ✓ El contratista deberá dotar equipos de protección personal (EPP) y otros elementos de seguridad a sus trabajadores.
- ✓ El contratista, asumirá gastos de estadía, alimentación y transporte de su personal.
- ✓ La Entidad ejecutora no se responsabilizará de deudas asumidas por el contratista en el periodo de su ejecución de sus servicios ni accidentes de trabajo que puede suscitarse en el periodo de servicio.
- ✓ El procedimiento constructivo estará acorde a planos y especificaciones técnicas del expediente técnico y otras normas constructivas. La residencia de obra realizará la dirección técnica en coordinación con la supervisión.
- ✓ El contratista se somete al control de la línea de mando de la obra como es asistente técnico, residencia, supervisión y de la parte administrativa para dar su conformidad.
- ✓ El contratista no tendrá derecho a indemnización alguna en ningún caso por parte de la Entidad por las pérdidas o daños que puedan sufrir su personal, equipos y/o herramientas.

## 6. PLAZO DE ENTREGA

El plazo de ejecución del servicio será de sesenta (60) días calendarios contabilizado a partir del día siguiente de la suscripción del contrato y la entrega de terreno.

**Primer Entregable:** hasta los 10 días calendarios al inicio del servicio contractual, puesto en obra de los siguientes materiales como:

- ESTRUCTURA METALICA EN GENERAL, PARA LA HABILITACION DE LOS DIFERENTES ESTRUCTURAS SEGÚN LOS PLANOS REFLECTOR LED INC/ACCESORIOS
- PINTURA  
ANTICORROSIVA  
PLANCHA PARA LA  
BASE METALICA
- CANALETA PARA LLUVIA, SEGUN DISEÑO
- TUBOS NEGROS CUADRADOS DE 8X8"5/16"
- Y DEMAS MATERIALES SEGÚN RELACION DE INSUMOS

**Segundo Entregable:** hasta los 45 días Calendarios al inicio del servicio contractual

- Culminación de los trabajos de pintura, montaje e instalación de las estructuras metálicas

**Tercer Entregable:** hasta los 60 días calendarios al inicio del servicio contractual.

- Culminación del SERVICIO DE INSTALACION DE COBERTURA METALICA. A TODO COSTO SEGÚN DISEÑO, INC. CANALETAS PARA EVACUACION PLUVIAL DE LOS TRES COBERTURAS METALICAS del proyecto: "MEJORAMIENTO DE LAS COBERTURAS EN LOS ESPACIOS DEPORTIVOS DE LA IE N° 38896 DEL CENTRO POBLADO DE MANITEA ALTA, DISTRITO DE MANITEA, PROVINCIA DE LA CONVENCION - CUSCO"

MUNICIPALIDAD DISTRITAL DE MANITEA  
LA CONVENCION

Ing. Rene Gamboa Llalire  
CIP 165294  
SUPERVISOR DE PROYECTO

MUNICIPALIDAD DISTRITAL DE MANITEA  
LA CONVENCION - CUSCO

Ing. Jhonny Vladimir Luque Quispe  
CIP 295740  
RESIDENTE DE PROYECTO



## Anc de la Unidad, la Paz y Desarrollo

### 7. LUGAR DE ENTREGA

El proveedor deberá entregar el **SERVICIO DE INSTALACION DE COBERTURA METALICA. A TODO COSTO SEGÚN DISEÑO, INC. CANALETAS PARA EVACUACION PLUVIAL DE LOS TRES COBERTURAS METALICAS EN LOS SIGUIENTES MODULOS COMO:**

Ítem	Descripción	Unidad	Cantidad
01	Cobertura Losa deportiva	M2	1,060.80
02	Cobertura patio de honor primaria	M2	305.80
03	Cobertura patio de honor secundaria	M2	335.40

dentro del plazo previsto según termino referencia del Proyecto: "MEJORAMIENTO DE LAS COBERTURAS EN LOS ESPACIOS DEPORTIVOS DE LA IE N° 38896 DEL CENTRO POBLADO DE MANITEA ALTA, DISTRITO DE MANITEA, PROVINCIA DE LA CONVENCION – CUSCO", dicho trabajo se efectuará en los almacenes de la obra, ubicados en:

- DEPARTAMENTO : CUSCO
- PROVINCIA : LA CONVENCION
- DISTRITO : MANITEA
- LOCALIDAD : MANITEA ALTA

### 8. FORMA DE PAGO

La Entidad realizará el pago de la contraprestación pactada a favor del contratista en PAGOS PERIODICOS SEGÚN EL SIGUIENTE DETALLE:

**Primer Pago:** El pago se efectuará a la verificación de materiales y suministros puesto en obra del proyecto "MEJORAMIENTO DE LAS COBERTURAS EN LOS ESPACIOS DEPORTIVOS DE LA IE N° 38896 DEL CENTRO POBLADO DE MANITEA ALTA, DISTRITO DE MANITEA, PROVINCIA DE LA CONVENCION - CUSCO" previa presentación y conformidad del residente y VB° del supervisor, pago correspondiente al 30% del monto contractual.

**Segundo Pago:** El pago se efectuará una vez Culminado los trabajos de pintura, montaje e instalación de las estructuras metálicas previa presentación y conformidad del residente y VB° del supervisor, pago correspondiente al 30% del monto contractual.

**Tercer Pago:** El pago se efectuará a la culminación del SERVICIO DE INSTALACION DE COBERTURA METALICA. A TODO COSTO SEGÚN DISEÑO, INC. CANALETAS PARA EVACUACION PLUVIAL, previa presentación y conformidad del residente y VB° del supervisor, pago correspondiente al 40% del monto contractual.

Para efectos del pago de las contraprestaciones ejecutadas por el contratista, la Entidad debe contar con la siguiente documentación:

- Informe del funcionario responsable de la obra y VB° del supervisor emitiendo la conformidad de la prestación efectuada.
- Comprobante de pago.

Dicha documentación se debe presentar en Mesa de partes de la Gerencia de Desarrollo Territorial e Infraestructura y/o Gerencia Municipal

MUNICIPALIDAD DISTRITAL DE MANITEA  
LA CONVENCION - CUSCO

Ing. Jhony Vladimir Luque Quispe  
CIP: 295749  
RESIDENTE DE PROYECTO

MUNICIPALIDAD DISTRITAL DE MANITEA  
LA CONVENCION - CUSCO

Ing. Rene Gamboa Llallire  
CIP: 165294  
SUPERVISOR DE PROYECTO





# Municipalidad Distrital de Manitea Vraem - La Convención - Cusco

CREADO MEDIANTE LEY N° 31163 DEL 7 DE ABRIL DEL 2021

Municipalidad Distrital de  
**Manitea**

*Anc de la Unidad, la Paz y Desarrollo*

## 10. RECEPCIÓN Y CONFORMIDAD

La conformidad será emitida por el Residente de Obra y con V° B° del Supervisor de Obra. En la conformidad deberá precisarse, además del cumplimiento de la adquisición, las penalidades que correspondan por omisión, retraso o incumplimiento de las Terminos Referencia. Se otorgará mediante un informe, Adjuntando los documentos siguientes:

- ✓ Carta de presentación del servicio.
- ✓ Panel Fotográfico de actividades realizadas
- ✓ Comprobante de Pago (Factura).

## 11. REQUISITOS DEL PROVEEDOR DE SERVICIOS Y DE SU PERSONAL DEL PROVEEDOR

- ✓ El proveedor deberá contar con el Registro Nacional de Proveedores del OSCE habilitado.
- ✓ El proveedor deberá contar RUC Activo y Habido.
- ✓ El proveedor deberá contar con Código Cuenta Interbancario CCI.
- ✓ El proveedor del servicio deberá reunir experiencia en actividades del objeto de contratación, así como experiencia específica en construcción e instalación de coberturas metálicas o en ejecución de obras similares, ya sean públicas o privadas.
- ✓ Disponibilidad Inmediata

## 12. PENALIDADES

Si se incurre en retraso injustificado en la ejecución de la prestación objeto del contrato, LA ENTIDAD le aplicará en todos los casos, una penalidad por cada día calendario de atraso, hasta por un monto máximo equivalente al diez por ciento (10%) del monto contractual, en concordancia con el artículo 162 del Reglamento de la Ley de Contrataciones del Estado del monto contractual por cada día de atraso injustificado, de acuerdo con las siguientes formula:

$$\text{Penalidad Diaria} = \frac{0.10 \times \text{Monto}}{F \times \text{Plazo en días}}$$

Donde:

F = 0.25 para plazos mayores a sesenta días o;

F = 0.40 para plazos menores o iguales a sesenta días.

MUNICIPALIDAD DISTRITAL DE MANITEA  
LA CONVENCION - CUSCO

Ing. Jhony Vladimir Luque Quispe  
CIP: 295740  
RESIDENTE DE PROYECTO

MUNICIPALIDAD DISTRITAL DE MANITEA  
LA CONVENCION - CUSCO

Ing. Rene Gamboa Llallire  
CIP: 165244  
SUPERVISOR DE PROYECTO



# Municipalidad Distrital de Manitea Vraem - La Convención - Cusco

CREADO MEDIANTE LEY N°31163 DEL 7 DE ABRIL DEL 2021

Municipalidad Distrital de  
**Manitea**

## Año de la Unidad, la Paz y Desarrollo

El retraso se justifica a través de la solicitud de ampliación de plazo debidamente aprobado. Adicionalmente, se considera justificado el retraso, y en consecuencia no se aplica penalidad, cuando EL PROVEEDOR acredite, de modo objetivamente sustentado, que el mayor tiempo transcurrido no le resulta imputable. En este último caso la calificación del retraso como justificado por parte de LA ENTIDAD no da lugar al pago de gastos generales ni costos directos de ningún tipo, conforme el numeral 162.5 del artículo 162 del Reglamento de la Ley de Contrataciones del Estado.

### 13. OTRAS PENALIDADES APLICABLES

El incumplimiento de cualquiera de las actividades establecida en los términos de referencia, será de uno por ciento (1%) por cada actividad no desarrollada, el mismo que se descontará en el periodo correspondiente, el cual no excederá el monto equivalente al diez por ciento (10%) del monto del periodo y/o monto total.

### 14. RESOLUCIÓN DE CONTRATO Y/O ORDEN DE SERVICIO

Sin perjuicio a las acciones Civiles y/o Penales conforme lo dispone el artículo 1319° y 1321° del código civil (culpa inexcusable e indemnización de daños y perjuicios por inejecución imputable) el presente contrato podrá resolverse sin que para ello se requiera una Resolución Judicial, si no un simple Acto administrativo del Gerente Municipal de la Municipalidad Distrital de Manitea por las siguientes causales:

- ✓ Incumplimiento parcial y/o total del contrato.
- ✓ Por incurrir en hechos dolosos que afectan el cumplimiento del contrato
- ✓ Falta de disponibilidad presupuestal.
- ✓ Cuando desaparezca la necesidad del servicio.
- ✓ Por caso fortuito o fuerza mayor.
- ✓ Por actos de irresponsabilidad que ocasione daño y perjuicio a la Entidad o a terceros.

### 15. OBLIGACIONES ANTICORRUPCIÓN

El postor garantiza no haber ofrecido, negociado y realizado algún pago de manera directa o indirectamente de manera ilegal con relación al contrato. Así mismo el postor garantiza a conducirse en todo momento durante la ejecución del contrato con honestidad, probidad e integridad y no cometer actos ilegales y de corrupción, también deberá comunicar a las autoridades competentes si tuviera conocimiento de actos ilegales y de corrupción.

### 16. SOLUCIÓN DE CONTROVERSIAS

Todos los conflictos que se deriven de la ejecución e interpretación de la contratación son resueltos mediante trato directo, conciliación y/o acción jurídica.

MUNICIPALIDAD DISTRITAL DE MANITEA  
LA CONVENCION - CUSCO

Ing. Jhony Vladimir Luque Quispe  
CIP: 295740  
RESIDENTE DE PROYECTO

MUNICIPALIDAD DISTRITAL DE MANITEA  
LA CONVENCION - CUSCO

Ing. Rene Gamboa Llallire  
CIP: 165294  
SUPERVISOR DE PROYECTO



*Año de la Unidad, la Paz y Desarrollo*

ANEXO: PLANOS

1. ANEXO: ESTRUCTURAS METALICA Y COBERTURA EN LOSA DEPORTIVA

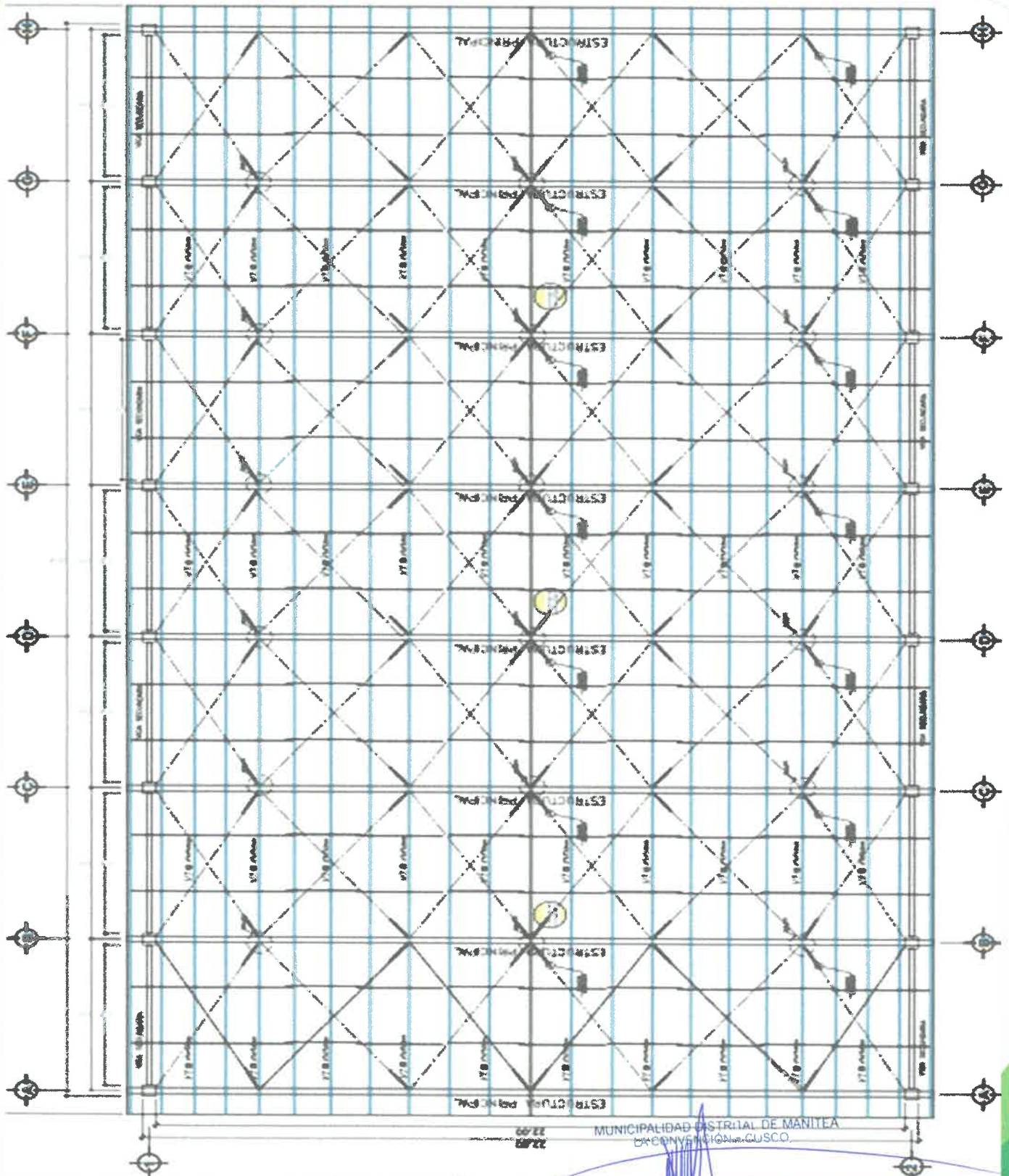

MUNICIPALIDAD DISTRITAL DE MANITEA  
LA CONVENCION - CUSCO  
PLAZA PRINCIPAL S/N LOBO TAHUANTINSUYO - VRAEM - LA CONVENCION - CUSCO  
CORREO ELECTRONICO : munimanitea@gmail.com  
CELULAR: 928 944 717

Ing. Rene Gallo Lallire  
CIP: 165294  
SUPERVISOR DE PROYECTO

Ing. Shony Wladimir Luque Quispe  
CIP: 795740  
RESIDENTE DE PROYECTO





# Municipalidad Distrital de Manitea Vraem - La Convención - Cusco

CREADO MEDIANTE LEY N°31163 DEL 7 DE ABRIL DEL 2021

Municipalidad Distrital de  
**Manitea**

*Año de la Unidad, la Paz y Desarrollo*

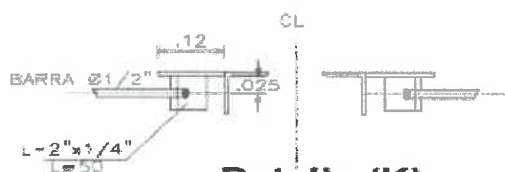
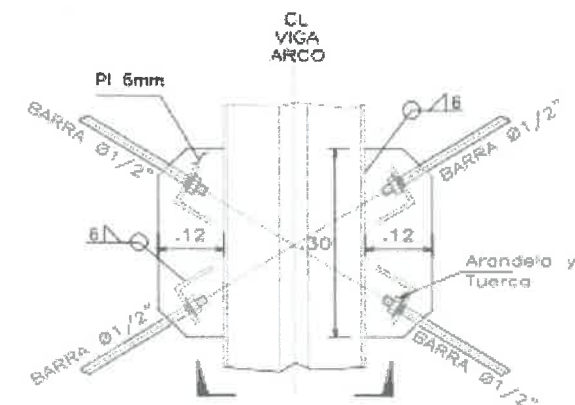
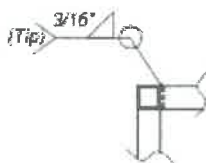
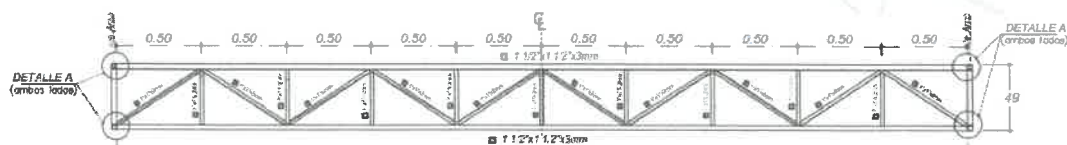

**Detalle (K)**  
ESC. 5/E

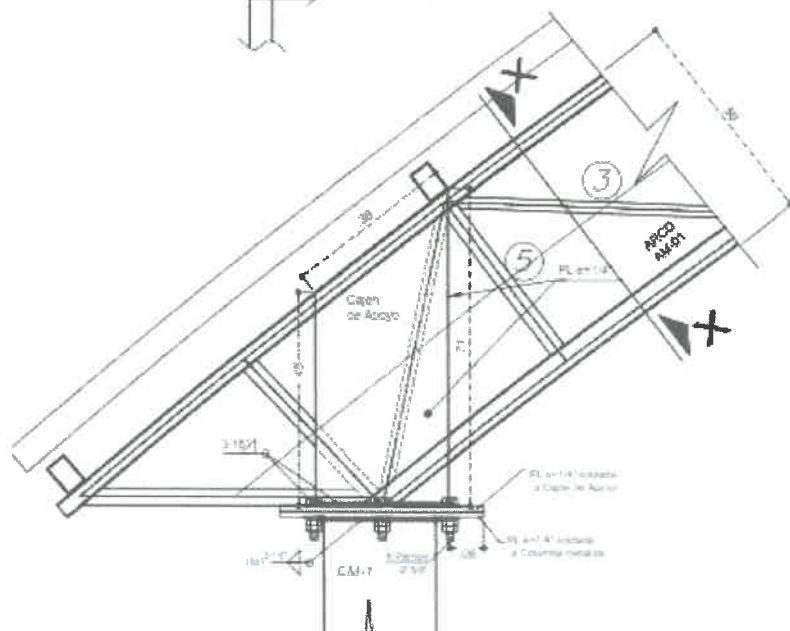

## ESTRUCTURA PRINCIPAL

### CUADRO DE ARMADURAS AM-01 ACERO A36 / G\*60 (fy= 4200 kg/cm2)

1	2" x 2"x3mm	BRIDA SUP.
2	2" x 2"x3mm	BRIDA INF.
3	1"x1"x2mm	DIAGONALES
4	Ø 3/8" - Iso	COLGADORES
5	1 1/2"x1 1/2"x3mm	ARRIOSTROS
6	2" x 3"x 3mm	CORREAS

## PARAMETROS SISMO-RESISTENTES

Z	Q 25	PROYECTO DE ZONA	Zona 2	MAQUETE 1
U	1.3	FACTORES DE USO Y SEVERIDAD	Categoría II	Importante
S	1.20	FACTORES DE EXPOSICION	DA	Importante
Tp	0.6	PERIODO DE VIBRACION	SCBF	(regular)
Tp	2.0	PERIODO DE VIBRACION	SCBF	(irregular)
Rp	8	COEFICIENTE DE REDUCCION	SCBF	(regular)
Rp	8	COEFICIENTE DE REDUCCION	SCBF	(irregular)
Vx	0.64 m	COEFICIENTE DE VIBRACION	SCBF	(C1 + 4%)
Vy	2.24 m	COEFICIENTE DE VIBRACION	SCBF	(C1 + 4%)

MUNICIPALIDAD DISTRITAL DE MANITEA  
LA CONVENCION - CUSCO

*Ing. Rene Gamboa Llallire*  
CIP. 185294  
SUPERVISOR DE PROYECTO

MUNICIPALIDAD DISTRITAL DE MANITEA  
LA CONVENCION - CUSCO

*Ing. Jhony Vladimir Luque Quispe*  
CIP. 245740  
RESIDENTE DE PROYECTO

PLAZA PRINCIPAL S/N LOBO TAHUANTINSUYO - VRAEM - LA CONVENCION - CUSCO  
CORREO ELECTRONICO : munimanitea@gmail.com  
CELULAR: 928 944 717

RUC: 20607936171

VISITANOS  
f t i n  
munimanitea.gov.pe





# Municipalidad Distrital de Manitea Vraem - La Convención - Cusco

CREADO MEDIANTE LEY N°31163 DEL 7 DE ABRIL DEL 2021

Municipalidad Distrital de  
**Manitea**

*Año de la Unidad, la Paz y Desarrollo*

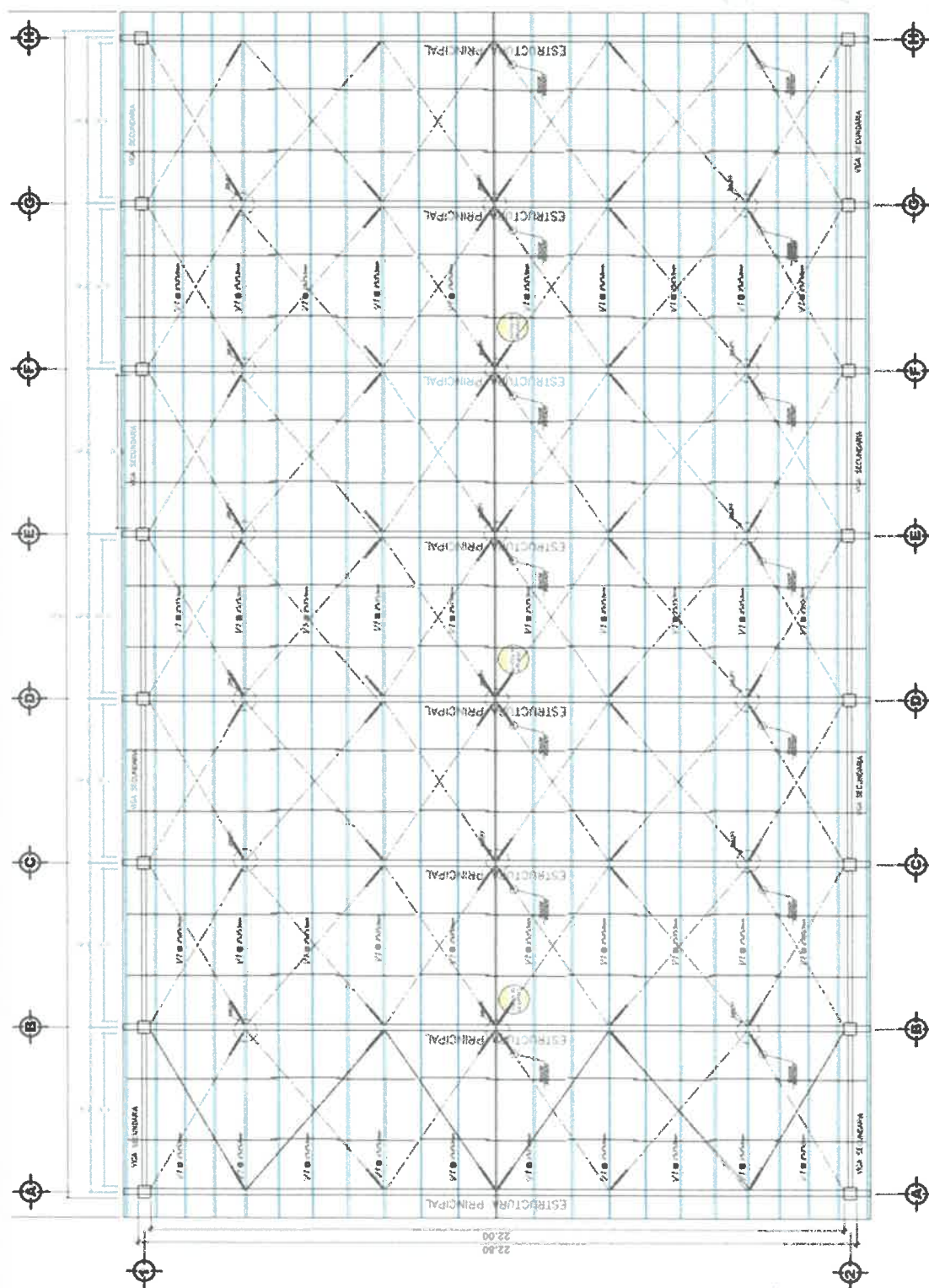

MUNICIPALIDAD DISTRITAL DE MANITEA  
LA CONVENCION - CUSCO

*Rene Gamboa Llalire*  
**Ing. Rene Gamboa Llalire**  
CIP: 165294  
SUPERVISOR DE PROYECTO

PLAZA PRINCIPAL S/N LOBO TAHUANTINSUYO - VRAEM - LA CONVENCION - CUSCO  
CORREO ELECTRONICO : munimanitea@gmail.com  
CELULAR: 928 944 717

RUC. 20607936171

MUNICIPALIDAD DISTRITAL DE  
LA CONVENCION - CUSCO

*Jhony Vladimir Luque Quispe*  
**Ing. Jhony Vladimir Luque Quispe**  
CIP: 794744  
RESIDENTE DE PROYECTO

VISITANOS  
F B I N  
munimanitea.pe



*Año de la Unidad, la Paz y Desarrollo*

## 2. ANEXO: ESTRUCTURAS METALICA Y COBERTURA EN PATIO DE HONOR PRIMARIA

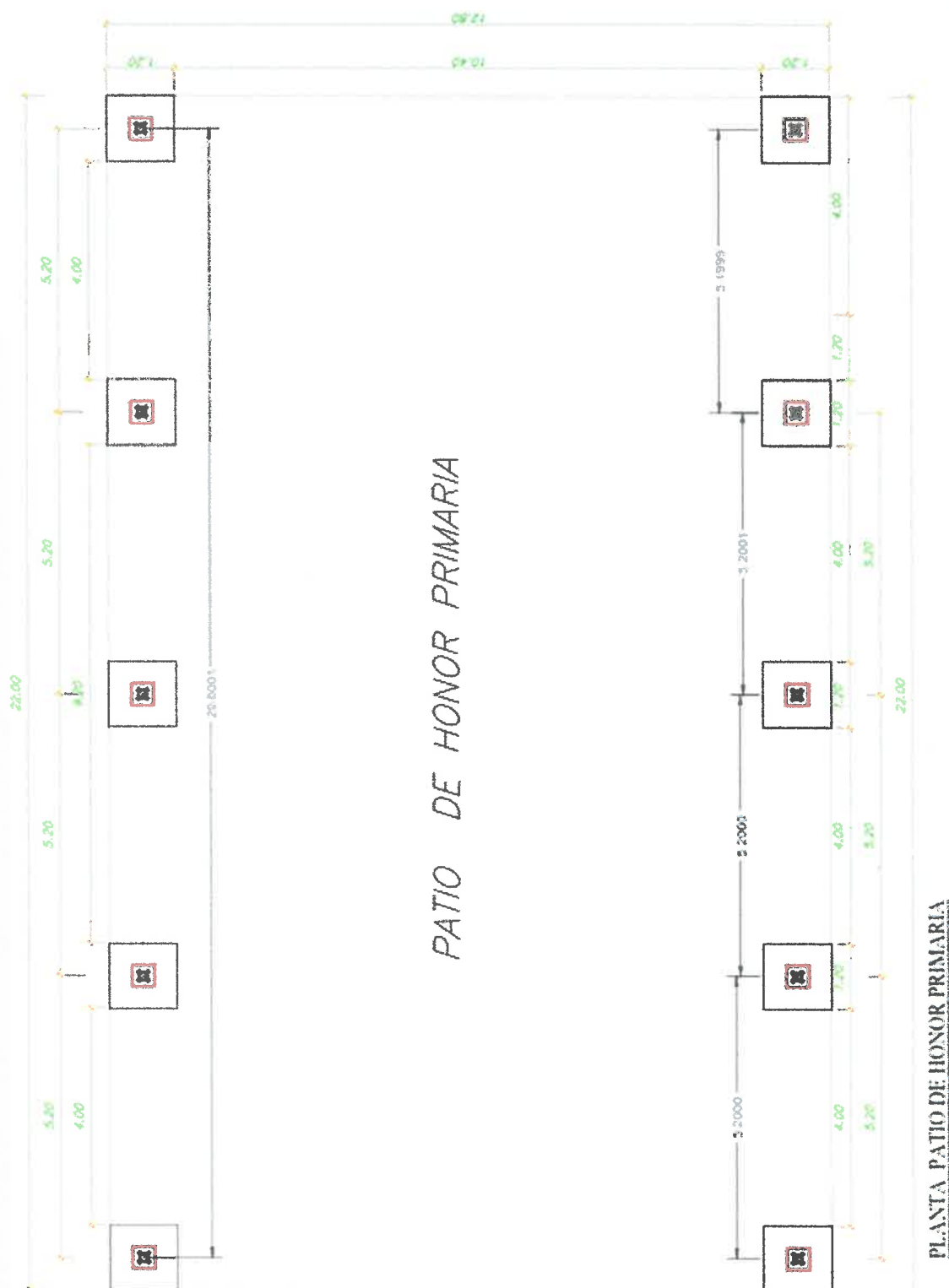

MUNICIPALIDAD DISTRITAL DE MANITEA  
LA CONVENCIÓN - CUSCO

Ing. Rene Gamboa Lallire  
CIP. 165294  
SUPERVISOR DE PROYECTO

PLAZA PRINCIPAL S/N LOBO TAHUANTINSUYO - VRAEM - LA CONVENCION - CUSCO  
CORREO ELECTRONICO : munimanitea@gmail.com  
CELULAR: 928 944 717 RUC: 20607936171

RUC: 20607936171

MUNICIPALIDAD DISTRITAL DE MANITEA  
LA CONVENCIÓN - CUSCO

Ing. Jhony Vladimir Luque Quispe  
CIP: 295740  
RESIDENTE DE PROYECTO

VISITANOS  
  
 @mimissora pora pora



# Municipalidad Distrital de Manitea Vraem - La Convención - Cusco

CREADO MEDIANTE LEY N°31163 DEL 7 DE ABRIL DEL 2021

Municipalidad Distrital de  
**Manitea**

Año de la Unidad, la Paz y Desarrollo

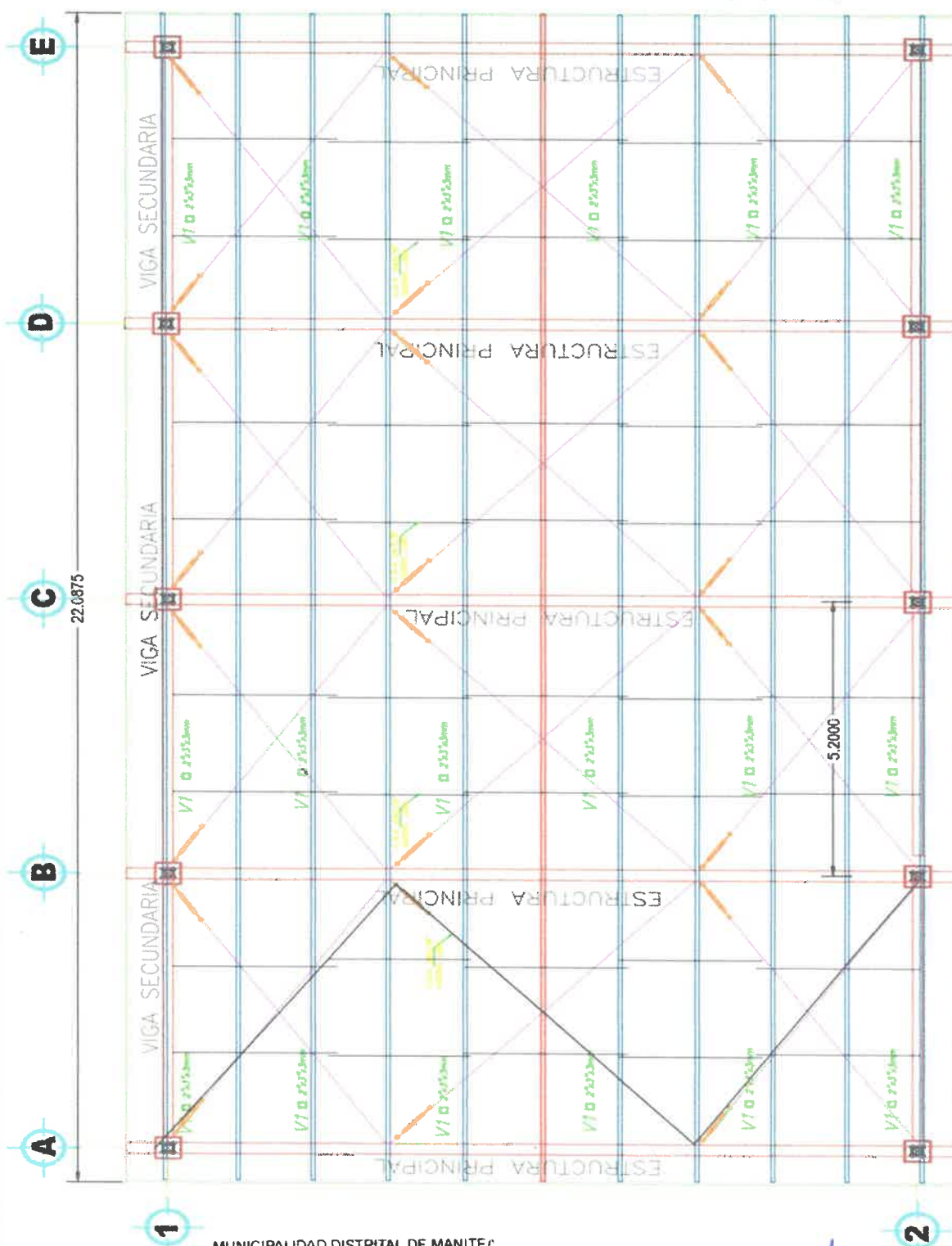

MUNICIPALIDAD DISTRITAL DE MANITEA  
LA CONVENCION - CUSCO

*Ing. Rene Gamboa Llallire*  
CIP 165294  
SUPERVISOR DE PROYECTO

MUNICIPALIDAD DISTRITAL DE MANITEA  
LA CONVENCION - CUSCO

*Ing. Jhony Vladimir Luque Quispe*  
CIP 295140  
RESIDENTE DE PROYECTO

PLAZA PRINCIPAL S/N LOBO TAHUANTINSUYO - VRAEM - LA CONVENCION - CUSCO  
CORREO ELECTRONICO : munimanitea@gmail.com  
CELULAR: 928 944 717

RUC. 20607936171

VISITANDOS  
800000  
munimanitea.gov.pe





Año de la Unidad, la Paz y Desarrollo

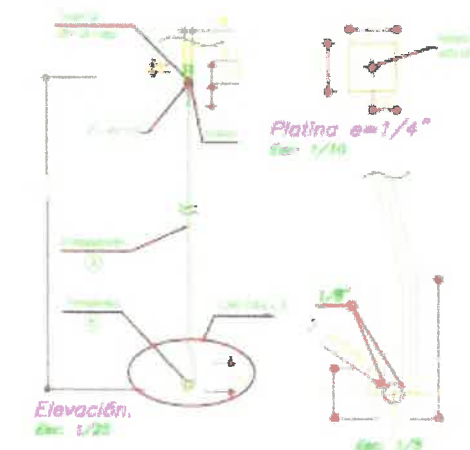
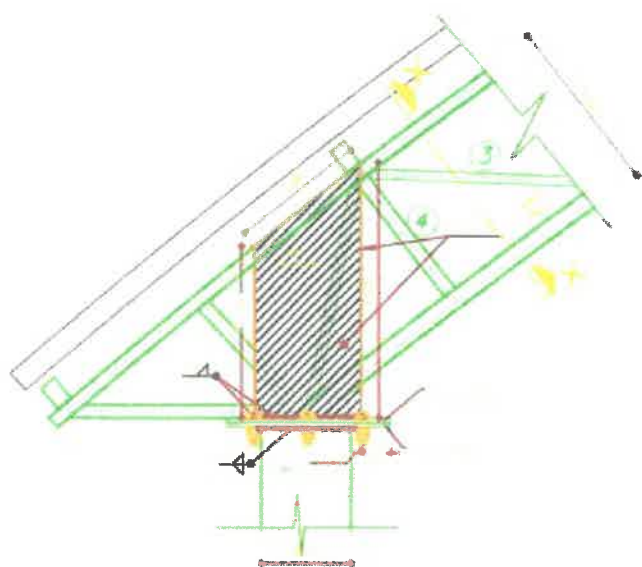

DETALLE 1 -FIJACIÓN COLGADOR

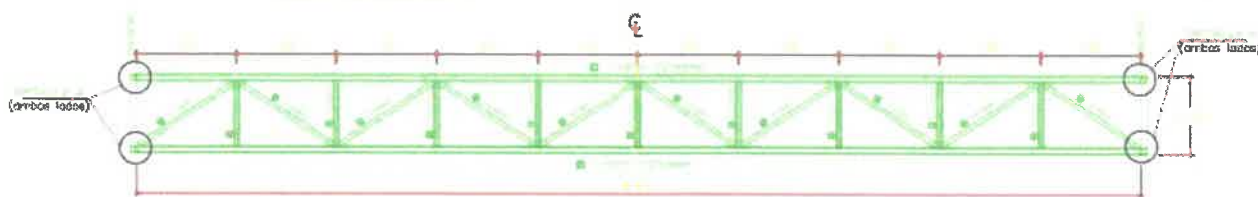

DETALLE VIGA SECUNDARIA (DE ARRIOSTRE)

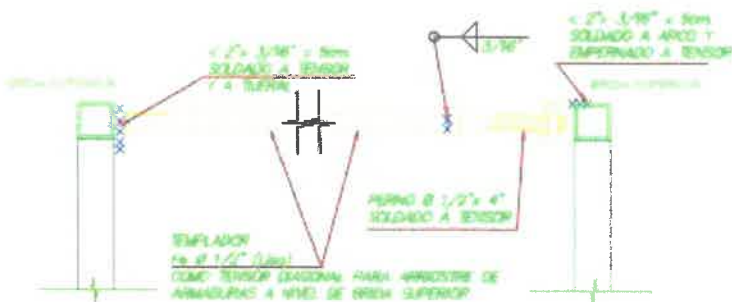

DETALLE DE TEMPLADOR DIAGONAL DE ARCOS

ESCALA 1/5



DETALLES DE FIJACIÓN DE VIGUETAS EN ARCO

ESCALA 1/5

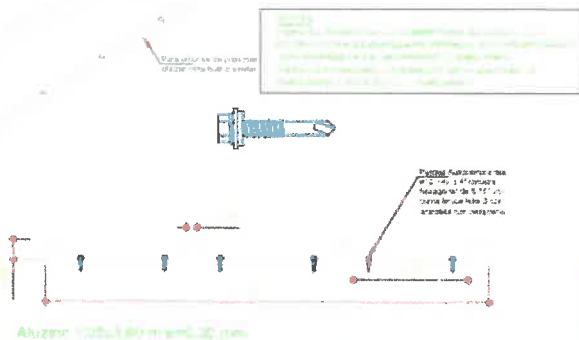
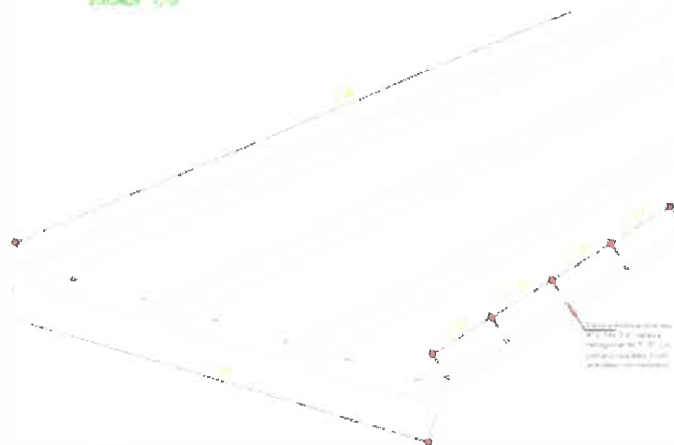

Anexo: 102x110 mm x 2.0 mm

MUNICIPALIDAD DISTRITAL DE MANITEA  
LA CONVENCION - CUSCO

PLAZA PRINCIPAL S/N LOBO TAHUANTINSUYO - VRAEM - LA CONVENCION - CUSCO

CORREO ELECTRONICO : munimanitea@gmail.com

CELULAR: 928 944 717

Ing. René Gamboa Llallire  
RUC: 20617185294  
SUPERVISOR DE PROYECTO

MUNICIPALIDAD DISTRITAL DE MANITEA  
LA CONVENCION - CUSCO

Ing. Jhony Vladimir Luque Quispe  
CIP: 205740  
RESIDENTE DE PROYECTO



# Municipalidad Distrital de Manitea Vraem - La Convención - Cusco

CREADO MEDIANTE LEY N°31163 DEL 7 DE ABRIL DEL 2021

Municipalidad Distrital de  
**Manitea**

*Año de la Unidad, la Paz y Desarrollo*

ARMADURA PRINCIPAL

ARMADURA PRINCIPAL

ARMADURA PRINCIPAL

ARMADURA PRINCIPAL

ARMADURA PRINCIPAL

MUNICIPALIDAD DISTRITAL DE MANITEA  
LA CONVENCION - CUSCO

*Ing. Rene Gamboa Llallire*  
CIP. 165294  
SUPERVISOR DE PROYECTO

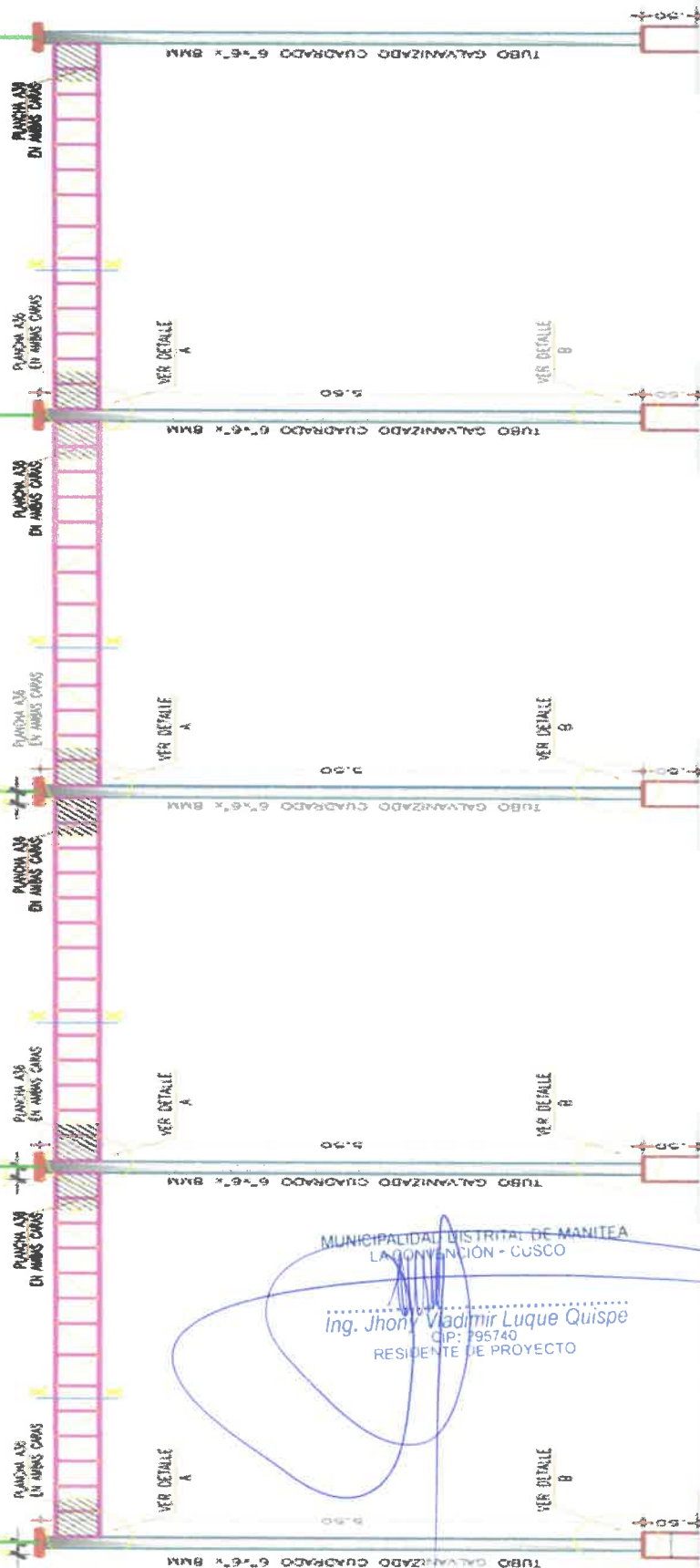

PLAZA PRINCIPAL S/N LOBO TAHUANTINSUYO - VRAEM - LA CONVENCION - CUSCO  
CORREO ELECTRONICO : munimanitea@gmail.com  
CELULAR: 928 944 717

RUC. 20607936171

VISITANOS  
facebook twitter instagram  
munimanitea.gob.pe



*Año de la Unidad, la Paz y Desarrollo*

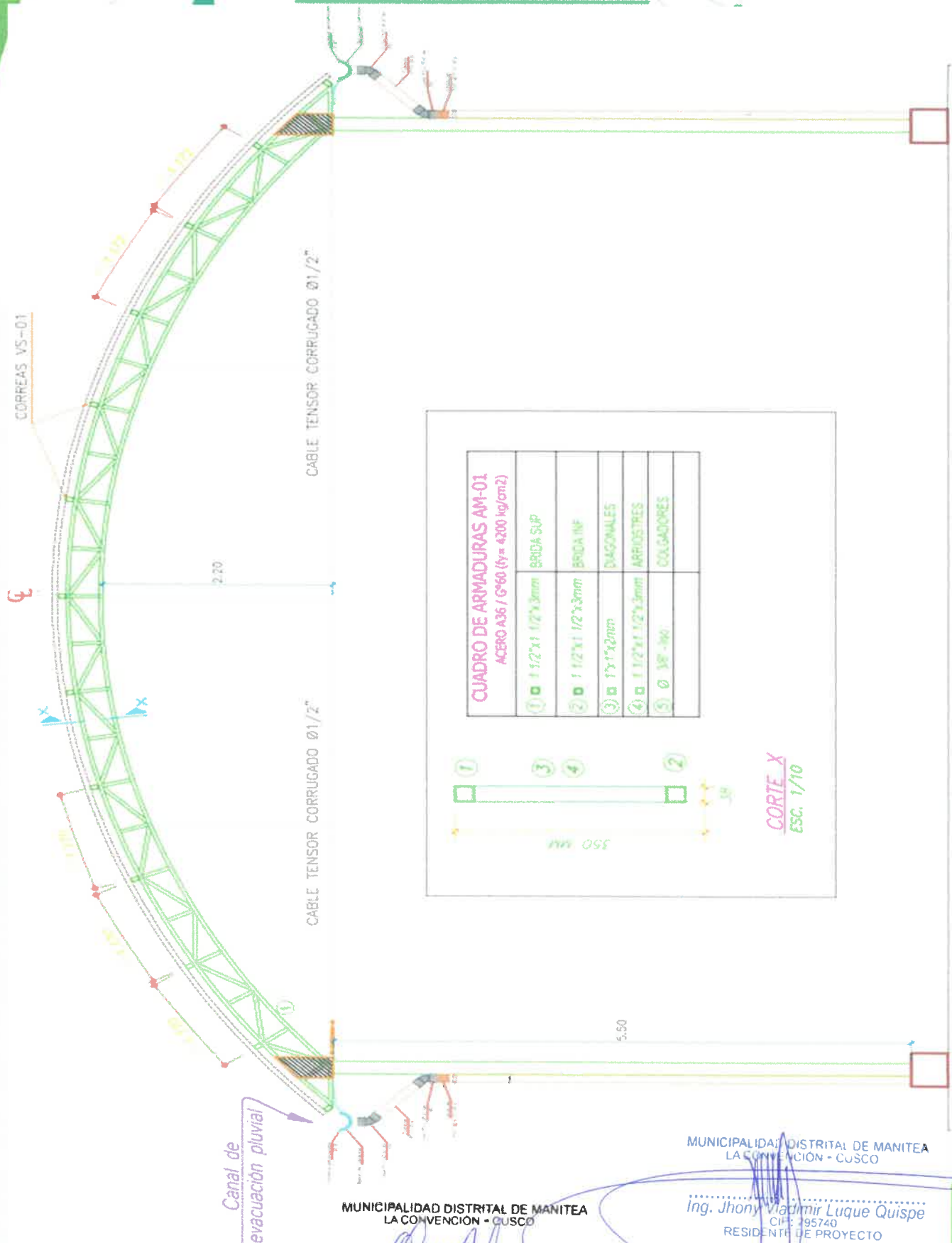

**CUADRO DE ARMADURAS AM-01**  
ACERO A36 / G\*60 (fy= 4200 kg/cm2)

	BRIDA SUP	BRIDA INF	DIAGONALES	ARRIOSTRES	COLGADORES
1	1 1/2"x1 1/2"x3mm	1 1/2"x1 1/2"x3mm	1"x1"x2mm	1 1/2"x1 1/2"x3mm	Ø 3/8" -40
2					
3					
4					
5					





*Año de la Unidad, la Paz y Desarrollo*

3. ANEXO: ESTRUCTURAS METALICA Y COBERTURA EN PATIO DE HONOR SECUNDARIA

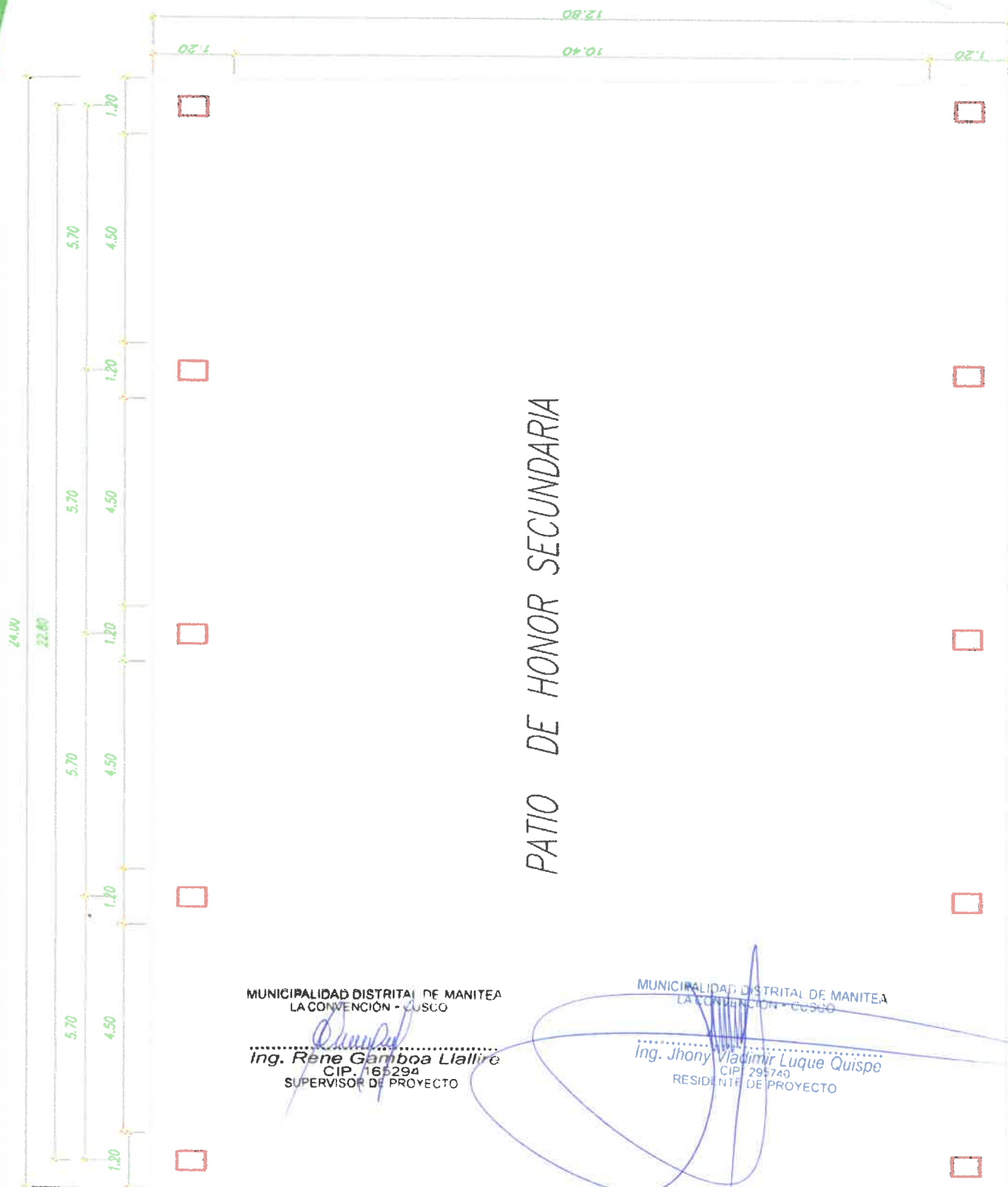

MUNICIPALIDAD DISTRITAL DE MANITEA  
LA CONVENCION - CUSCO

*Ing. Rene Gamboa Llallire*  
CIP. 165294  
SUPERVISOR DE PROYECTO

MUNICIPALIDAD DISTRITAL DE MANITEA  
LA CONVENCION - CUSCO

*Ing. Jhony Vladimir Luque Quispe*  
CIP. 295749  
RESIDENTE DE PROYECTO



*Año de la Unidad, la Paz y Desarrollo*

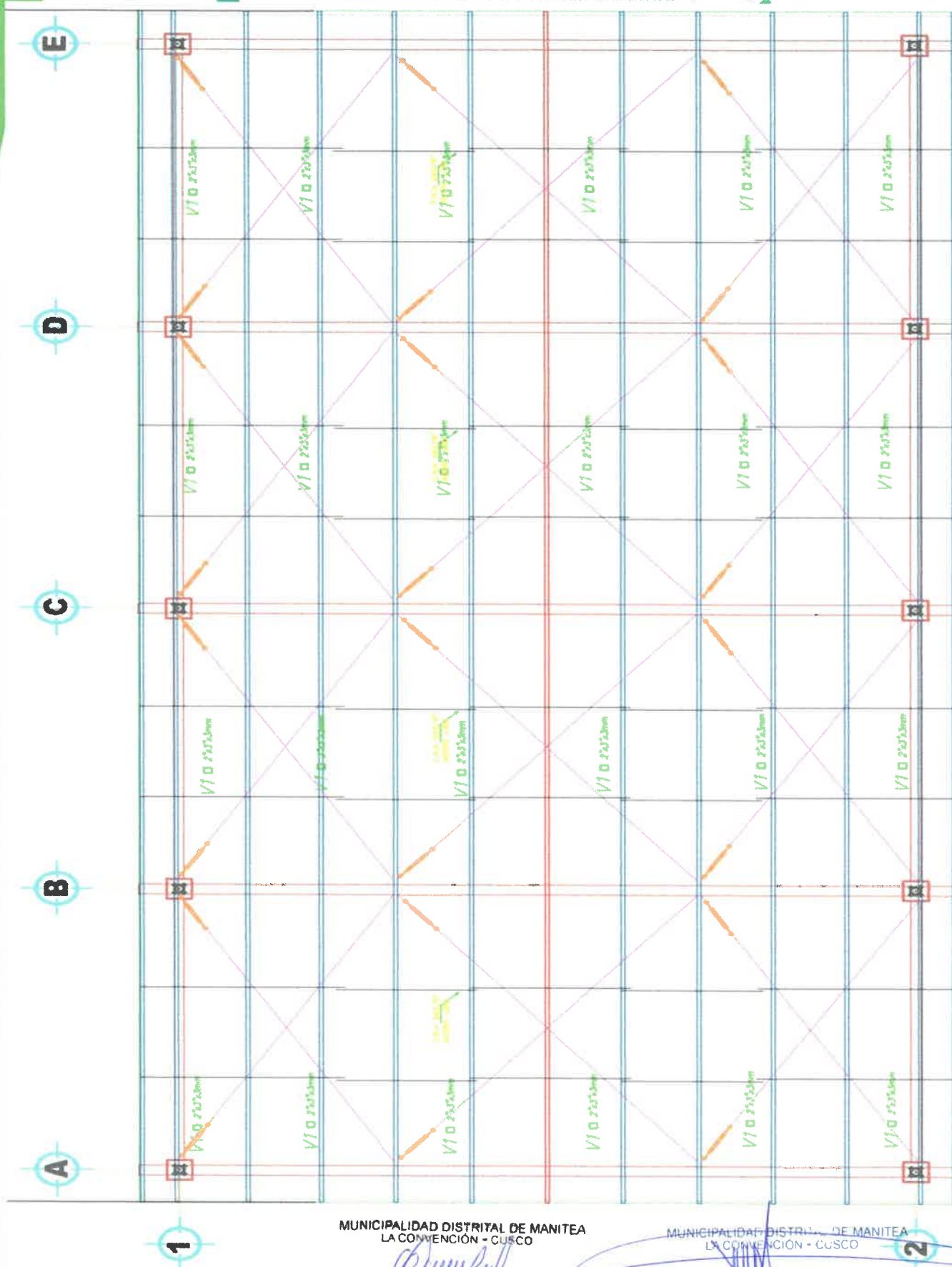

**PLAZA PRINCIPAL S/N LOBO TAHUANTINSUYO - VR**  
**CORREO ELECTRONICO : munimanitea@gmail.com**  
**CELULAR: 928 944 717**

MUNICIPALIDAD DISTRITAL DE MANITEA  
LA CONVENCION - CUSCO

Ing. Rene Gamboa Llalire  
LA CONVENCION P. 185294  
SUPERVISOR DE PROYECTO  
RUC. 20607936171

MUNICIPALIDAD DISTRITO DE MANITEA  
LA CONVENCION - CUSCO

Ing. Jhony Vladimir Luque Quispe  
CIP: 295740  
RESIDENTE DE PROYECTO









# Municipalidad Distrital de Manitea Vraem - La Convención - Cusco

CREADO MEDIANTE LEY N°31163 DEL 7 DE ABRIL DEL 2021

Municipalidad Distrital de  
**Manitea**

*Año de la Unidad, la Paz y Desarrollo*

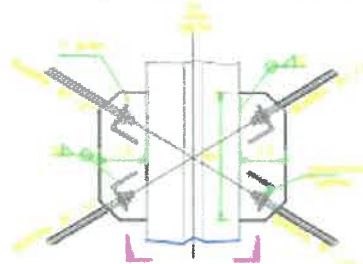
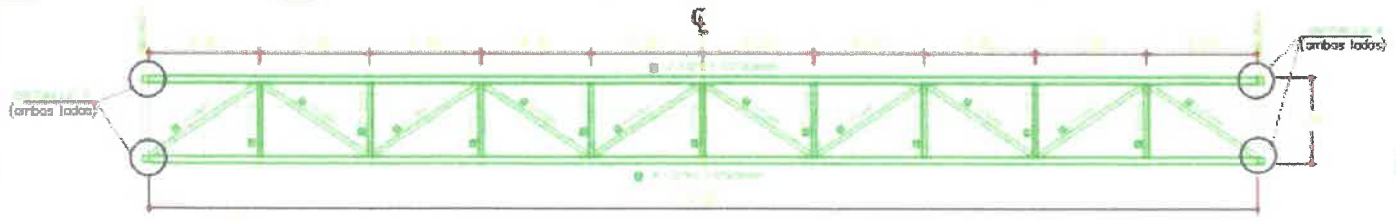

Detalle (H)

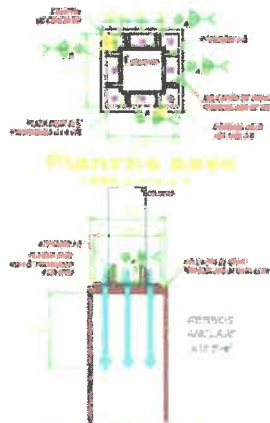

Plano de Arco

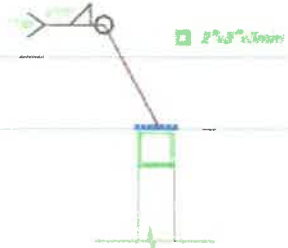

## DETALLES DE FIJACIÓN DE VIGUETAS EN ARCO

### ESPECIFICACIONES DE COBERTURA METÁLICA

**Material:**  
Acero estructural A-36, soldadura E70.

**Montaje:**  
Las viguetas se fijarán al arco mediante tornillos de acero inoxidable tipo 304, con una longitud mínima de 10 cm.

**Detalles:**  
El montaje se realizará de acuerdo a las especificaciones técnicas de la norma E-060, considerando las condiciones de viento y temperatura.

**Observaciones:**  
Se debe asegurar que la fijación sea firme y resistente a la corrosión.

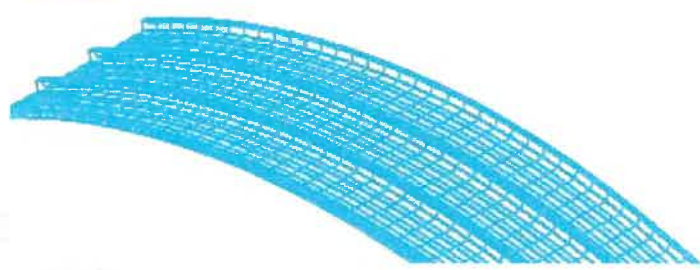

## DETALLE DE TEMPLADOR DIAGONAL DE ARCOS

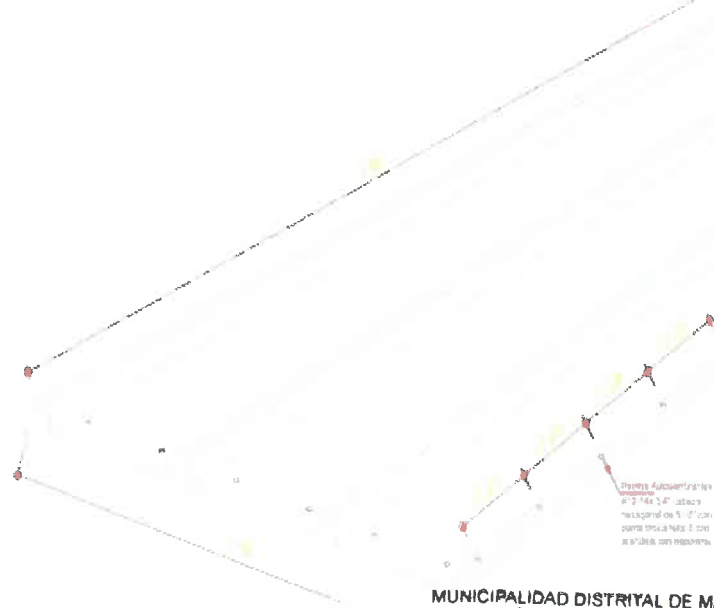

MUNICIPALIDAD DISTRITAL DE MANITEA  
LA CONVENCION - CUSCO

*Ing. Rene Gamboa Llallire*  
CIP 165294  
SUPERVISOR DE PROYECTO

PLAZA PRINCIPAL S/N LOBO TAHUANTINSUYO - VRAEM - LA CONVENCION - CUSCO  
CORREO ELECTRONICO : munimanitea@gmail.com  
CELULAR: 928 944 717

RUC: 20607936171

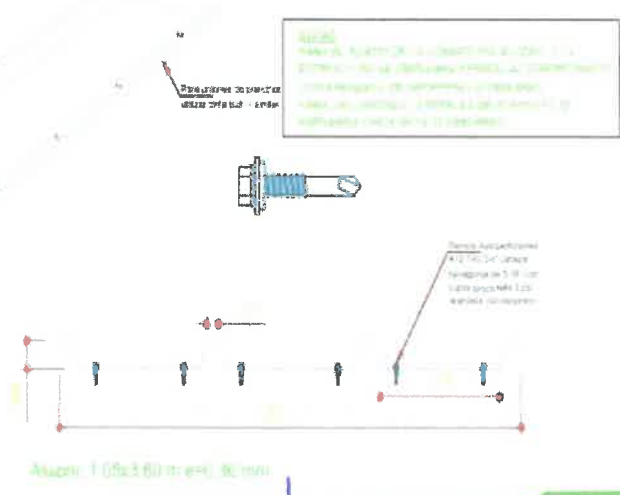

Anexo 1 (08x360) m-e-10, 8C, 10m

MUNICIPALIDAD DISTRITAL DE MANITEA  
LA CONVENCION - CUSCO

*Ing. Jhory Vladimir Luque Quispe*  
CIP: 265740  
RESIDENTE DE PROYECTO

VISITANDO  
f b t w p  
munimanitea.gov.pe







# Municipalidad Distrital de Manitea Vraem - La Convención - Cusco

CREADO MEDIANTE LEY N°31163 DEL 7 DE ABRIL DEL 2021

Municipalidad Distrital de  
**Manitea**

*Año de la Unidad, la Paz y Desarrollo*

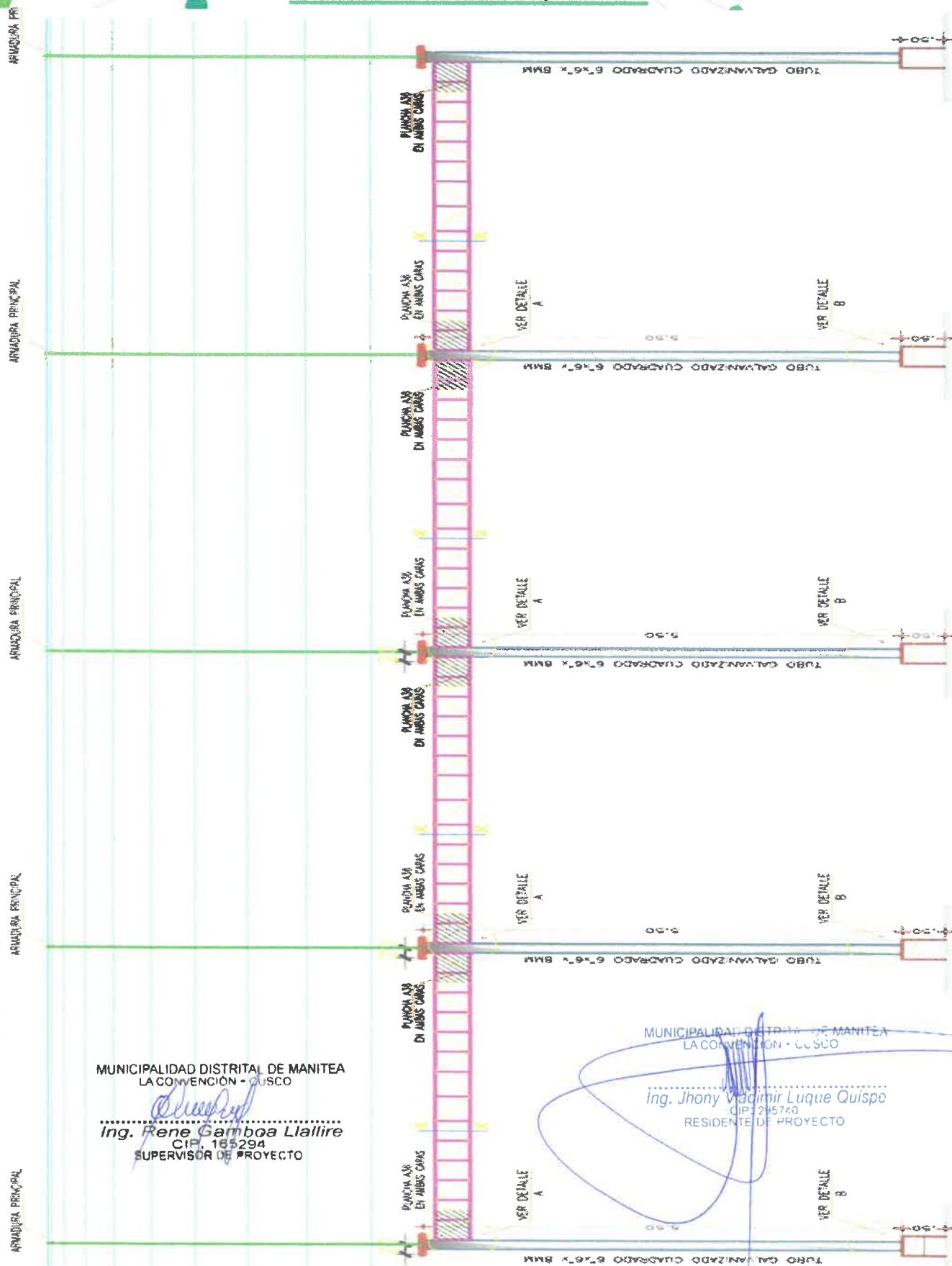

MUNICIPALIDAD DISTRITAL DE MANITEA  
LA CONVENCION - CUSCO

*Ing. Rene Gamboa Llallire*  
CIP. 165294  
SUPERVISOR DE PROYECTO

MUNICIPALIDAD DISTRITAL DE MANITEA  
LA CONVENCION - CUSCO

*Ing. Jhony Vladimir Luque Quispe*  
CIP. 245740  
RESIDENTE DE PROYECTO



## 3.1 REQUISITOS DE CALIFICACIÓN

<b>B</b>	<b>CAPACIDAD TÉCNICA Y PROFESIONAL</b>
<b>B.1</b>	<b>EQUIPAMIENTO ESTRATÉGICO</b>
	<p><u>Requisitos:</u></p> <ul style="list-style-type: none"><li>- 02 und. Máquina de soldar MIG-MAG, rango de 50A a 300A, trifásica y monofásica.</li><li>- 02 und. Máquina de soldar multiproceso inversor y alimentador hasta 350 A monofásica y/o trifásica.</li><li>- 02 und. Compresora de aire industrial potencia de motor 4HP mínimo.</li><li>- 01 und. Generador Eléctrico de 7,500 watt min.</li><li>- 02 und. Trocadora metálica.</li><li>- 03 und Maquina de soldadura.</li><li>- 05 cuerpos de andamio metálico.</li><li>- 04 und Amoladoras</li><li>- 01 und Camioneta 4x4, mínimo 05 años de antigüedad.</li><li>- 01 und Camión de carga con capacidad de 07 toneladas.</li></ul> <p><u>Acreditación:</u> Copia de documentos que sustenten la propiedad, la posesión, el compromiso de compra venta o alquiler u otro documento que acredite la disponibilidad del equipamiento estratégico requerido.</p> <p><u>Importante</u> <i>En el caso que el postor sea un consorcio los documentos de acreditación de este requisito pueden estar a nombre del consorcio o de uno de sus integrantes.</i></p>
<b>B.2</b>	<b>INFRAESTRUCTURA ESTRATÉGICA</b>
	<p><u>Requisitos:</u> Deberá de contar con un (01) Taller y/o local alquilado y/o local alquiler para la construcción de la estructura metálica en el distrito de Manitea.</p> <p><u>Acreditación:</u> Copia de documentos que sustenten la propiedad, la posesión, el compromiso de compra venta o alquiler u otro documento que acredite la disponibilidad de la infraestructura estratégica requerida.</p> <p><u>Importante</u> <i>En el caso que el postor sea un consorcio los documentos de acreditación de este requisito pueden estar a nombre del consorcio o de uno de sus integrantes.</i></p>
<b>OB.3</b>	<b>CALIFICACIONES DEL PERSONAL CLAVE</b>
<b>B.3.1</b>	<b>FORMACIÓN ACADÉMICA</b>
	<p><u>Requisitos:</u> <b>RESPONSABLE DEL SERVICIO</b> Ingeniero Mecánico y/o metalúrgico titulado, colegiado y habilitado.</p> <p><b>INSPECTOR DE SOLDADURA</b> Ingeniero Mecánico y/o metalúrgico titulado, colegiado y habilitado.</p> <p><b>RESPONSABLE DE SEGURIDAD Y CALIDAD</b> Ingeniero Mecánico y/o Metalúrgico y/o Industrial y/o ingeniero ambiental titulado, colegiado y habilitado</p> <p><b>ESPECIALIZACIÓN EN SOLDADURA N° 001</b> Técnico Mecánico de Producción y/o soldador universal y/o mecanico de mantenimiento y/o mecanico de produccion y/o tecnico en construcciones metalicas</p> <p><b>ESPECIALIZACIÓN EN SOLDADURA N° 002</b> Técnico Mecánico de Producción y/ soldador universal y/o mecanico de mantenimiento y/o mecanico de produccion y/o tecnico en construcciones metalicas</p> <p><b>ESPECIALIZACIÓN EN SOLDADURA N° 003</b> Técnico en Construcciones Metálicas y/o soldador universal y/o mecanico de mantenimiento y/o mecanico de produccion y/o tecnico en contrucciones metalicas</p> <p><u>Acreditación:</u> El TÍTULO PROFESIONAL será verificado por el comité de selección en el Registro Nacional de Grados Académicos y Títulos Profesionales en el portal web de la Superintendencia Nacional de Educación Superior Universitaria - SUNEDU a través del siguiente link: <a href="https://enlinea.sunedu.gob.pe/">https://enlinea.sunedu.gob.pe/</a> // o en el Registro Nacional de Certificados, Grados y Títulos a cargo del Ministerio de Educación a través del siguiente link: <a href="http://www.titulosinstitutos.pe/">http://www.titulosinstitutos.pe/</a>, según corresponda.</p> <p>En caso TÍTULO PROFESIONAL no se encuentre inscrito en el referido registro, el postor debe presentar la copia del diploma respectivo a fin de acreditar la formación académica requerida.</p>



## Año de la Unidad, la Paz y Desarrollo

<b>B.3.2</b>	<b>CAPACITACIÓN</b>
<p><b>Requisitos:</b></p> <p><b>RESPONSABLE DEL SERVICIO</b> Tener una capacitación con un mínimo de 120 horas lectivas en INSPECCIÓN EN PROCEDIMIENTOS DE SOLDADURA (WPS), CALIFICACION DEL PROCEDIMIENTO DE SOLDADURA (PQR) Y CALIFICACION DE SOLDADOR (WPQR)</p> <p><b>INSPECTOR DE SOLDADURA</b> Tener una capacitación con un mínimo de 120 horas lectivas en INSPECCIÓN EN SOLDADURA</p> <p><b>RESPONSABLE DE SEGURIDAD Y CALIDAD.</b> Tener una capacitación con un mínimo de 80 horas lectivas en GESTION DE LA SEGURIDAD Y SALUD OCUPACIONAL</p> <p><b>ESPECIALIZACIÓN EN SOLDADURA N° 001</b> Tener una capacitación con un mínimo de 40 horas lectivas en Proceso SMAW 3G-4G</p> <p><b>ESPECIALIZACIÓN EN SOLDADURA N° 002</b> Tener una capacitación con un mínimo de 40 horas lectivas en Soldadura con el Proceso SMAW en conformidad al código AWS</p> <p><b>ESPECIALIZACIÓN EN SOLDADURA N° 003</b> Tener una capacitación con un mínimo de 80 horas lectivas en Homologación de Soldadura 3G o superior</p> <p><b>Acreditación:</b> Se acreditará con copia simple de CONSTANCIAS, CERTIFICADOS, U OTROS DOCUMENTOS, SEGÚN CORRESPONDA.</p> <p><b>Importante</b> <i>Se podrá acreditar la capacitación mediante certificados de estudios de postgrado, considerando que cada crédito del curso que acredita la capacitación equivale a dieciséis horas lectivas, según la normativa de la materia.</i></p>	
<b>B.4</b>	<b>EXPERIENCIA DEL PERSONAL CLAVE</b>
<p><b>Requisitos:</b></p> <p><b>RESPONSABLE DEL SERVICIO</b> 03 años en el cargo de responsable y/o supervisor de servicio en trabajos de estructuras metálicas en general.</p> <p><b>INSPECTOR DE SOLDADURA</b> 03 años en el cargo de inspector de soldadura en trabajos de estructuras metálicas en general.</p> <p><b>RESPONSABLE DE SEGURIDAD Y CALIDAD.</b> 03 años en el cargo de especialista en seguridad y/o calidad en trabajos de estructuras metálicas en general.</p> <p><b>ESPECIALIZACIÓN EN SOLDADURA N° 001</b> 02 años en el cargo de soldador en trabajos de estructuras metálicas en general, como mínimo una experiencia como soldador homologado en 3G como mínimo.</p> <p><b>ESPECIALIZACIÓN EN SOLDADURA N° 002</b> 02 años en el cargo de soldador en trabajos de estructuras metálicas en general, como mínimo una experiencia como soldador homologado en 3G como mínimo.</p> <p><b>ESPECIALIZACIÓN EN SOLDADURA N° 003</b> 02 años en el cargo de soldador en trabajos de estructuras metálicas en general, como mínimo una experiencia como soldador homologado en 3G como mínimo.</p> <p><u>De presentarse experiencia ejecutada paralelamente (trasape), para el cómputo del tiempo de dicha experiencia sólo se considerará una vez el periodo traslapado.</u></p> <p><b>Acreditación:</b> La experiencia del personal clave se acreditará con cualquiera de los siguientes documentos: (i) copia simple de contratos y su respectiva conformidad o (ii) constancias o (iii) certificados o (iv) cualquier otra documentación que, de manera fehaciente demuestre la experiencia del personal propuesto.</p> <p><b>Importante</b></p> <ul style="list-style-type: none"><li>Los documentos que acreditan la experiencia deben incluir los nombres y apellidos del personal clave, el cargo desempeñado, el plazo de la prestación indicando el día, mes y año de inicio y culminación, el nombre de la Entidad u organización que emite el documento, la fecha de emisión y nombres y apellidos de quién suscribe el documento.</li></ul>	

MUNICIPALIDAD DISTRICTAL DE MANITEA  
LA CONVENCIÓN - CUSCO

Ing. Rene Gamba Llana  
CIP. 165294  
SUPERVISOR DE PROYECTO



## Año de la Unidad, la Paz y Desarrollo

	<ul style="list-style-type: none"> <li>En caso los documentos para acreditar la experiencia establezcan el plazo de la experiencia adquirida por el personal clave en meses sin especificar los días se debe considerar el mes completo.</li> <li>Se considerará aquella experiencia que no tenga una antigüedad mayor a veinticinco (25) años anteriores a la fecha de la presentación de ofertas.</li> <li>Al calificar la experiencia del personal, se debe valorar de manera integral los documentos presentados por el postor para acreditar dicha experiencia. En tal sentido, aun cuando en los documentos presentados la denominación del cargo o puesto no coincida literalmente con aquella prevista en las bases, se deberá validar la experiencia si las actividades que realizó el personal corresponden con la función propia del cargo o puesto requerido en las bases.</li> </ul>
<b>C</b>	<b>EXPERIENCIA DEL POSTOR EN LA ESPECIALIDAD</b>
	<p><b>Requisitos:</b></p> <p>El postor debe acreditar un monto facturado acumulado equivalente a S/ 950,000.00 (Novecientos Cincuenta Mil con 00/100 Soles), por la contratación de servicios iguales o similares al objeto de la convocatoria, durante los ocho (8) años anteriores a la fecha de la presentación de ofertas que se computarán desde la fecha de la conformidad o emisión del comprobante de pago, según corresponda.</p> <p>Se consideran servicios similares a los siguientes: Suministro y/o instalación de Fabricación y/o Construcción de Estructura Metálicas con Cobertura.</p> <p><b>Acreditación:</b></p> <p>La experiencia del postor en la especialidad se acreditará con copia simple de (i) contratos u órdenes de servicios, y su respectiva conformidad o constancia de prestación; o (ii) comprobantes de pago cuya cancelación se acredite documental y fehacientemente, con voucher de depósito, nota de abono, reporte de estado de cuenta, cualquier otro documento emitido por Entidad del sistema financiero que acredite el abono o mediante cancelación en el mismo comprobante de pago<sup>1</sup>, correspondientes a un máximo de veinte (20) contrataciones.</p> <p>En caso los postores presenten varios comprobantes de pago para acreditar una sola contratación, se debe acreditar que corresponden a dicha contratación; de lo contrario, se asumirá que los comprobantes acreditan contrataciones independientes, en cuyo caso solo se considerará, para la evaluación, las veinte (20) primeras contrataciones indicadas en el <b>Anexo N° 8</b> referido a la Experiencia del Postor en la Especialidad.</p> <p>En el caso de servicios de ejecución periódica o continuada, solo se considera como experiencia la parte del contrato que haya sido ejecutada durante los ocho (8) años anteriores a la fecha de presentación de ofertas, debiendo adjuntarse copia de las conformidades correspondientes a tal parte o los respectivos comprobantes de pago cancelados.</p> <p>En los casos que se acredite experiencia adquirida en consorcio, debe presentarse la promesa de consorcio o el contrato de consorcio del cual se desprenda fehacientemente el porcentaje de las obligaciones que se asumió en el contrato presentado; de lo contrario, no se computará la experiencia proveniente de dicho contrato.</p> <p>Asimismo, cuando se presenten contratos derivados de procesos de selección convocados antes del 20.09.2012, la calificación se ceñirá al método descrito en la Directiva "Participación de Proveedores en Consorcio en las Contrataciones del Estado", debiendo presumirse que el porcentaje de las obligaciones equivale al porcentaje de participación de la promesa de consorcio o del contrato de consorcio. En caso que en dichos documentos no se consigne el porcentaje de participación se presumirá que las obligaciones se ejecutaron en partes iguales.</p> <p>Si el titular de la experiencia no es el postor, consignar si dicha experiencia corresponde a la matriz en caso que el postor sea sucursal, o fue transmitida por reorganización societaria, debiendo acompañar la documentación sustentatoria correspondiente.</p> <p>Si el postor acredita experiencia de otra persona jurídica como consecuencia de una reorganización societaria, debe presentar adicionalmente el <b>Anexo N° 9</b>.</p> <p>Cuando en los contratos, órdenes de servicios o comprobantes de pago el monto facturado se encuentre expresado en moneda extranjera, debe indicarse el tipo de cambio venta publicado por la Superintendencia de Banca, Seguros y AFP correspondiente a la fecha de suscripción del contrato, de emisión de la orden de servicios o de cancelación del comprobante de pago, según corresponda.</p> <p>Sin perjuicio de lo anterior, los postores deben llenar y presentar el <b>Anexo N° 8</b> referido a la Experiencia del Postor</p>

<sup>1</sup> Cabe precisar que, de acuerdo con la **Resolución N° 0065-2018-TCE-S1 del Tribunal de Contrataciones del Estado**:

"... el solo sello de cancelado en el comprobante, cuando ha sido colocado por el propio postor, no puede ser considerado como una acreditación que produzca fehaciencia en relación a que se encuentra cancelado. Admitir ello equivaldría a considerar como válida la sola declaración del postor afirmando que el comprobante de pago ha sido cancelado"

(...)

"Situación diferente se suscita ante el sello colocado por el cliente del postor [sea utilizando el término "cancelado" o "pagado"] supuesto en el cual si se produce la cancelación de un voucher que sirve como base para la cual debiera reconocerse la validez de la experiencia"

PLAZA PRINCIPAL S/N, DISTRITO DE MANITEA VRAEM - LA CONVENCION, CUSCO

CORREO ELECTRONICO: munimanitea@gmail.com

CEI III AR- 928 944 717

RUC: 20607936171



# Municipalidad Distrital de Manitea Vraem - La Convención - Cusco

CREADO MEDIANTE LEY N°31163 DEL 7 DE ABRIL DEL 2021

Municipalidad Distrital de  
**Manitea**

*Anc de la Unidad, la Paz y Desarrollo*

en la Especialidad.

## Importante

- Al calificar la experiencia del postor, se debe valorar de manera integral los documentos presentados por el postor para acreditar dicha experiencia. En tal sentido, aun cuando en los documentos presentados la denominación del objeto contractual no coincida literalmente con el previsto en las bases, se deberá validar la experiencia si las actividades que ejecutó el postor corresponden a la experiencia requerida.
- En el caso de consorcios, solo se considera la experiencia de aquellos integrantes que se hayan comprometido, según la promesa de consorcio, a ejecutar el objeto materia de la convocatoria, conforme a la Directiva "Participación de Proveedores en Consorcio en las Contrataciones del Estado".

## Importante

- Si como resultado de una consulta u observación corresponde precisarse o ajustarse el requerimiento, se solicita la autorización del área usuaria y se pone de conocimiento de tal hecho a la dependencia que aprobó el expediente de contratación, de conformidad con el numeral 72.3 del artículo 72 del Reglamento.
- El cumplimiento de los Términos de Referencia se realiza mediante la presentación de una declaración jurada. De ser el caso, adicionalmente la Entidad puede solicitar documentación que acredite el cumplimiento del algún componente de estos. Para dicho efecto, consignará de manera detallada los documentos que deben presentar los postores en el literal e) del numeral 2.2.1.1 de esta sección de las bases.
- Los requisitos de calificación determinan si los postores cuentan con las capacidades necesarias para ejecutar el contrato, lo que debe ser acreditado documentalente, y no mediante declaración jurada.

MUNICIPALIDAD DISTRITAL DE MANITEA  
LA CONVENCION - CUSCO

*Rene Gambia Llalire*  
Ing. Rene Gambia Llalire  
CIP. 155294  
SUPERVISOR DE PROYECTO

MUNICIPALIDAD DISTRITAL DE MANITEA  
LA CONVENCION - CUSCO

*Jhony Vladimir Luque Quispe*  
Ing. Jhony Vladimir Luque Quispe  
CIP: 295740  
RESIDENTE DE PROYECTO



#### CAPÍTULO IV FACTORES DE EVALUACIÓN

La evaluación se realiza sobre la base de cien (100) puntos.

Para determinar la oferta con el mejor puntaje y el orden de prelación de las ofertas, se considera lo siguiente:

FACTOR DE EVALUACIÓN	PUNTAJE / METODOLOGÍA PARA SU ASIGNACIÓN
<b>A. PRECIO</b>	
<p><u>Evaluación:</u></p> <p>Se evaluará considerando el precio ofertado por el postor.</p> <p><u>Acreditación:</u></p> <p>Se acreditará mediante el documento que contiene el precio de la oferta (<b>Anexo N° 6</b>).</p>	<p>La evaluación consistirá en otorgar el máximo puntaje a la oferta de precio más bajo y otorgar a las demás ofertas puntajes inversamente proporcionales a sus respectivos precios, según la siguiente fórmula:</p> $P_i = \frac{O_m \times PMP}{O_i}$ <p> <i>i</i> = Oferta  <i>P<sub>i</sub></i> = Puntaje de la oferta a evaluar  <i>O<sub>i</sub></i> = Precio <i>i</i>  <i>O<sub>m</sub></i> = Precio de la oferta más baja  <i>PMP</i> = Puntaje máximo del precio         </p> <p style="text-align: right;"><b>(70) puntos</b></p>

OTROS FACTORES DE EVALUACIÓN	[Hasta 30] puntos
<b>B. PLAZO DE PRESTACIÓN DEL SERVICIO<sup>11</sup></b>	
<p><u>Evaluación:</u></p> <p>Se evaluará en función al plazo ofertado, el cual debe mejorar el plazo de ejecución establecido en los Términos de Referencia.</p> <p><u>Acreditación:</u></p> <p>Se acreditará mediante la presentación de declaración jurada de plazo de prestación del servicio. (<b>Anexo N° 4</b>)</p>	<p>De [55] hasta [60] días calendario: <b>[05] puntos</b></p> <p>De [50] hasta [54] días calendario: <b>[10] puntos</b></p> <p>De [45] hasta [49] días calendario: <b>[20] puntos</b></p>
<b>H. MEJORAS A LOS TÉRMINOS DE REFERENCIA</b>	

<sup>11</sup> Este factor podrá ser consignado cuando del expediente de contratación se advierta que el plazo establecido para la prestación del servicio admite reducción, para lo cual deben establecerse rangos razonables para la asignación de puntaje, esto es que no suponga un riesgo de incumplimiento contractual y que represente una mejora al plazo establecido.

OTROS FACTORES DE EVALUACIÓN	[Hasta 30] puntos
<p><u>Evaluación:</u></p> <p>a) <b>Descripción de la metodología para ejecutar el servicio.</b> El postor que desarrolle una metodología del trabajo, que le permita cumplir con las exigencias de los Términos de Referencia, de tal forma que evidencie:</p> <ul style="list-style-type: none"> <li>• Los Procedimientos de trabajo.</li> <li>• Los mecanismos de aseguramiento de calidad.</li> <li>• Los sistemas de control de servicios prestados.</li> <li>• Los sistemas de seguridad para los recursos empleados.</li> <li>• Riesgos advertidos que puedan afectar el desarrollo del servicio.</li> <li>• Análisis de cada partida a ejecutar, desagregado de rendimientos, metodología de ejecución.</li> <li>• Mejoras en seguridad</li> </ul> <p>b) <b>Programación de las actividades para ejecutar el servicio:</b> Se otorgará puntaje al postor, en función a la programación secuencial que se presente de todas las actividades, coherentes con el desarrollo y programación del servicio que permitan un control claro y oportuno de las actividades desarrolladas; así como, una programación de utilización de personal y equipos para todas las fases del servicio. Tales como:</p> <ul style="list-style-type: none"> <li>• Relación de actividades (por cada partida) se debe indicar la crítica y holgura.</li> <li>• Relación de recursos y personal.</li> <li>• Programación de actividades.</li> <li>• Cuadro de asignación de responsabilidades.</li> </ul> <p><u>Acreditación:</u> Se acreditará únicamente mediante la presentación de la descripción de la metodología, la programación de las actividades y mejora al plan de manejo ambiental mediante un informe descriptivo de cada una de las mejoras (a y b).</p> <p><b>Importante</b></p> <ul style="list-style-type: none"> <li>• <i>De conformidad con la Opinión N° 144-2016-OSCE/DTN, constituye una mejora, todo aquello que agregue un valor adicional al parámetro mínimo establecido en las especificaciones técnicas o términos de referencia, según corresponda, mejorando su calidad o las condiciones de su entrega o prestación, sin generar un costo adicional a la Entidad.</i></li> <li>• <i>En este factor se pueden incluir aspectos referidos a la sostenibilidad ambiental o social, tales como el compromiso de que durante la ejecución del contrato se verifiquen condiciones de igualdad de género o de inclusión laboral de personas con discapacidad; el uso de equipos energéticamente eficientes o con bajo nivel de ruido, radiaciones, vibraciones, emisiones, etcétera; la implementación de medidas de ecoeficiencia; el uso de insumos que tengan sustancias con menor impacto ambiental; la utilización de productos forestales de fuentes certificadas, orgánicos o reciclados, el manejo adecuado de residuos sólidos, entre otros.</i></li> </ul>	<p>(Máximo 10 puntos)</p> <p><b>Mejora 1:</b> Cumplimiento completo y a cabalidad (a=7, b=4) los mecanismos de mejoras de ejecución del servicio de a) y b). <b>[10] puntos</b></p> <p><b>Mejora 2:</b> Cumplimiento parcial y a cabalidad (a=5 a 6, b=3) los mecanismos de mejoras de ejecución del servicio de a) y b). <b>[06] puntos</b></p> <p><b>Mejora 3:</b> Cumplimiento parcial y a cabalidad (a=1 a 4, b=1 a 2) los mecanismos de mejoras de ejecución del servicio de a) y b). <b>[02] puntos</b></p>
<b>PUNTAJE TOTAL</b>	<b>100 puntos<sup>12</sup></b>

**Importante**

*Los factores de evaluación elaborados por el comité de selección son objetivos y guardan vinculación, razonabilidad y proporcionalidad con el objeto de la contratación. Asimismo, estos no pueden calificar con puntaje el cumplimiento de los Términos de Referencia ni los requisitos de calificación.*

<sup>12</sup> Es la suma de los puntajes de todos los factores de evaluación.

## CAPÍTULO V PROFORMA DEL CONTRATO

### Importante

*Dependiendo del objeto del contrato, de resultar indispensable, puede incluirse cláusulas adicionales o la adecuación de las propuestas en el presente documento, las que en ningún caso pueden contemplar disposiciones contrarias a la normativa vigente ni a lo señalado en este capítulo.*

Conste por el presente documento, la contratación del servicio de [CONSIGNAR LA DENOMINACIÓN DE LA CONVOCATORIA], que celebra de una parte [CONSIGNAR EL NOMBRE DE LA ENTIDAD], en adelante LA ENTIDAD, con RUC N° [.....], con domicilio legal en [.....], representada por [.....], identificado con DNI N° [.....], y de otra parte [.....], con RUC N° [.....], con domicilio legal en [.....], inscrita en la Ficha N° [.....] Asiento N° [.....] del Registro de Personas Jurídicas de la ciudad de [.....], debidamente representado por su Representante Legal, [.....], con DNI N° [.....], según poder inscrito en la Ficha N° [.....], Asiento N° [.....] del Registro de Personas Jurídicas de la ciudad de [.....], a quien en adelante se le denominará EL CONTRATISTA en los términos y condiciones siguientes:

### **CLÁUSULA PRIMERA: ANTECEDENTES**

Con fecha [.....], el comité de selección adjudicó la buena pro del **CONCURSO PÚBLICO N° [CONSIGNAR NOMENCLATURA DEL PROCEDIMIENTO DE SELECCIÓN]** para la contratación de [CONSIGNAR LA DENOMINACIÓN DE LA CONVOCATORIA], a [INDICAR NOMBRE DEL GANADOR DE LA BUENA PRO], cuyos detalles e importe constan en los documentos integrantes del presente contrato.

### **CLÁUSULA SEGUNDA: OBJETO**

El presente contrato tiene por objeto [CONSIGNAR EL OBJETO DE LA CONTRATACIÓN].

### **CLÁUSULA TERCERA: MONTO CONTRACTUAL**

El monto total del presente contrato asciende a [CONSIGNAR MONEDA Y MONTO], que incluye todos los impuestos de Ley.

Este monto comprende el costo del servicio, todos los tributos, seguros, transporte, inspecciones, pruebas y, de ser el caso, los costos laborales conforme a la legislación vigente, así como cualquier otro concepto que pueda tener incidencia sobre la ejecución del servicio materia del presente contrato.

### **CLÁUSULA CUARTA: DEL PAGO<sup>13</sup>**

LA ENTIDAD se obliga a pagar la contraprestación a EL CONTRATISTA en [INDICAR MONEDA], en [INDICAR SI SE TRATA DE PAGO ÚNICO, PAGOS PARCIALES O PAGOS PERIÓDICOS], luego de la recepción formal y completa de la documentación correspondiente, según lo establecido en el artículo 171 del Reglamento de la Ley de Contrataciones del Estado.

Para tal efecto, el responsable de otorgar la conformidad de la prestación deberá hacerlo en un plazo que no excederá de los siete (7) días de producida la recepción, salvo que se requiera efectuar pruebas que permitan verificar el cumplimiento de la obligación, en cuyo caso la conformidad se emite en un plazo máximo de quince (15) días, bajo responsabilidad de dicho funcionario.

LA ENTIDAD debe efectuar el pago de las contraprestaciones pactadas a favor del CONTRATISTA

<sup>13</sup> En cada caso concreto, dependiendo de la naturaleza del contrato, podrá adicionarse la información que resulte pertinente a efectos de generar el pago.

dentro de los diez (10) días calendario siguientes de otorgada la conformidad de los servicios, siempre que se verifiquen las condiciones establecidas en el contrato para ello, bajo responsabilidad del funcionario competente.

En caso de retraso en el pago por parte de LA ENTIDAD, salvo que se deba a caso fortuito o fuerza mayor, EL CONTRATISTA tendrá derecho al pago de intereses legales conforme a lo establecido en el artículo 39 de la Ley de Contrataciones del Estado y en el artículo 171 de su Reglamento, los que se computan desde la oportunidad en que el pago debió efectuarse.

#### **CLÁUSULA QUINTA: DEL PLAZO DE LA EJECUCIÓN DE LA PRESTACIÓN**

El plazo de ejecución del presente contrato es de [.....], el mismo que se computa desde [CONSIGNAR SI ES DEL DÍA SIGUIENTE DEL PERFECCIONAMIENTO DEL CONTRATO, DESDE LA FECHA QUE SE ESTABLEZCA EN EL CONTRATO O DESDE LA FECHA EN QUE SE CUMPLAN LAS CONDICIONES PREVISTAS EN EL CONTRATO PARA EL INICIO DE LA EJECUCIÓN, DEBIENDO INDICAR LAS MISMAS EN ESTE ULTIMO CASO].

##### **Importante para la Entidad**

*De preverse en los Términos de Referencia la ejecución de actividades de instalación, implementación u otros que deban realizarse de manera previa al inicio del plazo de ejecución, se debe consignar lo siguiente:*

*"El plazo para la [CONSIGNAR LAS ACTIVIDADES PREVIAS PREVISTAS EN LOS TÉRMINOS DE REFERENCIA] es de [.....], el mismo que se computa desde [INDICAR CONDICIÓN CON LA QUE DICHAS ACTIVIDADES SE INICIAN]."*

*Incorporar a las bases o eliminar, según corresponda.*

##### **Importante para la Entidad**

*En el caso de contratación de prestaciones accesorias, se puede incluir la siguiente cláusula:*

#### **CLÁUSULA ...: PRESTACIONES ACCESORIAS<sup>14</sup>**

*"Las prestaciones accesorias tienen por objeto [CONSIGNAR EL OBJETO DE LAS PRESTACIONES ACCESORIAS].*

*El monto de las prestaciones accesorias asciende a [CONSIGNAR MONEDA Y MONTO], que incluye todos los impuestos de Ley.*

*El plazo de ejecución de las prestaciones accesorias es de [.....], el mismo que se computa desde [CONSIGNAR SI ES DEL DÍA SIGUIENTE DEL CUMPLIMIENTO DE LAS PRESTACIONES PRINCIPALES, DESDE LA FECHA QUE SE ESTABLEZCA EN EL CONTRATO O DESDE LA FECHA EN QUE SE CUMPLAN LAS CONDICIONES PREVISTAS EN EL CONTRATO PARA EL INICIO DE LA EJECUCIÓN DE LAS PRESTACIONES ACCESORIAS, DEBIENDO INDICAR LAS MISMAS EN ESTE ULTIMO CASO].*

*[DE SER EL CASO, INCLUIR OTROS ASPECTOS RELACIONADOS A LA EJECUCIÓN DE LAS PRESTACIONES ACCESORIAS]."*

*Incorporar a las bases o eliminar, según corresponda*

#### **CLÁUSULA SEXTA: PARTES INTEGRANTES DEL CONTRATO**

El presente contrato está conformado por las bases integradas, la oferta ganadora, así como los documentos derivados del procedimiento de selección que establezcan obligaciones para las partes.

#### **CLÁUSULA SÉTIMA: GARANTÍAS**

EL CONTRATISTA entregó al perfeccionamiento del contrato la respectiva garantía incondicional,

<sup>14</sup> De conformidad con la Directiva sobre prestaciones accesorias, los contratos relativos al cumplimiento de la(s) prestación(es) principal(es) y de la(s) prestación(es) accesorio(s), pueden estar contenidos en uno o dos documentos. En el supuesto que ambas prestaciones estén contenidas en un mismo documento, estas deben estar claramente diferenciadas, debiendo indicarse entre otros aspectos, el precio y plazo de cada prestación.

solidaria, irrevocable, y de realización automática en el país al solo requerimiento, a favor de LA ENTIDAD, por los conceptos, montos y vigencias siguientes:

- De fiel cumplimiento del contrato: [CONSIGNAR EL MONTO], a través de la [INDICAR EL TIPO DE GARANTÍA PRESENTADA] N° [INDICAR NÚMERO DEL DOCUMENTO] emitida por [SEÑALAR EMPRESA QUE LA EMITE]. Monto que es equivalente al diez por ciento (10%) del monto del contrato original, la misma que debe mantenerse vigente hasta la conformidad de la recepción de la prestación.

**Importante**

*Al amparo de lo dispuesto en el numeral 149.4 del artículo 149 del Reglamento de la Ley de Contrataciones del Estado, en el caso de contratos periódicos de prestación de servicios en general, si el postor ganador de la buena pro solicita la retención del diez por ciento (10%) del monto del contrato original como garantía de fiel cumplimiento de contrato, debe consignarse lo siguiente:*

*"De fiel cumplimiento del contrato: [CONSIGNAR EL MONTO], a través de la retención que debe efectuar LA ENTIDAD, durante la primera mitad del número total de pagos a realizarse, de forma prorrateada, con cargo a ser devuelto a la finalización del mismo."*

En el caso que corresponda, consignar lo siguiente:

- Garantía fiel cumplimiento por prestaciones accesorias: [CONSIGNAR EL MONTO], a través de la [INDICAR EL TIPO DE GARANTÍA PRESENTADA] N° [INDICAR NÚMERO DEL DOCUMENTO] emitida por [SEÑALAR EMPRESA QUE LA EMITE], la misma que debe mantenerse vigente hasta el cumplimiento total de las obligaciones garantizadas.

**Importante**

*Al amparo de lo dispuesto en el numeral 151.2 del artículo 151 del Reglamento de la Ley de Contrataciones del Estado, si el postor ganador de la buena pro solicita la retención del diez por ciento (10%) del monto del contrato de la prestación accesorias como garantía de fiel cumplimiento de prestaciones accesorias, debe consignarse lo siguiente:*

- *"De fiel cumplimiento por prestaciones accesorias: [CONSIGNAR EL MONTO], a través de la retención que debe efectuar LA ENTIDAD, durante la primera mitad del número total de pagos a realizarse, de forma prorrateada, con cargo a ser devuelto a la finalización del mismo."*

**Importante**

*En los contratos derivados de procedimientos de selección por relación de ítems, cuando el monto del ítem adjudicado o la sumatoria de los montos de los ítems adjudicados sea igual o menor a doscientos mil Soles (S/ 200,000.00), no corresponde presentar garantía de fiel cumplimiento de contrato ni garantía de fiel cumplimiento por prestaciones accesorias, conforme a lo dispuesto en el literal a) del artículo 152 del Reglamento.*

**CLÁUSULA OCTAVA: EJECUCIÓN DE GARANTÍAS POR FALTA DE RENOVACIÓN**

LA ENTIDAD puede solicitar la ejecución de las garantías cuando EL CONTRATISTA no las hubiere renovado antes de la fecha de su vencimiento, conforme a lo dispuesto por el literal a) del numeral 155.1 del artículo 155 del Reglamento de la Ley de Contrataciones del Estado.

**Importante para la Entidad**

*Sólo en el caso que la Entidad hubiese previsto otorgar adelanto, se debe incluir la siguiente cláusula:*

**CLÁUSULA NOVENA: ADELANTO DIRECTO**

*"LA ENTIDAD otorgará [CONSIGNAR NÚMERO DE ADELANTOS A OTORGARSE] adelantos directos por el [CONSIGNAR PORCENTAJE QUE NO DEBE EXCEDER DEL 30% DEL MONTO DEL CONTRATO ORIGINAL] del monto del contrato original.*

EL CONTRATISTA debe solicitar los adelantos dentro de [CONSIGNAR EL PLAZO Y OPORTUNIDAD PARA LA SOLICITUD], adjuntando a su solicitud la garantía por adelantos mediante carta fianza o póliza de caución acompañada del comprobante de pago correspondiente. Vencido dicho plazo no procederá la solicitud.

LA ENTIDAD debe entregar el monto solicitado dentro de [CONSIGNAR EL PLAZO] siguientes a la presentación de la solicitud del contratista."

Incorporar a las bases o eliminar, según corresponda.

#### **CLÁUSULA DÉCIMA: CONFORMIDAD DE LA PRESTACIÓN DEL SERVICIO**

La conformidad de la prestación del servicio se regula por lo dispuesto en el artículo 168 del Reglamento de la Ley de Contrataciones del Estado. La conformidad será otorgada por [CONSIGNAR EL ÁREA O UNIDAD ORGÁNICA QUE OTORGARÁ LA CONFORMIDAD] en el plazo máximo de [CONSIGNAR SIETE (7) DÍAS O MÁXIMO QUINCE (15) DÍAS, EN CASO SE REQUIERA EFECTUAR PRUEBAS QUE PERMITAN VERIFICAR EL CUMPLIMIENTO DE LA OBLIGACIÓN] días de producida la recepción.

De existir observaciones, LA ENTIDAD las comunica al CONTRATISTA, indicando claramente el sentido de estas, otorgándole un plazo para subsanar no menor de dos (2) ni mayor de ocho (8) días. Dependiendo de la complejidad o sofisticación de las subsanaciones a realizar el plazo para subsanar no puede ser menor de cinco (5) ni mayor de quince (15) días. Si pese al plazo otorgado, EL CONTRATISTA no cumple a cabalidad con la subsanación, LA ENTIDAD puede otorgar al CONTRATISTA periodos adicionales para las correcciones pertinentes. En este supuesto corresponde aplicar la penalidad por mora desde el vencimiento del plazo para subsanar.

Este procedimiento no resulta aplicable cuando los servicios manifiestamente no cumplan con las características y condiciones ofrecidas, en cuyo caso LA ENTIDAD no otorga la conformidad, debiendo considerarse como no ejecutada la prestación, aplicándose la penalidad que corresponda por cada día de atraso.

#### **CLÁUSULA UNDÉCIMA: DECLARACIÓN JURADA DEL CONTRATISTA**

EL CONTRATISTA declara bajo juramento que se compromete a cumplir las obligaciones derivadas del presente contrato, bajo sanción de quedar inhabilitado para contratar con el Estado en caso de incumplimiento.

#### **CLÁUSULA DUODÉCIMA: RESPONSABILIDAD POR VICIOS OCULTOS**

La conformidad del servicio por parte de LA ENTIDAD no enerva su derecho a reclamar posteriormente por defectos o vicios ocultos, conforme a lo dispuesto por los artículos 40 de la Ley de Contrataciones del Estado y 173 de su Reglamento.

El plazo máximo de responsabilidad del contratista es de [CONSIGNAR TIEMPO EN AÑOS, NO MENOR DE UN (1) AÑO] año(s) contado a partir de la conformidad otorgada por LA ENTIDAD.

#### **CLÁUSULA DÉCIMA TERCERA: PENALIDADES**

Si EL CONTRATISTA incurre en retraso injustificado en la ejecución de las prestaciones objeto del contrato, LA ENTIDAD le aplica automáticamente una penalidad por mora por cada día de atraso, de acuerdo a la siguiente fórmula:

$$\text{Penalidad Diaria} = \frac{0.10 \times \text{monto vigente}}{F \times \text{plazo vigente en días}}$$

Donde:

**F = 0.25 para plazos mayores a sesenta (60) días o;**

**F = 0.40 para plazos menores o iguales a sesenta (60) días.**

El retraso se justifica a través de la solicitud de ampliación de plazo debidamente aprobado. Adicionalmente, se considera justificado el retraso y en consecuencia no se aplica penalidad, cuando EL CONTRATISTA acredite, de modo objetivamente sustentado, que el mayor tiempo transcurrido no le resulta imputable. En este último caso la calificación del retraso como justificado por parte de LA ENTIDAD no da lugar al pago de gastos generales ni costos directos de ningún



tipo, conforme el numeral 162.5 del artículo 162 del Reglamento de la Ley de Contrataciones del Estado.

**Importante**

*De haberse previsto establecer penalidades distintas a la penalidad por mora, incluir dichas penalidades, los supuestos de aplicación de penalidad, la forma de cálculo de la penalidad para cada supuesto y el procedimiento mediante el cual se verifica el supuesto a penalizar, conforme el artículo 163 del Reglamento de la Ley de Contrataciones del Estado.*

Estas penalidades se deducen de los pagos a cuenta o del pago final, según corresponda; o si fuera necesario, se cobra del monto resultante de la ejecución de la garantía de fiel cumplimiento.

Estos dos (2) tipos de penalidades pueden alcanzar cada una un monto máximo equivalente al diez por ciento (10%) del monto del contrato vigente, o de ser el caso, del ítem que debió ejecutarse.

Cuando se llegue a cubrir el monto máximo de la penalidad por mora o el monto máximo para otras penalidades, de ser el caso, LA ENTIDAD puede resolver el contrato por incumplimiento.

**CLÁUSULA DÉCIMA CUARTA: RESOLUCIÓN DEL CONTRATO**

Cualquiera de las partes puede resolver el contrato, de conformidad con el numeral 32.3 del artículo 32 y artículo 36 de la Ley de Contrataciones del Estado, y el artículo 164 de su Reglamento. De darse el caso, LA ENTIDAD procederá de acuerdo a lo establecido en el artículo 165 del Reglamento de la Ley de Contrataciones del Estado.

**CLÁUSULA DÉCIMA QUINTA: RESPONSABILIDAD DE LAS PARTES**

Cuando se resuelva el contrato por causas imputables a algunas de las partes, se debe resarcir los daños y perjuicios ocasionados, a través de la indemnización correspondiente. Ello no obsta la aplicación de las sanciones administrativas, penales y pecuniarias a que dicho incumplimiento diere lugar, en el caso que éstas correspondan.

Lo señalado precedentemente no exime a ninguna de las partes del cumplimiento de las demás obligaciones previstas en el presente contrato.

**CLÁUSULA DÉCIMA SEXTA: ANTICORRUPCIÓN**

EL CONTRATISTA declara y garantiza no haber, directa o indirectamente, o tratándose de una persona jurídica a través de sus socios, integrantes de los órganos de administración, apoderados, representantes legales, funcionarios, asesores o personas vinculadas a las que se refiere el artículo 7 del Reglamento de la Ley de Contrataciones del Estado, ofrecido, negociado o efectuado, cualquier pago o, en general, cualquier beneficio o incentivo ilegal en relación al contrato.

Asimismo, el CONTRATISTA se obliga a conducirse en todo momento, durante la ejecución del contrato, con honestidad, probidad, veracidad e integridad y de no cometer actos ilegales o de corrupción, directa o indirectamente o a través de sus socios, accionistas, participacionistas, integrantes de los órganos de administración, apoderados, representantes legales, funcionarios, asesores y personas vinculadas a las que se refiere el artículo 7 del Reglamento de la Ley de Contrataciones del Estado.

Además, EL CONTRATISTA se compromete a i) comunicar a las autoridades competentes, de manera directa y oportuna, cualquier acto o conducta ilícita o corrupta de la que tuviera conocimiento; y ii) adoptar medidas técnicas, organizativas y/o de personal apropiadas para evitar los referidos actos o prácticas.

Finalmente, EL CONTRATISTA se compromete a no colocar a los funcionarios públicos con los que deba interactuar, en situaciones reñidas con la ética. En tal sentido, reconoce y acepta la prohibición de ofrecerles a éstos cualquier tipo de obsequio, donación, beneficio y/o gratificación, ya sea de bienes o servicios, cualquiera sea la finalidad con la que se lo haga.

**CLÁUSULA DÉCIMA SÉTIMA: MARCO LEGAL DEL CONTRATO**

Sólo en lo no previsto en este contrato, en la Ley de Contrataciones del Estado y su Reglamento,

en las directivas que emita el OSCE y demás normativa especial que resulte aplicable, serán de aplicación supletoria las disposiciones pertinentes del Código Civil vigente, cuando corresponda, y demás normas de derecho privado.

**CLÁUSULA DÉCIMA OCTAVA: SOLUCIÓN DE CONTROVERSIAS<sup>15</sup>**

Las controversias que surjan entre las partes durante la ejecución del contrato se resuelven mediante conciliación o arbitraje, según el acuerdo de las partes.

Cualquiera de las partes tiene derecho a iniciar el arbitraje a fin de resolver dichas controversias dentro del plazo de caducidad previsto en la Ley de Contrataciones del Estado y su Reglamento.

Facultativamente, cualquiera de las partes tiene el derecho a solicitar una conciliación dentro del plazo de caducidad correspondiente, según lo señalado en el artículo 224 del Reglamento de la Ley de Contrataciones del Estado, sin perjuicio de recurrir al arbitraje, en caso no se llegue a un acuerdo entre ambas partes o se llegue a un acuerdo parcial. Las controversias sobre nulidad del contrato solo pueden ser sometidas a arbitraje.

El Laudo arbitral emitido es inapelable, definitivo y obligatorio para las partes desde el momento de su notificación, según lo previsto en el numeral 45.21 del artículo 45 de la Ley de Contrataciones del Estado.

**CLÁUSULA DÉCIMA NOVENA: FACULTAD DE ELEVAR A ESCRITURA PÚBLICA**

Cualquiera de las partes puede elevar el presente contrato a Escritura Pública corriendo con todos los gastos que demande esta formalidad.

**CLÁUSULA VIGÉSIMA: DOMICILIO PARA EFECTOS DE LA EJECUCIÓN CONTRACTUAL**

Las partes declaran el siguiente domicilio para efecto de las notificaciones que se realicen durante la ejecución del presente contrato:

DOMICILIO DE LA ENTIDAD: [.....]

DOMICILIO DEL CONTRATISTA: [CONSIGNAR EL DOMICILIO SEÑALADO POR EL POSTOR GANADOR DE LA BUENA PRO AL PRESENTAR LOS REQUISITOS PARA EL PERFECCIONAMIENTO DEL CONTRATO]

La variación del domicilio aquí declarado de alguna de las partes debe ser comunicada a la otra parte, formalmente y por escrito, con una anticipación no menor de quince (15) días calendario.

De acuerdo con las bases integradas, la oferta y las disposiciones del presente contrato, las partes lo firman por duplicado en señal de conformidad en la ciudad de [.....] al [CONSIGNAR FECHA].

“LA ENTIDAD”

“EL CONTRATISTA”

**Importante**

*Este documento puede firmarse digitalmente si ambas partes cuentan con firma digital, según la Ley N° 27269, Ley de Firmas y Certificados Digitales<sup>16</sup>.*

<sup>15</sup> De acuerdo con el numeral 225.3 del artículo 225 del Reglamento, las partes pueden recurrir al arbitraje ad hoc cuando las controversias deriven de procedimientos de selección cuyo valor estimado sea menor o igual a cinco millones con 00/100 soles (S/ 5 000 000,00).

<sup>16</sup> Para mayor información sobre la normativa de firmas y certificados digitales ingresar a: <https://www.indecopi.gob.pe/web/firmas-digitales/firmar-y-certificados-digitales>

## ANEXOS

## ANEXO N° 1

### DECLARACIÓN JURADA DE DATOS DEL POSTOR

Señores

**COMITÉ DE SELECCIÓN**

**CONCURSO PÚBLICO N° [CONSIGNAR NOMENCLATURA DEL PROCEDIMIENTO]**

Presente.-

El que se suscribe, [.....], postor y/o Representante Legal de [CONSIGNAR EN CASO DE SER PERSONA JURÍDICA], identificado con [CONSIGNAR TIPO DE DOCUMENTO DE IDENTIDAD] N° [CONSIGNAR NÚMERO DE DOCUMENTO DE IDENTIDAD], con poder inscrito en la localidad de [CONSIGNAR EN CASO DE SER PERSONA JURÍDICA] en la Ficha N° [CONSIGNAR EN CASO DE SER PERSONA JURÍDICA] Asiento N° [CONSIGNAR EN CASO DE SER PERSONA JURÍDICA], **DECLARO BAJO JURAMENTO** que la siguiente información se sujeta a la verdad:

Nombre, Denominación o Razón Social :			
Domicilio Legal :			
RUC :	Teléfono(s) :		
MYPE <sup>17</sup>		Sí	No
Correo electrónico :			

#### Autorización de notificación por correo electrónico:

Autorizo que se notifiquen al correo electrónico indicado las siguientes actuaciones:

1. Solicitud de la descripción a detalle de todos los elementos constitutivos de la oferta.
2. Solicitud de reducción de la oferta económica.
3. Solicitud de subsanación de los requisitos para perfeccionar el contrato.
4. Solicitud para presentar los documentos para perfeccionar el contrato, según orden de prelación, de conformidad con lo previsto en el artículo 141 del Reglamento.
5. Respuesta a la solicitud de acceso al expediente de contratación.
6. Notificación de la orden de servicios<sup>18</sup>

Asimismo, me comprometo a remitir la confirmación de recepción, en el plazo máximo de dos (2) días hábiles de recibida la comunicación.

[CONSIGNAR CIUDAD Y FECHA]

.....  
**Firma, Nombres y Apellidos del postor o Representante legal, según corresponda**

#### Importante

*La notificación dirigida a la dirección de correo electrónico consignada se entenderá válidamente efectuada cuando la Entidad reciba acuse de recepción.*

<sup>17</sup> Esta información será verificada por la Entidad en la página web del Ministerio de Trabajo y Promoción del Empleo en la sección consulta de empresas acreditadas en el REMYPE en el link <http://www2.trabajo.gob.pe/servicios-en-linea-2-2/> y se tendrá en consideración, en caso el postor ganador de la buena pro solicite la retención del diez por ciento (10%) del monto del contrato, en calidad de garantía de fiel cumplimiento, en los contratos periódicos de prestación de servicios, según lo señalado en el numeral 149.4 del artículo 149 y numeral 151.2 del artículo 151 del Reglamento.

<sup>18</sup> Consignar en el caso de procedimientos de selección por relación de ítems, cuando el monto del valor estimado del ítem no supere los doscientos mil Soles (S/ 200 000.00), cuando se haya optado por perfeccionar el contrato con una orden de servicios.

**Importante**

*Cuando se trate de consorcios, la declaración jurada es la siguiente:*

**ANEXO N° 1**

**DECLARACIÓN JURADA DE DATOS DEL POSTOR**

Señores

**COMITÉ DE SELECCIÓN**

**CONCURSO PÚBLICO N° [CONSIGNAR NOMENCLATURA DEL PROCEDIMIENTO]**

Presente.-

El que se suscribe, [...], representante común del consorcio [CONSIGNAR EL NOMBRE DEL CONSORCIO], identificado con [CONSIGNAR TIPO DE DOCUMENTO DE IDENTIDAD] N° [CONSIGNAR NÚMERO DE DOCUMENTO DE IDENTIDAD], **DECLARO BAJO JURAMENTO** que la siguiente información se sujeta a la verdad:

Datos del consorciado 1				
Nombre, Denominación o Razón Social :				
Domicilio Legal :				
RUC :	Teléfono(s) :			
MYPE <sup>19</sup>		Sí	No	
Correo electrónico :				

Datos del consorciado 2				
Nombre, Denominación o Razón Social :				
Domicilio Legal :				
RUC :	Teléfono(s) :			
MYPE <sup>20</sup>		Sí	No	
Correo electrónico :				

Datos del consorciado ...				
Nombre, Denominación o Razón Social :				
Domicilio Legal :				
RUC :	Teléfono(s) :			
MYPE <sup>21</sup>		Sí	No	
Correo electrónico :				

**Autorización de notificación por correo electrónico:**

Correo electrónico del consorcio:

Autorizo que se notifiquen al correo electrónico indicado las siguientes actuaciones:

1. Solicitud de la descripción a detalle de todos los elementos constitutivos de la oferta.
2. Solicitud de reducción de la oferta económica.

<sup>19</sup> En los contratos periódicos de prestación de servicios, esta información será verificada por la Entidad en la página web del Ministerio de Trabajo y Promoción del Empleo en la sección consulta de empresas acreditadas en el REMYPE en el link <http://www2.trabajo.gob.pe/servicios-en-linea-2-2/> y se tendrá en consideración, en caso el consorcio ganador de la buena pro solicite la retención del diez por ciento (10%) del monto del contrato, en calidad de garantía de fiel cumplimiento, según lo señalado en el numeral 149.4 del artículo 149 y numeral 151.2 del artículo 151 del Reglamento. Para dicho efecto, todos los integrantes del consorcio deben acreditar la condición de micro o pequeña empresa.

<sup>20</sup> Ibidem.

<sup>21</sup> Ibidem.

3. Solicitud de subsanación de los requisitos para perfeccionar el contrato.
4. Solicitud para presentar los documentos para perfeccionar el contrato, según orden de prelación, de conformidad con lo previsto en el artículo 141 del Reglamento.
5. Respuesta a la solicitud de acceso al expediente de contratación.
6. Notificación de la orden de servicios<sup>22</sup>

Asimismo, me comprometo a remitir la confirmación de recepción, en el plazo máximo de dos (2) días hábiles de recibida la comunicación.

[CONSIGNAR CIUDAD Y FECHA]

.....  
**Firma, Nombres y Apellidos del representante  
común del consorcio**

**Importante**

*La notificación dirigida a la dirección de correo electrónico consignada se entenderá válidamente efectuada cuando la Entidad reciba acuse de recepción.*

<sup>22</sup> Consignar en el caso de procedimientos de selección por relación de ítems, cuando el monto del valor estimado del ítem no supere los doscientos mil Soles (S/ 200 000.00), cuando se haya optado por perfeccionar el contrato con una orden de servicios.



**ANEXO N° 2**

**DECLARACIÓN JURADA  
(ART. 52 DEL REGLAMENTO DE LA LEY DE CONTRATACIONES DEL ESTADO)**

Señores

**COMITÉ DE SELECCIÓN**

**CONCURSO PÚBLICO N° [CONSIGNAR NOMENCLATURA DEL PROCEDIMIENTO]**

Presente.-

Mediante el presente el suscrito, postor y/o Representante Legal de [CONSIGNAR EN CASO DE SER PERSONA JURÍDICA], declaro bajo juramento:

- i. No haber incurrido y me obligo a no incurrir en actos de corrupción, así como a respetar el principio de integridad.
- ii. No tener impedimento para postular en el procedimiento de selección ni para contratar con el Estado, conforme al artículo 11 de la Ley de Contrataciones del Estado.
- iii. Conocer las sanciones contenidas en la Ley de Contrataciones del Estado y su Reglamento, así como las disposiciones aplicables de la Ley N° 27444, Ley del Procedimiento Administrativo General.
- iv. Participar en el presente proceso de contratación en forma independiente sin mediar consulta, comunicación, acuerdo, arreglo o convenio con ningún proveedor; y, conocer las disposiciones del Decreto Legislativo N° 1034, Decreto Legislativo que aprueba la Ley de Represión de Conductas Anticompetitivas.
- v. Conocer, aceptar y someterme a las bases, condiciones y reglas del procedimiento de selección.
- vi. Ser responsable de la veracidad de los documentos e información que presento en el presente procedimiento de selección.
- vii. Comprometerme a mantener la oferta presentada durante el procedimiento de selección y a perfeccionar el contrato, en caso de resultar favorecido con la buena pro.

[CONSIGNAR CIUDAD Y FECHA]

.....  
**Firma, Nombres y Apellidos del postor o  
Representante legal, según corresponda**

**Importante**

*En el caso de consorcios, cada integrante debe presentar esta declaración jurada, salvo que sea presentada por el representante común del consorcio.*

### ANEXO N° 3

#### DECLARACIÓN JURADA DE CUMPLIMIENTO DE LOS TÉRMINOS DE REFERENCIA

Señores

**COMITÉ DE SELECCIÓN**

**CONCURSO PÚBLICO N° [CONSIGNAR NOMENCLATURA DEL PROCEDIMIENTO]**

Presente.-

Es grato dirigirme a usted, para hacer de su conocimiento que luego de haber examinado las bases y demás documentos del procedimiento de la referencia y, conociendo todos los alcances y las condiciones detalladas en dichos documentos, el postor que suscribe ofrece el servicio de [CONSIGNAR OBJETO DE LA CONVOCATORIA], de conformidad con los Términos de Referencia que se indican en el numeral 3.1 del Capítulo III de la sección específica de las bases y los documentos del procedimiento.

[CONSIGNAR CIUDAD Y FECHA]

.....  
**Firma, Nombres y Apellidos del postor o  
Representante legal o común, según corresponda**

#### **Importante**

*Adicionalmente, puede requerirse la presentación de documentación que acredite el cumplimiento de los términos de referencia, conforme a lo indicado en el acápite relacionado al contenido de las ofertas de la presente sección de las bases.*

#### ANEXO N° 4

#### DECLARACIÓN JURADA DE PLAZO DE PRESTACIÓN DEL SERVICIO

Señores

**COMITÉ DE SELECCIÓN**

**CONCURSO PÚBLICO N° [CONSIGNAR NOMENCLATURA DEL PROCEDIMIENTO]**

Presente.-

Mediante el presente, con pleno conocimiento de las condiciones que se exigen en las bases del procedimiento de la referencia, me comprometo a prestar el servicio objeto del presente procedimiento de selección en el plazo de [CONSIGNAR EL PLAZO OFERTADO].

[CONSIGNAR CIUDAD Y FECHA]

.....  
**Firma, Nombres y Apellidos del postor o  
Representante legal o común, según corresponda**

## ANEXO N° 5

### PROMESA DE CONSORCIO

(Sólo para el caso en que un consorcio se presente como postor)

Señores

**COMITÉ DE SELECCIÓN**

**CONCURSO PÚBLICO N° [CONSIGNAR NOMENCLATURA DEL PROCEDIMIENTO]**

Presente.-

Los suscritos declaramos expresamente que hemos convenido en forma irrevocable, durante el lapso que dure el procedimiento de selección, para presentar una oferta conjunta al **CONCURSO PÚBLICO N° [CONSIGNAR NOMENCLATURA DEL PROCEDIMIENTO]**.

Asimismo, en caso de obtener la buena pro, nos comprometemos a formalizar el contrato de consorcio, de conformidad con lo establecido por el artículo 140 del Reglamento de la Ley de Contrataciones del Estado, bajo las siguientes condiciones:

a) Integrantes del consorcio

1. [NOMBRE, DENOMINACIÓN O RAZÓN SOCIAL DEL CONSORCIADO 1].
2. [NOMBRE, DENOMINACIÓN O RAZÓN SOCIAL DEL CONSORCIADO 2].

b) Designamos a [CONSIGNAR NOMBRES Y APELLIDOS DEL REPRESENTANTE COMÚN], identificado con [CONSIGNAR TIPO DE DOCUMENTO DE IDENTIDAD] N° [CONSIGNAR NÚMERO DE DOCUMENTO DE IDENTIDAD], como representante común del consorcio para efectos de participar en todos los actos referidos al procedimiento de selección, suscripción y ejecución del contrato correspondiente con [CONSIGNAR NOMBRE DE LA ENTIDAD].

Asimismo, declaramos que el representante común del consorcio no se encuentra impedido, inhabilitado ni suspendido para contratar con el Estado.

c) Fijamos nuestro domicilio legal común en [.....].

d) Las obligaciones que corresponden a cada uno de los integrantes del consorcio son las siguientes:

1. OBLIGACIONES DE [NOMBRE, DENOMINACIÓN O RAZÓN SOCIAL DEL CONSORCIADO 1] [ % ]<sup>23</sup>

[DESCRIBIR LAS OBLIGACIONES DEL CONSORCIADO 1]

2. OBLIGACIONES DE [NOMBRE, DENOMINACIÓN O RAZÓN SOCIAL DEL CONSORCIADO 2] [ % ]<sup>24</sup>

[DESCRIBIR LAS OBLIGACIONES DEL CONSORCIADO 2]

TOTAL OBLIGACIONES 100%<sup>25</sup>

[CONSIGNAR CIUDAD Y FECHA]

<sup>23</sup> Consignar únicamente el porcentaje total de las obligaciones, el cual debe ser expresado en número entero, sin decimales.

<sup>24</sup> Consignar únicamente el porcentaje total de las obligaciones, el cual debe ser expresado en número entero, sin decimales.

<sup>25</sup> Este porcentaje corresponde a la sumatoria de los porcentajes de las obligaciones de cada uno de los integrantes del consorcio.

.....  
**Consortiado 1**  
**Nombres, apellidos y firma del Consortiado 1**  
**o de su Representante Legal**  
**Tipo y N° de Documento de Identidad**

.....  
**Consortiado 2**  
**Nombres, apellidos y firma del Consortiado 2**  
**o de su Representante Legal**  
**Tipo y N° de Documento de Identidad**

**Importante**

*De conformidad con el artículo 52 del Reglamento, las firmas de los integrantes del consorcio deben ser legalizadas.*



**Importante para la Entidad**

*En caso de la prestación de servicios bajo el sistema a precios unitarios incluir el siguiente anexo:  
Esta nota deberá ser eliminada una vez culminada la elaboración de las bases*

**ANEXO N° 6**

**PRECIO DE LA OFERTA**

Señores

**COMITÉ DE SELECCIÓN**

**CONCURSO PÚBLICO N° [CONSIGNAR NOMENCLATURA DEL PROCEDIMIENTO]**

Presente.-

Es grato dirigirme a usted, para hacer de su conocimiento que, de acuerdo con las bases, mi oferta es la siguiente:

CONCEPTO	CANTIDAD	PRECIO UNITARIO	PRECIO TOTAL
<b>TOTAL</b>			

El precio de la oferta [CONSIGNAR LA MONEDA DE LA CONVOCATORIA] incluye todos los tributos, seguros, transporte, inspecciones, pruebas y, de ser el caso, los costos laborales conforme a la legislación vigente, así como cualquier otro concepto que pueda tener incidencia sobre el costo del servicio a contratar; excepto la de aquellos postores que gocen de alguna exoneración legal, no incluirán en el precio de su oferta los tributos respectivos.

[CONSIGNAR CIUDAD Y FECHA]

.....  
**Firma, Nombres y Apellidos del postor o  
Representante legal o común, según corresponda**

**Importante**

- *En caso que el postor reduzca su oferta, según lo previsto en el artículo 68 del Reglamento, debe presentar nuevamente este Anexo.*
- *El postor que goce de alguna exoneración legal, debe indicar que su oferta no incluye el tributo materia de la exoneración, debiendo incluir el siguiente texto:*

*"Mi oferta no incluye [CONSIGNAR EL TRIBUTO MATERIA DE LA EXONERACIÓN]"*

**Importante para la Entidad**

- *En caso de procedimientos según relación de ítems, consignar lo siguiente:  
"El postor puede presentar el precio de su oferta en un solo documento o documentos independientes, en los ítems que se presente".*
- *En caso de contrataciones que conllevan la ejecución de prestaciones accesorias, consignar lo siguiente:  
"El postor debe detallar en el precio de su oferta, el monto correspondiente a la prestación principal y las prestaciones accesorias".*

**Incluir o eliminar, según corresponda**

**Importante para la Entidad**

*En caso de la prestación de servicios bajo el sistema a suma alzada incluir el siguiente anexo:*

**Esta nota deberá ser eliminada una vez culminada la elaboración de las bases**

**ANEXO N° 6**

**PRECIO DE LA OFERTA**

Señores

**COMITÉ DE SELECCIÓN**

**CONCURSO PÚBLICO N° [CONSIGNAR NOMENCLATURA DEL PROCEDIMIENTO]**

Presente.-

Es grato dirigirme a usted, para hacer de su conocimiento que, de acuerdo con las bases, mi oferta es la siguiente:

CONCEPTO	PRECIO TOTAL
<b>TOTAL</b>	

El precio de la oferta [CONSIGNAR LA MONEDA DE LA CONVOCATORIA] incluye todos los tributos, seguros, transporte, inspecciones, pruebas y, de ser el caso, los costos laborales conforme a la legislación vigente, así como cualquier otro concepto que pueda tener incidencia sobre el costo del servicio a contratar; excepto la de aquellos postores que gocen de alguna exoneración legal, no incluirán en el precio de su oferta los tributos respectivos.

[CONSIGNAR CIUDAD Y FECHA]

.....  
**Firma, Nombres y Apellidos del postor o  
Representante legal o común, según corresponda**

**Importante**

- *El postor debe consignar el precio total de la oferta, sin perjuicio que, de resultar favorecido con la buena pro, presente el detalle de precios unitarios para el perfeccionamiento del contrato.*
- *El postor que goce de alguna exoneración legal, debe indicar que su oferta no incluye el tributo materia de la exoneración, debiendo incluir el siguiente texto:*

*Mi oferta no incluye [CONSIGNAR EL TRIBUTO MATERIA DE LA EXONERACIÓN].*

**Importante para la Entidad**

- *En caso de procedimientos según relación de ítems, consignar lo siguiente:  
"El postor puede presentar el precio de su oferta en un solo documento o documentos independientes, en los ítems que se presente".*
- *En caso de contrataciones que conllevan la ejecución de prestaciones accesorias, consignar lo siguiente:  
"El postor debe detallar en el precio de su oferta, el monto correspondiente a la prestación principal y las prestaciones accesorias".*

**Incluir o eliminar, según corresponda**

**Importante para la Entidad**

*En caso de la prestación de servicios bajo el esquema mixto de suma alzada y precios unitarios incluir el siguiente anexo:*

*Esta nota deberá ser eliminada una vez culminada la elaboración de las bases*

**ANEXO N° 6**

**PRECIO DE LA OFERTA**

Señores

**COMITÉ DE SELECCIÓN**

**CONCURSO PÚBLICO N° [CONSIGNAR NOMENCLATURA DEL PROCEDIMIENTO]**

Presente.-

Es grato dirigirme a usted, para hacer de su conocimiento que, de acuerdo con las bases, mi oferta es la siguiente:

OFERTA A PRECIOS UNITARIOS DE LOS COMPONENTES SIGUIENTES:

CONCEPTO	CANTIDAD	PRECIO UNITARIO	COSTO
Monto del componente a precios unitarios			

OFERTA A SUMA ALZADA DE LOS COMPONENTES SIGUIENTES:

CONCEPTO	PRECIO TOTAL
Monto del componente a suma alzada	

Monto total de la oferta	
--------------------------	--

El precio de la oferta [CONSIGNAR LA MONEDA DE LA CONVOCATORIA] incluye todos los tributos, seguros, transporte, inspecciones, pruebas y, de ser el caso, los costos laborales conforme a la legislación vigente, así como cualquier otro concepto que pueda tener incidencia sobre el costo del servicio a contratar; excepto la de aquellos postores que gocen de alguna exoneración legal, no incluirán en el precio de su oferta los tributos respectivos.

[CONSIGNAR CIUDAD Y FECHA]

.....  
**Firma, Nombres y Apellidos del postor o  
Representante legal o común, según corresponda**

**Importante**

- *El postor debe consignar en su oferta los precios unitarios de los componentes previstos para este sistema en el presente anexo y por un monto fijo integral de los componentes previstos a suma alzada.*

- *El postor que goce de alguna exoneración legal, debe indicar que su oferta no incluye el tributo materia de la exoneración, debiendo incluir el siguiente texto:*

*Mi oferta no incluye [CONSIGNAR EL TRIBUTO MATERIA DE LA EXONERACIÓN].*

#### **Importante para la Entidad**

- *En caso de procedimientos según relación de ítems, consignar lo siguiente:  
"El postor puede presentar el precio de su oferta en un solo documento o documentos independientes, en los ítems que se presente".*
- *En caso de contrataciones que conllevan la ejecución de prestaciones accesorias, consignar lo siguiente:  
"El postor debe detallar en el precio de su oferta, el monto correspondiente a la prestación principal y las prestaciones accesorias".*

**Incluir las disposiciones, según corresponda. Una vez culminada la elaboración de las bases, las notas que no se incorporen deben ser eliminadas**

**Importante para la Entidad**

*En caso de la prestación de servicios bajo el sistema en base a porcentajes incluir el siguiente anexo:  
Esta nota deberá ser eliminada una vez culminada la elaboración de las bases*

**ANEXO N° 6**

**PRECIO DE LA OFERTA**

Señores

**COMITÉ DE SELECCIÓN**

**CONCURSO PÚBLICO N° [CONSIGNAR NOMENCLATURA DEL PROCEDIMIENTO]**

Presente.-

Es grato dirigirme a usted, para hacer de su conocimiento que, de acuerdo con las bases, mi oferta es la siguiente:

CONCEPTO	OFERTA
Porcentaje ofertado <sup>26</sup>	%
<b>Monto Total Ofertado</b>	

El precio de la oferta [CONSIGNAR LA MONEDA DE LA CONVOCATORIA] incluye todos los tributos, seguros, transporte, inspecciones, pruebas y, de ser el caso, los costos laborales conforme a la legislación vigente, así como cualquier otro concepto que pueda tener incidencia sobre el costo del servicio a contratar; excepto la de aquellos postores que gocen de alguna exoneración legal, no incluirán en el precio de su oferta los tributos respectivos.

[CONSIGNAR CIUDAD Y FECHA]

.....  
**Firma, Nombres y Apellidos del postor o  
Representante legal o común, según corresponda**

**Importante**

- *El postor que goce de alguna exoneración legal, debe indicar que su oferta no incluye el tributo materia de la exoneración, debiendo incluir el siguiente texto:*

*Mi oferta no incluye [CONSIGNAR EL TRIBUTO MATERIA DE LA EXONERACIÓN].”*

**Importante para la Entidad**

- *En caso de procedimientos según relación de ítems, consignar lo siguiente:  
“El postor puede presentar el precio de su oferta en un solo documento o documentos independientes, en los ítems que se presente”.*
- *En caso de contrataciones que conllevan la ejecución de prestaciones accesorias, consignar lo siguiente:  
“El postor debe detallar en el precio de su oferta, el monto correspondiente a la prestación principal y las prestaciones accesorias”.*

**Incluir las disposiciones, según corresponda. Una vez culminada la elaboración de las bases, las notas que no se incorporen deben ser eliminadas.**

<sup>26</sup> De conformidad con la Opinión N° 202-2016/DTN, corresponde al porcentaje del monto total a cobrar o recuperar.



**Importante para la Entidad**

*En caso de la prestación de servicios bajo el sistema en base a honorario fijo y comisión de éxito incluir el siguiente anexo:*

*Esta nota deberá ser eliminada una vez culminada la elaboración de las bases*

**ANEXO N° 6**

**PRECIO DE LA OFERTA**

Señores

**COMITÉ DE SELECCIÓN**

**CONCURSO PÚBLICO N° [CONSIGNAR NOMENCLATURA DEL PROCEDIMIENTO]**

Presente. -

Es grato dirigirme a usted, para hacer de su conocimiento que, de acuerdo con las bases, mi oferta es la siguiente:

CONCEPTO	MONTO
(A) Honorario Fijo	
(B) Comisión de éxito <sup>27</sup>	
<b>Precio de la Oferta (A) + (B)</b>	

El precio de la oferta [CONSIGNAR LA MONEDA DE LA CONVOCATORIA] incluye todos los tributos, seguros, transporte, inspecciones, pruebas y, de ser el caso, los costos laborales conforme a la legislación vigente, así como cualquier otro concepto que pueda tener incidencia sobre el costo del servicio a contratar; excepto la de aquellos postores que gocen de alguna exoneración legal, no incluirán en el precio de su oferta los tributos respectivos.

[CONSIGNAR CIUDAD Y FECHA]

.....  
**Firma, Nombres y Apellidos del postor o  
Representante legal o común, según corresponda**

**Importante**

- *El postor que goce de alguna exoneración legal, debe indicar que su oferta no incluye el tributo materia de la exoneración, debiendo incluir el siguiente texto:*

*Mi oferta no incluye [CONSIGNAR EL TRIBUTO MATERIA DE LA EXONERACIÓN]."*

**Importante para la Entidad**

- *En caso de procedimientos según relación de ítems, consignar lo siguiente:  
"El postor puede presentar el precio de su oferta en un solo documento o documentos independientes, en los ítems que se presente".*
- *En caso de contrataciones que conllevan la ejecución de prestaciones accesorias, consignar lo siguiente:  
"El postor debe detallar en el precio de su oferta, el monto correspondiente a la prestación principal y las prestaciones accesorias".*

*Incluir las disposiciones, según corresponda. Una vez culminada la elaboración de las bases, las notas que no se incorporen deben ser eliminadas*

<sup>27</sup> De conformidad con la Opinión N° 011-2017/DTN: "El postor formula su oferta contemplando un monto fijo y un monto adicional como incentivo que debe pagársele en caso consiga el resultado esperado".

**Importante para la Entidad**

*Si durante la fase de actos preparatorios, las Entidades advierten que es posible la participación de proveedores que gozan del beneficio de la exoneración del IGV prevista en la Ley N° 27037, Ley de Promoción de la Inversión en la Amazonía, incluir el siguiente anexo:*

*Esta nota deberá ser eliminada una vez culminada la elaboración de las bases*

**ANEXO N° 7**

**DECLARACIÓN JURADA DE CUMPLIMIENTO DE CONDICIONES PARA LA APLICACIÓN DE LA EXONERACIÓN DEL IGV**

Señores

**COMITÉ DE SELECCIÓN**

**CONCURSO PÚBLICO N° [CONSIGNAR NOMENCLATURA DEL PROCEDIMIENTO]**

Presente.-

Mediante el presente el suscrito, postor y/o Representante Legal de [CONSIGNAR EN CASO DE SER PERSONA JURÍDICA], declaro bajo juramento que gozo del beneficio de la exoneración del IGV previsto en la Ley N° 27037, Ley de Promoción de la Inversión en la Amazonía, dado que cumplo con las condiciones siguientes:

- 1.- Que el domicilio fiscal de la empresa<sup>28</sup> se encuentra ubicada en la Amazonía y coincide con el lugar establecido como sede central (donde tiene su administración y lleva su contabilidad);
- 2.- Que la empresa se encuentra inscrita en las Oficinas Registrales de la Amazonía (exigible en caso de personas jurídicas);
- 3.- Que, al menos el setenta por ciento (70%) de los activos fijos de la empresa se encuentran en la Amazonía; y
- 4.- Que la empresa no presta servicios fuera de la Amazonía.

[CONSIGNAR CIUDAD Y FECHA]

.....  
**Firma, Nombres y Apellidos del postor o Representante legal, según corresponda**

**Importante**

*Cuando se trate de consorcios, esta declaración jurada será presentada por cada uno de los integrantes del consorcio, salvo que se trate de consorcios con contabilidad independiente, en cuyo caso debe ser suscrita por el representante común, debiendo indicar su condición de consorcio con contabilidad independiente y el número de RUC del consorcio.*

<sup>28</sup> En el artículo 1 del "Reglamento de las Disposiciones Tributarias contenidas en la Ley de Promoción de la Inversión en la Amazonía" se define como "empresa" a las "Personas naturales, sociedades conyugales, sucesiones indivisas y personas consideradas jurídicas por la Ley del Impuesto a la Renta, generadoras de rentas de tercera categoría, ubicadas en la Amazonía. Las sociedades conyugales son aquéllas que ejerzan la opción prevista en el Artículo 16 de la Ley del Impuesto a la Renta."

## ANEXO N° 8

### EXPERIENCIA DEL POSTOR EN LA ESPECIALIDAD

Señores  
**COMITÉ DE SELECCIÓN**  
**CONCURSO PÚBLICO N° [CONSIGNAR NOMENCLATURA DEL PROCEDIMIENTO]**  
Presente.-

Mediante el presente, el suscrito detalla la siguiente EXPERIENCIA EN LA ESPECIALIDAD:

N°	CLIENTE	OBJETO DEL CONTRATO	N° CONTRATO / O/S / COMPROBANTE DE PAGO	FECHA DEL CONTRATO O CP <sup>29</sup>	FECHA DE LA CONFORMIDAD DE SER EL CASO <sup>30</sup>	EXPERIENCIA PROVENIENTE <sup>31</sup> DE:	MONEDA	IMPORTE <sup>32</sup>	TIPO DE CAMBIO VENTA <sup>33</sup>	MONTO FACTURADO ACUMULADO <sup>34</sup>
1										
2										
3										
4										

<sup>29</sup>

Se refiere a la fecha de suscripción del contrato, de la emisión de la Orden de Servicios o de cancelación del comprobante de pago, según corresponda.

<sup>30</sup>

Únicamente, cuando la fecha del perfeccionamiento del contrato, sea previa a los ocho (8) años anteriores a la fecha de presentación de ofertas, caso en el cual el postor debe acreditar que la conformidad se emitió dentro de dicho período.

<sup>31</sup>

Si el titular de la experiencia no es el postor, consignar si dicha experiencia corresponde a la matriz en caso que el postor sea sucursal, o fue transmitida por reorganización societaria, debiendo acompañar la documentación sustentatoria correspondiente. Al respecto, según la Opinión N° 216-2017/DTN "Considerando que la sociedad matriz y la sucursal constituyen la misma persona jurídica, la sucursal puede acreditar como suya la experiencia de su matriz". Del mismo modo, según lo previsto en la Opinión N° 010-2013/DTN, "... en una operación de reorganización societaria que comprende tanto una fusión como una escisión, la sociedad resultante podrá acreditar como suya la experiencia de la sociedad incorporada o absorbida, que se extingue producto de la fusión; asimismo, si en virtud de la escisión se transfiere un bloque patrimonial consistente en una línea de negocio completa, la sociedad resultante podrá acreditar como suya la experiencia de la sociedad escindida, correspondiente a la línea de negocio transmitida. De esta manera, la sociedad resultante podrá emplear la experiencia transmitida, como consecuencia de la reorganización societaria antes descrita, en los futuros procesos de selección en los que participe".

<sup>32</sup>

Se refiere al monto del contrato ejecutado incluido adicionales y reducciones, de ser el caso.

<sup>33</sup>

El tipo de cambio venta debe corresponder al publicado por la SBS correspondiente a la fecha de suscripción del contrato, de la emisión de la Orden de Servicios o de cancelación del comprobante de pago, según corresponda.

<sup>34</sup>

Consignar en la moneda establecida en las bases.

[CONSIGNAR NOMBRE DE LA ENTIDAD]  
[CONSIGNAR NOMENCLATURA DEL PROCEDIMIENTO]

Nº	CLIENTE	OBJETO DEL CONTRATO	Nº CONTRATO / O/S / COMPROBANTE DE PAGO	FECHA DEL CONTRATO O CP <sup>29</sup>	FECHA DE LA CONFORMIDAD DE SER EL CASO <sup>30</sup>	EXPERIENCIA PROVENIENTE <sup>31</sup> DE:	MONEDA	IMPORTE <sup>32</sup>	TIPO DE CAMBIO VENTA <sup>33</sup>	MONTO FACTURADO ACUMULADO <sup>34</sup>
5										
6										
7										
8										
9										
10										
...										
20										
TOTAL										

[CONSIGNAR CIUDAD Y FECHA]

.....  
Firma, Nombres y Apellidos del postor o Representante legal o común, según corresponda

## ANEXO N° 9

### DECLARACIÓN JURADA (NUMERAL 49.4 DEL ARTÍCULO 49 DEL REGLAMENTO)

Señores

**COMITÉ DE SELECCIÓN**

**CONCURSO PÚBLICO N° [CONSIGNAR NOMENCLATURA DEL PROCEDIMIENTO]**

Presente.-

Mediante el presente el suscrito, postor y/o Representante Legal de [CONSIGNAR EN CASO DE SER PERSONA JURÍDICA], declaro que la experiencia que acredito de la empresa [CONSIGNAR LA DENOMINACIÓN DE LA PERSONA JURÍDICA] como consecuencia de una reorganización societaria, no se encuentra en el supuesto establecido en el numeral 49.4 del artículo 49 del Reglamento.

[CONSIGNAR CIUDAD Y FECHA]

.....  
**Firma, Nombres y Apellidos del postor o  
Representante legal, según corresponda**

#### **Importante**

*A efectos de cautelar la veracidad de esta declaración, el postor puede verificar la información de la Relación de Proveedores Sancionados por el Tribunal de Contrataciones del Estado con Sanción Vigente en <http://portal.osce.gob.pe/rnp/content/relación-de-proveedores-sancionados>.*

*También le asiste dicha facultad al órgano encargado de las contrataciones o al órgano de la Entidad al que se le haya asignado la función de verificación de la oferta presentada por el postor ganador de la buena pro.*



**Importante para la Entidad**

*En el caso de procedimientos por relación de ítems cuando la contratación del servicio va a ser prestado fuera de la provincia de Lima y Callao y el monto del valor estimado de algún ítem no supere los doscientos mil Soles (S/ 200,000.00) debe considerarse el siguiente anexo:*

*Esta nota deberá ser eliminada una vez culminada la elaboración de las bases.*

**ANEXO N° 10**

**SOLICITUD DE BONIFICACIÓN DEL DIEZ POR CIENTO (10%) POR SERVICIOS PRESTADOS FUERA DE LA PROVINCIA DE LIMA Y CALLAO  
(DE SER EL CASO, SOLO PRESENTAR ESTA SOLICITUD EN EL ÍTEM [CONSIGNAR EL N° DEL ÍTEM O ÍTEMS CUYO VALOR ESTIMADO NO SUPERA LOS DOSCIENTOS MIL SOLES (S/ 200,000.00)])**

Señores

**COMITÉ DE SELECCIÓN**

**CONCURSO PÚBLICO N° [CONSIGNAR NOMENCLATURA DEL PROCEDIMIENTO]**

Presente.-

Mediante el presente el suscrito, postor y/o Representante Legal de [CONSIGNAR EN CASO DE SER PERSONA JURÍDICA], solicito la asignación de la bonificación del diez por ciento (10%) sobre el puntaje total en [CONSIGNAR EL ÍTEM O ÍTEMS, SEGÚN CORRESPONDA, EN LOS QUE SE SOLICITA LA BONIFICACIÓN] debido a que el domicilio de mi representada se encuentra ubicado en la provincia o provincia colindante donde se ejecuta la prestación.

[CONSIGNAR CIUDAD Y FECHA]

.....  
**Firma, Nombres y Apellidos del postor o Representante legal, según corresponda**

**Importante**

- Para asignar la bonificación, el comité de selección, verifica el domicilio consignado por el postor en el Registro Nacional de Proveedores (RNP).
- Para que el postor pueda acceder a la bonificación, debe cumplir con las condiciones establecidas en el literal f) del artículo 50 del Reglamento.

**Importante**

*Cuando se trate de consorcios, la declaración jurada es la siguiente:*

**ANEXO N° 10**

**SOLICITUD DE BONIFICACIÓN DEL DIEZ POR CIENTO (10%) POR SERVICIOS PRESTADOS FUERA DE LA PROVINCIA DE LIMA Y CALLAO  
(DE SER EL CASO, SOLO PRESENTAR ESTA SOLICITUD EN EL ÍTEM [CONSIGNAR EL N° DEL ÍTEM O ÍTEMS CUYO VALOR ESTIMADO NO SUPERA LOS DOSCIENTOS MIL SOLES (S/ 200,000.00)])**

Señores

**COMITÉ DE SELECCIÓN**

**CONCURSO PÚBLICO N° [CONSIGNAR NOMENCLATURA DEL PROCEDIMIENTO]**

Presente.-

Mediante el presente el que se suscribe, [...], representante común del consorcio [CONSIGNAR EL NOMBRE DEL CONSORCIO], solicito la asignación de la bonificación del diez por ciento (10%) sobre el puntaje total en [CONSIGNAR EL ÍTEM O ÍTEMS, SEGÚN CORRESPONDA, EN LOS QUE SE SOLICITA LA BONIFICACIÓN] debido a que los domicilios de todos los integrantes del consorcio se encuentran ubicados en la provincia o provincias colindantes donde se ejecuta la prestación.

[CONSIGNAR CIUDAD Y FECHA]

.....  
**Firma, Nombres y Apellidos del representante  
común del consorcio**

**Importante**

- *Para asignar la bonificación, el comité de selección, verifica el domicilio consignado de los integrantes del consorcio, en el Registro Nacional de Proveedores (RNP).*
- *Para que un consorcio pueda acceder a la bonificación, cada uno de sus integrantes debe cumplir con las condiciones establecidas en el literal f) del artículo 50 del Reglamento.*

**Nota para la Entidad**

*En el caso de procedimientos por relación de ítems cuando el monto del valor estimado de algún ítem corresponda a una Adjudicación Simplificada, se incluye el siguiente anexo:*

**Esta nota deberá ser eliminada una vez culminada la elaboración de las bases**

**ANEXO N° 11**

**SOLICITUD DE BONIFICACIÓN DEL CINCO POR CIENTO (5%) POR TENER LA CONDICIÓN DE MICRO Y PEQUEÑA EMPRESA  
ITEM [CONSIGNAR EL N° DEL ÍTEM O ÍTEMS CUYO VALOR ESTIMADO CORRESPONDE A UNA AS])**

Señores

**COMITÉ DE SELECCIÓN**

**CONCURSO PÚBLICO N° [CONSIGNAR NOMENCLATURA DEL PROCEDIMIENTO]**

Presente.-

Mediante el presente el suscrito, postor y/o Representante legal de [CONSIGNAR EN CASO DE SER PERSONA JURÍDICA], solicito la asignación de la bonificación del cinco por ciento (5%) sobre el puntaje total obtenido, debido a que mi representada cuenta con la condición de micro y pequeña empresa.

[CONSIGNAR CIUDAD Y FECHA]

.....  
**Firma, Nombres y Apellidos del postor o Representante legal o común, según corresponda**

**Importante**

- Para asignar la bonificación, el comité de selección, según corresponda, verifica la página web del Ministerio de Trabajo y Promoción del Empleo en la sección consulta de empresas acreditadas en el REMYPE en el link <http://www2.trabajo.gob.pe/servicios-en-linea-2-2/>.
- Para que un consorcio pueda acceder a la bonificación, cada uno de sus integrantes debe cumplir con la condición de micro y pequeña empresa.

**ANEXO N° 12**

**AUTORIZACIÓN DE NOTIFICACIÓN DE LA DECISIÓN DE LA ENTIDAD SOBRE LA  
SOLICITUD DE AMPLIACIÓN DE PLAZO MEDIANTE MEDIOS ELECTRÓNICOS DE  
COMUNICACIÓN**

**(DOCUMENTO A PRESENTAR EN EL PERFECCIONAMIENTO DEL CONTRATO)**

Señores

**COMITÉ DE SELECCIÓN**

**CONCURSO PÚBLICO N° [CONSIGNAR NOMENCLATURA DEL PROCEDIMIENTO]**

Presente.-

El que se suscribe, [.....], postor adjudicado y/o Representante Legal de [CONSIGNAR EN CASO DE SER PERSONA JURÍDICA], identificado con [CONSIGNAR TIPO DE DOCUMENTO DE IDENTIDAD] N° [CONSIGNAR NÚMERO DE DOCUMENTO DE IDENTIDAD], autorizo que durante la ejecución del contrato se me notifique al correo electrónico [INDICAR EL CORREO ELECTRÓNICO] lo siguiente:

✓ Notificación de la decisión de la Entidad respecto a la solicitud de ampliación de plazo.

[CONSIGNAR CIUDAD Y FECHA]

.....  
**Firma, Nombres y Apellidos del postor o  
Representante legal o común, según  
corresponda**

**Importante**

*La notificación de la decisión de la Entidad respecto a la solicitud de ampliación de plazo se efectúa por medios electrónicos de comunicación, siempre que se cuente con la autorización correspondiente y sea posible obtener un acuse de recibo a través del mecanismo utilizado.*

## **ANEXO**

**PLANOS DE LOS TECHOS DEL PROYECTO  
MEJORAMIENTO DE LAS COBERTURAS EN LOS  
ESPACIOS DEPORTIVOS DE LA I.E. N° 38896 DEL  
CENTRO POBLADO DE MANITEA ALTA, DISTRITO DE  
MANITEA, PROVINCIA LA CONVENCION,  
DEPARTAMENTO CUSCO.**













ESPECIFICACIONES DE COBERTURA METALICA

NORMA

ASTM A792

MATERIALES

-MATERIA PRIMA DE CALIDAD: ALUZINC AZ-150 (mínimo)

-Acero laminado en frío, recubierto con ALUZINC AZ-200 (95% AL, 43.4% ZN Y 1.6% SI).

PINTURA

-Proceso de Pintura al Horno

y resistencia al calor.

Exterior : 10 micras de Primer Epóxico + 20 micras de PDVF

Interior : 10 micras de Primer Epóxico + 5 micras de Primer Epóxico

+ 20 micras de Políster 6 5 micras de Primer Epóxico + 20 micras de PDVF

FIJACION

-Proceso de fijacion que garantice durabilidad y seguridad

-Acople de aluminio con neofreno, con perno coidalodante, perno baston, tornillo autroscente

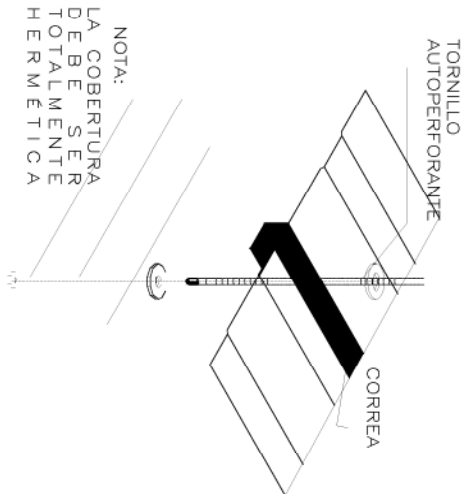
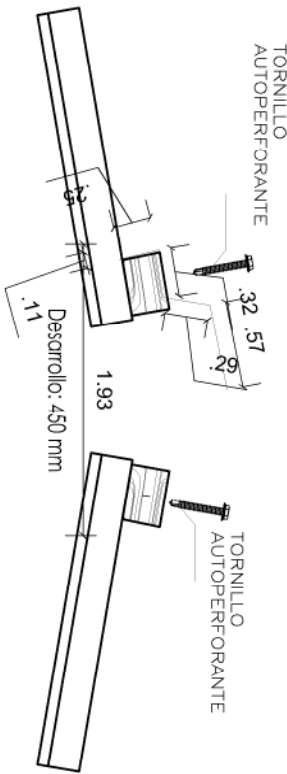
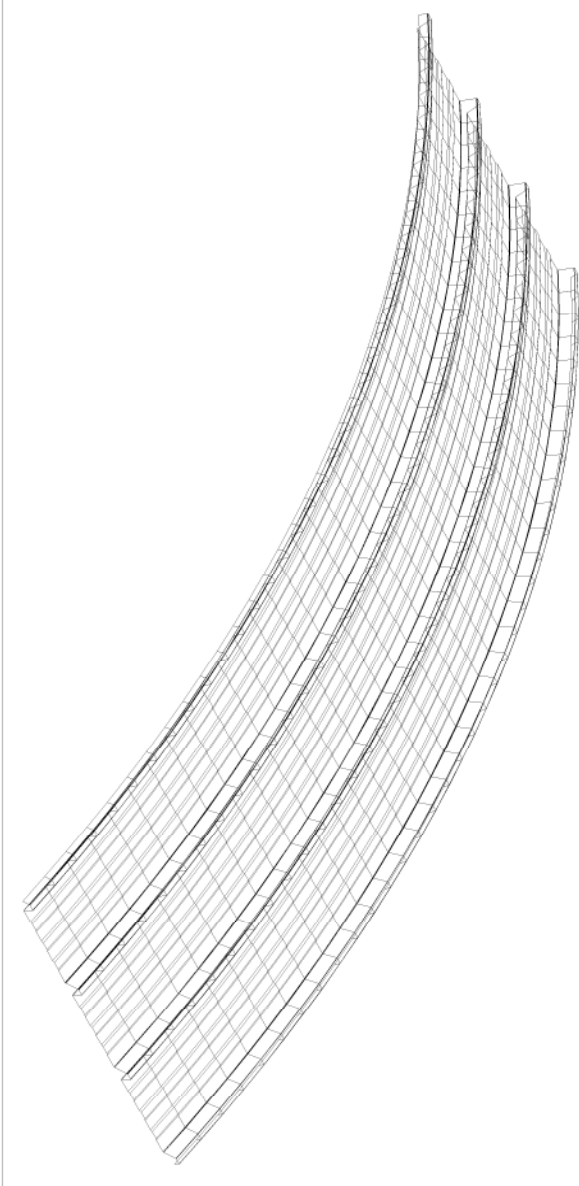

DETALLE DE UNION  
PANEL Y CORREA

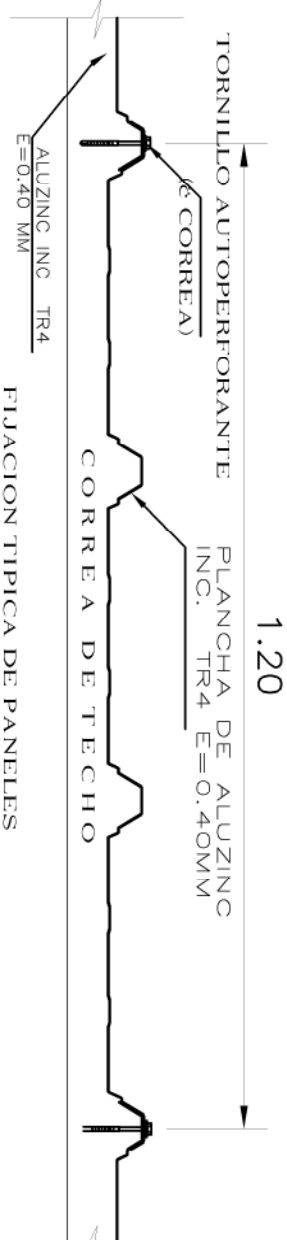

SELO EN TRASLAPES  
DETALLE DE FIJACION DE COBERTURA  
ESCALA 110

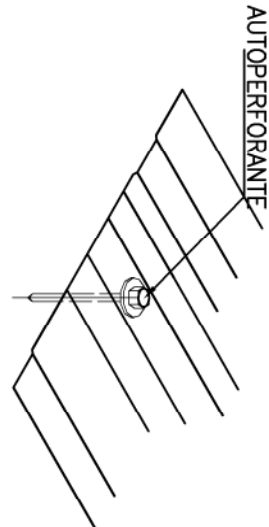
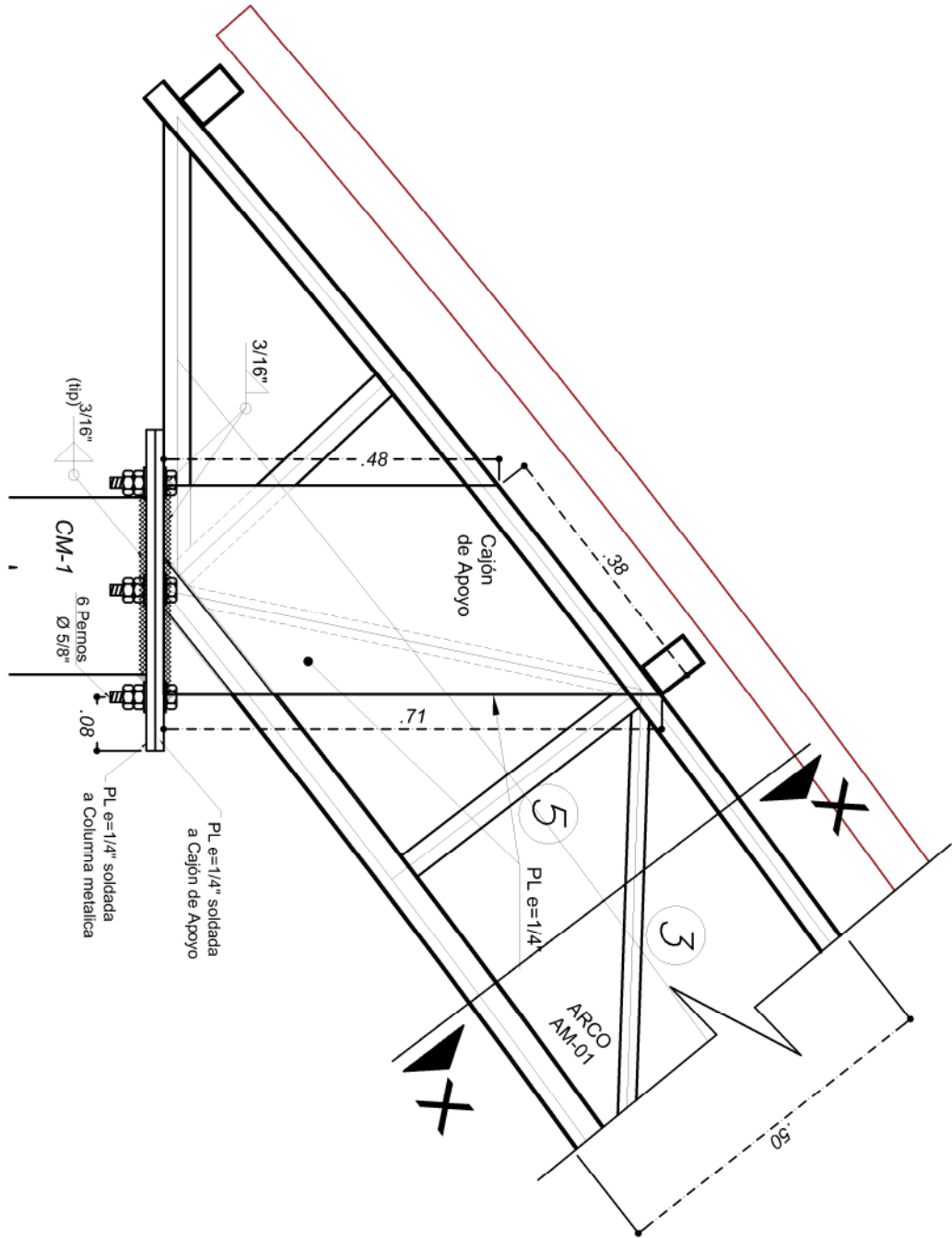

DETALLE D  
SIN ESCALA

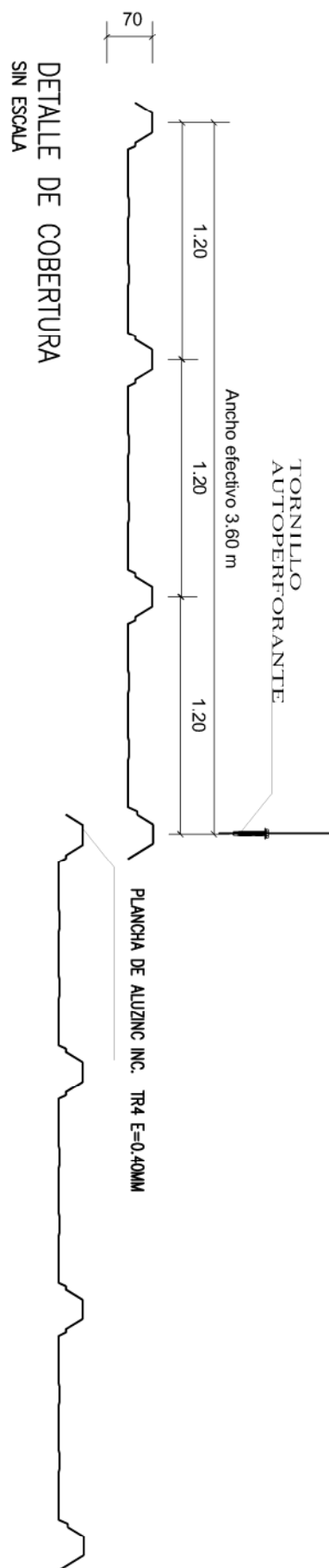

ESPECIFICACIONES DE ACERO ESTRUCTURAL

NORMAS Y CODIGOS APLICABLES

- MATERIALES : AMERICAN SOCIETY FOR TESTIN AND MATERIAL- ASTM
- ACERO : AMERICAN INSTITUTE OF STEEL CONSTRUCTION - AISC
- PINTURA : STEEL STRUCTURES PAINTING COUNCIL - SSPC
- SOLDADURA : AMERICAN WELDING SOCIETY - AWS
- ESPECIFICACIONES TECNICAS PARA LA FABRICACIÓN Y MONTAJE DE LA ESTRUCTURA DE ACERO AISC LRFD 93 ULTIMA EDICION.

ACERO ESTRUCTURAL:

PLANCHAS Y PERFILES: ACERO ASTM A-36

$f_y = 36 \text{ ksi} / f_y 2520 \text{ kg/cm}^2$ .

PERNOS DE ANCLAJE: ACERO A-325.

SOLDADURA:

ELECTRODOS E60XX, EN CORDONES CONTINUOS, ALREDEDOR DE LAS UNIONES, SALVO INDICACION.

JUNTAS PRECALIFICADAS AWS

- LA CALIDAD Y TRABAJO DE LA SOLDADURA CONFORMARA CON EL CODIGO DE SOLDADURA AWS 01.0-89 DE LA SOCIEDAD AMERICANA EN TRACCION DE CADA ELEMENTO CONCURRENTE Y DEBERA USARSE

- LA SOLDADURA DE LAS UNIONES DEBERA DESARROLLAR LA CAPACIDAD DE SOLDADURA (AMERICAN WELDING SOCIETY).

EL DIAMETRO ( $\phi$ ) DE LA VARILLA DE SOLDADURA QUE SE ESPECIFICA EN LOS PLANOS.

- EL TRABAJO DE LA SOLDADURA DEBERA SER EFECTUADO POR ESPECIALISTAS CON EXPERENCIA PARA QUE EL CORDON DE COSTURA DE LA SOLDADURA SEA NORMAL Y EVITAR REQUEMADURAS EN LAS PARTES A SOLDERARSE. EL ESPECIALISTA ANTES DE EFECTUAR EL TRABAJO DEBERA REVISAR TODOS LOS ELEMENTOS CONFORMANTES RESALTANDO LOS PUNTO DE INTERES EN LOS PLANOS.

DE LAS PARTES A SOLDERARSE Y DE ESTA MANERA EFECTUAR UNA UNION SOLDADA LIMPIA.

- EL CONTRATISTA DE LA ESTRUCTURA DE ACERO DEBERA SOMETER A LA ESTRUCTURA A UNA PRUEBA DE CARGA EN EL CENTRO GRAVITACIONAL EN DETALLE LAS UNIONES SOLDADAS DE LOS DISTINTOS ELEMENTOS IMPORTANTES QUE CONFORMAN LA ESTRUCTURA DE ACERO.

- EL FABRICANTE DE LA ESTRUCTURA DE ACERO DEBERA PRESENTAR EFECTUAR EL MONTAJE DE ACUERDO CON LAS NORMAS TECNICAS DE MONTAJE, SEGURIDAD Y PREVISION.

PROTECCION:

- PREPARACION DE LA SUPERFICIE: ARENADO O GRANALLADO CERCANO A BLANCO SSPC-SP10
- ANTICORROSIVO: BASE EPOXICO CON 85% DE SOLIDOS (3 MILLS)
- ACABADO: POLIURETANO CON 75% DE SOLIDOS (3 MILLS)

IMPORTANTE:

- 1.- LAS PERFORACIONES EN LAS PLANCHAS PARA LOS PERNOS Y ARRIOSTRES SERAN 1/16" MAYORES QUE EL DIAMETRO NOMINAL DEL PERNO.
- 2.- LAS PLANCHAS METALICAS DE LA COBERTURA SE FIJARAN A LAS VIGUETAS CON TORNILLOS AUTROSCANTES CON ARANDELA DE NEOPRENE. ALTERNATIVAMENTE SE PODRAN USAR REMACHES, TORNILLOS U OTRO MEDIO DE FIJACION PROBADO Y RECOMENDADO POR EL FABRICANTE.
- 3.- EL RADIO INTERIOR DE DOBLEZ PARA TODOS LOS PERFILES DOBLADOS EN FRIO SERA IGUAL AL ESPESOR DE LA PLANCHA.
- 4.- LAS MEDIDAS ESTAN DADAS EN MILIMETROS (SALVO INDICACION) Y DEBERAN SER VERIFICADAS EN OBRA PARA EVITAR ERRORES DE FABRICACION Y MONTAJE.

MUNICIPALIDAD DISTRITAL DE MANITEA

Manitea

Integración Distrital de

PROYECTO:

"MEJORAMIENTO DE LAS COBERTURAS EN LOS ESPACIOS DEPORTIVOS DE LA IE N° 38896 DEL CENTRO POBLADO DE LA MANITEA ALTA, DISTRITO DE MANITEA, PROVINCIA DE LA CONVENCIÓN – CUSCO"

REGION: CUSCO

PROVINCIA: LA CONVENCIÓN

DISTRITO: MANITEA

LUGAR: MANITEA ALTA

LAMINA: E-04

REVISADO: APROVADO:

LEV. TOP: DIBUJO: VARS

FECHA: DICIEMBRE - 2022

ESCALA: INDICADA

ESTRUCTURAS: DETALLE DE COBERTURA

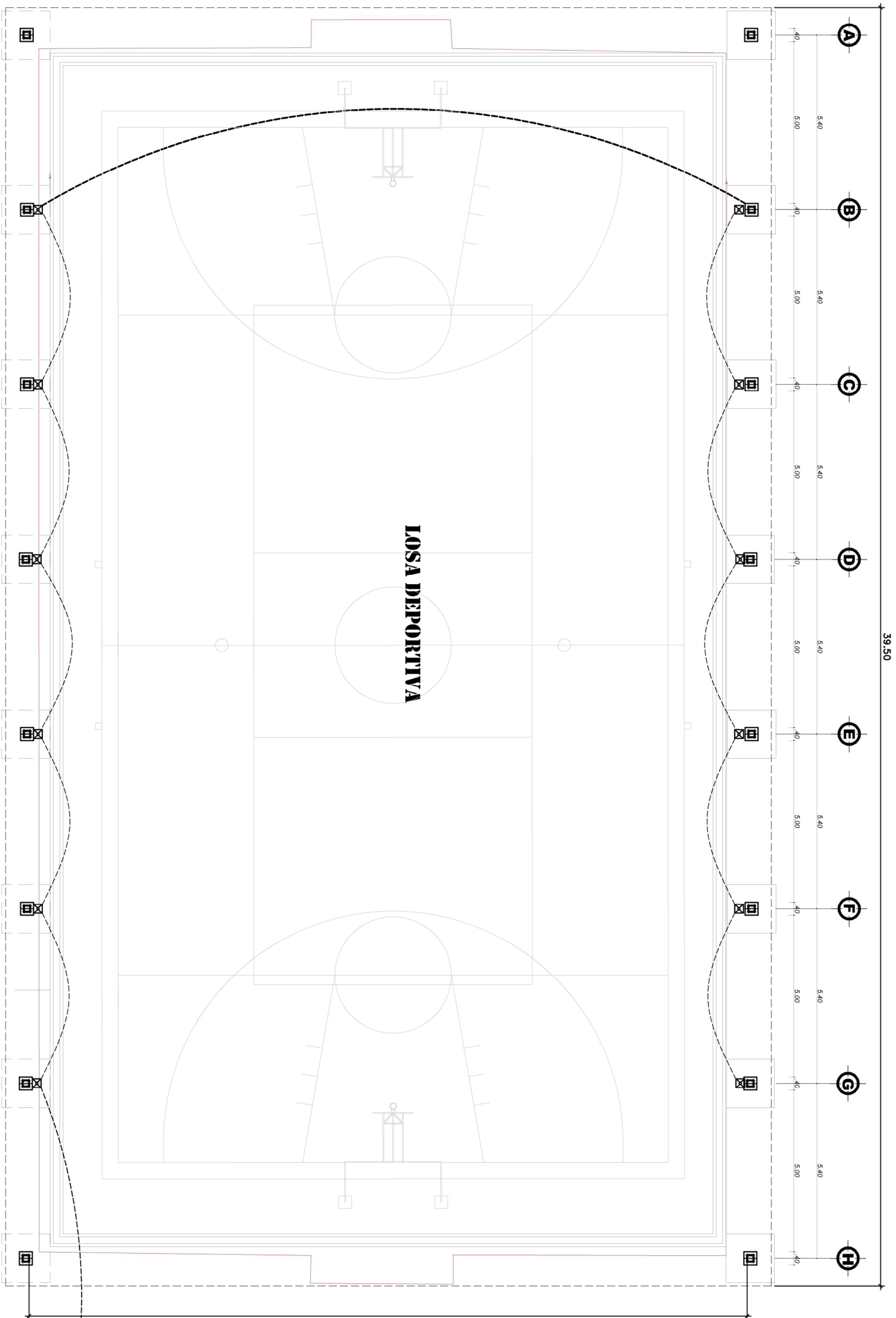

22.20

CUADRO DE EQUIVALENCIA DE CONDUCTORES ELÉCTRICOS.	
SECCIÓN en AWG	SECCIÓN en mm <sup>2</sup> .
14 AWG	2,5 mm <sup>2</sup>
12 AWG	4,0 mm <sup>2</sup>
10 AWG	6,0 mm <sup>2</sup>
8 AWG	10 mm <sup>2</sup>
6 AWG	16 mm <sup>2</sup>
4 AWG	25 mm <sup>2</sup>
2 AWG	35 mm <sup>2</sup>

LEVERAGED		DISCRIPTION	MFT SNOUT (m)
	VERTICAL DISPLACEMENT	DISPLACEMENT	0.000000
	HORIZONTAL DISPLACEMENT	DISPLACEMENT	0.000000
	ROTATION	ROTATION	0.000000
	TENSION	TENSION	0.000000
	COMPRESSION	COMPRESSION	0.000000
	SHEAR	SHEAR	0.000000
	BENDING	BENDING	0.000000
	TWISTING	TWISTING	0.000000
	TRANSLATION	TRANSLATION	0.000000
	ROTATION	ROTATION	0.000000
	TENSION	TENSION	0.000000
	COMPRESSION	COMPRESSION	0.000000
	SHEAR	SHEAR	0.000000
	BENDING	BENDING	0.000000
	TWISTING	TWISTING	0.000000
	TRANSLATION	TRANSLATION	0.000000
	ROTATION	ROTATION	0.000000
	TENSION	TENSION	0.000000
	COMPRESSION	COMPRESSION	0.000000
	SHEAR	SHEAR	0.000000
	BENDING	BENDING	0.000000
	TWISTING	TWISTING	0.000000
	TRANSLATION	TRANSLATION	0.000000
	ROTATION	ROTATION	0.000000
	TENSION	TENSION	0.000000
	COMPRESSION	COMPRESSION	0.000000
	SHEAR	SHEAR	0.000000
	BENDING	BENDING	0.000000
	TWISTING	TWISTING	0.000000
	TRANSLATION	TRANSLATION	0.000000
	ROTATION	ROTATION	0.000000
	TENSION	TENSION	0.000000
	COMPRESSION	COMPRESSION	0.000000
	SHEAR	SHEAR	0.000000
	BENDING	BENDING	0.000000
	TWISTING	TWISTING	0.000000
	TRANSLATION	TRANSLATION	0.000000
	ROTATION	ROTATION	0.000000
	TENSION	TENSION	0.000000
	COMPRESSION	COMPRESSION	0.000000
	SHEAR	SHEAR	0.000000
	BENDING	BENDING	0.000000
	TWISTING	TWISTING	0.000000
	TRANSLATION	TRANSLATION	0.000000
	ROTATION	ROTATION	0.000000
	TENSION	TENSION	0.000000
	COMPRESSION	COMPRESSION	0.000000
	SHEAR	SHEAR	0.000000
	BENDING	BENDING	0.000000
	TWISTING	TWISTING	0.000000
	TRANSLATION	TRANSLATION	0.000000
	ROTATION	ROTATION	0.000000
	TENSION	TENSION	0.000000
	COMPRESSION	COMPRESSION	0.000000
	SHEAR	SHEAR	0.000000
	BENDING	BENDING	0.000000
	TWISTING	TWISTING	0.000000
	TRANSLATION	TRANSLATION	0.000000
	ROTATION	ROTATION	0.000000
	TENSION	TENSION	0.000000
	COMPRESSION	COMPRESSION	0.000000
	SHEAR	SHEAR	0.000000
	BENDING	BENDING	0.000000
	TWISTING	TWISTING	0.000000
	TRANSLATION	TRANSLATION	0.0

CLASSE IVARIA (SCL)			
STATISTICO REFERENZIALE NOMIALE	STATISTICO SOLVATO EDIZIONE	(mm)	(secondi)
5/8	13	15,9	1,1
3/4	15	19,1	1,2
1	20	25,4	1,3

NOVAPREMIUMS TRITICE T 799-000

CLASSE PEARLO (SAP)			
STATISTICO REFERENZIALE NOMIALE	STATISTICO SOLVATO EDIZIONE	(mm)	(secondi)
3/4	15	15,9	1,1
1/2	20	19,1	1,2
1	25	25,4	1,3
1 1/4	35	35,9	1,4
1 1/2	40	39,1	1,5
2	50	49,4	1,6

Viene Alimentador TD  
1-3x10mm<sup>2</sup> NH-90° . Ø 11  
C11

## INSTALACIONES ELECTRICAS

ESC. 1/75

		<b>MUNICIPALIDAD DISTRITAL DE MANITEA</b>	
<b>PROYECTO:</b> "MEJORAMIENTO DE LAS COBERTURAS EN LOS ESPACIOS DEPORTIVOS DE LA IE N° 38896 DEL CENTRO POBLADO DE MANITEA ALTA, DISTRITO DE MANITEA, PROVINCIA DE LA CONVENCIÓN - CUSCO"		<b>REGION:</b> CUSCO	
<b>PLANO:</b>  <b>INSTALACIONES ELECTRICAS</b>		<b>PROVINCIA:</b> LA CONVENCIÓN	
<b>LEV. TOP:</b>  TALLADO: VARIAS		<b>DISTRITO:</b> MANITEA	
<b>FECHA:</b> DICIEMBRE - 2022		<b>UBICAR:</b> MANITEA ALTA	
<b>ESCALA:</b> INDICADA		<b>ELABORA:</b> <b>IE-01</b>	















