

BASES ESTÁNDAR DE ADJUDICACIÓN SIMPLIFICADA PARA LA CONTRATACIÓN DE SERVICIOS EN GENERAL

Aprobado mediante Directiva N°001-2019-OSCE/CD



SUB DIRECCIÓN DE NORMATIVIDAD – DIRECCIÓN TÉCNICO NORMATIVA
ORGANISMO SUPERVISOR DE LAS CONTRATACIONES DEL ESTADO - OSCE

SIMBOLOGÍA UTILIZADA:

Nº	Símbolo	Descripción
1	[ABC] / [.....]	La información solicitada dentro de los corchetes sombreados debe ser completada por la Entidad durante la elaboración de las bases.
2	[ABC] / [.....]	Es una indicación, o información que deberá ser completada por la Entidad con posterioridad al otorgamiento de la buena pro para el caso específico de la elaboración de la PROFORMA DEL CONTRATO; o por los proveedores, en el caso de los ANEXOS de la oferta.
3	Importante • Abc	Se refiere a consideraciones importantes a tener en cuenta por el órgano encargado de las contrataciones o comité de selección, según corresponda y por los proveedores.
4	Advertencia • Abc	Se refiere a advertencias a tener en cuenta por el órgano encargado de las contrataciones o comité de selección, según corresponda y por los proveedores.
5	Importante para la Entidad • Xyz	Se refiere a consideraciones importantes a tener en cuenta por el órgano encargado de las contrataciones o comité de selección, según corresponda y deben ser eliminadas una vez culminada la elaboración de las bases.

CARACTERÍSTICAS DEL DOCUMENTO:

Las bases estándar deben ser elaboradas en formato WORD, y deben tener las siguientes características:

Nº	Características	Parámetros
1	Márgenes	Superior : 2.5 cm Inferior: 2.5 cm Izquierda: 2.5 cm Derecha: 2.5 cm
2	Fuente	Arial
3	Estilo de Fuente	Normal: Para el contenido en general Cursiva: Para el encabezado y pie de página Para las Consideraciones importantes (Ítem 3 del cuadro anterior)
4	Color de Fuente	Automático: Para el contenido en general Azul : Para las Consideraciones importantes (Ítem 3 del cuadro anterior)
5	Tamaño de Letra	16 : Para las dos primeras hojas de las Secciones General y Específica 11 : Para el nombre de los Capítulos. 10 : Para el cuerpo del documento en general 9 : Para el encabezado y pie de página Para el contenido de los cuadros, pudiendo variar, según la necesidad 8 : Para las Notas al pie
6	Alineación	Justificada: Para el contenido en general y notas al pie. Centrada : Para la primera página, los títulos de las Secciones y nombres de los Capítulos)
7	Interlineado	Sencillo
8	Espaciado	Anterior : 0 Posterior : 0
9	Subrayado	Para los nombres de las Secciones y para resaltar o hacer hincapié en algún concepto

INSTRUCCIONES DE USO:

- Una vez registrada la información solicitada dentro de los corchetes sombreados en gris, el texto deberá quedar en letra tamaño 10, con estilo normal, sin formato de negrita y sin sombreado.
- La nota **IMPORTANTE** no puede ser modificada ni eliminada en la Sección General. En el caso de la Sección Específica debe seguirse la instrucción que se indica en dicha nota.

Elaboradas en enero de 2019

Modificadas en marzo, junio y diciembre de 2019, julio 2020, julio y diciembre 2021 y
junio de 2022

**BASES ESTÁNDAR DE ADJUDICACIÓN
SIMPLIFICADA PARA LA CONTRATACIÓN DE
SERVICIOS EN GENERAL**

**ADJUDICACIÓN SIMPLIFICADA Nº
003-2023-GRELL/UGEL03-1**

**CONTRATACIÓN DE SERVICIO DE
“SERVICIO DE MANTENIMIENTO DE INFRAESTRUCTURA DE LAS
INSTITUCIONES EDUCATIVAS DE EDUCACION BASICA REGULAR
PRIORIZADAS DEL NIVEL INICIAL PERTENECIENTES DE LA
JURISDICCION UGEL 03 TRUJILLO NOR OESTE – TRUJILLO – LA
LIBERTAD”**

DEBER DE COLABORACIÓN

La Entidad y todo proveedor que se someta a las presentes Bases, sea como participante, postor y/o contratista, deben conducir su actuación conforme a los principios previstos en la Ley de Contrataciones del Estado.

En este contexto, se encuentran obligados a prestar su colaboración al OSCE y a la Secretaría Técnica de la Comisión de Defensa de la Libre Competencia del INDECOPI, en todo momento según corresponda a sus competencias, a fin de comunicar presuntos casos de fraude, colusión y corrupción por parte de los funcionarios y servidores de la Entidad, así como los proveedores y demás actores que participan en el proceso de contratación.

De igual forma, deben poner en conocimiento del OSCE y a la Secretaría Técnica de la Comisión de Defensa de la Libre Competencia del INDECOPI los indicios de conductas anticompetitivas que se presenten durante el proceso de contratación, en los términos del Decreto Legislativo N° 1034, "Ley de Represión de Conductas Anticompetitivas", o norma que la sustituya, así como las demás normas de la materia.

La Entidad y todo proveedor que se someta a las presentes Bases, sea como participante, postor y/o contratista del proceso de contratación deben permitir al OSCE o a la Secretaría Técnica de la Comisión de Defensa de la Libre Competencia del INDECOPI el acceso a la información referida a las contrataciones del Estado que sea requerida, prestar testimonio o absolución de posiciones que se requieran, entre otras formas de colaboración.

SECCIÓN GENERAL

DISPOSICIONES COMUNES DEL PROCEDIMIENTO DE SELECCIÓN

(ESTA SECCIÓN NO DEBE SER MODIFICADA EN NINGÚN EXTREMO, BAJO SANCIÓN DE NULIDAD)

CAPÍTULO I ETAPAS DEL PROCEDIMIENTO DE SELECCIÓN

1.1. REFERENCIAS

Cuando en el presente documento se mencione la palabra Ley, se entiende que se está haciendo referencia a la Ley N° 30225, Ley de Contrataciones del Estado, y cuando se mencione la palabra Reglamento, se entiende que se está haciendo referencia al Reglamento de la Ley de Contrataciones del Estado aprobado por Decreto Supremo N° 344-2018-EF.

Las referidas normas incluyen sus respectivas modificaciones, de ser el caso.

1.2. CONVOCATORIA

Se realiza a través de su publicación en el SEACE de conformidad con lo señalado en el artículo 54 del Reglamento, en la fecha señalada en el calendario del procedimiento de selección, debiendo adjuntar las bases y resumen ejecutivo.

1.3. REGISTRO DE PARTICIPANTES

El registro de participantes se realiza conforme al artículo 55 del Reglamento. En el caso de un consorcio, basta que se registre uno (1) de sus integrantes.

Importante

- *Para registrarse como participante en un procedimiento de selección convocado por las Entidades del Estado Peruano, es necesario que los proveedores cuenten con inscripción vigente y estar habilitados ante el Registro Nacional de Proveedores (RNP) que administra el Organismo Supervisor de las Contrataciones del Estado (OSCE). Para obtener mayor información, se puede ingresar a la siguiente dirección electrónica: www.rnp.gob.pe.*
- *Los proveedores que deseen registrar su participación deben ingresar al SEACE utilizando su Certificado SEACE (usuario y contraseña). Asimismo, deben observar las instrucciones señaladas en el documento de orientación "Guía para el registro de participantes electrónico" publicado en <https://www2.seace.gob.pe/>.*
- *En caso los proveedores no cuenten con inscripción vigente en el RNP y/o se encuentren inhabilitados o suspendidos para ser participantes, postores y/o contratistas, el SEACE restringirá su registro, quedando a potestad de estos intentar nuevamente registrar su participación en el procedimiento de selección en cualquier otro momento, dentro del plazo establecido para dicha etapa, siempre que haya obtenido la vigencia de su inscripción o quedado sin efecto la sanción que le impuso el Tribunal de Contrataciones del Estado.*

1.4. FORMULACIÓN DE CONSULTAS Y OBSERVACIONES A LAS BASES

La formulación de consultas y observaciones a las bases se efectúa de conformidad con lo establecido en los numerales 72.1 y 72.2 del artículo 72 del Reglamento, así como el literal a) del artículo 89 del Reglamento.

1.5. ABSOLUCIÓN DE CONSULTAS, OBSERVACIONES E INTEGRACIÓN DE BASES

La absolución de consultas, observaciones e integración de las bases se realizan conforme a las disposiciones previstas en el numeral 72.4 del artículo 72 del Reglamento y el literal a) del artículo 89 del Reglamento.

Importante

- *No se absolverán consultas y observaciones a las bases que se presenten en forma física.*
- *Cuando exista divergencia entre lo indicado en el pliego de absolución de consultas y observaciones y la integración de bases, prevalece lo absuelto en el referido pliego; sin perjuicio, del deslinde de responsabilidades correspondiente.*

1.6. FORMA DE PRESENTACIÓN DE OFERTAS

Las ofertas se presentan conforme lo establecido en el artículo 59 y en el artículo 90 del Reglamento.

Las declaraciones juradas, formatos o formularios previstos en las bases que conforman la oferta deben estar debidamente firmados por el postor (firma manuscrita o digital, según la Ley N° 27269, Ley de Firmas y Certificados Digitales¹). Los demás documentos deben ser visados por el postor. En el caso de persona jurídica, por su representante legal, apoderado o mandatario designado para dicho fin y, en el caso de persona natural, por este o su apoderado. No se acepta el pegado de la imagen de una firma o visto. Las ofertas se presentan foliadas.

Importante

- *Los formularios electrónicos que se encuentran en el SEACE y que los proveedores deben llenar para presentar sus ofertas, tienen carácter de declaración jurada.*
- *En caso la información contenida en los documentos escaneados que conforman la oferta no coincida con lo declarado a través del SEACE, prevalece la información declarada en los documentos escaneados.*
- *No se tomarán en cuenta las ofertas que se presenten en físico a la Entidad.*

1.7. PRESENTACIÓN Y APERTURA DE OFERTAS

El participante presentará su oferta de manera electrónica a través del SEACE, desde las 00:01 horas hasta las 23:59 horas del día establecido para el efecto en el cronograma del procedimiento; adjuntando el archivo digitalizado que contenga los documentos que conforman la oferta de acuerdo a lo requerido en las bases.

El participante debe verificar antes de su envío, bajo su responsabilidad, que el archivo pueda ser descargado y su contenido sea legible.

¹ Para mayor información sobre la normativa de firmas y certificados digitales ingresar a: <https://www.indecopi.gob.pe/web/firmas-digitales/firmar-y-certificados-digitales>

Importante

Los integrantes de un consorcio no pueden presentar ofertas individuales ni conformar más de un consorcio en un procedimiento de selección, o en un determinado ítem cuando se trate de procedimientos de selección según relación de ítems.

En la apertura electrónica de la oferta, el órgano encargado de las contrataciones o el comité de selección, según corresponda, verifica la presentación de lo exigido en la sección específica de las bases de conformidad con el numeral 73.2 del artículo 73 del Reglamento y determina si las ofertas responden a las características y/o requisitos y condiciones de los Términos de Referencia, detallados en la sección específica de las bases. De no cumplir con lo requerido, la oferta se considera no admitida.

1.8. EVALUACIÓN DE LAS OFERTAS

La evaluación de las ofertas se realiza conforme a lo establecido en el numeral 74.1 y el literal a) del numeral 74.2 del artículo 74 del Reglamento.

En el supuesto de que dos (2) o más ofertas empaten, la determinación del orden de prelación de las ofertas empatadas se efectúa siguiendo estrictamente el orden establecido en el numeral 91.1 del artículo 91 del Reglamento.

El desempate mediante sorteo se realiza de manera electrónica a través del SEACE.

Importante

En el caso de contratación de servicios en general que se presten fuera de la provincia de Lima y Callao, cuyo valor estimado no supere los doscientos mil Soles (S/ 200,000.00), a solicitud del postor se asigna una bonificación equivalente al diez por ciento (10%) sobre el puntaje total obtenido por los postores con domicilio en la provincia donde prestará el servicio, o en las provincias colindantes, sean o no pertenecientes al mismo departamento o región. El domicilio es el consignado en la constancia de inscripción ante el RNP². Lo mismo aplica en el caso de procedimientos de selección por relación de ítems, cuando algún ítem no supera el monto señalado anteriormente.

1.9. CALIFICACIÓN DE OFERTAS

La calificación de las ofertas se realiza conforme a lo establecido en los numerales 75.1 y 75.2 del artículo 75 del Reglamento.

1.10. SUBSANACIÓN DE LAS OFERTAS

La subsanación de las ofertas se sujeta a lo establecido en el artículo 60 del Reglamento. El plazo que se otorgue para la subsanación no puede ser inferior a un (1) día hábil

La solicitud de subsanación se realiza de manera electrónica a través del SEACE y será remitida al correo electrónico consignado por el postor al momento de realizar su inscripción en el RNP, siendo su responsabilidad el permanente seguimiento de las

² La constancia de inscripción electrónica se visualizará en el portal web del Registro Nacional de Proveedores: www.rnp.gob.pe

notificaciones a dicho correo. La notificación de la solicitud se entiende efectuada el día de su envío al correo electrónico.

La presentación de las subsanaciones se realiza a través del SEACE. No se tomará en cuenta la subsanación que se presente en físico a la Entidad.

1.11. RECHAZO DE LAS OFERTAS

Previo al otorgamiento de la buena pro, el órgano encargado de las contrataciones o el comité de selección, según corresponda, revisa las ofertas económicas que cumplen los requisitos de calificación, de conformidad con lo establecido para el rechazo de ofertas, previsto en el artículo 68 del Reglamento, de ser el caso.

De rechazarse alguna de las ofertas calificadas, el órgano encargado de las contrataciones o el comité de selección, según corresponda, revisa el cumplimiento de los requisitos de calificación de los postores que siguen en el orden de prelación, en caso las hubiere.

1.12. OTORGAMIENTO DE LA BUENA PRO

Definida la oferta ganadora, el órgano encargado de las contrataciones o el comité de selección, según corresponda, otorga la buena pro mediante su publicación en el SEACE, incluyendo el cuadro comparativo y las actas debidamente motivadas de los resultados de la admisión, no admisión, evaluación, calificación, descalificación y el otorgamiento de la buena pro.

1.13. CONSENTIMIENTO DE LA BUENA PRO

Cuando se hayan presentado dos (2) o más ofertas, el consentimiento de la buena pro se produce a los cinco (5) días hábiles siguientes de la notificación de su otorgamiento, sin que los postores hayan ejercido el derecho de interponer el recurso de apelación.

En caso que se haya presentado una sola oferta, el consentimiento de la buena pro se produce el mismo día de la notificación de su otorgamiento.

El consentimiento del otorgamiento de la buena pro se publica en el SEACE al día hábil siguiente de producido.

Importante

Una vez consentido el otorgamiento de la buena pro, el órgano encargado de las contrataciones o el órgano de la Entidad al que se haya asignado tal función realiza la verificación de la oferta presentada por el postor ganador de la buena pro conforme lo establecido en el numeral 64.6 del artículo 64 del Reglamento.

CAPÍTULO II

SOLUCIÓN DE CONTROVERSIAS DURANTE EL PROCEDIMIENTO DE SELECCIÓN

2.1. RECURSO DE APELACIÓN

A través del recurso de apelación se pueden impugnar los actos dictados durante el desarrollo del procedimiento de selección hasta antes del perfeccionamiento del contrato.

El recurso de apelación se presenta ante la Entidad convocante, y es conocido y resuelto por su Titular, cuando el valor estimado sea igual o menor a cincuenta (50) UIT. Cuando el valor estimado sea mayor a dicho monto, el recurso de apelación se presenta ante y es resuelto por el Tribunal de Contrataciones del Estado.

En los procedimientos de selección según relación de ítems, el valor estimado total del procedimiento determina ante quién se presenta el recurso de apelación.

Los actos que declaren la nulidad de oficio, la cancelación del procedimiento de selección y otros actos emitidos por el Titular de la Entidad que afecten la continuidad de este, se impugnan ante el Tribunal de Contrataciones del Estado.

Importante

- *Una vez otorgada la buena pro, el órgano encargado de las contrataciones o el comité de selección, según corresponda, está en la obligación de permitir el acceso de los participantes y postores al expediente de contratación, salvo la información calificada como secreta, confidencial o reservada por la normativa de la materia, a más tardar dentro del día siguiente de haberse solicitado por escrito.*

Luego de otorgada la buena pro no se da a conocer las ofertas cuyos requisitos de calificación no fueron analizados y revisados por el órgano encargado de las contrataciones o el comité de selección, según corresponda.

- *A efectos de recoger la información de su interés, los postores pueden valerse de distintos medios, tales como: (i) la lectura y/o toma de apuntes, (ii) la captura y almacenamiento de imágenes, e incluso (iii) pueden solicitar copia de la documentación obrante en el expediente, siendo que, en este último caso, la Entidad deberá entregar dicha documentación en el menor tiempo posible, previo pago por tal concepto.*
- *El recurso de apelación se presenta ante la Mesa de Partes del Tribunal o ante las oficinas desconcentradas del OSCE, o en la Unidad de Trámite Documentario de la Entidad, según corresponda.*

2.2. PLAZOS DE INTERPOSICIÓN DEL RECURSO DE APELACIÓN

La apelación contra el otorgamiento de la buena pro o contra los actos dictados con anterioridad a ella se interpone dentro de los cinco (5) días hábiles siguientes de haberse notificado el otorgamiento de la buena pro.

La apelación contra los actos dictados con posterioridad al otorgamiento de la buena pro, contra la declaración de nulidad, cancelación y declaratoria de desierto del procedimiento, se interpone dentro de los cinco (5) días hábiles siguientes de haberse tomado conocimiento del acto que se desea impugnar.

CAPÍTULO III DEL CONTRATO

3.1. PERFECCIONAMIENTO DEL CONTRATO

Los plazos y el procedimiento para perfeccionar el contrato se realizan conforme a lo indicado en el artículo 141 del Reglamento.

El contrato se perfecciona con la suscripción del documento que lo contiene, salvo en los contratos cuyo monto del valor estimado no supere los doscientos mil Soles (S/ 200,000.00), en los que se puede perfeccionar con la recepción de la orden de servicios, conforme a lo previsto en la sección específica de las bases.

En el caso de procedimientos de selección por relación de ítems, se puede perfeccionar el contrato con la suscripción del documento o con la recepción de una orden de servicios, cuando el valor estimado del ítem corresponda al parámetro establecido en el párrafo anterior.

Importante

El órgano encargado de las contrataciones o el comité de selección, según corresponda, debe consignar en la sección específica de las bases la forma en que se perfeccionará el contrato, sea con la suscripción del contrato o la recepción de la orden de servicios. En caso la Entidad perfeccione el contrato con la recepción de la orden de servicios no debe incluir la proforma del contrato establecida en el Capítulo V de la sección específica de las bases.

Para perfeccionar el contrato, el postor ganador de la buena pro debe presentar los documentos señalados en el artículo 139 del Reglamento y los previstos en la sección específica de las bases.

3.2. GARANTÍAS

Las garantías que deben otorgar los postores y/o contratistas, según corresponda, son las de fiel cumplimiento del contrato y por los adelantos.

3.2.1. GARANTÍA DE FIEL CUMPLIMIENTO

Como requisito indispensable para perfeccionar el contrato, el postor ganador debe entregar a la Entidad la garantía de fiel cumplimiento del mismo por una suma equivalente al diez por ciento (10%) del monto del contrato original. Esta se mantiene vigente hasta la conformidad de la recepción de la prestación a cargo del contratista.

3.2.2. GARANTÍA DE FIEL CUMPLIMIENTO POR PRESTACIONES ACCESORIAS

En las contrataciones que conllevan la ejecución de prestaciones accesorias, tales como mantenimiento, reparación o actividades afines, se otorga una garantía adicional por una suma equivalente al diez por ciento (10%) del monto del contrato

de la prestación accesorio, la misma que debe ser renovada periódicamente hasta el cumplimiento total de las obligaciones garantizadas.

Importante

- *En los contratos cuyos montos sean iguales o menores a doscientos mil Soles (S/ 200,000.00), no corresponde presentar garantía de fiel cumplimiento de contrato ni garantía de fiel cumplimiento por prestaciones accesorias. Dicha excepción también aplica a los contratos derivados de procedimientos de selección por relación de ítems, cuando el monto del ítem adjudicado o la sumatoria de los montos de los ítems adjudicados no superen el monto señalado anteriormente, conforme a lo dispuesto en el literal a) del artículo 152 del Reglamento.*
- *En los contratos periódicos de prestación de servicios en general que celebren las Entidades con las micro y pequeñas empresas, estas últimas pueden otorgar como garantía de fiel cumplimiento el diez por ciento (10%) del monto del contrato, porcentaje que es retenido por la Entidad durante la primera mitad del número total de pagos a realizarse, de forma prorrateada en cada pago, con cargo a ser devuelto a la finalización del mismo, conforme lo establecen los numerales 149.4 y 149.5 del artículo 149 del Reglamento y el numeral 151.2 del artículo 151 del Reglamento.*

3.2.3. GARANTÍA POR ADELANTO

En caso se haya previsto en la sección específica de las bases la entrega de adelantos, el contratista debe presentar una garantía emitida por idéntico monto conforme a lo estipulado en el artículo 153 del Reglamento.

3.3. REQUISITOS DE LAS GARANTÍAS

Las garantías que se presenten deben ser incondicionales, solidarias, irrevocables y de realización automática en el país, al solo requerimiento de la Entidad. Asimismo, deben ser emitidas por empresas que se encuentren bajo la supervisión directa de la Superintendencia de Banca, Seguros y Administradoras Privadas de Fondos de Pensiones y que cuenten con clasificación de riesgo B o superior. Asimismo, deben estar autorizadas para emitir garantías; o estar consideradas en la última lista de bancos extranjeros de primera categoría que periódicamente publica el Banco Central de Reserva del Perú.

Importante

Corresponde a la Entidad verificar que las garantías presentadas por el postor ganador de la buena pro y/o contratista cumplan con los requisitos y condiciones necesarios para su aceptación y eventual ejecución, sin perjuicio de la determinación de las responsabilidades funcionales que correspondan.

3.4. EJECUCIÓN DE GARANTÍAS

La Entidad puede solicitar la ejecución de las garantías conforme a los supuestos contemplados en el artículo 155 del Reglamento.

3.5. ADELANTOS

La Entidad puede entregar adelantos directos al contratista, los que en ningún caso exceden en conjunto del treinta por ciento (30%) del monto del contrato original, siempre que ello haya sido previsto en la sección específica de las bases.

3.6. PENALIDADES

3.6.1. PENALIDAD POR MORA EN LA EJECUCIÓN DE LA PRESTACIÓN

En caso de retraso injustificado del contratista en la ejecución de las prestaciones objeto del contrato, la Entidad le aplica automáticamente una penalidad por mora por cada día de atraso, de conformidad con el artículo 162 del Reglamento.

3.6.2. OTRAS PENALIDADES

La Entidad puede establecer penalidades distintas a la mencionada en el numeral precedente, según lo previsto en el artículo 163 del Reglamento y lo indicado en la sección específica de las bases.

Estos dos tipos de penalidades se calculan en forma independiente y pueden alcanzar cada una un monto máximo equivalente al diez por ciento (10%) del monto del contrato vigente, o de ser el caso, del ítem que debió ejecutarse.

3.7. INCUMPLIMIENTO DEL CONTRATO

Las causales para la resolución del contrato, serán aplicadas de conformidad con el artículo 36 de la Ley y 164 del Reglamento.

3.8. PAGOS

El pago se realiza después de ejecutada la respectiva prestación, pudiendo contemplarse pagos a cuenta, según la forma establecida en la sección específica de las bases o en el contrato.

La Entidad paga las contraprestaciones pactadas a favor del contratista dentro de los diez (10) días calendario siguientes de otorgada la conformidad de los servicios, siempre que se verifiquen las condiciones establecidas en el contrato para ello, bajo responsabilidad del funcionario competente.

La conformidad se emite en un plazo máximo de siete (7) días de producida la recepción salvo que se requiera efectuar pruebas que permitan verificar el cumplimiento de la obligación, en cuyo caso la conformidad se emite en un plazo máximo de quince (15) días, bajo responsabilidad del funcionario que debe emitir la conformidad.

En el caso que se haya suscrito contrato con un consorcio, el pago se realizará de acuerdo a lo que se indique en el contrato de consorcio.

3.9. DISPOSICIONES FINALES

Todos los demás aspectos del presente procedimiento no contemplados en las bases se regirán supletoriamente por la Ley y su Reglamento, así como por las disposiciones legales vigentes.

SECCIÓN ESPECÍFICA

CONDICIONES ESPECIALES DEL PROCEDIMIENTO DE SELECCIÓN

(EN ESTA SECCIÓN LA ENTIDAD DEBERÁ COMPLETAR LA INFORMACIÓN EXIGIDA, DE ACUERDO A LAS INSTRUCCIONES INDICADAS)

CAPÍTULO I GENERALIDADES

1.1. ENTIDAD CONVOCANTE

Nombre : 315-1487: GOB. REG. DE LA LIBERTAD - EDUCACION
TRUJILLO NOR OESTE
RUC N° : 20539858077
Domicilio legal : PSJE. SAN LUIS N° 110 – URB. SAN ANDRÉS –
TRUJILLO – LA LIBERTAD
Teléfono: : -
Correo electrónico: : info1.ugel03tno@gmail.com

1.2. OBJETO DE LA CONVOCATORIA

El presente procedimiento de selección tiene por objeto la contratación del SERVICIO DE MANTENIMIENTO DE INFRAESTRUCTURA DE LAS INSTITUCIONES EDUCATIVAS DE EDUCACION BASICA REGULAR PRIORIZADAS DEL NIVEL INICIAL PERTENECIENTES DE LA JURISDICCION UGEL 03 TRUJILLO NOR OESTE.

EL SERVICIO SE DESARROLLARÁ EN LOS SIGUIENTES LOCALES EDUCATIVOS:

1. I.E. N° 1638 PASITOS DE JESUS
2. I.E. N° 2343
3. I.E. N° 103 ADA ALEGRÍA BAZÁN
4. I.E. N° 216 MANUELITA ROSELL DE PINILLOS
5. I.E. N° 1683 MI PEQUEÑO MUNDO
6. I.E. N° 2312
7. I.E. N° 1602 NUEVO PERÚ

1.3. EXPEDIENTE DE CONTRATACIÓN

El expediente de contratación fue aprobado mediante Memorando N° 000304-2023/GGR-GRE-UGELTNO, el día 31 de octubre del presente año.

1.4. FUENTE DE FINANCIAMIENTO

FONCOR (Fondo de Compensación Regional)

1.5. SISTEMA DE CONTRATACIÓN

El presente procedimiento se rige por el sistema de PRECIOS UNITARIOS, de acuerdo con lo establecido en el expediente de contratación respectivo.

1.6. DISTRIBUCIÓN DE LA BUENA PRO

NO APLICA.

1.7. ALCANCES DEL REQUERIMIENTO

El alcance de la prestación está definido en el Capítulo III de la presente sección de las bases.

1.8. PLAZO DE PRESTACIÓN DEL SERVICIO

Los servicios materia de la presente convocatoria se prestarán en el plazo de 20 (VEINTE) DÍAS CALENDARIOS, A PARTIR DE LA APROBACIÓN DEL PLAN DE TRABAJO, en concordancia con lo establecido en el expediente de contratación.

1.9. COSTO DE REPRODUCCIÓN Y ENTREGA DE BASES

Los participantes registrados tienen el derecho de descargar las bases del presente proceso de selección en la plataforma del OSCE, ya que son de acceso público y no tienen costo alguno.

1.10. BASE LEGAL

- Ley N° 31085, “Ley de presupuesto del Sector Público para el año fiscal 2023”.
- Ley de equilibrio financiero del presupuesto del Sector Público para el año fiscal 2023”.
- Decreto Legislativo N° 1440, del “Sistema Nacional de Presupuesto Público”.
- Decreto Legislativo N° 1439, del “Sistema Nacional de Abastecimiento”.
- Decreto Supremo N° 082-2019-EF, Texto Único Ordenado de la Ley N° 30225, Ley de Contrataciones del Estado, en adelante “la Ley” y sus modificatorias.
- Decreto Supremo N° 344-2018-EF — Reglamento de la Ley de Contrataciones del Estado, en adelante “El Reglamento” y sus modificatorias.
- Ley N° 27806 - Ley de Transparencia y Acceso a la Información Pública.
- Ley N° 27815 – Ley del Código de Ética de la Función Pública.
- Decreto Supremo N° 004-2019-JUS, que aprueba el TUO de la Ley N° 27444, Ley del Procedimiento Administrativo General.
- Decreto Supremo N° 007-2008-TR, Texto Único Ordenado de la Ley de Promoción de la competitividad, Formalización y Desarrollo de la Micro y Pequeña Empresa y del acceso al empleo decente, Ley MYPE.
- Decreto Supremo N° 008-2008-TR, Reglamento de la Ley MYPE.
- Ley N° 29783 - Ley de Seguridad y Salud en el Trabajo.
- Decreto Supremo N° 005-2012-TR - Reglamento de la Ley de Seguridad y Salud en el Trabajo.
- Resolución Ministerial N° 558-2021-MINSA aprueba el Documento Técnico: “Lineamiento para la Confección de Mascarillas Textiles de uso Comunitario Reutilizables”.
- Resolución Ministerial N°596-2021-MINSA, modifica el primer párrafo del numeral 5.2 de aprueba el Documento Técnico: “Lineamiento para la Confección de Mascarillas Textiles de uso Comunitario Reutilizables”, Aprobada con Resolución Ministerial N° 558-2021-MINSA.
- Directiva N° 003-2020-OSCE/CD, Disposiciones aplicables para el acceso y registro de información en el SEACE.

Las referidas normas incluyen sus respectivas modificaciones, de ser el caso.

CAPÍTULO II DEL PROCEDIMIENTO DE SELECCIÓN

2.1. CALENDARIO DEL PROCEDIMIENTO DE SELECCIÓN

Según el cronograma de la ficha de selección de la convocatoria publicada en el SEACE.

2.2. CONTENIDO DE LAS OFERTAS

La oferta contendrá, además de un índice de documentos³, la siguiente documentación:

2.2.1. Documentación de presentación obligatoria

2.2.1.1. Documentos para la admisión de la oferta

- a) Declaración jurada de datos del postor. (**Anexo N° 1**)
- b) Documento que acredite la representación de quien suscribe la oferta.

En caso de persona jurídica, copia del certificado de vigencia de poder del representante legal, apoderado o mandatario designado para tal efecto.

En caso de persona natural, copia del documento nacional de identidad o documento análogo, o del certificado de vigencia de poder otorgado por persona natural, del apoderado o mandatario, según corresponda.

En el caso de consorcios, este documento debe ser presentado por cada uno de los integrantes de
l consorcio que suscriba la promesa de consorcio, según corresponda.
- c) Declaración jurada de acuerdo con el literal b) del artículo 52 del Reglamento (**Anexo N° 2**)
- d) Declaración jurada de cumplimiento de los Términos de Referencia contenidos en el numeral 3.1 del Capítulo III de la presente sección. (**Anexo N° 3**)
- e) Declaración jurada de plazo de prestación del servicio. (**Anexo N° 4**)⁴
- f) Promesa de consorcio con firmas legalizadas, de ser el caso, en la que se consigne los integrantes, el representante común, el domicilio común y las obligaciones a las que se compromete cada uno de los integrantes del consorcio, así como el porcentaje equivalente a dichas obligaciones. (**Anexo N° 5**)
- g) El precio de la oferta en SOLES. Adjuntar obligatoriamente el **Anexo N° 6**.

³ La omisión del índice no determina la no admisión de la oferta.

⁴ En caso de considerar como factor de evaluación la mejora del plazo de prestación del servicio, el plazo ofertado en dicho anexo servirá también para acreditar este factor.

El precio total de la oferta y los subtotales que lo componen son expresados con dos (2) decimales. Los precios unitarios pueden ser expresados con más de dos (2) decimales.

2.2.1.2. Documentos para acreditar los requisitos de calificación

Incorporar en la oferta los documentos que acreditan los “**Requisitos de Calificación**” que se detallan en el numeral 3.2 del Capítulo III de la presente sección de las bases.

2.2.2. Documentación de presentación facultativa:

- a) En el caso de microempresas y pequeñas empresas integradas por personas con discapacidad, o en el caso de consorcios conformados en su totalidad por estas empresas, deben presentar la constancia o certificado con el cual acredite su inscripción en el Registro de Empresas Promocionales para Personas con Discapacidad⁵.

2.3. REQUISITOS PARA PERFECCIONAR EL CONTRATO

El postor ganador de la buena pro debe presentar los siguientes documentos para perfeccionar el contrato:

- a) Garantía de fiel cumplimiento del contrato.
- b) Garantía de fiel cumplimiento por prestaciones accesorias, de ser el caso.
- c) Contrato de consorcio con firmas legalizadas ante Notario de cada uno de los integrantes, de ser el caso.
- d) Código de cuenta interbancaria (CCI) o, en el caso de proveedores no domiciliados, el número de su cuenta bancaria y la entidad bancaria en el exterior.
- e) Copia de la vigencia del poder del representante legal de la empresa que acredite que cuenta con facultades para perfeccionar el contrato, cuando corresponda.
- f) Copia de DNI del postor en caso de persona natural, o de su representante legal en caso de persona jurídica.
- g) Domicilio para efectos de la notificación durante la ejecución del contrato.
- h) Detalle de los precios unitarios del precio ofertado⁶.
- i) Estructura de costos⁷.
- j) Detalle del precio de la oferta de cada uno de los servicios que conforman el paquete⁸.

Importante

- *En caso que el postor ganador de la buena pro sea un consorcio, las garantías que presente este para el perfeccionamiento del contrato, así como durante la ejecución contractual, de ser el caso, además de cumplir con las condiciones establecidas en el artículo 33 de la Ley y en el artículo 148 del Reglamento, deben consignar expresamente el nombre completo o la denominación o razón social de los integrantes del consorcio, en calidad de garantizados, de lo contrario no podrán ser aceptadas por las Entidades. No se cumple el requisito antes indicado si se consigna únicamente la denominación del consorcio, conforme lo dispuesto en la Directiva Participación de*

⁵ Dicho documento se tendrá en consideración en caso de empate, conforme a lo previsto en el artículo 91 del Reglamento.

⁶ Incluir solo en caso de la contratación bajo el sistema a suma alzada.

⁷ Incluir solo cuando resulte necesario para la ejecución contractual, identificar los costos de cada uno de los rubros que comprenden la oferta.

⁸ Incluir solo en caso de contrataciones por paquete.

Proveedores en Consorcio en las Contrataciones del Estado”.

- *En los contratos periódicos de prestación de servicios en general que celebren las Entidades con las micro y pequeñas empresas, estas últimas pueden otorgar como garantía de fiel cumplimiento el diez por ciento (10%) del monto del contrato, porcentaje que es retenido por la Entidad durante la primera mitad del número total de pagos a realizarse, de forma prorrateada en cada pago, con cargo a ser devuelto a la finalización del mismo, conforme lo establece el numeral 149.4 del artículo 149 y el numeral 151.2 del artículo 151 del Reglamento. Para dicho efecto los postores deben encontrarse registrados en el REMYPE, consignando en la Declaración Jurada de Datos del Postor (Anexo N° 1) o en la solicitud de retención de la garantía durante el perfeccionamiento del contrato, que tienen la condición de MYPE, lo cual será verificado por la Entidad en el link <http://www2.trabajo.gob.pe/servicios-en-linea-2-2> opción consulta de empresas acreditadas en el REMYPE.*
- *En los contratos cuyos montos sean iguales o menores a doscientos mil Soles (S/ 200,000.00), no corresponde presentar garantía de fiel cumplimiento de contrato ni garantía de fiel cumplimiento por prestaciones accesorias. Dicha excepción también aplica a los contratos derivados de procedimientos de selección por relación de ítems, cuando el monto del ítem adjudicado o la sumatoria de los montos de los ítems adjudicados no supere el monto señalado anteriormente, conforme a lo dispuesto en el literal a) del artículo 152 del Reglamento.*

Importante

- *Corresponde a la Entidad verificar que las garantías presentadas por el postor ganador de la buena pro cumplan con los requisitos y condiciones necesarios para su aceptación y eventual ejecución, sin perjuicio de la determinación de las responsabilidades funcionales que correspondan.*
- *De conformidad con el Reglamento Consular del Perú aprobado mediante Decreto Supremo N° 076-2005-RE para que los documentos públicos y privados extendidos en el exterior tengan validez en el Perú, deben estar legalizados por los funcionarios consulares peruanos y refrendados por el Ministerio de Relaciones Exteriores del Perú, salvo que se trate de documentos públicos emitidos en países que formen parte del Convenio de la Apostilla, en cuyo caso bastará con que estos cuenten con la Apostilla de la Haya⁹.*
- *La Entidad no puede exigir documentación o información adicional a la consignada en el presente numeral para el perfeccionamiento del contrato.*

2.4. PERFECCIONAMIENTO DEL CONTRATO

El contrato se perfecciona con la suscripción del documento que lo contiene. Para dicho efecto el postor ganador de la buena pro, dentro del plazo previsto en el artículo 141 del Reglamento, debe presentar la documentación requerida a través de la mesa de partes virtual de la UGEL N° 03 Trujillo Nor Oeste, en el siguiente link: <https://www.gob.pe/ugel03tno> - mesa de partes.

2.5. FORMA DE PAGO

La Entidad realizará el pago de la contraprestación pactada a favor del contratista en PAGO ÚNICO, al concluir el servicio contando con la conformidad del mismo, a través de cuenta CCI, como indica los términos de referencia.

⁹ Según lo previsto en la Opinión N° 009-2016/DTN.

Para efectos del pago de las contraprestaciones ejecutadas por el contratista, la Entidad debe contar con la siguiente documentación:

- Memorando del ÁREA DE GESTIÓN INSTITUCIONAL, emitiendo la conformidad de la prestación efectuada, previo informe técnico de la Oficina de Infraestructura.
- Comprobante de pago.
- CCI

Dicha documentación se debe presentar por la mesa de partes virtual de la UGEL N° 03 Trujillo Nor Oeste, en el siguiente link: <https://www.gob.pe/ugel03tno> - mesa de partes.

CAPÍTULO III REQUERIMIENTO

3.1. TERMINOS DE REFERENCIA



UGELTNO - ÁREA DE GESTIÓN INSTITUCIONAL

"Año de la unidad, la paz y el desarrollo"

TÉRMINOS DE REFERENCIA

CONTRATACIÓN DEL SERVICIO DE "MANTENIMIENTO DE INFRAESTRUCTURA DE 07 INSTITUCIONES EDUCATIVAS DE EDUCACION BASICA REGULAR PRIORIZADAS DEL NIVEL INICIAL PERTENECIENTES A LA JURISDICCION DE LA UNIDAD DE GESTION EDUCATIVA LOCAL 03 TRUJILLO NOR OESTE"

1. ÁREA USUARIA SOLICITANTE

Área de Gestión Institucional de la Unidad de Gestión Educativa Local N° 03
Trujillo Nor Oeste

2. DENOMINACIÓN DE LA CONTRATACIÓN

Servicio de mantenimiento Infraestructura de 07 Instituciones educativas de
educación básica regular priorizadas del nivel inicial perteneciente a la
jurisdicción de la Unidad de Gestión Educativa Local 03 Trujillo Nor Oeste.

3. OBJETO DE LA CONTRATACIÓN

Seleccionar una persona natural o jurídica que provea el servicio de
mantenimiento Infraestructura de 07 Instituciones educativas de educación
básica regular priorizadas del nivel inicial perteneciente a la jurisdicción de la
Unidad de Gestión Educativa Local 03 Trujillo Nor Oeste, dentro del marco de
la Ley de Contrataciones con el Estado.



Firmado digitalmente por
ANDREA ESPINOZA RIVERA
JUNTA FAL 201400374140408
MÓDULO L03-1-01
Fecha: 13.11.2023 15:37:58 -05:00

4. FINALIDAD PÚBLICA

La presente contratación del Servicio de mantenimiento Infraestructura de 07
Instituciones educativas de educación básica regular priorizadas del nivel inicial
perteneciente a la jurisdicción de la Unidad de Gestión Educativa Local 03
Trujillo Nor Oeste, es con la finalidad de mejorar los ambientes y proteger la
integridad de los estudiante y docentes, así como salvaguardar su seguridad, de
la infraestructura, mobiliario y equipamiento.

5. VINCULACIÓN CON EL PLAN OPERATIVO INSTITUCIONAL

FUENTE DE FINANCIAMIENTO: RECURSOS DETERMINADOS

RUBRO: 15 FONDO DE COMPENSACION REGIONAL - FONCOR

PROGRAMA: 0090 LOGROS DE APRENDIZAJE DE ESTUDIANTES DE LA
EDUCACION BASICA REGULAR.

PRODUCTO: 3000385 INSTITUCIONES EDUCATIVAS CON CONDICIONES PARA
EL CUMPLIMIENTO DE HORAS LECTIVAS NORMADAS.



BICENTENARIO
PERÚ
LA LIBERTAD 2021

Juntos por la
Prosperidad



UGELTNO - ÁREA DE GESTIÓN INSTITUCIONAL

"Año de la unidad, la paz y el desarrollo"

ACTIVIDAD: 5005943 MANTENIMIENTO Y OPERACION DE LOCALES ESCOLARES DE INSTITUCIONES EDUCATIVAS DE EDUCACION BASICA REGULAR CON CONDICIONES ADECUADAS PARA SU FUNCIONAMIENTO.

FUNCIÓN: 22 EDUCACIÓN.

DIVISIÓN FUNCIONAL: 047 EDUCACIÓN BÁSICO

GRUPO FUNCIONAL: 0103 EDUCACIÓN INICIAL.

ACTIVIDAD OPERATIVA: MANTENIMIENTO Y OPERACION DE LOCALES ESCOLARES DE INSTITUCIONES EDUCATIVAS DE EDUCACION BASICA REGULAR CON CONDICIONES ADECUADAS PARA SU FUNCIONAMIENTO.

6. OBJETIVO

El objetivo principal del Servicio de mantenimiento Infraestructura de 07 Instituciones educativas de educación básica regular priorizadas del nivel inicial perteneciente a la jurisdicción de la Unidad de Gestión Educativa Local 03 Trujillo Nor Oeste, es brindar adecuadas condiciones de funcionalidad a los ambientes y espacios para la población estudiantil y plana docente de dichas instituciones educativas, así como las condiciones de seguridad que generen bienestar.

7. ALCANCES Y DESCRIPCION DEL SERVICIO A EJECUTAR

7.1 Actividades a ejecutar

Corresponde al proveedor / contratista la ejecución de todas las partidas civiles preliminares y permanentes, suministro y transporte de materiales, mano de obra, herramientas, equipos de trabajo de seguridad del personal, así como el pago de las leyes sociales, seguros y cualquier otro gasto directo e indirecto que sea menester efectuar para terminar los trabajos a satisfacción de la Unidad de Gestión Educativa Local 03 Trujillo Nor Oeste.

El postor podrá sugerir e implementar mejoras a estos términos de referencia (ANEXO 1 - Descripción técnica según tipo de actividad), para ello deberá realizar una vista de reconocimiento a los lugares donde se implementarán los trabajos.

Los trabajos serán ejecutados a PRECIOS UNITARIOS.

7.2 Plan de Trabajo

El proveedor / contratista deberá presentar un Plan de Trabajo en un plazo no mayor a 3 días hábiles siguientes a la suscripción del contrato, debiendo contener:



Formado digitalmente por
ANDREA KATIE RIVERA
Jefe de la Oficina de Asesoría Jurídica
Fecha: 13.11.2023 15:38:06 -05:00



BICENTENARIO
PERÚ
LA LIBERTAD 2021

*Justos por la
Prosperidad*



UGELTNO - ÁREA DE GESTIÓN INSTITUCIONAL

"Año de la unidad, la paz y el desarrollo"

- Informe descriptivo del plan de trabajo.
- Cronograma de intervención por institución educativa, teniendo en consideración que no interfiera el Servicio de atención en estas entidades.
- Relación de materiales, insumos y/o repuestos a utilizar, siendo estos de primera calidad y marca reconocida.
- Relación de personal que contenga nombres y apellidos, nacionalidad, DNI y profesión u oficio, para las coordinaciones correspondientes.

El plan de Trabajo debe contar con previa aprobación por parte del área de Infraestructura de la Unidad de Gestión Educativa Local 03 TNO, para el inicio de la ejecución del servicio de mantenimiento Infraestructura de las Instituciones educativas de educación básica regular priorizadas perteneciente a la jurisdicción de la Unidad de Gestión Educativa Local 03 Trujillo Nor Oeste, de caso se observado debe ser subsanado en un plazo máximo de 2 días hábiles siguientes de notificada las observaciones.

7.3 Impacto Ambiental

El proveedor / contratista deberá utilizar todas las medidas de precaución para el manejo adecuado de aquellos materiales contaminantes que pudiesen afectar el área de trabajo con derrames o productos que afecten la salud de los estudiantes y docentes de las instituciones educativas, con la finalidad de no causar un impacto ambiental negativo.

7.4 Seguros

El proveedor / contratista se hará responsable de cualquier accidente de su propio personal, de los estudiantes, docentes, público, o de cualquier daño a terceros que ocurriera como consecuencia de la ejecución del servicio.

8. REQUERIMIENTOS DEL PROVEEDOR Y DE SU PERSONAL

Perfil del proveedor:

POSTOR

El proveedor / contratista debe cumplir con los siguientes requisitos:

- Persona natural o jurídica con experiencia en ejecución de servicios de mantenimiento igual o similar con un monto facturado acumulado equivalente no mayor a tres (3) veces el valor estimado del servicio, durante un periodo no menor de ocho (8) años. Para ello acreditará mediante copias simples de contratos u ordenes de servicios, constancias o cualquier otro documento que demuestre de manera fehaciente su



BICENTENARIO
PERÚ
LA LIBERTAD 2021

Juntos por la
Prosperidad



UGELTNO - ÁREA DE GESTIÓN INSTITUCIONAL

"Año de la unidad, la paz y el desarrollo"

experiencia y su conformidad por la prestación de servicios efectuada; comprobantes de pago cuya cancelación se acredite documentalmente y fehacientemente, con voucher de depósito, nota de abono, reporte de estado de cuenta o cualquier otro documento emitido por la Entidad del sistema financiero que acredite el abono; o mediante cancelación en el mismo comprobante de pago.

Se consideran servicios similares en los siguientes trabajos: de mantenimiento de instituciones educativas, oficinas, viviendas familiares o multifamiliares, locales de atención al público, o edificaciones en general, así mismo, en obras en edificaciones, remodelaciones, rehabilitaciones, mejoramientos, ampliaciones, recuperaciones, construcciones u adecuaciones.

- Estar inscrito en el Registro Nacional de Proveedores (RNP) – Servicios vigentes, y no estar impedido, sancionado ni inhabilitado para contratar con el Estado.
- Contar con Registro Único de Contribuyentes – RUC (activo y habido – Habilitado).

Perfil del personal: profesional responsable

SUPERVISOR RESPONSABLE DE EJECUCION

Un (01) Ingeniero Civil o Arquitecto

- Formación académica
Ingeniero Civil o Arquitecto colegiado y habilitado
- Experiencia
Haber realizado durante un periodo no menor a dos (2) años como residente o supervisor o jefe de supervisor o asistente de residente y/o supervisor en la prestación de servicios de mantenimiento o mejoramiento o ampliación o acondicionamiento o rehabilitación o servicios similares en edificaciones en general, experiencia acreditada mediante (i) copia simple de contratos y su respectiva conformidad o (ii) constancias o (iii) certificados o (iv) cualquier otra documentación que, de manera fehaciente demuestre la experiencia del personal propuesto.
- Capacitación y/o entrenamiento
Curso/ diploma en residencia y supervisión de obras.

Perfil del personal: técnicos

El perfil y la cantidad de personal será propuesto por el proveedor / contratista, teniendo en cuenta la especialidad, el plan de trabajo y las actividades a realizar dentro de la ejecución del servicio de mantenimiento



Firmado digitalmente por
ANDRACE ESPINO Katherine
Jerima FAU 20462374348 act
Motivo: Soy VP 57
Fecha: 13.11.2023 15:38:27 -05:00



BICENTENARIO
PERÚ
LA LIBERTAD 2021

Juntos por la
Prosperidad



UGELTNO - ÁREA DE GESTIÓN INSTITUCIONAL

"Año de la unidad, la paz y el desarrollo"

- **Formación académica**
Será de acuerdo a la especialidad y actividad a realizar
- **Experiencia**
Dos (2) años laborando como técnico en mantenimiento de edificaciones, el cual será acreditado mediante contratos y/o constancias en servicios similares.
- **Capacitación y/o entrenamiento**
Acorde con la formación en la especialidad.

9. LUGAR DE PRESTACION DEL SERVICIO

Los lugares donde se realizará el presente servicio de mantenimiento serán en las siguientes Instituciones educativas de educación básica regular priorizadas perteneciente a la jurisdicción de la Unidad de Gestión Educativa Local 03 Trujillo Nor Oeste:

IIIEE DE EDUCACION BÁSICA REGULAR - NIVEL INICIAL				
Nº	INSTITUCION EDUCATIVA	NIVEL	DIRECCION	DISTRITO
1	1638 PASITOS DE JESUS	INICIAL	AVENIDA LAS GAVIOTAS N° 1180	TRUJILLO
2	2343	INICIAL	CALLE TRUJILLO S/N	TRUJILLO
3	103 ADA ALEGRIA DE BAZAN	INICIAL	CALLE EL PALMAR S/N LOTE 08-09	VICTOR LARCO HERRERA
4	216 MANUELITA ROSELL DE PINILLOS	INICIAL	AVENIDA LIBERTAD N° 110	HUANCHACO
5	1683 MI PEQUEÑO MUNDO	INICIAL	MZ 11 LOTE 1	VICTOR LARCO HERRERA
6	2312	INICIAL	VICTOR RAUL S/N	HUANCHACO
7	1602 NUEVO PERU	INICIAL	CALLE CHAN CHAN N° 195	TRUJILLO



Firmado digitalmente por
ANDRÉS ESPINO VILLANAY
Correo: FAU_2046274343@clt
Motivo: Dey Vº Bº
Fecha: 13.11.2023 15:38:36 -05:00

Se coordinará con los directivos de cada institución educativa el horario de ejecución, para la intervención del servicio.

10. PLAZO DE EJECUCION DE LA PRESTACION DEL SERVICIO

El servicio de mantenimiento Infraestructura de las Instituciones educativas de educación básica regular priorizadas perteneciente a la jurisdicción de la Unidad de Gestión Educativa Local 03 Trujillo Nor Oeste será de veinte (20) días calendarios, a partir de la aprobación del Plan de Trabajo, descrito en el numeral 7.2. del presente Término de referencia.



BICENTENARIO
PERÚ
LA LIBERTAD 2021

Juntos por la
Prosperidad



UGELTNO - ÁREA DE GESTIÓN INSTITUCIONAL

"Año de la unidad, la paz y el desarrollo"

11. MATERIALES

Los materiales y accesorios a utilizarse para el mantenimiento Infraestructura de las Instituciones educativas de educación básica regular priorizadas perteneciente a la jurisdicción de la Unidad de Gestión Educativa Local 03 Trujillo Nor Oeste, serán de primera calidad y estarán de acuerdo con las características técnicas que se detalle en el presente término de referencia (ANEXO 1 - Descripción técnica según tipo de actividad). Estos materiales deberán ingresar al lugar de trabajo en sus envases originales intactos y debidamente sellados, los cuales deben ser los mismos descritos en el Plan de Trabajo indicado en el numeral 7.2. del presente documento.

Además, el proveedor / contratista tomara especial previsión en lo referente al aprovisionamiento de materiales nacionales o importados. Sus dificultades no podrán excusarlo del incumplimiento de su programación, si se admitirán cambios en el presente término de referencia término de referencia (ANEXO 1 - Descripción técnica según tipo de actividad).

El almacenamiento de los materiales debe hacerse de tal manera que este proceso no desmejore las propiedades de estos, ubicándolos en lugares adecuados, tanto para su protección, como para su despacho.

Donde se especifique materiales, equipos, aparatos de determinados fabricantes, nombre comercial o nombre de catálogo, se entiende que dicha designación es para establecer una norma de calidad y estilo.

La propuesta deberá indicar nombre de fabricante, tipo, tamaño, modelo, especificaciones técnicas, etc. es decir, todas las características de los materiales.

Las especificaciones técnicas de los fabricantes referentes a las instalaciones o uso de los materiales deberán cumplirse estrictamente, es decir, que aquellas pasan a formar parte de las especificaciones.

Todo material y la mano de obra estarán sujetos a la inspección de la UGEL 03 TNO, es decir se tiene derecho a rechazar el material que se encuentre dañado, defectuoso o la mano de obra deficiente y requerir su corrección. Los trabajos mal efectuados deberán ser satisfactoriamente corregidos y el material rechazado deberá ser reemplazado por otro aprobado, sin cargo alguno para la UGEL 03 TNO.



Firmado digitalmente por
ANDRADE ESPINO Kathryn
Correo: PAU-2044374248.edu
Móvil: 985 11 81
Fecha: 13.11.2023 15:30:47 -0500



BICENTENARIO
PERÚ
LA LIBERTAD 2021

Juntos por la
Prosperidad



UGELTNO - ÁREA DE GESTIÓN INSTITUCIONAL

"Año de la unidad, la paz y el desarrollo"

12. CONDICIONES DE SEGURIDAD

Cumplimiento de la Política de Seguridad y Salud en el Trabajo y mejora de las condiciones de los estudiantes y personal que labora en las instituciones educativas de educación básica regular donde se ejecutará el servicio, cumpliendo con este modo con las acciones y medidas de prevención y protección del Sistema de Gestión de la Seguridad y Salud en el Trabajo.

Equipos de protección personal establecidos por ley de seguridad y salud en el trabajo. Ley número 29783 y normados en la norma G-050 seguridad durante la construcción del reglamento nacional de edificaciones: uniforme, zapatos punta de acero, casco con barbiquero con mentonera, guantes, lentes, mascarilla, andamios, arnés, líneas de vida y otros que sean necesarios de acuerdo a los trabajos a ejecutar. El proveedor / contratista deberá cumplir con las normas de seguridad y salud en el trabajo.

Asimismo, será obligación y responsabilidad del proveedor / contratista la señalización temporal de seguridad en el área a intervenir durante el período de la ejecución del servicio.

13. ENTREGABLES

El proveedor / contratista deberá entregar los ambientes y las instalaciones en correcto funcionamiento y en óptimas condiciones, así como deberá presentar un informe técnico del servicio ejecutado, cuyo contenido mínimo será:

- Índice
- Antecedentes (contrato, número de orden de servicio, descripción de la situación inicial del servicio)
- Descripción de los trabajos ejecutados por cada institución educativa
- Relación de materiales, insumos y/o repuestos utilizados, siendo estos de primera calidad y marca reconocida. De no coincidir con la relación presentada en el Plan de Trabajo aprobada, justificar por qué se realizó el cambio y anexar documentación con la cual se comunicó, solicitó y aprobó por parte de UGEL 03 TNO el cambio de estos.
- Relación de personal que contenga nombres y apellidos, nacionalidad, DNI y profesión u oficio, para las coordinaciones correspondientes.
- Presupuesto de las partidas ejecutadas.
- Metrados de cada trabajo ejecutado.
- Análisis de precios unitarios de las partidas ejecutadas.



Firmado digitalmente por
ANDRADE ESPINO Anthony
Jairo PAU 20460374-0440000
Motivo: Day V° B°
Fecha: 13.11.2023 15:38:59 -05:00



BICENTENARIO
PERÚ
LA LIBERTAD 2021

*Juntos por la
Prosperidad*



UGELTNO - ÁREA DE GESTIÓN INSTITUCIONAL

"Año de la unidad, la paz y el desarrollo"

- Panel fotográfico (antes de ejecución del servicio, durante proceso constructivo y después de ejecución del servicio)
- Conclusión del servicio.

(*) La forma de presentación deberá ser en 01 original (físico) y 01 copia (documento digital ingresado por mesa de parte de Unidad de Gestión Educativa Local 03 Trujillo Nor Oeste)

El informe técnico del servicio realizado se presentará a los tres (03) días hábiles posteriores a la culminación del servicio.

El proveedor / contratista realizará las pruebas necesarias para demostrar las condiciones óptimas del objeto del presente servicio, las cuales serán supervisadas por el personal técnico de la oficina de Infraestructura de la UGEL 03 TNO.

14. OTRAS RESPONSABILIDADES DEL POSTOR

Es obligación de los postores, antes de elaborar su propuesta técnica económica, efectuar la visita a las Instituciones educativas de educación básica regular priorizadas perteneciente a la jurisdicción de la Unidad de Gestión Educativa Local 03 Trujillo Nor Oeste, con la finalidad de verificar las instalaciones existentes, corroborar metrados y los alcances de los trabajos a realizar para el cumplimiento del servicio.



Firmado digitalmente por
ANDRACE ESPINO Vithenn
Jarina FAU 2040374248 ext
Motivo: Dey V° B°
Fecha: 13.11.2023 15:39:09 -05:00

El proveedor / contratista deberá mantener comunicación y coordinación con los usuarios responsables de los servicios y con el personal técnico de la oficina de Infraestructura de la UGEL 03 TNO, si fuese el caso para la realización de las actividades de mantenimiento.

El proveedor / contratista deberá de contar con mano de obra calificada y dirección técnica idónea. Deberá informar oportunamente al personal técnico de la oficina de infraestructura de la UGEL 03 TNO, sobre los cambios del personal.

El personal del proveedor / contratista deberá contar con los implementos de seguridad necesarios (equipo de protección personal) para la ejecución de este tipo de trabajos. Así mismo, es responsable de la seguridad física de su personal y equipo, debiendo prever las medidas de seguridad necesarias y los seguros correspondientes.



BICENTENARIO
PERÚ
LA LIBERTAD 2021

Juntos por la
Prosperidad



UGELTNO - ÁREA DE GESTIÓN INSTITUCIONAL

"Año de la unidad, la paz y el desarrollo"

Suministrar al personal que efectuara el servicio el fotochek correspondiente, con el cual se identificarán. El proveedor / contratista se responsabilizará por el desempeño de la labor que realice el personal asignado que presta el servicio, así como su correcto comportamiento dentro de la jornada laboral que presta el servicio.

Es responsabilidad del proveedor / contratista el cumplimiento de la programación de sus metas previstas y de adoptar las medidas necesarias para su cumplimiento. Así mismo, el proveedor / contratista deberá ejecutar los trabajos de manera tal que no interrumpa las actividades propias que se vienen desarrollando en las Instituciones educativas de educación básica regular priorizadas perteneciente a la jurisdicción de la Unidad de Gestión Educativa Local 03 Trujillo Nor Oeste.

El proveedor / contratista deberá colocar señales preventivas y de advertencia de peligro cuando estén realizando los trabajos de mantenimiento de infraestructura de las instituciones educativas de educación básica regular priorizadas perteneciente a la jurisdicción de la Unidad de Gestión Educativa Local 03 Trujillo Nor Oeste, y cuando estén ausentes del lugar de trabajo y tomará todas las medidas preventivas que sean necesarias para evitar accidentes de estudiantes y docentes de dichas IIEE, usuarios y peatones que circulen en los alrededores de esta entidad, bajo responsabilidad civil y penal.

El proveedor / contratista deberá dejar limpias y libres de contaminantes las áreas intervenidas.

El presupuesto del proveedor / contratista deberá de efectuarse a todo costo debiendo incluir los gastos que se requieren hasta la finalización de los trabajos y pruebas respectivas, así como como contemplar cualquier trabajo que por naturaleza del servicio sea necesario, por lo que el proveedor / contratista se compromete a presentar su oferta teniendo en cuenta esta condición.

Las herramientas y accesorios necesarios para el desarrollo de la labor del servicio a contratar, serán proporcionados por el proveedor / contratista y estar en óptimo estado. Así mismo, el proveedor / contratista se hará responsable del cuidado de sus equipos y herramientas, así como de los materiales que ingresa la sede como parte del progreso de su trabajo.



Firmado digitalmente por
ANDRACE ESPINO Jathelyn
Identificación: 5044574248
Motivo: Dey Vº Bº
Fecha: 13.11.2023 15:39:16 -05:00



BICENTENARIO
PERÚ
LA LIBERTAD 2021

Juntos por la
Prosperidad



UGELTNO - ÁREA DE GESTIÓN INSTITUCIONAL

"Año de la unidad, la paz y el desarrollo"

El proveedor / contratista deberá limpiar toda superficie manchada por efectos del servicio a contratar, debiendo para esto prever el cuidado de infraestructura existente, mobiliario y equipamiento, etc., contando para ello con los implementos necesarios para protegerlos, como protectores plásticos, mantas u otros afines. En caso de existir deterioros o daños en la edificación, mobiliario y equipamiento, producto de los trabajos ejecutados, pruebas y ensayos, estos deben de ser reparados por el proveedor / contratista, sin costo alguno para la entidad, dentro del plazo estimado para su servicio, y en caso de no hacerlo, se procederá hacer la deducción económica que corresponda. El proveedor / contratista no podrá sub contratar a terceros.

15. MEDIDAS DE CONTROL DURANTE LA EJECUCION CONTRACTUAL

Área que coordina con el proveedor / contratista:

El proveedor / contratista coordinará con el área usuaria (Área de Gestión Institucional) y el personal técnico de la oficina de Infraestructura de la Unidad de Gestión Educativa Local 03 Trujillo Nor Oeste.

Área responsable de la supervisión del servicio:

La entidad será responsable de la supervisión de la ejecución del servicio solicitado, el que deberá coordinar con el proveedor / contratista en todo momento.

El personal técnico de la oficina de Infraestructura de la UGEL 03 TNO, realizará evaluaciones periódicas de los avances para efectos de verificar el avance y ejecución del servicio; si el proveedor / contratista evidenciara un avance menor al que se indica en su cronograma a 7 días de concluir con el servicio, tendrá que presentar un cronograma acelerado con la finalidad de cumplir el plazo y las metas propuestas. Si por segunda vez el proveedor / contratista evidenciara un avance menor al indicado en el cronograma acelerado, la Unidad de Gestión Educativa Local 03 Trujillo Nor Oeste podrá resolver el contrato y proceder con las acciones legales pertinentes.

16. CONFORMIDAD DE LA PRESTACION

Se dará la conformidad del servicio, cuando el proveedor / contratista haya cumplido con la ejecución de todas las actividades del servicio de mantenimiento, según sea el caso. Por lo que, al terminar la ejecución, deberá de presentar al área usuaria un informe técnico del servicio ejecutado, según se detalla en el numeral 13.



Firmado digitalmente por
ANDRADE ESPINO Jhathan
Certificado: FAU 20640374248.ash
Motivo: Dig. V. 01
Fecha: 13.11.2023 15:39:20 -05:00



BICENTENARIO
PERÚ
LA LIBERTAD 2021

Juntos por la
Prosperidad



UGELTNO - ÁREA DE GESTIÓN INSTITUCIONAL

"Año de la unidad, la paz y el desarrollo"

La recepción del servicio está a cargo del área usuaria (Área de Gestión Institucional), contando con el apoyo del personal técnico de la oficina de Infraestructura para realizar la verificación de los trabajos ejecutados, e informar el cumplimiento de la ejecución del servicio, permitiendo que el área usuaria de la conformidad el mismo, de acuerdo a las condiciones contractuales. En caso contrario, de existir observaciones, el área usuaria comunicará dichas observaciones por medio del área de Administración a fin de ser subsanadas por el proveedor / contratista en el plazo que establezca la ley.

17. GARANTIA DEL SERVICIO

El proveedor / contratista garantizará la prestación del servicio efectuado por un tiempo mínimo de un (01) año por fallas técnicas.

18. FORMA DE PAGO

Se realizará el PAGO UNICO al proveedor / contratista, al concluir el servicio, contando con la conformidad del mismo, a través de cuenta CCI.

19. PENALIDADES

Que, acorde al art. 162 del Reglamento de la Ley de Contrataciones, señala que, en caso de retraso injustificado del proveedor / contratista en la ejecución de las prestaciones objeto del contrato, la Entidad le aplicará automáticamente una penalidad por mora por cada día de atraso hasta por un monto máximo equivalente al cinco (5%) del monto del servicio. La penalidad se aplica automáticamente y se calcula de acuerdo a la siguiente fórmula:

$$\text{Penalidad diaria} = \frac{0.05 \times \text{Monto vigente}}{F \times \text{plazo vigente en días}}$$

Donde F tiene los siguientes valores:

- Para plazos menores o iguales a sesenta (60) días, para bienes, servicios en general, consultorías y ejecución de obras: $F=0.40$.
- Para plazos mayores a sesenta (60) días, para bienes servicios en general y consultorías: $F=0.25$

Cuando se llegue a cubrir el monto máximo de la penalidad, la Entidad podrá resolver el contrato (orden de compra y/o servicio) por incumplimiento.



Firmado digitalmente por
ANDRADE ESPINO Nathelyn
Junto: FAU 2040374248.sob
Motivo: Dey V B
Fecha: 12.11.2023 15:39:37 -05:00



BICENTENARIO
PERÚ
LA LIBERTAD 2021

Juntos por la
Prosperidad



UGELTNO - ÁREA DE GESTIÓN INSTITUCIONAL

"Año de la unidad, la paz y el desarrollo"

El proveedor / contratista incumple en penalidad cuando:

- No cumple con ejecutar el servicio en el plazo previsto en el contrato.
- Habiéndosele otorgado el plazo de subsanación, este no es realizado a cabalidad.
- Habiendo ejecutado el servicio en el plazo previsto; estos manifiestamente no cumplan con las características y condiciones ofrecidas, en cuyo caso se considerará como no ejecutada la prestación y podrá procederse con dejar sin efecto la contratación, sin perjuicio de la aplicación de las penalidades correspondan.

Las penalidades se computan desde el día de su surgimiento hasta el día en que se cumpla completamente la prestación a satisfacción del área usuaria.

20. OTRAS CONDICIONES ADICIONALES

Conforme al Art. 40° del Texto Único Ordenado de la Ley N° 30225, Ley de Contrataciones del Estado, señala en el inciso 2), que: "El proveedor / contratista y/o tercero es el responsable por la calidad ofrecida y por los vicios ocultos de los bienes o servicios ofertados por un plazo no menor de un (01) año contado a partir de la conformidad otorgada por la entidad. El contrato u orden de servicio podrá establecer excepciones para bienes fungibles y/o perecibles, siempre que la naturaleza de estos bienes no se adecue a este plazo. Conforme al Art. 36° del Texto Único Ordenado de la Ley N° 30225, Ley de Contrataciones del Estado, señala en el inciso 1), que: "Cualquiera de las partes puede resolver el contrato, por caso fortuito o fuerza mayor que imposibilite de manera definitiva la continuación del contrato, por incumplimiento de sus obligaciones conforme lo establecido en el reglamento, o por hecho sobreviniente al perfeccionamiento del contrato que no sea imputable a alguna de las partes".



Firmado digitalmente por
ANDRADE ESPINO, Janyeth
Identificación: FAU 25640371-048
Motivo: Dey V° B°
Fecha: 13.11.2023 15:39:45 -05:00

21. ANTICORRUPCIÓN

El proveedor / contratista acepta expresamente que no llevará a cabo, acciones que están prohibidas por las leyes locales u otras leyes anti - corrupción. Sin limitar lo anterior, el proveedor / contratista se obliga a no efectuar algún pago, ni ofrecerá o transferirá algo de valor a un funcionario y servidor público o a cualquier tercero relacionado con el servicio aquí establecido de manera que pudiese violentar las leyes locales u otras leyes anti - corrupción, sin restricción alguna.



BICENTENARIO
PERÚ
LA LIBERTAD 2021

Juntos por la
Prosperidad



UGELTNO - ÁREA DE GESTIÓN INSTITUCIONAL

"Año de la unidad, la paz y el desarrollo"

En forma especial, el proveedor / contratista declara con carácter de declaración jurada que no se encuentra inmerso en algún proceso de carácter penal vinculado a presuntos ilícitos penales en contra del Estado, constituyendo su declaración, a firma del mismo en la orden de servicio de las que este término de referencia forma parte integrante.

22. ANTISOBORNOS

El proveedor / contratista, no debe ofrecer, negociar o efectuar, cualquier pago, objeto de valor o cualquier dádiva en general, o cualquier beneficio o incentivo ilegal en relación al contrato, que puede constituir un incumplimiento a la Ley, tales como robo, fraude, cohecho o tráfico de influencias directa o indirectamente, o a través de socios, integrantes de los órganos de administración, apoderados, representantes legales, funcionarios, asesores o personas vinculadas, en concordancia o a lo establecido en el art. 11 de la Ley de Contrataciones del Estado, y el art. 7 de su Reglamento, aprobado mediante Decreto Supremo N° 344-2018-EF.

Asimismo, el proveedor / contratista se obliga a conducirse en todo momento, durante la ejecución del contrato, con honestidad, probidad, veracidad e integridad y de no cometer actos ilegales o de corrupción, directa o indirectamente o a través de sus socios, accionistas, participantes, integrantes de los órganos de administración apoderados, representantes legales, funcionarios, asesores y personas vinculadas en virtud a lo establecido en los artículos antes citados de la Ley de Contrataciones del Estado, y su Reglamento.



Firmado digitalmente por
ANDRÉS ESPINO VILLARIN
certificado FAU 25640374248 ac8
Motivo: Soy VºB
Fecha: 13.11.2023 15:39:53 -05:00

De igual forma, el proveedor / contratista se compromete a comunicar a las autoridades competentes, de manera directa y oportuna, cualquier acto o conducta ilícita o corrupta de la que tuviera conocimiento; así también en adoptar medidas técnicas, prácticas, a través de los canales dispuestos por la entidad.

De la misma manera, el proveedor / contratista es consciente que, de no cumplir con lo anteriormente expuesto, se someterá a la resolución de contrato y a las acciones civiles y/o penales que la entidad pueda accionar.



BICENTENARIO
PERÚ
LA LIBERTAD 2021

Juntos por la
Prosperidad



UGELTNO - ÁREA DE GESTIÓN INSTITUCIONAL

"Año de la unidad, la paz y el desarrollo"

23. REQUISITOS DE CALIFICACION

B	CAPACIDAD TÉCNICA Y PROFESIONAL
B.3	CALIFICACION DEL PERSONAL CLAVE
B.3.1	FORMACION ACADÉMICA
	<p>SUPERVISOR RESPONSABLE DE EJECUCION DEL SERVICIO</p> <p><u>Requisitos:</u> Título Profesional de Ingeniero Civil o Arquitecto, colegiado y habilitado.</p> <p><u>Acreditación:</u> El título profesional de Ingeniero Civil o Arquitecto será verificado por el órgano encargado de las contrataciones o comité de selección, según corresponda, en el Registro Nacional de Grados Académicos y Títulos Profesionales en el portal web de la Superintendencia Nacional de Educación Superior Universitaria - SUNEDU a través del siguiente link: https://enlinea.sunedu.gob.pe/ o en el Registro Nacional de Certificados, Grados y Títulos a cargo del Ministerio de Educación a través del siguiente link : http://www.titulosinstitutos.pe/, según corresponda. La colegiatura y habilitación será verificado por el órgano encargado de las contrataciones o comité de selección, según corresponda, mediante la presentación del certificado de habilidad del colegio profesional al que pertenezca.</p> <p>Importante <i>El postor debe señalar los nombres y apellidos, DNI y profesión del personal clave, así como el nombre de la universidad o institución educativa que expidió el grado o título profesional requerido.</i></p>
B.3.2	CAPACITACION
	<p>SUPERVISOR RESPONSABLE DE EJECUCION DEL SERVICIO</p> <p><u>Requisitos:</u> Mínimo 80 horas lectivas, en Curso y/o Diploma en Residencia y supervisión de obra del personal clave requerido.</p> <p><u>Acreditación:</u> Se acreditará con copia simple de constancias, certificados, diplomas, u otros documentos.</p> <p>Importante <i>Se podrá acreditar la capacitación mediante certificados de estudios de postgrado, considerando que cada crédito del curso que acredita la capacitación equivale a dieciséis horas lectivas, según la normativa de la materia.</i></p>
B.4	EXPERIENCIA DEL PERSONAL CLAVE
	<p>SUPERVISOR RESPONSABLE DE EJECUCION DEL SERVICIO</p> <p><u>Requisitos:</u> Experiencia mínima no menor a dos (2) años como residente o supervisor o jefe de supervisor o asistente de residente y/o supervisor en la prestación de servicios de mantenimiento o mejoramiento o ampliación o acondicionamiento o rehabilitación o servicios similares en edificaciones en general.</p> <p><u>Acreditación:</u> La experiencia del personal clave se acreditará con cualquiera de los siguientes documentos: i) copia simple de contratos y su respectiva conformidad o (ii) constancias o (iii) certificados o (iv) cualquier otra documentación que, de manera fehaciente demuestre la experiencia del personal propuesto.</p>



Firmado digitalmente por
ANDRACE ESPINO Kathryn
Jentia FAU 20442374248 adf
Motivo: Dey Vº Bº
Fecha: 13.11.2023 15:40:03 -05:00



BICENTENARIO
PERÚ
LA LIBERTAD 2021

Juntos por la
Prosperidad



UGELTNO - ÁREA DE GESTIÓN INSTITUCIONAL

"Año de la unidad, la paz y el desarrollo"

Importante

- Los documentos que acreditan la experiencia deben incluir los nombres y apellidos del personal clave, el cargo desempeñado, el plazo de la prestación indicando el día, mes y año de inicio y culminación, el nombre de la Entidad u organización que emite el documento, la fecha de emisión y nombres y apellidos de quien suscribe el documento
- En caso los documentos para acreditar la experiencia establezcan el plazo de la experiencia adquirida por el personal clave en meses sin especificar los días se debe considerar el mes completo.
- Se considerará aquella experiencia que no tenga una antigüedad mayor a veinticinco (25) años anteriores a la fecha de la presentación de ofertas.
- Al calificar la experiencia del personal, se debe valorar de manera integral los documentos presentados por el postor para acreditar dicha experiencia. En tal sentido, aun cuando en los documentos presentados la denominación del cargo o puesto no coincida literalmente con aquella prevista en las bases, se deberá validar la experiencia si las actividades que realizó el personal corresponden con la función propia del cargo o puesto requerido en las bases.

C EXPERIENCIA DEL POSTOR EN LA ESPECIALIDAD

Requisitos:

El postor debe acreditar un monto facturado acumulado equivalente a S/. 162,827.07 SOLES (CIENTO SESENTA Y DOS MIL OCHOCIENTOS VEINTISIETE CON 07/100 SOLES), por la contratación de servicios iguales o similares al objeto de la convocatoria, durante los ocho (08) años anteriores a la fecha de la presentación de ofertas que se computarán desde la fecha de la conformidad o emisión del comprobante de pago según corresponda

En el caso de postores que declaren en el Anexo N° 1 tener la condición de micro y pequeña empresa, se acredita una experiencia de S/. 16,068.93 (Dieciséis mil sesenta y ocho con 93/100), por la venta de servicios iguales o similares al objeto de la convocatoria, durante los ocho (8) años anteriores a la fecha de la presentación de ofertas que se computarán desde la fecha de la conformidad o emisión del comprobante de pago, según corresponda. En el caso de consorcios, todos los integrantes deben contar con la condición de micro y pequeña empresa.

Se consideran servicios similares en los siguientes trabajos: de mantenimiento de instituciones educativas, oficinas, viviendas familiares o multifamiliares, locales de atención al público, o edificaciones en general, así mismo, en obras en edificaciones, remodelaciones, rehabilitaciones, mejoramientos, ampliaciones, recuperaciones, construcciones u adecuaciones.

Acreditación:

La experiencia del postor en la especialidad se acreditará con copia simple de (i) contratos u órdenes de servicios, y su respectiva conformidad o constancia de prestación; o (ii) comprobantes de pago cuya cancelación se acredite documental y fehacientemente, con voucher de depósito, nota de abono, reporte de estado de cuenta, cualquier otro documento emitido por Entidad del sistema financiero que acredite el abono o mediante cancelación en el mismo comprobante de pago¹, correspondientes a un máximo de



Firmado digitalmente por
ANDRACE ESPINO Vargem
Fecha: 13.11.2023 15:40:11 -0500

¹ Cabe precisar que, de acuerdo con la Resolución N° 0065-2018-TCE-S1 del Tribunal de Contrataciones del Estado:

"... el solo sello de cancelado en el comprobante, cuando ha sido colocado por el propio postor, no puede ser considerado como una acreditación que produzca fehacencia en relación a que se encuentra cancelado.



BICENTENARIO
PERÚ
LA LIBERTAD 2021

Juntos por la
Prosperidad



UGELTNO - ÁREA DE GESTIÓN INSTITUCIONAL

"Año de la unidad, la paz y el desarrollo"

veinte (20) contrataciones.

En caso los postores presenten varios comprobantes de pago para acreditar una sola contratación, se debe acreditar que corresponden a dicha contratación; de lo contrario, se asumirá que los comprobantes acreditan contrataciones independientes, en cuyo caso solo se considerará, para la evaluación, las veinte (20) primeras contrataciones indicadas en el Anexo N° 8 referido a la Experiencia del Postor en la Especialidad

En el caso de servicios de ejecución periódica o continuada, solo se considera como experiencia la parte del contrato que haya sido ejecutada durante los ocho (8) años anteriores a la fecha de presentación de ofertas, debiendo adjuntarse copia de las conformidades correspondientes a tal parte o los respectivos comprobantes de pago cancelados.

En los casos que se acredite experiencia adquirida en consorcio, debe presentarse la promesa de consorcio o el contrato de consorcio del cual se desprenda fehacientemente el porcentaje de las obligaciones que se asumió en el contrato presentado; de lo contrario, no se computará la experiencia proveniente de dicho contrato.

Asimismo, cuando se presenten contratos derivados de procesos de selección convocados antes del 20.09.2012, la calificación se ceñirá al método descrito en la Directiva "Participación de Proveedores en Consorcio en las Contrataciones del Estado", debiendo presumirse que el porcentaje de las obligaciones equivale al porcentaje de participación de la promesa de consorcio o del contrato de consorcio. En caso que en dichos documentos no se consigne el porcentaje de participación se presumirá que las obligaciones se ejecutaron en partes iguales.

Si el titular de la experiencia no es el postor, consignar si dicha experiencia corresponde a la matriz en caso que el postor sea sucursal, o fue transmitida por reorganización societaria, debiendo acompañar la documentación sustentatoria correspondiente.

Si el postor acredita experiencia de otra persona jurídica como consecuencia de una reorganización societaria, debe presentar adicionalmente el Anexo N° 9.

Cuando en los contratos, órdenes de servicios o comprobantes de pago el monto facturado se encuentre expresado en moneda extranjera, debe indicarse el tipo de cambio venta publicado por la Superintendencia de Banca, Seguros y AFP correspondiente a la fecha de suscripción del contrato, de emisión de la orden de servicios o de cancelación del comprobante de pago, según corresponda.

Sin perjuicio de lo anterior, los postores deben llenar y presentar el Anexo N° 8 referido a la Experiencia del Postor en la Especialidad

Importante

- Al calificar la experiencia del postor, se debe valorar de manera integral los documentos presentados por el postor para acreditar dicha experiencia. En tal sentido, aun cuando en los documentos presentados la denominación del objeto contractual no coincida literalmente con el previsto en las bases, se deberá validar la experiencia si las actividades que ejecutó el postor corresponden a la experiencia requerida.

Admitir ello equivaldría a considerar como válida la sola declaración del postor afirmando que el comprobante de pago ha sido cancelado"

(...)

"Situación diferente se suscita ante el sello colocado por el cliente del postor [sea utilizando el término "cancelado" o "pagado"] supuesto en el cual si se contaría con la declaración de un tercero que brinde certeza, ante la cual debiera reconocerse la validez de la experiencia".



Firmado digitalmente por
ANDRADE ESPINO Kathryn
Janina FALU 20482374248 airt
Motivo: Soy Vº Bº
Fecha: 13.11.2023 15:40:20 -05:00



BICENTENARIO
PERÚ
LA LIBERTAD 2021

Justos por la
Prosperidad



UGELTNO - ÁREA DE GESTIÓN INSTITUCIONAL

"Año de la unidad, la paz y el desarrollo"

- En el caso de consorcios, solo se considera la experiencia de aquellos integrantes que se hayan comprometido, según la promesa de consorcio, a ejecutar el objeto materia de la convocatoria, conforme a la Directiva "Participación de Proveedores en Consorcio en las Contrataciones del Estado".

Importante

- Si como resultado de una consulta u observación corresponde precisarse o ajustarse el requerimiento, se solicita la autorización del área usuaria y se pone de conocimiento de tal hecho a la dependencia que aprobó el expediente de contratación, de conformidad con el numeral 72.3 del artículo 72 del Reglamento.
- El cumplimiento de los Términos de Referencia se realiza mediante la presentación de una declaración jurada. De ser el caso, adicionalmente la Entidad puede solicitar documentación que acredite el cumplimiento del algún componente de estos. Para dicho efecto, consignará de manera detallada los documentos que deben presentar los postores en el literal e) del numeral 2.2.1.1 de esta sección de las bases.
- Los requisitos de calificación determinan si los postores cuentan con las capacidades necesarias para ejecutar el contrato, lo que debe ser acreditado documentalmente, y no mediante declaración jurada.



Firmado digitalmente por
ANDRÉS ESPINO VILLALBA
Jefe de FAU 20442374243 act
Motivo: Soy VP 57
Fecha: 13.11.2023 15:40:34 -05:00

24. ANEXOS

ANEXO 1: Descripción técnica según tipo de actividad.

ANEXO 2: Planilla de Metrados



BICENTENARIO
PERÚ
LA LIBERTAD 2021

Juntos por la
Prosperidad



UGELTNO - ÁREA DE GESTIÓN INSTITUCIONAL

"Año de la unidad, la paz y el desarrollo"

ANEXO 1

Descripción técnica según tipo de actividades

El contratista realizara los siguientes trabajos:

Actividades previas:

- Identificar la zona de trabajo
- Señalizar la zona de trabajo en donde se realizará el trabajo con elementos de seguridad.
- Realizar charlas de orientación al personal sobre la actividad a realizar.
- Limpieza general de la zona en la cual se realizarán las actividades, retirando todo tipo de obstáculos que pudieran impedir la ejecución de los trabajos.

El contratista debe garantizar, la limpieza de la zona de trabajo, antes, durante y después de la ejecución del servicio. Además, será el responsable de la eliminación de algún desmonte que se genere por las actividades descritas en el presente documento.

El Servicio de mantenimiento Infraestructura de las Instituciones educativas de educación básica regular priorizadas perteneciente a la jurisdicción de la Unidad de Gestión Educativa Local 03 Trujillo Nor Oeste, comprende las siguientes partidas:

1. IE 1638 PASITOS DE JESUS

1.01. REPOSICION DE 10 CALAMINAS TR4 DE 6.00m x 1.10m EN AULA DE SERVICIOS MULTIPLES

a) Descripción y Alcances:

Esta partida comprende en la provisión de materiales y mano de obra para la reposición de calaminas TR4 de 6.00m x 1.10m en aula de servicios múltiples.

b) Materiales, Herramientas y Equipo

Los materiales a utilizar serán calamina TR4, pernos autoperforantes y herramientas manuales necesarias para la ejecución de los trabajos.

c) Forma de Ejecución:

El contratista realizará un reconocimiento y verificación previo a los trabajos correspondientes a esta partida.

Para la ejecución de los trabajos se deberán tener en cuenta lo siguiente:

- Desmontaje de las planchas de TR4 existentes.



BICENTENARIO
PERÚ
LA LIBERTAD 2021

Juntos por la
Prosperidad



UGELTNO - ÁREA DE GESTIÓN INSTITUCIONAL

"Año de la unidad, la paz y el desarrollo"

- Habilitación de las planchas de TR4 de acuerdo a la medida requerida.
- Previo al montaje considerar la pendiente en la cobertura metálica. Asimismo, considerar un voladizo o alero, a fin de brindar protección ante las lluvias.
- Colocación de la primera plancha de TR4, considerando el traslape y unión (que recomiende el fabricante) con la siguiente plancha superpuesta.
- Fijación de las planchas mediante pernos autoperforantes o similares, a fin de garantizar el cerramiento del ambiente.
- Se recomienda que los productos a emplear, cumplan con las exigencias mínimas de calidad.
- Tomar las medidas preventivas y de seguridad que requiera esta acción.

d) Método de Medición:

La unidad de medida será por unidad (und).

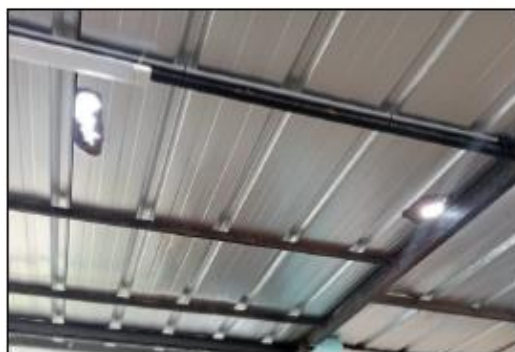

Firmado digitalmente por
ANDRÉS ESPINO Viterbo
Correo: FAU-2046374343@ugel
Motivo: Day 1° B°
Fecha: 13.11.2023 15:40:51 -05:00

1.02. RESANE E IMPERMEABILIZACIÓN DE TECHO DE SSHH DE AULA 5B (PABELLON 2)

a) Descripción y Alcances:

Esta partida comprende en la provisión de materiales y mano de obra para el resane e impermeabilización de techo de SSHH de aula 5B.

b) Materiales, Herramientas y Equipo

Los materiales a utilizar serán selladores, masillas u similares, mezcla impermeabilizante y herramientas manuales necesarias para la ejecución de los trabajos.



BICENTENARIO
PERÚ
LA LIBERTAD 2021

*Justos por la
Prosperidad*



UGELTNO - ÁREA DE GESTIÓN INSTITUCIONAL

"Año de la unidad, la paz y el desarrollo"

c) Forma de Ejecución:

El contratista realizará un reconocimiento y verificación previo a los trabajos correspondientes a esta partida.

Para la ejecución de los trabajos se deberán tener en cuenta lo siguiente:

- Limpiar la superficie del techo (con escobas y/o espátulas), a fin de eliminar polvo, sustancias adheridas o de ser el caso presencia de humedad.
- De ser el caso que existan fisuras en la superficie del techo, se deberá aplicar selladores, masillas u similares, a fin de evitar la porosidad superficial y la absorción del impermeabilizante.
- Para la preparación de la mezcla impermeabilizante usar la dosificación adecuada, según recomienda el fabricante.
- Aplicación manual de la primera capa de impermeabilizante. Posterior al secado de esta, aplicar una segunda capa.
- Se recomienda que los productos a emplear, cumplan con las exigencias mínimas de calidad.
- Tomar las medidas preventivas y de seguridad que requiera esta acción.

d) Método de Medición:

La unidad de medida será por metro cuadrado (m2).



Firmado digitalmente por
ANDRÉS ESPINO IGTHARYN
Jairo FAU 20440374248 soft
Motivo: Day V B
Fecha: 13.11.2023 15:41:00 -05:00



1.03. RESANE E IMPERMEABILIZACION DE MURO INTERIOR EN PATIO (ZOCALO)

a) Descripción y Alcances:

Esta partida comprende en la provisión de materiales y mano de obra para el resane e impermeabilización de muro interior en patio.



BICENTENARIO
PERÚ
LA LIBERTAD 2021

Juntos por la
Prosperidad



UGELTNO - ÁREA DE GESTIÓN INSTITUCIONAL

"Año de la unidad, la paz y el desarrollo"

b) Materiales, Herramientas y Equipo

Los materiales a utilizar serán selladores, masillas u similares, mezcla impermeabilizante y herramientas manuales necesarias para la ejecución de los trabajos.

c) Forma de Ejecución:

El contratista realizará un reconocimiento y verificación previo a los trabajos correspondientes a esta partida.

Para la ejecución de los trabajos se deberán tener en cuenta lo siguiente:

- Limpiar la superficie del muro (con escobas y/o espátulas), a fin de eliminar polvo, sustancias adheridas o de ser el caso presencia de humedad.
- De ser el caso que existan fisuras en la superficie del techo, se deberá aplicar selladores, masillas u similares, a fin de evitar la porosidad superficial y la absorción del impermeabilizante.
- Para la preparación de la mezcla impermeabilizante usar la dosificación adecuada, según recomienda el fabricante.
- Aplicación manual de la primera capa de impermeabilizante. Posterior al secado de esta, aplicar una segunda capa.
- Se recomienda que los productos a emplear, cumplan con las exigencias mínimas de calidad.
- Tomar las medidas preventivas y de seguridad que requiera esta acción.

d) Método de Medición:

La unidad de medida será por metro lineal (m).



Firmado digitalmente por
ANDRACE ESPINO Vitherny
Jentia PAU 20440374245 soft
Motivo: Dey V°B°
Fecha: 13.11.2023 15:41:09 -05:00



BICENTENARIO
PERÚ
LA LIBERTAD 2021

*Juntos por la
Prosperidad*



UGELTNO - ÁREA DE GESTIÓN INSTITUCIONAL

"Año de la unidad, la paz y el desarrollo"

1.04. RESANE E IMPERMEABILIZACION DE PARED Y COLUMNA EN DIRECCION

a) Descripción y Alcances:

Esta partida comprende en la provisión de materiales y mano de obra para el resane e impermeabilización de pared y columna en dirección.

b) Materiales, Herramientas y Equipo

Los materiales a utilizar serán selladores, masillas u similares, mezcla impermeabilizante y herramientas manuales necesarias para la ejecución de los trabajos.

c) Forma de Ejecución:

El contratista realizará un reconocimiento y verificación previo a los trabajos correspondientes a esta partida.

Para la ejecución de los trabajos se deberán tener en cuenta lo siguiente:

- Limpiar la superficie del muro y columna (con escobas y/o espátulas), a fin de eliminar polvo, sustancias adheridas o de ser el caso presencia de humedad.
- De ser el caso que existan fisuras en la superficie del techo, se deberá aplicar selladores, masillas u similares, a fin de evitar la porosidad superficial y la absorción del impermeabilizante.
- Para la preparación de la mezcla impermeabilizante usar la dosificación adecuada, según recomienda el fabricante.
- Aplicación manual de la primera capa de impermeabilizante. Posterior al secado de esta, aplicar una segunda capa.
- Se recomienda que los productos a emplear, cumplan con las exigencias mínimas de calidad.
- Tomar las medidas preventivas y de seguridad que requiera esta acción.

d) Método de Medición:

La unidad de medida será por metro lineal (m).



Firmado digitalmente por
ANDRADE ESPINO Nathaly
Jarrito: FAU 3544037-048 soft
Motivo: Doy V°B°
Fecha: 13.11.2023 15:41:21 -05:00

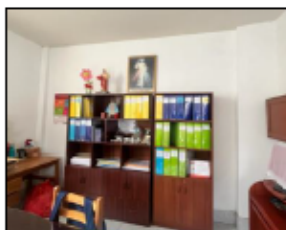

BICENTENARIO
PERÚ
LA LIBERTAD 2021

Juntos por la
Prosperidad



UGELTNO - ÁREA DE GESTIÓN INSTITUCIONAL

"Año de la unidad, la paz y el desarrollo"

1.05. REPOSICION DE VIDRIO LAMINADO EN VENTANAS DE AULA DE SERVICIOS MULTIPLES

a) Descripción y Alcances:

Esta partida comprende en la provisión de materiales y mano de obra para la reparación de vidrio laminado (sistema directo) en aula de servicios múltiples.

b) Materiales, Herramientas y Equipo

Los materiales a vidrio laminado y herramientas manuales necesarias para la ejecución de los trabajos.

c) Forma de Ejecución:

El contratista realizará un reconocimiento y verificación previo a los trabajos correspondientes a esta partida.

Para la ejecución de los trabajos se deberán tener en cuenta lo siguiente:

- Retiro de los vidrios existentes.
- Las nuevas ventanas tendrán el sistema directo.
- Colocar y fijar los nuevos vidrios con silicona.
- Colocar láminas de seguridad que tengan mínimo 4 micras de espesor.
- Se recomienda que los productos a emplear, cumplan con las exigencias mínimas de calidad.
- Tomar las medidas preventivas y de seguridad que requiera esta acción.
- Finalmente, verificar el correcto funcionamiento.

d) Método de Medición:

La unidad de medida será por metro cuadrado (m2).



Firmado digitalmente por
ANDRACE ESPINO Katherine
Janiina FALU 2044037-0240 ash
Motivo: Day 17 57
Fecha: 13.11.2023 15:41:33 -05:00



U.G.E.L. N° 03 TRUJILLO NOR OESTE

Unidad de Gestión Educativa Local



UGELTNO - ÁREA DE GESTIÓN INSTITUCIONAL

"Año de la unidad, la paz y el desarrollo"

2. IE 2343

2.01. REPOSICION DE MALLA RASCHELL EN PATIO

a) Descripción y Alcances:

Esta partida comprende en la provisión de materiales y mano de obra para la reposición de malla raschell en patio.

b) Materiales, Herramientas y Equipo

Los materiales a utilizar serán malla raschell, otros materiales y herramientas manuales necesarias para la ejecución de los trabajos.

c) Forma de Ejecución:

El contratista realizará un reconocimiento y verificación previo a los trabajos correspondientes a esta partida.

Para la ejecución de los trabajos se deberán tener en cuenta lo siguiente:

- Retiro de la malla raschell existente en el patio.
- Optar por el uso de malla raschell mínimo de 90 %.
- Colocar broches y ojales (separados cada 0.40 m) para fijación de la malla. Asimismo, cables y/o alambres de acero para templar cada malla en la estructura existente.
- De ser el caso en las uniones de las mallas se podrán coser considerando el uso de cordeles que recomiende el fabricante de las coberturas.
- Se recomienda que los productos a emplear, cumplan con las exigencias mínimas de calidad.
- Tomar las medidas preventivas y de seguridad que requiera esta acción.

d) Método de Medición:

La unidad de medida será por metro cuadrado (m2).



Firmado digitalmente por
ANDRÉS EDUARDO VÁSQUEZ
Juntos PAU 20462574248.ac8
Motivo: Dey Vº Bº
Fecha: 13.11.2023 15:41:42 -05:00



BICENTENARIO
PERÚ
LA LIBERTAD 2021

Juntos por la
Prosperidad



UGELTNO - ÁREA DE GESTIÓN INSTITUCIONAL

"Año de la unidad, la paz y el desarrollo"

2.02. REPOSICION DE CERRADURA DE DOS GOLPES DE PUERTA EN AMBIENTE ADMINISTRATIVO

a) Descripción y Alcances:

Esta partida comprende en la provisión de materiales y mano de obra para la reposición de cerradura de dos golpes en puerta en ambiente administrativo.

b) Materiales, Herramientas y Equipo

Los materiales a utilizar serán cerradura y herramientas manuales necesarias para la ejecución de los trabajos.

c) Forma de Ejecución:

El contratista realizará un reconocimiento y verificación previo a los trabajos correspondientes a esta partida.

Para la ejecución de los trabajos se deberán tener en cuenta lo siguiente:

- Retiro de la cerradura existente que será reemplazada en la puerta del ambiente administrativo.
- Identificación previa del sentido en el que abre la puerta, asimismo determinar la altura adecuada, a fin de facilitar su apertura.
- Fijar (con tornillos o similares) la cerradura de dos golpes, mediante el uso de las herramientas manuales adecuadas o algún equipo liviano.
- En el lateral del marco de la puerta que corresponda, se perforará el espacio necesario de acuerdo al modelo de la platina que recibirá el pestillo de la cerradura.
- Asimismo, se colocará a la altura adecuada y estará fija con tornillos la platina, en donde ingresará el pestillo de la cerradura.
- Se recomienda que los productos a emplear, cumplan con las exigencias mínimas de calidad.
- Tomar las medidas preventivas y de seguridad que requiera esta acción.
- Finalmente, posterior a la instalación verificar su operatividad.

d) Método de Medición:

La unidad de medida será por unidad (und).



Firmado digitalmente por
ANDRADE ESPINO Katherine
Jenifer FALU 204402074246 act
Motivo: Dev. Vº Bº
Fecha: 13.11.2023 15:41:50 -05:00



BICENTENARIO
PERÚ
LA LIBERTAD 2021

Justos por la
Prosperidad



UGELTNO - ÁREA DE GESTIÓN INSTITUCIONAL

"Año de la unidad, la paz y el desarrollo"



2.03. REPOSICION DE COBERTURA LIVIANA (CALAMINA FIBRAFORTE)

a) Descripción y Alcances:

Esta partida comprende en la provisión de materiales y mano de obra para la reposición de cobertura liviana en ambiente administrativo, incluyendo desmontaje de calaminas existentes e instalación de nueva cobertura.

b) Materiales, Herramientas y Equipo

Los materiales a utilizar serán calamina fibraforte 1.00m x 3.00m de 1.5mm, pernos autoperforantes, capuchones, accesorios de fijación y herramientas manuales necesarias para la ejecución de los trabajos.

c) Forma de Ejecución:

El contratista realizará un reconocimiento y verificación previo a los trabajos correspondientes a esta partida.

Para la ejecución de los trabajos se deberán tener en cuenta lo siguiente:

- Desmontaje de las calaminas fibraforte existentes.
- Previo al montaje considerar la pendiente en la cobertura liviana. Asimismo, considerar un voladizo o alero, a fin de brindar protección ante las lluvias.
- Colocación de la primera calamina, considerando el traslape y unión (que recomiende el fabricante) con la siguiente plancha superpuesta.
- Fijación de las planchas mediante pernos autoperforantes o similares, a fin de garantizar el cerramiento del ambiente.
- Se recomienda que los productos a emplear, cumplan con las exigencias mínimas de calidad.
- Tomar las medidas preventivas y de seguridad que requiera esta acción

Firmado digitalmente por
ANDRÉS ESPINO HERNÁNDEZ
Juntos PAU 20402074240 soft
Motivo: Dey Vº Bº
Fecha: 13.11.2023 15:42:02 -05:00



UGELTNO - ÁREA DE GESTIÓN INSTITUCIONAL

"Año de la unidad, la paz y el desarrollo"

d) Método de Medición:

La unidad de medida será por metro cuadrado (m2).

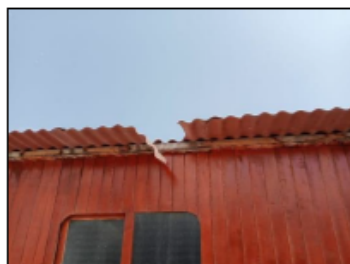

3. IE 103 ADA ALEGRIA DE BAZAN

3.01. RESANE E IMPERMEABILIZACION DE ZOCALO

a) Descripción y Alcances:

Esta partida comprende en la provisión de materiales y mano de obra para el resane e impermeabilización de zócalo en patio.

b) Materiales, Herramientas y Equipo

Los materiales a utilizar serán selladores, masillas u similares, mezcla impermeabilizante y herramientas manuales necesarias para la ejecución de los trabajos.

c) Forma de Ejecución:

El contratista realizará un reconocimiento y verificación previo a los trabajos correspondientes a esta partida.

Para la ejecución de los trabajos se deberán tener en cuenta lo siguiente:

- Limpiar la superficie del muro (con escobas y/o espátulas), a fin de eliminar polvo, sustancias adheridas o de ser el caso presencia de humedad.
- De ser el caso que existan fisuras en la superficie del techo, se deberá aplicar selladores, masillas u similares, a fin de evitar la porosidad superficial y la absorción del impermeabilizante.
- Para la preparación de la mezcla impermeabilizante usar la dosificación adecuada, según recomienda el fabricante.
- Aplicación manual de la primera capa de impermeabilizante. Posterior al secado de esta, aplicar una segunda capa.
- Se recomienda que los productos a emplear, cumplan con las



Firmado digitalmente por
AUDRACE ESPINO VILLARIN
Jefera FAU 20460374248 408
Motivo: Dey V° B°
Fecha: 12.11.2023 15:42:11 -05:00



BICENTENARIO
PERÚ
LA LIBERTAD 2021

Juntos por la
Prosperidad



UGELTNO - ÁREA DE GESTIÓN INSTITUCIONAL

"Año de la unidad, la paz y el desarrollo"

exigencias mínimas de calidad.

- Tomar las medidas preventivas y de seguridad que requiera esta acción.

d) Método de Medición:

La unidad de medida será por metro cuadrado (m²).



3.02. INSTALACION DE CERAMICA EN PISO DE AULA

a) Descripción y Alcances:

Esta partida comprende en la provisión de materiales y mano de obra para la instalación de cerámica de 45x45 de alto transito antideslizante para piso de aula.

b) Materiales, Herramientas y Equipo

Los materiales a utilizar serán cerámica 45x45, pegamento para cerámica, crucetas y herramientas manuales necesarias para la ejecución de los trabajos.

c) Forma de Ejecución:

El contratista realizará un reconocimiento y verificación previo a los trabajos correspondientes a esta partida.

Para la ejecución de los trabajos se deberán tener en cuenta lo siguiente:

- Ubicar lugar de trabajo.
- Verificar que el piso donde se va a instalar el revestimiento cerámico este aseado, de no ser así limpiarlo.
- Verificar lotes de fabricación de cerámica para garantizar texturas y colores uniformes.
- Verificar niveles y pendientes del piso.



Firmado digitalmente por
ANDRÉS ESPINO JARAMILA
Jefe de PAU 0340074248 aut.
Motivo: Day V° B°
Fecha: 13.11.2023 15:42:22 -05:00



BICENTENARIO
PERÚ
LA LIBERTAD 2021

Juntos por la
Prosperidad



UGELTNO - ÁREA DE GESTIÓN INSTITUCIONAL

"Año de la unidad, la paz y el desarrollo"

exigencias mínimas de calidad.

- Tomar las medidas preventivas y de seguridad que requiera esta acción.

d) Método de Medición:

La unidad de medida será por metro cuadrado (m2).



3.02. INSTALACION DE CERAMICA EN PISO DE AULA

a) Descripción y Alcances:

Esta partida comprende en la provisión de materiales y mano de obra para la instalación de cerámica de 45x45 de alto transito antideslizante para piso de aula.

b) Materiales, Herramientas y Equipo

Los materiales a utilizar serán cerámica 45x45, pegamento para cerámica, crucetas y herramientas manuales necesarias para la ejecución de los trabajos.

c) Forma de Ejecución:

El contratista realizará un reconocimiento y verificación previo a los trabajos correspondientes a esta partida.

Para la ejecución de los trabajos se deberán tener en cuenta lo siguiente:

- Ubicar lugar de trabajo.
- Verificar que el piso donde se va a instalar el revestimiento cerámico este aseado, de no ser así limpiarlo.
- Verificar lotes de fabricación de cerámica para garantizar texturas y colores uniformes.
- Verificar niveles y pendientes del piso.



Firmado digitalmente por
ANILASACU, ESTHER VARGAS
Jenine PAU 20440274240 asc
Método: Digi V1.0
Fecha: 13.11.2023 15:42:22 -05:00



BICENTENARIO
PERÚ
LA LIBERTAD 2021

Juntos por la
Prosperidad



UGELTNO - ÁREA DE GESTIÓN INSTITUCIONAL

"Año de la unidad, la paz y el desarrollo"

- El cerámico para piso debe ser de alto tránsito y antideslizante. Para el diseño del nuevo acabado debe considerarse la armonía, iluminación y estética del ambiente.
- El color del cerámico debe ser crema o colores similares.
- Según el área y la forma como se instalará la cerámica, se define los despieces y orden de colocación de las baldosas, dejando las piezas cortadas (si se requieren) en el lugar menos visible.
- Colocación de puntos guías para nivelar la superficie del piso.
- Preparación del pegamento para cerámico, de acuerdo a la dosificación recomendada por el fabricante.
- Emplantillado con los primeros cerámicos guías. Asimismo, la colocación adecuada de las crucetas, niveladores o similares, a fin de mantener la separación entre las baldosas de cerámico.
- Verificación del nivel entre las baldosas próximas.
- Aplicación de la fragua o similar en los espacios de separación entre cada baldosa.
- Retiro de las crucetas, niveladores o similares.
- Transcurridas 24 horas, la superficie enchapada se lavará con agua, retirándose todo sobrante de mezcla o pegante, debiéndose mantener protegida y limpia.
- Se recomienda que los productos a emplear, cumplan con las exigencias mínimas de calidad.
- Tomar las medidas preventivas y de seguridad que requiera esta acción.
- Finalmente, verificar la nivelación de la superficie del nuevo piso.



Firmado digitalmente por
ANDRÉS EDUARDO VILLARÍN
Jefe de FAU 20460374343 edit
Motivo: Dey V°B°
Fecha: 13.11.2023 15:42:35 -05:00

d) Método de Medición:

La unidad de medida será por metro cuadrado (m²).



BICENTENARIO
PERÚ
LA LIBERTAD 2021

Juntos por la
Prosperidad



UGELTNO - ÁREA DE GESTIÓN INSTITUCIONAL

"Año de la unidad, la paz y el desarrollo"

3.03. INSTALACION DE CERAMICA EN PISO DE PATIO DE JUEGOS

a) Descripción y Alcances:

Esta partida comprende en la provisión de materiales y mano de obra para la instalación de cerámica de 45x45 de alto transito antideslizante para piso de patio de juegos.

b) Materiales, Herramientas y Equipo

Los materiales a utilizar serán cerámica 45x45, pegamento para cerámica, crucetas y herramientas manuales necesarias para la ejecución de los trabajos.

c) Forma de Ejecución:

El contratista realizará un reconocimiento y verificación previo a los trabajos correspondientes a esta partida.

Para la ejecución de los trabajos se deberán tener en cuenta lo siguiente:

- Ubicar lugar de trabajo.
- Verificar que el piso donde se va a instalar el revestimiento cerámico este aseado, de no ser así limpiarlo.
- Verificar lotes de fabricación de cerámica para garantizar texturas y colores uniformes.
- Verificar niveles y pendientes del piso.
- El cerámico para piso debe ser de alto tránsito y antideslizante. Para el diseño del nuevo acabado debe considerarse la armonía, iluminación y estética del ambiente.
- El color del cerámico debe ser crema o colores similares.
- Según el área y la forma como se instalará la cerámica, se define los despieces y orden de colocación de las baldosas, dejando las piezas cortadas (si se requieren) en el lugar menos visible.
- Colocación de puntos guías para nivelar la superficie del piso.
- Preparación del pegamento para cerámico, de acuerdo a la dosificación recomendada por el fabricante.
- Emplantillado con los primeros cerámicos guías. Asimismo, la colocación adecuada de las crucetas, niveladores o similares, a fin de mantener la separación entre las baldosas de cerámico.
- Verificación del nivel entre las baldosas próximas.
- Aplicación de la fragua o similar en los espacios de separación entre cada baldosa.
- Retiro de las crucetas, niveladores o similares.

Firmado digitalmente por
ANDRÉS ESPINO Katherine
Jemina FAU 20460374268 act
Motivo: Doy V° B°
Fecha: 13.11.2023 15:42:44 -05:00



BICENTENARIO
PERÚ
LA LIBERTAD 2021

*Juntos por la
Prosperidad*



UGELTNO - ÁREA DE GESTIÓN INSTITUCIONAL

"Año de la unidad, la paz y el desarrollo"

- Transcurridas 24 horas, la superficie enchapada se lavará con agua, retirándose todo sobrante de mezcla o pegante, debiéndose mantener protegida y limpia.
- Se recomienda que los productos a emplear, cumplan con las exigencias mínimas de calidad.
- Tomar las medidas preventivas y de seguridad que requiera esta acción.
- Finalmente, verificar la nivelación de la superficie del nuevo piso.

d) Método de Medición:

La unidad de medida será por metro cuadrado (m²).



3.04. INSTALACION DE CERAMICA EN PISO DE PATIO



Firmado digitalmente por
ANDRADE ESPINO Vitheryn
Jefes PAU COMACOTACAS aut.
Motivo: Dey V° B°
Fecha: 13.11.2023 15:42:54 -05:00

a) Descripción y Alcances:

Esta partida comprende en la provisión de materiales y mano de obra para la instalación de cerámica de 45x45 de alto transito antideslizante para piso de patio.

b) Materiales, Herramientas y Equipo

Los materiales a utilizar serán cerámica 45x45, pegamento para cerámica, crucetas y herramientas manuales necesarias para la ejecución de los trabajos.

c) Forma de Ejecución:

El contratista realizará un reconocimiento y verificación previo a los trabajos correspondientes a esta partida.

Para la ejecución de los trabajos se deberán tener en cuenta lo siguiente:

- Ubicar lugar de trabajo.



BICENTENARIO
PERÚ
LA LIBERTAD 2021

Juntos por la
Prosperidad



UGELTNO - ÁREA DE GESTIÓN INSTITUCIONAL

"Año de la unidad, la paz y el desarrollo"

- Verificar que el piso donde se va a instalar el revestimiento cerámico este aseado, de no ser así limpiarlo.
- Verificar lotes de fabricación de cerámica para garantizar texturas y colores uniformes.
- Verificar niveles y pendientes del piso.
- El cerámico para piso debe ser de alto tránsito y antideslizante. Para el diseño del nuevo acabado debe considerarse la armonía, iluminación y estética del ambiente.
- El color del cerámico debe ser similar al cerámico existente.
- Según el área y la forma como se instalará la cerámica, se define los despieces y orden de colocación de las baldosas, dejando las piezas cortadas (si se requieren) en el lugar menos visible.
- Colocación de puntos guías para nivelar la superficie del piso.
- Preparación del pegamento para cerámico, de acuerdo a la dosificación recomendada por el fabricante.
- Emplantillado con los primeros cerámicos guías. Asimismo, la colocación adecuada de las crucetas, niveladores o similares, a fin de mantener la separación entre las baldosas de cerámico.
- Verificación del nivel entre las baldosas próximas.
- Aplicación de la fragua o similar en los espacios de separación entre cada baldosa.
- Retiro de las crucetas, niveladores o similares.
- Transcurridas 24 horas, la superficie enchapada se lavará con agua, retirándose todo sobrante de mezcla o pegante, debiéndose mantener protegida y limpia.
- Se recomienda que los productos a emplear, cumplan con las exigencias mínimas de calidad.
- Tomar las medidas preventivas y de seguridad que requiera esta acción.
- Finalmente, verificar la nivelación de la superficie del nuevo piso.



Firmado digitalmente por
ANDRÉS ESPINO KATHRYN
Jefera TALLERES DE FORMACIÓN
Motivo: Day 1º Bº
Fecha: 13.11.2023 15:43:03 -05:00

d) Método de Medición:

La unidad de medida será por metro cuadrado (m²).



BICENTENARIO
PERÚ
LA LIBERTAD 2021

Juntos por la
Prosperidad



UGELTNO - ÁREA DE GESTIÓN INSTITUCIONAL

"Año de la unidad, la paz y el desarrollo"

4. IE 216 MANUELITA ROSELL DE PINILLOS

4.01. REPOSICION DE CERAMICA EN PISO DE AULA

a) Descripción y Alcances:

Esta partida comprende en la provisión de materiales y mano de obra de los trabajos de reposición e instalación de cerámica de 45x45 de alto tránsito antideslizante para piso de aula.

b) Materiales, Herramientas y Equipo

Los materiales a utilizar serán cerámica 45x45, pegamento para cerámica, crucetas y herramientas manuales necesarias para la ejecución de los trabajos.

c) Forma de Ejecución:

El contratista realizará un reconocimiento y verificación previo a los trabajos correspondientes a esta partida.

Para la ejecución de los trabajos se deberán tener en cuenta lo siguiente:

- Ubicar lugar de trabajo.
- Retirá los cerámicos existentes en el piso, esta acción se puede realizar con herramientas manuales o equipos livianos.
- Verificar que el piso donde se va a reponer e instalar el revestimiento cerámico este aseado, de no ser así limpiarlo.
- Verificar lotes de fabricación de cerámica para garantizar texturas y colores uniformes.
- Verificar niveles y pendientes del piso.
- El cerámico para piso debe ser de alto tránsito y antideslizante. Para el diseño del nuevo acabado debe considerarse la armonía, iluminación y estética del ambiente.
- El color del cerámico debe ser crema o colores similares.
- Según el área y la forma como se instalará la cerámica, se define los despieces y orden de colocación de las baldosas, dejando las piezas cortadas (si se requieren) en el lugar menos visible.
- Colocación de puntos guías para nivelar la superficie del piso.
- Preparación del pegamento para cerámico, de acuerdo a la dosificación recomendada por el fabricante.
- Emplantillado con los primeros cerámicos guías. Asimismo, la colocación adecuada de las crucetas, niveladores o similares, a fin de mantener la separación entre las baldosas de cerámico.



Firmado digitalmente por
ANDRÉS ESPINO VILLARIN
Jesús FAU 20440374248 soft
Motivo: Dey 4º B
Fecha: 13.11.2023 15:43:14 -05:00



BICENTENARIO
PERÚ
LA LIBERTAD 2021

Juntos por la
Prosperidad



UGELTNO - ÁREA DE GESTIÓN INSTITUCIONAL

"Año de la unidad, la paz y el desarrollo"

- Verificación del nivel entre las baldosas próximas.
- Aplicación de la fragua o similar en los espacios de separación entre cada baldosa.
- Retiro de las crucetas, niveladores o similares.
- Transcurridas 24 horas, la superficie enchapada se lavará con agua, retirándose todo sobrante de mezcla o pegante, debiéndose mantener protegida y limpia.
- Se recomienda que los productos a emplear, cumplan con las exigencias mínimas de calidad.
- Tomar las medidas preventivas y de seguridad que requiera esta acción.
- Finalmente, verificar la nivelación de la superficie del nuevo piso.

d) Método de Medición:

La unidad de medida será por metro cuadrado (m²).



Firmado digitalmente por
ANDRÉS ESPINO VILLARIN
Jenny FAU 20460374248 soft
Motivo: Dey V. B.
Fecha: 13.11.2023 15:43:25 -05:00

4.02. REPARACION DE PISO EN PATIO, INCLUYENDO PICADO Y RESANE DE CONCRETO CON ACABADO FROTACHACO

a) Descripción y Alcances:

Esta partida comprende en la provisión de materiales y mano de obra de los trabajos implicados para la reparación de piso, incluyendo picado y resane de concreto con acabado frotachado.

b) Materiales, Herramientas y Equipo

Los materiales a utilizar serán concreto de 140 kg/cm² y herramientas manuales necesarias para la ejecución de los trabajos.

c) Forma de Ejecución:

El contratista realizará un reconocimiento y verificación previo a los trabajos correspondientes a esta partida.



BICENTENARIO
PERÚ
LA LIBERTAD 2021

*Justos por la
Prosperidad*



UGELTNO - ÁREA DE GESTIÓN INSTITUCIONAL

"Año de la unidad, la paz y el desarrollo"

Para la ejecución de los trabajos se deberán tener en cuenta lo siguiente:

- Proceder con el picado del piso existente, se podrá realizar con herramientas manuales o equipos livianos.
- Limpieza, carguío y eliminación de los residuos producto del picado o retiro del piso antiguo. Es preciso mencionar que, la eliminación del material residual debe ser llevado a un lugar autorizado para acopio de desmontes.
- Colocación de puntos guías para nivelar la superficie del piso, para que cumpla con tener un espesor de piso de 0.10 m.
- Se recomienda que los lados de los paños del piso no sean mayores a 2.50 m. Considerar juntas de construcción ($e=2.5$ cm) y de contracción (por corte de amoladora o cortadora de concreto).
- Resistencia de concreto mínima de 140 Kg/cm^2 .
- Verter o vaciar la mezcla de concreto simple para el nuevo piso.
- La superficie deberá tener acabado frotachado.
- Correcto proceso del fraguado y curado tradicional o mediante el uso de algún aditivo.
- Limpieza del espacio de las juntas de construcción, para rellenarlas con poliestireno o caucho eva.
- Se recomienda que los productos a emplear, cumplan con las exigencias mínimas de calidad.
- Tomar las medidas preventivas y de seguridad que requiera esta acción.
- Finalmente, verificar la nivelación de la superficie del nuevo piso.



Firmado digitalmente por
ANDRÉS ESPINO Jathony
certificado FAU 2040277C40 404
Motivo: Dey V° B°
Fecha: 13.11.2023 15:43:54 -05:00

d) Método de Medición:

La unidad de medida será por metro cuadrado (m^2).

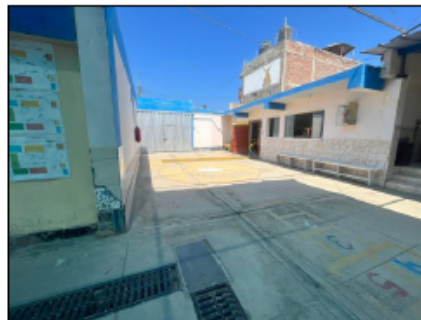

BICENTENARIO
PERÚ
LA LIBERTAD 2021

Juntos por la
Prosperidad



UGELTNO - ÁREA DE GESTIÓN INSTITUCIONAL

"Año de la unidad, la paz y el desarrollo"

4.03. REPARACION DE PISO EN ENTRADA EXTERIOR, INCLUYENDO PICADO Y RESANE DE CONCRETO CON ACABADO FROTACHACO

a) Descripción y Alcances:

Esta partida comprende en la provisión de materiales y mano de obra de los trabajos implicados para la reparación de piso, incluyendo picado y resane de concreto con acabado frotachado.

b) Materiales, Herramientas y Equipo

Los materiales a utilizar serán concreto de 140 kg/cm² y herramientas manuales necesarias para la ejecución de los trabajos.

c) Forma de Ejecución:

El contratista realizará un reconocimiento y verificación previo a los trabajos correspondientes a esta partida.

Para la ejecución de los trabajos se deberán tener en cuenta lo siguiente:

- Proceder con el picado del piso existente, se podrá realizar con herramientas manuales o equipos livianos.
- Limpieza, carguío y eliminación de los residuos producto del picado o retiro del piso antiguo. Es preciso mencionar que, la eliminación del material residual debe ser llevado a un lugar autorizado para acopio de desmontes.
- Colocación de puntos guías para nivelar la superficie del piso, para que cumpla con tener un espesor de piso de 0.10 m.
- Se recomienda que los lados de los paños del piso no sean mayores a 2.50 m. Considerar juntas de construcción (e=2.5 cm) y de contracción (por corte de amoladora o cortadora de concreto).
- Resistencia de concreto mínima de 140 Kg/cm².
- Verter o vaciar la mezcla de concreto simple para el nuevo piso.
- La superficie deberá tener acabado frotachado.
- Correcto proceso del fraguado y curado tradicional o mediante el uso de algún aditivo.
- Limpieza del espacio de las juntas de construcción, para rellenarlas con poliestireno o caucho eva.
- Se recomienda que los productos a emplear, cumplan con las exigencias mínimas de calidad.
- Tomar las medidas preventivas y de seguridad que requiera esta acción.
- Finalmente, verificar la nivelación de la superficie del nuevo piso.



Firmado digitalmente por
ANDRÉS ESPINO KATHRYN
- Jemina PAU 20460374048 soft
Motivo: Day Vº Bº
Fecha: 13.11.2023 15:43:43 -05:00



BICENTENARIO
PERÚ
LA LIBERTAD 2021

Juntos por la
Prosperidad



UGELTNO - ÁREA DE GESTIÓN INSTITUCIONAL

"Año de la unidad, la paz y el desarrollo"

d) Método de Medición:

La unidad de medida será por metro cuadrado (m2).



4.04. REPARACION Y MANTENIMIENTO DE REJA METALICA, INCLUYE LIJADO, APLICACIÓN DE ANTICORROSIVO Y PINTADO (h=3.65 m aprox)

a) Descripción y Alcances:

Esta partida comprende en la provisión de materiales y mano de obra para la reparación y mantenimiento de reja metálica, incluye lijado, aplicación de anticorrosivo y pintado.

b) Materiales, Herramientas y Equipo

Los materiales a utilizar serán lijas, base anticorrosiva, pintura epóxica, pintura para acabado y herramientas manuales necesarias para la ejecución de los trabajos.

c) Forma de Ejecución:

El contratista realizará un reconocimiento y verificación previo a los trabajos correspondientes a esta partida.

Para la ejecución de los trabajos se deberán tener en cuenta lo siguiente:

- Lijado de todas las superficies metálicas, a fin de eliminar la capa de pintura desgastada y el óxido existente.
- Aplicación sobre la superficie con pintura base anticorrosiva.
- Posterior al secado de la pintura anterior, se procede a aplicar la pintura esmalte epóxica, a fin de garantizar mayor durabilidad del acabado y la conservación de la estructura.
- Se recomienda que los productos a emplear, cumplan con las exigencias mínimas de calidad.



Firmado digitalmente por
ANDREA ESPINO Viterbo
Jefeta FAU 2040374248 actB
Motivo: Dey Vº 5º
Fecha: 13.11.2023 15:43:53 -05:00



BICENTENARIO
PERÚ
LA LIBERTAD 2021

Juntos por la
Prosperidad



UGELTNO - ÁREA DE GESTIÓN INSTITUCIONAL

"Año de la unidad, la paz y el desarrollo"

- Tomar las medidas preventivas y de seguridad que requiera esta acción.

d) Método de Medición:

La unidad de medida será por metro lineal (m).



5. IE 1683 MI PEQUEÑO MUNDO

5.01. REPOSICION DE COBERTURA LIVIANA (CALAMINA FIBRAFORTE 1.00m x3.00m DE 1.5mm ESPESOR) EN DIRECCION Y ALMACEN

a) Descripción y Alcances:

Esta partida comprende en la provisión de materiales y mano de obra para la reposición de cobertura, incluyendo desmontaje de calaminas existentes e instalación de nueva cobertura.

b) Materiales, Herramientas y Equipo

Los materiales a utilizar serán calamina fibraforte 1.00m x 3.00m de 1.5mm, pernos autoperforantes, capuchones, accesorios de fijación y herramientas manuales necesarias para la ejecución de los trabajos.

c) Forma de Ejecución:

El contratista realizará un reconocimiento y verificación previo a los trabajos correspondientes a esta partida.

Para la ejecución de los trabajos se deberán tener en cuenta lo siguiente:

- Desmontaje de las calaminas fibraforte existentes.
- Previo al montaje considerar la pendiente en la cobertura liviana. Asimismo, considerar un voladizo o alero, a fin de brindar protección ante las lluvias.



Firmado digitalmente por
ANILKAR FLORES VASQUEZ
Jantna FAU 20460374248 act
Motivo: Cero V° B°
Fecha: 13.11.2023 15:44:06 -05:00



BICENTENARIO
PERÚ
LA LIBERTAD 2021

Juntos por la
Prosperidad



UGELTNO - ÁREA DE GESTIÓN INSTITUCIONAL

"Año de la unidad, la paz y el desarrollo"

- Colocación de la primera calamina, considerando el traslape y unión (que recomiende el fabricante) con la siguiente plancha superpuesta.
- Fijación de las planchas mediante pernos autoperforantes o similares, a fin de garantizar el cerramiento del ambiente.
- Se recomienda que los productos a emplear, cumplan con las exigencias mínimas de calidad.
- Tomar las medidas preventivas y de seguridad que requiera esta acción

d) **Método de Medición:**

La unidad de medida será por metro cuadrado (m2).



Firmado digitalmente por
ANDRADE ESPINOZA
Jairo FAU 20440374368 soft
Motivo: Doy V° B°
Fecha: 13-11-2023 15:44:19 -05:00

5.02. REPARACION DE PISO EN PATIO, INCLUYENDO PICADO Y RESANE DE AREA EN L ALREDEDOR EN LA LOSA EN PATIO

a) **Descripción y Alcances:**

Esta partida comprende en la provisión de materiales y mano de obra de los trabajos implicados para la reparación de piso, incluyendo picado y renane de concreto con acabado frotachado.

b) **Materiales, Herramientas y Equipo**

Los materiales a utilizar serán concreto de 140 kg/cm2 y herramientas manuales necesarias para la ejecución de los trabajos.

c) **Forma de Ejecución:**

El contratista realizará un reconocimiento y verificación previo a los trabajos correspondientes a esta partida.



BICENTENARIO
PERÚ
LA LIBERTAD 2021

*Juntos por la
Prosperidad*



UGELTNO - ÁREA DE GESTIÓN INSTITUCIONAL

"Año de la unidad, la paz y el desarrollo"

Para la ejecución de los trabajos se deberán tener en cuenta lo siguiente:

- Proceder con el picado del piso existente, se podrá realizar con herramientas manuales o equipos livianos.
- Limpieza, carguío y eliminación de los residuos producto del picado o retiro del piso antiguo. Es preciso mencionar que, la eliminación del material residual debe ser llevado a un lugar autorizado para acopio de desmontes.
- Colocación de puntos guías para nivelar la superficie del piso, para que cumpla con tener un espesor de piso de 0.10 m.
- Se recomienda que los lados de los paños del piso no sean mayores a 2.50 m. Considerar juntas de construcción ($e=2.5$ cm) y de contracción (por corte de amoladora o cortadora de concreto).
- Resistencia de concreto mínima de 140 Kg/cm^2 .
- Verter o vaciar la mezcla de concreto simple para el nuevo piso.
- La superficie deberá tener acabado frotachado.
- Correcto proceso del fraguado y curado tradicional o mediante el uso de algún aditivo.
- Limpieza del espacio de las juntas de construcción, para rellenarlas con poliestireno o caucho eva.
- Se recomienda que los productos a emplear, cumplan con las exigencias mínimas de calidad.
- Tomar las medidas preventivas y de seguridad que requiera esta acción.
- Finalmente, verificar la nivelación de la superficie del nuevo piso.



Firmado digitalmente por
ANDRADE ESPINO Katherine
Jefina FAU 20462374248 act
Motivo: Doy V° B°
Fecha: 13.11.2023 15:44:28 -05:00

d) Método de Medición:

La unidad de medida será por metro cuadrado (m²).



BICENTENARIO
PERÚ
LA LIBERTAD 2021

Juntos por la
Prosperidad



UGELTNO - ÁREA DE GESTIÓN INSTITUCIONAL

"Año de la unidad, la paz y el desarrollo"

5.03. RESANE E IMPERMEABILIZACION DE MURO INTERIOR EN AULA AMARILLA

a) Descripción y Alcances:

Esta partida comprende en la provisión de materiales y mano de obra para el resane e impermeabilización de muro interior.

b) Materiales, Herramientas y Equipo

Los materiales a utilizar serán selladores, masillas u similares, mezcla impermeabilizante y herramientas manuales necesarias para la ejecución de los trabajos.

c) Forma de Ejecución:

El contratista realizará un reconocimiento y verificación previo a los trabajos correspondientes a esta partida.

Para la ejecución de los trabajos se deberán tener en cuenta lo siguiente:

- Limpiar la superficie del muro (con escobas y/o espátulas), a fin de eliminar polvo, sustancias adheridas o de ser el caso presencia de humedad.
- De ser el caso que existan fisuras en la superficie del techo, se deberá aplicar selladores, masillas u similares, a fin de evitar la porosidad superficial y la absorción del impermeabilizante.
- Para la preparación de la mezcla impermeabilizante usar la dosificación adecuada, según recomienda el fabricante.
- Aplicación manual de la primera capa de impermeabilizante. Posterior al secado de esta, aplicar una segunda capa.
- Se recomienda que los productos a emplear, cumplan con las exigencias mínimas de calidad.
- Tomar las medidas preventivas y de seguridad que requiera esta acción.

d) Método de Medición:

La unidad de medida será por metro cuadrado (m²).



Firmado digitalmente por
ANDRADE ESPINO Katherine
Jenny FAU 30460374248 soft
Módulo: Dny V.F.
Fecha: 13.11.2023 15:44:38 -05:00



BICENTENARIO
PERÚ
LA LIBERTAD 2021

Juntos por la
Prosperidad



UGELTNO - ÁREA DE GESTIÓN INSTITUCIONAL

"Año de la unidad, la paz y el desarrollo"

5.04. RESANE E IMPERMEABILIZACION DE MURO PERIMETRICO DE CALLE SANTA ROSA

a) Descripción y Alcances:

Esta partida comprende en la provisión de materiales y mano de obra para el resane e impermeabilización de muro perimétrico.

b) Materiales, Herramientas y Equipo

Los materiales a utilizar serán selladores, masillas u similares, mezcla impermeabilizante y herramientas manuales necesarias para la ejecución de los trabajos.

c) Forma de Ejecución:

El contratista realizará un reconocimiento y verificación previo a los trabajos correspondientes a esta partida.

Para la ejecución de los trabajos se deberán tener en cuenta lo siguiente:

- Limpiar la superficie del muro (con escobas y/o espátulas), a fin de eliminar polvo, sustancias adheridas o de ser el caso presencia de humedad.
- De ser el caso que existan fisuras en la superficie del techo, se deberá aplicar selladores, masillas u similares, a fin de evitar la porosidad superficial y la absorción del impermeabilizante.
- Para la preparación de la mezcla impermeabilizante usar la dosificación adecuada, según recomienda el fabricante.
- Aplicación manual de la primera capa de impermeabilizante. Posterior al secado de esta, aplicar una segunda capa.
- Se recomienda que los productos a emplear, cumplan con las exigencias mínimas de calidad.
- Tomar las medidas preventivas y de seguridad que requiera esta acción.

d) Método de Medición:

La unidad de medida será por metro lineal (m).



Firmado digitalmente por
ANDREA ESPINO VILLARIN
Janina PAU 2040374248 soft
Motivo: Doy V°B°
Fecha: 13.11.2023 15:44:40 -05:00



BICENTENARIO
PERÚ
LA LIBERTAD 2021

Juntos por la
Prosperidad



UGELTNO - ÁREA DE GESTIÓN INSTITUCIONAL

"Año de la unidad, la paz y el desarrollo"

5.05. REPOSICION DE MALLA RASCHELL EN PATIO

a) Descripción y Alcances:

Esta partida comprende en la provisión de materiales y mano de obra para la reposición de malla raschell en patio.

b) Materiales, Herramientas y Equipo

Los materiales a utilizar serán malla raschell, otros materiales y herramientas manuales necesarias para la ejecución de los trabajos.

c) Forma de Ejecución:

El contratista realizará un reconocimiento y verificación previo a los trabajos correspondientes a esta partida.

Para la ejecución de los trabajos se deberán tener en cuenta lo siguiente:

- Retiro de la malla raschell existente en el patio.
- Optar por el uso de malla raschell mínimo de 90 %.
- Colocar broches y ojales (separados cada 0.40 m) para fijación de la malla. Asimismo, cables y/o alambres de acero para templar cada malla en la estructura existente.
- De ser el caso en las uniones de las mallas se podrán coser considerando el uso de cordeles que recomiende el fabricante de las coberturas.
- Se recomienda que los productos a emplear, cumplan con las exigencias mínimas de calidad.
- Tomar las medidas preventivas y de seguridad que requiera esta acción.

d) Método de Medición:

La unidad de medida será por metro cuadrado (m2).



Firmado digitalmente por
ANDRADE ESPINO Nathaly
Jenina PAU 20440274268 soft
Motivo: Doy Vº Bº
Fecha: 13.11.2023 15:44:58 -05:00



BICENTENARIO
PERÚ
LA LIBERTAD 2023

Juntos por la
Prosperidad



UGELTNO - ÁREA DE GESTIÓN INSTITUCIONAL

"Año de la unidad, la paz y el desarrollo"

6. IE 2312

6.01. REPOSICION DE 6 CERRADURAS DE DOS GOLPES EN PUERTA DE 3 AULAS

a) Descripción y Alcances:

Esta partida comprende en la provisión de materiales y mano de obra para la reposición de cerradura de dos golpes en puerta en aulas.

b) Materiales, Herramientas y Equipo

Los materiales a utilizar serán cerradura y herramientas manuales necesarias para la ejecución de los trabajos.

c) Forma de Ejecución:

El contratista realizará un reconocimiento y verificación previo a los trabajos correspondientes a esta partida.

Para la ejecución de los trabajos se deberán tener en cuenta lo siguiente:

- Retiro de la cerradura existente que será reemplazada en la puerta del ambiente administrativo.
- Identificación previa del sentido en el que abre la puerta, asimismo determinar la altura adecuada, a fin de facilitar su apertura.
- Fijar (con tornillos o similares) la cerradura de dos golpes, mediante el uso de las herramientas manuales adecuadas o algún equipo liviano.
- En el lateral del marco de la puerta que corresponda, se perforará el espacio necesario de acuerdo al modelo de la platina que recibirá el pestillo de la cerradura.
- Asimismo, se colocará a la altura adecuada y estará fija con tornillos la platina, en donde ingresará el pestillo de la cerradura.
- Se recomienda que los productos a emplear, cumplan con las exigencias mínimas de calidad.
- Tomar las medidas preventivas y de seguridad que requiera esta acción.
- Finalmente, posterior a la instalación verificar su operatividad.

d) Método de Medición:

La unidad de medida será por unidad (und).



Firmado digitalmente por
ANDRÉS ESPINO NATHAN
Jesús PAU 2040274248 404
Motivo: Doy Vº Bº
Fecha: 13.11.2023 15:45:12 -05:00



BICENTENARIO
PERÚ
LA LIBERTAD 2021

Juntos por la
Prosperidad



UGELTNO - ÁREA DE GESTIÓN INSTITUCIONAL

"Año de la unidad, la paz y el desarrollo"



6.02. REPOSICION DE 2 CERRADURAS DE PERILLA EN PUERTAS DE SSHH

a) Descripción y Alcances:

Esta partida comprende en la provisión de materiales y mano de obra para la reposición de cerradura de perilla en puertas de SSHH.

b) Materiales, Herramientas y Equipo

Los materiales a utilizar serán cerradura y herramientas manuales necesarias para la ejecución de los trabajos.

c) Forma de Ejecución:

El contratista realizará un reconocimiento y verificación previo a los trabajos correspondientes a esta partida.

Para la ejecución de los trabajos se deberán tener en cuenta lo siguiente:

- Retiro de las cerraduras existentes que serán reemplazadas de cada puerta de los servicios higiénicos.
- Identificación previa del sentido en el que abre la puerta, asimismo determinar la altura adecuada, a fin de facilitar su apertura.
- Fijar (con tornillos o similares) la cerradura con perilla, mediante el uso de las herramientas manuales adecuadas o algún equipo liviano.
- En el lateral del marco de la puerta que corresponda, se perforará el espacio necesario de acuerdo al modelo de la platina que recibirá el pestillo de la cerradura.
- Asimismo, se colocará a la altura adecuada y estará fija con tornillos la platina, en donde ingresará el pestillo de la cerradura.
- Se recomienda que los productos a emplear, cumplan con las exigencias mínimas de calidad.



Firmado digitalmente por
ANDRÉS ESPINO Jaramon
Jarmon FAU 20460374240 ec8
Motivo: Doy Vº Bº
Fecha: 13.11.2023 15:40:54 -05:00



BICENTENARIO
PERÚ
LA LIBERTAD 2021

Juntos por la
Prosperidad



UGELTNO - ÁREA DE GESTIÓN INSTITUCIONAL

"Año de la unidad, la paz y el desarrollo"

- Tomar las medidas preventivas y de seguridad que requiera esta acción.
- Finalmente, posterior a la instalación verificar su operatividad.

d) Método de Medición:

La unidad de medida será por unidad (und).



7. IE 1602 NUEVO PERU

7.01. REPARACION DEL TABLERO ELECTRICO DE LAS BOMBAS AUTOMATICAS DE AGUA, INCLUIDO TAPA METALICA EN CUARTO DE BOMBAS

a) Descripción y Alcances:

Esta partida comprende en la provisión de materiales y mano de obra para el mantenimiento del tablero eléctrico de las bombas automáticas de agua, incluido la reparación de la tapa metálica en cuarto de bombas.

b) Materiales, Herramientas y Equipo

Los materiales y herramientas manuales necesarias para la ejecución de los trabajos.

c) Forma de Ejecución:

El contratista realizará un reconocimiento y verificación previo a los trabajos correspondientes a esta partida.

Para la ejecución de los trabajos se deberán tener en cuenta lo siguiente:

- Verificación del estado y funcionamiento de las llaves, componentes eléctricos, gabinete, pulsador de la tapa entre otros.
- Limpiar el gabinete con algún solvente noble para retirar polvo u otro residuo.



Firmado digitalmente por
ANDRADE ESPINO Karlyn
Jenine PAU 20460374248 not
Motivo: Doy V° B°
Fecha: 13.11.2023 15:47:07 -05:00



BICENTENARIO
PERÚ
LA LIBERTAD 2021

Juntos por la
Prosperidad



UGELTNO - ÁREA DE GESTIÓN INSTITUCIONAL

"Año de la unidad, la paz y el desarrollo"

- Aplicación en la superficie del gabinete incluido en la tapa con algún producto dieléctrico u otro similar, a fin de mantener su conservación.
- Se recomienda que los productos a emplear, cumplan con las exigencias mínimas de calidad.
- Tomar las medidas preventivas y de seguridad que requiera esta acción.
- Finalmente, posterior a la reparación verificar su operatividad.

d) Método de Medición:

La unidad de medida será por unidad (und).



Firmado digitalmente por
ANDRADE ESPINO Yagmaryn
Jenny FAU 20440374248 soft
Motivo: Doy V° B°
Fecha: 13.11.2023 15:47:15 -05:00

7.02. LIMPIEZA Y DESINFECCION DE TANQUE CISTERNA DE CONCRETO EN CUARTO DE BOMBAS

a) Descripción y Alcances:

Esta partida comprende en la provisión de materiales y mano de obra para la limpieza y desinfección de tanque cisterna de concreto en cuarto de bombas.

b) Materiales, Herramientas y Equipo

Los materiales y herramientas manuales necesarias para la ejecución de los trabajos.

c) Forma de Ejecución:

El contratista realizará un reconocimiento y verificación previo a los trabajos correspondientes a esta partida.

Para la ejecución de los trabajos se deberán tener en cuenta lo siguiente:



BICENTENARIO
PERÚ
LA LIBERTAD 2021

Juntos por la
Prosperidad



UGELTNO - ÁREA DE GESTIÓN INSTITUCIONAL

"Año de la unidad, la paz y el desarrollo"

- Vaciar el contenido de la cisterna de concreto.
- Limpieza manual (con implementos como escoba, escobillas u otros), a fin de eliminar residuos tales como sedimentos u similares ubicados en el fondo de la cisterna, así como eliminar sustancias adheridas en los muros de la misma.
- Aplicación manual de desinfectantes químicos, adecuados para eliminar la mayor cantidad de residuos.
- Llenado de la cisterna de concreto con la cantidad necesaria de agua, a fin de verificar en el fluido su diafanidad.
- Se recomienda que los productos a emplear, cumplan con las exigencias mínimas de calidad. Tomar las medidas preventivas y de seguridad que requiera esta acción.

d) Método de Medición:

La unidad de medida será por unidad (und).

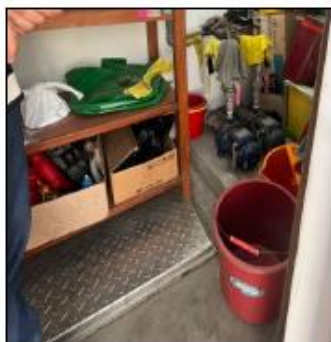

Firmado digitalmente por
ANDRÉS ESPINO KATHRYN
Jantna FPAU 20640374248 soft
Motivo: Soy VP 01
Fecha: 13.11.2023 15:47:30 -05:00

7.03. LIMPIEZA Y DESINFECCION DE TANQUE ELEVADO PVC

a) Descripción y Alcances:

Esta partida comprende en la provisión de materiales y mano de obra para la limpieza y desinfección de tanque levado de PVC.

b) Materiales, Herramientas y Equipo

Los materiales y herramientas manuales necesarias para la ejecución de los trabajos.

c) Forma de Ejecución:

El contratista realizará un reconocimiento y verificación previo a los trabajos correspondientes a esta partida.



BICENTENARIO
PERÚ
LA LIBERTAD 2021

Juntos por la
Prosperidad



UGELTNO - ÁREA DE GESTIÓN INSTITUCIONAL

"Año de la unidad, la paz y el desarrollo"

Para la ejecución de los trabajos se deberán tener en cuenta lo siguiente:

- Vaciar el contenido del tanque elevado de PVC.
- Limpieza manual (con implementos como franelas, escobillas u otros), a fin de eliminar residuos tales como sedimentos u similares ubicados en el fondo del tanque de PVC, así como eliminar sustancias adheridas en los muros del mismo.
- Aplicación manual de desinfectantes químicos, adecuados para eliminar la mayor cantidad de residuos.
- Llenado del tanque de PVC con la cantidad necesaria de agua, a fin de verificar en el fluido su diafanidad.
- Se recomienda que los productos a emplear, cumplan con las exigencias mínimas de calidad.
- Tomar las medidas preventivas y de seguridad que requiera esta acción.



Firmado digitalmente por
ANDRACÉ ESPINO Ilathayn
Jenine PAU.20440374246.aot
Motivo: Day V" D"
Fecha: 15.11.2023 15:47:30 -05:00

d) Método de Medición:

La unidad de medida será por unidad (und).



BICENTENARIO
PERÚ
LA LIBERTAD 2021

Juntos por la
Prosperidad



UGELTNO - ÁREA DE GESTIÓN INSTITUCIONAL

"Año de la unidad, la paz y el desarrollo"

ANEXO 2

PLANILLA DE METRADOS								
"MANTENIMIENTO DE INFRAESTRUCTURA DE 07 INSTITUCIONES EDUCATIVAS DE EDUCACION BASICA REGULAR PRIORIZADAS DEL NIVEL INICIAL PERTENECIENTES A LA JURISDICCION DE LA UNIDAD DE GESTION EDUCATIVA LOCAL 03 TRUJILLO NOR OESTE"								
Partida	Descripción	Nº	Medidas			Parcial	Total	Unidad
Nº		Veces	l	a	h			
01.00	IE 1638 PASITOS DE JESUS							
01.01	REPOSICION DE 10 CALAMINAS TR4 DE 6.00m x 1.10m EN AULA DE SERVICIOS MULTIPLES						10.00	und
		10.00				10.00		
01.02	RESANE E IMPERMEABILIZACION DE TECHO DE SSHH DE AULA 5B (PABELLON 2)						10.00	m2
		1.00	10.00			10.00		
01.03	RESANE E IMPERMEABILIZACION DE MURO INTERIOR EN PATIO (ZÓCALO)						10.00	m
		1.00	10.00			10.00		
02.04	RESANE E IMPERMEABILIZACION DE MURO Y COLUMNA EN DIRECCION						5.00	m
		1.00	5.00			5.00		
01.05	REPOSICION DE VIDRIO LAMINADO EN VENTANAS DE AULA DE SERVICIOS MULTIPLES						46.62	m2
		1.00	37.90		1.23	46.62		
02.00	IE 2343							
02.01	REPOSICION DE MALLA RASCHELL EN PATIO						15.00	m2
		1.00	15.00			15.00		
02.02	REPOSICION DE CERRADURA DE DOS GOLPES DE PUERTA EN AMBIENTE ADMINISTRATIVO						1.00	und
		1.00	1.00			1.00		
02.03	REPOSICION DE COBERTURA LIVIANA (CALAMINA FIBRAFORTE)						12.00	m2
		1.00	12.00			12.00		
03.00	IE 103 ADA ALEGRIA DE BAZAN							
03.01	RESANE E IMPERMEABILIZACION DE ZOCALO						5.24	m2
		1.00	15.87		0.33	5.24		



Firmado digitalmente por
ANDRÉS ESPINO KATHRYN
Jefefe PAU 20640274240 ext
Motivo: Dey Vº Bº
Fecha: 13.11.2023 15:47:57 -05:00



BICENTENARIO
PERÚ
LA LIBERTAD 2021

Juntos por la
Prosperidad



UGELTNO - ÁREA DE GESTIÓN INSTITUCIONAL

"Año de la unidad, la paz y el desarrollo"

03.02	INSTALACION DE CERAMICA EN PISO DE AULA					29.06	m2
		1.00	3.89	7.47		29.06	
03.03	INSTALACION DE CERAMICA EN PISO DE PATIO DE JUEGOS					68.23	m2
		1.00	3.71	8.28		30.72	
		1.00	4.89	7.67		37.51	
03.04	INSTALACION DE CERAMICA EN PISO DE PATIO					12.47	m2
		1.00	7.60	1.64		12.47	

04.00	IE 216 MANUELITA ROSELL DE PINILLOS						
04.01	REPOSICION DE CERÁMICA EN PISO DE AULA					58.00	m2
		1.00	58.00			58.00	
04.02	REPARACION DE PISO EN PATIO, INCLUYE PICADO Y RESANE DE CONCRETO CON ACABADO FROTACHADO					266.85	m2
		1.00	266.85			266.85	
04.03	REPARACION DE PISO EN ENTRADA EXTERIOR, INCLUYE PICADO Y RESANE DE CONCRETO CON ACABADO FROTACHADO					37.00	m2
		1.00	37.00			37.00	
04.04	REPARACION Y MANTENIMIENTO DE REJA METALICA, INCLUYE LIJADO, APLICACIÓN DE ANTICORROSIVO Y PINTADO (h=3.65m aprox)					36.95	m
		1.00	36.95			36.95	



Firmado digitalmente por
ANDRÉS ESPINO KATHRYN
Jirina FAU 20440374248 soft
Motivo: Soy Vº Bº
Fecha: 13.11.2023 15:48:08 -05:00

05.00	IE 1683 MI PEQUEÑO MUNDO						
05.01	REPOSICION DE COBERTURA LIVIANA (CALAMINA FIBRAFORTE 1.00m x3.00m DE 1.5mm ESPESOR) EN DIRECCION Y ALMACEN					18.00	m2
		1.00	18.00			18.00	
05.02	REPARACION DE PISOS EN PATIO, INCLUYE EL PICADO Y RESANE DE AREA EN L ALREDEDOR DE LA LOSA EN PATIO					104.32	m2
		1.00	104.32			104.32	
05.03	RESANE E IMPERMEABILIZACION DE MURO INTERIOR EN AULA AMARILLA					24.82	m2
		1.00	9.85	2.52		24.82	
05.04	RESANE E IMPERMEABILIZACION DE MURO PERIMETRICO DE CALLE SANTA ROSA					29.80	m
		1.00	29.80			29.80	
05.05	REPOSICION DE MALLA RASCHELL EN PATIO					118.80	m2
		1.00	14.85	8.00		118.80	



BICENTENARIO
PERÚ
LA LIBERTAD 2021

Juntos por la
Prosperidad



UGELTNO - ÁREA DE GESTIÓN INSTITUCIONAL

"Año de la unidad, la paz y el desarrollo"

06.00	IE 2312						
06.01	REPOSICION DE 6 CERRADURAS DE DOS GOLPES EN PUERTA DE 3 AULAS				6.00	und	
		6.00			6.00		
06.02	REPOSICION DE 2 CERRADURAS DE PERILLA EN PUERTAS DE SSHH				2.00	und	
		2.00			2.00		
07.00	IE 1602 NUEVO PERU						
07.01	REPARACION DEL TABLERO ELECTRICO DE LAS BOMBAS AUTOMATICAS DE AGUA, INCLUIDO TAPA METALICA EN CUARTO DE BOMBAS				1.00	und	
		1.00			1.00		
07.02	LIMPIEZA Y DESINFECCION DE TANQUE CISTERNA DE CONCRETO EN CUARTO DE BOMBAS				1.00	und	
		1.00			1.00		
07.03	LIMPIEZA Y DESINFECCION DE TANQUE ELEVADO DE PVC				1.00	und	
		1.00			1.00		



Firmado digitalmente por:
ANDRÉS CÉSAR ESPINO VARGAS
Jenine PAU 20440374248 scb
Módulo: Dey V# 03
Fecha: 13.11.2023 15:40:17 -05:00

(*) Las medidas son aproximadas referenciales.



BICENTENARIO
PERÚ
LA LIBERTAD 2021

Juntos por la
Prosperidad

3.2. REQUISITOS DE CALIFICACIÓN

B	CAPACIDAD TÉCNICA Y PROFESIONAL
B.3	CALIFICACIÓN DEL PERSONAL CLAVE
B.3.1	FORMACIÓN ACADÉMICA
	<p>SUPERVISOR RESPONSABLE DE EJECUCIÓN DEL SERVICIO</p> <p><u>Requisitos:</u></p> <p>Título Profesional de Ingeniero Civil o Arquitecto, colegiado y habilitado.</p> <p><u>Acreditación:</u></p> <p>El título profesional de Ingeniero Civil o Arquitecto será verificado por el órgano encargado de las contrataciones o comité de selección, según corresponda, en el Registro Nacional de Grados Académicos y Títulos Profesionales en el portal web de la Superintendencia Nacional de Educación Superior Universitaria - SUNEDU a través del siguiente link: https://enlinea.sunedu.gob.pe/ o en el Registro Nacional de Certificados, Grados y Títulos a cargo del Ministerio de Educación a través del siguiente link : http://www.titulosinstitutos.pe/, según corresponda.</p> <p>La colegiatura y habilitación será verificado por el órgano encargado de las contrataciones o comité de selección, según corresponda, mediante la presentación del certificado de habilidad del colegio profesional al que pertenezca.</p>
B.3.2	CAPACITACIÓN
	<p>SUPERVISOR RESPONSABLE DE EJECUCION DEL SERVICIO</p> <p><u>Requisitos:</u></p> <p>Mínimo 80 horas lectivas, en Curso y/o Diploma en Residencia y supervisión de obra del personal clave requerido.</p> <p><u>Acreditación:</u></p> <p>Se acreditará con copia simple de constancias, certificados, diplomas, u otros documentos.</p>
B.4	EXPERIENCIA DEL PERSONAL CLAVE
	<p>SUPERVISOR RESPONSABLE DE EJECUCION DEL SERVICIO</p> <p><u>Requisitos:</u></p> <p>Experiencia mínima no menor de dos (02) años como residente o supervisor o jefe de supervisor o asistente de residente y/o supervisor en la prestación de servicios de mantenimiento o mejoramiento o ampliación o acondicionamiento o rehabilitación o servicios similares en edificaciones en general.</p> <p><u>Acreditación:</u></p> <p>La experiencia del personal clave se acreditará con cualquiera de los siguientes documentos: i) copia simple de contratos y su respectiva conformidad o (ii) constancias o (iii) certificados o (iv) cualquier otra documentación que, de manera fehaciente demuestre la experiencia del personal propuesto.</p>
C	EXPERIENCIA DEL POSTOR EN LA ESPECIALIDAD
	<p><u>Requisitos:</u></p> <p>El postor debe acreditar un monto facturado acumulado equivalente a S/. 162,827.07 SOLES (CIENTO SESENTA Y DOS MIL OCHOCIENTOS VIINTISIETE CON 07/100 SOLES), por la contratación de servicios iguales o similares al objeto de la convocatoria, durante los ocho (08) años anteriores a la fecha de la presentación de ofertas que se computarán desde la fecha de la conformidad o emisión del comprobante de pago según corresponda.</p> <p>En el caso de postores que declaren en el Anexo N° 1 tener la condición de micro y</p>

	<p>pequeña empresa, se acredita una experiencia de S/. 16,068.93 (Dieciséis mil sesenta y ocho con 93/100), por la venta de servicios iguales o similares al objeto de la convocatoria, durante los ocho (8) años anteriores a la fecha de la presentación de ofertas que se computarán desde la fecha de la conformidad o emisión del comprobante de pago, según corresponda. En el caso de consorcios, todos los integrantes deben contar con la condición de micro y pequeña empresa.</p> <p>Se consideran servicios similares a los siguientes: trabajos de mantenimiento de instituciones educativas, oficinas, viviendas familiares o multifamiliares o locales de atención al público, así mismo, obras en edificaciones, remodelaciones, rehabilitaciones o mejoramientos.</p> <p><u>Acreditación:</u> La experiencia del postor en la especialidad se acreditará con copia simple de (i) contratos u órdenes de servicios, y su respectiva conformidad o constancia de prestación; o (ii) comprobantes de pago cuya cancelación se acredite documental y fehacientemente, con voucher de depósito, nota de abono, reporte de estado de cuenta, cualquier otro documento emitido por Entidad del sistema financiero que acredite el abono o mediante cancelación en el mismo comprobante de pago¹, correspondientes a un máximo de veinte (20) contrataciones.</p> <p>En caso los postores presenten varios comprobantes de pago para acreditar una sola contratación, se debe acreditar que corresponden a dicha contratación; de lo contrario, se asumirá que los comprobantes acreditan contrataciones independientes, en cuyo caso solo se considerará, para la evaluación, las veinte (20) primeras contrataciones indicadas en el Anexo N° 8 referido a la Experiencia del Postor en la Especialidad</p> <p>En el caso de servicios de ejecución periódica o continuada, solo se considera como experiencia la parte del contrato que haya sido ejecutada durante los ocho (8) años anteriores a la fecha de presentación de ofertas, debiendo adjuntarse copia de las conformidades correspondientes a tal parte o los respectivos comprobantes de pago cancelados.</p> <p>En los casos que se acredite experiencia adquirida en consorcio, debe presentarse la promesa de consorcio o el contrato de consorcio del cual se desprenda fehacientemente el porcentaje de las obligaciones que se asumió en el contrato presentado; de lo contrario, no se computará la experiencia proveniente de dicho contrato.</p> <p>Asimismo, cuando se presenten contratos derivados de procesos de selección convocados antes del 20.09.2012, la calificación se ceñirá al método descrito en la Directiva "Participación de Proveedores en Consorcio en las Contrataciones del Estado", debiendo presumirse que el porcentaje de las obligaciones equivale al porcentaje de participación de la promesa de consorcio o del contrato de consorcio. En caso que en dichos documentos no se consigne el porcentaje de participación se presumirá que las obligaciones se ejecutaron en partes iguales.</p> <p>Si el titular de la experiencia no es el postor, consignar si dicha experiencia corresponde a la matriz en caso que el postor sea sucursal, o fue transmitida por reorganización societaria, debiendo acompañar la documentación sustentatoria correspondiente.</p> <p>Si el postor acredita experiencia de otra persona jurídica como consecuencia de una reorganización societaria, debe presentar adicionalmente el Anexo N° 9.</p> <p>Cuando en los contratos, órdenes de servicios o comprobantes de pago el monto</p>
--	--

	<p>facturado se encuentre expresado en moneda extranjera, debe indicarse el tipo de cambio venta publicado por la Superintendencia de Banca, Seguros y AFP correspondiente a la fecha de suscripción del contrato, de emisión de la orden de servicios o de cancelación del comprobante de pago, según corresponda.</p> <p>Sin perjuicio de lo anterior, los postores deben llenar y presentar el Anexo N° 8 referido a la Experiencia del Postor en la Especialidad.</p>
--	---

Importante

- *Si como resultado de una consulta u observación corresponde precisarse o ajustarse el requerimiento, se solicita la autorización del área usuaria y se pone de conocimiento de tal hecho a la dependencia que aprobó el expediente de contratación, de conformidad con el numeral 72.3 del artículo 72 del Reglamento.*
- *El cumplimiento de los Términos de Referencia se realiza mediante la presentación de una declaración jurada. De ser el caso, adicionalmente la Entidad puede solicitar documentación que acredite el cumplimiento del algún componente de estos. Para dicho efecto, consignará de manera detallada los documentos que deben presentar los postores en el literal e) del numeral 2.2.1.1 de esta sección de las bases.*
- *Los requisitos de calificación determinan si los postores cuentan con las capacidades necesarias para ejecutar el contrato, lo que debe ser acreditado documentalmente, y no mediante declaración jurada.*

CAPÍTULO IV FACTORES DE EVALUACIÓN

La evaluación se realiza sobre la base de cien (100) puntos.

Para determinar la oferta con el mejor puntaje y el orden de prelación de las ofertas, se considera lo siguiente:

FACTOR DE EVALUACIÓN	PUNTAJE / METODOLOGÍA PARA SU ASIGNACIÓN
A. PRECIO	
<p><u>Evaluación:</u></p> <p>Se evaluará considerando el precio ofertado por el postor.</p> <p><u>Acreditación:</u></p> <p>Se acreditará mediante el documento que contiene el precio de la oferta (Anexo N° 6).</p>	<p>La evaluación consistirá en otorgar el máximo puntaje a la oferta de precio más bajo y otorgar a las demás ofertas puntajes inversamente proporcionales a sus respectivos precios, según la siguiente fórmula:</p> $P_i = \frac{O_m \times PMP}{O_i}$ <p>i= Oferta P_i= Puntaje de la oferta a evaluar O_i=Precio i O_m= Precio de la oferta más baja PMP=Puntaje máximo del precio</p> <p style="text-align: right;">100 puntos</p>

CAPÍTULO V PROFORMA DEL CONTRATO

Importante

Dependiendo del objeto del contrato, de resultar indispensable, puede incluirse cláusulas adicionales o la adecuación de las propuestas en el presente documento, las que en ningún caso pueden contemplar disposiciones contrarias a la normativa vigente ni a lo señalado en este capítulo.

Conste por el presente documento, la contratación del servicio de [CONSIGNAR LA DENOMINACIÓN DE LA CONVOCATORIA], que celebra de una parte [CONSIGNAR EL NOMBRE DE LA ENTIDAD], en adelante LA ENTIDAD, con RUC N° [.....], con domicilio legal en [.....], representada por [.....], identificado con DNI N° [.....], y de otra parte [.....], con RUC N° [.....], con domicilio legal en [.....], inscrita en la Ficha N° [.....] Asiento N° [.....] del Registro de Personas Jurídicas de la ciudad de [.....], debidamente representado por su Representante Legal, [.....], con DNI N° [.....], según poder inscrito en la Ficha N° [.....], Asiento N° [.....] del Registro de Personas Jurídicas de la ciudad de [.....], a quien en adelante se le denominará EL CONTRATISTA en los términos y condiciones siguientes:

CLÁUSULA PRIMERA: ANTECEDENTES

Con fecha [.....], el órgano encargado de las contrataciones o el comité de selección, según corresponda, adjudicó la buena pro de la **ADJUDICACIÓN SIMPLIFICADA N° [CONSIGNAR NOMENCLATURA DEL PROCEDIMIENTO DE SELECCIÓN]** para la contratación de [CONSIGNAR LA DENOMINACIÓN DE LA CONVOCATORIA], a [INDICAR NOMBRE DEL GANADOR DE LA BUENA PRO], cuyos detalles e importe constan en los documentos integrantes del presente contrato.

CLÁUSULA SEGUNDA: OBJETO

El presente contrato tiene por objeto [CONSIGNAR EL OBJETO DE LA CONTRATACIÓN].

CLÁUSULA TERCERA: MONTO CONTRACTUAL

El monto total del presente contrato asciende a [CONSIGNAR MONEDA Y MONTO], que incluye todos los impuestos de Ley.

Este monto comprende el costo del servicio, todos los tributos, seguros, transporte, inspecciones, pruebas y, de ser el caso, los costos laborales conforme a la legislación vigente, así como cualquier otro concepto que pueda tener incidencia sobre la ejecución del servicio materia del presente contrato.

CLÁUSULA CUARTA: DEL PAGO¹⁰

LA ENTIDAD se obliga a pagar la contraprestación a EL CONTRATISTA en [INDICAR MONEDA], en [INDICAR SI SE TRATA DE PAGO ÚNICO, PAGOS PARCIALES O PAGOS PERIÓDICOS], luego de la recepción formal y completa de la documentación correspondiente, según lo establecido en el artículo 171 del Reglamento de la Ley de Contrataciones del Estado.

¹⁰ En cada caso concreto, dependiendo de la naturaleza del contrato, podrá adicionarse la información que resulte pertinente a efectos de generar el pago.

Para tal efecto, el responsable de otorgar la conformidad de la prestación deberá hacerlo en un plazo que no excederá de los siete (7) días de producida la recepción, salvo que se requiera efectuar pruebas que permitan verificar el cumplimiento de la obligación, en cuyo caso la conformidad se emite en un plazo máximo de quince (15) días, bajo responsabilidad de dicho funcionario.

LA ENTIDAD debe efectuar el pago dentro de los diez (10) días calendario siguientes de otorgada la conformidad de los servicios, siempre que se verifiquen las condiciones establecidas en el contrato para ello, bajo responsabilidad del funcionario competente.

En caso de retraso en el pago por parte de LA ENTIDAD, salvo que se deba a caso fortuito o fuerza mayor, EL CONTRATISTA tendrá derecho al pago de intereses legales conforme a lo establecido en el artículo 39 de la Ley de Contrataciones del Estado y en el artículo 171 de su Reglamento, los que se computan desde la oportunidad en que el pago debió efectuarse.

CLÁUSULA QUINTA: DEL PLAZO DE LA EJECUCIÓN DE LA PRESTACIÓN

El plazo de ejecución del presente contrato es de [.....], el mismo que se computa desde [CONSIGNAR SI ES DEL DÍA SIGUIENTE DEL PERFECCIONAMIENTO DEL CONTRATO, DESDE LA FECHA QUE SE ESTABLEZCA EN EL CONTRATO O DESDE LA FECHA EN QUE SE CUMPLAN LAS CONDICIONES PREVISTAS EN EL CONTRATO PARA EL INICIO DE LA EJECUCIÓN, DEBIENDO INDICAR LAS MISMAS EN ESTE ULTIMO CASO].

Importante para la Entidad

De preverse en los Términos de Referencia la ejecución de actividades de instalación, implementación u otros que deban realizarse de manera previa al inicio del plazo de ejecución, se debe consignar lo siguiente:

“El plazo para la [CONSIGNAR LAS ACTIVIDADES PREVIAS PREVISTAS EN LOS TÉRMINOS DE REFERENCIA] es de [.....], el mismo que se computa desde [INDICAR CONDICIÓN CON LA QUE DICHAS ACTIVIDADES SE INICIAN].”

Incorporar a las bases o eliminar, según corresponda.

Importante para la Entidad

En el caso de contratación de prestaciones accesorias, se puede incluir la siguiente cláusula:

CLÁUSULA ...: PRESTACIONES ACCESORIAS¹¹

“Las prestaciones accesorias tienen por objeto [CONSIGNAR EL OBJETO DE LAS PRESTACIONES ACCESORIAS].

El monto de las prestaciones accesorias asciende a [CONSIGNAR MONEDA Y MONTO], que incluye todos los impuestos de Ley.

El plazo de ejecución de las prestaciones accesorias es de [.....], el mismo que se computa desde [CONSIGNAR SI ES DEL DÍA SIGUIENTE DEL CUMPLIMIENTO DE LAS PRESTACIONES PRINCIPALES, DESDE LA FECHA QUE SE ESTABLEZCA EN EL CONTRATO O DESDE LA FECHA EN QUE SE CUMPLAN LAS CONDICIONES PREVISTAS EN EL CONTRATO PARA EL INICIO DE LA EJECUCIÓN DE LAS PRESTACIONES ACCESORIAS, DEBIENDO INDICAR LAS MISMAS EN ESTE ULTIMO CASO].

¹¹ De conformidad con la Directiva sobre prestaciones accesorias, los contratos relativos al cumplimiento de la(s) prestación(es) principal(es) y de la(s) prestación(es) accesorias, pueden estar contenidos en uno o dos documentos. En el supuesto que ambas prestaciones estén contenidas en un mismo documento, estas deben estar claramente diferenciadas, debiendo indicarse entre otros aspectos, el precio y plazo de cada prestación.

[DE SER EL CASO, INCLUIR OTROS ASPECTOS RELACIONADOS A LA EJECUCIÓN DE LAS PRESTACIONES ACCESORIAS].”

Incorporar a las bases o eliminar, según corresponda

CLÁUSULA SEXTA: PARTES INTEGRANTES DEL CONTRATO

El presente contrato está conformado por las bases integradas, la oferta ganadora, así como los documentos derivados del procedimiento de selección que establezcan obligaciones para las partes.

CLÁUSULA SÉTIMA: GARANTÍAS

EL CONTRATISTA entregó al perfeccionamiento del contrato la respectiva garantía incondicional, solidaria, irrevocable, y de realización automática en el país al solo requerimiento, a favor de LA ENTIDAD, por los conceptos, montos y vigencias siguientes:

- De fiel cumplimiento del contrato: [CONSIGNAR EL MONTO], a través de la [INDICAR EL TIPO DE GARANTÍA PRESENTADA] N° [INDICAR NÚMERO DEL DOCUMENTO] emitida por [SEÑALAR EMPRESA QUE LA EMITE]. Monto que es equivalente al diez por ciento (10%) del monto del contrato original, la misma que debe mantenerse vigente hasta la conformidad de la recepción de la prestación.

Importante

Al amparo de lo dispuesto en el numeral 149.4 del artículo 149 del Reglamento de la Ley de Contrataciones del Estado, en el caso de contratos periódicos de prestación de servicios en general, si el postor ganador de la buena pro solicita la retención del diez por ciento (10%) del monto del contrato original como garantía de fiel cumplimiento de contrato, debe consignarse lo siguiente:

“De fiel cumplimiento del contrato: [CONSIGNAR EL MONTO], a través de la retención que debe efectuar LA ENTIDAD, durante la primera mitad del número total de pagos a realizarse, de forma prorrateada, con cargo a ser devuelto a la finalización del mismo.”

En el caso que corresponda, consignar lo siguiente:

- Garantía fiel cumplimiento por prestaciones accesorias: [CONSIGNAR EL MONTO], a través de la [INDICAR EL TIPO DE GARANTÍA PRESENTADA] N° [INDICAR NÚMERO DEL DOCUMENTO] emitida por [SEÑALAR EMPRESA QUE LA EMITE], la misma que debe mantenerse vigente hasta el cumplimiento total de las obligaciones garantizadas.

Importante

Al amparo de lo dispuesto en el numeral 151.2 del artículo 151 del Reglamento de la Ley de Contrataciones del Estado, si el postor ganador de la buena pro solicita la retención del diez por ciento (10%) del monto del contrato de la prestación accesorias como garantía de fiel cumplimiento de prestaciones accesorias, debe consignarse lo siguiente:

“De fiel cumplimiento por prestaciones accesorias: [CONSIGNAR EL MONTO], a través de la retención que debe efectuar LA ENTIDAD, durante la primera mitad del número total de pagos a realizarse, de forma prorrateada, con cargo a ser devuelto a la finalización del mismo.”

Importante

De conformidad con el artículo 152 del Reglamento, no se constituirá garantía de fiel cumplimiento del contrato ni garantía de fiel cumplimiento por prestaciones accesorias, en contratos cuyos montos sean iguales o menores a doscientos mil Soles (S/200,000.00). Dicha excepción también aplica a los contratos derivados de procedimientos de selección por relación de ítems, cuando el monto del ítem adjudicado o la sumatoria de los montos de los ítems adjudicados no supere el monto señalado anteriormente.

CLÁUSULA OCTAVA: EJECUCIÓN DE GARANTÍAS POR FALTA DE RENOVACIÓN

LA ENTIDAD puede solicitar la ejecución de las garantías cuando EL CONTRATISTA no las hubiere renovado antes de la fecha de su vencimiento, conforme a lo dispuesto en el literal a) del numeral 155.1 del artículo 155 del Reglamento de la Ley de Contrataciones del Estado.

Importante para la Entidad

Sólo en el caso que la Entidad hubiese previsto otorgar adelanto, se debe incluir la siguiente cláusula:

CLÁUSULA NOVENA: ADELANTO DIRECTO

“LA ENTIDAD otorgará [CONSIGNAR NÚMERO DE ADELANTOS A OTORGARSE] adelantos directos por el [CONSIGNAR PORCENTAJE QUE NO DEBE EXCEDER DEL 30% DEL MONTO DEL CONTRATO ORIGINAL] del monto del contrato original.

EL CONTRATISTA debe solicitar los adelantos dentro de [CONSIGNAR EL PLAZO Y OPORTUNIDAD PARA LA SOLICITUD], adjuntando a su solicitud la garantía por adelantos mediante carta fianza o póliza de caución acompañada del comprobante de pago correspondiente. Vencido dicho plazo no procederá la solicitud.

LA ENTIDAD debe entregar el monto solicitado dentro de [CONSIGNAR EL PLAZO] siguientes a la presentación de la solicitud del contratista.”

Incorporar a las bases o eliminar, según corresponda.

CLÁUSULA DÉCIMA: CONFORMIDAD DE LA PRESTACIÓN DEL SERVICIO

La conformidad de la prestación del servicio se regula por lo dispuesto en el artículo 168 del Reglamento de la Ley de Contrataciones del Estado. La conformidad será otorgada por [CONSIGNAR EL ÁREA O UNIDAD ORGÁNICA QUE OTORGARÁ LA CONFORMIDAD] en el plazo máximo de [CONSIGNAR SIETE (7) DÍAS O MÁXIMO QUINCE (15) DÍAS, EN CASO SE REQUIERA EFECTUAR PRUEBAS QUE PERMITAN VERIFICAR EL CUMPLIMIENTO DE LA OBLIGACIÓN] días de producida la recepción.

De existir observaciones, LA ENTIDAD las comunica al CONTRATISTA, indicando claramente el sentido de estas, otorgándole un plazo para subsanar no menor de dos (2) ni mayor de ocho (8) días. Dependiendo de la complejidad o sofisticación de las subsanaciones a realizar el plazo para subsanar no puede ser menor de cinco (5) ni mayor de quince (15) días. Si pese al plazo otorgado, EL CONTRATISTA no cumpliera a cabalidad con la subsanación, LA ENTIDAD puede otorgar al CONTRATISTA periodos adicionales para las correcciones pertinentes. En este supuesto corresponde aplicar la penalidad por mora desde el vencimiento del plazo para subsanar.

Este procedimiento no resulta aplicable cuando los servicios manifiestamente no cumplan con las características y condiciones ofrecidas, en cuyo caso LA ENTIDAD no otorga la conformidad, debiendo considerarse como no ejecutada la prestación, aplicándose la penalidad que corresponda por cada día de atraso.

CLÁUSULA UNDÉCIMA: DECLARACIÓN JURADA DEL CONTRATISTA

EL CONTRATISTA declara bajo juramento que se compromete a cumplir las obligaciones

derivadas del presente contrato, bajo sanción de quedar inhabilitado para contratar con el Estado en caso de incumplimiento.

CLÁUSULA DUODÉCIMA: RESPONSABILIDAD POR VICIOS OCULTOS

La conformidad del servicio por parte de LA ENTIDAD no enerva su derecho a reclamar posteriormente por defectos o vicios ocultos, conforme a lo dispuesto por los artículos 40 de la Ley de Contrataciones del Estado y 173 de su Reglamento.

El plazo máximo de responsabilidad del contratista es de [CONSIGNAR TIEMPO EN AÑOS, NO MENOR DE UN (1) AÑO] año(s) contado a partir de la conformidad otorgada por LA ENTIDAD.

CLÁUSULA DÉCIMA TERCERA: PENALIDADES

Si EL CONTRATISTA incurre en retraso injustificado en la ejecución de las prestaciones objeto del contrato, LA ENTIDAD le aplica automáticamente una penalidad por mora por cada día de atraso, de acuerdo a la siguiente fórmula:

$$\text{Penalidad Diaria} = \frac{0.10 \times \text{monto vigente}}{F \times \text{plazo vigente en días}}$$

Donde:

F = 0.25 para plazos mayores a sesenta (60) días o;
F = 0.40 para plazos menores o iguales a sesenta (60) días.

El retraso se justifica a través de la solicitud de ampliación de plazo debidamente aprobado. Adicionalmente, se considera justificado el retraso y en consecuencia no se aplica penalidad, cuando EL CONTRATISTA acredite, de modo objetivamente sustentado, que el mayor tiempo transcurrido no le resulta imputable. En este último caso la calificación del retraso como justificado por parte de LA ENTIDAD no da lugar al pago de gastos generales ni costos directos de ningún tipo, conforme el numeral 162.5 del artículo 162 del Reglamento de la Ley de Contrataciones del Estado.

Importante

De haberse previsto establecer penalidades distintas a la penalidad por mora, incluir dichas penalidades, los supuestos de aplicación de penalidad, la forma de cálculo de la penalidad para cada supuesto y el procedimiento mediante el cual se verifica el supuesto a penalizar, conforme el artículo 163 del Reglamento de la Ley de Contrataciones del Estado.

Estas penalidades se deducen de los pagos a cuenta o del pago final, según corresponda; o si fuera necesario, se cobra del monto resultante de la ejecución de la garantía de fiel cumplimiento.

Estos dos (2) tipos de penalidades pueden alcanzar cada una un monto máximo equivalente al diez por ciento (10%) del monto del contrato vigente, o de ser el caso, del ítem que debió ejecutarse.

Cuando se llegue a cubrir el monto máximo de la penalidad por mora o el monto máximo para otras penalidades, de ser el caso, LA ENTIDAD puede resolver el contrato por incumplimiento.

CLÁUSULA DÉCIMA CUARTA: RESOLUCIÓN DEL CONTRATO

Cualquiera de las partes puede resolver el contrato, de conformidad con el numeral 32.3 del artículo 32 y artículo 36 de la Ley de Contrataciones del Estado, y el artículo 164 de su Reglamento. De darse el caso, LA ENTIDAD procederá de acuerdo a lo establecido en el

artículo 165 del Reglamento de la Ley de Contrataciones del Estado.

CLÁUSULA DÉCIMA QUINTA: RESPONSABILIDAD DE LAS PARTES

Cuando se resuelva el contrato por causas imputables a algunas de las partes, se debe resarcir los daños y perjuicios ocasionados, a través de la indemnización correspondiente. Ello no obsta la aplicación de las sanciones administrativas, penales y pecuniarias a que dicho incumplimiento diere lugar, en el caso que éstas correspondan.

Lo señalado precedentemente no exime a ninguna de las partes del cumplimiento de las demás obligaciones previstas en el presente contrato.

CLÁUSULA DÉCIMA SEXTA: ANTICORRUPCIÓN

EL CONTRATISTA declara y garantiza no haber, directa o indirectamente, o tratándose de una persona jurídica a través de sus socios, integrantes de los órganos de administración, apoderados, representantes legales, funcionarios, asesores o personas vinculadas a las que se refiere el artículo 7 del Reglamento de la Ley de Contrataciones del Estado, ofrecido, negociado o efectuado, cualquier pago o, en general, cualquier beneficio o incentivo ilegal en relación al contrato.

Asimismo, el CONTRATISTA se obliga a conducirse en todo momento, durante la ejecución del contrato, con honestidad, probidad, veracidad e integridad y de no cometer actos ilegales o de corrupción, directa o indirectamente o a través de sus socios, accionistas, participacionistas, integrantes de los órganos de administración, apoderados, representantes legales, funcionarios, asesores y personas vinculadas a las que se refiere el artículo 7 del Reglamento de la Ley de Contrataciones del Estado.

Además, EL CONTRATISTA se compromete a i) comunicar a las autoridades competentes, de manera directa y oportuna, cualquier acto o conducta ilícita o corrupta de la que tuviera conocimiento; y ii) adoptar medidas técnicas, organizativas y/o de personal apropiadas para evitar los referidos actos o prácticas.

Finalmente, EL CONTRATISTA se compromete a no colocar a los funcionarios públicos con los que deba interactuar, en situaciones reñidas con la ética. En tal sentido, reconoce y acepta la prohibición de ofrecerles a éstos cualquier tipo de obsequio, donación, beneficio y/o gratificación, ya sea de bienes o servicios, cualquiera sea la finalidad con la que se lo haga.

CLÁUSULA DÉCIMA SÉTIMA: MARCO LEGAL DEL CONTRATO

Sólo en lo no previsto en este contrato, en la Ley de Contrataciones del Estado y su Reglamento, en las directivas que emita el OSCE y demás normativa especial que resulte aplicable, serán de aplicación supletoria las disposiciones pertinentes del Código Civil vigente, cuando corresponda, y demás normas de derecho privado.

CLÁUSULA DÉCIMA OCTAVA: SOLUCIÓN DE CONTROVERSIAS¹²

Las controversias que surjan entre las partes durante la ejecución del contrato se resuelven mediante conciliación o arbitraje, según el acuerdo de las partes.

Cualquiera de las partes tiene derecho a iniciar el arbitraje a fin de resolver dichas controversias dentro del plazo de caducidad previsto en la Ley de Contrataciones del Estado y su Reglamento.

Facultativamente, cualquiera de las partes tiene el derecho a solicitar una conciliación dentro del plazo de caducidad correspondiente, según lo señalado en el artículo 224 del

¹² De acuerdo con el numeral 225.3 del artículo 225 del Reglamento, las partes pueden recurrir al arbitraje ad hoc cuando las controversias deriven de procedimientos de selección cuyo valor estimado sea menor o igual a cinco millones con 00/100 soles (S/ 5 000 000,00).

Reglamento de la Ley de Contrataciones del Estado, sin perjuicio de recurrir al arbitraje, en caso no se llegue a un acuerdo entre ambas partes o se llegue a un acuerdo parcial. Las controversias sobre nulidad del contrato solo pueden ser sometidas a arbitraje.

El Laudo arbitral emitido es inapelable, definitivo y obligatorio para las partes desde el momento de su notificación, según lo previsto en el numeral 45.21 del artículo 45 de la Ley de Contrataciones del Estado.

CLÁUSULA DÉCIMA NOVENA: FACULTAD DE ELEVAR A ESCRITURA PÚBLICA

Cualquiera de las partes puede elevar el presente contrato a Escritura Pública corriendo con todos los gastos que demande esta formalidad.

CLÁUSULA VIGÉSIMA: DOMICILIO PARA EFECTOS DE LA EJECUCIÓN CONTRACTUAL

Las partes declaran el siguiente domicilio para efecto de las notificaciones que se realicen durante la ejecución del presente contrato:

DOMICILIO DE LA ENTIDAD: [.....]

DOMICILIO DEL CONTRATISTA: [CONSIGNAR EL DOMICILIO SEÑALADO POR EL POSTOR GANADOR DE LA BUENA PRO AL PRESENTAR LOS REQUISITOS PARA EL PERFECCIONAMIENTO DEL CONTRATO]

La variación del domicilio aquí declarado de alguna de las partes debe ser comunicada a la otra parte, formalmente y por escrito, con una anticipación no menor de quince (15) días calendario.

De acuerdo con las bases integradas, la oferta y las disposiciones del presente contrato, las partes lo firman por duplicado en señal de conformidad en la ciudad de [.....] al [CONSIGNAR FECHA].

“LA ENTIDAD”

“EL CONTRATISTA”

Importante

Este documento puede firmarse digitalmente si ambas partes cuentan con firma digital, según la Ley N° 27269, Ley de Firmas y Certificados Digitales¹³.

¹³ Para mayor información sobre la normativa de firmas y certificados digitales ingresar a: <https://www.indecopi.gob.pe/web/firmas-digitales/firmar-y-certificados-digitales>

ANEXOS

ANEXO N° 1

DECLARACIÓN JURADA DE DATOS DEL POSTOR

Señores

[CONSIGNAR ÓRGANO ENCARGADO DE LAS CONTRATACIONES O COMITÉ DE SELECCIÓN, SEGÚN CORRESPONDA]

ADJUDICACIÓN SIMPLIFICADA N° [CONSIGNAR NOMENCLATURA DEL PROCEDIMIENTO]

Presente. -

El que se suscribe, [.....], postor y/o Representante Legal de [CONSIGNAR EN CASO DE SER PERSONA JURÍDICA], identificado con [CONSIGNAR TIPO DE DOCUMENTO DE IDENTIDAD] N° [CONSIGNAR NÚMERO DE DOCUMENTO DE IDENTIDAD], con poder inscrito en la localidad de [CONSIGNAR EN CASO DE SER PERSONA JURÍDICA] en la Ficha N° [CONSIGNAR EN CASO DE SER PERSONA JURÍDICA] Asiento N° [CONSIGNAR EN CASO DE SER PERSONA JURÍDICA], **DECLARO BAJO JURAMENTO** que la siguiente información se sujeta a la verdad:

Nombre, Denominación o Razón Social :			
Domicilio Legal :			
RUC :	Teléfono(s) :		
MYPE ¹⁴	Sí	No	
Correo electrónico :			

Autorización de notificación por correo electrónico:

... [CONSIGNAR SÍ O NO] autorizo que se notifiquen al correo electrónico indicado las siguientes actuaciones:

1. Solicitud de la descripción a detalle de todos los elementos constitutivos de la oferta.
2. Solicitud de subsanación de los requisitos para perfeccionar el contrato.
3. Solicitud al postor que ocupó el segundo lugar en el orden de prelación para presentar los documentos para perfeccionar el contrato.
4. Respuesta a la solicitud de acceso al expediente de contratación.
5. Notificación de la orden de servicios¹⁵

Asimismo, me comprometo a remitir la confirmación de recepción, en el plazo máximo de dos (2) días hábiles de recibida la comunicación.

[CONSIGNAR CIUDAD Y FECHA]

.....
Firma, Nombres y Apellidos del postor o Representante legal, según corresponda

¹⁴ Esta información será verificada por la Entidad en la página web del Ministerio de Trabajo y Promoción del Empleo en la sección consulta de empresas acreditadas en el REMYPE en el link <http://www2.trabajo.gob.pe/servicios-en-linea-2-2/> y se tendrá en consideración, en caso el postor ganador de la buena pro solicite la retención del diez por ciento (10%) del monto del contrato, en calidad de garantía de fiel cumplimiento, en los contratos periódicos de prestación de servicios, según lo señalado en el numeral 149.4 del artículo 149 y numeral 151.2 del artículo 151 del Reglamento. Asimismo, dicha información se tendrá en cuenta en caso de empate, conforme a lo previsto en el artículo 91 del Reglamento.

¹⁵ Cuando el monto del valor estimado del procedimiento o del ítem no supere los doscientos mil Soles (S/ 200,000.00), en caso se haya optado por perfeccionar el contrato con una orden de servicios.

ANEXO N° 1

DECLARACIÓN JURADA DE DATOS DEL POSTOR

Señores

[CONSIGNAR ÓRGANO ENCARGADO DE LAS CONTRATACIONES O COMITÉ DE SELECCIÓN, SEGÚN CORRESPONDA]

ADJUDICACIÓN SIMPLIFICADA N° [CONSIGNAR NOMENCLATURA DEL PROCEDIMIENTO]

Presente. -

El que se suscribe, [.....], representante común del consorcio [CONSIGNAR EL NOMBRE DEL CONSORCIO], identificado con [CONSIGNAR TIPO DE DOCUMENTO DE IDENTIDAD] N° [CONSIGNAR NÚMERO DE DOCUMENTO DE IDENTIDAD], **DECLARO BAJO JURAMENTO** que la siguiente información se sujeta a la verdad:

Datos del consorciado 1					
Nombre, Denominación o Razón Social :					
Domicilio Legal :					
RUC :		Teléfono(s) :			
MYPE ¹⁶		Sí		No	
Correo electrónico :					

Datos del consorciado 2					
Nombre, Denominación o Razón Social :					
Domicilio Legal :					
RUC :		Teléfono(s) :			
MYPE ¹⁷		Sí		No	
Correo electrónico :					

Datos del consorciado ...					
Nombre, Denominación o Razón Social :					
Domicilio Legal :					
RUC :		Teléfono(s) :			
MYPE ¹⁸		Sí		No	
Correo electrónico :					

Autorización de notificación por correo electrónico:

¹⁶ En los contratos periódicos de prestación de servicios, esta información será verificada por la Entidad en la página web del Ministerio de Trabajo y Promoción del Empleo en la sección consulta de empresas acreditadas en el REMYPE en el link <http://www2.trabajo.gob.pe/servicios-en-linea-2-2/> y se tendrá en consideración, en caso el consorcio ganador de la buena pro solicite la retención del diez por ciento (10%) del monto del contrato, en calidad de garantía de fiel cumplimiento, según lo señalado en el numeral 149.4 del artículo 149 y numeral 151.2 del artículo 151 del Reglamento. Asimismo, dicha información se tendrá en cuenta en caso de empate, conforme a lo previsto en el artículo 91 del Reglamento. Para dichos efectos, todos los integrantes del consorcio deben acreditar la condición de micro o pequeña empresa.

¹⁷ Ibídem.

¹⁸ Ibídem.

Correo electrónico del consorcio:

... [CONSIGNAR SÍ O NO] autorizo que se notifiquen al correo electrónico indicado las siguientes actuaciones:

1. Solicitud de la descripción a detalle de todos los elementos constitutivos de la oferta.
2. Solicitud de subsanación de los requisitos para perfeccionar el contrato.
3. Solicitud al postor que ocupó el segundo lugar en el orden de prelación para presentar los documentos para perfeccionar el contrato.
4. Respuesta a la solicitud de acceso al expediente de contratación.
5. Notificación de la orden de servicios¹⁹

Asimismo, me comprometo a remitir la confirmación de recepción, en el plazo máximo de dos (2) días hábiles de recibida la comunicación.

[CONSIGNAR CIUDAD Y FECHA]

.....
**Firma, Nombres y Apellidos del
representante común del consorcio**

Importante

La notificación dirigida a la dirección de correo electrónico consignada se entenderá válidamente efectuada cuando la Entidad reciba acuse de recepción.

¹⁹ Cuando el monto del valor estimado del procedimiento o del ítem no supere los doscientos mil Soles (S/ 200,000.00), en caso se haya optado por perfeccionar el contrato con una orden de servicios.

ANEXO N° 2

DECLARACIÓN JURADA (ART. 52 DEL REGLAMENTO DE LA LEY DE CONTRATACIONES DEL ESTADO)

Señores

[CONSIGNAR ÓRGANO ENCARGADO DE LAS CONTRATACIONES O COMITÉ DE SELECCIÓN, SEGÚN CORRESPONDA]

ADJUDICACIÓN SIMPLIFICADA N° [CONSIGNAR NOMENCLATURA DEL PROCEDIMIENTO]

Presente. -

Mediante el presente el suscrito, postor y/o Representante Legal de [CONSIGNAR EN CASO DE SER PERSONA JURÍDICA], declaro bajo juramento:

- i. No haber incurrido y me obligo a no incurrir en actos de corrupción, así como a respetar el principio de integridad.
- ii. No tener impedimento para postular en el procedimiento de selección ni para contratar con el Estado, conforme al artículo 11 de la Ley de Contrataciones del Estado.
- iii. Conocer las sanciones contenidas en la Ley de Contrataciones del Estado y su Reglamento, así como las disposiciones aplicables de la Ley N° 27444, Ley del Procedimiento Administrativo General.
- iv. Participar en el presente proceso de contratación en forma independiente sin mediar consulta, comunicación, acuerdo, arreglo o convenio con ningún proveedor; y, conocer las disposiciones del Decreto Legislativo N° 1034, Decreto Legislativo que aprueba la Ley de Represión de Conductas Anticompetitivas.
- v. Conocer, aceptar y someterme a las bases, condiciones y reglas del procedimiento de selección.
- vi. Ser responsable de la veracidad de los documentos e información que presento en el presente procedimiento de selección.
- vii. Comprometerme a mantener la oferta presentada durante el procedimiento de selección y a perfeccionar el contrato, en caso de resultar favorecido con la buena pro.

[CONSIGNAR CIUDAD Y FECHA]

.....
**Firma, Nombres y Apellidos del postor o
Representante legal, según corresponda**

ANEXO N° 3

DECLARACIÓN JURADA DE CUMPLIMIENTO DE LOS TÉRMINOS DE REFERENCIA

Señores

[CONSIGNAR ÓRGANO ENCARGADO DE LAS CONTRATACIONES O COMITÉ DE SELECCIÓN, SEGÚN CORRESPONDA]

ADJUDICACIÓN SIMPLIFICADA N° [CONSIGNAR NOMENCLATURA DEL PROCEDIMIENTO]

Presente. -

Es grato dirigirme a usted, para hacer de su conocimiento que luego de haber examinado las bases y demás documentos del procedimiento de la referencia y, conociendo todos los alcances y las condiciones detalladas en dichos documentos, el postor que suscribe ofrece el servicio de **[CONSIGNAR EL OBJETO DE LA CONVOCATORIA]**, de conformidad con los Términos de Referencia que se indican en el numeral 3.1 del Capítulo III de la sección específica de las bases y los documentos del procedimiento.

[CONSIGNAR CIUDAD Y FECHA]

.....
**Firma, Nombres y Apellidos del postor o
Representante legal o común, según corresponda**

ANEXO N° 4

DECLARACIÓN JURADA DE PLAZO DE PRESTACIÓN DEL SERVICIO

Señores

[CONSIGNAR ÓRGANO ENCARGADO DE LAS CONTRATACIONES O COMITÉ DE SELECCIÓN, SEGÚN CORRESPONDA]

ADJUDICACIÓN SIMPLIFICADA N° [CONSIGNAR NOMENCLATURA DEL PROCEDIMIENTO]

Presente. -

Mediante el presente, con pleno conocimiento de las condiciones que se exigen en las bases del procedimiento de la referencia, me comprometo a prestar el servicio objeto del presente procedimiento de selección en el plazo de [CONSIGNAR EL PLAZO OFERTADO].

[CONSIGNAR CIUDAD Y FECHA]

.....
**Firma, Nombres y Apellidos del postor o
Representante legal o común, según corresponda**

ANEXO N° 5

PROMESA DE CONSORCIO

(Sólo para el caso en que un consorcio se presente como postor)

Señores

[CONSIGNAR ÓRGANO ENCARGADO DE LAS CONTRATACIONES O COMITÉ DE SELECCIÓN, SEGÚN CORRESPONDA]

ADJUDICACIÓN SIMPLIFICADA N° [CONSIGNAR NOMENCLATURA DEL PROCEDIMIENTO]

Presente. -

Los suscritos declaramos expresamente que hemos convenido en forma irrevocable, durante el lapso que dure el procedimiento de selección, para presentar una oferta conjunta a la **ADJUDICACIÓN SIMPLIFICADA N° [CONSIGNAR NOMENCLATURA DEL PROCEDIMIENTO]**

Asimismo, en caso de obtener la buena pro, nos comprometemos a formalizar el contrato de consorcio, de conformidad con lo establecido por el artículo 140 del Reglamento de la Ley de Contrataciones del Estado, bajo las siguientes condiciones:

a) Integrantes del consorcio

1. [NOMBRE, DENOMINACIÓN O RAZÓN SOCIAL DEL CONSORCIADO 1].
2. [NOMBRE, DENOMINACIÓN O RAZÓN SOCIAL DEL CONSORCIADO 2].

b) Designamos a [CONSIGNAR NOMBRES Y APELLIDOS DEL REPRESENTANTE COMÚN], identificado con [CONSIGNAR TIPO DE DOCUMENTO DE IDENTIDAD] N° [CONSIGNAR NÚMERO DE DOCUMENTO DE IDENTIDAD], como representante común del consorcio para efectos de participar en todos los actos referidos al procedimiento de selección, suscripción y ejecución del contrato correspondiente con [CONSIGNAR NOMBRE DE LA ENTIDAD].

Asimismo, declaramos que el representante común del consorcio no se encuentra impedido, inhabilitado ni suspendido para contratar con el Estado.

c) Fijamos nuestro domicilio legal común en [.....].

d) Las obligaciones que corresponden a cada uno de los integrantes del consorcio son las siguientes:

1. OBLIGACIONES DE [NOMBRE, DENOMINACIÓN O RAZÓN SOCIAL DEL CONSORCIADO 1] [%]
20

[DESCRIBIR LAS OBLIGACIONES DEL CONSORCIADO 1]

2. OBLIGACIONES DE [NOMBRE, DENOMINACIÓN O RAZÓN SOCIAL DEL CONSORCIADO 2] [%]

²⁰ Consignar únicamente el porcentaje total de las obligaciones, el cual debe ser expresado en número entero, sin decimales.

[DESCRIBIR LAS OBLIGACIONES DEL CONSORCIADO 2]

TOTAL OBLIGACIONES

100%²²

[CONSIGNAR CIUDAD Y FECHA]

.....
Consortiado 1
Nombres, apellidos y firma del
Consortiado 1 o de su Representante
Legal
Tipo y N° de Documento de Identidad

.....
Consortiado 2
Nombres, apellidos y firma del
Consortiado 2 o de su Representante Legal
Tipo y N° de Documento de Identidad

Importante

De conformidad con el artículo 52 del Reglamento, las firmas de los integrantes del consorcio deben ser legalizadas.

²¹ Consignar únicamente el porcentaje total de las obligaciones, el cual debe ser expresado en número entero, sin decimales.

²² Este porcentaje corresponde a la sumatoria de los porcentajes de las obligaciones de cada uno de los integrantes del consorcio.

Importante para la Entidad

En caso de la prestación de servicios bajo el sistema a precios unitarios incluir el siguiente anexo:

Esta nota deberá ser eliminada una vez culminada la elaboración de las bases

ANEXO N° 6

PRECIO DE LA OFERTA

Señores

[CONSIGNAR ÓRGANO ENCARGADO DE LAS CONTRATACIONES O COMITÉ DE SELECCIÓN, SEGÚN CORRESPONDA]

ADJUDICACIÓN SIMPLIFICADA N° [CONSIGNAR NOMENCLATURA DEL PROCEDIMIENTO]

Presente. -

Es grato dirigirme a usted, para hacer de su conocimiento que, de acuerdo con las bases, mi oferta es la siguiente:

CONCEPTO	CANTIDAD	PRECIO UNITARIO	PRECIO TOTAL
TOTAL			

El precio de la oferta **[CONSIGNAR LA MONEDA DE LA CONVOCATORIA]** incluye todos los tributos, seguros, transporte, inspecciones, pruebas y, de ser el caso, los costos laborales conforme a la legislación vigente, así como cualquier otro concepto que pueda tener incidencia sobre el costo del servicio a contratar; excepto la de aquellos postores que gocen de alguna exoneración legal, no incluirán en el precio de su oferta los tributos respectivos.

[CONSIGNAR CIUDAD Y FECHA]

.....
**Firma, Nombres y Apellidos del postor o
Representante legal o común, según corresponda**

Importante para la Entidad

- *En caso de procedimientos según relación de ítems, consignar lo siguiente:
"El postor puede presentar el precio de su oferta en un solo documento o documentos independientes, en los ítems que se presente".*
- *En caso de contrataciones que conllevan la ejecución de prestaciones accesorias, consignar lo siguiente:
"El postor debe detallar en el precio de su oferta, el monto correspondiente a la prestación principal y las prestaciones accesorias".*

Incluir o eliminar, según corresponda

ANEXO N° 6

PRECIO DE LA OFERTA

Señores

[CONSIGNAR ÓRGANO ENCARGADO DE LAS CONTRATACIONES O COMITÉ DE SELECCIÓN, SEGÚN CORRESPONDA]

ADJUDICACIÓN SIMPLIFICADA N° [CONSIGNAR NOMENCLATURA DEL PROCEDIMIENTO]

Presente. -

Es grato dirigirme a usted, para hacer de su conocimiento que, de acuerdo con las bases, mi oferta es la siguiente:

CONCEPTO	PRECIO TOTAL
TOTAL	

El precio de la oferta [CONSIGNAR LA MONEDA DE LA CONVOCATORIA] incluye todos los tributos, seguros, transporte, inspecciones, pruebas y, de ser el caso, los costos laborales conforme a la legislación vigente, así como cualquier otro concepto que pueda tener incidencia sobre el costo del servicio a contratar; excepto la de aquellos postores que gocen de alguna exoneración legal, no incluirán en el precio de su oferta los tributos respectivos.

[CONSIGNAR CIUDAD Y FECHA]

.....
**Firma, Nombres y Apellidos del postor o
Representante legal o común, según corresponda**

Importante para la Entidad

- *En caso de procedimientos según relación de ítems, consignar lo siguiente:
“El postor puede presentar el precio de su oferta en un solo documento o documentos independientes, en los ítems que se presente”.*
- *En caso de contrataciones que conllevan la ejecución de prestaciones accesorias, consignar lo siguiente:
“El postor debe detallar en el precio de su oferta, el monto correspondiente a la prestación principal y las prestaciones accesorias”.*

Incluir o eliminar, según corresponda

ANEXO Nº 6

PRECIO DE LA OFERTA

Señores

[CONSIGNAR ÓRGANO ENCARGADO DE LAS CONTRATACIONES O COMITÉ DE SELECCIÓN, SEGÚN CORRESPONDA]

ADJUDICACIÓN SIMPLIFICADA Nº [CONSIGNAR NOMENCLATURA DEL PROCEDIMIENTO]

Presente. -

Es grato dirigirme a usted, para hacer de su conocimiento que, de acuerdo con las bases, mi oferta es la siguiente:

OFERTA A PRECIOS UNITARIOS DE LOS COMPONENTES SIGUIENTES:

CONCEPTO	CANTIDAD	PRECIO UNITARIO	COSTO
Monto del componente a precios unitarios			

OFERTA A SUMA ALZADA DE LOS COMPONENTES SIGUIENTES:

CONCEPTO	PRECIO TOTAL
Monto del componente a suma alzada	

Monto total de la oferta	
--------------------------	--

El precio de la oferta [CONSIGNAR LA MONEDA DE LA CONVOCATORIA] incluye todos los tributos, seguros, transporte, inspecciones, pruebas y, de ser el caso, los costos laborales conforme a la legislación vigente, así como cualquier otro concepto que pueda tener incidencia sobre el costo del servicio a contratar; excepto la de aquellos postores que gocen de alguna exoneración legal, no incluirán en el precio de su oferta los tributos respectivos.

[CONSIGNAR CIUDAD Y FECHA]

.....
Firma, Nombres y Apellidos del postor o

Representante legal o común, según corresponda

Importante

- *El postor debe consignar en su oferta los precios unitarios de los componentes previstos para este sistema en el presente anexo y por un monto fijo integral de los componentes previstos a suma alzada.*
- *El postor que goce de alguna exoneración legal, debe indicar que su oferta no incluye el tributo materia de la exoneración, debiendo incluir el siguiente texto:*

Mi oferta no incluye [CONSIGNAR EL TRIBUTO MATERIA DE LA EXONERACIÓN].

Importante para la Entidad

- *En caso de procedimientos según relación de ítems, consignar lo siguiente:
“El postor puede presentar el precio de su oferta en un solo documento o documentos independientes, en los ítems que se presente”.*
- *En caso de contrataciones que conlleven la ejecución de prestaciones accesorias, consignar lo siguiente:
“El postor debe detallar en el precio de su oferta, el monto correspondiente a la prestación principal y las prestaciones accesorias”.*

Incluir las disposiciones, según corresponda. Una vez culminada la elaboración de las bases, las notas que no se incorporen deben ser eliminadas

ANEXO N° 6

PRECIO DE LA OFERTA

Señores

[CONSIGNAR ÓRGANO ENCARGADO DE LAS CONTRATACIONES O COMITÉ DE SELECCIÓN, SEGÚN CORRESPONDA]
ADJUDICACIÓN SIMPLIFICADA N° [CONSIGNAR NOMENCLATURA DEL PROCEDIMIENTO]

Es grato dirigirme a usted, para hacer de su conocimiento que, de acuerdo con las bases, mi oferta es la siguiente:

CONCEPTO	OFERTA
Porcentaje ofertado ²³	%
Monto Total Ofertado	

El precio de la oferta [CONSIGNAR LA MONEDA DE LA CONVOCATORIA] incluye todos los tributos, seguros, transporte, inspecciones, pruebas y, de ser el caso, los costos laborales conforme a la legislación vigente, así como cualquier otro concepto que pueda tener incidencia sobre el costo del servicio a contratar; excepto la de aquellos postores que gocen de alguna exoneración legal, no incluirán en el precio de su oferta los tributos respectivos.

[CONSIGNAR CIUDAD Y FECHA]

.....
**Firma, Nombres y Apellidos del postor o
Representante legal o común, según corresponda**

Importante

- *El postor que goce de alguna exoneración legal, debe indicar que su oferta no incluye el tributo materia de la exoneración, debiendo incluir el siguiente texto:*

Mi oferta no incluye [CONSIGNAR EL TRIBUTO MATERIA DE LA EXONERACIÓN].

Importante para la Entidad

- *En caso de procedimientos según relación de ítems, consignar lo siguiente:
"El postor puede presentar el precio de su oferta en un solo documento o documentos independientes, en los ítems que se presente".*
- *En caso de contrataciones que conlleven la ejecución de prestaciones accesorias, consignar lo siguiente:
"El postor debe detallar en el precio de su oferta, el monto correspondiente a la prestación principal y las prestaciones accesorias".*

Incluir las disposiciones, según corresponda. Una vez culminada la elaboración de las bases, las notas que no se incorporen deben ser eliminadas

²³ De conformidad con la Opinión N° 202-2016/DTN, corresponde al porcentaje del monto total a cobrar o recuperar.

ANEXO N° 6

PRECIO DE LA OFERTA

Señores

[CONSIGNAR ÓRGANO ENCARGADO DE LAS CONTRATACIONES O COMITÉ DE SELECCIÓN, SEGÚN CORRESPONDA]

ADJUDICACIÓN SIMPLIFICADA N° [CONSIGNAR NOMENCLATURA DEL PROCEDIMIENTO]

Presente. -

Es grato dirigirme a usted, para hacer de su conocimiento que, de acuerdo con las bases, mi oferta es la siguiente:

CONCEPTO	MONTO
(A) Honorario Fijo	
(B) Comisión de éxito ²⁴	
Precio de la Oferta (A) + (B)	

El precio de la oferta [CONSIGNAR LA MONEDA DE LA CONVOCATORIA] incluye todos los tributos, seguros, transporte, inspecciones, pruebas y, de ser el caso, los costos laborales conforme a la legislación vigente, así como cualquier otro concepto que pueda tener incidencia sobre el costo del servicio a contratar; excepto la de aquellos postores que gocen de alguna exoneración legal, no incluirán en el precio de su oferta los tributos respectivos.

[CONSIGNAR CIUDAD Y FECHA]

.....
**Firma, Nombres y Apellidos del postor o
Representante legal o común, según corresponda**

Importante

- *El postor que goce de alguna exoneración legal, debe indicar que su oferta no incluye el tributo materia de la exoneración, debiendo incluir el siguiente texto:*

Mi oferta no incluye [CONSIGNAR EL TRIBUTO MATERIA DE LA EXONERACIÓN].

Importante para la Entidad

- *En caso de procedimientos según relación de ítems, consignar lo siguiente:
“El postor puede presentar el precio de su oferta en un solo documento o documentos independientes, en los ítems que se presente”.*
- *En caso de contrataciones que conllevan la ejecución de prestaciones accesorias, consignar lo siguiente:
“El postor debe detallar en el precio de su oferta, el monto correspondiente a la prestación principal y las prestaciones accesorias”.*

Incluir las disposiciones, según corresponda. Una vez culminada la elaboración de las bases, las notas que no se incorporen deben ser eliminadas

²⁴ De conformidad con la Opinión N° 011-2017/DTN “El postor formula su oferta contemplando un monto fijo y un monto adicional como incentivo que debe pagarse en caso consiga el resultado esperado”.

Importante para la Entidad

Si durante la fase de actos preparatorios, las Entidades advierten que es posible la participación de proveedores que gozan del beneficio de la exoneración del IGV prevista en la Ley N° 27037, Ley de Promoción de la Inversión en la Amazonía, incluir el siguiente anexo:

Esta nota deberá ser eliminada una vez culminada la elaboración de las bases

ANEXO N° 7
DECLARACIÓN JURADA DE CUMPLIMIENTO DE CONDICIONES PARA LA
APLICACIÓN DE LA EXONERACIÓN DEL IGV

Señores

[CONSIGNAR ÓRGANO ENCARGADO DE LAS CONTRATACIONES O COMITÉ DE SELECCIÓN, SEGÚN CORRESPONDA]

ADJUDICACIÓN SIMPLIFICADA N° [CONSIGNAR NOMENCLATURA DEL PROCEDIMIENTO]

Presente. -

Mediante el presente el suscrito, postor y/o Representante Legal de [CONSIGNAR EN CASO DE SER PERSONA JURÍDICA], declaro bajo juramento que gozo del beneficio de la exoneración del IGV previsto en la Ley N° 27037, Ley de Promoción de la Inversión en la Amazonía, dado que cumplo con las condiciones siguientes:

- 1.- Que el domicilio fiscal de la empresa²⁵ se encuentra ubicada en la Amazonía y coincide con el lugar establecido como sede central (donde tiene su administración y lleva su contabilidad);
- 2.- Que la empresa se encuentra inscrita en las Oficinas Registrales de la Amazonía (exigible en caso de personas jurídicas);
- 3.- Que, al menos el setenta por ciento (70%) de los activos fijos de la empresa se encuentran en la Amazonía; y
- 4.- Que la empresa no presta servicios fuera de la Amazonía.

[CONSIGNAR CIUDAD Y FECHA]

.....
Firma, Nombres y Apellidos del postor o
Representante legal, según corresponda

²⁵ En el artículo 1 del "Reglamento de las Disposiciones Tributarias contenidas en la Ley de Promoción de la Inversión en la Amazonía" se define como "empresa" a las "Personas naturales, sociedades conyugales, sucesiones indivisas y personas consideradas jurídicas por la Ley del Impuesto a la Renta, generadoras de rentas de tercera categoría, ubicadas en la Amazonía. Las sociedades conyugales son aquéllas que ejerzan la opción prevista en el Artículo 16 de la Ley del Impuesto a la Renta."

[CONSIGNAR NOMBRE DE LA ENTIDAD]

[CONSIGNAR NOMENCLATURA DEL PROCEDIMIENTO]

ANEXO N° 8

EXPERIENCIA DEL POSTOR EN LA ESPECIALIDAD

Señores

[CONSIGNAR ÓRGANO ENCARGADO DE LAS CONTRATACIONES O COMITÉ DE SELECCIÓN, SEGÚN CORRESPONDA]

ADJUDICACIÓN SIMPLIFICADA N° [CONSIGNAR NOMENCLATURA DEL PROCEDIMIENTO]

Presente. -

Mediante el presente, el suscrito detalla la siguiente EXPERIENCIA EN LA ESPECIALIDAD:

Nº	CLIENTE	OBJETO DEL CONTRATO	Nº CONTRATO / O/S / COMPROBANTE DE PAGO	FECHA DEL CONTRAT O O CP ²⁶	FECHA DE LA CONFORMIDAD DE SER EL CASO ²⁷	EXPERIENCIA PROVENIENTE ²⁸ DE:	MONEDA	IMPORTE ²⁹	TIPO DE CAMBIO VENTA ³⁰	MONTO FACTURAD O ACUMULAD O ³¹
1										
2										

²⁶ Se refiere a la fecha de suscripción del contrato, de la emisión de la Orden de Servicios o de cancelación del comprobante de pago, según corresponda.

²⁷ Únicamente, cuando la fecha del perfeccionamiento del contrato, sea previa a los ocho (8) años anteriores a la fecha de presentación de ofertas, caso en el cual el postor debe acreditar que la conformidad se emitió dentro de dicho periodo.

²⁸ Si el titular de la experiencia no es el postor, consignar si dicha experiencia corresponde a la matriz en caso que el postor sea sucursal, o fue transmitida por reorganización societaria, debiendo acompañar la documentación sustentatoria correspondiente. Al respecto, según la Opinión N° 216-2017/DTN "Considerando que la sociedad matriz y la sucursal constituyen la misma persona jurídica, la sucursal puede acreditar como suya la experiencia de su matriz". Del mismo modo, según lo previsto en la Opinión N° 010-2013/DTN, "... en una operación de reorganización societaria que comprende tanto una fusión como una escisión, la sociedad resultante podrá acreditar como suya la experiencia de la sociedad incorporada o absorbida, que se extingue producto de la fusión; asimismo, si en virtud de la escisión se transfiere un bloque patrimonial consistente en una línea de negocio completa, la sociedad resultante podrá acreditar como suya la experiencia de la sociedad escindida, correspondiente a la línea de negocio transmitida. De esta manera, la sociedad resultante podrá emplear la experiencia transmitida, como consecuencia de la reorganización societaria antes descrita, en los futuros procesos de selección en los que participe".

²⁹ Se refiere al monto del contrato ejecutado incluido adicionales y reducciones, de ser el caso.

³⁰ El tipo de cambio venta debe corresponder al publicado por la SBS correspondiente a la fecha de suscripción del contrato, de la emisión de la Orden de Servicios o de cancelación del comprobante de pago, según corresponda.

³¹ Consignar en la moneda establecida en las bases.

[CONSIGNAR NOMBRE DE LA ENTIDAD]

[CONSIGNAR NOMENCLATURA DEL PROCEDIMIENTO]

Nº	CLIENTE	OBJETO DEL CONTRATO	Nº CONTRATO / O/S / COMPROBANTE DE PAGO	FECHA DEL CONTRATO O CP ²⁶	FECHA DE LA CONFORMIDAD DE SER EL CASO ²⁷	EXPERIENCIA PROVENIENTE ²⁸ DE:	MONEDA	IMPORTE ²⁹	TIPO DE CAMBIO VENTA ³⁰	MONTO FACTURADO O ACUMULADO ³¹
3										
4										
5										
6										
7										
8										
9										
10										
	...									
20										
TOTAL										

[CONSIGNAR CIUDAD Y FECHA]

.....
Firma, Nombres y Apellidos del postor o
Representante legal o común, según corresponda

ANEXO Nº 9

DECLARACIÓN JURADA (NUMERAL 49.4 DEL ARTÍCULO 49 DEL REGLAMENTO)

Señores

[CONSIGNAR ÓRGANO ENCARGADO DE LAS CONTRATACIONES O COMITÉ DE SELECCIÓN, SEGÚN CORRESPONDA]

ADJUDICACIÓN SIMPLIFICADA Nº [CONSIGNAR NOMENCLATURA DEL PROCEDIMIENTO]

Presente. -

Mediante el presente el suscrito, postor y/o Representante Legal de [CONSIGNAR EN CASO DE SER PERSONA JURÍDICA], declaro que la experiencia que acredito de la empresa [CONSIGNAR LA DENOMINACIÓN DE LA PERSONA JURÍDICA] como consecuencia de una reorganización societaria, no se encuentra en el supuesto establecido en el numeral 49.4 del artículo 49 del Reglamento.

[CONSIGNAR CIUDAD Y FECHA]

.....
**Firma, Nombres y Apellidos del postor o
Representante legal, según corresponda**

Importante

A efectos de cautelar la veracidad de esta declaración, el postor puede verificar la información de la Relación de Proveedores Sancionados por el Tribunal de Contrataciones del Estado con Sanción Vigente en <http://portal.osce.gob.pe/rnp/content/relación-de-proveedores-sancionados>.

También le asiste dicha facultad al órgano encargado de las contrataciones o al órgano de la Entidad al que se le haya asignado la función de verificación de la oferta presentada por el postor ganador de la buena pro.

[CONSIGNAR NOMBRE DE LA ENTIDAD]

[CONSIGNAR NOMENCLATURA DEL PROCEDIMIENTO]

Importante para la Entidad

En el caso de contratación de servicios en general que se presten fuera de la provincia de Lima y Callao cuyo valor estimado no supere los doscientos mil Soles (S/ 200,000.00) o el procedimiento de selección según relación de ítem no supere dicho monto, se debe considerar el siguiente anexo:

Esta nota deberá ser eliminada una vez culminada la elaboración de las bases.

ANEXO Nº 10

SOLICITUD DE BONIFICACIÓN DEL DIEZ POR CIENTO (10%) POR SERVICIOS PRESTADOS FUERA DE LA PROVINCIA DE LIMA Y CALLAO (DE SER EL CASO, SOLO PRESENTAR ESTA SOLICITUD EN EL ÍTEM [CONSIGNAR EL Nº DEL ÍTEM O ÍTEMS CUYO VALOR ESTIMADO NO SUPERA LOS DOSCIENTOS MIL SOLES (S/ 200,000.00)])

Señores

[CONSIGNAR ÓRGANO ENCARGADO DE LAS CONTRATACIONES O COMITÉ DE SELECCIÓN, SEGÚN CORRESPONDA]

ADJUDICACIÓN SIMPLIFICADA Nº [CONSIGNAR NOMENCLATURA DEL PROCEDIMIENTO]

Presente. -

Mediante el presente el suscrito, postor y/o Representante Legal de [CONSIGNAR EN CASO DE SER PERSONA JURÍDICA], solicito la asignación de la bonificación del diez por ciento (10%) sobre el puntaje total en [CONSIGNAR EL ÍTEM O ÍTEMS, SEGÚN CORRESPONDA, EN LOS QUE SE SOLICITA LA BONIFICACIÓN] debido a que el domicilio de mi representada se encuentra ubicado en la provincia o provincia colindante donde se ejecuta la prestación.

[CONSIGNAR CIUDAD Y FECHA]

.....
Firma, Nombres y Apellidos del postor o Representante legal, según corresponda

ANEXO N° 10

SOLICITUD DE BONIFICACIÓN DEL DIEZ POR CIENTO (10%) POR SERVICIOS PRESTADOS FUERA DE LA PROVINCIA DE LIMA Y CALLAO (DE SER EL CASO, SOLO PRESENTAR ESTA SOLICITUD EN EL ÍTEM [CONSIGNAR EL N° DEL ÍTEM O ÍTEMS CUYO VALOR ESTIMADO NO SUPERA LOS DOSCIENTOS MIL SOLES (\$/ 200,000.00)])

Señores

[CONSIGNAR ÓRGANO ENCARGADO DE LAS CONTRATACIONES O COMITÉ DE SELECCIÓN, SEGÚN CORRESPONDA]

ADJUDICACIÓN SIMPLIFICADA N° [CONSIGNAR NOMENCLATURA DEL PROCEDIMIENTO]

Presente. -

Mediante el presente el que se suscribe, [.....], representante común del consorcio [CONSIGNAR EL NOMBRE DEL CONSORCIO], solicito la asignación de la bonificación del diez por ciento (10%) sobre el puntaje total en [CONSIGNAR EL ÍTEM O ÍTEMS, SEGÚN CORRESPONDA, EN LOS QUE SE SOLICITA LA BONIFICACIÓN] debido a que los domicilios de todos los integrantes del consorcio se encuentran ubicados en la provincia o provincias colindantes donde se ejecuta la prestación.

[CONSIGNAR CIUDAD Y FECHA]

.....
**Firma, Nombres y Apellidos del representante
común del consorcio**

Importante

- *Para asignar la bonificación, el órgano encargado de las contrataciones o comité de selección, según corresponda, verifica el domicilio consignado de los integrantes del consorcio, en el Registro Nacional de Proveedores (RNP).*
- *Para que un consorcio pueda acceder a la bonificación, cada uno de sus integrantes debe cumplir con las condiciones establecidas en el literal f) del artículo 50 del Reglamento.*

[CONSIGNAR NOMBRE DE LA ENTIDAD]

[CONSIGNAR NOMENCLATURA DEL PROCEDIMIENTO]

ANEXO Nº 11

SOLICITUD DE BONIFICACIÓN DEL CINCO POR CIENTO (5%) POR TENER LA CONDICIÓN DE MICRO Y PEQUEÑA EMPRESA

Señores

[CONSIGNAR ÓRGANO ENCARGADO DE LAS CONTRATACIONES O COMITÉ DE SELECCIÓN, SEGÚN CORRESPONDA]

ADJUDICACIÓN SIMPLIFICADA Nº [CONSIGNAR NOMENCLATURA DEL PROCEDIMIENTO]

Presente. -

Mediante el presente el suscrito, postor y/o Representante legal de [CONSIGNAR EN CASO DE SER PERSONA JURÍDICA], solicito la asignación de la bonificación del cinco por ciento (5%) sobre el puntaje total obtenido, debido a que mi representada cuenta con la condición de micro y pequeña empresa.

[CONSIGNAR CIUDAD Y FECHA]

.....
Firma, Nombres y Apellidos del postor o
Representante legal o común, según corresponda

Importante

- Para asignar la bonificación, el órgano encargado de las contrataciones o comité de selección, según corresponda, verifica la página web del Ministerio de Trabajo y Promoción del Empleo en la sección consulta de empresas acreditadas en el REMYPE en el link <http://www2.trabajo.gob.pe/servicios-en-linea-2-2/>.
- Para que un consorcio pueda acceder a la bonificación, cada uno de sus integrantes debe cumplir con la condición de micro y pequeña empresa.