

BASES ESTANDAR DE LICITACIÓN PÚBLICA PARA LA CONTRATACIÓN DE LA EJECUCIÓN DE OBRAS

Aprobado mediante Directiva N° 001-2019-OSCE/CD



[Handwritten signature]

[Handwritten signature]

[Handwritten signature]

SUB DIRECCIÓN DE NORMATIVIDAD – DIRECCIÓN TÉCNICO NORMATIVA
ORGANISMO SUPERVISOR DE LAS CONTRATACIONES DEL ESTADO - OSCE

SIMBOLOGÍA UTILIZADA:

| N° | Símbolo | Descripción |
|----|--|--|
| 1 | [ABC] / [.....] | La información solicitada dentro de los corchetes sombreados debe ser completada por la Entidad durante la elaboración de las bases. |
| 2 | [ABC] / [.....] | Es una indicación, o información que deberá ser completada por la Entidad con posterioridad al otorgamiento de la buena pro para el caso específico de la elaboración de la PROFORMA DEL CONTRATO; o por los proveedores, en el caso de los ANEXOS de la oferta. |
| 3 | Importante • Abc | Se refiere a consideraciones importantes a tener en cuenta por el comité de selección y por los proveedores. |
| 4 | Advertencia • Abc | Se refiere a advertencias a tener en cuenta por el comité de selección y por los proveedores. |
| 5 | Importante para la Entidad • Xyz | Se refiere a consideraciones importantes a tener en cuenta por el comité de selección y deben ser eliminadas una vez culminada la elaboración de las bases. |

CARACTERÍSTICAS DEL DOCUMENTO:

Las bases estándar deben ser elaboradas en formato WORD, y deben tener las siguientes características:

| N° | Características | Parámetros |
|----|------------------|---|
| 1 | Márgenes | Superior : 2.5 cm Inferior: 2.5 cm Izquierda: 2.5 cm Derecha: 2.5 cm |
| 2 | Fuente | Arial |
| 3 | Estilo de Fuente | Normal: Para el contenido en general Cursiva: Para el encabezado y pie de página Para las Consideraciones importantes (Ítem 3 del cuadro anterior) |
| 4 | Color de Fuente | Automático: Para el contenido en general Azul : Para las Consideraciones importantes (Ítem 3 del cuadro anterior) |
| 5 | Tamaño de Letra | 16 : Para las dos primeras hojas de las Secciones General y Específica 11 : Para el nombre de los Capítulos. 10 : Para el cuerpo del documento en general 9 : Para el encabezado y pie de página Para el contenido de los cuadros, pudiendo variar, según la necesidad 8 : Para las Notas al pie |
| 6 | Alineación | Justificada: Para el contenido en general y notas al pie. Centrada : Para la primera página, los títulos de las Secciones y nombres de los Capítulos) |
| 7 | Interlineado | Sencillo |
| 8 | Espaciado | Anterior : 0 Posterior : 0 |
| 9 | Subrayado | Para los nombres de las Secciones y para resaltar o hacer hincapié en algún concepto |

INSTRUCCIONES DE USO:

- Una vez registrada la información solicitada dentro de los corchetes sombreados en gris, el texto deberá quedar en letra tamaño 10, con estilo normal, sin formato de negrita y sin sombrear.
- La nota **IMPORTANTE** no puede ser modificada ni eliminada en la Sección General. En el caso de la Sección Específica debe seguirse la instrucción que se indica en dicha nota.

Elaboradas en enero de 2019
Modificadas en junio y diciembre de 2019, julio de 2020, julio y diciembre de 2021, setiembre de 2022
y octubre de 2022



BASES INTEGRADAS DE LICITACIÓN PÚBLICA PARA LA CONTRATACIÓN DE LA EJECUCIÓN DE OBRAS¹

LICITACIÓN PÚBLICA N° 01-2025-MDS/CS

PRIMERA CONVOCATORIA

CONTRATACIÓN DE LA EJECUCIÓN DE LA OBRA:

**MEJORAMIENTO DEL SERVICIO DE PRACTICA
DEPORTIVA Y/O RECREATIVA EN COMPLEJO DEPORTIVO
“SAN IGNACIO” DEL CENTRO POBLADO SAN IGNACIO,
DISTRITO DE SINSICAP DE LA PROVINCIA DE OTUZCO
DEL DEPARTAMENTO DE LA LIBERTAD CON CUI 2620574**

¹ Estas bases se utilizarán para la contratación de la ejecución de obras. Para tal efecto, se deberá tener en cuenta la siguiente definición:

Obra: Construcción, reconstrucción, rehabilitación, remodelación, mejoramiento, demolición, renovación, ampliación y habilitación de bienes inmuebles, tales como edificaciones, estructuras, excavaciones, perforaciones, carreteras, puentes, entre otros, que requieren dirección técnica, expediente técnico, mano de obra, materiales y/o equipos.

DEBER DE COLABORACIÓN

La Entidad y todo proveedor que se someta a las presentes Bases, sea como participante, postor y/o contratista, deben conducir su actuación conforme a los principios previstos en la Ley de Contrataciones del Estado.

En este contexto, se encuentran obligados a prestar su colaboración al OSCE y a la Secretaría Técnica de la Comisión de Defensa de la Libre Competencia del INDECOPI, en todo momento según corresponda a sus competencias, a fin de comunicar presuntos casos de fraude, colusión y corrupción por parte de los funcionarios y servidores de la Entidad, así como los proveedores y demás actores que participan en el proceso de contratación.

De igual forma, deben poner en conocimiento del OSCE y a la Secretaría Técnica de la Comisión de Defensa de la Libre Competencia del INDECOPI los indicios de conductas anticompetitivas que se presenten durante el proceso de contratación, en los términos del Decreto Legislativo N° 1034, "Ley de Represión de Conductas Anticompetitivas", o norma que la sustituya, así como las demás normas de la materia.

La Entidad y todo proveedor que se someta a las presentes Bases, sea como participante, postor y/o contratista del proceso de contratación deben permitir al OSCE o a la Secretaría Técnica de la Comisión de Defensa de la Libre Competencia del INDECOPI el acceso a la información referida a las contrataciones del Estado que sea requerida, prestar testimonio o absolución de posiciones que se requieran, entre otras formas de colaboración.

SECCIÓN GENERAL

DISPOSICIONES COMUNES DEL PROCEDIMIENTO DE SELECCIÓN

(ESTA SECCIÓN NO DEBE SER MODIFICADA EN NINGÚN EXTREMO, BAJO SANCIÓN DE NULIDAD)

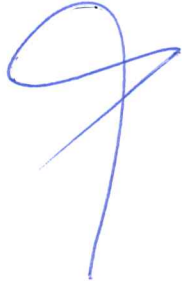

CAPÍTULO I ETAPAS DEL PROCEDIMIENTO DE SELECCIÓN

1.1. REFERENCIAS

Cuando en el presente documento se mencione la palabra Ley, se entiende que se está haciendo referencia a la Ley N° 30225, Ley de Contrataciones del Estado, y cuando se mencione la palabra Reglamento, se entiende que se está haciendo referencia al Reglamento de la Ley de Contrataciones del Estado aprobado por Decreto Supremo N° 344-2018-EF.

Las referidas normas incluyen sus respectivas modificaciones, de ser el caso.

1.2. CONVOCATORIA

Se realiza a través de su publicación en el SEACE de conformidad con lo señalado en el artículo 54 del Reglamento, en la fecha señalada en el calendario del procedimiento de selección, debiendo adjuntar las bases.

1.3. REGISTRO DE PARTICIPANTES

El registro de participantes se realiza conforme al artículo 55 del Reglamento. En el caso de un consorcio, basta que se registre uno (1) de sus integrantes.

Importante

- *Para registrarse como participante en un procedimiento de selección convocado por las Entidades del Estado Peruano, es necesario que los proveedores cuenten con inscripción vigente y estar habilitados ante el Registro Nacional de Proveedores (RNP) que administra el Organismo Supervisor de las Contrataciones del Estado (OSCE). Para obtener mayor información, se puede ingresar a la siguiente dirección electrónica: www.rnp.gob.pe.*
- *Los proveedores que deseen registrar su participación deben ingresar al SEACE utilizando su Certificado SEACE (usuario y contraseña). Asimismo, deben observar las instrucciones señaladas en el documento de orientación "Guía para el registro de participantes electrónico" publicado en <https://www2.seace.gob.pe/>.*
- *En caso los proveedores no cuenten con inscripción vigente en el RNP y/o se encuentren inhabilitados o suspendidos para ser participantes, postores y/o contratistas, el SEACE restringirá su registro, quedando a potestad de estos intentar nuevamente registrar su participación en el procedimiento de selección en cualquier otro momento, dentro del plazo establecido para dicha etapa, siempre que haya obtenido la vigencia de su inscripción o quedado sin efecto la sanción que le impuso el Tribunal de Contrataciones del Estado.*

1.4. FORMULACIÓN DE CONSULTAS Y OBSERVACIONES A LAS BASES

La formulación de consultas y observaciones a las bases se efectúa de conformidad con lo establecido en los numerales 72.1 y 72.2 del artículo 72 del Reglamento.

Importante

No pueden formularse consultas ni observaciones respecto del contenido de una ficha de homologación aprobada, aun cuando el requerimiento haya sido homologado parcialmente respecto a las características técnicas y/o requisitos de calificación y/o condiciones de ejecución. Las consultas y observaciones que se formulen sobre el particular, se tienen como no presentadas.

1.5. ABSOLUCIÓN DE CONSULTAS, OBSERVACIONES E INTEGRACIÓN DE BASES

La absolución de consultas, observaciones e integración de las bases se realizan conforme a las disposiciones previstas en los numerales 72.4 y 72.5 del artículo 72 del Reglamento.

Importante

- *No se absolverán consultas y observaciones a las bases que se presenten en forma física.*
- *Cuando exista divergencia entre lo indicado en el pliego de absolución de consultas y observaciones y la integración de bases, prevalece lo absuelto en el referido pliego; sin perjuicio, del deslinde de responsabilidades correspondiente.*

1.6. ELEVACIÓN AL OSCE DEL PLIEGO DE ABSOLUCIÓN DE CONSULTAS Y OBSERVACIONES E INTEGRACIÓN DE BASES

Los cuestionamientos al pliego de absolución de consultas y observaciones, así como a las bases integradas por supuestas vulneraciones a la normativa de contrataciones, a los principios que rigen la contratación pública u otra normativa que tenga relación con el objeto de la contratación, pueden ser elevados al OSCE, de acuerdo a lo indicado en los numerales del 72.8 al 72.11 del artículo 72 del Reglamento.

La solicitud de elevación para emisión de Pronunciamiento se presenta ante la Entidad, la cual debe remitir al OSCE el expediente completo, de acuerdo a lo señalado en el artículo 124 del TUO de la Ley 27444, aprobado por Decreto Supremo N° 004-2019-JUS, al día hábil siguiente de recibida dicha solicitud.

Advertencia

La solicitud de elevación al OSCE de los cuestionamientos al pliego de absolución de consultas y observaciones, así como a las Bases integradas, se realiza de manera electrónica a través del SEACE, a partir de la oportunidad en que establezca el OSCE mediante comunicado.

Importante

Constituye infracción pasible de sanción según lo previsto en el literal n) del numeral 50.1 del artículo 50 de la Ley, presentar cuestionamientos maliciosos o manifiestamente infundados al pliego de absolución de consultas y/u observaciones.

1.7. FORMA DE PRESENTACIÓN DE OFERTAS

Las ofertas se presentan conforme lo establecido en el artículo 59 del Reglamento.

Las declaraciones juradas, formatos o formularios previstos en las bases que conforman la oferta deben estar debidamente firmados por el postor (firma manuscrita o digital, según la Ley N° 27269, Ley de Firmas y Certificados Digitales²). Los demás documentos deben ser visados por el postor. En el caso de persona jurídica, por su representante legal, apoderado o mandatario designado para dicho fin y, en el caso de persona natural, por este o su apoderado. No se acepta el pegado de la imagen de una firma o visto. Las ofertas se presentan foliadas.

Importante

- *Los formularios electrónicos que se encuentran en el SEACE y que los proveedores deben*

² Para mayor información sobre la normativa de firmas y certificados digitales ingresar a: <https://www.indecopi.gob.pe/web/firmas-digitales/firmar-y-certificados-digitales>

llenar para presentar sus ofertas, tienen carácter de declaración jurada.

- *En caso la información contenida en los documentos escaneados que conforman la oferta no coincida con lo declarado a través del SEACE, prevalece la información declarada en los documentos escaneados.*
- *No se tomarán en cuenta las ofertas que se presenten en físico a la Entidad.*

1.8. PRESENTACIÓN Y APERTURA DE OFERTAS

El participante presentará su oferta de manera electrónica a través del SEACE, desde las 00:01 horas hasta las 23:59 horas del día establecido para el efecto en el cronograma del procedimiento; adjuntando el archivo digitalizado que contenga los documentos que conforman la oferta de acuerdo a lo requerido en las bases.

El participante debe verificar antes de su envío, bajo su responsabilidad, que el archivo pueda ser descargado y su contenido sea legible.

Importante

Los integrantes de un consorcio no pueden presentar ofertas individuales ni conformar más de un consorcio en un procedimiento de selección, o en un determinado ítem cuando se trate de procedimientos de selección según relación de ítems.

En la apertura electrónica de la oferta, el comité de selección, verifica la presentación de lo exigido en la sección específica de las bases, de conformidad con el numeral 73.2 del artículo 73 del Reglamento. De no cumplir con lo requerido, la oferta se considera no admitida.

Asimismo, el comité de selección declara no admitidas las ofertas que se encuentran por debajo del noventa por ciento (90%) del valor referencial o que excedan en más del diez por ciento (10%) del valor referencial.

1.9. EVALUACIÓN DE LAS OFERTAS

La evaluación consiste en la aplicación de los factores de evaluación previstos en el Capítulo IV de la sección específica de las bases a las ofertas admitidas, con el objeto de determinar la oferta con el mejor puntaje y el orden de prelación de las ofertas.

Para determinar la oferta con el mejor puntaje, se toma en cuenta lo indicado en el numeral 74.2 del artículo 74 del Reglamento.

El desempate mediante sorteo se realiza de manera electrónica a través del SEACE.

Importante

En el caso de procedimientos de selección por relación de ítems cuando la obra se ejecute fuera de la provincia de Lima y Callao y el monto del valor referencial de algún ítem no supere los novecientos mil Soles (S/ 900,000.00), a solicitud del postor se asigna una bonificación equivalente al diez por ciento (10%) sobre el puntaje total obtenido en dicho ítem por los postores con domicilio en la provincia donde se ejecuta la obra, o en las provincias colindantes, sean o no pertenecientes al mismo departamento o región. El domicilio es el consignado en la constancia de inscripción ante el RNP³.

³ La constancia de inscripción electrónica se visualizará en el portal web del Registro Nacional de Proveedores: www.rnp.gob.pe

1.10. CALIFICACIÓN DE OFERTAS

Luego de culminada la evaluación, el comité de selección califica a los postores que obtuvieron el primer, segundo, tercer y cuarto lugar, según el orden de prelación, verificando que cumplan con los requisitos de calificación detallados en el numeral 3.2 del Capítulo III de la sección específica de las bases. La oferta del postor que no cumpla con los requisitos de calificación es descalificada.

Si alguno de los cuatro (4) postores no cumple con los requisitos de calificación, se aplica lo establecido en los numerales 75.2 y 75.3 del artículo 75 del Reglamento.

1.11. SUBSANACIÓN DE LAS OFERTAS

La subsanación de las ofertas se sujeta a lo establecido en el artículo 60 del Reglamento. La corrección aritmética a la que hace referencia el numeral 60.4 de dicho artículo procede para la ejecución de obras a suma alzada.

El plazo que se otorgue para la subsanación no puede ser inferior a un (1) día hábil.

La solicitud de subsanación se realiza de manera electrónica a través del SEACE y será remitida al correo electrónico consignado por el postor al momento de realizar su inscripción en el RNP, siendo su responsabilidad el permanente seguimiento de las notificaciones a dicho correo. La notificación de la solicitud se entiende efectuada el día de su envío al correo electrónico.

La presentación de las subsanaciones se realiza a través del SEACE. No se tomará en cuenta la subsanación que se presente en físico a la Entidad.

1.12. RECHAZO DE LAS OFERTAS

Previo al otorgamiento de la buena pro, el comité de selección revisa las ofertas económicas que cumplen los requisitos de calificación, de conformidad con lo establecido para el rechazo de ofertas, previsto en el artículo 68 del Reglamento, de ser el caso.

De rechazarse alguna de las ofertas calificadas, el comité de selección revisa el cumplimiento de los requisitos de calificación de los postores que siguen en el orden de prelación, en caso las hubiere.

1.13. OTORGAMIENTO DE LA BUENA PRO

Definida la oferta ganadora, el comité de selección otorga la buena pro, mediante su publicación en el SEACE, incluyendo el cuadro comparativo y las actas debidamente motivadas de los resultados de la admisión, no admisión, evaluación, calificación, descalificación, rechazo y el otorgamiento de la buena pro.

1.14. CONSENTIMIENTO DE LA BUENA PRO

Cuando se hayan presentado dos (2) o más ofertas, el consentimiento de la buena pro se produce a los ocho (8) días hábiles siguientes de la notificación de su otorgamiento, sin que los postores hayan ejercido el derecho de interponer el recurso de apelación.

En caso que se haya presentado una sola oferta, el consentimiento de la buena pro se produce el mismo día de la notificación de su otorgamiento.

El consentimiento del otorgamiento de la buena pro se publica en el SEACE al día hábil siguiente de producido.

Importante

Una vez consentido el otorgamiento de la buena pro, el órgano encargado de las contrataciones o el órgano de la Entidad al que se haya asignado tal función realiza la verificación de la oferta presentada por el postor ganador de la buena pro conforme lo establecido en el numeral 64.6 del artículo 64 del Reglamento.

Handwritten signature in blue ink.

Handwritten signature in blue ink.

CAPÍTULO II

SOLUCIÓN DE CONTROVERSIAS DURANTE EL PROCEDIMIENTO DE SELECCIÓN

2.1. RECURSO DE APELACIÓN

A través del recurso de apelación se pueden impugnar los actos dictados durante el desarrollo del procedimiento de selección hasta antes del perfeccionamiento del contrato.

El recurso de apelación se presenta ante y es resuelto por el Tribunal de Contrataciones del Estado.

Los actos que declaren la nulidad de oficio, la cancelación del procedimiento de selección y otros actos emitidos por el Titular de la Entidad que afecten la continuidad de este, se impugnan ante el Tribunal de Contrataciones del Estado.

Importante

- *Una vez otorgada la buena pro, el comité de selección, está en la obligación de permitir el acceso de los participantes y postores al expediente de contratación, salvo la información calificada como secreta, confidencial o reservada por la normativa de la materia, a más tardar dentro del día siguiente de haberse solicitado por escrito.*
- *Luego de otorgada la buena pro no se da a conocer las ofertas cuyos requisitos de calificación no fueron analizados y revisados por el comité de selección.*
- *A efectos de recoger la información de su interés, los postores pueden valerse de distintos medios, tales como: (i) la lectura y/o toma de apuntes, (ii) la captura y almacenamiento de imágenes, e incluso (iii) pueden solicitar copia de la documentación obrante en el expediente, siendo que, en este último caso, la Entidad deberá entregar dicha documentación en el menor tiempo posible, previo pago por tal concepto.*
- *El recurso de apelación se presenta ante la Mesa de Partes del Tribunal o ante las oficinas desconcentradas del OSCE.*

2.2. PLAZOS DE INTERPOSICIÓN DEL RECURSO DE APELACIÓN

La apelación contra el otorgamiento de la buena pro o contra los actos dictados con anterioridad a ella se interpone dentro de los ocho (8) días hábiles siguientes de haberse notificado el otorgamiento de la buena pro.

La apelación contra los actos dictados con posterioridad al otorgamiento de la buena pro, contra la declaración de nulidad, cancelación y declaratoria de desierto del procedimiento, se interpone dentro de los ocho (8) días hábiles siguientes de haberse tomado conocimiento del acto que se desea impugnar.

CAPÍTULO III DEL CONTRATO

3.1. PERFECCIONAMIENTO DEL CONTRATO

Los plazos y el procedimiento para perfeccionar el contrato se realiza conforme a lo indicado en el artículo 141 del Reglamento.

Para perfeccionar el contrato, el postor ganador de la buena pro debe presentar los documentos señalados en los artículos 139 y 175 del Reglamento, así como los previstos en la sección específica de las bases.

3.2. GARANTÍAS

Las garantías que deben otorgar los postores y/o contratistas, según corresponda, son las de fiel cumplimiento del contrato y por los adelantos.

3.2.1. GARANTÍA DE FIEL CUMPLIMIENTO

Como requisito indispensable para perfeccionar el contrato, el postor ganador debe entregar a la Entidad la garantía de fiel cumplimiento del mismo por una suma equivalente al diez por ciento (10%) del monto del contrato original. Esta se mantiene vigente hasta el consentimiento de la liquidación final.

3.2.2. GARANTÍA DE FIEL CUMPLIMIENTO POR PRESTACIONES ACCESORIAS

En las contrataciones que conllevan la ejecución de prestaciones accesorias, tales como mantenimiento, reparación o actividades afines, se otorga una garantía adicional por una suma equivalente al diez por ciento (10%) del monto del contrato de la prestación accesoria, la misma que debe ser renovada periódicamente hasta el cumplimiento total de las obligaciones garantizadas.

3.2.3. GARANTÍA POR ADELANTO

En caso se haya previsto en la sección específica de las bases la entrega de adelantos, el contratista debe presentar una garantía emitida por idéntico monto conforme a lo estipulado en el artículo 153 del Reglamento.

3.3. REQUISITOS DE LAS GARANTÍAS

Las garantías que se presenten deben ser incondicionales, solidarias, irrevocables y de realización automática en el país, al solo requerimiento de la Entidad. Asimismo, deben ser emitidas por empresas que se encuentren bajo la supervisión directa de la Superintendencia de Banca, Seguros y Administradoras Privadas de Fondos de Pensiones y que cuenten con clasificación de riesgo B o superior. Asimismo, deben estar autorizadas para emitir garantías; o estar consideradas en la última lista de bancos extranjeros de primera categoría que periódicamente publica el Banco Central de Reserva del Perú.

Importante

Corresponde a la Entidad verificar que las garantías presentadas por el postor ganador de la buena pro y/o contratista cumplan con los requisitos y condiciones necesarios para su aceptación y eventual ejecución; sin perjuicio de la determinación de las responsabilidades funcionales que correspondan.

Advertencia

Los funcionarios de las Entidades no deben aceptar garantías emitidas bajo condiciones distintas a las establecidas en el presente numeral, debiendo tener en cuenta lo siguiente:

1. La clasificadora de riesgo que asigna la clasificación a la empresa que emite la garantía debe encontrarse listada en el portal web de la SBS (<http://www.sbs.gob.pe/sistema-financiero/clasificadoras-de-riesgo>).

2. Se debe identificar en la página web de la clasificadora de riesgo respectiva, cuál es la clasificación vigente de la empresa que emite la garantía, considerando la vigencia a la fecha de emisión de la garantía.

3. Para fines de lo establecido en el artículo 148 del Reglamento, la clasificación de riesgo B, incluye las clasificaciones B+ y B.

4. Si la empresa que otorga la garantía cuenta con más de una clasificación de riesgo emitida por distintas empresas listadas en el portal web de la SBS, bastará que en una de ellas cumpla con la clasificación mínima establecida en el Reglamento.

En caso exista alguna duda sobre la clasificación de riesgo asignada a la empresa emisora de la garantía, se deberá consultar a la clasificadora de riesgos respectiva.

De otro lado, además de cumplir con el requisito referido a la clasificación de riesgo, a efectos de verificar si la empresa emisora se encuentra autorizada por la SBS para emitir garantías, debe revisarse el portal web de dicha Entidad (<http://www.sbs.gob.pe/sistema-financiero/relacion-de-empresas-que-se-encuentran-autorizadas-a-emitir-cartas-fianza>).

Los funcionarios competentes deben verificar la autenticidad de la garantía a través de los mecanismos establecidos (consulta web, teléfono u otros) por la empresa emisora.

3.4. EJECUCIÓN DE GARANTÍAS

La Entidad puede solicitar la ejecución de las garantías conforme a los supuestos contemplados en el artículo 155 del Reglamento.

3.5. ADELANTOS

La Entidad puede establecer la entrega de adelantos directos y adelantos para materiales e insumos, y en el caso de contratos bajo la modalidad llave en mano, para equipamiento y mobiliario, de conformidad con el artículo 180 del Reglamento, siempre que ello haya sido previsto en la sección específica de las bases.

Asimismo, la Entidad puede establecer la obligación de constituir un fideicomiso para el manejo de los recursos que el contratista reciba a título de adelanto, de acuerdo al procedimiento, plazos y requisitos señalados en los artículos 184 y 185 del Reglamento.

3.6. VALORIZACIONES

Las valorizaciones son la cuantificación económica de un avance físico en la ejecución de la obra, realizada en un período determinado, tienen el carácter de pagos a cuenta y son elaboradas el último día de cada período previsto en la sección específica de las bases, por el inspector o supervisor, según corresponda y el contratista.

En caso se haya suscrito contrato con un consorcio, el pago de las valorizaciones se realizará a quien se indique en el contrato de consorcio.

Advertencia

En caso de retraso en los pagos a cuenta o pago final por parte de la Entidad, salvo que se deba a caso fortuito o fuerza mayor, esta reconoce al contratista los intereses legales correspondientes, de conformidad con el artículo 39 de la Ley y los artículos 1244, 1245 y 1246 del Código Civil, debiendo repetir contra los responsables de la demora injustificada.

3.7. REAJUSTES

Los reajustes se calculan conforme lo indicado en el numeral 38.3 del artículo 38 y el artículo 195 del Reglamento.

Importante

Tanto la elaboración como la aplicación de las fórmulas polinómicas se sujetan a lo dispuesto en el Decreto Supremo N° 011-79-VC y sus modificatorias, ampliatorias y complementarias.

3.8. PENALIDADES

3.12.1. PENALIDAD POR MORA EN LA EJECUCIÓN DE LA PRESTACIÓN

En caso de retraso injustificado del contratista en la ejecución de las prestaciones objeto del contrato, la Entidad le aplica automáticamente una penalidad por mora por cada día de atraso, de conformidad con el artículo 162 del Reglamento.

3.12.2. OTRAS PENALIDADES

La Entidad puede establecer penalidades distintas a la mencionada en el numeral precedente, según lo previsto en el artículo 163 del Reglamento y lo indicado en la sección específica de las bases.

Estos dos tipos de penalidades se calculan en forma independiente y pueden alcanzar cada una un monto máximo equivalente al diez por ciento (10%) del monto del contrato vigente, o de ser el caso, del ítem que debió ejecutarse.

3.9. INCUMPLIMIENTO DEL CONTRATO

Las causales para la resolución del contrato, serán aplicadas de conformidad con el artículo 36 de la Ley y 164 del Reglamento.

3.10. DISPOSICIONES FINALES

Todos los demás aspectos del presente procedimiento no contemplados en las bases se regirán supletoriamente por la Ley y su Reglamento, así como por las disposiciones legales vigentes.

SECCIÓN ESPECÍFICA

CONDICIONES ESPECIALES DEL PROCEDIMIENTO DE SELECCIÓN

(EN ESTA SECCIÓN LA ENTIDAD DEBERÁ COMPLETAR LA INFORMACIÓN EXIGIDA, DE ACUERDO A LAS INSTRUCCIONES INDICADAS)

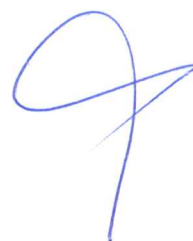

CAPÍTULO I GENERALIDADES

1.1. ENTIDAD CONVOCANTE

Nombre : MUNICIPALIDAD DISTRITAL DE SINSICAP
RUC N° : 20205876791
Domicilio legal : CAL.GRAU NRO. S/N PLAZA DE ARMAS LA LIBERTAD - OTUZCO - SINSICAP
Teléfono :
Correo electrónico : logistica.munisinsicap2326@gmail.com

1.2. OBJETO DE LA CONVOCATORIA

El presente procedimiento de selección tiene por objeto la contratación de la ejecución de la obra, el equipamiento, mobiliario y montaje hasta la puesta en servicio del: **"MEJORAMIENTO DEL SERVICIO DE PRACTICA DEPORTIVA Y/O RECREATIVA EN COMPLEJO DEPORTIVO "SAN IGNACIO" DEL CENTRO POBLADO SAN IGNACIO, DISTRITO DE SINSICAP DE LA PROVINCIA DE OTUZCO DEL DEPARTAMENTO DE LA LIBERTAD"** CON CUI 2620574

1.3. VALOR REFERENCIAL⁴

El valor referencial asciende a **SEIS MILLONES DOS CIENTOS ONCE MIL SETECIENTOS SEIS CON 95/100 SOLES (S/ 6,211,706.95)**, incluidos los impuestos de Ley y cualquier otro concepto que incida en el costo total de la ejecución de la obra. El valor referencial ha sido calculado al mes de agosto de 2024.

| Valor Referencial (VR) | Límites ⁵ | |
|---|--|---|
| | Inferior | Superior |
| S/ 6,211,706.95 SEIS MILLONES DOS CIENTOS ONCE MIL SETECIENTOS SEIS CON 95/100 SOLES | S/ 5,590,536.26 CINCO MILONES QUINIENTOS NOVENTA MIL QUINIENTOS TREINTA Y SEIS CON 26/100 SOLES | S/ 6,832,877.64 SEIS MILLONES OCHOCIENTOS TREINTA Y DOS MIL CON OCHOCIENTOS SETENTA Y SIETE CON 64/100 SOLES |

Importante

El precio de las ofertas no puede exceder los límites del valor referencial de conformidad con el numeral 28.2 del artículo 28 de la Ley.

1.4. EXPEDIENTE DE CONTRATACIÓN

⁴ El monto del valor referencial indicado en esta sección de las bases no debe diferir del monto del valor referencial consignado en la ficha del procedimiento en el SEACE. No obstante, de existir contradicción entre estos montos, primará el monto del valor referencial indicado en las bases aprobadas.

⁵ De acuerdo a lo señalado en el artículo 48 del Reglamento, estos límites se calculan considerando dos (2) decimales. Para ello, si el límite inferior tiene más de dos (2) decimales, se aumenta en un dígito el valor del segundo decimal; en el caso del límite superior, se considera el valor del segundo decimal sin efectuar el redondeo.

| | | |
|---|---|--|
| Documento y fecha de aprobación del expediente de contratación | : | RESOLUCION DE GERENCIA N 23-2025-MDS/GM, del 25 de febrero de 2025 |
| Documento y fecha de aprobación del expediente técnico | : | RESOLUCION DE GERENCIA N 312-2024-MDS/GM, del 28 de diciembre de 2024 |
| Documento y fecha de actualización del expediente técnico, de corresponder | : | RESOLUCION DE GERENCIA N 08-2025-MDS/GM, del 06 de febrero |
| Tipo y número del procedimiento de selección que se convocó para la elaboración del expediente técnico, de corresponder | : | CONTRATACION MENOR A 8 UIT OS N 305 |

1.5. FUENTE DE FINANCIAMIENTO

DONACIONES Y TRANSFERENCIAS

1.6. SISTEMA DE CONTRATACIÓN

El presente procedimiento se rige por el sistema de SUMA ALZADA, de acuerdo con lo establecido en el expediente de contratación respectivo.

1.7. MODALIDAD DE EJECUCIÓN

LLAVE EN MANO

1.8. ALCANCES DEL REQUERIMIENTO

El alcance de la ejecución de la obra está definido en el Capítulo III de la presente sección de las bases.

1.9. PLAZO DE EJECUCIÓN DE LA OBRA

“El plazo de ejecución de la obra, el equipamiento, mobiliario y montaje hasta la puesta en servicio, materia de la presente convocatoria, es de ciento cincuenta (150) días calendarios, en concordancia con lo establecido en el expediente de contratación y en el expediente técnico de obra.”.

1.10. COSTO DE REPRODUCCIÓN Y ENTREGA DE BASES Y DEL EXPEDIENTE TÉCNICO DE LA OBRA

Los participantes registrados tienen el derecho a recabar las bases y el expediente técnico de la obra en versión impresa o digital, según su elección, para cuyo efecto deben:

| | | |
|------------------------------|---|---|
| Pagar en | : | Caja de la entidad ubicado CAL.GRAU NRO. S/N PLAZA DE ARMAS LA LIBERTAD - OTUZCO - SINSICAP |
| Recoger en | : | Gerencia de Obras de Desarrollo Urbano Rural |
| Costo de bases | : | Impresa: S/ 40.00 (cuarenta con 00/100 soles) |
| Costo del expediente técnico | : | Impreso: S/ 600.00 (seiscientos con 00/100 soles) Digital: S/ 10.00 (diez con 00/100 soles) |

Las bases y el expediente técnico se entregan inmediatamente después de realizado el pago correspondiente. Excepcionalmente, el expediente técnico en versión impresa puede ser

entregado dentro del plazo máximo de un (1) día hábil de efectuado el pago.

Importante

- *La Entidad debe entregar una constancia o formulario de cargos en donde consta que el participante recibió el expediente técnico completo. Dicha constancia o formulario debe incluir un índice del contenido del expediente técnico y número de folios correspondientes.*
- *El costo de entrega del ejemplar de las bases y del expediente técnico, no puede exceder el costo de su reproducción.*

Advertencia

Las Entidades deben cautelar bajo responsabilidad que la versión impresa y digital del expediente técnico correspondan a la versión original del expediente técnico aprobado.

1.11. ACCESO VIRTUAL AL EXPEDIENTE TÉCNICO DE LA OBRA

El expediente técnico de la obra en versión digital se encuentra publicado en el SEACE, obligatoriamente, desde la fecha de la convocatoria del presente procedimiento de selección.

Adicionalmente, el expediente técnico se encuentra publicado en el Sistema Electrónico de Contrataciones del Estado (SEACE V.3.0) el cual es de acceso libre y gratuito

1.12. BASE LEGAL

- Ley N° 32185 Ley de Presupuesto del Sector Publico para el año fiscal 2025
- Ley N° 32185 Ley de equilibrio Financiero del Presupuesto del Sector Publico del Año fiscal 2025
- Ley N° 32187 - ley de endeudamiento del sector público para el año fiscal 2025.
- Ley de Contrataciones del Estado 30225
- Decreto Supremo N° 1071 Decreto Legislativo que norma el Arbitraje y sus modificatorias.
- Decreto Supremo N° 082-2019-EF que aprueba el TUO de la Ley N° 30225 – Ley de Contrataciones del Estado.
- Ley N° 27444, Ley del Procedimiento Administrativo General y sus modificatorias.
- Texto único Ordenado de la Ley N° 27806, Ley de Transparencia y de Acceso a la Información Pública, aprobado por Decreto Supremo N° 043-2003-PCM.
- Reglamento de la Ley de Contrataciones del Estado aprobado mediante Decreto Supremo N 344-2018-EF, modificada mediante Decreto Supremo N 377-2019-EF y Decreto Supremo N 168-2020-EF.
- Directivas, pronunciamientos y Opiniones del OSCE.
- Resoluciones emitidas por el Tribunal de Contrataciones del estado.
- Código civil .
- Decreto Supremo N° 011-79-VC.
- Cualquier otra disposición legal vigente que permita desarrollar el objeto de la convocatoria, que no contravenga lo regulado por la Ley de Contrataciones del Estado.

Las referidas normas incluyen sus respectivas modificaciones, de ser el caso.

CAPÍTULO II DEL PROCEDIMIENTO DE SELECCIÓN

2.1. CALENDARIO DEL PROCEDIMIENTO DE SELECCIÓN

Según el cronograma de la ficha de selección de la convocatoria publicada en el SEACE.

Importante

De conformidad con la vigesimosegunda Disposición Complementaria Final del Reglamento, en caso la Entidad (Ministerios y sus organismos públicos, programas o proyectos adscritos) haya difundido el requerimiento a través del SEACE siguiendo el procedimiento establecido en dicha disposición, no procede formular consultas u observaciones al requerimiento.

2.2. CONTENIDO DE LAS OFERTAS

La oferta contendrá, además de un índice de documentos⁶, la siguiente documentación:

2.2.1. Documentación de presentación obligatoria

2.2.1.1. Documentos para la admisión de la oferta

- a) Declaración jurada de datos del postor. (**Anexo N° 1**)
- b) Documento que acredite la representación de quien suscribe la oferta.

En caso de persona jurídica, copia del certificado de vigencia de poder del representante legal, apoderado o mandatario designado para tal efecto.

En caso de persona natural, copia del documento nacional de identidad o documento análogo, o del certificado de vigencia de poder otorgado por persona natural, del apoderado o mandatario, según corresponda.

En el caso de consorcios, este documento debe ser presentado por cada uno de los integrantes del consorcio que suscriba la promesa de consorcio, según corresponda.

Advertencia

De acuerdo con el artículo 4 del Decreto Legislativo N° 1246, las Entidades están prohibidas de exigir a los administrados o usuarios la información que puedan obtener directamente mediante la interoperabilidad a que se refieren los artículos 2 y 3 de dicho Decreto Legislativo. En esa medida, si la Entidad es usuaria de la Plataforma de Interoperabilidad del Estado – PIDE⁷ y siempre que el servicio web se encuentre activo en el Catálogo de Servicios de dicha plataforma, no corresponderá exigir el certificado de vigencia de poder y/o documento nacional de identidad.

- c) Declaración jurada de acuerdo con el literal b) del artículo 52 del Reglamento. (**Anexo N° 2**)
- d) Declaración jurada de cumplimiento del Expediente Técnico, según el numeral 3.1 del Capítulo III de la presente sección. (**Anexo N° 3**)

⁶ La omisión del índice no determina la no admisión de la oferta.

⁷ Para mayor información de las Entidades usuarias y del Catálogo de Servicios de la Plataforma de Interoperabilidad del Estado – PIDE ingresar al siguiente enlace <https://www.gobiernodigital.gob.pe/interoperabilidad/>

- e) Declaración jurada de plazo de ejecución de la obra. **(Anexo N° 4)**
- f) Promesa de consorcio con firmas legalizadas, de ser el caso, en la que se consigne los integrantes, el representante común, el domicilio común y las obligaciones a las que se compromete cada uno de los integrantes del consorcio, así como el porcentaje equivalente a dichas obligaciones. **(Anexo N° 5)**
- g) El precio de la oferta en soles y:
 - ✓ El desagregado de partidas, cuando el procedimiento se haya convocado a suma alzada.
 - ✓ Los precios unitarios, considerando las partidas según lo previsto en el último párrafo del literal b) del artículo 35 del Reglamento.

Asimismo, la oferta incluye el monto de la prestación accesoria, cuando corresponda. **(Anexo N° 6)**

El precio total de la oferta y los subtotales que lo componen deben ser expresados con dos (2) decimales. Los precios unitarios pueden ser expresados con más de dos (2) decimales.

Importante

- *El comité de selección no puede incorporar documentos adicionales para la admisión de la oferta a los establecidos en este acápite.*
- *El análisis de precios unitarios y el detalle de los gastos generales fijos y variables de la oferta se presentan para el perfeccionamiento del contrato.*
- *El comité de selección declara no admitidas las ofertas que no se encuentren dentro de los límites del valor referencial previstos en el numeral 28.2 del artículo 28 de la Ley. Asimismo, verifica la presentación de los documentos requeridos. De no cumplir con lo requerido, la oferta se considera no admitida.*

2.2.1.2. Documentos para acreditar los requisitos de calificación

Incorporar en la oferta los documentos que acreditan los “**Requisitos de Calificación**” que se detallan en el numeral 3.2 del Capítulo III de la presente sección de las bases.

2.2.2. Documentación de presentación facultativa:

- a) Incorporar en la oferta los documentos que acreditan los “Factores de Evaluación” establecidos en el Capítulo IV de la presente sección de las bases, a efectos de obtener el puntaje previsto en dicho Capítulo para cada factor.

Advertencia

El comité de selección no podrá exigir al postor la presentación de documentos que no hayan sido indicados en los acápites “Documentos para la admisión de la oferta”, “Requisitos de calificación” y “Factores de evaluación”.

2.3. REQUISITOS PARA PERFECCIONAR EL CONTRATO

El postor ganador de la buena pro debe presentar los siguientes documentos para perfeccionar el contrato:

- a) Garantía de fiel cumplimiento del contrato.
- b) Garantía de fiel cumplimiento por prestaciones accesorias, de ser el caso.
- c) Solicitud para la constitución del fideicomiso, en el marco de lo establecido en el literal a) del numeral 184.9 del artículo 184 del Reglamento, de ser el caso⁸.
- d) Contrato de consorcio con firmas legalizadas ante Notario de cada uno de los integrantes, de ser el caso.
- e) Código de cuenta interbancaria (CCI) o, en el caso de proveedores no domiciliados, el número de su cuenta bancaria y la entidad bancaria en el exterior.
- f) Copia de la vigencia del poder del representante legal de la empresa que acredite que cuenta con facultades para perfeccionar el contrato, cuando corresponda.
- g) Copia de DNI del postor en caso de persona natural, o de su representante legal en caso de persona jurídica.

Advertencia

De acuerdo con el artículo 4 del Decreto Legislativo N° 1246, las Entidades están prohibidas de exigir a los administrados o usuarios la información que puedan obtener directamente mediante la interoperabilidad a que se refieren los artículos 2 y 3 de dicho Decreto Legislativo. En esa medida, si la Entidad es usuaria de la Plataforma de Interoperabilidad del Estado – PIDE⁹ y siempre que el servicio web se encuentre activo en el Catálogo de Servicios de dicha plataforma, no corresponderá exigir los documentos previstos en los literales e) y f).

- h) Domicilio para efectos de la notificación durante la ejecución del contrato.
- i) Autorización de notificación de la decisión de la Entidad sobre la solicitud de ampliación de plazo mediante medios electrónicos de comunicación¹⁰. **(Anexo N° 12)**
- j) Constancia de capacidad libre de contratación expedida por el RNP¹¹.
- k) Programa de Ejecución de Obra (CPM) el cual presenta la ruta crítica y el calendario de avance de obra valorizado.
- l) Calendario de adquisición de materiales e insumos necesarios para la ejecución de obra, en concordancia con el calendario de avance de obra valorizado. Este calendario se actualiza con cada ampliación de plazo otorgada, en concordancia con el calendario de avance de obra valorizado vigente.
- m) Calendario de utilización de equipo, en caso la naturaleza de la contratación lo requiera.
- n) Memoria en la que se señalen las consideraciones que se han tomado en cuenta para la elaboración de los documentos indicados en los literales k) l) y m).
- o) Análisis de precios unitarios de las partidas y detalle de los gastos generales fijos y variables de la oferta, en caso de obras sujetas a precios unitarios¹².
- p) Desagregado por partidas que dio origen a la oferta, en caso de obras a suma alzada.
- q) Copia de documentos que sustenten la propiedad, la posesión, el compromiso de compra venta o alquiler u otro documento que acredite la disponibilidad del requisito de calificación equipamiento estratégico. En el caso que el postor ganador sea un consorcio los documentos de acreditación de este requisito pueden estar a nombre del consorcio o de uno de sus integrantes.
- r) Copia de los diplomas que acrediten la formación académica requerida del plantel profesional clave, en caso que el grado o título profesional requerido no se encuentre publicado en el Registro Nacional de Grados Académicos y Títulos Profesionales a cargo de la de la Superintendencia Nacional de Educación Superior Universitaria – SUNEDU¹³.
- s) Copia de (i) contratos y su respectiva conformidad o (ii) constancias o (iii) certificados o (iv) cualquier otra documentación que, de manera fehaciente demuestre la experiencia del personal que conforma el plantel profesional clave.

⁸ Cuando la Entidad no haya incorporado en las bases la obligación de constituir un fideicomiso para la administración de los adelantos destinados a la ejecución de obra, el postor adjudicado puede presentar la solicitud para la constitución del fideicomiso.

⁹ Para mayor información de las Entidades usuarias y del Catálogo de Servicios de la Plataforma de Interoperabilidad del Estado – PIDE ingresar al siguiente enlace <https://www.gobiernodigital.gob.pe/interoperabilidad/>

¹⁰ En tanto se implemente la funcionalidad en el SEACE, de conformidad con la Primera Disposición Complementaria Transitoria del Decreto Supremo N° 234-2022-EF.

¹¹ Este requisito no aplica para procedimientos de contratación directa por la causal de carácter de secreto, secreto militar o por razones de orden interno.

¹² La Entidad puede requerir este documento en caso de obras a suma alzada.

¹³ <https://enlinea.sunedu.gob.pe/>

Importante

- *La Entidad debe aceptar las diferentes denominaciones utilizadas para acreditar la carrera profesional requerida, aun cuando no coincida literalmente con aquella prevista en los requisitos de calificación (por ejemplo Ingeniería Ambiental, Ingeniería en Gestión Ambiental, Ingeniería y Gestión Ambiental u otras denominaciones).*
- *Los documentos que acreditan la experiencia del personal deben incluir como mínimo los nombres y apellidos del profesional, el cargo desempeñado, el plazo de la prestación indicando el día, mes y año de inicio y culminación, el nombre de la Entidad u organización que emite el documento, la fecha de emisión y nombres y apellidos de quien suscribe el documento.*

En caso estos documentos establezcan el plazo de la experiencia adquirida por el profesional en meses sin especificar los días la Entidad debe considerar el mes completo.

De presentarse experiencia ejecutada paralelamente (traslape), para el cómputo del tiempo de dicha experiencia sólo se considerará una vez el periodo traslapado. No obstante, de presentarse periodos traslapados en el residente de obra, no se considera ninguna de las experiencias acreditadas, salvo la ejecución de obras por paquete.

Se considerará aquella experiencia que no tenga una antigüedad mayor a veinticinco (25) años anteriores a la fecha de la presentación de ofertas.

Asimismo, la Entidad debe valorar de manera integral los documentos presentados para acreditar dicha experiencia. En tal sentido, aun cuando en los documentos presentados la denominación del cargo o puesto no coincida literalmente con aquella prevista en los requisitos de calificación, se deberá validar la experiencia si las actividades que realizó el profesional corresponden con la función propia del cargo o puesto requerido.

- *Cuando el postor ganador de la buena pro presenta como plantel profesional clave a profesionales que se encuentren prestando servicios como residente o supervisor en obras contratadas por la Entidad que no cuentan con recepción, procede otorgar plazo adicional para subsanar, conforme lo previsto en el literal a) del artículo 141 del Reglamento.*
- *En caso que el postor ganador de la buena pro sea un consorcio, las garantías que presente este para el perfeccionamiento del contrato, así como durante la ejecución contractual, de ser el caso, además de cumplir con las condiciones establecidas en el artículo 33 de la Ley y en el artículo 148 del Reglamento, deben consignar expresamente el nombre completo o la denominación o razón social de los integrantes del consorcio, en calidad de garantizados, de lo contrario no podrán ser aceptadas por las Entidades. No se cumple el requisito antes indicado si se consigna únicamente la denominación del consorcio, conforme lo dispuesto en la Directiva "Participación de Proveedores en Consorcio en las Contrataciones del Estado".*

Importante

- *Corresponde a la Entidad verificar que las garantías presentadas por el postor ganador de la buena pro cumplan con los requisitos y condiciones necesarios para su aceptación y eventual ejecución, sin perjuicio de la determinación de las responsabilidades funcionales que correspondan.*
- *De conformidad con el Reglamento Consular del Perú aprobado mediante Decreto Supremo N° 076-2005-RE para que los documentos públicos y privados extendidos en el exterior tengan validez en el Perú, deben estar legalizados por los funcionarios consulares peruanos y refrendados por el Ministerio de Relaciones Exteriores del Perú, salvo que se trate de documentos públicos emitidos en países que formen parte del Convenio de la Apostilla, en cuyo caso bastará con que estos cuenten con la Apostilla de la Haya¹⁴.*

¹⁴ Según lo previsto en la Opinión N° 009-2016/DTN.

- *La Entidad no puede exigir documentación o información adicional a la consignada en el presente numeral para el perfeccionamiento del contrato.*

2.4. PERFECCIONAMIENTO DEL CONTRATO

El contrato se perfecciona con la suscripción del documento que lo contiene. Para dicho efecto el postor ganador de la buena pro, dentro del plazo previsto en el artículo 141 del Reglamento, debe presentar la documentación requerida en Mesa de Partes de la Municipalidad Distrital de Sinsicap ubicado CAL.GRAU NRO. S/N PLAZA DE ARMAS LA LIBERTAD - OTUZCO – SINSICAP

Importante

En el caso de contratación de obras por paquete, se debe suscribir un contrato por cada obra incluida en el paquete.

2.5. ADELANTOS¹⁵

2.5.1. ADELANTO DIRECTO

“La Entidad otorgará un (1) adelanto directo por el 10% del monto del contrato original.

El contratista debe solicitar formalmente el adelanto directo dentro de los ocho (8) días siguientes a la suscripción del contrato, adjuntando a su solicitud la garantía por adelantos¹⁶ mediante carta fianza o póliza de caución y el comprobante de pago correspondiente. La Entidad debe entregar el monto solicitado dentro de los siete (7) días contados a partir del día siguiente de recibida la solicitud del contratista.

Vencido el plazo para solicitar el adelanto no procede la solicitud.

2.5.2. ADELANTO PARA MATERIALES E INSUMOS

“La Entidad otorgará adelantos para materiales e insumos por el 20% del monto del contrato original, conforme al calendario de adquisición de materiales e insumos presentado por el contratista.

La entrega de los adelantos se realizará en un plazo de cinco (5) días calendario previos a la fecha prevista en el calendario de adquisición de materiales e insumos para cada adquisición, con la finalidad que EL CONTRATISTA pueda disponer de los materiales e insumos en la oportunidad prevista en el calendario de avance de obra valorizado. Para tal efecto, EL CONTRATISTA debe solicitar la entrega del adelanto en un plazo de diez (10) días calendario anteriores al inicio del plazo antes mencionado, adjuntando a su solicitud la garantía por adelantos¹⁷ mediante carta fianza o póliza de caución y el comprobante de pago respectivo”.

2.6. VALORIZACIONES

El periodo de valorización será mensual.

¹⁵ Si la Entidad ha previsto la entrega de adelantos, debe prever el procedimiento para su entrega, conforme a lo previsto en los artículos 181 y 182 del Reglamento.

¹⁶ De conformidad con el artículo 153 del Reglamento, esta garantía debe ser emitida por idéntico monto y un plazo mínimo de vigencia de tres (3) meses, renovable por un plazo idéntico hasta la amortización total del adelanto otorgado. Cuando el plazo de ejecución contractual sea menor a tres (3) meses, las garantías pueden ser emitidas con una vigencia menor, siempre que cubra la fecha prevista para la amortización total del adelanto otorgado.

¹⁷ De conformidad con el artículo 153 del Reglamento, esta garantía debe ser emitida por idéntico monto y un plazo mínimo de vigencia de tres (3) meses, renovable por un plazo idéntico hasta la amortización total del adelanto otorgado. Cuando el plazo de ejecución contractual sea menor a tres (3) meses, las garantías pueden ser emitidas con una vigencia menor, siempre que cubra la fecha prevista para la amortización total del adelanto otorgado.

Importante

- Cuando el periodo de valorización establecido por la Entidad sea el mensual, el plazo del pago de la valorización se regirá por lo dispuesto en el numeral 194.7 del artículo 194 del Reglamento. En cambio, si la Entidad prevé un periodo de valorización distinto al mensual, se debe establecer los plazos y procedimiento aplicables para la valorización, teniendo en consideración lo dispuesto en el numeral 194.6 del referido artículo, así como el plazo para el pago de las valorizaciones.
- Las valorizaciones de obra se presentan a través del módulo de ejecución contractual del SEACE. Dicha obligación aplica a los contratos de obra que deriven de procedimientos de selección para la ejecución de obras, convocados a partir de la entrada en vigencia de la Directiva N° 001-2022-OSCE/CD "Gestión de las valorizaciones de obra a través del SEACE"¹⁸. Mediante comunicado el OSCE publica y difunde la relación de Entidades obligadas a usar la sección de valorizaciones electrónicas como medio para la gestión de las valorizaciones de obra. El primer listado de entidades obligadas se encuentra publicado en el siguiente enlace:

<https://www.gob.pe/institucion/osce/noticias/575017-comunicado-n-001-2022-osce>

2.7. PLAZO PARA EL PAGO DEL SALDO DE LA LIQUIDACIÓN DEL CONTRATO DE OBRA

La Entidad o el contratista, según corresponda, deben efectuar el pago del monto correspondiente al saldo de la liquidación del contrato de obra, en el plazo de treinta días (30) días calendario, computados desde el día siguiente del consentimiento de la liquidación. Para tal efecto, la parte que solicita el pago debe presentar el comprobante de pago respectivo.

¹⁸ Aprobada mediante Resolución N° 002-2022-OSCE-PRE y modificada mediante Resolución N° 042-2022-OSCE/PRE, publicadas en el Diario Oficial El Peruano el 10 de enero de 2022 y 5 de marzo de 2022, respectivamente.

CAPÍTULO III REQUERIMIENTO



**“MEJORAMIENTO DEL SERVICIO DE
PRÁCTICA DEPORTIVA Y/O RECREATIVA
EN COMPLEJO DEPORTIVO “SAN IGNACIO”
DEL CENTRO POBLADO SAN IGNACIO,
DISTRITO DE SINSICAP DE LA PROVINCIA
DE OTUZCO DEL DEPARTAMENTO DE LA
LIBERTAD” CON CUI 2620574**

TERMINOS DE REFERENCIA DE EJECUCIÓN DE OBRA:

“MEJORAMIENTO DEL SERVICIO DE PRÁCTICA DEPORTIVA Y/O RECREATIVA EN COMPLEJO DEPORTIVO "SAN IGNACIO" DE CENTRO POBLADO SAN IGNACIO DISTRITO DE SINSICAP DE LA PROVINCIA DE OTUZCO DEL DEPARTAMENTO DE LA LIBERTAD” CON CODIGO UNICO DE INVERSIÓN N° 2620574.

1. ANTECEDENTES

- Mediante RESOLUCIÓN DE GERENCIA N° 312-2023-MDS/GM con fecha 28/12/2023 se aprueba el Expediente Técnico del proyecto de inversión “MEJORAMIENTO DEL SERVICIO DE PRÁCTICA DEPORTIVA Y/O RECREATIVA EN COMPLEJO DEPORTIVO "SAN IGNACIO" DE CENTRO POBLADO SAN IGNACIO DISTRITO DE SINSICAP DE LA PROVINCIA DE OTUZCO DEL DEPARTAMENTO DE LA LIBERTAD” CON CODIGO UNICO DE INVERSIÓN N° 2620574. Con una inversión total de s/3,226,648.89 (TRES MILLONES DOSCIENTOS VEINTISÉIS MIL SEISCIENTOS CUARENTA Y OCHO CON 89/100 SOLES)
- Mediante RESOLUCIÓN DE GERENCIA N° 173-2024-MDS/GM con fecha 14/08/2024 se aprueba la reformulación y actualización del Expediente Técnico del proyecto denominado: “MEJORAMIENTO DEL SERVICIO DE PRÁCTICA DEPORTIVA Y/O RECREATIVA EN COMPLEJO DEPORTIVO "SAN IGNACIO" DE CENTRO POBLADO SAN IGNACIO DISTRITO DE SINSICAP DE LA PROVINCIA DE OTUZCO DEL DEPARTAMENTO DE LA LIBERTAD” CON CODIGO UNICO DE INVERSIÓN N° 2620574. Con una inversión total de s/6,562,884.93 (SEIS MILLONES QUINIENTOS SESENTA Y DOS MIL OCHOCIENTOS OCHENTA Y CUATRO CON 93/100 SOLES)
- Las autoridades de la Municipalidad Distrital de Sinsicap han venido gestionando el financiamiento del presupuesto del proyecto de inversión “MEJORAMIENTO DEL SERVICIO DE PRÁCTICA DEPORTIVA Y/O RECREATIVA EN COMPLEJO DEPORTIVO "SAN IGNACIO" DE CENTRO POBLADO SAN IGNACIO DISTRITO DE SINSICAP DE LA PROVINCIA DE OTUZCO DEL DEPARTAMENTO DE LA LIBERTAD” CON CODIGO UNICO DE INVERSIÓN N° 2620574, ante el Gobierno Regional La Libertad.
- Mediante ACUERDO REGIONAL N°000148-2024-GRLL-CR con fecha 03/09/2024 se aprueba la Transferencia financiera a favor de la Municipalidad Distrital de Sinsicap por la suma de S/ 6,523,884.00 (Seis millones quinientos veintitrés mil ochocientos ochenta y cuatro con 00/100 soles), destinados al financiamiento de la ejecución del Proyecto, “MEJORAMIENTO DEL SERVICIO DE PRÁCTICA DEPORTIVA Y/O RECREATIVA EN COMPLEJO DEPORTIVO "SAN IGNACIO" DE CENTRO POBLADO SAN IGNACIO DISTRITO DE SINSICAP DE LA PROVINCIA DE OTUZCO DEL DEPARTAMENTO DE LA LIBERTAD” CON CODIGO UNICO DE INVERSIÓN N° 2620574; los cuales no podrán ser destinados a fines distintos para los cuales son transferidos.
- Mediante RESOLUCIÓN DE GERENCIA MUNICIPAL N° 008-2025-MDS/GM/MJBP con fecha 06/02/2025 se aprueba la reformulación y actualización del Expediente Técnico del proyecto denominado: “MEJORAMIENTO DEL SERVICIO DE PRÁCTICA DEPORTIVA Y/O RECREATIVA EN COMPLEJO DEPORTIVO "SAN IGNACIO" DE CENTRO POBLADO SAN IGNACIO DISTRITO DE SINSICAP DE LA PROVINCIA DE OTUZCO DEL DEPARTAMENTO DE LA LIBERTAD” CON CODIGO UNICO DE INVERSIÓN N° 2620574. Con una inversión total de s/6,562,884.93 (SEIS MILLONES QUINIENTOS SESENTA Y DOS MIL OCHOCIENTOS OCHENTA Y CUATRO CON 93/100 SOLES). A SU VEZ DEJA SIN EFECTO LA RESOLUCIÓN DE GERENCIA N°173-2024-MDS/GM.

- El presente proyecto "MEJORAMIENTO DEL SERVICIO DE PRÁCTICA DEPORTIVA Y/O RECREATIVA EN COMPLEJO DEPORTIVO "SAN IGNACIO" DE CENTRO POBLADO SAN IGNACIO DISTRITO DE SINSICAP DE LA PROVINCIA DE OTUZCO DEL DEPARTAMENTO DE LA LIBERTAD" CON CODIGO UNICO DE INVERSIÓN N° 2620574, advierte que el complejo deportivo del Centro Poblado San Ignacio actualmente se encuentra en malas condiciones, donde las excesivas lluvias en la zona vienen deteriorando dicha infraestructura.

2. FINALIDAD PUBLICA

El presente requerimiento tiene por finalidad publica ejecutar el proyecto "MEJORAMIENTO DEL SERVICIO DE PRÁCTICA DEPORTIVA Y/O RECREATIVA EN COMPLEJO DEPORTIVO "SAN IGNACIO" DE CENTRO POBLADO SAN IGNACIO DISTRITO DE SINSICAP DE LA PROVINCIA DE OTUZCO DEL DEPARTAMENTO DE LA LIBERTAD" CON CODIGO UNICO DE INVERSIÓN N° 2620574, para lo cual se ha definido la construcción de una infraestructura la cual brinde el servicio de práctica deportiva y/o recreativa requeridos en beneficio de la población del Distrito de Sinsicap, garantizando una adecuada infraestructura con la finalidad de que la población del Distrito de Sinsicap reciba un servicio de práctica deportiva y/o recreativa con los estándares de calidad.

3. AREA USUARIA

Gerencia de Obras, Desarrollo Urbano y Rural de la Municipalidad Distrital de Sinsicap.

4. CARACTERISTICAS GENERALES.

3.1. UBICACIÓN POLITICA

| | |
|----------------|---------------|
| Departamento | : La Libertad |
| Provincia | : Otuzco |
| Distrito | : Sinsicap |
| Centro Poblado | : San Ignacio |

3.2. UBICACIÓN GEOGRAFICA





Figura 01: UBICACIÓN DE LA LIBERTAD EN EL MAPA DEPARTAMENTAL DEL PERU



Figura 02: UBICACIÓN DE OTUZCO EN EL MAPA PROVINCIAL DE LA LIBERTAD



Figura 03: UBICACIÓN DE SINSICAP EN EL MAPA DISTRITAL DE OTUZCO

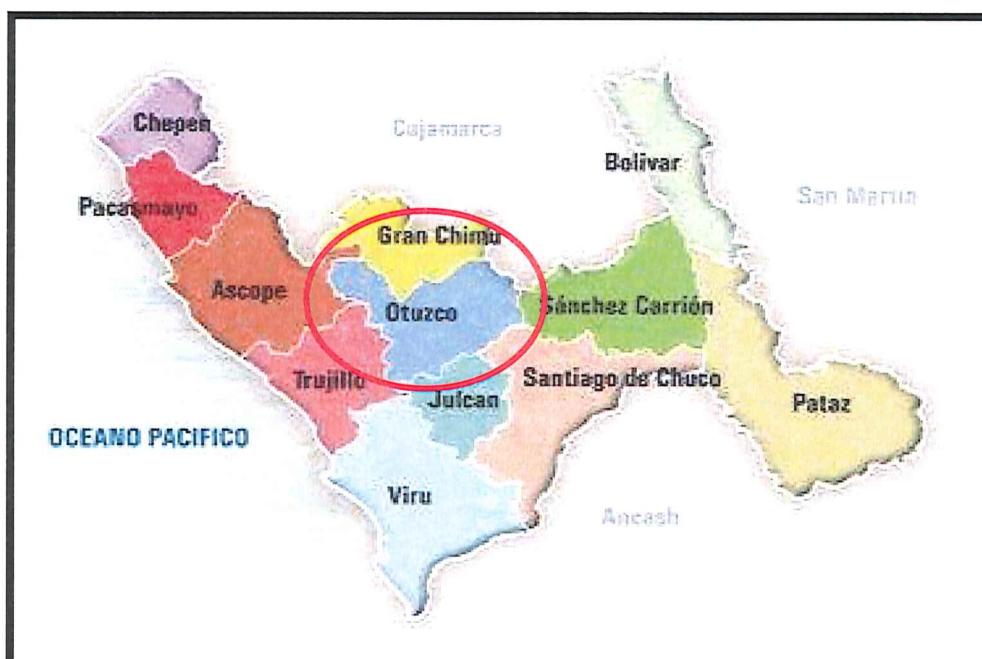

Figura 04: UBICACIÓN DE COMPLEJO DEPORTIVO "SAN IGNACIO" EN EL CENTRO POBLADO SAN IGNACIO (VER PARTIDA REGISTRAL P29004498).

3.3. VIAS DE ACCESO

La accesibilidad del proyecto, tomando como referencia la Provincia de Huaraz se da de acuerdo al siguiente cuadro:

| DESDE | A | TIPO DE VÍA | MEDIO DE TRANSPORTE | KM | TIEMPO | FRECUENCIA |
|-----------|-------------|-------------|---------------------|----|--------|------------|
| Trujillo | Simbal | Asfaltada | Camioneta | 25 | 30min | Diaria |
| Simbal | Collambay | Asfaltada | Camioneta | 5 | 10min | Diaria |
| Collambay | Sinsicap | Afirmada | Camioneta | 15 | 60 min | Diaria |
| Sinsicap | San Ignacio | Afirmada | Camioneta | 22 | 25 min | Diaria |

3.4. CLIMA

En el Sector San Ignacio, tiene el mismo clima que se tiene por lo general en el Distrito de Sinsicap, este presenta características como, los veranos son largos, cómodos y nublados y los inviernos son cortos, fríos, secos y parcialmente nublados. Durante el transcurso del año, la temperatura generalmente varía de 6 °C a 21 °C y rara vez baja a menos de 4 °C o sube a más de 24 °C.

En base a la puntuación de turismo, las mejores épocas del año para visitar el Distrito de Sinsicap y el Concejo Menor para actividades de tiempo caluroso son desde finales de abril hasta mediados de diciembre y desde mediados de diciembre hasta finales de enero, se podría indicar que en dichas temporadas podrían ser aprovechadas para ejecutar las obras ya que no tendríamos paralizaciones por temas meteorológicos.

En el distrito de Sinsicap la temporada templada dura 4.0 meses, aproximadamente del 28 de octubre al 28 de febrero, y la temperatura máxima promedio diaria es más de 20 °C. El día más caluroso del año es de enero, con una temperatura máxima promedio de 21 °C y una temperatura mínima promedio de 10 °C, estos valores podrían cambiar con el constante cambio climático que venimos atravesando en la actualidad.



Figura N° 05: Resumen del Clima en concejo Menor San Ignacio

3.5. PRECIPITACIÓN

Cabe resaltar que los indicadores de precipitación durante el invierno son elevados, debido a las corrientes de vientos húmedos y tibios procedentes de la cuenca amazónica que se encuentran con las corrientes de viento frío de la Cordillera Blanca,

formando así un frente cálido en las punas posteriormente, avanza de este a oeste generando tormentas eléctricas y lluvias de mucha intensidad.

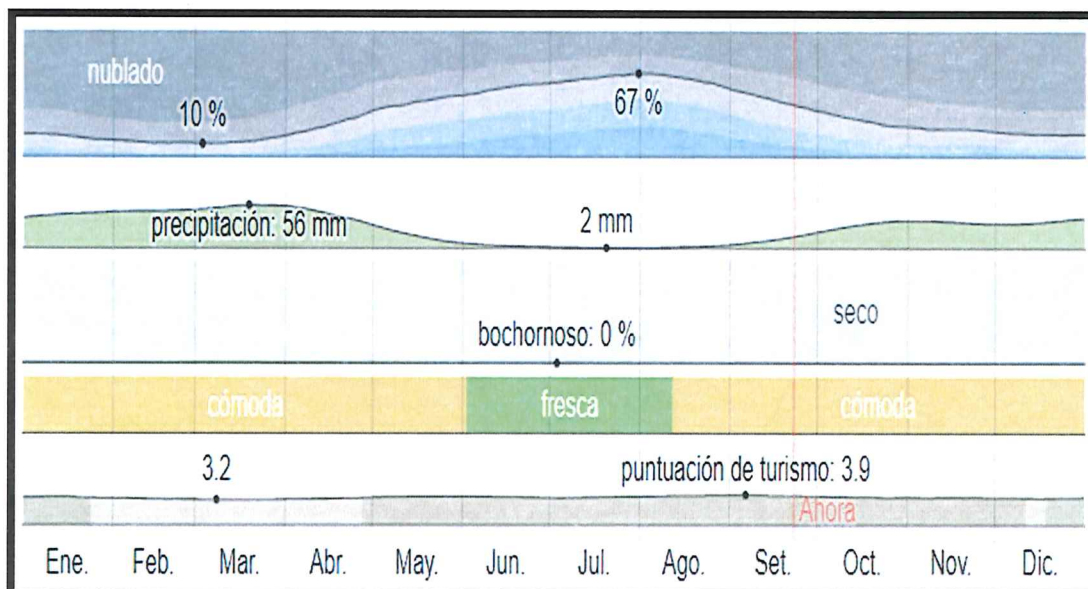
3.6. SUELOS

La evaluación edafológica del área de influencia del Proyecto se desarrolla con el propósito de obtener información sistematizada a través de la interpretación de imágenes satelitales, uso de fuentes de información secundaria y complementada con la información de geología, geomorfología y zonas de vida.

El tipo de suelo está definido en el Estudio de Mecánica de Suelos (ver EMS).

3.7. HIDROGRAFIA

Las principales fuentes de agua son la lluvia y, menor escala, los manantiales. La lluvia se presenta entre octubre a marzo, alcanzando su máximo nivel de precipitación en enero y febrero. El periodo de estiaje comienza en abril y se extiende hasta septiembre, llegando a un mínimo en julio y agosto. Los manantiales, formados por los deshielos que alimentan la capa freática de la zona, son aprovechados por los productores para irrigar sus parcelas, mediante la canalización artesanal de sus aguas. El río Sinsicap, que marca el límite con el Distrito Marmot, recibe los afluentes de los riachuelos del distrito que se forman por las aguas de deshielo de los glaciares y las lagunas. No obstante, la accidentada topografía de la zona hace difícil el irrigar las parcelas de cultivo con las aguas del Río Sinsicap, debido a estas se encuentran en diferentes pisos altitudinales.

3.8. ASPECTOS SOCIALES Y ECONOMICOS

Aspectos Económicos:

La mayor actividad económica es la agricultura, siendo los principales cultivos representativos la papá, trigo, alverja, maíz, etc., además de realizar actividades de ganadería.

Aspectos Sociales:

Las principales instituciones que cuentan la comunidad son la Institución educativa de nivel Inicial, Primario y Secundario

5. DESCRIPCIÓN DE LA INFRAESTRUCTURA EXISTENTE

El complejo deportivo del Centro Poblado San Ignacio, se encuentra en malas condiciones, donde las excesivas lluvias en la zona vienen deteriorando dicha infraestructura. El complejo deportivo existente es de losa de concreto, malla metálica, que se encuentran en mal estado es por ello que se está planteando la construcción completa del complejo deportivo.

El área donde se plantea el mejoramiento del complejo deportivo es un terreno preexistente, básicamente consiste en el construir losa deportiva por un Grass sintético, arcos, asientos de concreto, cobertura metálica, iluminación, entre otros.

El complejo deportivo del Centro Poblado de San Ignacio, no cuenta actualmente con el sistema de agua y servicio de saneamiento, tampoco cuenta energía eléctrica.

Además, en el Centro Poblado de San Ignacio se cuenta con terrenos para Depósitos de Material Excedente los cuales pertenecen a su sector.

6. DESCRIPCIÓN DEL PROYECTO

El presente proyecto tiene como finalidad la construcción del complejo deportivo; así como el mejoramiento del Grass sintético, arcos, asientos de concreto, cobertura metálica, iluminación, entre otros.

Las metas del presente expediente están definidas según el reglamento nacional de edificaciones y las normas técnicas correspondientes. Las metas físicas principales contempladas en el proyecto son:

A) COMPLEJO DEPORTIVO

Suministro e Instalación de Grass Sintetico, complementados con arcos metálicos de fulbito, medidas de 1.50 x 3.00 x 2.08m

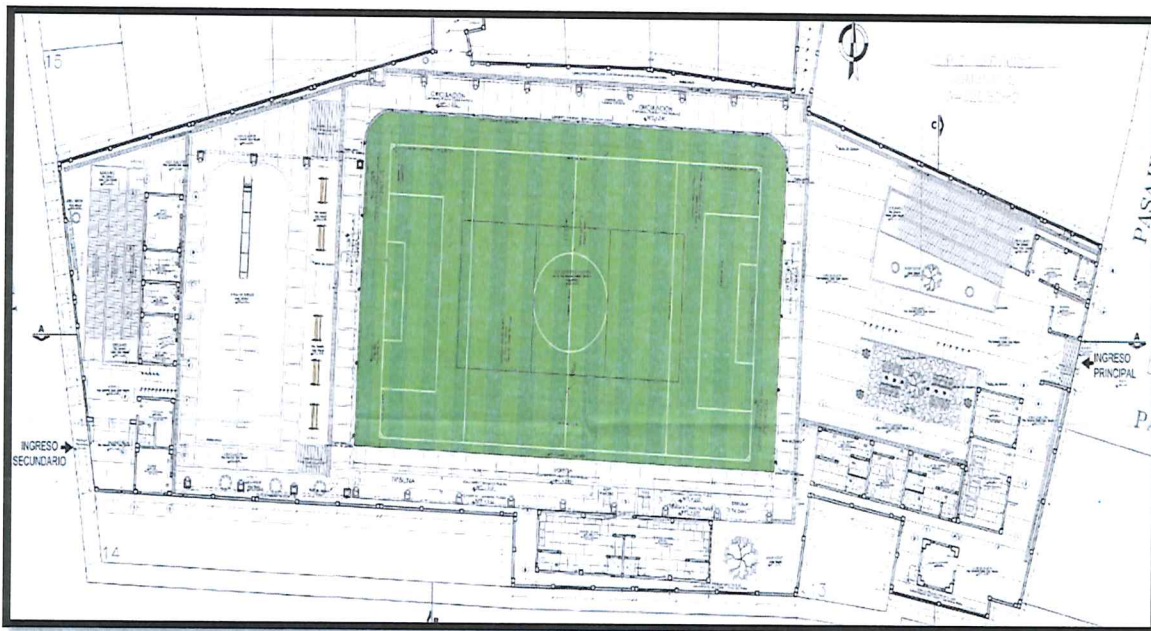

B) ZONA DE JUEGOS

Área de juegos de Grass sintético, complementados con 01 sube y baja, 01 columpio y 01 tobogán.

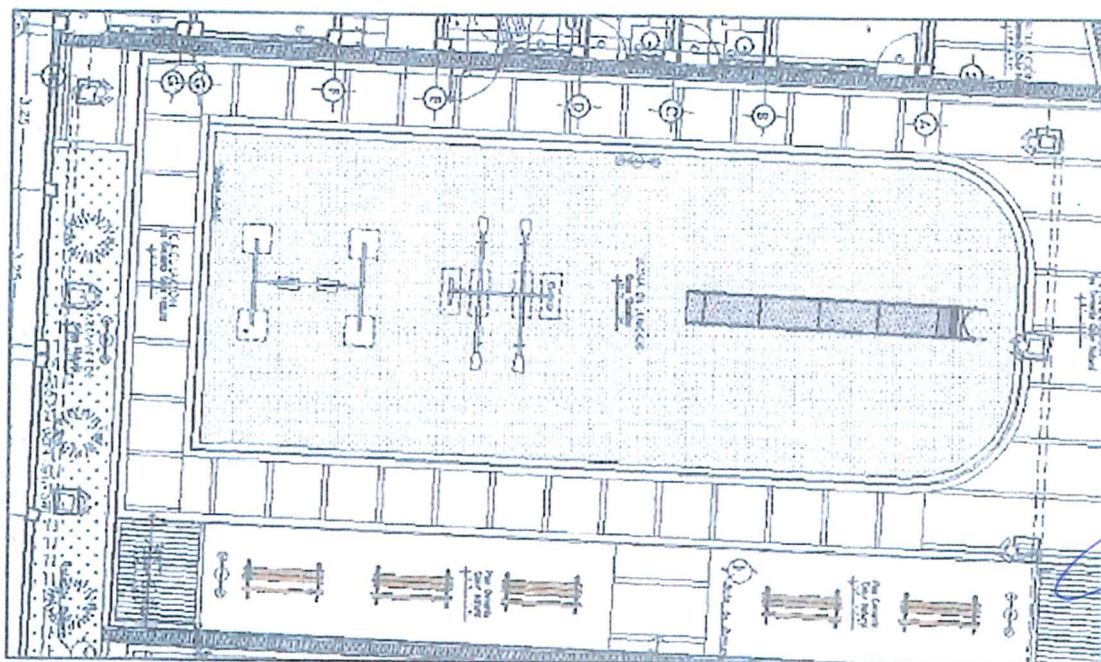

C) (SS-HH) Y TOPICOS

El bloque cuenta con 03 Servicios Higiénicos, 01 para mujeres, 01 para varones y 01 para discapacitados, cada uno con su lavamanos y piso porcelanato antideslizante de 0.60 x 0.60; además de un ambiente para tópico

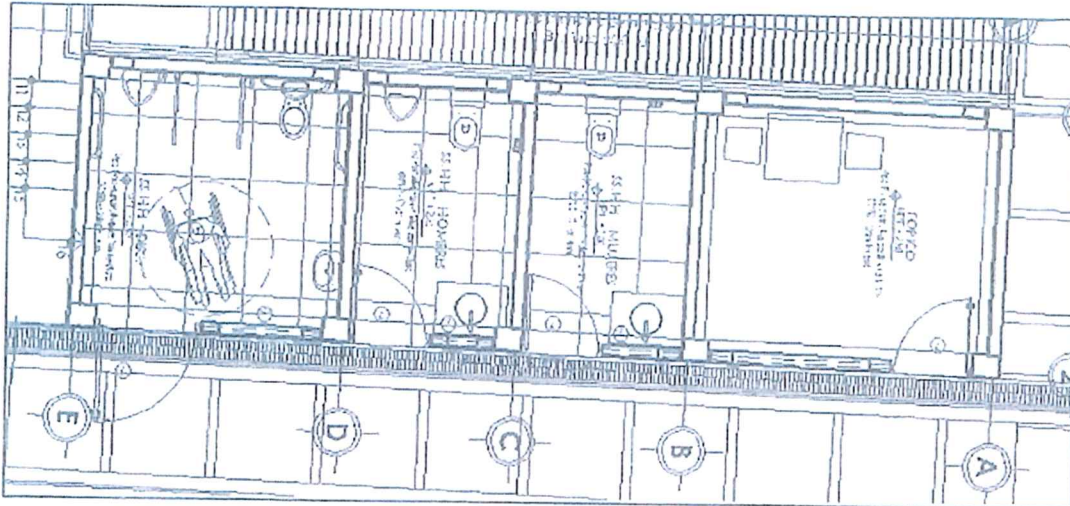

D) SERVICIOS HIGIENICOS

En el bloque cuenta con 02 baterías de servicios higiénicos, 01 para mujeres, 01 para varones además de 01 servicio higiénico para discapacitados, cada uno con su lavamanos y piso porcelanato antideslizante de 0.60 x 0.60

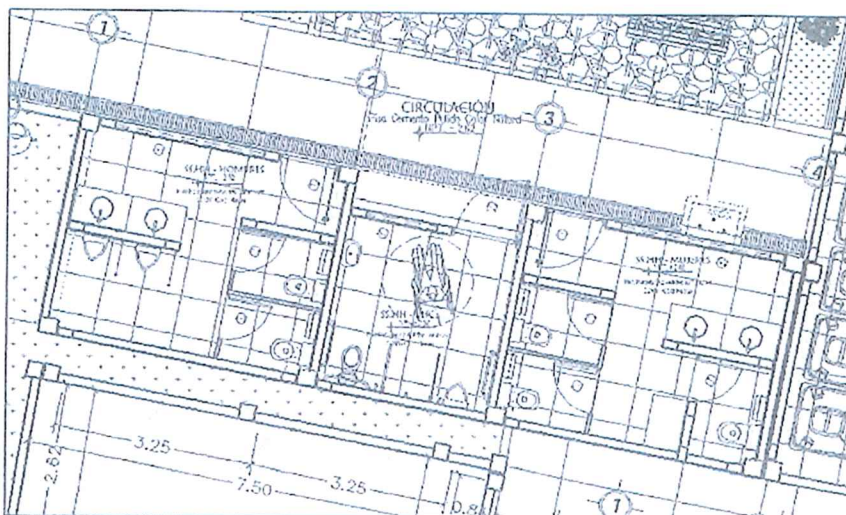

E) VESTIDORES

Cuenta con 02 vestidores para hombres y mujeres con su respectiva ducha y baños, piso porcelanato antideslizante de 0.60 x 0.60

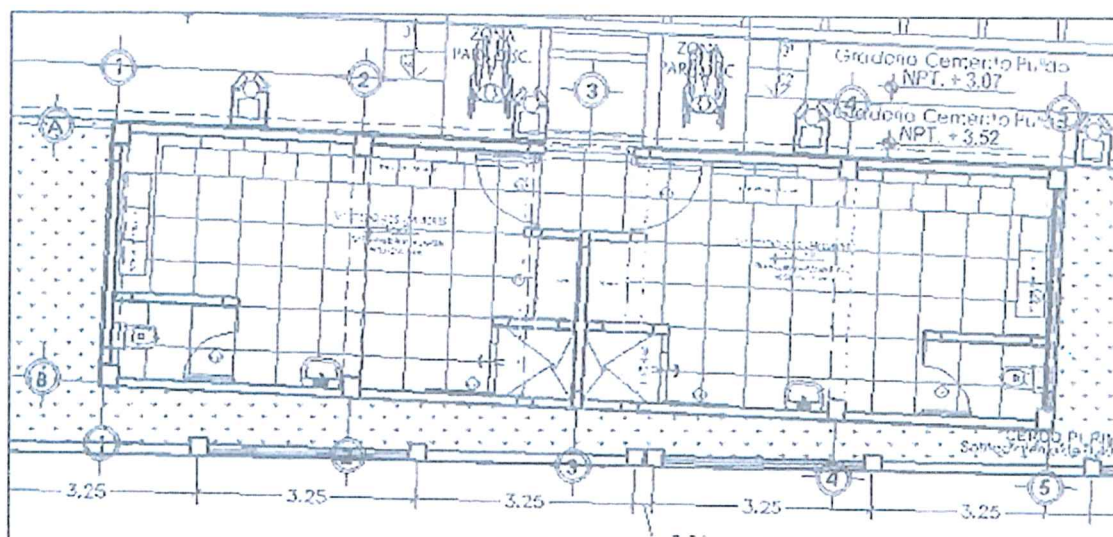

F) BOLETERIA Y SU ÁREA DE ADMINISTRACIÓN

El ambiente destinado para boletería cuenta con 01 boleterías para el cobro de entradas, con piso de porcelanato de 0.60 x 0.60. Los ambientes destinados para Área de administración: cuenta con su respectivo espacio para administrar sus ingresos y egresos y también cuenta con su propio servicio higiénicos para el personal

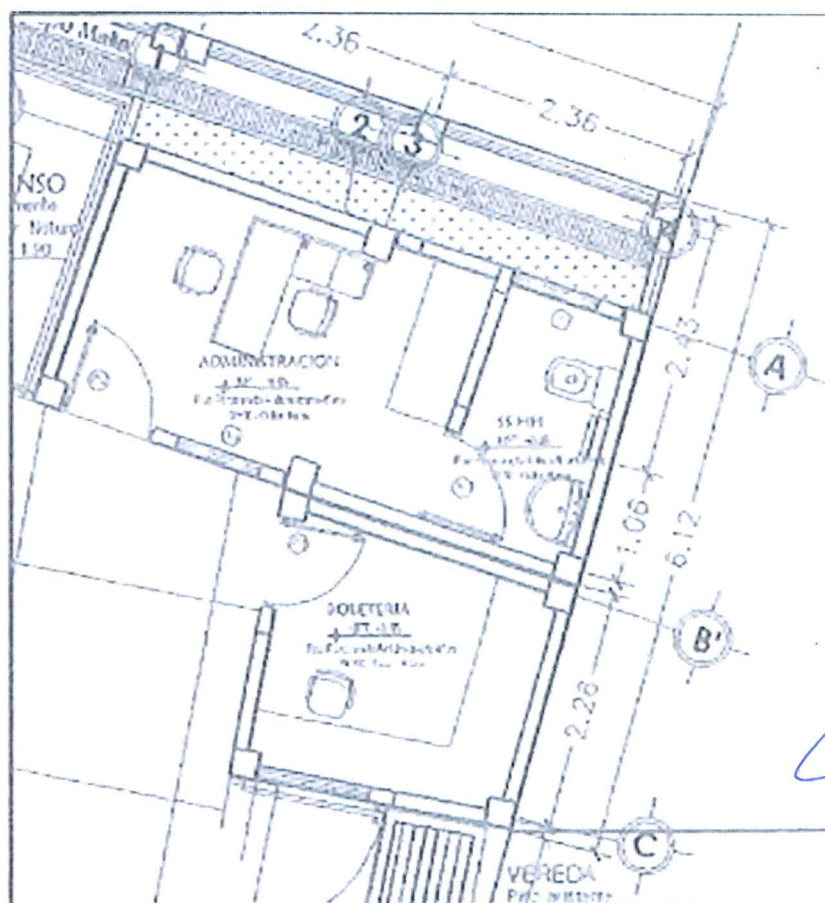

7. BASE LEGAL

- Ley N° 32185 Ley de Presupuesto del Sector Publico para el año fiscal 2025
- Ley N° 32185 Ley de equilibrio Financiero del Presupuesto del Sector Publico del Año fiscal 2025
- Ley N° 32187 - ley de endeudamiento del sector público para el año fiscal 2025.
- Texto Único Ordenado de la Ley N° 30225, Ley de Contrataciones del Estado. Aprobado mediante Decreto Supremo N° 082-2019-EF y sus modificatorias.
- Reglamento de la Ley N° 30225 - Ley de Contrataciones del Estado, aprobado mediante el D.S. 344-2018-EF y sus modificatorias.
- Ley N° 27444 – Ley de Procedimiento Administrativo General
- Ley N° 27806 – Ley de Transparencia y Acceso a la información Publica
- Ley N° 27785 – Ley Orgánica del Sistema Nacional de Control y de la Contraloría General de la Republica.
- Decreto Supremo N° 011-79-VC.
- Decreto Legislativo 1440 – Decreto Legislativo del Sistema Nacional de Presupuesto.
- Ley N° 31246 “Ley que modifica la Ley N° 29783, ley de seguridad y salud en el trabajo, para garantizar el derecho de los trabajadores a la seguridad y la salud en el trabajo ante riesgo epidemiológico y sanitario.
- Ley N° 28611. “Ley general del ambiente” y modificatorias.
- Ley N° 27314. Ley General de Residuos Sólidos y modificatorias.
- Decreto Supremo N° 011-2019-TR el cual aprueba el reglamento de seguridad y salud en el trabajo (SST) para el sector construcción.
- Texto Único Ordenado de la Ley N° 27806, Ley de Transparencia y de Acceso a la Información Pública, aprobado por Decreto Supremo N° 043-2003-PCM.
- Reglamento Nacional de Edificaciones, aprobado mediante Decreto Supremo N° 011-2006 VIVIENDA, así como las modificaciones realizadas posteriores a su publicación.
- Decreto Supremo N° 011-79-VC y sus modificatorias: Fórmula polinómica, deducciones, Etc.
- Directiva N° 009-2020-OSCE/CD- Lineamientos para el uso del cuaderno de obra digital.
- Directiva N° 001-2022-OSCE/CD. Gestión de Las Valorizaciones de Obra a Través del Sistema Electrónico de Contrataciones del Estado.
- Directiva N° 12-2017-OSCE/CD, Gestión de riesgos en la planificación de la ejecución de obras y su modificatoria.
- Resolución de Contraloría N° 147-2016-CG, que aprueba Directiva N° 011-2016-CG/GPROD “Servicio de Control Previo de las Prestaciones Adicionales de Obra”.

Las referidas normas incluyen sus respectivas modificaciones, de ser el caso.

8. COSTO DE INVERSIÓN

| DESCRIPCIÓN | MONTO (S/.) |
|---------------------------|---------------------|
| COSTO DIRECTO | 4,577,529.07 |
| GASTOS GENERALES (10% CD) | 457,752.91 |
| UTILIDADES (5% CD) | 228,876.45 |
| ===== | ===== |
| SUB TOTAL | 5,264,158.43 |
| I.G.V. (18%) | 947,548.52 |
| ===== | ===== |

| | |
|------------------------------------|---------------------|
| VALOR REFERENCIAL DE OBRA | 6,211,706.95 |
| SUPERVISIÓN DE OBRA (4.5%) | 279,526.81 |
| ELABORACIÓN DEL EXPEDIENTE TÉCNICO | 39,000.00 |
| ===== | ===== |
| COSTO DE INVERSIÓN | 6,530,233.76 |
| CONTROL CONCURRENTE (0.5%) | 32,651.17 |
| ===== | ===== |
| COSTO DE INVERSIÓN TOTAL | 6,562,884.93 |

El costo de inversión del proyecto asciende a S/. 6'562,884.93 (Seis millones quinientos sesenta y dos mil ochocientos ochenta y cuatro con 93/100 Soles).

9. VALOR REFERENCIAL DE OBRA

| | |
|----------------------------------|---------------------|
| DESCRIPCIÓN | MONTO (S/.) |
| COSTO DIRECTO | 4,577,529.07 |
| GASTOS GENERALES (10% CD) | 457,752.91 |
| UTILIDADES (5% CD) | 228,876.45 |
| ===== | ===== |
| SUB TOTAL | 5,264,158.43 |
| I.G.V. (18%) | 947,548.52 |
| ===== | ===== |
| VALOR REFERENCIAL DE OBRA | 6,211,706.95 |

El valor referencial de obra asciende a S/. 6'211,706.95 (Seis millones doscientos once mil setecientos seis con 95/100 Soles); con precios vigentes al mes de enero del 2025.

10. ENTIDAD FINANCIANTE

El presupuesto de ejecución de obra (valor referencial de obra), costo de supervisión de obra y costo de control concurrente, es financiado por el Gobierno Regional La Libertad mediante ACUERDO REGIONAL N°000148-2024-GRLL-CR con fecha 03/09/2024.

Se indica que la Municipalidad Distrital de Sinsicap asumió el costo de la Elaboración del Expediente Técnico del Proyecto de Inversión.

11. SISTEMA DE CONTRATACIÓN

De conformidad de lo previsto en el Artículo 35 del Reglamento de la Ley de N°30225, aprobado mediante DECRETO SUPREMO N° 344-2018-EF y sus modificatorias, el sistema de contratación será a SUMA ALZADA.

12. MODALIDAD DE CONTRATACIÓN

De conformidad de lo previsto en el Artículo 36 del Reglamento de la Ley de N°30225, aprobado mediante DECRETO SUPREMO N° 344-2018-EF y sus modificatorias, la modalidad de contratación será LLAVE EN MANO.

A continuación, se describen las ESPECIFICACIONES TECNICAS DEL EQUIPO Y MOBILIARIO A INSTALAR.

01.02.04.02 SUMINISTRO E INSTALACIÓN DE ARCOS DE FUTBOL INCL. MALLA

DESCRIPCION

La partida comprende el suministro e instalación de arcos para futbol 5 cuyas dimensiones de Largo es de 3 metros, alto de 2 metros y fondo de 80 cm parte superior y 1.00m parte inferior y fabricado en tubo de acero redondo 3" e=3mm (frontal), tubo de acero redondo de 2" e= 2.5mm (posterior) pintado de color blanco, incluye malla de nylon.

METODO DE EDICIÓN

Se medirá por par (par).

FORMA DE PAGO

El pago se efectuará al precio unitario del presupuesto entendiéndose que dicho precio constituye la compensación total por toda la mano de obra, materiales, equipo, ensayos de control de calidad, herramientas e imprevistos y todos los gastos que demande el cumplimiento del trabajo.

01.02.09.02 SUMINISTRO E INSTALACION DE JUEGO COLUMPIO SEGÚN DISEÑO

DESCRIPCION

Los juegos infantiles se deben construir con materiales especificados con la más alta técnica en la soldadura y la aplicación de bases y pinturas. Las soldaduras se deben realizar con west arco 6013 y Cordón continuo, en los empalmes se debe cubrir toda la circunferencia del tubo y la longitud de los elementos a soldar, posteriormente se el debe aplicar masilla o sellante para evitar la oxidación de este empalme. Las tuberías galvanizadas se les tiene que retirar al máximo toda la grasa y el polvo y luego aplicar una base de wast primer a presión (con compresor), después de esta base se debe dejar secar y aplicar como mínimo dos capas de pintura esmalte de primera calidad tipo pintulux, a los elementos no galvanizados se les debe realizar el mismo procedimiento, pero aplicando a cambio de wast primer anticorrosivo de primera calidad. Para la instalación el contratista deberá realizar el transporte de los juegos hasta el sitio de ubicación bajo su responsabilidad, por esta razón el contratista deberá proteger adecuadamente los juegos para evitar se peleen o se dañen por un mal manejo, en la eventualidad de un daño en el traslado se debe retocar los juegos tratando de no dejar el parche. Los juegos se pueden trasladar por partes y soldarlos en el sitio, pero el contratista será responsable por las instalaciones de energía que realice para la soldadura y la aplicación de la pintura. Los juegos se deben construir en los talleres de los contratistas, donde se permita el acceso del interventor para verificar la construcción de estos. El anclaje de los juegos lo debe

realizar el contratista, para lo cual debe contar con el personal, los materiales y herramientas necesarias para realizar los huecos llenarlos de concreto 1:2:3, los huecos de anclaje se harán de 20 cm x 20 cm con una profundidad de 50 cm, la tubería deberá llegar hasta los 5 cm como mínimo del fondo del hueco.

A. TOBOGÁN: ALTURA 1.70M

La estructura se deberá ser de caños de espesor de pared 2mm. la resbaladera deberá ser de vibra de vidrio. Los peldaños serán antideslizantes y el juego no podrá tener cantos vivos Toda la estructura deberá ser pintada con dos manos de pintura sintética de primera calidad previo al pintado con dos manos de antióxido. Se anclarán al suelo con sendos dados de hormigón. Las medidas generales son según plano adjunto.

B. SUBE Y BAJA DE 2 CUERPOS.

El travesaño del caballete deberá ser de caño de 2" con un espesor de 2mm. Mientras que los parantes serán de 1 1/4". Toda la estructura deberá ser pintada con dos manos de pintura sintética de primera calidad previa al pintado con dos manos de antióxido. Se anclarán al suelo con sendos dados de hormigón. Las medidas generales son según plano adjunto.

C. COLUMPIO DE 3 ASIENTOS, SEGÚN DETALLES.

La estructura principal del columpio de tres asientos, será de tubo negro de 2" de diámetro, los que serán debidamente lijados y limpios. Para los demás materiales se utilizarán del tipo industrial de primera calidad en el mercado nacional. La madera a utilizarse en los asientos será de tornillo seco de primera.

D. JUEGO MODERNO 1

La estructura principal cuenta con dos torres conectadas por un puente colgante, será de tubo negro de 2" de diámetro, en un lado cuenta con un tobogán en forma de espiral y al otro extremo cuenta con un pasamanos de fierro los que serán debidamente lijados y limpios. Para los demás materiales se utilizarán del tipo industrial de primera calidad en el mercado nacional. La madera a utilizarse en los asientos será de tornillo seco de primera.

MÉTODO DE MEDICIÓN.

La suma de estos juegos suministrados e instalados se computará por global.

BASE DE PAGO.

El pago será efectuado mediante el presupuesto contratado de acuerdo al Análisis de Precios Unitarios respectivos, por Global (glb.) con cargo a las partidas de suministro e instalación de juegos recreativos, según diseño, entendiéndose que dicho precio y pago constituirá compensación total por toda la mano de obra incluyendo Leyes Sociales, materiales y cualquier actividad o suministro necesario para la ejecución del trabajo.

01.02.09.03 SUMINISTRO E INSTALACION DE JUEGOS INFANTILES SUBE Y BAJA SEGÚN DISEÑO

Similar al ITEM 01.02.09.02

01.02.09.04 SUMINISTRO E INSTALACION DE JUEGOS INFANTILES RESBALADERO

Similar al ITEM 01.02.09.02

01.02.09.08 BANCAS DE MADERA Y FIERRO SEGÚN DISEÑO

Similar al ITEM 01.02.09.07

DESCRIPCIÓN

Esta partida comprende en el suministro e instalación de pérgola de madera según diseño arquitectónico

UNIDAD DE MEDIDA:

La medición se computará por global (glb).

FORMA DE PAGO:

Se cancelará de acuerdo a las unidades de divisiones colocadas y aprobado por el Ingeniero Inspector, bajo valorización según el metrado y precio unitario correspondiente

01.02.02.09 BOTES DE BASURA SEGÚN DISEÑO

DESCRIPCIÓN

Esta partida comprende a divisiones contra placadas de planchas metálicas con armazón metálico de 2"x2", donde servirán como parantes y tendrá una elevación del contra placado con referente al piso de 20 cm, dichas divisiones estarán instaladas en los ss.hh. de inicial. Según como indica los planos. Estarán debidamente pintado con base anticorrosiva y base final de esmalte. Los parantes estarán empotrados en la base a una altura de 20 cm y empernados las planchas a los muros laterales. Debiendo presentar una rigidez en su instalación.

UNIDAD DE MEDIDA:

La medición será por cantidad de unidades (und) colocadas.

FORMA DE PAGO:

Se cancelará de acuerdo a las unidades de divisiones colocadas y aprobado por el Ingeniero Inspector, bajo valorización según el metrado y precio unitario correspondiente.

02.02.01.10.01.05. PAPELERA DE PLASTICO CON TAPA Y VENTANA ABATIBLE

DESCRIPCIÓN

Comprende en el suministro e instalación de papeleras de plástico colocado en cada ss. Hh.

METODOLOGIA DE EJECUCIÓN

Verificar las ubicaciones recomendadas por el proyectista para la colocación de las papeleras.

- Considerar la altura recomendada por el fabricante y la posición adecuada o de lo contrario ver planos.

MEDICION DE LA PARTIDA

Unidad de medida. – Unidad (UND)

- Norma de Medición. - Para el cálculo se efectuará por unidad, agrupándolas por tipo y características incluyendo todos los materiales para su correcto funcionamiento.

FORMA DE PAGO DE LA PARTIDA.

Los pagos se realizarán:

- Previa inspección del correcto desarrollo de los trabajos descritos.
- Una vez realizadas las verificaciones se procederán a valorizar el número de unidades para poder así realizar los pagos correspondientes a esta partida.

02.02.01.10.02.01 JABONERA TIPO BOLA (INC. SUM. E INSTALACION)

Similar la ITEM 02.02.01.10.01.05

02.02.01.10.02.02 PORTA PAPEL HIGIENICO DE LOZA)

Similar la ITEM 02.02.01.10.01.05

05.15.02 TABLERO ARRANQUE PARADA + CONTROL (2M) Y DIST. PARA ELECTROBOMBA CISTERNA

DEFINICIÓN

Centro de control y distribución de la energía eléctrica en toda la edificación, sectorizada ó de manera total.

Con elementos eléctricos que sirven para interruptor el paso de la corriente eléctrica en forma voluntaria o cuando se genere una sobrecarga en el sistema. Serán del tipo termomagnético para mayor seguridad del control de carga.

DESCRIPCIÓN

Serán con caja metálica para empotrar en la pared, con puerta, chapa y llave, con directorio de circuitos de Tipo Termomagnético NO FUSE para operación manual con protección sobrecarga de cortocircuitos y mecanismo de desenganche instantáneo.

En los planos se da la relación y capacidad de los circuitos, así como el interruptor principal.

Los interruptores termomagnéticos serán de diferente calibre de acuerdo al uso del circuito que van a controlar y de acuerdo a las fases que van a generar, pudiendo éstos ser monofásicos de 15 A para el circuito de alumbrado, de 20 A para tomacorrientes y trifásico de 40 A para el tablero general.

MATERIALES

Serán de caja metálica para empotrar en la pared, con puerta, chapa y llave, con directorio de circuitos en número especificado para cada tipo, si es general de 8 polos y secundario de 12 polos, de Tipo Termomagnético NO FUSE para operación manual con protección sobrecarga de cortocircuitos y mecanismo de desenganche instantáneo.

Interruptores termomagnéticos monofásico de 20 y 30 A para circuitos de alumbrado y tomacorrientes y trifásicos de 40 A para tablero general.

Posición de Salida

A partir de los pisos terminados deberán ser los siguientes: Tablero general, borde superior de la caja 1.80m.

EQUIPOS Y HERRAMIENTAS

Los necesarios para realizar las instalaciones de los tableros en forma efectiva y de los interruptores en los tableros generales y de distribución.

EJECUCIÓN

Se ejecutarán de acuerdo a las especificaciones técnicas y a los planos

CONTROL

Se deberá revisar cuidadosamente cada una de las cajas y determinar la calidad de los mismos, y solo cuando cumpla con los requisitos de calidad serán aceptadas, de lo contrario serán devueltos.

Se deberá revisar cuidadosamente cada una de los interruptores y determinar la calidad de los mismos, y solo cuando cumpla con los requisitos de calidad serán aceptadas, de lo contrario serán devueltos.

ACEPTACION DE LOS TRABAJOS

Los trabajos efectuados se aceptan siempre en cuando cumplan los requisitos exigidos desde el punto de vista técnico, de ejecución y geométrico.

Los trabajos efectuados se aceptan siempre en cuando cumplan los requisitos exigidos desde el punto de vista técnico, de ejecución y geométrico.

MEDICION Y PAGO Medición

Los tableros se medirán por Unidad (UND) de la partida ejecutada, o sumando por partes de la misma para dar un total.

Pago

El pago se hace por la medición de los trabajos ejecutados, basados en el precio unitario por Unidad (UND) del contrato, que representa la compensación integral para todas las operaciones del transporte, materiales, mano de obra, herramientas, EQUIPOS Y HERRAMIENTAS, etc. Así como otros gastos eventuales que se requieran para terminar los trabajos. La ejecución del colocado de interruptores, tomacorrientes y placas incluye la capa de aislamiento y sus operaciones

05.15.03 ELECTROBOMBA AUTOCEBANTE DE 0.50 HP

DESCRIPCION

La partida comprende el suministro e instalación del equipo de bombeo al interior del cuarto de máquinas. El equipo de bombeo consiste en instalar una electro-bomba de eje horizontal normalizado, funcionara con una potencia estimada de 2, 3 y 4 HP. Las características técnicas definidas de los equipos de bombeo están dadas por el modelo de las mismas. El montaje de las instalaciones hidráulicas al interior del cuarto de bomba, se complementarán con los accesorios de acuerdo a lo especificado en los planos del proyecto.

MEDICIÓN

La Unidad de medición será la Unidad (und)

PAGO

Los trabajos descritos serán pagados, al precio unitario de la partida del Presupuesto de Obra.

13. PLAZO DE EJECUCIÓN DE OBRA

Para la ejecución de la obra "MEJORAMIENTO DEL SERVICIO DE PRÁCTICA DEPORTIVA Y/O RECREATIVA EN COMPLEJO DEPORTIVO "SAN IGNACIO" DE CENTRO POBLADO SAN IGNACIO DISTRITO DE SINSICAP DE LA PROVINCIA DE OTUZCO DEL DEPARTAMENTO DE LA LIBERTAD" CON CODIGO UNICO DE INVERSIÓN N° 2620574; se ha previsto un tiempo de **150 (Ciento cincuenta) días calendarios**; sin deducciones por días feriados, festivos, mal estado de caminos, comenzando a regir dicho plazo de acuerdo a lo estipulado en el Artículo 176 del Reglamento de la Ley de N°30225, aprobado mediante DECRETO SUPREMO N° 344-2018-EF y sus modificatorias.

14. FORMA DE PAGO

El pago se realizará mediante Valorizaciones de obra, de forma Mensual, conforme a las valorizaciones que se encuentran directamente relacionados al avance físico ejecutado de la obra, hasta un monto equivalente al monto ofertado del contrato para la ejecución de la obra, más reintegros en caso existieran previa conformidad de la supervisión de obra y la Entidad.

Para el abono de las Valorizaciones (pagos a cuenta) de EL CONTRATISTA, se efectuará siguiendo los procedimientos que indica el artículo 194 del Reglamento de la Ley de N°30225, aprobado mediante DECRETO SUPREMO N° 344-2018-EF y sus modificatorias.

15. INSPECTOR O SUPERVISOR DE OBRA

Se debe cumplir lo establecido en el artículo 186° 187° del Reglamento de la Ley de N°30225, aprobado mediante DECRETO SUPREMO N° 344-2018-EF y sus modificatorias.

Todo material y la mano de obra empleada estarán sujetos a la verificación de la supervisión, quien ordenará el retiro de todo el material que se encuentre dañado o defectuoso que no cumple con las especificaciones técnicas, así como la mano de obra u operador deficiente, que no cumplan con lo indicado en los planos, sustento de metrados, análisis de precios unitarios, especificaciones técnicas, normas técnicas peruanas vigentes u otros documentos que conforman el expediente técnico.

Los trabajos mal ejecutados deberán ser satisfactoriamente corregidos y el material rechazado deberá ser reemplazado por otro aprobado por la supervisión, por cuenta del contratista.

16. ENTREGA DEL TERRENO PARA LA EJECUCION DE LA OBRA

El supervisor y el residente de obra formalizarán la entrega del terreno y la apertura del cuaderno de obra (Asiento N° 01); se elaborará el acta de entrega y recepción de terreno en coordinación con el contratista, supervisión y la Entidad.

17. CONOCIMIENTO DEL TERRENO PARA LA OBRA

El contratista deberá tener conocimiento objetivo de las características y condiciones geográficas y climáticas donde se ejecutará los trabajos; así como sus accesos, de tal manera que con la debida anticipación prevea todo lo necesario para el inicio y avance en la ejecución de la obra de acuerdo con el cronograma contractual, asegurando entre otros el transporte, de materiales, combustible, equipos y otros.

18. CONTROL DE CALIDAD

En este rubro se incluyen las actividades de control de calidad en la ejecución de la obra, en los diferentes materiales que se utilizarán en la obra, así como el resultado final de la obra ejecutada por partida. El control, consistirá en el análisis de la muestra, especificación, resultados de los ensayos y certificados de prueba, afín de verificar si los materiales están conforme a las especificaciones técnicas del expediente técnico; los costos de las pruebas de campo y/o ensayos de laboratorio serán asumidos por el contratista. En general debe existir todo lo necesario y técnicamente aceptable para asegurar una óptima calidad de la obra.

19. OBJETO DE LAS ESPECIFICACIONES TECNICAS

Las especificaciones técnicas tienen como objeto definir las normas y procedimientos que serán aplicados en la construcción de la Obra, siendo las mismas partes integrante de/ expediente Técnico. Más allá de lo establecido en estas especificaciones técnicas, el residente de obra podrá ampliarlas de acuerdo a la calidad de los materiales a emplearse y la correcta metodología constructiva a seguir en cualquier trabajo, previa aprobación de supervisor de obra.

20. ACTIVIDADES

20.1. Actividades previas a la ejecución de la obra

- El Contratista debe inspeccionar el lugar, la ubicación del terreno, donde se realizará la obra materia del contrato; así como revisar el Expediente Técnico de Obra. Debe realizarlo antes de efectuar su oferta, con la finalidad de evitar cualquier reclamo posterior por diferencia en los Metrados o cualquier omisión en su propuesta. Visita que será verificado por el área usuaria quien extenderá un acta de visita de terreno.
- El Contratista debe nombrar a un ingeniero residente inscrito en el Colegio de Ingenieros del Perú, el cual tendrá a su cargo la dirección técnica de la obra. Asimismo, debe dejar expresa constancia que la remuneración de este profesional es de exclusiva responsabilidad de la misma y que se encuentra plenamente habilitado para el ejercicio de su profesión.

- El Contratista debe abastecerse, con la debida anticipación, de todos los equipos, materiales y elementos necesarios que se requiere para la ejecución de los trabajos. Debe contar con la cantidad de maquinaria y equipo mínimo para la ejecución de la obra; cuyas características en rendimiento, capacidad y potencia estarán en concordancia o equivalencia con la oferta presentada.
- Los materiales empleados en la obra deben cumplir con las Especificaciones Técnicas señaladas en el Expediente Técnico de Obra.
- Debe poner a disposición del supervisor de la Entidad, una oficina provisional con las dimensiones necesarias para que desarrolle sus labores.
- Debe brindar las facilidades para la supervisión de la obra; a fin de que la Entidad verifique y exija la correcta ejecución de los trabajos. De esta manera se asegura el fiel cumplimiento de las condiciones estipuladas y obligaciones del contratista, establecidas en el contrato y sus anexos.
- Durante los primeros quince (15) días, realizara la revisión integral del Expediente Técnico de Obra y verificara en gabinete y en campo, los aspectos críticos de los diseños de los proyectos, diseños de encofrados, ensayo de resistencia de concreto, ensayos de suelos, estado y disponibilidad del terreno y de cantera, etc., incluyendo condiciones especiales, verificación de niveles, Berchmark, (BM). Verificación de la existencia de permisos y documentaciones necesarias para los trabajos.
- Definir con el Adjudicatario, los equipos y materiales a usar, de acuerdo con el expediente técnico y norma técnicas de calidad.

21. RESPONSABILIDAD DEL CONTRATISTA POR VICIOS OCULTOS

El contratista en ningún caso debe eludir su responsabilidad por los trabajos que hubieren sido encontrados defectuosos o con vicios por la Entidad; ni negarse a repararlos o reconstruirlos, según sea el caso; bajo el pretexto de haber sido aceptados por el supervisor o inspector. Para tales efectos rigen las normas del Código Civil sobre responsabilidades de carácter contractual y extracontractual, así como los artículos 1782°, 1783°, 1784° y 1785° del citado código. El artículo 40° del Texto Único Ordenado la Ley de Contrataciones del Estado, el plazo de responsabilidad del contratista será de siete (07) años contados a partir de la conformidad de la recepción de obra, por las características de la obra ejecutada en función de las normas técnicas aplicable al proyecto. Durante este lapso el contratista se responsabiliza por la destrucción total o parcial, peligro de ruina o graves defectos por vicios de la construcción. Debe asumir total y directa responsabilidad por las demandas, reclamos, pérdidas y acciones derivadas de actos u omisiones imputables al contratistas, subcontratistas o personal empleado o contratado en la obra o en la guardiana de la misma, directamente vinculados con la ejecución de la obra, o que se realicen durante esta.

22. EQUIPOS, MAQUINARIAS Y MEDIOS AUXILIARES

El contratista situara en la obra el equipo o maquinaria y medio auxiliares que sean precisos para la correcta ejecución de obra en el plazo establecido, y en todo caso, los equipos que se propusieron en su oferta y/o Bases, en los mismos términos y características. Dichos equipos, adscritos a la obra, deberán estar en perfectas condiciones de funcionamiento, debiendo repararse inmediatamente los elementos averiados, y asumiendo el Contratista la obligación de remplazarlos cuando así lo ordene la supervisión y/o inspección de obra. En caso de discordar con la solicitud de la supervisión, tendrá el Contratista derecho a reclamar ante la Municipalidad Distrital de Sinsicap en el plazo de hasta siete (7) días calendarios, de efectuada la solicitud de la Supervisión.

Si el equipo o la dotación previstos en el proyecto fuesen insuficientes para la ejecución de la obra en los plazos establecidos, la Supervisión notificara de la situación al Contratista y procederá con las sanciones que correspondan. El Contratista no tendrá derecho a reclamación alguna ante la Entidad Contratante.

23. ALMACENAMIENTO DE MATERIALES

Las zonas destinadas a acopios requerirán la aprobación del supervisor y/o inspector de obra, debiendo ser acondicionados a completa satisfacción de este, una vez hayan cumplido su misión, de forma tal que recuperen su aspecto original.

El almacenamiento se realizará de forma que se garantice la conservación de los materiales en perfectas condiciones de utilización y siguiendo en todo caso las instrucciones de la supervisión.

La limpieza de la obra y retirada de los materiales acopiados y no utilizados corresponde al contratista, de tal modo que deberán ser efectuados a medida que se realicen los trabajos.

24. TRABAJOS DEFECTUOSO O MAL EJECUTADOS

El Contratista es exclusivamente responsable de la ejecución y conservación de la obra objeto del presente contrato y de las faltas que en ellas pudieran notarse, sin que le exima de responsabilidad la circunstancia de que la Supervisión y/o Inspección de obra haya examinado y reconocido la obra durante su construcción o los materiales empleados, ni que las distintas partes de obra hayan sido incluidas en las mediciones o certificaciones parciales.

Si la obra no se sujetara estrictamente a los planos y demás documentos del proyecto, si los materiales utilizados no fueran de la calidad requerida, si se advierten vicios o defectos en la construcción o se tienen razones fundadas para creer que existen vicios ocultos en la obra ejecutada.

Los gastos de estas operaciones serán a cuenta del Contratista, salvo en el caso de que se hubieran realizado en base a sospechas de la supervisión y/o inspección de obra de existir vicios ocultos y estos no pudieran ser comprobados.

25. CONSERVACION Y SEÑALIZACION DE LA OBRA

El Contratista está obligado no solo a la correcta ejecución de la obra, sino también a la conservación de esta, a su costo hasta la finalización de dicha ejecución, dicha conservación será efectiva también durante suspensiones, paralizaciones y/u otro mecanismo que suspenda el plazo de ejecución de la misma, así como su conservación hasta la firma del acta de recepción de la obra, donde todos los gastos y/o costos, correrán por cuenta del contratista.

La responsabilidad del contratista por faltas que en la obra pudieran advertirse, se extiende al supuesto de que tales faltas se deban tanto a una defectuosa construcción imputable al contratista como a una indebida conservación de las unidades de obra, aunque estas hayan sido examinadas y encontradas conformes por la Supervisión y/o Inspección de obra, inmediatamente después de su construcción o en cualquier otro momento dentro del periodo de vigencia del contrato.

Asimismo, queda obligado a señalizar las obras objeto del contrato, con arreglo a lo dispuesto en la normativa vigente. Los gastos que origine la señalización se abonarán en la forma que se establezca en el proyecto; en su defecto serán de cuenta del contratista.

El contratista cumplirá las ordenes que reciba de la Supervisión y/o de los responsables designados de la Gerencia de Infraestructura y Desarrollo territorial, acerca de la instalación de señales complementarias o modificación de las ya instaladas. Será directamente responsable de los perjuicios que la inobservancia de las citadas normas y ordenes pudieran causar.

En caso de que fuese necesaria la realización de trabajos nocturnos estos deberán ser previamente autorizados por el Supervisor de Obra y realizados solamente en las unidades de obra que el indique. El Contratista deberá instalar los equipos de iluminación, del tipo e intensidad que el Supervisor ordene y mantenerlos en perfecto estado mientras duren los trabajos nocturnos.

26. SEGURIDAD DE OBRA

El ejecutor tomara todas las medidas de seguridad que sean necesarias para proteger la vida y salud del personal de la obra, durante la ejecución de la misma, la cual deberá implementarse de tal manera que se den todas las condiciones necesarias para evitar accidentes. Las medidas de seguridad deben abarcar desde las labores de difusión de los desvíos hasta los avisos preventivos en el sitio de la obra.

El ejecutor designará el personal responsable de la seguridad de todos los trabajos, quien a su vez dispondrá de todos los equipos y elementos necesarios para otorgar la seguridad conveniente, dicho responsable será o estará a cargo del Ing. Seguridad de obra y/o del Ing. Residente de obra.

Durante las diversas etapas de la construcción, las obras se mantendrán, en todo momento, en perfectas condiciones.

El contratista deberá atenerse a las disposiciones vigentes para la prevención y control de incendios, y a las instrucciones complementarias que se dicten por el Supervisor de Obra.

En todo caso, se adoptarán las medidas necesarias y será responsable de evitar la propagación de los que se requieran para la ejecución de las obras, así como de los daños y perjuicios que puedan producir.

27. CONSERVACION DEL MEDIO AMBIENTE

El Contratista está obligado a realizar las visitas técnicas, mediciones y cualquier actividad, en estricta conformidad a las normas de Medio Ambiente.

El Contratista deberá cumplir con la normatividad legal, sobre Medio Ambiente de aplicación en su actividad.

28. COORDINACION CON ENTIDADES PUBLICAS Y EMPRESAS DE SERVICIOS

El Contratista inmediatamente después de la firma del contrato, está obligado a efectuar las respectivas coordinaciones con las Entidades Públicas y Empresas Concesionaria de Servicios Públicos, mediante cartas y gestiones a fin de asegurar la correcta y oportuna ejecución de los trabajos contratados, siempre que estos se encuentren supeditados a autorizaciones y aceptación de dichas empresas para su realización, todo ello deberá ser autorizado por la supervisión de obra y comunicado a su vez a la entidad para conocimiento.

La inobservancia de contratista de realizar dichas coordinaciones con las Entidades Públicas y las Entidades Concesionarias de Servicios Públicos, acerca de los trabajos en la vía pública de instalaciones de servicio, ampliaciones, modificaciones, mejoramiento, será de entera y exclusiva responsabilidad del mismo, por lo que corresponde bajo su cuenta la adopción de acciones necesarias que eviten daños a los trabajos proyectados.

29. SEGURIDAD Y SALUD OCUPACIONAL

El contratista está obligado a realizar las visitas técnicas, mediciones y cualquier actividad, en estricta conformidad a las normas de Seguridad y Salud Ocupacional.

El contratista deberá desarrollar las medidas adecuadas de seguridad y salud ocupacional a fin de garantizar seguridad y salud del personal que intervenga en la actividad y preservar los bienes propios.

30. ADELANTO DIRECTO

La Entidad otorgará 1 (un) adelanto directo por el 10% del monto del contrato original.

El contratista debe solicitar formalmente el adelanto directo dentro de los ocho (8) días siguientes a la suscripción del contrato, adjuntando a su solicitud la garantía por adelantos mediante carta fianza o póliza de caución y el comprobante de pago correspondiente. La Entidad debe entregar el monto solicitado dentro de los siete (7) días contados a partir del día siguiente de recibida la solicitud del contratista.

Vencido el plazo para solicitar el adelanto no procede la solicitud

31. ADELANTO PARA MATERIALES E INSUMOS

La Entidad otorgará adelantos para materiales e insumos por el 20% del monto del contrato original, conforme al calendario de adquisición de materiales e insumos presentado por el contratista.

La entrega de los adelantos se realizará en un plazo de cinco (5) días calendario previos a la fecha prevista en el calendario de adquisición de materiales e insumos para cada adquisición, con la finalidad que EL CONTRATISTA pueda disponer de los materiales e insumos en la oportunidad prevista en el calendario de avance de obra valorizado. Para tal efecto, EL CONTRATISTA debe solicitar la entrega del adelanto en un plazo de diez (10) días calendario anteriores al inicio del plazo antes mencionado, adjuntando a su solicitud la garantía por adelantos¹⁹ mediante carta fianza o póliza de caución y el comprobante de pago respectivo.

32. PERSONAL ESPECIALISTA

32.1. EJECUCIÓN DE OBRA (PERSONAL CLAVE OBLIGATORIO)

RESIDENTE DE OBRA: (Ingeniero Civil o Arquitecto, Titulado y colegiado)

Deberá contar con experiencia no menor de VEINTICUATRO (24) MESES en el cargo de Residente y/o Supervisor y/o Jefe de Supervisión y/o Residente Principal y/o Jefe de Residente y/o Director Residente y/o Inspector, en obras similares al objeto de la convocatoria, que se computa desde la colegiatura.

ARQUITECTO: (Arquitecto Titulado y colegiado)

Deberá contar con experiencia no menor de DOCE (12) MESES en el cargo de Arquitecto y/o Especialista en Arquitectura y/o Jefe de Arquitectura y/o Director Arquitecto y/o Especialista en Diseño Arquitectónico y/o Desarrollo Arquitectónico y/o similar al cargo, en la supervisión y/o ejecución de obras similares al objeto de la convocatoria, que se computa desde la colegiatura.

ESPECIALISTA EN ESTRUCTURAS: (Ingeniero Civil Titulado y colegiado)

Deberá contar con experiencia no menor de DOCE (12) MESES en el cargo de Especialista y/o Ingeniero y/o Jefe y/o Supervisor y/o Residente y/o Inspector y/o Monitor de o en Estructuras o Estructural o Diseño Estructural y/o similar al cargo, en la supervisión y/o ejecución de obras similares al objeto de la convocatoria, que se computa desde la colegiatura.

ESPECIALISTA EN INSTALACIONES SANITARIAS: (Ingeniero Civil o Sanitario, Titulado y colegiado)

Deberá contar con experiencia no menor de DOCE (12) MESES en el cargo de Especialista y/o Ingeniero y/o Jefe y/o Supervisor y/o Residente y/o Inspector y/o Monitor de o en Sanitario o en Instalaciones Sanitarias y/o similar al cargo, en la supervisión y/o ejecución de obras en general, que se computa desde la colegiatura.

ESPECIALISTA EN INSTALACIONES ELECTRICAS: (Ingeniero Electricista o Mecánico Electricista, Titulado y colegiado)

Deberá contar con experiencia no menor de DOCE (12) MESES en el cargo de Especialista y/o Ingeniero y/o Jefe y/o Supervisor y/o Residente y/o Inspector y/o Monitor en Instalaciones Eléctricas y/o Mecánico Eléctricas y/o similar al cargo, en la supervisión y/o ejecución de obras en general, que se computa desde la colegiatura.

INGENIERO DE SEGURIDAD Y SALUD: (Ingeniero Civil o Sanitario o Industrial o Ambiental o Ambiental y de Recursos Naturales o de Seguridad Industrial o de Materiales, Titulado y colegiado)

Deberá contar con experiencia no menor de DIECIOCHO (18) MESES en el cargo de Especialista y/o Ingeniero y/o Jefe y/o Supervisor y/o Residente y/o Inspector y/o Monitor de o en SSOMA y/o Seguridad Industrial y/o Seguridad en el Trabajo y/o Seguridad en Obra y/o Seguridad y Medio Ambiente y/o Seguridad y Salud Industrial y/o similar al cargo, en la supervisión y/o ejecución de obras en general, que se computa desde la colegiatura.

ARQUEOLOGO: (Arqueólogo, Titulado y colegiado)

Deberá contar con experiencia no menor de DOCE (12) MESES en el cargo de Especialista y/o Ingeniero y/o Jefe y/o Supervisor y/o Residente y/o Inspector y/o Monitor de o en Arqueología y/o Monitoreo Arqueológico y/o similar al cargo, en la supervisión y/o ejecución de obras en general, que se computa desde la colegiatura.

NOTA:

- El Residente de obra no podrá prestar servicios en más de una obra a la vez.
- La colegiatura y habilitación de los profesionales se requerirá para el inicio de su participación efectiva en la obra, tanto para aquellos titulados en el Perú o en el extranjero.
- La permanencia en la obra del Residente de Obra es al 100% (cien por ciento) durante la ejecución de la obra. De los demás profesionales o especialista, es según lo establecido en los gastos generales, con la finalidad de garantizar un óptimo cumplimiento de la ejecución contractual del objeto de la convocatoria, la misma que deberá de ser indicada en su oferta.
- El residente de obra como mínimo debe permanecer en la ejecución de la obra 60 días calendarios y/o íntegro del plazo de ejecución de la obra, si este es menos a 60 días calendarios, la ejecución, para poder cambiar el profesional clave de conformidad con las disposiciones establecidas en el numeral 190.2 del artículo 190 del Reglamento de la Ley de Contrataciones del Estado.
- De existir plantel técnico profesional descrito en el presente documento y/o en los gastos generales que no tengan 100% (cien por ciento) de permanencia en la ejecución de la obra, el contratista está en la obligación de presentar los horarios de asistencia a la obra, acorde a los trabajos y cronogramas establecidos y la relación de estos con dichos profesionales.

33. EQUIPAMIENTO ESTRATEGICO

33.1. EQUIPAMIENTO DE EJECUCIÓN DE OBRA

| N° | DESCRIPCIÓN | MEDIDA | CANTIDAD |
|----|--|--------|----------|
| 1 | ANDAMIO METALICO | UND | 3.00 |
| 2 | CAMION GRUA 5TN | UND | 1.00 |
| 3 | CAMION VOLQUETE 15 M3. | UND | 2.00 |
| 4 | CARGADOR FRONTAL | UND | 1.00 |
| 5 | COMPRESORA NEUMATICA 93 HP 335-375 PCM | UND | 1.00 |
| 6 | EQUIPO DE CORTE | UND | 3.00 |
| 7 | EQUIPO DE PINTURA AIRESS | UND | 1.00 |
| 8 | MAQUINA SOLDADORA | UND | 5.00 |
| 9 | MEZCLADORA CONCRETO TAMBOR 18HP 11P3 | UND | 4.00 |
| 10 | MOTONIVELADORA 130 - 135 HP | UND | 1.00 |
| 11 | NIVEL TOPOGRAFICO CON TRIPODE | UND | 1.00 |
| 12 | PLANCHA COMPACTADORA VIBRATORIA, 7HP | UND | 1.00 |
| 13 | RETROESCAVADORA DE 1/2 A 1 1/4 YD3 | UND | 1.00 |
| 14 | RODILLO LISO VIBRATORIO AUTOPROPULSADO 7-9 TN. | UND | 1.00 |
| 15 | VIBRADOR DE CONCRETO 4 HP 1.25" | UND | 4.00 |
| 16 | WINCHE ELECTRICO 3.6 HP DE DOS BALDES | UND | 1.00 |

El equipamiento se acreditará para la suscripción de contrato, mediante la presentación de copia de documentos que sustenten la propiedad, la posesión, el compromiso de compra venta o alquiler u otro documento que acredite la disponibilidad del equipamiento. En el caso que el postor ganador sea un consorcio los documentos de acreditación pueden estar a nombre del consorcio o de uno de sus integrantes.

33.2. EQUIPAMIENTO DE SERVICIOS

Equipamiento de gastos fijos y variables:

| N° | DESCRIPCIÓN | MEDIDA | CANTIDAD |
|----|----------------------|--------|----------|
| 1 | CAMIONETA PICKUP 4X4 | UND | 1.00 |
| 2 | IMPRESORA | UND | 1.00 |
| 3 | PC CORE I5 | UND | 1.00 |

34. REQUISITOS DEL PARTICIPANTE

El postor deberá ser una persona natural o jurídica, debidamente constituida el mismo que deberá estar inscrito en el Registro Nacional de Proveedores del Estado (RNP), en el capítulo ejecutor de obras debiendo tener la capacidad individual o en consorcio por el monto del valor referencial o superior; del mismo modo, deberá acreditar su experiencia en la ejecución de obras iguales y/o similares.

35. EXPERIENCIA DEL POSTOR EN LA ESPECIALIDAD

El postor debe acreditar un monto facturado acumulado equivalente a S/ 6,211,706.95 (Seis millones doscientos once mil setecientos seis con 95/100 Soles), en la ejecución de obras similares, durante los 10 años anteriores a la fecha de la presentación de ofertas que se computarán desde la suscripción del acta de recepción de obra.

Se considerará obra similar a: la ejecución de obras públicas y/o privadas tales como: mejoramiento y/o ampliación y/o nuevo y/o construcción y/o reconstrucción y/o reparación y/o instalación y/o habilitación y/o rehabilitación y/o recuperación y/o adecuación de infraestructura deportiva.

36. VALORIZACIONES Y METRADOS

Las valorizaciones de avance de obra tienen el carácter de pagos a cuenta y serán elaboradas y presentadas el último día de cada periodo mensual por el inspector o supervisor, y el contratista, sobre la base de los metrados realmente ejecutados en dicho periodo.

Conjuntamente con la valorización, el contratista presentara los siguientes **DOCUMENTOS MÍNIMOS** necesarios para el trámite de pago:

- o Carta de supervisor dirigido a la Municipalidad Distrital de Sinsicap.
- o Informe del Supervisor de obra, otorgando conformidad y aprobación a la valorización, donde se indicará el porcentaje físico ejecutado mensual y acumulado, resumen general, aspectos contractuales, datos del contratista, antecedentes, acontecimientos importantes ocurridos en obra (Indicando asientos de obra), análisis de ejecución contractual por especialidad, indicando que ha sido revisada y aprobada con montos detallados, cálculo de penalidades.
- o Copia de Informe de Revisión del Expediente Técnico, recomendaciones y conclusiones de obra del supervisor (Sólo presentar en la primera valorización).
- o Copias de informes complementarios del supervisor, detallando aprobación de ampliaciones de plazo, adicionales y/o deducciones de obra (De ser el caso).
- o Carta del representante legal del contratista presentando valorización de obra al supervisor de obra.
- o Declaración jurada firmada por el representante legal del contratista, donde hace de conocimiento a la entidad contratante que tiene de conocimiento de la valorización de obra y que los documentos presentados son fehacientes y de acuerdo a lo indicado en las normas vigentes.
- o Carta de residente presentando valorización de obra al representante legal del contratista.
- o Factura indicando el monto a pagar, de la valorización tramitada (Inc. IGV).
- o Informe técnico del residente (Deberá indicar como mínimo: Resumen general, antecedentes, aspectos contractuales, breve descripción de lo ejecutado en obra, avances físicos ejecutados y programados mensuales y acumulados).
- o Informe mensual de Plantel Profesional Clave.
- o Certificado de habilidad del Plantel profesional clave, vigente al mes valorizado.
- o Copia de informe de revisión de Expediente Técnico del residente presentado al supervisor. (Sólo presentar en la primera valorización).

- Copias de informes complementarios presentados al supervisor, detallando y sustentando la aprobación de ampliaciones de plazo, adicionales y/o reducciones de obra (De ser el caso).
- Constancia de no estar inhabilitado para contratar con el estado de la empresa constructora (Presentación de cada uno de los consorciados, de ser el caso).
- Constancia de Capacidad Libre de la Empresa.
- Datos generales de la Obra.
- Resumen de Valorización de Obra.
- Sustentación técnica de los metrados, mediante croquis, gráficos y/o esquemas que ilustre claramente lo realmente ejecutado.
- Análisis de valorización del mes.
- Control de valorizaciones ejecutadas vs programadas.
- Gráfico de avance físico programado vs ejecutado (curva S).
- Gráfico de avance financiero programado vs ejecutado.
- Fórmula polinómica por especialidad (Deberá ser copia del expediente técnico, donde indique el sello y firma del proyectista).
- Factor de reajuste K por especialidad.
- Cálculo del reajuste por especialidad.
- Índices de precios unificados (Deberá ser copia fiel de los publicados en el diario El Peruano).
- Amortización del adelanto directo (de ser el caso).
- Amortización del adelanto de materiales (de ser el caso).
- Control General de Valorizaciones.
- Cronograma de avance de obra programado, a la fecha real de inicio de obra.
- Cronograma de avance de obra vigente.
- Copia del acta de entrega del terreno.
- Copia del acta de inicio de obra.
- Copia de Acta de Paralización de obra (de ser el caso).
- Copia de Acta de Suspensión de plazo (de ser el caso).
- Copia de Acta de reinicio de plazo (de ser el caso).
- Certificados de ensayos y protocolos de control de calidad de los materiales y trabajos ejecutados, de acuerdo al mes ejecutado.
- Pagos a ESSALUD, CONAFOVICER, SENSICO, así como constancia de aseguramiento (De ser el caso).
- Copia de carta fianza de fiel cumplimiento y/o copia de la carta solicitando retención del 10.00% de ser PYME.
- Copia de carta fianza de adelanto directo y adelanto de materiales (De ser el caso).
- Copia de seguro complementario de trabajo seguro del personal.
- Copia de contrato de obra y resolución de aprobación de contrato y copia de contrato de consorcio (De ser el caso).
- Copia de resoluciones de aprobación de adicionales y/o reducciones (De ser el caso).
- Copia de resoluciones de aprobación de ampliaciones de plazo (De ser el caso).
- Copias de asientos del cuaderno de obra.
- Panel fotográfico a color que sustente la secuencia de la prestación (mínimo 10 fotografías, En la primera valorización deber ir foto del cartel de obra).
- Declaración jurada del plantel técnico en donde se indique los días laborados durante el periodo reportado.
- Informes Mensuales del Plantel Profesional Clave Ofertado
- Otros.

NOTA:

- Todas las hojas de la valorización deben ser visadas por el Jefe de Supervisión, Supervisor de obra, Residente de Obra y Representante Legal del Contratista, y foliadas correlativamente.
- Presentar 03 ejemplares (01 original y 02 copias) más tres (03) CDs (dos carpetas: uno editable y otro escaneado con la presentación de la valorización con firmas de los especialistas) conteniendo lo indicado en el formato de valorización anterior y fotografías de obra, los documentos No redactados serán escaneados en original, como son: Copias de informe de compatibilidad, copias de informes complementarios, factura indicando el monto a pagar, formula polinómica por especialidad, índices de precios unificados, acta de entrega del terreno, acta de inicio de obra, certificados de control de calidad de la obra, comprobantes de pago

- de obligaciones, cartas fianzas, contrato de obra, resoluciones y primera copia desglosable de cuaderno de obra, y demás documentos necesarios.
- Deberá contener separadores con hojas de colores e indicando el número y tipo de separador.

De ser necesario adicionar documentación a presentar para la valorización, la entidad comunicará al contratista a fin que dicha documentación obre dentro de la valorización.

El plazo máximo de aprobación por el supervisor de las valorizaciones y su remisión a Municipalidad Distrital de Sinsicap, será de CINCO (5) días, contados a partir del primer día hábil del mes siguiente al de la valorización respectiva, y es cancelada por la Entidad en fecha no posterior al último día de tal mes.

37. DISCREPANCIA RESPECTO DE VALORIZACIONES O METRADOS

Si surgieran discrepancia respecto de la formulación, aprobación o valorización de los metrados entre el contratista y el inspector o supervisor o la Entidad, según sea el caso, estas se resuelven en la liquidación del contrato, sin perjuicio del cobro de la parte controvertida.

Si la valorización de la parte es discusión representa un monto igual o superior al cinco por ciento (5%) del contrato actualizado, la parte interesada puede someter dicha controversia a conciliación y/o arbitraje, dentro de los treinta (30) días hábiles siguiente de haber tomado conocimiento de la discrepancia.

El inicio del respectivo medio de solución de controversia no implica la suspensión del contrato ni el incumplimiento de las obligaciones de las partes.

38. REAJUSTE DE PRECIOS

El reajuste automático de precios será aplicable solamente a las valorizaciones de obra, en moneda nacional y se efectuará según el sistema de fórmulas Polinómica y de acuerdo a la normativa vigente.

39. PRUEBAS Y CERTIFICADOS DE CALIDAD

El costo de prueba y controles de calidad, de materiales y ejecución de trabajos, será por cuenta exclusiva del Contratista, las cuales se efectuarán en laboratorios externos de Universidades y/o Instituciones, debidamente inscrito en INDECOPI.

El tipo y cantidad de Pruebas y Análisis están indicados en el Expediente Técnico, de conformidad al Reglamento Nacional de Edificaciones y otras normas conexas, así como aquellas que el supervisor considere necesarias, para alcanzar una obra con calidad y la eficiencia requerida.

El contratista está obligado a presentar ante la Municipalidad Distrital de Sinsicap los certificados de calidad expedidos por los organismo competentes, de los materiales e insumos empleados en la construcción de la obra, teniendo en cuenta la siguiente consideración: Materiales e Insumos Nacionales, Certificación de Calidad expedida por laboratorio dando cuenta de la Norma Técnica Nacional INDECOPI vigente o su análoga extranjera autorizada por INDECOPI, en el caso de materiales e insumos importados.

Durante la ejecución de la obra, el contratista realizara las pruebas y ensayos necesarios de los trabajos realizados, de conformidad a lo dispuesto en las normas técnicas nacionales, las mismas que serán comparadas con los resultados de los ensayos obtenidos por el supervisor de obra. No se admitirán pruebas realizadas en forma conjunta, tampoco cuando el contratista y el supervisor contraten un mismo laboratorio.

El contratista no se podrá pasar de una partida a otra de la obra, mientras no se cuenten con la respectiva conformidad de los resultados de los ensayos por parte del Supervisor de Obra.

40. ADICIONALES Y REDUCCIONES

Procede de acuerdo a los establecido en el Art. 205° del Reglamento de la Ley de Contrataciones del Estado Aprobado Decreto Supremo N° 344-2018-EF, modificado por el D.S. 377-2019-EF y D.S. 168-2020-EF y Decreto Supremo N° 162-2021-EF, que aprueba el Reglamento de la Ley de

Contrataciones del Estado y la Ley Decreto Legislativo N° 30225, y modificado por Decreto Legislativo N° 1444.

41. DE LAS PENALIDADES POR MORA

En virtud del artículo 161 y 162 del Reglamento de la Ley de Contrataciones del Estado - Decreto Supremo N° 344-2018-EF.

El contrato establece las penalidades aplicables al contratista ante el incumplimiento injustificado de sus obligaciones contractuales a partir de la información brindada por el área usuaria, las mismas que son objetivas, razonables y congruentes con el objeto de la convocatoria.

La Entidad prevé en los documentos del procedimiento de selección la aplicación de la penalidad por mora; asimismo, puede prever otras penalidades. Estos dos (2) tipos de penalidades pueden alcanzar cada una un monto máximo equivalente al diez por ciento (10%) del monto del contrato vigente, o de ser el caso, del ítem que debió ejecutarse.

Estas penalidades se deducen de los pagos a cuenta, de las valorizaciones, del pago final o en la liquidación final, según corresponda; o si fuera necesario, se cobra del monto resultante de la ejecución de la garantía de fiel cumplimiento.

En caso de retraso injustificado del contratista en la ejecución de las prestaciones objeto del contrato, la Entidad le aplica automáticamente una penalidad por mora por cada día de atraso. La penalidad se aplica automáticamente y se calcula de acuerdo a la siguiente fórmula.

$$\text{Penalidad diaria} = \frac{0.10 \times \text{monto vigente}}{F \times \text{plazo vigente en días}}$$

Donde F tiene los siguientes valores

Para plazos mayores a **sesenta (60) días**:

Para obras: **F = 0.15**.

Tanto el monto como el plazo se refieren, según corresponda, al contrato o ítem que debió ejecutarse o, en caso que estos involucraran obligaciones de ejecución periódica, a la prestación parcial que fuera materia de retraso.

Para efectos del cálculo de la penalidad diaria se considera el monto del contrato vigente. Se considera justificado el retraso, cuando el contratista acredite, de modo objetivamente sustentado, que el mayor tiempo transcurrido no le resulta imputable. Esta calificación del retraso como justificado no da lugar al pago de gastos generales de ningún tipo.

42. OTRAS PENALIDADES Y MULTAS

Se aplicarán otras penalidades al contratista en virtud del artículo 163 del Reglamento de la Ley de Contrataciones del Estado - Decreto Supremo N° 344-2018-EF.

| Otras penalidades | | | |
|-------------------|--|--|---|
| N° | Supuestos de aplicación de penalidad | Forma de cálculo | Procedimiento |
| 1 | Cuando el personal del plantel profesional clave permanece menos de sesenta (60) días calendario o del íntegro del plazo de ejecución, si este es menor a los sesenta (60) días calendario, de conformidad con las disposiciones establecidas en el numeral 190.2 del artículo 190 del Reglamento en obra en el plazo previsto obra. | Por cada día de ausencia 0.5 UIT, por cada día de ausencia del personal en obra en el plazo previsto | Según informe del supervisor o inspector. |
| 2 | En caso el contratista incumpla con su obligación de ejecutar la | Por cada día de ausencia 0.5 UIT, por cada día de ausencia | Según informe del supervisor o |

| | prestación con el personal acreditado o debidamente sustituido. | del personal en obra en el plazo previsto | inspector. |
|---|---|--|--|
| 3 | El Contratista deberá al siguiente día de la firma de Contrato y antes de la fecha de la Entrega de Terreno, mediante Carta a la Gerencia de Obras, Desarrollo Urbano y Rural, la relación contractual (Contrato) entre el contratista y el Residente de Obra, indicando en dicha Carta los datos generales del Residente de Obra para la creación del Usuario del Cuaderno de Obra Digital. Su presentación fuera de la fecha de la Entrega de Terreno será causal de aplicación de penalidad. | Mitad (0.5) de una UIT vigente al momento de la aplicación de la penalidad por la Entidad por cada día de retraso | Según informe de la Gerencia de Obras, Desarrollo Urbano y rural.. |
| 4 | El contratista deberá presentar a la Supervisión de Obra un calendario de asistencia del personal Clave (solo del personal clave que no tengan el 100% de permanencia en la ejecución de la Obra), donde se indique las fechas y horarios que el personal asistirá durante la ejecución de la Obra. El plazo de entrega será de tres (3) días calendarios computados a partir del día de inicio del plazo de ejecución de Obra. | Media (0.5) UIT vigente al momento de la aplicación de la penalidad por la entidad por cada día de incumplimiento. | Según informe del supervisor o inspector. |
| 5 | El residente y/o personal propuesto no se encuentra en obra sin haber justificado su ausencia ante el supervisor o inspector. | Por cada día de ausencia 0.5 UIT | El Supervisor, deberá emitir el informe respectivo. Asimismo, podrá anotar en el cuaderno de obra, cada día de ausencia del personal ofertado debiendo cuantificar y aplicar la penalidad en la valorización de obra en el mes correspondiente, Art 190 RLCE |
| 6 | Cuando culmine la relación contractual entre el contratista y el personal ofertado y la Entidad no haya aprobado la sustitución del personal por no cumplir con las experiencias y calificaciones del personal a ser reemplazado (Art. 190 del Reglamento de la Ley de Contrataciones del Estado). | Por cada día de ausencia 0.5 UIT | El Inspector o Supervisor, deberá anotar en el cuaderno de obra, cada día de ausencia del personal ofertado, debiendo cuantificar y aplicar la penalidad en la valorización de obra en el mes correspondiente |
| 7 | Cuando el contratista no cuenta con los dispositivos de seguridad en la obra tanto peatonal y vehicular incumpliendo las normas y el expediente Técnico. Los dispositivos o las señales peatonal y/o vehicular y otros son | Cinco por mil (5/1000) del monto de la valorización del periodo por cada día de incumplimiento. | Según informe del supervisor o inspector. |

| | | | |
|----|--|---|---|
| | los que se encuentran detallados en el Expediente Técnico. | | |
| 8 | <p>Cuando el contratista no cumpla en dotar al personal los implementos o equipos básicos de protección personal, en la ejecución de la Obra, conforme lo establecido en la NORMA G.050. El contratista deberá cumplir obligatoriamente el Artículo 10° Equipos Básicos de Protección Personal (EPP) de la NORMA G.050 del Reglamento Nacional de Edificaciones.</p> <ul style="list-style-type: none"> ➤ Uniforme. ➤ Protector o cascos de Seguridad tipo jockey contra impacto y/o descarga eléctrica. (Según sea el caso). Para Identificar la categoría y ocupación de los trabajadores, los cascos de seguridad serán de colores específicos. ➤ Calzado de seguridad (botas de jebe, botines dieléctricos, botines de cuero) Según sea el caso. ➤ Protectores de Oídos, (Tapones de oído o auriculares) según sea el caso. ➤ Protectores Visuales (Gafas de seguridad, Pantallas de soldadura, etc.) según sea el caso. ➤ Arnés de Seguridad. ➤ Guantes de Seguridad según sea el caso (Dieléctricos, de Cuero o de plástico o jebe) ➤ Mascarilla anti polvo. | Dos por mil (2/1000) del monto de la valorización del periodo por cada caso detectado. | Según informe del supervisor o inspector |
| 9 | <p>Cuando el Contratista ingrese materiales a la obra sin autorización del supervisor o inspector, o utilice para la ejecución de la obra materiales de menos calidad que los especificados en el Expediente Técnico y las normativas vigentes. La multa es por cada material no autorizado o no adecuado.</p> <p>EL CONTRATISTA deberá retirar dicho material y reemplazarlo por otro que cumpla con las especificaciones técnicas, siendo reemplazado sin costo alguno para la Entidad. (Los originales de las pruebas deberán ser entregados en Liquidaciones de la entidad).</p> | Dos por mil (2/1000) del monto de la valorización del periodo por cada caso detectado | Según informe del supervisor o inspector. |
| 10 | Cuando el contratista no coloque cartel de obra dentro del plazo 07 días. La multa por cada día de atraso será: | Dos por mil (2/1000) del monto de la valorización del periodo por cada día de incumplimiento. | Según informe del supervisor o inspector. |
| 11 | Cuando el contratista no mantiene | Dos por diez mil (2/10000) del | Según informe del |

| | | | |
|----|--|--|---|
| | colocado el cartel de obra hasta la etapa de recepción. | monto del contrato original. | supervisor o inspector. |
| 12 | Cuando el contratista no cumpla con entregar el Programa de Ejecución de Obra (CPM), el calendario de avance de obra valorizado, el calendario de adquisición de materiales o insumos, calendario de utilización de equipo actualizados a la fecha de inicio de plazo de ejecución de obra, para su revisión y aprobación por la supervisión y posterior a ello para su conformidad por la ENTIDAD. El plazo de entrega será de 3 (tres) días calendario computados a partir del día de inicio del plazo de ejecución de Obra. | Dos por mil (3/1000) del monto de la valorización del periodo por cada día de retraso. | Según informe del supervisor o inspector. |
| 13 | Cuando el contratista no cumpla con entregar el calendario acelerado dentro de las exigencias indicadas en el artículo 203° Reglamento de la Ley de Contrataciones del Estado | Dos por mil (2/1000) del monto de la valorización del periodo por cada día de retraso. | Según informe del supervisor o inspector. |
| 14 | Por no presentar al supervisor el Calendario de avance de obra valorizada actualizada y su programación CPM correspondiente, dentro del plazo establecido por el Artículo 198° Procedimiento de Ampliación de Plazo del Reglamento de la Ley de Contrataciones del Estado. | Dos por mil (2/1000) del monto de la valorización del periodo por cada día de retraso. | Según informe del supervisor o inspector. |
| 15 | Por valorizar trabajos sin ceñirse a las bases de pago de las especificaciones técnicas y/o valorizar trabajos no ejecutados (sobre - valorizaciones, valorizaciones adelantadas, etc), que ocasionen pagos indebidos o no encuadrados en las disposiciones vigentes; sin perjuicio de las acciones legales que pudieran reconocer | 0.15% del Monto del Contrato original por cada oportunidad | Según informe del supervisor o inspector. |
| 16 | El contratista no subsana las observaciones de valorización, dentro del plazo otorgado por la Entidad, perjudicando el trámite de Pago. | Media (0.50) UIT vigente al momento de la aplicación de la penalidad por la entidad por cada día de retraso. | Según informe del supervisor o inspector. |
| 17 | El contratista subsana las observaciones de valorización de forma incorrecta y/o incompleta, perjudicando el trámite de Pago. El contratista deberá subsanar las observaciones de Valorización correctamente. | Una (1.00) UIT vigente al momento de la aplicación de la penalidad por la entidad por cada ocurrencia. | Según informe del supervisor o inspector. |
| 18 | Por atrasos y/o paralizaciones de los trabajos o actos programados, consecuencia de incumplimiento de sus obligaciones laborales con su personal de obra (pago de remuneraciones oportunas, etc.) | 0.15% del Monto del Contrato original por cada oportunidad | Según informe del supervisor o inspector. |
| 19 | El contratista deberá presentar al supervisor o inspector de obra un informe técnico de revisión del expediente técnico, que incluya | Dos por mil (2/1000) del monto de la valorización por cada día de incumplimiento | Según informe del supervisor o inspector. |

| | | | |
|----|--|--|---|
| | entre otros, las posibles prestaciones adicionales, riesgos del proyecto y otros aspectos materia de consulta, de acuerdo a los plazos establecidos en el artículo 177° del Reglamento | | |
| 20 | Cuando el contratista no realiza las pruebas o ensayos oportunamente para verificar la calidad de los materiales y los trabajos ejecutados. | Dos por mil (2/1000) del monto de la valorización por cada día de incumplimiento | Según informe del supervisor o inspector. |
| 21 | Cuando el Contratista no cuente con el seguro complementario de trabajo de riesgo, para el personal que realice trabajos de ensayos, de Estudios de Suelos o cualquier personal técnico u obrero durante la ejecución de la Obra. | Uno por mil (1/1000) del valor del contrato original, por cada ocurrencia en la obra. | Según informe del supervisor o inspector. |
| 22 | No reporta los accidentes de trabajo de acuerdo a lo estipulado en la Ley 29783 de Seguridad y Salud en el Trabajo. DS N° 005-2012-TR y DS N° 009- 2005- TR, Reglamento de Seguridad y Salud en el Trabajo | Uno por cinco mil (1/5000) del valor del contrato original, por cada ocurrencia | Según informe del supervisor o inspector. |
| 23 | No presentar y/o mantener actualizado las Garantías de Fiel Cumplimiento, así mismo, de existir adicionales aprobados al contrato de ejecución de obra. | Uno por cinco mil (1/5000) del valor del contrato original, por cada ocurrencia. | Según informe del supervisor o inspector. |
| 24 | No presentar y/o mantener actualizado las Garantías por adelantos, por los montos que cubran el adelanto vigente. | Uno por cinco mil (1/5000) del valor del contrato original, por cada ocurrencia. | Según informe del supervisor o inspector. |
| 25 | Cuando se presente valorizaciones fuera de fecha según indica el RLCE. La multa será por día de retraso. | Dos por mil (5/1000) del monto de la valorización por cada día de incumplimiento. | Según informe del supervisor o inspector. |
| 26 | En caso EL CONTRATISTA incumpla con su obligación de mantener vigentes las pólizas de seguros desde el inicio de la obra hasta la recepción. | Cinco por diez mil (5/10000) del monto de contrato original por cada oportunidad que se evidencia la falta | Según informe del supervisor o inspector. |
| 27 | En caso EL CONTRATISTA ejecuta trabajos no autorizados por el Inspector o Supervisor, según corresponda. | Por cada ocurrencia 1.00 UIT | Según informe del supervisor o inspector. |
| 28 | En caso EL CONTRATISTA no subsana observaciones detectadas por el Inspector o Supervisor, según corresponda, dentro de los plazos establecidos en el cuaderno de obra o mediante carta. | Por cada ocurrencia 0.50 UIT | Según informe del supervisor o inspector |
| 29 | Cuando el contratista no entrega en forma oportuna los planos post construcción (Máximo en un plazo de 15 días calendarios de culminada la obra), de tal manera que impide a la Comisión de Recepción de Obra, cumplir con sus funciones | Uno por dos mil (1/2000) del monto del contrato original por cada día de incumplimiento | Según informe del supervisor o inspector. |

El monto de la UIT se refiera al monto vigente al momento de la Aplicación de la penalidad por la Entidad.

Cabe precisar que la penalidad por mora y las otras penalidades pueden alcanzar cada una un monto máximo equivalente al diez por ciento (10%) del monto del contrato vigente.

43. SUMINISTRO DE SERVICIOS

El suministro de energía eléctrica, así como el abastecimiento de agua y uso de desagües, que sean necesarios para la ejecución de las obras, serán de cuenta y responsabilidad total del Contratista.

44. INDEMNIZACIONES

Es obligación y responsabilidad del Contratista, atender los juicios, reclamos, demandas o acciones imputables a él o a su persona directa e indirectamente por actividades ilícitas, daños, pérdidas, accidentes, lesiones o muertes, producidos dentro de la obra y/o áreas aledañas de su influencia, como consecuencia de la ejecución de trabajos o negligencia.

Es obligación y responsabilidad del Contratista, inspeccionar los inmuebles aledaños en el perímetro de la construcción, cuyas instalaciones y/o cimentaciones queden comprendidas en el área de influencia de las excavaciones efectuadas para el proyecto y que puedan ver afectada su estabilidad o continuidad. Comprueba la necesidad de apuntalamiento, calzaduras, muros de contención o cualquier obra que sea necesario para evitar accidentes o demandas de los propietarios.

Independiente de las penalidades indicadas en el numeral 27.7, en caso de atraso por causales imputables al contratista en la entrega de la obra con respecto a la fecha.

45. DE LA SUBCONTRATACIÓN

Se encuentra prohibida la Subcontratación.

46. CUADERNO DE OBRA

En la fecha de entrega de terreno, se abrirá el CUADERNO DE OBRA DIGITAL de ser el caso de acuerdo a la DIRECTIVA N°009-2020-OSCE/CD y su respectivo lineamiento de uso de cuaderno digital; el cual tendrá acceso el residente, inspector o supervisor de obra según corresponda.

47. RESOLUCIÓN DEL CONTRATO

En caso de demoras injustificadas en la ejecución de la obra, la entidad podrá resolver contrato de ejecución de obra de acuerdo a los artículos 165 y 166 del Reglamento de la Ley de N°30225, aprobado mediante DECRETO SUPREMO N° 344-2018-EF y sus modificatorias.

48. GARANTIA DE FIEL CUMPLIMIENTO

Se procederá de acuerdo al Artículo 149 del Reglamento de la Ley de Contrataciones del estado.

49. RECEPCIÓN DE Y PLAZOS.

La recepción de obra se efectuará de acuerdo al artículo 208 del Reglamento de la Ley de N°30225, aprobado mediante DECRETO SUPREMO N° 344-2018-EF y sus modificatorias. No se aceptará recepción Parcial.

50. VICIOS OCULTOS

Se procederá de acuerdo al Artículo 173 del Reglamento de la Ley de N°30225, aprobado mediante DECRETO SUPREMO N° 344-2018-EF y sus modificatorias.

51. LIQUIDACIÓN DE CONTRATO DE OBRA

Se procederá de acuerdo al Artículo 209 del Reglamento de la Ley de N°30225, aprobado mediante DECRETO SUPREMO N° 344-2018-EF y sus modificatorias.

52. ANTICORRUPCIÓN

Se obedecerá de acuerdo a lo indicado Artículo 138 del Reglamento de la Ley de Contrataciones del estado.

53. DOMICILIO PARA NOTIFICACION EN EJECUCION CONTRACTUAL

El postor ganador de la buena pro, consignará un correo electrónico, a donde se le notificará todos los actos y actuaciones recaídos durante la ejecución contractual, como es el caso, entre otros, de ampliación de plazo. Asimismo, señalará un domicilio legal a donde se le notificará los actos que tienen un procedimiento preestablecido de notificación, como es el caso de resolución o nulidad de contrato.

54. CONDICIONES DE LOS CONSORCIOS

De conformidad con el numeral 49.5 del artículo 49 del Reglamento, el área usuaria puede incluir lo siguiente:

- El número máximo de consorciados es de dos (02) Integrantes.
- El porcentaje mínimo de participación en la ejecución del contrato, para el integrante del consorcio que acredite mayor experiencia, es de 70%.

55. OTRAS DISPOSICIONES

Son de cargo del Contratista todos los tributos y gravámenes que le correspondan de acuerdo a la Ley. Toda responsabilidad de carácter laboral y por el pago de aportaciones sociales es exclusivamente del Contratista. Así mismo corresponde al Contratista la contratación de todos los seguros necesarios para resguardar la integridad de la prestación, los recursos que se utilizan y a los terceros posiblemente afectados.

El Contratista asume la responsabilidad de cumplir estrictamente el marco legal del ordenamiento laboral que cautele los derechos de los trabajadores de construcción civil. Los postores deberán tener en cuenta estos factores al momento de presentar sus propuestas.

El participante, postor o contratista, para el cumplimiento de las obligaciones objeto de la presente convocatoria deberá tener el presente lo siguiente:

- a) Revisar detenidamente las Bases y documentos relacionados, y de ser el caso, comunicar por escrito, dentro del plazo las consultas u observaciones, para absolver las aclaraciones o rectificaciones; pues en el caso de no hacerlo, se entenderá que el postor está de acuerdo y acepta todas las condiciones establecidas, sólo las relacionadas a las bases administrativas.
- b) A la ejecución de la obra, el contratista deberá coordinar directamente con el Supervisor o inspector de la obra.
- c) **Ejecución de obra:**
 - El Contratista ejecutará la obra en estricto cumplimiento del Expediente Técnico. Los materiales, herramientas y mano de obra, serán tomando en consideración lo definido en el expediente técnico. Asimismo, el contratista y la Entidad deberán tomar como base las consideraciones de la Ley de Contrataciones del Estado y su Reglamento y normas internas de la ENTIDAD según sea el caso.
 - Los criterios de diseño involucrarán, sin excepción, las mejores prácticas de ejecución de Obras, empleando procedimientos constructivos de calidad, equipos y técnicas de última generación acordes con las tecnologías, a fin de asegurar un producto de calidad, estando sujetos a la aprobación y plena satisfacción de la ENTIDAD.
 - Por otra parte, los procedimientos de construcción reflejan la suposición básica que el Contratista es el especialista y conoce las prácticas de construcción.
 - Todo procedimiento constructivo indicado será de primera calidad, estará sujeto a la aprobación de la ENTIDAD, quien tiene además el derecho de rechazar aquel que no cumpla con los estándares utilizados en el proyecto.

- El Contratista deberá contratar los seguros CARS y SCTR, el cual se comprometerá a contratar, bajo su responsabilidad.

56. REQUISITOS DE CALIFICACIÓN

| A | CAPACIDAD TÉCNICA Y PROFESIONAL | | | | | | | | | | | | | | | | | | | | | | | | | | | | | | | | | | | | | | | | | | | | | | | | | | | | | | | | | | | | | | | | | | | | | | | | | | | | | | | | | | | | |
|------------|---|--------|-------------|--------|----------|---|------------------|-----|------|---|-----------------|-----|------|---|------------------------|-----|------|---|------------------|-----|------|---|--|-----|------|---|-----------------|-----|------|---|--------------------------|-----|------|---|-------------------|-----|------|---|--------------------------------------|-----|------|----|-----------------------------|-----|------|----|-------------------------------|-----|------|----|--------------------------------------|-----|------|----|------------------------------------|-----|------|----|--|-----|------|----|---------------------------------|-----|------|----|---------------------------------------|-----|------|----|-------------|--------|----------|---|----------------------|-----|------|---|-----------|-----|------|---|------------|-----|------|
| A.1 | EQUIPAMIENTO ESTRATÉGICO | | | | | | | | | | | | | | | | | | | | | | | | | | | | | | | | | | | | | | | | | | | | | | | | | | | | | | | | | | | | | | | | | | | | | | | | | | | | | | | | | | | | |
| | <p><u>Requisitos:</u></p> <table border="1"> <thead> <tr> <th>N°</th><th>DESCRIPCIÓN</th><th>MEDIDA</th><th>CANTIDAD</th></tr> </thead> <tbody> <tr><td>1</td><td>ANDAMIO METALICO</td><td>UND</td><td>3.00</td></tr> <tr><td>2</td><td>CAMION GRUA 5TN</td><td>UND</td><td>1.00</td></tr> <tr><td>3</td><td>CAMION VOLQUETE 15 M3.</td><td>UND</td><td>2.00</td></tr> <tr><td>4</td><td>CARGADOR FRONTAL</td><td>UND</td><td>1.00</td></tr> <tr><td>5</td><td>COMPRESORA NEUMATICA 93 HP 335-375 PCM</td><td>UND</td><td>1.00</td></tr> <tr><td>6</td><td>EQUIPO DE CORTE</td><td>UND</td><td>3.00</td></tr> <tr><td>7</td><td>EQUIPO DE PINTURA AIRESS</td><td>UND</td><td>1.00</td></tr> <tr><td>8</td><td>MAQUINA SOLDADORA</td><td>UND</td><td>5.00</td></tr> <tr><td>9</td><td>MEZCLADORA CONCRETO TAMBOR 18HP 11P3</td><td>UND</td><td>4.00</td></tr> <tr><td>10</td><td>MOTONIVELADORA 130 - 135 HP</td><td>UND</td><td>1.00</td></tr> <tr><td>11</td><td>NIVEL TOPOGRAFICO CON TRIPODE</td><td>UND</td><td>1.00</td></tr> <tr><td>12</td><td>PLANCHA COMPACTADORA VIBRATORIA, 7HP</td><td>UND</td><td>1.00</td></tr> <tr><td>13</td><td>RETROESCAVADORA DE 1/2 A 1 1/4 YD3</td><td>UND</td><td>1.00</td></tr> <tr><td>14</td><td>RODILLO LISO VIBRATORIO AUTOPROPULSADO 7-9 TN.</td><td>UND</td><td>1.00</td></tr> <tr><td>15</td><td>VIBRADOR DE CONCRETO 4 HP 1.25"</td><td>UND</td><td>4.00</td></tr> <tr><td>16</td><td>WINCHE ELECTRICO 3.6 HP DE DOS BALDES</td><td>UND</td><td>1.00</td></tr> </tbody> </table> <p><u>Equipamiento de Servicios:</u></p> <table border="1"> <thead> <tr> <th>N°</th><th>DESCRIPCIÓN</th><th>MEDIDA</th><th>CANTIDAD</th></tr> </thead> <tbody> <tr><td>1</td><td>CAMIONETA PICKUP 4X4</td><td>UND</td><td>1.00</td></tr> <tr><td>2</td><td>IMPRESORA</td><td>UND</td><td>1.00</td></tr> <tr><td>3</td><td>PC CORE I5</td><td>UND</td><td>1.00</td></tr> </tbody> </table> <p><u>Acreditación:</u></p> <p>De conformidad con el numeral 49.3 del artículo 49 y el literal e) del numeral 139.1 del artículo 139 del Reglamento este requisito de calificación se acredita para la suscripción del contrato.</p> <div style="border: 1px solid blue; padding: 5px; margin-top: 10px;"> <p>Importante</p> <p><i>No corresponde solicitar como equipamiento que el postor cuente con oficinas, locales u otros espacios físicos. Asimismo, no se puede requerir características, años de antigüedad y demás condiciones del equipamiento que no consten en el expediente técnico.</i></p> </div> | N° | DESCRIPCIÓN | MEDIDA | CANTIDAD | 1 | ANDAMIO METALICO | UND | 3.00 | 2 | CAMION GRUA 5TN | UND | 1.00 | 3 | CAMION VOLQUETE 15 M3. | UND | 2.00 | 4 | CARGADOR FRONTAL | UND | 1.00 | 5 | COMPRESORA NEUMATICA 93 HP 335-375 PCM | UND | 1.00 | 6 | EQUIPO DE CORTE | UND | 3.00 | 7 | EQUIPO DE PINTURA AIRESS | UND | 1.00 | 8 | MAQUINA SOLDADORA | UND | 5.00 | 9 | MEZCLADORA CONCRETO TAMBOR 18HP 11P3 | UND | 4.00 | 10 | MOTONIVELADORA 130 - 135 HP | UND | 1.00 | 11 | NIVEL TOPOGRAFICO CON TRIPODE | UND | 1.00 | 12 | PLANCHA COMPACTADORA VIBRATORIA, 7HP | UND | 1.00 | 13 | RETROESCAVADORA DE 1/2 A 1 1/4 YD3 | UND | 1.00 | 14 | RODILLO LISO VIBRATORIO AUTOPROPULSADO 7-9 TN. | UND | 1.00 | 15 | VIBRADOR DE CONCRETO 4 HP 1.25" | UND | 4.00 | 16 | WINCHE ELECTRICO 3.6 HP DE DOS BALDES | UND | 1.00 | N° | DESCRIPCIÓN | MEDIDA | CANTIDAD | 1 | CAMIONETA PICKUP 4X4 | UND | 1.00 | 2 | IMPRESORA | UND | 1.00 | 3 | PC CORE I5 | UND | 1.00 |
| N° | DESCRIPCIÓN | MEDIDA | CANTIDAD | | | | | | | | | | | | | | | | | | | | | | | | | | | | | | | | | | | | | | | | | | | | | | | | | | | | | | | | | | | | | | | | | | | | | | | | | | | | | | | | | | |
| 1 | ANDAMIO METALICO | UND | 3.00 | | | | | | | | | | | | | | | | | | | | | | | | | | | | | | | | | | | | | | | | | | | | | | | | | | | | | | | | | | | | | | | | | | | | | | | | | | | | | | | | | | |
| 2 | CAMION GRUA 5TN | UND | 1.00 | | | | | | | | | | | | | | | | | | | | | | | | | | | | | | | | | | | | | | | | | | | | | | | | | | | | | | | | | | | | | | | | | | | | | | | | | | | | | | | | | | |
| 3 | CAMION VOLQUETE 15 M3. | UND | 2.00 | | | | | | | | | | | | | | | | | | | | | | | | | | | | | | | | | | | | | | | | | | | | | | | | | | | | | | | | | | | | | | | | | | | | | | | | | | | | | | | | | | |
| 4 | CARGADOR FRONTAL | UND | 1.00 | | | | | | | | | | | | | | | | | | | | | | | | | | | | | | | | | | | | | | | | | | | | | | | | | | | | | | | | | | | | | | | | | | | | | | | | | | | | | | | | | | |
| 5 | COMPRESORA NEUMATICA 93 HP 335-375 PCM | UND | 1.00 | | | | | | | | | | | | | | | | | | | | | | | | | | | | | | | | | | | | | | | | | | | | | | | | | | | | | | | | | | | | | | | | | | | | | | | | | | | | | | | | | | |
| 6 | EQUIPO DE CORTE | UND | 3.00 | | | | | | | | | | | | | | | | | | | | | | | | | | | | | | | | | | | | | | | | | | | | | | | | | | | | | | | | | | | | | | | | | | | | | | | | | | | | | | | | | | |
| 7 | EQUIPO DE PINTURA AIRESS | UND | 1.00 | | | | | | | | | | | | | | | | | | | | | | | | | | | | | | | | | | | | | | | | | | | | | | | | | | | | | | | | | | | | | | | | | | | | | | | | | | | | | | | | | | |
| 8 | MAQUINA SOLDADORA | UND | 5.00 | | | | | | | | | | | | | | | | | | | | | | | | | | | | | | | | | | | | | | | | | | | | | | | | | | | | | | | | | | | | | | | | | | | | | | | | | | | | | | | | | | |
| 9 | MEZCLADORA CONCRETO TAMBOR 18HP 11P3 | UND | 4.00 | | | | | | | | | | | | | | | | | | | | | | | | | | | | | | | | | | | | | | | | | | | | | | | | | | | | | | | | | | | | | | | | | | | | | | | | | | | | | | | | | | |
| 10 | MOTONIVELADORA 130 - 135 HP | UND | 1.00 | | | | | | | | | | | | | | | | | | | | | | | | | | | | | | | | | | | | | | | | | | | | | | | | | | | | | | | | | | | | | | | | | | | | | | | | | | | | | | | | | | |
| 11 | NIVEL TOPOGRAFICO CON TRIPODE | UND | 1.00 | | | | | | | | | | | | | | | | | | | | | | | | | | | | | | | | | | | | | | | | | | | | | | | | | | | | | | | | | | | | | | | | | | | | | | | | | | | | | | | | | | |
| 12 | PLANCHA COMPACTADORA VIBRATORIA, 7HP | UND | 1.00 | | | | | | | | | | | | | | | | | | | | | | | | | | | | | | | | | | | | | | | | | | | | | | | | | | | | | | | | | | | | | | | | | | | | | | | | | | | | | | | | | | |
| 13 | RETROESCAVADORA DE 1/2 A 1 1/4 YD3 | UND | 1.00 | | | | | | | | | | | | | | | | | | | | | | | | | | | | | | | | | | | | | | | | | | | | | | | | | | | | | | | | | | | | | | | | | | | | | | | | | | | | | | | | | | |
| 14 | RODILLO LISO VIBRATORIO AUTOPROPULSADO 7-9 TN. | UND | 1.00 | | | | | | | | | | | | | | | | | | | | | | | | | | | | | | | | | | | | | | | | | | | | | | | | | | | | | | | | | | | | | | | | | | | | | | | | | | | | | | | | | | |
| 15 | VIBRADOR DE CONCRETO 4 HP 1.25" | UND | 4.00 | | | | | | | | | | | | | | | | | | | | | | | | | | | | | | | | | | | | | | | | | | | | | | | | | | | | | | | | | | | | | | | | | | | | | | | | | | | | | | | | | | |
| 16 | WINCHE ELECTRICO 3.6 HP DE DOS BALDES | UND | 1.00 | | | | | | | | | | | | | | | | | | | | | | | | | | | | | | | | | | | | | | | | | | | | | | | | | | | | | | | | | | | | | | | | | | | | | | | | | | | | | | | | | | |
| N° | DESCRIPCIÓN | MEDIDA | CANTIDAD | | | | | | | | | | | | | | | | | | | | | | | | | | | | | | | | | | | | | | | | | | | | | | | | | | | | | | | | | | | | | | | | | | | | | | | | | | | | | | | | | | |
| 1 | CAMIONETA PICKUP 4X4 | UND | 1.00 | | | | | | | | | | | | | | | | | | | | | | | | | | | | | | | | | | | | | | | | | | | | | | | | | | | | | | | | | | | | | | | | | | | | | | | | | | | | | | | | | | |
| 2 | IMPRESORA | UND | 1.00 | | | | | | | | | | | | | | | | | | | | | | | | | | | | | | | | | | | | | | | | | | | | | | | | | | | | | | | | | | | | | | | | | | | | | | | | | | | | | | | | | | |
| 3 | PC CORE I5 | UND | 1.00 | | | | | | | | | | | | | | | | | | | | | | | | | | | | | | | | | | | | | | | | | | | | | | | | | | | | | | | | | | | | | | | | | | | | | | | | | | | | | | | | | | |
| A.2 | CALIFICACIONES DEL PLANTEL PROFESIONAL CLAVE | | | | | | | | | | | | | | | | | | | | | | | | | | | | | | | | | | | | | | | | | | | | | | | | | | | | | | | | | | | | | | | | | | | | | | | | | | | | | | | | | | | | |
| | FORMACIÓN ACADÉMICA DEL PLANTEL PROFESIONAL CLAVE | | | | | | | | | | | | | | | | | | | | | | | | | | | | | | | | | | | | | | | | | | | | | | | | | | | | | | | | | | | | | | | | | | | | | | | | | | | | | | | | | | | | |
| | <p><u>Requisitos:</u></p> <p>RESIDENTE DE OBRA Ingeniero Civil o Arquitecto, Titulado y colegiado (Habilitado).</p> | | | | | | | | | | | | | | | | | | | | | | | | | | | | | | | | | | | | | | | | | | | | | | | | | | | | | | | | | | | | | | | | | | | | | | | | | | | | | | | | | | | | |

| | |
|------------|--|
| | <p>ARQUITECTO Arquitecto, Titulado y colegiado (Habilitado).</p> <p>ESPECIALISTA EN ESTRUCTURAS Ingeniero Civil, Titulado y colegiado (Habilitado).</p> <p>ESPECIALISTA EN INSTALACIONES SANITARIAS Ingeniero Civil o Sanitario, Titulado y colegiado (Habilitado).</p> <p>ESPECIALISTA EN INSTALACIONES ELECTRICAS Ingeniero Electricista o Mecánico Electricista, Titulado y colegiado (Habilitado).</p> <p>INGENIERO DE SEGURIDAD Y SALUD Ingeniero Civil o Sanitario o Industrial o Ambiental o Ambiental y de Recursos Naturales o de Seguridad Industrial o de Materiales, Titulado y colegiado (Habilitado).</p> <p>ARQUEOLOGO Arqueólogo, titulado y colegiado (habilitado).</p> <p><u>Acreditación:</u></p> <p>De conformidad con el numeral 49.3 del artículo 49 y el literal e) del numeral 139.1 del artículo 139 del Reglamento este requisito de calificación se acredita para la suscripción del contrato.</p> <div><p>Importante</p><ul style="list-style-type: none">• <i>El residente de la obra debe cumplir las calificaciones establecidas en el artículo 179 del Reglamento.</i></div> |
| A.3 | EXPERIENCIA DEL PLANTEL PROFESIONAL CLAVE |
| | <p><u>Requisitos:</u></p> <p>RESIDENTE DE OBRA Deberá contar con experiencia no menor de dos (2) años en el cargo de Residente y/o Supervisor y/o Jefe de Supervisión y/o Residente Principal y/o Jefe de Residente y/o Director Residente y/o Inspector, en obras similares al objeto de la convocatoria, que se computa desde la colegiatura.</p> <p>ARQUITECTO Deberá contar con experiencia no menor de un (1) año en el cargo de Arquitecto y/o Especialista en Arquitectura y/o Jefe de Arquitectura y/o Director Arquitecto y/o Especialista en Diseño Arquitectónico y/o Desarrollo Arquitectónico y/o similar al cargo, en la supervisión y/o ejecución de obras similares al objeto de la convocatoria, que se computa desde la colegiatura.</p> <p>ESPECIALISTA EN ESTRUCTURAS Deberá contar con experiencia no menor de un (1) año en el cargo de Especialista y/o Ingeniero y/o Jefe y/o Supervisor y/o Residente y/o Inspector y/o Monitor de o en Estructuras o Estructural o Diseño Estructural y/o similar al cargo, en la supervisión y/o ejecución de obras similares al objeto de la convocatoria, que se computa desde la colegiatura.</p> <p>ESPECIALISTA EN INSTALACIONES SANITARIAS Deberá contar con experiencia no menor de un (1) año el cargo de Especialista y/o Ingeniero y/o Jefe y/o Supervisor y/o Residente y/o Inspector y/o Monitor de o en Sanitario o en Instalaciones Sanitarias y/o similar al cargo, en la supervisión y/o ejecución de obras en general, que se computa desde la colegiatura.</p> <p>ESPECIALISTA EN INSTALACIONES ELECTRICAS Deberá contar con experiencia no menor un (1) año en el cargo de Especialista y/o Ingeniero y/o Jefe y/o Supervisor y/o Residente y/o Inspector y/o Monitor en Instalaciones Eléctricas y/o Mecánico Eléctricas y/o similar al cargo, en la supervisión y/o ejecución de obras en general, que se computa desde la colegiatura.</p> <p>INGENIERO DE SEGURIDAD Y SALUD Deberá contar con experiencia no menor de dieciocho (18) meses en el cargo de Especialista y/o Ingeniero y/o Jefe y/o Supervisor y/o Residente y/o Inspector y/o Monitor de o en SSOMA y/o Seguridad Industrial y/o Seguridad en el Trabajo y/o Seguridad en Obra y/o Seguridad y Medio Ambiente y/o Seguridad y Salud Industrial y/o similar al cargo, en la supervisión y/o ejecución de obras en general, que se computa desde la colegiatura.</p> <p>ARQUEOLOGO</p> |

Deberá contar con experiencia no menor un (1) año de Especialista y/o Ingeniero y/o Jefe y/o Supervisor y/o Residente y/o Inspector y/o Monitor de o en Arqueología y/o Monitoreo Arqueológico y/o similar al cargo, en la supervisión y/o ejecución de obras en general, que se computa desde la colegiatura.

Acreditación:

De conformidad con el numeral 49.3 del artículo 49 y el literal e) del numeral 139.1 del artículo 139 del Reglamento este requisito de calificación se acredita para la suscripción del contrato.

Importante

El residente de la obra debe cumplir la experiencia mínima establecida en el artículo 179 del Reglamento.

B EXPERIENCIA DEL POSTOR EN LA ESPECIALIDAD

Requisitos:

El postor debe acreditar un monto facturado acumulado equivalente a S/ 6,211,706.95 (Seis millones doscientos once mil setecientos seis con 95/100 Soles), en la ejecución de obras similares, durante los 10 años anteriores a la fecha de la presentación de ofertas que se computarán desde la suscripción del acta de recepción de obra.

Se considerará obra similar a: la ejecución de obras públicas y/o privadas tales como: mejoramiento y/o ampliación y/o nuevo y/o construcción y/o reconstrucción y/o reparación y/o instalación y/o habilitación y/o rehabilitación y/o recuperación y/o adecuación de infraestructura deportiva.

Acreditación:

La experiencia del postor se acreditará con copia simple de: (i) contratos y sus respectivas actas de recepción de obra; (ii) contratos y sus respectivas resoluciones de liquidación; o (iii) contratos y sus respectivas constancias de prestación o cualquier otra documentación²⁰ de la cual se desprenda fehacientemente que la obra fue concluida, así como el monto total que implicó su ejecución; correspondientes a un máximo de veinte (20) contrataciones.

En los casos que se acredite experiencia adquirida en consorcio, debe presentarse la promesa de consorcio o el contrato de consorcio del cual se desprenda fehacientemente el porcentaje de las obligaciones que se asumió en el contrato presentado; de lo contrario, no se computará la experiencia proveniente de dicho contrato.

Asimismo, cuando se presenten contratos derivados de procesos de selección convocados antes del 20.09.2012, la calificación se ceñirá al método descrito en la Directiva "Participación de Proveedores en Consorcio en las Contrataciones del Estado", debiendo presumirse que el porcentaje de las obligaciones equivale al porcentaje de participación de la promesa de consorcio o del contrato de consorcio. En caso que en dichos documentos no se consigne el porcentaje de participación se presumirá que las obligaciones se ejecutaron en partes iguales.

Si el titular de la experiencia no es el postor, consignar si dicha experiencia corresponde a la matriz en caso que el postor sea sucursal, o fue transmitida por reorganización societaria, debiendo acompañar la documentación sustentatoria correspondiente.

Si el postor acredita experiencia de otra persona jurídica como consecuencia de una reorganización societaria, debe presentar adicionalmente el **Anexo N° 9**.

Cuando los contratos presentados se encuentren expresados en moneda extranjera, debe indicarse el tipo de cambio venta publicado por la Superintendencia de Banca, Seguros y AFP correspondiente a la fecha de suscripción.

Sin perjuicio de lo anterior, los postores deben llenar y presentar el **Anexo N° 10** referido a la experiencia del postor en la especialidad.

Importante

²⁰ De acuerdo con la Opinión N° 185-2017/DTN "cualquier otra documentación", se entiende como tal a todo documento emitido por la Entidad contratante con ocasión de la ejecución de la obra que cumpla con demostrar de manera indubitable aquello que se acredita, por ejemplo, mediante las resoluciones de liquidación de obra, las actas de recepción de conformidad, entre otros.

En el caso de consorcios, la calificación de la experiencia se realiza conforme a la Directiva "Participación de Proveedores en Consorcio en las Contrataciones del Estado".

Importante

- Si como resultado de una consulta u observación corresponde precisarse o ajustarse el requerimiento, se solicita la autorización del área usuaria y se pone de conocimiento de tal hecho a la dependencia que aprobó el expediente de contratación, de conformidad con el numeral 72.3 del artículo 72 del Reglamento.*
- Los requisitos de calificación determinan si los postores cuentan con las capacidades necesarias para ejecutar el contrato, lo que debe ser acreditado documentalmente, y no mediante declaración jurada.*

¹ De acuerdo con la Opinión N° 185-2017/DTN "cualquier otra documentación", se entiende como tal a todo documento emitido por la Entidad contratante con ocasión de la ejecución de la obra que cumpla con demostrar de manera indubitable aquello que se acredita, por ejemplo, mediante las resoluciones de liquidación de obra, las actas de recepción de conformidad, entre otros.

CAPÍTULO IV FACTORES DE EVALUACIÓN

La evaluación se realiza sobre la base de cien (100) puntos.

Para determinar la oferta con el mejor puntaje y el orden de prelación de las ofertas, se considera lo siguiente:

| FACTOR DE EVALUACIÓN | PUNTAJE / METODOLOGÍA PARA SU ASIGNACIÓN |
|---|---|
| A. PRECIO | |
| <p><u>Evaluación:</u></p> <p>Se evaluará considerando el precio ofertado por el postor.</p> <p><u>Acreditación:</u></p> <p>Se acreditará mediante el documento que contiene el precio de la oferta (Anexo N° 6).</p> | <p>La evaluación consistirá en otorgar el máximo puntaje a la oferta de precio más bajo y se otorga a las demás ofertas puntajes inversamente proporcionales a sus respectivos precios, según la siguiente fórmula:</p> $P_i = \frac{O_m \times PMP}{O_i}$ <p>I = Oferta P_i = Puntaje de la oferta a evaluar O_i = Precio i O_m = Precio de la oferta más baja PMP = Puntaje máximo del precio</p> <p style="text-align: right;">93²¹ puntos</p> |

| OTROS FACTORES DE EVALUACIÓN | 7 puntos ²² |
|--|--|
| B. SOSTENIBILIDAD AMBIENTAL Y SOCIAL | |
| <p><u>Evaluación:</u></p> <p>Se evaluará que el postor cuente con una (1) práctica de sostenibilidad ambiental o social</p> <p>En caso que el postor se presente en consorcio, cada uno de sus integrantes, debe acreditar alguna de las prácticas de sostenibilidad ambiental o social para obtener el puntaje.</p> | <p style="text-align: center;">(Máximo 3 puntos)</p> <p>Acredita una (1) de las prácticas de sostenibilidad 3 puntos</p> <p>No acredita ninguna práctica en sostenibilidad 0 puntos</p> |
| <p>B.1 Práctica:</p> <p>Certificación del sistema de gestión de la seguridad y salud en el trabajo</p> <p><u>Acreditación:</u></p> <p>Copia simple del certificado que acredita que se ha implementado un sistema de gestión de seguridad y salud en el trabajo acorde con la norma ISO 45001:2018 o con la Norma Técnica Peruana equivalente (NTP-ISO 45001:2018) o norma que la sustituya, cuyo alcance o campo de aplicación considere ejecución</p> | |

²¹ De 83 a 100 puntos, en el caso de obras bajo la modalidad de ejecución llave en mano en las que se puede incluir adicionalmente el factor capacitación.

²² Hasta 17 puntos, en el caso de obras bajo la modalidad de ejecución llave en mano en las que se puede incluir adicionalmente el factor capacitación.

| OTROS FACTORES DE EVALUACIÓN | 7 puntos ²² |
|---|------------------------|
| <p>de obras de infraestructura deportiva^{23 24}</p> <p>El certificado debe haber sido emitido por un Organismo de Certificación acreditado para dicho sistema de gestión, ya sea ante el INACAL (antes INDECOPI) u otro organismo acreditador que cuente con reconocimiento internacional.²⁵</p> <p>El referido certificado debe corresponder a la sede, filial u oficina a cargo de la prestación²⁶, y estar vigente²⁷ a la fecha de presentación de ofertas.</p> | |
| <p>B.2 Práctica:</p> <p>Certificación del sistema de gestión de la responsabilidad social</p> <p><u>Acreditación:</u></p> <p>Copia simple del certificado que acredita que se ha implementado un sistema de gestión de la responsabilidad social acorde con el estándar SA 8000:2014²⁸.</p> <p>El certificado debe haber sido emitido por un Organismo de Certificación acreditado ante el "Social Accountability Accreditation Services" (SAAS).</p> <p>El referido certificado debe corresponder a la sede, filial u oficina a cargo de la prestación²⁹, y estar vigente³⁰ a la fecha de presentación de ofertas.</p> | |
| <p>B.3 Práctica:</p> <p>Certificación del sistema de gestión ambiental.</p> <p><u>Acreditación:</u></p> <p>Copia simple del certificado que acredita que se ha implementado un sistema de gestión ambiental acorde con la norma ISO 14001:2015, o con la Norma Técnica Peruana equivalente (NTP-ISO 14001:2015), cuyo alcance o campo de aplicación considere ejecución de obras de infraestructura deportiva^{31 32}.</p> <p>El certificado debe haber sido emitido por un Organismo de Certificación acreditado para dicho sistema de gestión, ya sea ante el INACAL (antes INDECOPI) u otro organismo acreditador que cuente con</p> | |

- ²³ Respecto de la definición del alcance o campo de aplicación del certificado, se podrían considerar certificados cuyos alcances involucren el objeto de contratación, tales como "ejecución o construcción de": obras de edificación, obras civiles, obras viales o de infraestructura vial, obras de saneamiento, obras electromecánicas, obras energéticas, obras de suministro de energía, entre otros.
- ²⁴ El postor en su oferta podrá acompañar el certificado con documentación complementaria emitida por la misma Entidad certificadora para precisar el alcance de su certificación; la cual debe corresponder a la sede que efectuará la prestación.
- ²⁵ Sea firmante/signatario del Acuerdo de Reconocimiento Mutuo (MLA) del International Accreditation Forum-IAF (<http://www.iaf.nu>) o del InterAmerican Accreditation Cooperation-IAAC (<http://www.iaac.org.mx>) o del European co-operation for Accreditation-EA (<http://www.european-accreditation.org/>) o del Pacific Accreditation Cooperation-PAC (<http://www.apec-pac.org/>).
- ²⁶ En el certificado debe estar consignada la dirección exacta de la sede, filial u oficina a cargo de la prestación.
- ²⁷ Se refiere al periodo de vigencia que señala el certificado presentado.
- ²⁸ Entre las certificaciones voluntarias más difundidas mundialmente, referidas al desempeño social en aspectos de la responsabilidad social en los lugares de trabajo, se encuentra la correspondiente al estándar SA 8000, propuesto por la Social Accountability International (SAI). La certificación bajo este estándar refiere que una organización ha demostrado mediante una evaluación (Auditoría de Tercera Parte) que cumple con sus requisitos en los siguientes aspectos: Trabajo infantil, trabajo forzoso o bajo coacción, salud y seguridad, libertad de asociación y derecho a la negociación colectiva, discriminación, prácticas disciplinarias, horas de trabajo y remuneración.
- ²⁹ En el certificado debe estar consignada la dirección exacta de la sede, filial u oficina a cargo de la prestación.
- ³⁰ Se refiere al periodo de vigencia que señala el certificado presentado.
- ³¹ Respecto de la definición del alcance o campo de aplicación del certificado, se podrían considerar certificados cuyos alcances involucren el objeto de contratación, tales como "ejecución o construcción de": obras de edificación, obras civiles, obras viales o de infraestructura vial, obras de saneamiento, obras electromecánicas, obras energéticas, obras de suministro de energía entre otros.
- ³² El postor en su oferta podrá acompañar el certificado con documentación complementaria emitida por la misma Entidad certificadora para precisar el alcance de su certificación; la cual debe corresponder a la sede que efectuará la prestación.

| OTROS FACTORES DE EVALUACIÓN | 7 puntos ²² |
|--|--|
| <p>reconocimiento internacional³³.</p> <p>El referido certificado debe corresponder a la sede, filial u oficina a cargo de la prestación³⁴, y estar vigente³⁵ a la fecha de presentación de ofertas.</p> | |
| <p>B.4 Práctica:</p> <p>Responsabilidad hídrica</p> <p><u>Acreditación:</u></p> <p>Copia simple del Certificado Azul emitido por la Autoridad Nacional del Agua que lo reconoce como empresa hídricamente responsable del “Programa Huella Hídrica” (http://www.ana.gob.pe/certificado_azul).</p> | |
| <p>B.5 Práctica:</p> <p>Certificación del sistema de gestión de la energía</p> <p><u>Acreditación:</u></p> <p>Copia simple del certificado que acredita que se ha implementado un SGE acorde con la norma ISO 50001:2018, o con la Norma Técnica Peruana equivalente (NTP ISO 50001) o norma que la sustituya, cuyo alcance o campo de aplicación considere ejecución de obras de infraestructura deportiva ^{36 37}.</p> <p>El certificado debe haber sido emitido por un Organismo de Certificación acreditado para dicho sistema de gestión, ya sea ante el INACAL (antes INDECOPI) u otro organismo acreditador que cuente con reconocimiento internacional.³⁸</p> <p>El referido certificado debe corresponder a la sede, filial u oficina a cargo de la prestación³⁹, y estar vigente⁴⁰ a la fecha de presentación de ofertas.</p> | |
| <p>C. PROTECCIÓN SOCIAL Y DESARROLLO HUMANO</p> | |
| <p><u>Evaluación:</u></p> <p>Certificación como “Empresa segura, libre de violencia y discriminación contra la mujer”</p> <p><u>Acreditación:</u></p> <p>Copia simple del documento del Ministerio de la Mujer y Poblaciones Vulnerables (MIMP) que lo reconoce como una de las empresas que obtuvo la marca de certificación “Empresa segura,</p> | <p>(Máximo 2 puntos)</p> <p>Presenta documento que acredita que obtuvo el sello “Empresa segura, libre de violencia y discriminación contra la mujer”</p> <p>2 puntos</p> |

³³ Sea firmante/signatario del Acuerdo de Reconocimiento Mutuo (MLA) del International Accreditation Forum-IAF (<http://www.iaf.nu>) o del InterAmerican Accreditation Cooperation-IAAC (<http://www.iaac.org.mx>) o del European co-operation for Accreditation-EA (<http://www.european-accreditation.org/>) o del Pacific Accreditation Cooperation-PAC (<http://www.apec-pac.org/>).

³⁴ En el certificado debe estar consignada la dirección exacta de la sede, filial u oficina a cargo de la prestación.

³⁵ Se refiere al periodo de vigencia que señala el certificado presentado.

³⁶ Respecto de la definición del alcance o campo de aplicación del certificado, se podrían considerar certificados cuyos alcances involucren el objeto de contratación, tales como “ejecución o construcción de”: obras de edificación, obras civiles, obras viales o de infraestructura vial, obras de saneamiento, obras electromecánicas, obras energéticas, obras de suministro de energía, entre otros.

³⁷ El postor en su oferta podrá acompañar el certificado con documentación complementaria emitida por la misma Entidad certificadora para precisar el alcance de su certificación; la cual debe corresponder a la sede que efectuará la prestación.

³⁸ Sea firmante/signatario del Acuerdo de Reconocimiento Mutuo (MLA) del International Accreditation Forum-IAF (<http://www.iaf.nu>) o del InterAmerican Accreditation Cooperation-IAAC (<http://www.iaac.org.mx>) o del European co-operation for Accreditation-EA (<http://www.european-accreditation.org/>) o del Pacific Accreditation Cooperation-PAC (<http://www.apec-pac.org/>).

³⁹ En el certificado debe estar consignada la dirección exacta de la sede, filial u oficina a cargo de la prestación.

⁴⁰ Se refiere al periodo de vigencia que señala el certificado presentado.

| OTROS FACTORES DE EVALUACIÓN | 7 puntos ²² |
|---|--|
| <p>libre de violencia y discriminación contra la mujer” en la última edición (https://www.mimp.gob.pe/)</p> <p>En caso que el postor se presente en consorcio, cada uno de sus integrantes, debe acreditar que cuenta con la certificación para obtener el puntaje.</p> | <p>No presenta documento que acredite que obtuvo el sello “Empresa segura, libre de violencia y discriminación contra la mujer”</p> <p style="text-align: right;">0 puntos</p> |
| D. INTEGRIDAD EN LA CONTRATACIÓN PÚBLICA | |
| <p><u>Evaluación:</u></p> <p>Se evaluará que el postor cuente con certificación del sistema de gestión antisoborno</p> <p><u>Acreditación:</u></p> <p>Copia simple del certificado que acredita que se ha implementado un sistema de gestión antisoborno acorde con la norma ISO 37001:2016 o con la Norma Técnica Peruana equivalente (NTP-ISO37001:2017).</p> <p>El certificado debe haber sido emitido por un Organismo de Certificación acreditado para dicho sistema de gestión, ya sea ante el INACAL (antes INDECOPI) u otro organismo acreditador que cuente con reconocimiento internacional.⁴¹</p> <p>El referido certificado debe corresponder a la sede, filial u oficina a cargo de la prestación⁴², y estar vigente⁴³ a la fecha de presentación de ofertas.</p> <p>En caso que el postor se presente en consorcio, cada uno de sus integrantes, debe acreditar que cuenta con la certificación para obtener el puntaje.</p> | <p style="text-align: center;">(Máximo 2 puntos)</p> <p>Presenta Certificado ISO 37001 2 puntos</p> <p>No presenta Certificado ISO 37001 0 puntos</p> |
| PUNTAJE TOTAL | 100 puntos⁴⁴ |

Importante

Los factores de evaluación elaborados por el comité de selección deben ser objetivos y guardan vinculación, razonabilidad y proporcionalidad con el objeto de la contratación. Asimismo, estos no pueden calificar con puntaje el cumplimiento del Expediente Técnico ni los requisitos de calificación.

⁴¹ Sea firmante/signatario del Acuerdo de Reconocimiento Mutuo (MLA) del International Accreditation Forum-IAF (<http://www.iaf.nu>) o del InterAmerican Accreditation Cooperation-IAAC (<http://www.iaac.org.mx>) o del European co-operation for Accreditation-EA (<http://www.european-accreditation.org/>) o del Pacific Accreditation Cooperation-PAC (<http://www.apcc-pac.org/>).

⁴² En el certificado debe estar consignada la dirección exacta de la sede, filial u oficina a cargo de la prestación.

⁴³ Se refiere al periodo de vigencia que señala el certificado presentado.

⁴⁴ Es la suma de los puntajes de todos los factores de evaluación.

CAPÍTULO V PROFORMA DEL CONTRATO

Importante

- *Dependiendo del objeto del contrato, de resultar indispensable, puede incluirse cláusulas adicionales o la adecuación de las propuestas en el presente documento, las que en ningún caso pueden contemplar disposiciones contrarias a la normativa vigente ni a lo señalado en este capítulo.*
- *En el caso de contratación de obras por paquete, se debe suscribir un contrato por cada obra incluida en el paquete.*

Conste por el presente documento, la contratación de la ejecución de la obra [CONSIGNAR LA DENOMINACIÓN DE LA CONVOCATORIA], que celebra de una parte [CONSIGNAR EL NOMBRE DE LA ENTIDAD], en adelante LA ENTIDAD, con RUC N° [.....], con domicilio legal en [.....], representada por [.....], identificado con DNI N° [.....], y de otra parte [.....], con RUC N° [.....], con domicilio legal en [.....], inscrita en la Ficha N° [.....] Asiento N° [.....] del Registro de Personas Jurídicas de la ciudad de [.....], debidamente representado por su Representante Legal, [.....], con DNI N° [.....], según poder inscrito en la Ficha N° [.....], Asiento N° [.....] del Registro de Personas Jurídicas de la ciudad de [.....], a quien en adelante se le denominará EL CONTRATISTA en los términos y condiciones siguientes:

CLÁUSULA PRIMERA: ANTECEDENTES

Con fecha [.....], el comité de selección adjudicó la buena pro de la **LICITACIÓN PÚBLICA N° [CONSIGNAR NOMENCLATURA DEL PROCEDIMIENTO DE SELECCIÓN]** para la contratación de la ejecución de la obra, el equipamiento, mobiliario y montaje hasta la puesta en servicio del: **“MEJORAMIENTO DEL SERVICIO DE PRACTICA DEPORTIVA Y/O RECREATIVA EN COMPLEJO DEPORTIVO “SAN IGNACIO” DEL CENTRO POBLADO SAN IGNACIO, DISTRITO DE SINSICAP DE LA PROVINCIA DE OTUZCO DEL DEPARTAMENTO DE LA LIBERTAD”**, a [INDICAR NOMBRE DEL GANADOR DE LA BUENA PRO], cuyos detalles e importe constan en los documentos integrantes del presente contrato.

CLÁUSULA SEGUNDA: OBJETO

El presente contrato tiene por objeto, la ejecución de la obra, el equipamiento, mobiliario y montaje hasta la puesta en servicio del: **“MEJORAMIENTO DEL SERVICIO DE PRACTICA DEPORTIVA Y/O RECREATIVA EN COMPLEJO DEPORTIVO “SAN IGNACIO” DEL CENTRO POBLADO SAN IGNACIO, DISTRITO DE SINSICAP DE LA PROVINCIA DE OTUZCO DEL DEPARTAMENTO DE LA LIBERTAD**.

CLÁUSULA TERCERA: MONTO CONTRACTUAL

El monto total del presente contrato asciende a [CONSIGNAR MONEDA Y MONTO], que incluye todos los impuestos de Ley.

Este monto comprende el costo de la ejecución de la obra, todos los tributos, seguros, transporte, inspecciones, pruebas y, de ser el caso, los costos laborales conforme a la legislación vigente, así como cualquier otro concepto que pueda tener incidencia sobre la ejecución de la prestación materia del presente contrato.

CLÁUSULA CUARTA: DEL PAGO⁴⁵

LA ENTIDAD se obliga a pagar la contraprestación a EL CONTRATISTA en [INDICAR MONEDA], en periodos de valorización [CONSIGNAR MENSUALES U OTRO TIPO DE PERIODO], conforme

⁴⁵ En cada caso concreto, dependiendo de la naturaleza del contrato, podrá adicionarse la información que resulte pertinente a efectos de generar el pago.

a lo previsto en la sección específica de las bases. Asimismo, LA ENTIDAD o EL CONTRATISTA, según corresponda, se obligan a pagar el monto correspondiente al saldo de la liquidación del contrato de obra, en el plazo de [CONSIGNAR PLAZO EN DÍAS] días calendario, computados desde el día siguiente del consentimiento de la liquidación.

En caso de retraso en el pago de las valorizaciones, por razones imputables a LA ENTIDAD, EL CONTRATISTA tiene derecho al reconocimiento de los intereses legales efectivos, de conformidad con el artículo 39 de la Ley de Contrataciones del Estado y los artículos 1244, 1245 y 1246 del Código Civil. Para tal efecto, se formulará una valorización de intereses y el pago se efectuará en las valorizaciones siguientes.

CLÁUSULA QUINTA: DEL PLAZO DE LA EJECUCIÓN DE LA PRESTACIÓN

El plazo de ejecución de la obra, el equipamiento, mobiliario y montaje hasta la puesta en servicio, materia de la presente convocatoria, es de ciento cincuenta (150) días calendarios, el mismo que se computa desde el día siguiente de cumplidas las condiciones previstas en el artículo 176 del Reglamento.

CLÁUSULA SEXTA: PARTES INTEGRANTES DEL CONTRATO

El presente contrato está conformado por las bases integradas, la oferta ganadora, así como los documentos derivados del procedimiento de selección que establezcan obligaciones para las partes.

CLÁUSULA SÉTIMA: GARANTÍAS

EL CONTRATISTA entregó al perfeccionamiento del contrato la respectiva garantía incondicional, solidaria, irrevocable, y de realización automática en el país al solo requerimiento, a favor de LA ENTIDAD, por los conceptos, montos y vigencias siguientes:

- De fiel cumplimiento del contrato: [CONSIGNAR EL MONTO], a través de la [INDICAR EL TIPO DE GARANTÍA PRESENTADA] N° [INDICAR NÚMERO DEL DOCUMENTO] emitida por [SEÑALAR EMPRESA QUE LA EMITE]. Monto que es equivalente al diez por ciento (10%) del monto del contrato original, la misma que debe mantenerse vigente hasta el consentimiento de la liquidación final.

En el caso que corresponda, consignar lo siguiente:

- Garantía fiel cumplimiento por prestaciones accesorias: [CONSIGNAR EL MONTO], a través de la [INDICAR EL TIPO DE GARANTÍA PRESENTADA] N° [INDICAR NÚMERO DEL DOCUMENTO] emitida por [SEÑALAR EMPRESA QUE LA EMITE], la misma que debe mantenerse vigente hasta el cumplimiento total de las obligaciones garantizadas.

CLÁUSULA OCTAVA: EJECUCIÓN DE GARANTÍAS POR FALTA DE RENOVACIÓN

LA ENTIDAD puede solicitar la ejecución de las garantías cuando EL CONTRATISTA no las hubiere renovado antes de la fecha de su vencimiento, conforme a lo dispuesto en el literal a) del numeral 155.1 del artículo 155 del Reglamento de la Ley de Contrataciones del Estado.

CLÁUSULA NOVENA: ADELANTO DIRECTO

La Entidad otorgará un (1) adelanto directo por el 10% del monto del contrato original.

El CONTRATISTA debe solicitar formalmente el adelanto directo dentro de los ocho (8) días siguientes a la suscripción del contrato, adjuntando a su solicitud la garantía por adelantos mediante carta fianza o póliza de caución y el comprobante de pago correspondiente. LA ENTIDAD debe entregar el monto solicitado dentro de los siete (7) días siguientes a la presentación de la solicitud de EL CONTRATISTA.

Vencido el plazo para solicitar el adelanto no procederá la solicitud.

CLÁUSULA DÉCIMA: ADELANTO PARA MATERIALES E INSUMOS

La Entidad otorgará adelantos para materiales e insumos por el 20% del monto del contrato original, conforme al calendario de adquisición de materiales e insumos presentado por el contratista.

La entrega de los adelantos se realizará en un plazo de cinco (5) días calendario previos a la fecha prevista en el calendario de adquisición de materiales e insumos para cada adquisición, con la finalidad que EL CONTRATISTA pueda disponer de los materiales e insumos en la oportunidad prevista en el calendario de avance de obra valorizado. Para tal efecto, EL CONTRATISTA debe solicitar la entrega del adelanto en un plazo de diez (10) días calendario anteriores al inicio del plazo antes mencionado, adjuntando a su solicitud la garantía por adelantos⁴⁶ mediante carta fianza o póliza de caución y el comprobante de pago respectivo.

La primera solicitud de EL CONTRATISTA debe realizarse una vez iniciado el plazo de ejecución de la obra. No procede el otorgamiento del adelanto para materiales e insumos en los casos en que las solicitudes correspondientes sean realizadas con posterioridad a las fechas señaladas en el calendario de adquisición de materiales e insumos.

CLÁUSULA UNDÉCIMA: CONFORMIDAD DE LA OBRA

La conformidad de la obra será dada con la suscripción del Acta de Recepción de Obra.

CLÁUSULA DUODÉCIMA: DECLARACIÓN JURADA DEL CONTRATISTA

EL CONTRATISTA declara bajo juramento que se compromete a cumplir las obligaciones derivadas del presente contrato, bajo sanción de quedar inhabilitado para contratar con el Estado en caso de incumplimiento.

CLÁUSULA DÉCIMA TERCERA: ASIGNACIÓN DE RIESGOS DEL CONTRATO DE OBRA

DURANTE LA EJECUCIÓN CONTRACTUAL, SEGÚN LAS DISPOSICIONES PREVISTAS EN LA DIRECTIVA "GESTIÓN DE RIESGOS EN LA PLANIFICACIÓN DE LA EJECUCIÓN DE OBRA". LA GESTIÓN DE RIESGOS FORMA PARTE DEL EXPEDIENTE TECNICO DE OBRA PUBLICADO EN LA OPCIÓN "VER EXPEDIENTE TECNICO DE OBRA" DEL SEACE. El contratista implementará las directivas que se encuentren en el Expediente Técnico Aprobado por la Entidad.

⁴⁶ De conformidad con el artículo 153 del Reglamento, esta garantía debe ser emitida por idéntico monto y un plazo mínimo de vigencia de tres (3) meses, renovable por un plazo idéntico hasta la amortización total del adelanto otorgado. Cuando el plazo de ejecución contractual sea menor a tres (3) meses, las garantías pueden ser emitidas con una vigencia menor, siempre que cubra la fecha prevista para la amortización total del adelanto otorgado.

| Anexo N° 03 | | | | | |
|----------------------------------|--------|-----------|---------------------------------|----------------------|---|
| Formato para asignar los riesgos | | | | | |
| 1. NÚMERO Y FECHA DEL DOCUMENTO | Número | R | 2. DATOS GENERALES DEL PROYECTO | Nombre del Proyecto | "MEJORAMIENTO DEL SERVICIO DE PRACTICA DEPORTIVA Y/O RECREATIVA EN COMPLEJO DEPORTIVO "SAN IGNACIO" DEL CENTRO POBLADO SAN IGNACIO, DISTRITO DE SINSICAP DE LA PROVINCIA DE OTUZZO DEL DEPARTAMENTO DE LA LIBERTAD" |
| | Fecha | 13/082024 | | Ubicación Geográfica | Centro Poblado San Ignacio - Distrito de Sinsicap - Provincia de Otuzco - Departamento de La Libertad |

| 3. INFORMACIÓN DEL RIESGO | | | 4. PLAN DE RESPUESTA A LOS RIESGOS | | | | | | |
|---------------------------|---|--------------------------|------------------------------------|------------------|-------------------|----------------------|--|-----------------------|-------------|
| 3.1 CÓDIGO DE RIESGO | 3.2 DESCRIPCIÓN DEL RIESGO | 3.3 PRIORIDAD DEL RIESGO | 4.1 ESTRATEGIA SELECCIONADA | | | | 4.2 ACCIONES A REALIZAR EN EL MARCO DEL PLAN | 4.3 RIESGO ASIGNADO A | |
| | | | Mitigar el riesgo | Evitar el riesgo | Aceptar el riesgo | Transferir el riesgo | | Entidad | Contratista |
| R - 01 | RIESGO DE ERRORES O DEFICIENCIAS EN EL DISEÑO | Prioridad Moderada | | | | X | Se solicitará al Proyectista absuelva o levante las observaciones formuladas en cumplimiento de lo establecido en el Artículo 165 del Reglamento de la Ley de Contrataciones del Estado. De no haber respuesta por parte del Proyectista en el plazo otorgado por el Reglamento, la Entidad deberá absolver la consulta y dar instrucciones al Contratista a través de la Supervisión, en cumplimiento de lo establecido por el artículo citado anteriormente. | X | |
| R - 02 | RIESGO DE CONSTRUCCIÓN | Prioridad Moderada | | | | X | La Supervisión en cumplimiento de sus funciones (ver Artículo 160 del Reglamento) exhorta al Contratista a hacer las correcciones del caso a fin de cumplir con los reglamentos, normas, etc. aplicables y el Expediente Técnico, y sin afectar el monto contractual y plazo por ser el sistema de la obra a suma alzada. | | X |
| R - 03 | RIESGO POR EXPROPIACIÓN DE TERRENOS | Prioridad Moderada | X | | | | Antes de la ejecución de la obra la Entidad debe hacer una búsqueda en Registros Públicos a fin de descartar la existencia de duplicidad de partidas en el terreno (luego de dicha verificación se recomienda gestionar el bloqueo registral respectivo). Asimismo debe monitorear el terreno in situ permanentemente a fin de verificar la no existencia de posesiones informales. De existir cualquiera de los problemas antes mencionados, debe solucionarlos antes de la licitación de la obra. | | X |
| R - 04 | RIESGO DE INTERFERENCIAS/SERVICIOS AFECTADOS | Baja Prioridad | | | | X | Antes de la ejecución de la obra la Entidad deberá hacer coordinaciones con las empresas distribuidoras de servicios públicos o administraciones a fin de constatar la no interferencia de instalaciones públicas en el terreno donde se ejecutará la obra. Asimismo deberá verificar in situ el no paso tanto de instalaciones públicas como de cualquier otro tipo de obras de uso comunitario como canales, etc. De encontrar interferencias la Entidad deberá resolverlas antes de la licitación de la obra. | X | |
| R - 05 | RIESGO DE INFLACIÓN Y/O VARIACIÓN DE PRECIOS DE INSUMOS | Alta Prioridad | | | | X | Durante el proceso de selección la Entidad a través de su Comité de Selección deberá establecer requisitos de evaluación que le permitan seleccionar Contratistas con experiencia en el control financiero de obras de la misma envergadura. Para ello se recomienda solicitar a los postores acredite una experiencia mayor a los mínimos establecidos por el Reglamento. | | X |

| Anexo N° 03 | | | | | | | | | |
|----------------------------------|--|--------------------|---|---|--|---|---|--|---|
| Formato para asignar los riesgos | | | | | | | | | |
| R - 06 | RIESGO POR FENOMENOS NATURALES | Baja Prioridad | | X | | | Teniendo en cuenta que el sistema de ejecución de la obra es a suma alzada, el Contratista toma las medidas de prevención necesarias a fin de garantizar la normal ejecución de la misma. Para ello deberá mantenerse informado sobre las condiciones climatológicas y sus pronósticos y elaborar planes de contingencia para prevenir la afectación de la obra. | | X |
| R - 07 | RIESGO POR DESASTRES NATURALES | Prioridad Moderada | | | | X | Se consultará al Proyectista siguiendo el procedimiento establecido en el Artículo 165 del Reglamento de la Ley de Contrataciones del Estado. De no haber respuesta por parte del Proyectista en el plazo otorgado por el Reglamento, la Entidad deberá absolver la consulta y dar instrucciones al Contratista a través de la Supervisión, en cumplimiento de lo establecido por el artículo citado anteriormente. De acuerdo a la magnitud del problema suscitado la entidad evaluará y | | X |
| R - 08 | RIESGOS VINCULADOS A ACCIDENTES DE CONSTRUCCIÓN Y DAÑOS A TERCEROS | Prioridad Moderada | X | | | | En cumplimiento del Artículo 31 del Reglamento de la Ley de Contrataciones del Estado, la oferta del Contratista debe incluir todos los seguros, por lo que antes de la ejecución de obra éste debe adquirir los respectivos seguros vinculados a accidentes de construcción y daños a terceros a fin de transferir el riesgo a la agencia aseguradora. | | X |

JUAN D. CASTRO CASAPIA
ARQUITECTO
C.A.P. 20551

Nombres y Apellidos del responsable de su elaboración
DNI:

Nombres y Apellidos del responsable de su aprobación
Cargo:
Dependencia:

CLÁUSULA DÉCIMA CUARTA: RESPONSABILIDAD POR VICIOS OCULTOS

Ni la suscripción del Acta de Recepción de Obra, ni el consentimiento de la liquidación del contrato de obra, enervan el derecho de LA ENTIDAD a reclamar, posteriormente, por defectos o vicios ocultos, conforme a lo dispuesto por los artículos 40 de la Ley de Contrataciones del Estado y 173 de su Reglamento.

El plazo máximo de responsabilidad de EL CONTRATISTA es de siete (7) años, contados a partir de la conformidad de la recepción total de la obra.

CLÁUSULA DÉCIMA QUINTA: PENALIDADES

Si EL CONTRATISTA incurre en retraso injustificado en la ejecución de las prestaciones objeto del contrato, LA ENTIDAD le aplica automáticamente una penalidad por mora por cada día de atraso, de acuerdo a la siguiente fórmula:

$$\text{Penalidad Diaria} = \frac{0.10 \times \text{monto vigente}}{F \times \text{plazo vigente en días}}$$

Donde:

F = 0.15 para plazos mayores a sesenta (60) días o;

F = 0.40 para plazos menores o iguales a sesenta (60) días.

El retraso se justifica a través de la solicitud de ampliación de plazo debidamente aprobado. Adicionalmente, se considera justificado el retraso y en consecuencia no se aplica penalidad, cuando EL CONTRATISTA acredite, de modo objetivamente sustentado, que el mayor tiempo transcurrido no le resulta imputable. En este último caso la calificación del retraso como justificado por parte de LA ENTIDAD no da lugar al pago de gastos generales ni costos directos de ningún tipo, conforme el numeral 162.5 del artículo 162 del Reglamento de la Ley de Contrataciones del Estado.

Adicionalmente a la penalidad por mora se aplicarán las siguientes penalidades:

| Otras penalidades | | | |
|-------------------|--|--|--|
| Nº | Supuestos de aplicación de penalidad | Forma de cálculo | Procedimiento |
| 1 | Cuando el personal del plantel profesional clave permanece menos de sesenta (60) días calendario o del íntegro del plazo de ejecución, si este es menor a los sesenta (60) días calendario, de conformidad con las disposiciones establecidas en el numeral 190.2 del artículo 190 del Reglamento en obra en el plazo previsto obra. | Por cada día de ausencia 0.5 UIT, por cada día de ausencia del personal en obra en el plazo previsto | Según informe del supervisor o inspector. |
| 2 | En caso el contratista incumpla con su obligación de ejecutar la prestación con el personal acreditado o debidamente sustituido. | Por cada día de ausencia 0.5 UIT, por cada día de ausencia del personal en obra en el plazo previsto | Según informe del supervisor o inspector. |
| 3 | El residente y/o personal propuesto no se encuentra en obra sin haber justificado su ausencia ante el supervisor o inspector. | Por cada día de ausencia 0.5 UIT | El Supervisor, deberá emitir el informe respectivo. Asimismo, podrá anotar en el cuaderno de obra, cada día de ausencia del personal ofertado debiendo cuantificar |

| | | | |
|---|--|---|---|
| | | | y aplicar la penalidad en la valorización de obra en el mes correspondiente, Art 190 RLCE |
| 4 | Cuando culmine la relación contractual entre el contratista y el personal ofertado y la Entidad no haya aprobado la sustitución del personal por no cumplir con las experiencias y calificaciones del personal a ser reemplazado (Art. 190 del Reglamento de la Ley de Contrataciones del Estado). | Por cada día de ausencia 0.5 UIT | El Inspector o Supervisor, deberá anotar en el cuaderno de obra, cada día de ausencia del personal ofertado, debiendo cuantificar y aplicar la penalidad en la valorización de obra en el mes correspondiente |
| 5 | Cuando el contratista no cuenta con los dispositivos de seguridad en la obra tanto peatonal y vehicular incumpliendo las normas y el expediente Técnico. Los dispositivos o las señales peatonal y/o vehicular y otros son los que se encuentran detallados en el Expediente Técnico. | Cinco por mil (5/1000) del monto de la valorización del periodo por cada día de incumplimiento. | Según informe del supervisor o inspector.. |
| 6 | Cuando el contratista no cumpla en dotar al personal los implementos o equipos básicos de protección personal, en la ejecución de la Obra, conforme lo establecido en la NORMA G.050. El contratista deberá cumplir obligatoriamente el Artículo 10° Equipos Básicos de Protección Personal (EPP) de la NORMA G.050 del Reglamento Nacional de Edificaciones. <ul style="list-style-type: none"> ➤ Uniforme. ➤ Protector o cascos de Seguridad tipo jockey contra impacto y/o descarga eléctrica. (Según sea el caso). Para Identificar la categoría y ocupación de los trabajadores, los cascos de seguridad serán de colores específicos. ➤ Calzado de seguridad (botas de jebe, botines dieléctricos, botines de cuero) Según sea el caso. ➤ Protectores de Oídos, (Tapones de oído o auriculares) según sea el caso. ➤ Protectores Visuales (Gafas de seguridad, Pantallas de soldadura, etc.) según sea el caso. ➤ Arnés de Seguridad. ➤ Guantes de Seguridad según sea el caso (Dieléctricos, de Cuero o de plástico o jebe) ➤ Mascarilla anti polvo. | Dos por mil (2/1000) del monto de la valorización del periodo por cada caso detectado. | Según informe del supervisor o inspector |

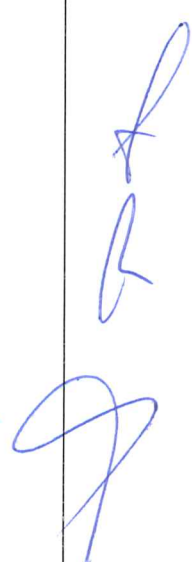

| | | | |
|----|--|---|---|
| 7 | <p>Cuando el Contratista ingrese materiales a la obra sin autorización del supervisor o inspector, o utilice para la ejecución de la obra materiales de menos calidad que los especificados en el Expediente Técnico y las normativas vigentes. La multa es por cada material no autorizado o no adecuado.</p> <p>EL CONTRATISTA deberá retirar dicho material y reemplazarlo por otro que cumpla con las especificaciones técnicas, siendo reemplazado sin costo alguno para la Entidad. (Los originales de las pruebas deberán ser entregados en Liquidaciones de la entidad).</p> | Dos por mil (2/1000) del monto de la valorización del periodo por cada caso detectado | Según informe del supervisor o inspector. |
| 8 | Cuando el contratista no coloque cartel de obra dentro del plazo 07 días. La multa por cada día de atraso será: | Dos por mil (2/1000) del monto de la valorización del periodo por cada día de incumplimiento. | Según informe del supervisor o inspector. |
| 9 | Cuando el contratista no mantiene colocado el cartel de obra hasta la etapa de recepción. | Dos por diez mil (2/10000) del monto del contrato original. | Según informe del supervisor o inspector. |
| 10 | Cuando el contratista no cumpla con entregar el calendario valorizado adecuado y su programación CPM. El plazo de entrega será de 6 días hábiles horas y se contabilizará a partir del cumplimiento de las exigencias indicadas en el artículo 176° del Reglamento de la Ley de contrataciones del Estado. Al presentar la liquidación deberá presentar el ultimo cronograma valorizado actualizado a la fecha de culminación de la Obra | Dos por mil (2/1000) del monto de la valorización del periodo por cada día de retraso. | Según informe del supervisor o inspector. |
| 11 | Cuando el contratista no cumpla con entregar el calendario acelerado dentro de las exigencias indicadas en el artículo 203° Reglamento de la Ley de Contrataciones del Estado | Dos por mil (2/1000) del monto de la valorización del periodo por cada día de retraso. | Según informe del supervisor o inspector. |
| 12 | Por no presentar al supervisor el Calendario de avance de obra valorizada actualizada y su programación CPM correspondiente, dentro del plazo establecido por el Artículo 198° Procedimiento de Ampliación de Plazo del Reglamento de la Ley de Contrataciones del Estado. | Dos por mil (2/1000) del monto de la valorización del periodo por cada día de retraso. | Según informe del supervisor o inspector. |
| 13 | Por valorizar trabajos sin ceñirse a las bases de pago de las especificaciones técnicas y/o valorizar trabajos no ejecutados (sobre - valorizaciones, valorizaciones adelantadas, etc), que ocasionen pagos indebidos o no encuadrados en las disposiciones vigentes; sin perjuicio de las acciones legales que pudieran reconocer | 0.15% del Monto del Contrato original por cada oportunidad | Según informe del supervisor o inspector. |

| | | | |
|----|---|--|---|
| 14 | Por atrasos y/o paralizaciones de los trabajos o actos programados, consecuencia de incumplimiento de sus obligaciones laborales con su personal de obra (pago de remuneraciones oportunas, etc.) | 0.15% del Monto del Contrato original por cada oportunidad | Según informe del supervisor o inspector. |
| 15 | El contratista deberá presentar al supervisor o inspector de obra un informe técnico de revisión del expediente técnico, que incluya entre otros, las posibles prestaciones adicionales, riesgos del proyecto y otros aspectos materia de consulta, de acuerdo a los plazos establecidos en el artículo 177° del Reglamento | Dos por mil (2/1000) del monto de la valorización por cada día de incumplimiento | Según informe del supervisor o inspector. |
| 16 | Cuando el contratista no realiza las pruebas o ensayos oportunamente para verificar la calidad de los materiales y los trabajos ejecutados. | Dos por mil (2/1000) del monto de la valorización por cada día de incumplimiento | Según informe del supervisor o inspector. |
| 17 | Cuando el Contratista no cuente con el seguro complementario de trabajo de riesgo, para el personal que realice trabajos de ensayos, de Estudios de Suelos o cualquier personal técnico u obrero durante la ejecución de la Obra. | Uno por mil (1/1000) del valor del contrato original, por cada ocurrencia en la obra. | Según informe del supervisor o inspector. |
| 18 | No reporta los accidentes de trabajo de acuerdo a lo estipulado en la Ley 29783 de Seguridad y Salud en el Trabajo. DS N° 005-2012-TR y DS N° 009- 2005- TR, Reglamento de Seguridad y Salud en el Trabajo | Uno por cinco mil (1/5000) del valor del contrato original, por cada ocurrencia | Según informe del supervisor o inspector. |
| 19 | No presentar y/o mantener actualizado las Garantías de Fiel Cumplimiento, así mismo, de existir adicionales aprobados al contrato de ejecución de obra. | Uno por cinco mil (1/5000) del valor del contrato original, por cada ocurrencia. | Según informe del supervisor o inspector. |
| 20 | No presentar y/o mantener actualizado las Garantías por adelantos, por los montos que cubran el adelanto vigente. | Uno por cinco mil (1/5000) del valor del contrato original, por cada ocurrencia. | Según informe del supervisor o inspector. |
| 21 | Cuando se presente valorizaciones fuera de fecha según indica el RLCE. La multa será por día de retraso. | Dos por mil (2/1000) del monto de la valorización por cada día de incumplimiento. | Según informe del supervisor o inspector. |
| 22 | Cuando la valorización sea devuelta al contratista para corrección de errores y esta no sea corregida en el plazo indicado. | Dos por mil (2/1000) del monto de la valorización por cada día de incumplimiento. | Según informe del supervisor o inspector. |
| 23 | En caso EL CONTRATISTA incumpla con su obligación de mantener vigentes las pólizas de seguros desde el inicio de la obra hasta la recepción. | Cinco por diez mil (5/10000) del monto de contrato original por cada oportunidad que se evidencia la falta | Según informe del supervisor o inspector. |
| 24 | En caso EL CONTRATISTA ejecuta trabajos no autorizados por el Inspector o Supervisor, según corresponda. | Por cada ocurrencia 0.30 UIT | Según informe del supervisor o inspector. |
| 25 | En caso EL CONTRATISTA no subsana observaciones detectadas por el Inspector o Supervisor, según corresponda, | Por cada ocurrencia 0.50 UIT | Según informe del supervisor o inspector |

| | | | |
|----|--|---|---|
| | dentro de los plazos establecidos en el cuaderno de obra o mediante carta. | | |
| 26 | Cuando el contratista no entrega en forma oportuna los planos post construcción (Máximo en un plazo de 15 días calendarios de culminada la obra), de tal manera que impide a la Comisión de Recepción de Obra, cumplir con sus funciones | Uno por dos mil (1/2000) del monto del contrato original por cada día de incumplimiento | Según informe del supervisor o inspector. |

Estas penalidades se deducen de las valorizaciones o en la liquidación final, según corresponda; o si fuera necesario, se cobra del monto resultante de la ejecución de la garantía de fiel cumplimiento.

La penalidad por mora y las otras penalidades pueden alcanzar cada una un monto máximo equivalente al diez por ciento (10%) del monto del contrato vigente, o de ser el caso, del ítem que debió ejecutarse.

Cuando se llegue a cubrir el monto máximo de la penalidad por mora o el monto máximo para otras penalidades, LA ENTIDAD puede resolver el contrato por incumplimiento.

CLÁUSULA DÉCIMA SEXTA: RESOLUCIÓN DEL CONTRATO

Cualquiera de las partes puede resolver el contrato, de conformidad con el numeral 32.3 del artículo 32 y artículo 36 de la Ley de Contrataciones del Estado, y el artículo 164 de su Reglamento. De darse el caso, LA ENTIDAD procederá de acuerdo a lo establecido en los artículos 165 y 207 del Reglamento de la Ley de Contrataciones del Estado.

CLÁUSULA DÉCIMA SÉTIMA: RESPONSABILIDAD DE LAS PARTES

Cuando se resuelva el contrato por causas imputables a algunas de las partes, se debe resarcir los daños y perjuicios ocasionados, a través de la indemnización correspondiente. Ello no obsta la aplicación de las sanciones administrativas, penales y pecuniarias a que dicho incumplimiento diere lugar, en el caso que éstas correspondan.

Lo señalado precedentemente no exime a ninguna de las partes del cumplimiento de las demás obligaciones previstas en el presente contrato.

CLÁUSULA DÉCIMA OCTAVA: ANTICORRUPCIÓN

EL CONTRATISTA declara y garantiza no haber, directa o indirectamente, o tratándose de una persona jurídica a través de sus socios, integrantes de los órganos de administración, apoderados, representantes legales, funcionarios, asesores o personas vinculadas a las que se refiere el artículo 7 del Reglamento de la Ley de Contrataciones del Estado, ofrecido, negociado o efectuado, cualquier pago o, en general, cualquier beneficio o incentivo ilegal en relación al contrato.

Asimismo, el CONTRATISTA se obliga a conducirse en todo momento, durante la ejecución del contrato, con honestidad, probidad, veracidad e integridad y de no cometer actos ilegales o de corrupción, directa o indirectamente o a través de sus socios, accionistas, participacionistas, integrantes de los órganos de administración, apoderados, representantes legales, funcionarios, asesores y personas vinculadas a las que se refiere el artículo 7 del Reglamento de la Ley de Contrataciones del Estado.

Además, EL CONTRATISTA se compromete a i) comunicar a las autoridades competentes, de manera directa y oportuna, cualquier acto o conducta ilícita o corrupta de la que tuviera conocimiento; y ii) adoptar medidas técnicas, organizativas y/o de personal apropiadas para evitar los referidos actos o prácticas.

Finalmente, EL CONTRATISTA se compromete a no colocar a los funcionarios públicos con los que deba interactuar, en situaciones reñidas con la ética. En tal sentido, reconoce y acepta la prohibición de ofrecerles a éstos cualquier tipo de obsequio, donación, beneficio y/o gratificación, ya sea de bienes o servicios, cualquiera sea la finalidad con la que se lo haga.

CLÁUSULA DÉCIMA NOVENA: MARCO LEGAL DEL CONTRATO

Sólo en lo no previsto en este contrato, en la Ley de Contrataciones del Estado y su Reglamento, en las directivas que emita el OSCE y demás normativa especial que resulte aplicable, serán de aplicación supletoria las disposiciones pertinentes del Código Civil vigente, cuando corresponda, y demás normas de derecho privado.

CLÁUSULA VIGÉSIMA: SOLUCIÓN DE CONTROVERSIAS⁴⁷

Las controversias que surjan entre las partes durante la ejecución del contrato se resuelven mediante conciliación o arbitraje, según el acuerdo de las partes.

Cualquiera de las partes tiene derecho a iniciar el arbitraje a fin de resolver dichas controversias dentro del plazo de caducidad previsto en la Ley de Contrataciones del Estado y su Reglamento.

Facultativamente, cualquiera de las partes tiene el derecho a solicitar una conciliación dentro del plazo de caducidad correspondiente, según lo señalado en el artículo 224 del Reglamento de la Ley de Contrataciones del Estado, sin perjuicio de recurrir al arbitraje, en caso no se llegue a un acuerdo entre ambas partes o se llegue a un acuerdo parcial. Las controversias sobre nulidad del contrato solo pueden ser sometidas a arbitraje.

El Laudo arbitral emitido es inapelable, definitivo y obligatorio para las partes desde el momento de su notificación, según lo previsto en el numeral 45.21 del artículo 45 de la Ley de Contrataciones del Estado.

CLÁUSULA VIGÉSIMA PRIMERA: FACULTAD DE ELEVAR A ESCRITURA PÚBLICA

Cualquiera de las partes puede elevar el presente contrato a Escritura Pública corriendo con todos los gastos que demande esta formalidad.

CLÁUSULA VIGÉSIMA SEGUNDA: DOMICILIO PARA EFECTOS DE LA EJECUCIÓN CONTRACTUAL

Las partes declaran el siguiente domicilio para efecto de las notificaciones que se realicen durante la ejecución del presente contrato:

DOMICILIO DE LA ENTIDAD: [.....]

DOMICILIO DEL CONTRATISTA: [CONSIGNAR EL DOMICILIO SEÑALADO POR EL POSTOR GANADOR DE LA BUENA PRO AL PRESENTAR LOS REQUISITOS PARA EL PERFECCIONAMIENTO DEL CONTRATO]

La variación del domicilio aquí declarado de alguna de las partes debe ser comunicada a la otra parte, formalmente y por escrito, con una anticipación no menor de quince (15) días calendario.

De acuerdo con las bases integradas, la oferta y las disposiciones del presente contrato, las partes lo firman por duplicado en señal de conformidad en la ciudad de [.....] al [CONSIGNAR FECHA].

"LA ENTIDAD"

"EL CONTRATISTA"

⁴⁷ De acuerdo con el numeral 225.3 del artículo 225 del Reglamento, las partes pueden recurrir al arbitraje ad hoc cuando las controversias deriven de procedimientos de selección cuyo valor referencial sea menor o igual a cinco millones con 00/100 soles (S/ 5 000 000,00).

Importante

Este documento puede firmarse digitalmente si ambas partes cuentan con firma digital, según la Ley N° 27269, Ley de Firmas y Certificados Digitales⁴⁸.





⁴⁸ Para mayor información sobre la normativa de firmas y certificados digitales ingresar a:
<https://www.indecopi.gob.pe/web/firmas-digitales/firmar-y-certificados-digitales>

CAPÍTULO VI CONSTANCIA DE PRESTACIÓN DE EJECUCIÓN DE OBRA

De conformidad con el artículo 169 del Reglamento, se deja expresa constancia de la culminación de la prestación derivada del contrato mencionado en el numeral 3 del presente documento.

| | | | | | |
|--|------------------------------|---|---------------------------------|-----------------|---------------------------------|
| 1 | DATOS DEL DOCUMENTO | Número del documento | | | |
| | | Fecha de emisión del documento | | | |
| 2 | DATOS DEL CONTRATISTA | Nombre, denominación o razón social | | | |
| | | RUC | | | |
| | | EN CASO EL CONTRATISTA SEA UN CONSORCIO, ADEMÁS SE DEBERÁ REGISTRAR LA SIGUIENTE INFORMACIÓN: | | | |
| | | Nombre o razón social del integrante del consorcio | RUC | % | Descripción de las obligaciones |
| | | | | | |
| 3 | DATOS DEL CONTRATO | Número del contrato | | | |
| | | Tipo y número del procedimiento de selección | | | |
| | | Descripción del objeto del contrato | | | |
| | | Fecha de suscripción del contrato | | | |
| | | Monto del contrato | | | |
| 4 | DATOS DE LA OBRA | Denominación de la obra | | | |
| | | Ubicación de la obra (Región, Provincia y Distrito) | | | |
| | | Nombres y apellidos del Supervisor de la Obra | | | |
| | | Plazo de ejecución de la obra | Plazo original | días calendario | |
| | | | Ampliación(es) de plazo | días calendario | |
| | | | Total plazo | días calendario | |
| | | | Fecha de culminación de la obra | | |
| | | | Fecha de recepción de la obra | | |
| | | | Fecha de liquidación de la obra | | |
| | | Monto de la obra | Número de adicionales de obra | | |
| | | | Monto total de los adicionales | | |
| | | | Número de deductivos | | |
| | | | Monto total de los deductivos | | |
| Monto total de la obra (sólo componente de obra) | | | | | |

| | | | | | | |
|---|--|---|----|--|----|--|
| 5 | APLICACIÓN DE PENALIDADES | Monto de las penalidades por mora | | | | |
| | | Monto de otras penalidades | | | | |
| | | Monto total de las penalidades aplicadas | | | | |
| 6 | SOLUCIÓN DE CONTROVERSIAS DEL CONTRATO | Junta de Resolución de Disputas | Si | | No | |
| | | Arbitraje | Si | | No | |
| | | N° de arbitrajes | | | | |
| 7 | DATOS DE LA ENTIDAD | Nombre de la Entidad | | | | |
| | | RUC de la Entidad | | | | |
| | | Nombres y apellidos del funcionario que emite la constancia | | | | |
| | | Cargo que ocupa en la Entidad | | | | |
| | | Teléfono de contacto | | | | |
| 8 | NOMBRE, FIRMA Y SELLO DEL FUNCIONARIO COMPETENTE | | | | | |

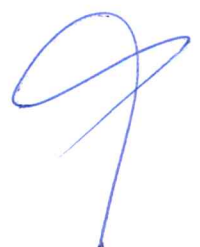
ANEXOS

B
A

9

ANEXO N° 1

DECLARACIÓN JURADA DE DATOS DEL POSTOR

Señores

COMITÉ DE SELECCIÓN

LICITACIÓN PÚBLICA N° [CONSIGNAR NOMENCLATURA DEL PROCEDIMIENTO]

Presente.-

El que se suscribe, [.....], postor y/o Representante Legal de [CONSIGNAR EN CASO DE SER PERSONA JURÍDICA], identificado con [CONSIGNAR TIPO DE DOCUMENTO DE IDENTIDAD] N° [CONSIGNAR NÚMERO DE DOCUMENTO DE IDENTIDAD], con poder inscrito en la localidad de [CONSIGNAR EN CASO DE SER PERSONA JURÍDICA] en la Ficha N° [CONSIGNAR EN CASO DE SER PERSONA JURÍDICA] Asiento N° [CONSIGNAR EN CASO DE SER PERSONA JURÍDICA], **DECLARO BAJO JURAMENTO** que la siguiente información se sujeta a la verdad:

| | | | |
|---------------------------------------|---------------|--|--|
| Nombre, Denominación o Razón Social : | | | |
| Domicilio Legal : | | | |
| RUC : | Teléfono(s) : | | |
| Correo electrónico : | | | |

Autorización de notificación por correo electrónico:

Autorizo que se notifiquen al correo electrónico indicado las siguientes actuaciones:

1. Solicitud de reducción de la oferta económica.
2. Solicitud de subsanación de los requisitos para perfeccionar el contrato.
3. Solicitud para presentar los documentos para perfeccionar el contrato, según orden de prelación, de conformidad con lo previsto en el artículo 141 del Reglamento.
4. Respuesta a la solicitud de acceso al expediente de contratación.

Asimismo, me comprometo a remitir la confirmación de recepción, en el plazo máximo de dos (2) días hábiles de recibida la comunicación.

[CONSIGNAR CIUDAD Y FECHA]

.....
Firma, Nombres y Apellidos del postor o Representante legal, según corresponda

Importante

La notificación dirigida a la dirección de correo electrónico consignada se entenderá válidamente efectuada cuando la Entidad reciba acuse de recepción.

Importante

Cuando se trate de consorcios, la declaración jurada es la siguiente:

ANEXO N° 1

DECLARACIÓN JURADA DE DATOS DEL POSTOR

Señores

COMITÉ DE SELECCIÓN

LICITACIÓN PÚBLICA N° [CONSIGNAR NOMENCLATURA DEL PROCEDIMIENTO]

Presente.-

El que se suscribe, [.....], representante común del consorcio [CONSIGNAR EL NOMBRE DEL CONSORCIO], identificado con [CONSIGNAR TIPO DE DOCUMENTO DE IDENTIDAD] N° [CONSIGNAR NÚMERO DE DOCUMENTO DE IDENTIDAD], **DECLARO BAJO JURAMENTO** que la siguiente información se sujeta a la verdad:

| | | | |
|---------------------------------------|---------------|--|--|
| Datos del consorciado 1 | | | |
| Nombre, Denominación o Razón Social : | | | |
| Domicilio Legal : | | | |
| RUC : | Teléfono(s) : | | |
| Correo electrónico : | | | |

| | | | |
|---------------------------------------|---------------|--|--|
| Datos del consorciado 2 | | | |
| Nombre, Denominación o Razón Social : | | | |
| Domicilio Legal : | | | |
| RUC : | Teléfono(s) : | | |
| Correo electrónico : | | | |

| | | | |
|---------------------------------------|---------------|--|--|
| Datos del consorciado ... | | | |
| Nombre, Denominación o Razón Social : | | | |
| Domicilio Legal : | | | |
| RUC : | Teléfono(s) : | | |
| Correo electrónico : | | | |

Autorización de notificación por correo electrónico:

Correo electrónico del consorcio:

Autorizo que se notifiquen al correo electrónico indicado las siguientes actuaciones:

1. Solicitud de reducción de la oferta económica.
2. Solicitud de subsanación de los requisitos para perfeccionar el contrato.
3. Solicitud para presentar los documentos para perfeccionar el contrato, según orden de prelación, de conformidad con lo previsto en el artículo 141 del Reglamento.
4. Respuesta a la solicitud de acceso al expediente de contratación.

Asimismo, me comprometo a remitir la confirmación de recepción, en el plazo máximo de dos (2) días hábiles de recibida la comunicación.

[CONSIGNAR CIUDAD Y FECHA]

.....
**Firma, Nombres y Apellidos del representante
común del consorcio**

Importante

La notificación dirigida a la dirección de correo electrónico consignada se entenderá válidamente efectuada cuando la Entidad reciba acuse de recepción.

ANEXO N° 2

**DECLARACIÓN JURADA
(ART. 52 DEL REGLAMENTO DE LA LEY DE CONTRATACIONES DEL ESTADO)**

Señores

COMITÉ DE SELECCIÓN

LICITACIÓN PÚBLICA N° [CONSIGNAR NOMENCLATURA DEL PROCEDIMIENTO]

Presente.-

Mediante el presente el suscrito, postor y/o Representante Legal de [CONSIGNAR EN CASO DE SER PERSONA JURÍDICA], declaro bajo juramento:

- i. No haber incurrido y me obligo a no incurrir en actos de corrupción, así como a respetar el principio de integridad.
- ii. No tener impedimento para postular en el procedimiento de selección ni para contratar con el Estado, conforme al artículo 11 de la Ley de Contrataciones del Estado.
- iii. Conocer las sanciones contenidas en la Ley de Contrataciones del Estado y su Reglamento, así como las disposiciones aplicables de la Ley N° 27444, Ley del Procedimiento Administrativo General.
- iv. Participar en el presente proceso de contratación en forma independiente sin mediar consulta, comunicación, acuerdo, arreglo o convenio con ningún proveedor; y, conocer las disposiciones del Decreto Legislativo N° 1034, Decreto Legislativo que aprueba la Ley de Represión de Conductas Anticompetitivas.
- v. Conocer, aceptar y someterme a las bases, condiciones y reglas del procedimiento de selección.
- vi. Ser responsable de la veracidad de los documentos e información que presento en el presente procedimiento de selección.
- vii. Comprometerme a mantener la oferta presentada durante el procedimiento de selección y a perfeccionar el contrato, en caso de resultar favorecido con la buena pro.

[CONSIGNAR CIUDAD Y FECHA]

.....
**Firma, Nombres y Apellidos del postor o
Representante legal, según corresponda**

Importante

En el caso de consorcios, cada integrante debe presentar esta declaración jurada, salvo que sea presentada por el representante común del consorcio.

ANEXO N° 3

DECLARACIÓN JURADA DE CUMPLIMIENTO DEL EXPEDIENTE TÉCNICO

Señores

COMITÉ DE SELECCIÓN

LICITACIÓN PÚBLICA N° [CONSIGNAR NOMENCLATURA DEL PROCEDIMIENTO]

Presente.-

Es grato dirigirme a usted, para hacer de su conocimiento que luego de haber examinado las bases y demás documentos del procedimiento de la referencia y, conociendo todos los alcances y las condiciones detalladas en dichos documentos, el postor que suscribe ofrece la ejecución de la obra [CONSIGNAR EL OBJETO DE LA CONVOCATORIA], de conformidad con el respectivo Expediente Técnico y las demás condiciones que se indican en el numeral 3.1 del Capítulo III de la sección específica de las bases y los documentos del procedimiento.

[CONSIGNAR CIUDAD Y FECHA]

.....
**Firma, Nombres y Apellidos del postor o
Representante legal o común, según corresponda**



ANEXO N° 4

DECLARACIÓN JURADA DE PLAZO DE EJECUCIÓN DE LA OBRA

Señores

COMITÉ DE SELECCIÓN

LICITACIÓN PÚBLICA N° [CONSIGNAR NOMENCLATURA DEL PROCEDIMIENTO]

Presente. -

“Mediante el presente, con pleno conocimiento de las condiciones que se exigen en las bases del procedimiento de la referencia, me comprometo a ejecutar la obra [CONSIGNAR LA DENOMINACIÓN DE LA CONVOCATORIA], su equipamiento, mobiliario y montaje hasta la puesta en servicio, en el plazo de [CONSIGNAR EL PLAZO OFERTADO, EL CUAL DEBE ESTAR EXPRESADO EN DÍAS CALENDARIO] días calendario⁴⁹”

[CONSIGNAR CIUDAD Y FECHA]

.....
**Firma, Nombres y Apellidos del postor o
Representante legal o común, según corresponda**

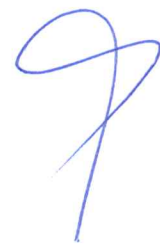

⁴⁹ Modalidad llave en mano – Absolución Constructora Oceánica.

ANEXO N° 5

PROMESA DE CONSORCIO

(Sólo para el caso en que un consorcio se presente como postor)

Señores

COMITÉ DE SELECCIÓN

LICITACIÓN PÚBLICA N° [CONSIGNAR NOMENCLATURA DEL PROCEDIMIENTO]

Presente.-

Los suscritos declaramos expresamente que hemos convenido en forma irrevocable, durante el lapso que dure el procedimiento de selección, para presentar una oferta conjunta a la **LICITACIÓN PÚBLICA N° [CONSIGNAR NOMENCLATURA DEL PROCEDIMIENTO]**.

Asimismo, en caso de obtener la buena pro, nos comprometemos a formalizar el contrato de consorcio, de conformidad con lo establecido por el artículo 140 del Reglamento de la Ley de Contrataciones del Estado, bajo las siguientes condiciones:

a) Integrantes del consorcio

1. [NOMBRE, DENOMINACIÓN O RAZÓN SOCIAL DEL CONSORCIADO 1].
2. [NOMBRE, DENOMINACIÓN O RAZÓN SOCIAL DEL CONSORCIADO 2].

b) Designamos a [CONSIGNAR NOMBRES Y APELLIDOS DEL REPRESENTANTE COMÚN], identificado con [CONSIGNAR TIPO DE DOCUMENTO DE IDENTIDAD] N° [CONSIGNAR NÚMERO DE DOCUMENTO DE IDENTIDAD], como representante común del consorcio para efectos de participar en todos los actos referidos al procedimiento de selección, suscripción y ejecución del contrato correspondiente con [CONSIGNAR NOMBRE DE LA ENTIDAD].

Asimismo, declaramos que el representante común del consorcio no se encuentra impedido, inhabilitado ni suspendido para contratar con el Estado.

c) Fijamos nuestro domicilio legal común en [.....].

d) Las obligaciones que corresponden a cada uno de los integrantes del consorcio son las siguientes:

1. OBLIGACIONES DE [NOMBRE, DENOMINACIÓN O RAZÓN SOCIAL DEL CONSORCIADO 1] [%]⁵⁰

[DESCRIBIR LAS OBLIGACIONES DEL CONSORCIADO 1]

2. OBLIGACIONES DE [NOMBRE, DENOMINACIÓN O RAZÓN SOCIAL DEL CONSORCIADO 2] [%]⁵¹

[DESCRIBIR LAS OBLIGACIONES DEL CONSORCIADO 2]

TOTAL OBLIGACIONES

100%⁵²

[CONSIGNAR CIUDAD Y FECHA]

⁵⁰ Consignar únicamente el porcentaje total de las obligaciones, el cual debe ser expresado en número entero, sin decimales.

⁵¹ Consignar únicamente el porcentaje total de las obligaciones, el cual debe ser expresado en número entero, sin decimales.

⁵² Este porcentaje corresponde a la sumatoria de los porcentajes de las obligaciones de cada uno de los integrantes del consorcio.

.....
Consortiado 1
Nombres, apellidos y firma del Consortiado 1
o de su Representante Legal
Tipo y N° de Documento de Identidad

.....
Consortiado 2
Nombres, apellidos y firma del Consortiado 2
o de su Representante Legal
Tipo y N° de Documento de Identidad

Importante

De conformidad con el artículo 52 del Reglamento, las firmas de los integrantes del consorcio deben ser legalizadas.

R
✓

9

Importante para la Entidad

En caso de la contratación de la ejecución de una obra bajo el sistema a suma alzada incluir el siguiente anexo:

Esta nota deberá ser eliminada una vez culminada la elaboración de las bases

ANEXO N° 6

PRECIO DE LA OFERTA

Señores

COMITÉ DE SELECCIÓN

LICITACIÓN PÚBLICA N° [CONSIGNAR NOMENCLATURA DEL PROCEDIMIENTO]

Presente.-

Es grato dirigirme a usted, para hacer de su conocimiento que, de acuerdo con las bases, mi oferta es la siguiente:

| CONCEPTO | PRECIO TOTAL |
|--------------|--------------|
| | |
| TOTAL | |

El precio de la oferta [CONSIGNAR LA MONEDA DE LA CONVOCATORIA] incluye todos los tributos, seguros, transporte, inspecciones, pruebas y, de ser el caso, los costos laborales conforme a la legislación vigente, así como cualquier otro concepto que pueda tener incidencia sobre el costo de la obra a ejecutar; excepto la de aquellos postores que gocen de alguna exoneración legal, no incluirán en el precio de su oferta los tributos respectivos.

[CONSIGNAR CIUDAD Y FECHA]

.....
**Firma, Nombres y Apellidos del postor o
Representante legal o común, según corresponda**

Importante

- El postor debe adjuntar el desagregado de partidas que sustenta su oferta, tal como se muestra de manera referencial en el siguiente ejemplo:*

| N° ITEM | PARTIDA | UNIDAD | METRADO | PU | SUB TOTAL |
|------------|---------|--------|---------|----|-----------|
| | | | | | |
| | | | | | |

| | | |
|-----|----------------------------|--|
| 1 | Total costo directo (A) | |
| 2 | Gastos generales | |
| 2.1 | Gastos fijos | |
| 2.2 | Gastos variables | |
| | Total gastos generales (B) | |
| 3 | Utilidad (C) | |

| | | |
|---|--------------------------|--|
| | SUBTOTAL (A+B+C) | |
| 4 | IGV ⁵³ | |
| 5 | Monto total de la oferta | |

- En caso que el postor reduzca su oferta, según lo previsto en el artículo 68 del Reglamento, debe presentar nuevamente este Anexo.
- El postor que goce de alguna exoneración legal, debe indicar que su oferta no incluye el tributo materia de la exoneración, debiendo incluir el siguiente texto:
"Mi oferta no incluye [CONSIGNAR EL TRIBUTO MATERIA DE LA EXONERACIÓN]".
- De ser el caso, el análisis de precios unitarios y el detalle de los gastos generales fijos y variables no se presentan en la oferta, sino para el perfeccionamiento del contrato.

Importante para la Entidad

- A fin de facilitar la labor del comité de selección, se recomienda publicar conjuntamente con las bases un archivo en Excel del presupuesto de la obra conforme el expediente técnico a fin de que los postores puedan utilizarlo al momento de elaborar su oferta. En tal caso, consignar lo siguiente:

"Adicionalmente al documento escaneado del presente anexo, el postor puede adjuntar el archivo en Excel del presupuesto de la obra (que fue publicado conjuntamente con las bases), completando la información que sustenta el precio de su oferta. En caso de divergencia prevalece el documento escaneado del precio de la oferta".

- En caso de procedimientos según relación de ítems, consignar lo siguiente:

"El postor debe presentar el precio de su oferta en forma independiente, en los ítems que se presente".

- En caso de contratación de obras por paquete, consignar lo siguiente:

"El postor debe presentar el precio de su oferta con el detalle de cada obra incluida en el paquete".

- En caso de contrataciones que conllevan la ejecución de prestaciones accesorias, consignar lo siguiente:

"El postor debe detallar en el precio de su oferta, el monto correspondiente a la prestación principal y las prestaciones accesorias".

- Si durante la fase de actos preparatorios, las Entidades advierten que es posible la participación de proveedores que gozan del beneficio de la exoneración del IGV prevista en la Ley N° 27037, Ley de Promoción de la Inversión en la Amazonía, consignar lo siguiente:

"La oferta de los postores que presenten la Declaración Jurada de cumplimiento de condiciones para la aplicación de la exoneración del IGV (**Anexo N° 7**), debe encontrarse dentro de los límites del valor referencial sin IGV".

Incluir las disposiciones, según corresponda. Una vez culminada la elaboración de las bases, las notas que no se incorporen deben ser eliminadas

⁵³ Para el cálculo del IGV, aplica el redondeo previsto en la Resolución de Superintendencia SUNAT N° 025-2000/SUNAT o norma que la reemplace. En ese sentido, el porcentaje se calcula considerando dos (2) decimales. Para efectos del redondeo i) Si el primer decimal siguiente es inferior a cinco (5), el valor permanecerá igual, suprimiéndose los decimales posteriores y ii) Si el primer decimal siguiente es igual o superior a cinco (5), el valor será incrementado en un centésimo.

Importante para la Entidad

Si durante la fase de actos preparatorios, las Entidades advierten que es posible la participación de proveedores que gozan del beneficio de la exoneración del IGV prevista en la Ley N° 27037, Ley de Promoción de la Inversión en la Amazonía, incluir el siguiente anexo:

Esta nota deberá ser eliminada una vez culminada la elaboración de las bases

ANEXO N° 7

DECLARACIÓN JURADA DE CUMPLIMIENTO DE CONDICIONES PARA LA APLICACIÓN DE LA EXONERACIÓN DEL IGV

Señores

COMITÉ DE SELECCIÓN

LICITACIÓN PÚBLICA N° [CONSIGNAR NOMENCLATURA DEL PROCEDIMIENTO]

Presente.-

Mediante el presente el suscrito, postor y/o Representante Legal de [CONSIGNAR EN CASO DE SER PERSONA JURÍDICA], declaro bajo juramento que gozo del beneficio de la exoneración del IGV previsto en la Ley N° 27037, Ley de Promoción de la Inversión en la Amazonía, dado que cumplo con las condiciones siguientes:

- 1.- Que el domicilio fiscal de la empresa⁵⁴ se encuentra ubicada en la Amazonía y coincide con el lugar establecido como sede central (donde tiene su administración y lleva su contabilidad);
- 2.- Que la empresa se encuentra inscrita en las Oficinas Registrales de la Amazonía (exigible en caso de personas jurídicas);
- 3.- Que, al menos el setenta por ciento (70%) de los activos fijos de la empresa se encuentran en la Amazonía; y
- 4.- Que la empresa no ejecuta obras fuera de la Amazonía.

[CONSIGNAR CIUDAD Y FECHA]

.....
Firma, Nombres y Apellidos del postor o Representante legal, según corresponda

Importante

Cuando se trate de consorcios, esta declaración jurada será presentada por cada uno de los integrantes del consorcio, salvo que se trate de consorcios con contabilidad independiente, en cuyo caso debe ser suscrita por el representante común, debiendo indicar su condición de consorcio con contabilidad independiente y el número de RUC del consorcio.

⁵⁴ En el artículo 1 del "Reglamento de las Disposiciones Tributarias contenidas en la Ley de Promoción de la Inversión en la Amazonía" se define como "empresa" a las "Personas naturales, sociedades conyugales, sucesiones indivisas y personas consideradas jurídicas por la Ley del Impuesto a la Renta, generadoras de rentas de tercera categoría, ubicadas en la Amazonía. Las sociedades conyugales son aquellas que ejerzan la opción prevista en el Artículo 16 de la Ley del Impuesto a la Renta."

Importante para la Entidad

En el caso de procedimientos por relación de ítems cuando la obra se ejecute fuera de la provincia de Lima y Callao y el monto del valor referencial de algún ítem no supere los novecientos mil Soles (S/ 900,000.00) debe considerarse el siguiente anexo:

Esta nota deberá ser eliminada una vez culminada la elaboración de las bases.

ANEXO N° 8

**SOLICITUD DE BONIFICACIÓN DEL DIEZ POR CIENTO (10%) POR OBRAS EJECUTADAS FUERA DE LA PROVINCIA DE LIMA Y CALLAO
(DE SER EL CASO, SOLO PRESENTAR ESTA SOLICITUD EN EL ÍTEM [CONSIGNAR EL N° DEL ÍTEM O ÍTEMS CUYO VALOR REFERENCIAL NO SUPERA LOS NOVECIENTOS MIL SOLES (S/ 900,000.00)])**

Señores

COMITÉ DE SELECCIÓN

LICITACIÓN PÚBLICA N° [CONSIGNAR NOMENCLATURA DEL PROCEDIMIENTO]

Presente.-

Mediante el presente el suscrito, postor y/o Representante Legal de [CONSIGNAR EN CASO DE SER PERSONA JURIDICA], solicito la asignación de la bonificación del diez por ciento (10%) sobre el puntaje total en [CONSIGNAR EL ÍTEM O ÍTEMS, SEGÚN CORRESPONDA, EN LOS QUE SE SOLICITA LA BONIFICACIÓN] debido a que el domicilio de mi representada se encuentra ubicado en la provincia o provincia colindante donde se ejecuta la obra.

[CONSIGNAR CIUDAD Y FECHA]

.....
Firma, Nombres y Apellidos del postor o Representante legal, según corresponda

Importante

- Para asignar la bonificación, el comité de selección, verifica el domicilio consignado por el postor en el Registro Nacional de Proveedores (RNP).
- Para que el postor pueda acceder a la bonificación, debe cumplir con las condiciones establecidas en el literal f) del artículo 50 del Reglamento.

Importante

Cuando se trate de consorcios, la declaración jurada es la siguiente:

ANEXO N° 8

**SOLICITUD DE BONIFICACIÓN DEL DIEZ POR CIENTO (10%) POR OBRAS EJECUTADAS FUERA DE LA PROVINCIA DE LIMA Y CALLAO
(DE SER EL CASO, SOLO PRESENTAR ESTA SOLICITUD EN EL ÍTEM [CONSIGNAR EL N° DEL ÍTEM O ÍTEMS CUYO VALOR REFERENCIAL NO SUPERA LOS NOVECIENTOS MIL SOLES (S/ 900,000.00)])**

Señores

COMITÉ DE SELECCIÓN

LICITACIÓN PÚBLICA N° [CONSIGNAR NOMENCLATURA DEL PROCEDIMIENTO]

Presente.-

Mediante el presente el que se suscribe, [.....], representante común del consorcio [CONSIGNAR EL NOMBRE DEL CONSORCIO], solicito la asignación de la bonificación del diez por ciento (10%) sobre el puntaje total en [CONSIGNAR EL ÍTEM O ÍTEMS, SEGÚN CORRESPONDA, EN LOS QUE SE SOLICITA LA BONIFICACIÓN] debido a que los domicilios de todos los integrantes del consorcio se encuentran ubicados en la provincia o provincias colindantes donde se ejecuta la obra.

[CONSIGNAR CIUDAD Y FECHA]

.....
**Firma, Nombres y Apellidos del representante
común del consorcio**

Importante

- *Para asignar la bonificación, el comité de selección, verifica el domicilio consignado de los integrantes del consorcio, en el Registro Nacional de Proveedores (RNP).*
- *Para que un consorcio pueda acceder a la bonificación, cada uno de sus integrantes debe cumplir con las condiciones establecidas en el literal f) del artículo 50 del Reglamento.*

ANEXO N° 9

**DECLARACIÓN JURADA
(NUMERAL 49.4 DEL ARTÍCULO 49 DEL REGLAMENTO)**

Señores

COMITÉ DE SELECCIÓN

LICITACIÓN PÚBLICA N° [CONSIGNAR NOMENCLATURA DEL PROCEDIMIENTO]

Presente.-

Mediante el presente el suscrito, postor y/o Representante Legal de [CONSIGNAR EN CASO DE SER PERSONA JURÍDICA], declaro que la experiencia que acredito de la empresa [CONSIGNAR LA DENOMINACIÓN DE LA PERSONA JURÍDICA] como consecuencia de una reorganización societaria, no se encuentra en el supuesto establecido en el numeral 49.4 del artículo 49 del Reglamento.

[CONSIGNAR CIUDAD Y FECHA]

.....
**Firma, Nombres y Apellidos del postor o
Representante legal, según corresponda**

Importante

A efectos de cautelar la veracidad de esta declaración, el postor puede verificar la información de la Relación de Proveedores Sancionados por el Tribunal de Contrataciones del Estado con Sanción Vigente en <http://portal.osce.gob.pe/rnp/content/relación-de-proveedores-sancionados>.

También le asiste dicha facultad al órgano encargado de las contrataciones o al órgano de la Entidad al que se le haya asignado la función de verificación de la oferta presentada por el postor ganador de la buena pro.

ANEXO N° 10

EXPERIENCIA DEL POSTOR EN LA ESPECIALIDAD

Señores
COMITÉ DE SELECCIÓN
LICITACIÓN PÚBLICA N° [CONSIGNAR NOMENCLATURA DEL PROCEDIMIENTO]
Presente.-

Mediante el presente, el suscrito detalla lo siguiente como EXPERIENCIA EN OBRAS SIMILARES:

| N° | CLIENTE | OBJETO DEL CONTRATO | N° CONTRATO | FECHA DEL CONTRATO ⁵⁵ | FECHA DE RECEPCIÓN DE LA OBRA | EXPERIENCIA PROVENIENTE ⁵⁶ DE: | MONEDA | IMPORTE ⁵⁷ | TIPO DE CAMBIO VENTA ⁵⁸ | MONTO FACTURADO ACUMULADO ⁵⁹ |
|----|---------|---------------------|-------------|----------------------------------|-------------------------------|---|--------|-----------------------|------------------------------------|---|
| 1 | | | | | | | | | | |
| 2 | | | | | | | | | | |
| 3 | | | | | | | | | | |
| 4 | | | | | | | | | | |
| 5 | | | | | | | | | | |
| 6 | | | | | | | | | | |

⁵⁵ Se refiere a la fecha de suscripción del contrato.

⁵⁶ Si el titular de la experiencia no es el postor, consignar si dicha experiencia corresponde a la matriz en caso que el postor sea sucursal, o fue transmitida por reorganización societaria, debiendo acompañar la documentación sustantatoria correspondiente. Al respecto, según la Opinión N° 216-2017/DTN "Considerando que la sociedad matriz y la sucursal constituyen la misma persona jurídica, la sucursal puede acreditar como suya la experiencia de su matriz". Del mismo modo, según lo previsto en la Opinión N° 010-2013/DTN, "... en una operación de reorganización societaria que comprende tanto una fusión como una escisión, la sociedad resultante podrá acreditar como suya la experiencia de la sociedad incorporada o absorbida, que se extingue producto de la fusión; asimismo, si en virtud de la escisión se transfiere un bloque patrimonial consistente en una línea de negocio completa, la sociedad resultante podrá acreditar como suya la experiencia de la sociedad escindida, correspondiente a la línea de negocio transmitida. De esta manera, la sociedad resultante podrá emplear la experiencia transmitida, como consecuencia de la reorganización societaria antes descrita, en los futuros procesos de selección en los que participe".

⁵⁷ Se refiere al monto del contrato ejecutado incluido adicionales y reducciones, de ser el caso.

⁵⁸ El tipo de cambio venta debe corresponder al publicado por la SBS correspondiente a la fecha de suscripción del contrato.

⁵⁹ Consignar en la moneda establecida para el valor referencial.

| N° | CLIENTE | OBJETO DEL CONTRATO | N° CONTRATO | FECHA DEL CONTRATO ⁵⁵ | FECHA DE RECEPCIÓN DE LA OBRA | EXPERIENCIA PROVENIENTE ⁵⁶ DE: | MONEDA | IMPORTE ⁵⁷ | TIPO DE CAMBIO VENTA ⁵⁸ | MONTO FACTURADO ACUMULADO ⁵⁹ |
|-------|---------|---------------------|-------------|----------------------------------|-------------------------------|---|--------|-----------------------|------------------------------------|---|
| 7 | | | | | | | | | | |
| 8 | | | | | | | | | | |
| 9 | | | | | | | | | | |
| 10 | | | | | | | | | | |
| TOTAL | | | | | | | | | | |

[CONSIGNAR CIUDAD Y FECHA]

.....
Firma, Nombres y Apellidos del postor o
Representante legal o común, según corresponda



Nota para la Entidad

En el caso de procedimientos por relación de ítems cuando el monto del valor referencial de algún ítem corresponda a una Adjudicación Simplificada, se incluye el siguiente anexo:

Esta nota deberá ser eliminada una vez culminada la elaboración de las bases

ANEXO N° 11

**SOLICITUD DE BONIFICACIÓN DEL CINCO POR CIENTO (5%) POR TENER LA CONDICIÓN DE MICRO Y PEQUEÑA EMPRESA
ITEM [CONSIGNAR EL N° DEL ÍTEM O ÍTEMS CUYO VALOR REFERENCIAL CORRESPONDE A UNA AS]**

Señores

COMITÉ DE SELECCIÓN

LICITACIÓN PÚBLICA N° [CONSIGNAR NOMENCLATURA DEL PROCEDIMIENTO]

Presente.-

Mediante el presente el suscrito, postor y/o Representante legal de [CONSIGNAR EN CASO DE SER PERSONA JURÍDICA], solicito la asignación de la bonificación del cinco por ciento (5%) sobre el puntaje total obtenido, debido a que mi representada cuenta con la condición de micro y pequeña empresa.

[CONSIGNAR CIUDAD Y FECHA]

.....
**Firma, Nombres y Apellidos del postor o
Representante legal o común, según corresponda**

Importante

- Para asignar la bonificación, el comité de selección, según corresponda, verifica la página web del Ministerio de Trabajo y Promoción del Empleo en la sección consulta de empresas acreditadas en el REMYPE en el link <http://www2.trabajo.gob.pe/servicios-en-linea-2-2/>.
- Para que un consorcio pueda acceder a la bonificación, cada uno de sus integrantes debe cumplir con la condición de micro y pequeña empresa.

ANEXO N° 12

**AUTORIZACIÓN DE NOTIFICACIÓN DE LA DECISIÓN DE LA ENTIDAD SOBRE LA
SOLICITUD DE AMPLIACIÓN DE PLAZO MEDIANTE MEDIOS ELECTRÓNICOS DE
COMUNICACIÓN**

(DOCUMENTO A PRESENTAR EN EL PERFECCIONAMIENTO DEL CONTRATO)

Señores

COMITÉ DE SELECCIÓN

LICITACIÓN PÚBLICA N° [CONSIGNAR NOMENCLATURA DEL PROCEDIMIENTO]

Presente.-

El que se suscribe, [...], postor adjudicado y/o Representante Legal de [CONSIGNAR EN CASO DE SER PERSONA JURÍDICA], identificado con [CONSIGNAR TIPO DE DOCUMENTO DE IDENTIDAD] N° [CONSIGNAR NÚMERO DE DOCUMENTO DE IDENTIDAD], autorizo que durante la ejecución del contrato se me notifique al correo electrónico [INDICAR EL CORREO ELECTRÓNICO] lo siguiente:

✓ Notificación de la decisión de la Entidad respecto a la solicitud de ampliación de plazo.

[CONSIGNAR CIUDAD Y FECHA]

.....
**Firma, Nombres y Apellidos del postor o
Representante legal o común, según
corresponda**

Importante

La notificación de la decisión de la Entidad respecto a la solicitud de ampliación de plazo se efectúa por medios electrónicos de comunicación, siempre que se cuente con la autorización correspondiente y sea posible obtener un acuse de recibo a través del mecanismo utilizado.