



# BASES ESTÁNDAR DE LICITACIÓN PÚBLICA PARA LA CONTRATACIÓN DE LA EJECUCIÓN DE OBRAS

*Aprobado mediante Directiva N° 001-2019-OSCE/CD*



**SUB DIRECCIÓN DE NORMATIVIDAD – DIRECCIÓN TÉCNICO NORMATIVA**  
ORGANISMO SUPERVISOR DE LAS CONTRATACIONES DEL ESTADO - OSCE



### SIMBOLOGÍA UTILIZADA:

N°	Símbolo	Descripción
1	[ABC] / [.....]	La información solicitada dentro de los corchetes sombreados debe ser completada por la Entidad durante la elaboración de las bases.
2	[ABC] / [.....]	Es una indicación, o información que deberá ser completada por la Entidad con posterioridad al otorgamiento de la buena pro para el caso específico de la elaboración de la PROFORMA DEL CONTRATO; o por los proveedores, en el caso de los ANEXOS de la oferta.
3	<div>Importante</div> <ul style="list-style-type: none"> <li>• Abc</li> </ul>	Se refiere a consideraciones importantes a tener en cuenta por el comité de selección y por los proveedores.
4	<div>Advertencia</div> <ul style="list-style-type: none"> <li>• Abc</li> </ul>	Se refiere a advertencias a tener en cuenta por el comité de selección y por los proveedores.
5	<div>Importante para la Entidad</div> <ul style="list-style-type: none"> <li>• Xyz</li> </ul>	Se refiere a consideraciones importantes a tener en cuenta por el comité de selección y deben ser eliminadas una vez culminada la elaboración de las bases.

### CARACTERÍSTICAS DEL DOCUMENTO:

Las bases estándar deben ser elaboradas en formato WORD, y deben tener las siguientes características:

N°	Características	Parámetros
1	Márgenes	Superior : 2.5 cm      Inferior: 2.5 cm Izquierda: 2.5 cm      Derecha: 2.5 cm
2	Fuente	Arial
3	Estilo de Fuente	Normal: Para el contenido en general Cursiva: Para el encabezado y pie de página Para las Consideraciones importantes (Ítem 3 del cuadro anterior)
4	Color de Fuente	Automático: Para el contenido en general Azul : Para las Consideraciones importantes (Ítem 3 del cuadro anterior)
5	Tamaño de Letra	16 : Para las dos primeras hojas de las Secciones General y Específica 11 : Para el nombre de los Capítulos. 10 : Para el cuerpo del documento en general 9 : Para el encabezado y pie de página Para el contenido de los cuadros, pudiendo variar, según la necesidad 8 : Para las Notas al pie
6	Alineación	Justificada: Para el contenido en general y notas al pie. Centrada : Para la primera página, los títulos de las Secciones y nombres de los Capítulos)
7	Interlineado	Sencillo
8	Espaciado	Anterior : 0 Posterior : 0
9	Subrayado	Para los nombres de las Secciones y para resaltar o hacer hincapié en algún concepto

### INSTRUCCIONES DE USO:

- Una vez registrada la información solicitada dentro de los corchetes sombreados en gris, el texto deberá quedar en letra tamaño 10, con estilo normal, sin formato de negrita y sin sombrear.
- La nota **IMPORTANTE** no puede ser modificada ni eliminada en la Sección General. En el caso de la Sección Específica debe seguirse la instrucción que se indica en dicha nota.

Elaboradas en enero de 2019  
Modificadas en junio y diciembre de 2019, julio de 2020, julio y diciembre de 2021, setiembre de 2022  
y octubre de 2022



## **BASES ESTÁNDAR DE LICITACIÓN PÚBLICA PARA LA CONTRATACIÓN DE LA EJECUCIÓN DE OBRAS<sup>1</sup>**



### **LICITACIÓN PÚBLICA N° 001-2025-MDO/CS-1 PRIMERA CONVOCATORIA**

## **BASES INTEGRADAS**

**CONTRATACIÓN DE LA EJECUCIÓN DE LA OBRA:  
"MEJORAMIENTO DEL SERVICIO EDUCATIVO DEL  
NIVEL PRIMARIA Y SECUNDARIA DE LA I.E. N° 38621  
EN EL DISTRITO DE ORONCCOY - PROVINCIA DE  
LA MAR - DEPARTAMENTO DE AYACUCHO", CUI N°  
2545759**

<sup>1</sup> Estas bases se utilizarán para la contratación de la ejecución de obras. Para tal efecto, se deberá tener en cuenta la siguiente definición:

**Obra:** Construcción, reconstrucción, rehabilitación, remodelación, mejoramiento, demolición, renovación, ampliación y habilitación de bienes inmuebles, tales como edificaciones, estructuras, excavaciones, perforaciones, carreteras, puentes, entre otros, que requieren dirección técnica, expediente técnico, mano de obra, materiales y/o equipos.



## DEBER DE COLABORACIÓN

La Entidad y todo proveedor que se someta a las presentes Bases, sea como participante, postor y/o contratista, deben conducir su actuación conforme a los principios previstos en la Ley de Contrataciones del Estado.

En este contexto, se encuentran obligados a prestar su colaboración al OSCE y a la Secretaría Técnica de la Comisión de Defensa de la Libre Competencia del INDECOPI, en todo momento según corresponda a sus competencias, a fin de comunicar presuntos casos de fraude, colusión y corrupción por parte de los funcionarios y servidores de la Entidad, así como los proveedores y demás actores que participan en el proceso de contratación.

De igual forma, deben poner en conocimiento del OSCE y a la Secretaría Técnica de la Comisión de Defensa de la Libre Competencia del INDECOPI los indicios de conductas anticompetitivas que se presenten durante el proceso de contratación, en los términos del Decreto Legislativo N° 1034, "Ley de Represión de Conductas Anticompetitivas", o norma que la sustituya, así como las demás normas de la materia.

La Entidad y todo proveedor que se someta a las presentes Bases, sea como participante, postor y/o contratista del proceso de contratación deben permitir al OSCE o a la Secretaría Técnica de la Comisión de Defensa de la Libre Competencia del INDECOPI el acceso a la información referida a las contrataciones del Estado que sea requerida, prestar testimonio o absolución de posiciones que se requieran, entre otras formas de colaboración.





## **SECCIÓN GENERAL**

### **DISPOSICIONES COMUNES DEL PROCEDIMIENTO DE SELECCIÓN**

(ESTA SECCIÓN NO DEBE SER MODIFICADA EN NINGÚN EXTREMO, BAJO SANCIÓN DE NULIDAD)



## CAPÍTULO I ETAPAS DEL PROCEDIMIENTO DE SELECCIÓN

### 1.1. REFERENCIAS

Cuando en el presente documento se mencione la palabra Ley, se entiende que se está haciendo referencia a la Ley N° 30225, Ley de Contrataciones del Estado, y cuando se mencione la palabra Reglamento, se entiende que se está haciendo referencia al Reglamento de la Ley de Contrataciones del Estado aprobado por Decreto Supremo N° 344-2018-EF.

Las referidas normas incluyen sus respectivas modificaciones, de ser el caso.

### 1.2. CONVOCATORIA

Se realiza a través de su publicación en el SEACE de conformidad con lo señalado en el artículo 54 del Reglamento, en la fecha señalada en el calendario del procedimiento de selección, debiendo adjuntar las bases.

### 1.3. REGISTRO DE PARTICIPANTES

El registro de participantes se realiza conforme al artículo 55 del Reglamento. En el caso de un consorcio, basta que se registre uno (1) de sus integrantes.

#### Importante

- *Para registrarse como participante en un procedimiento de selección convocado por las Entidades del Estado Peruano, es necesario que los proveedores cuenten con inscripción vigente y estar habilitados ante el Registro Nacional de Proveedores (RNP) que administra el Organismo Supervisor de las Contrataciones del Estado (OSCE). Para obtener mayor información, se puede ingresar a la siguiente dirección electrónica: [www.rnp.gob.pe](http://www.rnp.gob.pe).*
- *Los proveedores que deseen registrar su participación deben ingresar al SEACE utilizando su Certificado SEACE (usuario y contraseña). Asimismo, deben observar las instrucciones señaladas en el documento de orientación "Guía para el registro de participantes electrónico" publicado en <https://www2.seace.gob.pe/>.*
- *En caso los proveedores no cuenten con inscripción vigente en el RNP y/o se encuentren inhabilitados o suspendidos para ser participantes, postores y/o contratistas, el SEACE restringirá su registro, quedando a potestad de estos intentar nuevamente registrar su participación en el procedimiento de selección en cualquier otro momento, dentro del plazo establecido para dicha etapa, siempre que haya obtenido la vigencia de su inscripción o quedado sin efecto la sanción que le impuso el Tribunal de Contrataciones del Estado.*

### 1.4. FORMULACIÓN DE CONSULTAS Y OBSERVACIONES A LAS BASES

La formulación de consultas y observaciones a las bases se efectúa de conformidad con lo establecido en los numerales 72.1 y 72.2 del artículo 72 del Reglamento.

#### Importante

*No pueden formularse consultas ni observaciones respecto del contenido de una ficha de homologación aprobada, aun cuando el requerimiento haya sido homologado parcialmente respecto a las características técnicas y/o requisitos de calificación y/o condiciones de ejecución. Las consultas y observaciones que se formulen sobre el particular, se tienen como no presentadas.*



### 1.5. ABSOLUCIÓN DE CONSULTAS, OBSERVACIONES E INTEGRACIÓN DE BASES

La absolución de consultas, observaciones e integración de las bases se realizan conforme a las disposiciones previstas en los numerales 72.4 y 72.5 del artículo 72 del Reglamento.

#### Importante

- *No se absolverán consultas y observaciones a las bases que se presenten en forma física.*
- *Cuando exista divergencia entre lo indicado en el pliego de absolución de consultas y observaciones y la integración de bases, prevalece lo absuelto en el referido pliego; sin perjuicio, del deslinde de responsabilidades correspondiente.*

### 1.6. ELEVACIÓN AL OSCE DEL PLIEGO DE ABSOLUCIÓN DE CONSULTAS Y OBSERVACIONES E INTEGRACIÓN DE BASES

Los cuestionamientos al pliego de absolución de consultas y observaciones, así como a las bases integradas por supuestas vulneraciones a la normativa de contrataciones, a los principios que rigen la contratación pública u otra normativa que tenga relación con el objeto de la contratación, pueden ser elevados al OSCE, de acuerdo a lo indicado en los numerales del 72.8 al 72.11 del artículo 72 del Reglamento.

La solicitud de elevación para emisión de Pronunciamiento se presenta ante la Entidad, la cual debe remitir al OSCE el expediente completo, de acuerdo a lo señalado en el artículo 124 del TUO de la Ley 27444, aprobado por Decreto Supremo N° 004-2019-JUS, al día hábil siguiente de recibida dicha solicitud.

#### Advertencia

*La solicitud de elevación al OSCE de los cuestionamientos al pliego de absolución de consultas y observaciones, así como a las Bases integradas, se realiza de manera electrónica a través del SEACE, a partir de la oportunidad en que establezca el OSCE mediante comunicado.*

#### Importante

*Constituye infracción pasible de sanción según lo previsto en el literal n) del numeral 50.1 del artículo 50 de la Ley, presentar cuestionamientos maliciosos o manifiestamente infundados al pliego de absolución de consultas y/u observaciones.*

### 1.7. FORMA DE PRESENTACIÓN DE OFERTAS

Las ofertas se presentan conforme lo establecido en el artículo 59 del Reglamento.

Las declaraciones juradas, formatos o formularios previstos en las bases que conforman la oferta deben estar debidamente firmados por el postor (firma manuscrita o digital, según la Ley N° 27269, Ley de Firmas y Certificados Digitales<sup>2</sup>). Los demás documentos deben ser visados por el postor. En el caso de persona jurídica, por su representante legal, apoderado o mandatario designado para dicho fin y, en el caso de persona natural, por este o su apoderado. No se acepta el pegado de la imagen de una firma o visto. Las ofertas se presentan foliadas.

#### Importante

- *Los formularios electrónicos que se encuentran en el SEACE y que los proveedores deben*

<sup>2</sup> Para mayor información sobre la normativa de firmas y certificados digitales ingresar a: <https://www.indecopi.gob.pe/web/firmas-digitales/firmar-y-certificados-digitales>



*llenar para presentar sus ofertas, tienen carácter de declaración jurada.*

- En caso la información contenida en los documentos escaneados que conforman la oferta no coincida con lo declarado a través del SEACE, prevalece la información declarada en los documentos escaneados.*
- No se tomarán en cuenta las ofertas que se presenten en físico a la Entidad.*

## 1.8. PRESENTACIÓN Y APERTURA DE OFERTAS

El participante presentará su oferta de manera electrónica a través del SEACE, desde las 00:01 horas hasta las 23:59 horas del día establecido para el efecto en el cronograma del procedimiento; adjuntando el archivo digitalizado que contenga los documentos que conforman la oferta de acuerdo a lo requerido en las bases.

El participante debe verificar antes de su envío, bajo su responsabilidad, que el archivo pueda ser descargado y su contenido sea legible.

### Importante

*Los integrantes de un consorcio no pueden presentar ofertas individuales ni conformar más de un consorcio en un procedimiento de selección, o en un determinado ítem cuando se trate de procedimientos de selección según relación de ítems.*

En la apertura electrónica de la oferta, el comité de selección, verifica la presentación de lo exigido en la sección específica de las bases, de conformidad con el numeral 73.2 del artículo 73 del Reglamento. De no cumplir con lo requerido, la oferta se considera no admitida.

Asimismo, el comité de selección declara no admitidas las ofertas que se encuentran por debajo del noventa por ciento (90%) del valor referencial o que excedan en más del diez por ciento (10%) del valor referencial.

## 1.9. EVALUACIÓN DE LAS OFERTAS

La evaluación consiste en la aplicación de los factores de evaluación previstos en el Capítulo IV de la sección específica de las bases a las ofertas admitidas, con el objeto de determinar la oferta con el mejor puntaje y el orden de prelación de las ofertas.

Para determinar la oferta con el mejor puntaje, se toma en cuenta lo indicado en el numeral 74.2 del artículo 74 del Reglamento.

El desempate mediante sorteo se realiza de manera electrónica a través del SEACE.

### Importante

*En el caso de procedimientos de selección por relación de ítems cuando la obra se ejecute fuera de la provincia de Lima y Callao y el monto del valor referencial de algún ítem no supere los novecientos mil Soles (S/ 900,000.00), a solicitud del postor se asigna una bonificación equivalente al diez por ciento (10%) sobre el puntaje total obtenido en dicho ítem por los postores con domicilio en la provincia donde se ejecuta la obra, o en las provincias colindantes, sean o no pertenecientes al mismo departamento o región. El domicilio es el consignado en la constancia de inscripción ante el RNP<sup>3</sup>.*

<sup>3</sup> La constancia de inscripción electrónica se visualizará en el portal web del Registro Nacional de Proveedores: [www.mp.gob.pe](http://www.mp.gob.pe)



#### **1.10. CALIFICACIÓN DE OFERTAS**

Luego de culminada la evaluación, el comité de selección califica a los postores que obtuvieron el primer, segundo, tercer y cuarto lugar, según el orden de prelación, verificando que cumplan con los requisitos de calificación detallados en el numeral 3.2 del Capítulo III de la sección específica de las bases. La oferta del postor que no cumpla con los requisitos de calificación es descalificada.

Si alguno de los cuatro (4) postores no cumple con los requisitos de calificación, se aplica lo establecido en los numerales 75.2 y 75.3 del artículo 75 del Reglamento.

#### **1.11. SUBSANACIÓN DE LAS OFERTAS**

La subsanación de las ofertas se sujeta a lo establecido en el artículo 60 del Reglamento. La corrección aritmética a la que hace referencia el numeral 60.4 de dicho artículo procede para la ejecución de obras a suma alzada.

El plazo que se otorgue para la subsanación no puede ser inferior a un (1) día hábil.

La solicitud de subsanación se realiza de manera electrónica a través del SEACE y será remitida al correo electrónico consignado por el postor al momento de realizar su inscripción en el RNP, siendo su responsabilidad el permanente seguimiento de las notificaciones a dicho correo. La notificación de la solicitud se entiende efectuada el día de su envío al correo electrónico.

La presentación de las subsanaciones se realiza a través del SEACE. No se tomará en cuenta la subsanación que se presente en físico a la Entidad.

#### **1.12. RECHAZO DE LAS OFERTAS**

Previo al otorgamiento de la buena pro, el comité de selección revisa las ofertas económicas que cumplen los requisitos de calificación, de conformidad con lo establecido para el rechazo de ofertas, previsto en el artículo 68 del Reglamento, de ser el caso.

De rechazarse alguna de las ofertas calificadas, el comité de selección revisa el cumplimiento de los requisitos de calificación de los postores que siguen en el orden de prelación, en caso las hubiere.

#### **1.13. OTORGAMIENTO DE LA BUENA PRO**

Definida la oferta ganadora, el comité de selección otorga la buena pro, mediante su publicación en el SEACE, incluyendo el cuadro comparativo y las actas debidamente motivadas de los resultados de la admisión, no admisión, evaluación, calificación, descalificación, rechazo y el otorgamiento de la buena pro.

#### **1.14. CONSENTIMIENTO DE LA BUENA PRO**

Cuando se hayan presentado dos (2) o más ofertas, el consentimiento de la buena pro se produce a los ocho (8) días hábiles siguientes de la notificación de su otorgamiento, sin que los postores hayan ejercido el derecho de interponer el recurso de apelación.

En caso que se haya presentado una sola oferta, el consentimiento de la buena pro se produce el mismo día de la notificación de su otorgamiento.

El consentimiento del otorgamiento de la buena pro se publica en el SEACE al día hábil siguiente de producido.



**Importante**

*Una vez consentido el otorgamiento de la buena pro, el órgano encargado de las contrataciones o el órgano de la Entidad al que se haya asignado tal función realiza la verificación de la oferta presentada por el postor ganador de la buena pro conforme lo establecido en el numeral 64.6 del artículo 64 del Reglamento.*



## CAPÍTULO II

### SOLUCIÓN DE CONTROVERSIAS DURANTE EL PROCEDIMIENTO DE SELECCIÓN

#### 2.1. RECURSO DE APELACIÓN

A través del recurso de apelación se pueden impugnar los actos dictados durante el desarrollo del procedimiento de selección hasta antes del perfeccionamiento del contrato.

El recurso de apelación se presenta ante y es resuelto por el Tribunal de Contrataciones del Estado.

Los actos que declaren la nulidad de oficio, la cancelación del procedimiento de selección y otros actos emitidos por el Titular de la Entidad que afecten la continuidad de este, se impugnan ante el Tribunal de Contrataciones del Estado.

#### Importante

- *Una vez otorgada la buena pro, el comité de selección, está en la obligación de permitir el acceso de los participantes y postores al expediente de contratación, salvo la información calificada como secreta, confidencial o reservada por la normativa de la materia, a más tardar dentro del día siguiente de haberse solicitado por escrito.*  
*Luego de otorgada la buena pro no se da a conocer las ofertas cuyos requisitos de calificación no fueron analizados y revisados por el comité de selección.*
- *A efectos de recoger la información de su interés, los postores pueden valerse de distintos medios, tales como: (i) la lectura y/o toma de apuntes, (ii) la captura y almacenamiento de imágenes, e incluso (iii) pueden solicitar copia de la documentación obrante en el expediente, siendo que, en este último caso, la Entidad deberá entregar dicha documentación en el menor tiempo posible, previo pago por tal concepto.*
- *El recurso de apelación se presenta ante la Mesa de Partes del Tribunal o ante las oficinas desconcentradas del OSCE.*

#### 2.2. PLAZOS DE INTERPOSICIÓN DEL RECURSO DE APELACIÓN

La apelación contra el otorgamiento de la buena pro o contra los actos dictados con anterioridad a ella se interpone dentro de los ocho (8) días hábiles siguientes de haberse notificado el otorgamiento de la buena pro.

La apelación contra los actos dictados con posterioridad al otorgamiento de la buena pro, contra la declaración de nulidad, cancelación y declaratoria de desierto del procedimiento, se interpone dentro de los ocho (8) días hábiles siguientes de haberse tomado conocimiento del acto que se desea impugnar.



### CAPÍTULO III DEL CONTRATO

#### 3.1. PERFECCIONAMIENTO DEL CONTRATO

Los plazos y el procedimiento para perfeccionar el contrato se realiza conforme a lo indicado en el artículo 141 del Reglamento.

Para perfeccionar el contrato, el postor ganador de la buena pro debe presentar los documentos señalados en los artículos 139 y 175 del Reglamento, así como los previstos en la sección específica de las bases.

#### 3.2. GARANTÍAS

Las garantías que deben otorgar los postores y/o contratistas, según corresponda, son las de fiel cumplimiento del contrato y por los adelantos.

##### 3.2.1. GARANTÍA DE FIEL CUMPLIMIENTO

Como requisito indispensable para perfeccionar el contrato, el postor ganador debe entregar a la Entidad la garantía de fiel cumplimiento del mismo por una suma equivalente al diez por ciento (10%) del monto del contrato original. Esta se mantiene vigente hasta el consentimiento de la liquidación final.

##### 3.2.2. GARANTÍA DE FIEL CUMPLIMIENTO POR PRESTACIONES ACCESORIAS

En las contrataciones que conllevan la ejecución de prestaciones accesorias, tales como mantenimiento, reparación o actividades afines, se otorga una garantía adicional por una suma equivalente al diez por ciento (10%) del monto del contrato de la prestación accesorio, la misma que debe ser renovada periódicamente hasta el cumplimiento total de las obligaciones garantizadas.

##### 3.2.3. GARANTÍA POR ADELANTO

En caso se haya previsto en la sección específica de las bases la entrega de adelantos, el contratista debe presentar una garantía emitida por idéntico monto conforme a lo estipulado en el artículo 153 del Reglamento.

#### 3.3. REQUISITOS DE LAS GARANTÍAS

Las garantías que se presenten deben ser incondicionales, solidarias, irrevocables y de realización automática en el país, al solo requerimiento de la Entidad. Asimismo, deben ser emitidas por empresas que se encuentren bajo la supervisión directa de la Superintendencia de Banca, Seguros y Administradoras Privadas de Fondos de Pensiones y que cuenten con clasificación de riesgo B o superior. Asimismo, deben estar autorizadas para emitir garantías; o estar consideradas en la última lista de bancos extranjeros de primera categoría que periódicamente publica el Banco Central de Reserva del Perú.

##### Importante

*Corresponde a la Entidad verificar que las garantías presentadas por el postor ganador de la buena pro y/o contratista cumplan con los requisitos y condiciones necesarios para su aceptación y eventual ejecución; sin perjuicio de la determinación de las responsabilidades funcionales que correspondan.*





#### **Advertencia**

*Los funcionarios de las Entidades no deben aceptar garantías emitidas bajo condiciones distintas a las establecidas en el presente numeral, debiendo tener en cuenta lo siguiente:*

*1. La clasificadora de riesgo que asigna la clasificación a la empresa que emite la garantía debe encontrarse listada en el portal web de la SBS (<http://www.sbs.gob.pe/sistema-financiero/clasificadoras-de-riesgo>).*

*2. Se debe identificar en la página web de la clasificadora de riesgo respectiva, cuál es la clasificación vigente de la empresa que emite la garantía, considerando la vigencia a la fecha de emisión de la garantía.*

*3. Para fines de lo establecido en el artículo 148 del Reglamento, la clasificación de riesgo B, incluye las clasificaciones B+ y B.*

*4. Si la empresa que otorga la garantía cuenta con más de una clasificación de riesgo emitida por distintas empresas listadas en el portal web de la SBS, bastará que en una de ellas cumpla con la clasificación mínima establecida en el Reglamento.*

*En caso exista alguna duda sobre la clasificación de riesgo asignada a la empresa emisora de la garantía, se deberá consultar a la clasificadora de riesgos respectiva.*

*De otro lado, además de cumplir con el requisito referido a la clasificación de riesgo, a efectos de verificar si la empresa emisora se encuentra autorizada por la SBS para emitir garantías, debe revisarse el portal web de dicha Entidad (<http://www.sbs.gob.pe/sistema-financiero/relacion-de-empresas-que-se-encuentran-autorizadas-a-emitar-cartas-fianza>).*

*Los funcionarios competentes deben verificar la autenticidad de la garantía a través de los mecanismos establecidos (consulta web, teléfono u otros) por la empresa emisora.*

#### **3.4. EJECUCIÓN DE GARANTÍAS**

La Entidad puede solicitar la ejecución de las garantías conforme a los supuestos contemplados en el artículo 155 del Reglamento.

#### **3.5. ADELANTOS**

La Entidad puede establecer la entrega de adelantos directos y adelantos para materiales e insumos, y en el caso de contratos bajo la modalidad llave en mano, para equipamiento y mobiliario, de conformidad con el artículo 180 del Reglamento, siempre que ello haya sido previsto en la sección específica de las bases.

Asimismo, la Entidad puede establecer la obligación de constituir un fideicomiso para el manejo de los recursos que el contratista reciba a título de adelanto, de acuerdo al procedimiento, plazos y requisitos señalados en los artículos 184 y 185 del Reglamento.

#### **3.6. VALORIZACIONES**

Las valorizaciones son la cuantificación económica de un avance físico en la ejecución de la obra, realizada en un período determinado, tienen el carácter de pagos a cuenta y son elaboradas el último día de cada período previsto en la sección específica de las bases, por el inspector o supervisor, según corresponda y el contratista.

En caso se haya suscrito contrato con un consorcio, el pago de las valorizaciones se realizará a quien se indique en el contrato de consorcio.



**Advertencia**

*En caso de retraso en los pagos a cuenta o pago final por parte de la Entidad, salvo que se deba a caso fortuito o fuerza mayor, esta reconoce al contratista los intereses legales correspondientes, de conformidad con el artículo 39 de la Ley y los artículos 1244, 1245 y 1246 del Código Civil, debiendo repetir contra los responsables de la demora injustificada.*

**3.7. REAJUSTES**

Los reajustes se calculan conforme lo indicado en el numeral 38.3 del artículo 38 y el artículo 195 del Reglamento.

**Importante**

*Tanto la elaboración como la aplicación de las fórmulas polinómicas se sujetan a lo dispuesto en el Decreto Supremo N° 011-79-VC y sus modificatorias, ampliatorias y complementarias.*

**3.8. PENALIDADES**

**3.12.1. PENALIDAD POR MORA EN LA EJECUCIÓN DE LA PRESTACIÓN**

En caso de retraso injustificado del contratista en la ejecución de las prestaciones objeto del contrato, la Entidad le aplica automáticamente una penalidad por mora por cada día de atraso, de conformidad con el artículo 162 del Reglamento.

**3.12.2. OTRAS PENALIDADES**

La Entidad puede establecer penalidades distintas a la mencionada en el numeral precedente, según lo previsto en el artículo 163 del Reglamento y lo indicado en la sección específica de las bases.

Estos dos tipos de penalidades se calculan en forma independiente y pueden alcanzar cada una un monto máximo equivalente al diez por ciento (10%) del monto del contrato vigente, o de ser el caso, del ítem que debió ejecutarse.

**3.9. INCUMPLIMIENTO DEL CONTRATO**

Las causales para la resolución del contrato, serán aplicadas de conformidad con el artículo 36 de la Ley y 164 del Reglamento.

**3.10. DISPOSICIONES FINALES**

Todos los demás aspectos del presente procedimiento no contemplados en las bases se regirán supletoriamente por la Ley y su Reglamento, así como por las disposiciones legales vigentes.



## **SECCIÓN ESPECÍFICA**

### **CONDICIONES ESPECIALES DEL PROCEDIMIENTO DE SELECCIÓN**

(EN ESTA SECCIÓN LA ENTIDAD DEBERÁ COMPLETAR LA INFORMACIÓN EXIGIDA, DE ACUERDO A LAS INSTRUCCIONES INDICADAS)



## CAPÍTULO I GENERALIDADES

### 1.1. ENTIDAD CONVOCANTE

Nombre : MUNICIPALIDAD DISTRITAL DE ORONCCOY  
RUC N° : 20601577608  
Domicilio legal : PLAZA PRINCIPAL S/N ORONCCOY  
Teléfono : 066-283955  
Correo electrónico : [arias\\_8787@hotmail.com](mailto:arias_8787@hotmail.com)

### 1.2. OBJETO DE LA CONVOCATORIA

El presente procedimiento de selección tiene por objeto la contratación de la ejecución de la obra CONTRATACION DEL SERVICIO DE EJECUCIÓN DE LA OBRA: "MEJORAMIENTO DEL SERVICIO EDUCATIVO DEL NIVEL PRIMARIA Y SECUNDARIA DE LA I.E. N° 38621 EN EL DISTRITO DE ORONCCOY - PROVINCIA DE LA MAR - DEPARTAMENTO DE AYACUCHO", CUI N° 2545759.

### 1.3. VALOR REFERENCIAL<sup>4</sup>

El valor referencial asciende a s/ 5,911,264.19 (Cinco Millones Novecientos Once Mil Doscientos Sesenta y Cuatro con 19/100 Soles), incluidos los impuestos de Ley y cualquier otro concepto que incida en el costo total de la ejecución de la obra. El valor referencial ha sido calculado al mes de ENERO 2025.

Valor Referencial (VR)	Límites <sup>5</sup>	
	Inferior	Superior
s/ 5,911,264.19 (Cinco Millones Novecientos Once Mil Doscientos Sesenta y Cuatro con 19/100 Soles)	s/ 5,320,137.78 (Cinco Millones Trescientos Veinte Mil Ciento Treinta y Siete con 78/100 Soles)	s/ 6,502,390.60 (Seis Millones Quinientos Dos Mil Trescientos Noventa con 60/100 Soles)

#### Importante

*El precio de las ofertas no puede exceder los límites del valor referencial de conformidad con el numeral 28.2 del artículo 28 de la Ley.*

### 1.4. EXPEDIENTE DE CONTRATACIÓN

Documento y fecha de aprobación del expediente de contratación : FORMATO N° 02, 14 DE FEBRERO DEL 2025  
Documento y fecha de aprobación del expediente técnico : RESOLUCIÓN DE ALCALDIA N° 0037-2025-MDO/A, 31 DE ENERO DEL 2025  
Documento y fecha de actualización del expediente técnico, de corresponder : NO CORRESPONDE

<sup>4</sup> El monto del valor referencial indicado en esta sección de las bases no debe diferir del monto del valor referencial consignado en la ficha del procedimiento en el SEACE. No obstante, de existir contradicción entre estos montos, primará el monto del valor referencial indicado en las bases aprobadas.

<sup>5</sup> De acuerdo a lo señalado en el artículo 48 del Reglamento, estos límites se calculan considerando dos (2) decimales. Para ello, si el límite inferior tiene más de dos (2) decimales, se aumenta en un dígito el valor del segundo decimal; en el caso del límite superior, se considera el valor del segundo decimal sin efectuar el redondeo.



Tipo y número del procedimiento de selección que se convocó para la elaboración del expediente técnico, de corresponder

ADJUDICACION  
SIMPLIFICADO N° 005-2024-MDO/CS

### 1.5. FUENTE DE FINANCIAMIENTO

#### 5 RECURSOS DETERMINADOS

##### Importante

*La fuente de financiamiento debe corresponder a aquella prevista en la Ley de Equilibrio Financiero del Presupuesto del Sector Público del año fiscal en el cual se convoca el procedimiento de selección.*

### 1.6. SISTEMA DE CONTRATACIÓN

El presente procedimiento se rige por el sistema de SUMA ALZADA, de acuerdo con lo establecido en el expediente de contratación respectivo.

### 1.7. MODALIDAD DE EJECUCIÓN

LLAVE EN MANO.

### 1.8. ALCANCES DEL REQUERIMIENTO

El alcance de la ejecución de la obra está definido en el Capítulo III de la presente sección de las bases.

### 1.9. PLAZO DE EJECUCIÓN DE LA OBRA

El plazo de ejecución de la obra materia de la presente convocatoria, es de 270 calendario, en concordancia con lo establecido en el expediente de contratación y en el expediente técnico de obra.

### 1.10. COSTO DE REPRODUCCIÓN Y ENTREGA DE BASES Y DEL EXPEDIENTE TÉCNICO DE LA OBRA

Los participantes registrados tienen el derecho a recabar las bases y el expediente técnico de la obra en versión impresa o digital, según su elección, para cuyo efecto deben:

Pagar en	:	CAJA DE LA ENTIDAD
Recoger en	:	OFICINA DE ABASTECIMIENTO
Costo de bases	:	Impresa: S/ 15.00
Costo del expediente técnico	:	Impreso: S/ 1,800.00 Digital: S/ 10.00

Las bases y el expediente técnico se entregan inmediatamente después de realizado el pago correspondiente. Excepcionalmente, el expediente técnico en versión impresa puede ser entregado dentro del plazo máximo de un (1) día hábil de efectuado el pago.

##### Importante



- *La Entidad debe entregar una constancia o formulario de cargos en donde consta que el participante recibió el expediente técnico completo. Dicha constancia o formulario debe incluir un índice del contenido del expediente técnico y número de folios correspondientes.*
- *El costo de entrega del ejemplar de las bases y del expediente técnico, no puede exceder el costo de su reproducción.*

#### **Advertencia**

*Las Entidades deben cautelar bajo responsabilidad que la versión impresa y digital del expediente técnico correspondan a la versión original del expediente técnico aprobado.*

### **1.11. ACCESO VIRTUAL AL EXPEDIENTE TÉCNICO DE LA OBRA**

El expediente técnico de la obra en versión digital se encuentra publicado en el SEACE, obligatoriamente, desde la fecha de la convocatoria del presente procedimiento de selección.

### **1.12. BASE LEGAL**

- Ley N° 32185 Ley de Presupuesto del Sector Público para el Año Fiscal 2025.
- Ley N° 32186 Ley de Equilibrio Financiero del Presupuesto del Sector Público del año fiscal 2025.
- Decreto Supremo N° 011-79-VC.
- Ley N° 28411. Ley General del Sistema Nacional de Presupuesto.
- Texto único ordenado de la Ley 30225, ley de contrataciones del estado, aprobado por el Decreto Supremo N° 082-2019-EF (en adelante el "TUO").
- Decreto Supremo N° 304-2012-EF. Aprueban Texto Único Ordenado de la Ley N° 28411, Ley General del Sistema Nacional de Presupuesto.
- Decreto Supremo N° 162-2021-EF, que modifica el Reglamento de la Ley N° 30225 Ley de Contrataciones del Estado aprobado mediante Decreto Supremo N° 344-2018-EF.
- Directiva N° 005-2019-OSCE/CD, participación de proveedores en consorcio en las Contrataciones del Estado.
- Ley N° 31465, ley que modifica la ley 27444, ley del Procedimiento Administrativo General, aprobado por Decreto Supremo 04-2019-JUS, a fin de facilitar la recepción documental.
- Texto Único Ordenado de la Ley N° 27806, Ley de Transparencia y Acceso a la Información Pública DECRETO SUPREMO N° 021-2019-JUS.
- Ley N° 31246, Ley que modifica la Ley 29783, Ley de Seguridad y Salud en el Trabajo, para garantizar el derecho de los trabajadores a la seguridad y la salud en el trabajo ante riesgo epidemiológico y sanitario.
- Decreto Supremo N° 006-2022-TR, Decreto Supremo que modifica el artículo 1 del Decreto Supremo N° 012-2014-TR y el artículo 112 del Reglamento de la Ley N° 29783, Ley de Seguridad y Salud en el Trabajo, aprobado por Decreto Supremo N° 005-2012-TR.
- Decreto Supremo N° 162-2021-EF, que modifica el Reglamento de la Ley N° 30225 Ley de Contrataciones del Estado aprobado mediante Decreto Supremo N° 344-2018-EF
- Decreto Supremo N° 250-2020-EF, que establece disposiciones en el marco del Texto Único Ordenado de la Ley N° 30225 Ley de Contrataciones del Estado y modifican el Reglamento de la Ley de Contrataciones del Estado.

Las referidas normas incluyen sus respectivas modificaciones, de ser el caso.



## CAPÍTULO II DEL PROCEDIMIENTO DE SELECCIÓN

### 2.1. CALENDARIO DEL PROCEDIMIENTO DE SELECCIÓN

Según el cronograma de la ficha de selección de la convocatoria publicada en el SEACE.

#### Importante

*De conformidad con la vigesimosegunda Disposición Complementaria Final del Reglamento, en caso la Entidad (Ministerios y sus organismos públicos, programas o proyectos adscritos) haya difundido el requerimiento a través del SEACE siguiendo el procedimiento establecido en dicha disposición, no procede formular consultas u observaciones al requerimiento.*

### 2.2. CONTENIDO DE LAS OFERTAS

La oferta contendrá, además de un índice de documentos<sup>6</sup>, la siguiente documentación:

#### 2.2.1. Documentación de presentación obligatoria

##### 2.2.1.1. Documentos para la admisión de la oferta

- Declaración jurada de datos del postor. (**Anexo N° 1**)
- Documento que acredite la representación de quien suscribe la oferta.

En caso de persona jurídica, copia del certificado de vigencia de poder del representante legal, apoderado o mandatario designado para tal efecto.

En caso de persona natural, copia del documento nacional de identidad o documento análogo, o del certificado de vigencia de poder otorgado por persona natural, del apoderado o mandatario, según corresponda.

En el caso de consorcios, este documento debe ser presentado por cada uno de los integrantes del consorcio que suscriba la promesa de consorcio, según corresponda.

#### Advertencia

*De acuerdo con el artículo 4 del Decreto Legislativo N° 1246, las Entidades están prohibidas de exigir a los administrados o usuarios la información que puedan obtener directamente mediante la interoperabilidad a que se refieren los artículos 2 y 3 de dicho Decreto Legislativo. En esa medida, si la Entidad es usuaria de la Plataforma de Interoperabilidad del Estado – PIDE<sup>7</sup> y siempre que el servicio web se encuentre activo en el Catálogo de Servicios de dicha plataforma, no corresponderá exigir el certificado de vigencia de poder y/o documento nacional de identidad.*

- Declaración jurada de acuerdo con el literal b) del artículo 52 del Reglamento. (**Anexo N° 2**)
- Declaración jurada de cumplimiento del Expediente Técnico, según el numeral 3.1 del Capítulo III de la presente sección. (**Anexo N° 3**)

<sup>6</sup> La omisión del índice no determina la no admisión de la oferta.

<sup>7</sup> Para mayor información de las Entidades usuarias y del Catálogo de Servicios de la Plataforma de Interoperabilidad del Estado – PIDE ingresar al siguiente enlace <https://www.gobiernodigital.gob.pe/interoperabilidad/>



- e) Declaración jurada de plazo de ejecución de la obra. **(Anexo N° 4)**
- f) Promesa de consorcio con firmas legalizadas, de ser el caso, en la que se consigne los integrantes, el representante común, el domicilio común y las obligaciones a las que se compromete cada uno de los integrantes del consorcio, así como el porcentaje equivalente a dichas obligaciones. **(Anexo N° 5)**
- g) El precio de la oferta en soles y:
  - ✓ El desagregado de partidas, cuando el procedimiento se haya convocado a suma alzada.
  - ✓ Los precios unitarios, considerando las partidas según lo previsto en el último párrafo del literal b) del artículo 35 del Reglamento.

Asimismo, la oferta incluye el monto de la prestación accesorio, cuando corresponda. **(Anexo N° 6)**

El precio total de la oferta y los subtotales que lo componen deben ser expresados con dos (2) decimales. Los precios unitarios pueden ser expresados con más de dos (2) decimales.

#### Importante

- *El comité de selección no puede incorporar documentos adicionales para la admisión de la oferta a los establecidos en este acápite.*
- *El análisis de precios unitarios y el detalle de los gastos generales fijos y variables de la oferta se presentan para el perfeccionamiento del contrato.*
- *El comité de selección declara no admitidas las ofertas que no se encuentren dentro de los límites del valor referencial previstos en el numeral 28.2 del artículo 28 de la Ley. Asimismo, verifica la presentación de los documentos requeridos. De no cumplir con lo requerido, la oferta se considera no admitida.*

#### 2.2.1.2. Documentos para acreditar los requisitos de calificación

Incorporar en la oferta los documentos que acreditan los “**Requisitos de Calificación**” que se detallan en el numeral 3.2 del Capítulo III de la presente sección de las bases.

#### 2.2.2. Documentación de presentación facultativa:

##### Importante para la Entidad

- *En caso el comité de selección considere evaluar otros factores además del precio, incluir el siguiente literal:*
  - a) *Incorporar en la oferta los documentos que acreditan los “**Factores de Evaluación**” establecidos en el Capítulo IV de la presente sección de las bases, a efectos de obtener el puntaje previsto en dicho Capítulo para cada factor.*
- *Si durante la fase de actos preparatorios, las Entidades advierten que es posible la participación de proveedores que gozan del beneficio de la exoneración del IGV prevista en la Ley N° 27037, Ley de Promoción de la Inversión en la Amazonía, consignar el siguiente literal:*
  - b) *Los postores que apliquen el beneficio de la exoneración del IGV previsto en la Ley N° 27037, Ley de Promoción de la Inversión en la Amazonía, deben presentar la Declaración Jurada de cumplimiento de condiciones para la aplicación de la exoneración del IGV. **(Anexo N° 7)***
- *En el caso de procedimientos por relación de ítems cuando la obra se ejecute fuera*





de la provincia de Lima y Callao y el monto del valor referencial de algún ítem no supere los novecientos mil Soles (S/ 900,000.00), consignar el siguiente literal:

- c) En el [CONSIGNAR EL ÍTEM O ÍTEMS, SEGÚN CORRESPONDA, EN LOS QUE SE PUEDE SOLICITAR LA BONIFICACIÓN] los postores con domicilio en la provincia donde se ejecutará la obra, o en las provincias colindantes, sean o no pertenecientes al mismo departamento o región, pueden presentar la solicitud de bonificación por obras ejecutadas fuera de la provincia de Lima y Callao, según **Anexo N° 8**.
- En caso de procedimientos de selección por relación de ítems cuando el monto del valor referencial de algún ítem corresponda al monto de una Adjudicación Simplificada, se incluye el siguiente literal:
- Ítem N° [...]**
- d) Solicitud de bonificación del cinco por ciento (5%) por tener la condición de micro y pequeña empresa (**Anexo N°10**).

*Incorporar a las bases o eliminar, según corresponda.*

#### **Advertencia**

*El comité de selección no podrá exigir al postor la presentación de documentos que no hayan sido indicados en los acápites "Documentos para la admisión de la oferta", "Requisitos de calificación" y "Factores de evaluación".*

### **2.3. REQUISITOS PARA PERFECCIONAR EL CONTRATO**

El postor ganador de la buena pro debe presentar los siguientes documentos para perfeccionar el contrato:

- Garantía de fiel cumplimiento del contrato.
- Garantía de fiel cumplimiento por prestaciones accesorias, de ser el caso.
- Solicitud para la constitución del fideicomiso, en el marco de lo establecido en el literal a) del numeral 184.9 del artículo 184 del Reglamento, de ser el caso<sup>8</sup>.
- Contrato de consorcio con firmas legalizadas ante Notario de cada uno de los integrantes, de ser el caso.
- Código de cuenta interbancaria (CCI) o, en el caso de proveedores no domiciliados, el número de su cuenta bancaria y la entidad bancaria en el exterior.
- Copia de la vigencia del poder del representante legal de la empresa que acredite que cuenta con facultades para perfeccionar el contrato, cuando corresponda.
- Copia de DNI del postor en caso de persona natural, o de su representante legal en caso de persona jurídica.

#### **Advertencia**

*De acuerdo con el artículo 4 del Decreto Legislativo N° 1246, las Entidades están prohibidas de exigir a los administrados o usuarios la información que puedan obtener directamente mediante la interoperabilidad a que se refieren los artículos 2 y 3 de dicho Decreto Legislativo. En esa medida, si la Entidad es usuaria de la Plataforma de Interoperabilidad del Estado – PIDE<sup>9</sup> y siempre que el servicio web se encuentre activo en el Catálogo de Servicios de dicha plataforma, no corresponderá exigir los documentos previstos en los literales e) y f).*

- Domicilio para efectos de la notificación durante la ejecución del contrato.
- Autorización de notificación de la decisión de la Entidad sobre la solicitud de ampliación de

<sup>8</sup> Cuando la Entidad no haya incorporado en las bases la obligación de constituir un fideicomiso para la administración de los adelantos destinados a la ejecución de obra, el postor adjudicado puede presentar la solicitud para la constitución del fideicomiso.

<sup>9</sup> Para mayor información de las Entidades usuarias y del Catálogo de Servicios de la Plataforma de Interoperabilidad del Estado – PIDE ingresar al siguiente enlace <https://www.gobiernodigital.gob.pe/interoperabilidad/>



- plazo mediante medios electrónicos de comunicación<sup>10</sup>. **(Anexo N° 12)**
- j) Constancia de capacidad libre de contratación expedida por el RNP<sup>11</sup>.
  - k) Programa de Ejecución de Obra (CPM) el cual presenta la ruta crítica y el calendario de avance de obra valorizado.
  - l) Calendario de adquisición de materiales e insumos necesarios para la ejecución de obra, en concordancia con el calendario de avance de obra valorizado. Este calendario se actualiza con cada ampliación de plazo otorgada, en concordancia con el calendario de avance de obra valorizado vigente.
  - m) Calendario de utilización de equipo, en caso la naturaleza de la contratación lo requiera.
  - n) Memoria en la que se señalen las consideraciones que se han tomado en cuenta para la elaboración de los documentos indicados en los literales k) l) y m).
  - o) Análisis de precios unitarios de las partidas y detalle de los gastos generales fijos y variables de la oferta, en caso de obras sujetas a precios unitarios<sup>12</sup>.
  - p) Desagregado por partidas que dio origen a la oferta, en caso de obras a suma alzada.
  - q) Copia de documentos que sustenten la propiedad, la posesión, el compromiso de compra venta o alquiler u otro documento que acredite la disponibilidad del requisito de calificación equipamiento estratégico. En el caso que el postor ganador sea un consorcio los documentos de acreditación de este requisito pueden estar a nombre del consorcio o de uno de sus integrantes.
  - r) Copia de los diplomas que acrediten la formación académica requerida del plantel profesional clave, en caso que el grado o título profesional requerido no se encuentre publicado en el Registro Nacional de Grados Académicos y Títulos Profesionales a cargo de la de la Superintendencia Nacional de Educación Superior Universitaria – SUNEDU<sup>13</sup>.
  - s) Copia de (i) contratos y su respectiva conformidad o (ii) constancias o (iii) certificados o (iv) cualquier otra documentación que, de manera fehaciente demuestre la experiencia del personal que conforma el plantel profesional clave.

#### Importante

- *La Entidad debe aceptar las diferentes denominaciones utilizadas para acreditar la carrera profesional requerida, aun cuando no coincida literalmente con aquella prevista en los requisitos de calificación (por ejemplo Ingeniería Ambiental, Ingeniería en Gestión Ambiental, Ingeniería y Gestión Ambiental u otras denominaciones).*
- *Los documentos que acreditan la experiencia del personal deben incluir como mínimo los nombres y apellidos del profesional, el cargo desempeñado, el plazo de la prestación indicando el día, mes y año de inicio y culminación, el nombre de la Entidad u organización que emite el documento, la fecha de emisión y nombres y apellidos de quien suscribe el documento.*

*En caso estos documentos establezcan el plazo de la experiencia adquirida por el profesional en meses sin especificar los días la Entidad debe considerar el mes completo.*

*De presentarse experiencia ejecutada paralelamente (traslape), para el cómputo del tiempo de dicha experiencia sólo se considerará una vez el periodo traslapado. No obstante, de presentarse periodos traslapados en el residente de obra, no se considera ninguna de las experiencias acreditadas, salvo la ejecución de obras por paquete.*

*Se considerará aquella experiencia que no tenga una antigüedad mayor a veinticinco (25) años anteriores a la fecha de la presentación de ofertas.*

*Asimismo, la Entidad debe valorar de manera integral los documentos presentados para acreditar dicha experiencia. En tal sentido, aun cuando en los documentos presentados la denominación del cargo o puesto no coincida literalmente con aquella prevista en los requisitos de calificación, se deberá validar la experiencia si las actividades que realizó el profesional corresponden con la función propia del cargo o puesto requerido.*

<sup>10</sup> En tanto se implemente la funcionalidad en el SEACE, de conformidad con la Primera Disposición Complementaria Transitoria del Decreto Supremo N° 234-2022-EF.

<sup>11</sup> Este requisito no aplica para procedimientos de contratación directa por la causal de carácter de secreto, secreto militar o por razones de orden interno.

<sup>12</sup> La Entidad puede requerir este documento en caso de obras a suma alzada.

<sup>13</sup> <https://enlinea.sunedu.gob.pe/>



- Cuando el postor ganador de la buena pro presenta como plantel profesional clave a profesionales que se encuentren prestando servicios como residente o supervisor en obras contratadas por la Entidad que no cuentan con recepción, procede otorgar plazo adicional para subsanar, conforme lo previsto en el literal a) del artículo 141 del Reglamento.
- En caso que el postor ganador de la buena pro sea un consorcio, las garantías que presente este para el perfeccionamiento del contrato, así como durante la ejecución contractual, de ser el caso, además de cumplir con las condiciones establecidas en el artículo 33 de la Ley y en el artículo 148 del Reglamento, deben consignar expresamente el nombre completo o la denominación o razón social de los integrantes del consorcio, en calidad de garantizados, de lo contrario no podrán ser aceptadas por las Entidades. No se cumple el requisito antes indicado si se consigna únicamente la denominación del consorcio, conforme lo dispuesto en la Directiva “Participación de Proveedores en Consorcio en las Contrataciones del Estado”.

#### Importante

- Corresponde a la Entidad verificar que las garantías presentadas por el postor ganador de la buena pro cumplan con los requisitos y condiciones necesarios para su aceptación y eventual ejecución, sin perjuicio de la determinación de las responsabilidades funcionales que correspondan.
- De conformidad con el Reglamento Consular del Perú aprobado mediante Decreto Supremo N° 076-2005-RE para que los documentos públicos y privados extendidos en el exterior tengan validez en el Perú, deben estar legalizados por los funcionarios consulares peruanos y refrendados por el Ministerio de Relaciones Exteriores del Perú, salvo que se trate de documentos públicos emitidos en países que formen parte del Convenio de la Apostilla, en cuyo caso bastará con que estos cuenten con la Apostilla de la Haya<sup>14</sup>.
- La Entidad no puede exigir documentación o información adicional a la consignada en el presente numeral para el perfeccionamiento del contrato.

## 2.4. PERFECCIONAMIENTO DEL CONTRATO

El contrato se perfecciona con la suscripción del documento que lo contiene. Para dicho efecto el postor ganador de la buena pro, dentro del plazo previsto en el artículo 141 del Reglamento, debe presentar la documentación requerida en Ofic. Coord. Urb. José Ortíz Vergara Mz “D” Lote 05 – Enace – Huamanga – Ayacucho.

#### Importante

*En el caso de contratación de obras por paquete, se debe suscribir un contrato por cada obra incluida en el paquete.*

## 2.5. ADELANTOS<sup>15</sup>

### 2.5.1. ADELANTO DIRECTO

“La Entidad otorgará UN adelanto directo por el 10% del monto del contrato original.

El contratista debe solicitar formalmente el ADELANTO DIRECTO dentro de los ocho (8) días siguientes a la suscripción del contrato, adjuntando a su solicitud la garantía por adelantos<sup>16</sup>

<sup>14</sup> Según lo previsto en la Opinión N° 009-2016/DTN.

<sup>15</sup> Si la Entidad ha previsto la entrega de adelantos, debe prever el procedimiento para su entrega, conforme a lo previsto en los artículos 181 y 182 del Reglamento.

<sup>16</sup> De conformidad con el artículo 153 del Reglamento, esta garantía debe ser emitida por idéntico monto y un plazo mínimo de vigencia de tres (3) meses, renovable por un plazo idéntico hasta la amortización total del adelanto otorgado. Cuando el plazo de ejecución contractual sea menor a tres (3) meses, las garantías pueden ser emitidas con una vigencia menor, siempre que cubra la fecha prevista para la amortización total del adelanto otorgado.



mediante carta fianza o póliza de caución y el comprobante de pago correspondiente. La Entidad debe entregar el monto solicitado dentro de los siete (7) días contados a partir del día siguiente de recibida la solicitud del contratista.

Vencido el plazo para solicitar el adelanto no procede la solicitud.

## 2.5.2. ADELANTO PARA MATERIALES E INSUMOS

“La Entidad otorgará adelantos para materiales e insumos por el 20% del monto del contrato original, conforme al calendario de adquisición de materiales e insumos presentado por el contratista.

La entrega de los adelantos se realizará en un plazo de 5 días calendario previos a la fecha prevista en el calendario de adquisición de materiales e insumos para cada adquisición, con la finalidad que EL CONTRATISTA pueda disponer de los materiales e insumos en la oportunidad prevista en el calendario de avance de obra valorizado. Para tal efecto, EL CONTRATISTA debe solicitar la entrega del adelanto en un plazo de 8 días calendario anteriores al inicio del plazo antes mencionado, adjuntando a su solicitud la garantía por adelantos<sup>17</sup> mediante carta fianza o póliza de caución y el comprobante de pago respectivo”.

## 2.6. VALORIZACIONES

El periodo de valorización será MENSUAL.

### Importante

- Cuando el periodo de valorización establecido por la Entidad sea el mensual, el plazo del pago de la valorización se regirá por lo dispuesto en el numeral 194.7 del artículo 194 del Reglamento. En cambio, si la Entidad prevé un periodo de valorización distinto al mensual, se debe establecer los plazos y procedimiento aplicables para la valorización, teniendo en consideración lo dispuesto en el numeral 194.6 del referido artículo, así como el plazo para el pago de las valorizaciones.
- Las valorizaciones de obra se presentan a través del módulo de ejecución contractual del SEACE. Dicha obligación aplica a los contratos de obra que deriven de procedimientos de selección para la ejecución de obras, convocados a partir de la entrada en vigencia de la Directiva N° 001-2022-OSCE/CD “Gestión de las valorizaciones de obra a través del SEACE”<sup>18</sup>. Mediante comunicado el OSCE publica y difunde la relación de Entidades obligadas a usar la sección de valorizaciones electrónicas como medio para la gestión de las valorizaciones de obra. El primer listado de entidades obligadas se encuentra publicado en el siguiente enlace:

<https://www.gob.pe/institucion/osce/noticias/575017-comunicado-n-001-2022-osce>

## 2.7. PLAZO PARA EL PAGO DEL SALDO DE LA LIQUIDACIÓN DEL CONTRATO DE OBRA

La Entidad o el contratista, según corresponda, deben efectuar el pago del monto correspondiente al saldo de la liquidación del contrato de obra, en el plazo de 30 días calendario, computados desde el día siguiente del consentimiento de la liquidación. Para tal efecto, la parte que solicita el pago debe presentar el comprobante de pago respectivo.

<sup>17</sup> De conformidad con el artículo 153 del Reglamento, esta garantía debe ser emitida por idéntico monto y un plazo mínimo de vigencia de tres (3) meses, renovable por un plazo idéntico hasta la amortización total del adelanto otorgado. Cuando el plazo de ejecución contractual sea menor a tres (3) meses, las garantías pueden ser emitidas con una vigencia menor, siempre que cubra la fecha prevista para la amortización total del adelanto otorgado.

<sup>18</sup> Aprobada mediante Resolución N° 002-2022-OSCE-PRE y modificada mediante Resolución N° 042-2022-OSCE/PRE, publicadas en el Diario Oficial El Peruano el 10 de enero de 2022 y 5 de marzo de 2022, respectivamente.





## CAPÍTULO III REQUERIMIENTO

### Importante

*Es responsabilidad de la Entidad cautelar la adecuada formulación del expediente técnico, debiendo asegurar la calidad técnica y reducir la necesidad de su reformulación por errores o deficiencias técnicas que repercutan en el proceso de contratación y en la ejecución de la obra.*

### 3.1. EXPEDIENTE TÉCNICO E INFORMACIÓN COMPLEMENTARIA DEL EXPEDIENTE TÉCNICO



MUNICIPALIDAD DISTRITAL  
**ORONCCOY**  
Creado por la Ley N° 30457

"Tierra de la Biodiversidad y la Pachamanca"  
**"Oreja de Perro"**  
"Año de la recuperación y consolidación de la economía peruana"



#### TERMINOS DE REFERENCIA

##### CONTRATACIÓN DE LA EJECUCIÓN DE OBRA:

"MEJORAMIENTO DEL SERVICIO EDUCATIVO DEL NIVEL PRIMARIA Y SECUNDARIA DE LA I.E. N° 38621 EN EL DISTRITO DE ORONCCOY - PROVINCIA DE LA MAR - DEPARTAMENTO DE AYACUCHO" CUI N° 2545759.

##### 1. FINALIDAD PÚBLICA

La Población escolar de la Institución Educativa N° 38621 del Centro Poblado de San Martín de Chupón del distrito de Oronccoy provincia de La Mar y departamento de Ayacucho accede a una adecuada prestación de los servicios de educación de los niveles de Primaria y Secundaria.

##### 2. ANTECEDENTES

En la I.E. N° 38621, se observa una baja calidad de los servicios educativos, debido principalmente a la carencia de una adecuada infraestructura, mobiliario y equipos. En este momento la característica de la Institución Educativa es integrado de nivel primaria y secundaria, donde los estudiantes adquieren conocimientos en ambientes antipedagógicos.

La localidad de San Martín de Chupón, del Distrito de Oronccoy afectado por el problema, han solicitado a la Municipalidad Distrital de Oronccoy para el mejoramiento del Servicio Educativo, petición que fue priorizada en la programación multianual de inversiones y el plan de desarrollo concertado. El proyecto se encuentra enmarcado en los lineamientos del sector Educación, debido a que está proyectado para mejorar el Servicio Educativo de la localidad beneficiaria; y que busca brindar una Educación de calidad en todo el Distrito de Oronccoy, aportando así en el desarrollo y mejora de la Educación a nivel Provincial y Regional.

##### 3. OBJETO

El objeto de la presente convocatoria es seleccionar a la persona natural o jurídica que ejecutará la obra: "MEJORAMIENTO DEL SERVICIO EDUCATIVO DEL NIVEL PRIMARIA Y SECUNDARIA DE LA I.E. N° 38621 EN EL DISTRITO DE ORONCCOY - PROVINCIA DE LA MAR - DEPARTAMENTO DE AYACUCHO" CUI N° 2545759, en base al Expediente Técnico de obra aprobado con Resolución de Alcaldía N° 0027-2025-MDO/A de fecha 31 de enero del 2025, donde la solución al Problema Central del proyecto constituye el Objetivo del Proyecto que es la "La Población escolar de la Institución Educativa N° 38621 del Centro Poblado de San Martín de Chupón del distrito de Oronccoy provincia de La Mar y departamento de Ayacucho accede a una adecuada prestación de los servicios de educación de los niveles de Primaria y Secundaria".

##### 4. MARCO LEGAL

- Ley del Sistema Nacional de Inversión Pública - Ley N° 27293, modificado por la Ley 28552 y 28802 y por el Decreto Legislativo N° 1005 y sus modificatorias vigentes
- Directiva N° 001-2011-EF/68.01; Directiva del Sistema Nacional de Inversión Pública.
- Decreto Supremo N° 102-2007-EF que aprueba el Nuevo Reglamento del Sistema Nacional de Inversión Pública, y sus modificatorias vigentes.
- Resolución Directoral N° 009-2015-EF/63.01, se aprueba la Directiva N° 002-2015-EF/63.01 Directiva del Procedimiento Simplificado para determinar la elegibilidad de los proyectos de inversión pública de emergencia ante la presencia de desastres.
- Ley N° 28411, Ley General del Sistema Nacional del Presupuesto.
- Ley N° 32185 Ley de Presupuesto del Sector Público para el Año Fiscal 2025.
- Decreto Legislativo N° 1341 - que modifica a la Ley N° 30225, Ley de Contrataciones del Estado.
- Decreto Legislativo N° 1444 - que modifica a la Ley N° 30225, Ley de Contrataciones del Estado.
- Decreto Supremo N° 344-2018-EF. Reglamento de la Ley N° 30225, Ley de Contrataciones del Estado, y sus modificatorias Decreto Supremo N° 377-2019-EF y Decreto Supremo N° 168-2020-EF y Decreto Supremo N° 250-2020-EF y Decreto Supremo N° 162-2021-EF.
- Decreto Supremo N° 082-2019-PCM - que aprueba el Texto Único Ordenado de la Ley de Contrataciones del Estado.
- Ley N° 27806 - Ley de Transparencia y Acceso a la Información Pública.
- Ley N° 29783 - Ley de Seguridad y Salud en el Trabajo.
- D.S. N° 005-2012-TR. Reglamento de la Ley N° 29783, Ley de Seguridad y Salud en el Trabajo



Dirección: Ofic. Plaza Principal Oronccoy S/N  
Ofic. Coord. Urb. José Ortiz Vergara Mz "D" Lte. 05 - Enace  
Huamanga - Ayacucho



066 283955



municipalidadoronccoy@gmail.com



MUNICIPALIDAD DISTRITAL  
**ORONCCOY**  
Creado por la Ley N° 30457

"Tierra de la Biodiversidad y la Pachamanca"  
**"Oreja de Perro"**

"Año de la recuperación y consolidación de la economía peruana"



- Reglamento Nacional de Edificaciones, aprobado mediante Decreto Supremo N° 011-2006-VIVIENDA, el 08 de mayo de 2006 y publicado el 08 de junio de 2006 y sus modificatorias vigentes.
- Directivas del OSCE.
- Código Civil.

##### 5. UBICACIÓN

El ámbito del estudio está comprendido por la Institución educativa del nivel primario de la localidad de San Martín de Chupón del distrito de Oronccoy, provincia de La Mar y departamento de Ayacucho, según se detalla en el presente cuadro:

##### Ubicación Política:

Departamento : Ayacucho  
Provincia : La Mar  
Distrito : Oronccoy  
Lugar : San Martín de Chupón

##### Ubicación geográfica:

Latitud : -13.260643  
Longitud : -73.502635  
Altitud : 3531 msnm

**ESCALE**

38621 2023

FECHA DE DATOS

<b>DATOS DE LA IE</b>	38621	<b>Código de la IE</b>	050006
<b>Nombre de la IE</b>	UNEL La Mar	<b>Código de DRE o UDEL</b>	050006
<b>Nombre de la DRE o UDEL</b>	UNEL La Mar	<b>Dependencia</b>	Sector Educación
<b>Tipo de Gestión</b>	Pública de gestión directa	<b>Correo electrónico</b>	
<b>Teléfono</b>		<b>Página web</b>	
<b>Número de RUC</b>		<b>Forma</b>	Escuela
<b>Propietario o Prestador</b>		<b>Director(a)</b>	Agosto Huamani Victor
<b>Razón social</b>			
<b>DATOS DEL SERVICIO EDUCATIVO</b>		<b>Años</b>	0
<b>Código modular</b>	0431502	<b>Características (Código Educativo 0000)</b>	Unidocente
<b>Nivel/Modalidad</b>	Primaria	<b>Tipo de programa</b>	No aplica
<b>Género</b>	Mixto	<b>Estado</b>	Activo
<b>Turno</b>	Continuo año en la mañana		
<b>DATOS DEL LOCAL EDUCATIVO</b>		<b>Localidad</b>	PLAZA PRINCIPAL
<b>Código de local</b>	083444	<b>Código Postal</b>	20000
<b>Dirección</b>	Plaza Principal	<b>Área geográfica</b>	Rural
<b>Departamento</b>	Ayacucho	<b>Latitud</b>	-13.2596
<b>Provincia</b>	La Mar	<b>Longitud</b>	-73.5023
<b>Distrito</b>	Oronccoy		

**Fuente de información:**  
Código de Servicio Educativo, Códigos Educativos, Códigos de Gestión y Categorías de Gestión.



Cuadro N° 1:  
Datos De La Institución Educativa A Intervenir

Cod. Local	Nivel	Nombre de la I.E.	Gest/Dep.	UBICACIÓN GEOGRAFICA	
083444	Primaria y Secundaria	N° 38621 - SAN MARTÍN DE CHUPÓN	Pública Sector Educación	Latitud	Altitud
Cod. Modular				-13.2596	3531
0431502				Longitud	
				-73.5023	

FUENTE: ESCALE 2024

Los límites del Distrito de Oronccoy presentan accidentes naturales como quebradas, ríos, acuíferos, teniendo los siguientes límites:

LÍMITES DE LA LOCALIDAD DE SAN MARTÍN DE CHUPÓN			
NORTE	SUR	ESTE	OESTE
Con la comunidad de Moyobamba (distrito de Chungui)	Con la comunidad de Pallecas (distrito de Chungui)	Con la comunidad de Belén Chapi.	Con la comunidad de Sacconpata (Distrito de Chungui).



Dirección: Ofic. Plaza Principal Oronccoy S/N  
Ofic. Coord. Urb. José Ortiz Vergara Mz "D" Lte. 05 - Enace  
Huamanga - Ayacucho



066 283955



municipalidadoronccoy@gmail.com





MUNICIPALIDAD DISTRITAL  
**ORONCCOY**  
Creado por la Ley N° 30457

"Tierra de la Biodiversidad y la Pachamanca"  
**"Oreja de Perro"**  
"Año de la recuperación y consolidación de la economía peruana"

**"Llapanchikpaq"**  
Servicio al Pueblo  
Gestión Edil 2023-2026

**MAPA N°1: UBICACIÓN DEL PROYECTO**

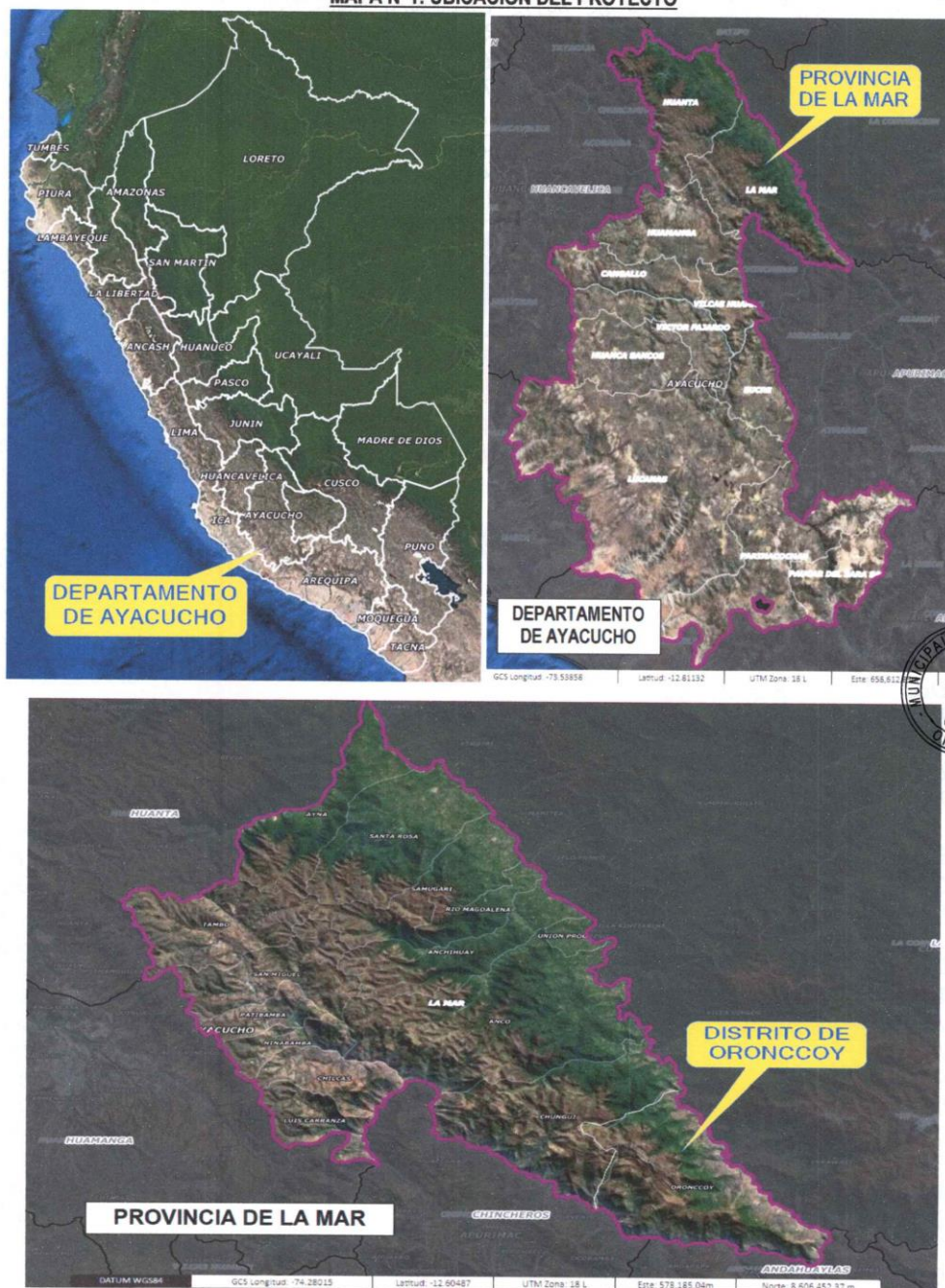

FUENTE: SINGRID-ELABORACIÓN PROPIA



Dirección: Ofic. Plaza Principal Oronccoy S/N  
Ofic. Coord. Urb. José Ortiz Vergara Mz "D" Lte. 05 - Enace  
Huamanga - Ayacucho



066 283955



municipalidadoronccoy@gmail.com





MUNICIPALIDAD DISTRITAL  
**ORONCCOY**  
Creado por la Ley N° 30457

"Tierra de la Biodiversidad y la Pachamanca"  
**"Oreja de Perro"**  
"Año de la recuperación y consolidación de la economía peruana"

**"Llampañchikpaq"**  
Servicio al Pueblo  
Gestión Edil 2023-2026

**MAPA N° 2: MICROLOCALIZACIÓN - A NIVEL DISTRITAL**

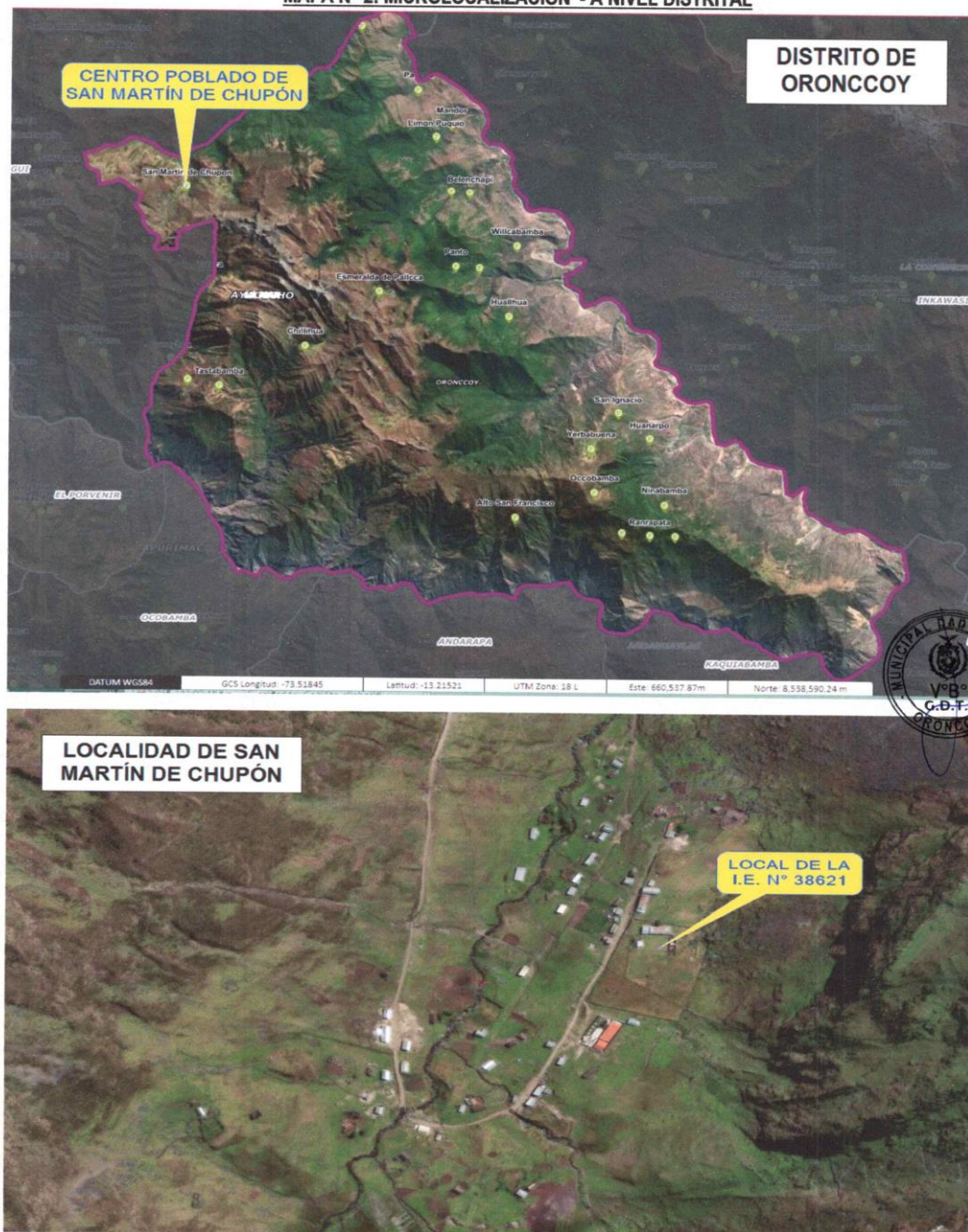

FUENTE: SINGRID-ELABORACIÓN PROPIA



Dirección: Ofic. Plaza Principal Oronccoy S/N  
Ofic. Coord. Urb. José Ortiz Vergara Mz "D" Lte. 05 - Enace  
Huamanga - Ayacucho



066 283955

municipalidadoronccoy@gmail.com





MUNICIPALIDAD DISTRITAL  
**ORONCCOY**  
Creado por la Ley N° 30457

"Tierra de la Biodiversidad y la Pachamanca"  
**"Oreja de Perro"**

"Año de la recuperación y consolidación de la economía peruana"



**MAPA N° 3: LÍMITES DEL DISTRITO**

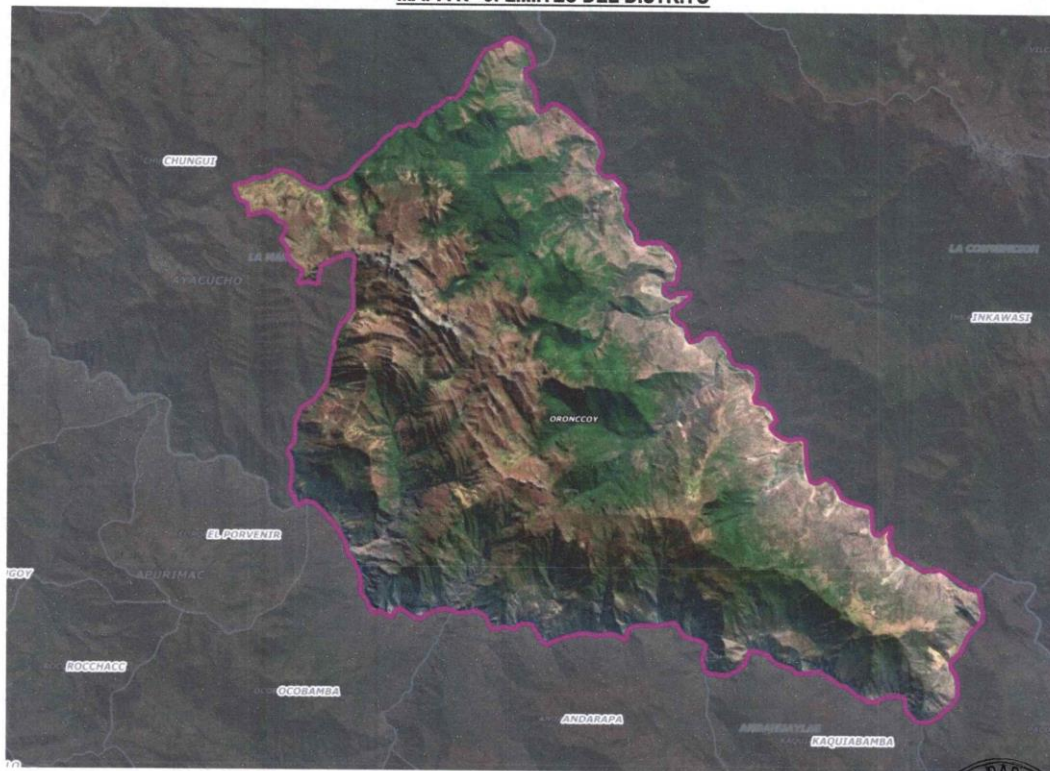

FUENTE: SINGRID-ELABORACIÓN PROPIA

**Imagen N° 01: Vista de la I.E. N° 38621**



Fuente: Diagnóstico de campo.



Dirección: Ofic. Plaza Principal Oronccoy 5/N  
Ofic. Coord. Urb. José Ortiz Vergara Mz "D" Lte. 05 - Enace  
Huamanga - Ayacucho



065 283955



municipalidadoronccoy@gmail.com



MUNICIPALIDAD DISTRITAL  
**ORONCCOY**  
Creado por la Ley N° 30457

"Tierra de la Biodiversidad y la Pachamanca"  
**"Oreja de Perro"**

"Año de la recuperación y consolidación de la economía peruana"



El área donde se proyecta la infraestructura Educativa del proyecto "MEJORAMIENTO DEL SERVICIO EDUCATIVO DEL NIVEL PRIMARIA Y SECUNDARIA DE LA I.E. N° 38621 EN EL DISTRITO DE ORONCCOY - PROVINCIA DE LA MAR - DEPARTAMENTO DE AYACUCHO", cuenta con una partida de Independización (1era. DOMINIO) G0001 cuya Partida Registral es P11136932, que tiene como antecedente nominal 001 Independizado de la Partida N° 40015979 del Registro de Predios para el funcionamiento de la Institución la I.E. N° 38621 DE LA LOCALIDAD SAN MARTÍN DE CHUPÓN, con un área de 0.8471 has es decir 8471.00 m<sup>2</sup>.

## 6. PLAZO DE EJECUCION

### 6.1 PLAZO DE EJECUCIÓN DE OBRA

El plazo de ejecución de la Obra "MEJORAMIENTO DEL SERVICIO EDUCATIVO DEL NIVEL PRIMARIA Y SECUNDARIA DE LA I.E. N° 38621 EN EL DISTRITO DE ORONCCOY - PROVINCIA DE LA MAR - DEPARTAMENTO DE AYACUCHO" CUI N° 2545759, es de Doscientos setenta (270) días calendarios, tal como se establece en el Expediente Técnico de obra.

En concordancia con lo estipulado en el Artículo 176 del Reglamento de la Ley de Contrataciones del Estado, el inicio del plazo de ejecución de obra rige desde el día siguiente de que se cumplan las siguientes condiciones:

1. Que la MUNICIPALIDAD notifique al contratista quién es el inspector o supervisor, según corresponda;
2. Que la MUNICIPALIDAD haya hecho entrega total o parcial del terreno o lugar donde se ejecutará la obra.
3. Que la MUNICIPALIDAD haya hecho entrega del expediente técnico de obra completo.
4. Que la MUNICIPALIDAD haya entregado el adelanto directo al contratista, en las condiciones y oportunidades establecidas en el artículo 181° del Reglamento de la Ley de Contrataciones del Estado.

En caso no se haya solicitado la entrega del adelanto directo, el plazo se inicia con el cumplimiento de las demás condiciones.

## 7. DESCRIPCIÓN DEL PROYECTO

El Contratista deberá ejecutar la obra en estricto cumplimiento del Expediente Técnico de obra (planos, sustento de metrados, análisis de precios unitarios, cronogramas de ejecución de obra, presupuestos, especificaciones técnicas, etc.), aprobado mediante Resolución de Alcaldía N° 0027-2025-MDO/A de fecha 31 de enero del 2025.

A continuación, se describen las obras a ejecutar tanto para el componente de infraestructura y equipamiento y mobiliario.

### 7.1 DESCRIPCIÓN RESUMIDA DE LAS METAS DEL PROYECTO

La Meta del Proyecto de acuerdo al expediente técnico de obra, son los siguientes:

El proyecto planteado se encuentra clasificado en Áreas y Funciones, sus respectivas denominaciones de manera integral atienden la necesidad y reversionen la situación negativa con que se viene prestando el servicio educativo en la institución foco del problema.

## COMPONENTE I: Adecuada y suficiente infraestructura pedagógica educativa.

METAS GENERALES IE 38621 SAN MARTÍN DE CHUPÓN						
CONCEPTO	UNID.	ÁREA ÚTIL	ÁREA SEGÚN NORMA	ÁREA TECHADA	AMBIENTES COMPARTIDOS	ACTIVIDAD
MÓDULO I: AMBIENTES PEDAGÓGICOS (PRIMARIA)				154.45	PRIMARIA	CONSTRUCCIÓN
NIVEL 1				154.45	PRIMARIA	CONSTRUCCIÓN
AULA N° 01 (PRIMARIA)	M2	45.00	45		PRIMARIA	CONSTRUCCIÓN
AULA N° 02 (PRIMARIA)	M2	45.00	45		PRIMARIA	CONSTRUCCIÓN
CIRCULACIÓN INTERIOR Y MUROS	M2	64.45	-		PRIMARIA	CONSTRUCCIÓN



Dirección: Ofic. Plaza Principal Oronccoy S/N  
Ofic. Coord. Urb. José Ortiz Vergara Mz "D" Lte. 05 - Enace  
Huamanga - Ayacucho



066 283955



municipalidadoronccoy@gmail.com





MUNICIPALIDAD DISTRITAL  
**ORONCCOY**  
Creado por la Ley N° 30457

"Tierra de la Biodiversidad y la Pachamanca"  
**"Oreja de Perro"**  
"Año de la recuperación y consolidación de la economía peruana"



<b>MÓDULO II: SERVICIO HIGIENICOS ALUMNOS (NIVEL PRIMARIA)</b>				<b>57.63</b>	<b>PRIMARIA</b>	<b>CONSTRUCCIÓN</b>
<b>NIVEL 1</b>				<b>57.63</b>	<b>PRIMARIA</b>	<b>CONSTRUCCIÓN</b>
SERVICIOS HIGIENICOS	M2				PRIMARIA	CONSTRUCCIÓN
SSHH ALUMNOS VARONES (1U, 2L, 1I, 1D/1V)	M2	10.70	8.00		PRIMARIA	CONSTRUCCIÓN
SSHH ALUMNAS MUJERES (1I, 2L, 1D/1V)	M2	10.70	8.00		PRIMARIA	CONSTRUCCIÓN
SSHH DISCAPACITADOS (1I, 1L)	M2	4.20	-		PRIMARIA	CONSTRUCCIÓN
CIRCULACIÓN INTERIOR Y MUROS	M2	32.03			PRIMARIA	CONSTRUCCIÓN
<b>MÓDULO III: AMBIENTES PEDAGÓGICOS (NIVEL SECUNDARIA)</b>				<b>141.26</b>	<b>SECUNDARIA</b>	<b>CONSTRUCCIÓN</b>
<b>NIVEL 1</b>				<b>141.26</b>	<b>SECUNDARIA</b>	<b>CONSTRUCCIÓN</b>
AULA N° 01 (SECUNDARIA)	M2	40.00	40		SECUNDARIA	CONSTRUCCIÓN
AULA N° 02 (SECUNDARIA)	M2	40.00	40		SECUNDARIA	CONSTRUCCIÓN
CIRCULACIÓN INTERIOR Y MUROS	M2	61.26	-		SECUNDARIA	CONSTRUCCIÓN
<b>MÓDULO IV: AMBIENTES ADMINISTRATIVOS, SUM, DEPÓSITOS SUM, SSHH ADULTOS Y COCINA</b>				<b>378.65</b>	<b>PRIMARIA Y SECUNDARIA</b>	<b>CONSTRUCCIÓN</b>
<b>NIVEL 1</b>				<b>378.65</b>	<b>PRIMARIA Y SECUNDARIA</b>	<b>CONSTRUCCIÓN</b>
SALA DE USOS MULTIPLES	M2	85.00	83.00		PRIMARIA Y SECUNDARIA	CONSTRUCCIÓN
DEPÓSITO DE SUM + DEPÓSITO DE INSTRUMENTOS MUSICALES	M2	27.24	36.10		PRIMARIA Y SECUNDARIA	CONSTRUCCIÓN
TÓPICO/PSICOLOGÍA	M2	10.70	9.00		PRIMARIA Y SECUNDARIA	CONSTRUCCIÓN
ESPACIO PARA PERSONAL DE GESTIÓN ADMINISTRATIVA Y PEDAGÓGICA (DIRECCIÓN)	M2	11.45	9.50		PRIMARIA Y SECUNDARIA	CONSTRUCCIÓN
SALA DE ESPERA	M2	16.00	-		PRIMARIA Y SECUNDARIA	CONSTRUCCIÓN
ARCHIVO	M2	7.50	6.00		PRIMARIA Y SECUNDARIA	CONSTRUCCIÓN
DEPÓSITO DE MATERIALES EDUCATIVOS	M2	6.00	4.00		PRIMARIA Y SECUNDARIA	CONSTRUCCIÓN
SALA DE DOCENTES	M2	31.75	30.00		PRIMARIA Y SECUNDARIA	CONSTRUCCIÓN
COCINA (COCINA)	M2	11.00	11.30		PRIMARIA Y SECUNDARIA	CONSTRUCCIÓN
CUARTO DE LIMPIEZA (COCINA)	M2	3.22	1.50		PRIMARIA Y SECUNDARIA	CONSTRUCCIÓN
DEPÓSITO DE ALIMENTOS (COCINA)	M2	4.30	4.20		PRIMARIA Y SECUNDARIA	CONSTRUCCIÓN
DEPÓSITO DE COMBUSTIBLE (COCINA)	M2	5.70	3.00		PRIMARIA Y SECUNDARIA	CONSTRUCCIÓN



Dirección: Ofic. Plaza Principal Oronccoy S/N  
Ofic. Coord. Urb. José Ortiz Vergara Mz "D" Lte. 05 - Enace  
Huamanga - Ayacucho



066 283955



municipalidadoronccoy@gmail.com



MUNICIPALIDAD DISTRITAL  
**ORONCCOY**  
Creado por la Ley N° 30457

"Tierra de la Biodiversidad y la Pachamanca"  
**"Oreja de Perro"**

"Año de la recuperación y consolidación de la economía peruana"



SSHH ADULTOS - ADMINISTRATIVOS VARONES (1U, 1L, 1I)	M2	6.12	8.00		PRIMARIA Y SECUNDARIA	CONSTRUCCIÓN
SSHH ADULTOS - ADMINISTRATIVOS MUJERES (1L, 1I)	M2	5.60	8.00		PRIMARIA Y SECUNDARIA	CONSTRUCCIÓN
CIRCULACIÓN INTERIOR Y MUROS	M2	147.07			PRIMARIA Y SECUNDARIA	CONSTRUCCIÓN
<b>MÓDULO V: BIBLIOTECA, DEPÓSITO DE IMPLEMENTOS DEPORTIVOS, DEPÓSITO DE HERRAMIENTAS Y PRODUCTOS TIPO G Y ALMACEN</b>				<b>161.29</b>	<b>PRIMARIA Y SECUNDARIA</b>	<b>CONSTRUCCIÓN</b>
<b>NIVEL 1</b>				<b>161.29</b>	PRIMARIA Y SECUNDARIA	CONSTRUCCIÓN
BIBLIOTECA TIPO I	M2	60.00	60		PRIMARIA Y SECUNDARIA	CONSTRUCCIÓN
DEPÓSITO DE MATERIALES, HERRAMIENTAS Y PRODUCTOS TIPO G	M2	9.50	8.00		PRIMARIA Y SECUNDARIA	CONSTRUCCIÓN
DEPÓSITO DE IMPLEMENTOS DEPORTIVOS	M2	16.00	16.00		PRIMARIA Y SECUNDARIA	CONSTRUCCIÓN
ALMACEN GENERAL	M2	11.50	10.00		PRIMARIA Y SECUNDARIA	CONSTRUCCIÓN
CIRCULACIÓN INTERIOR Y MUROS	M2	64.29	-		PRIMARIA Y SECUNDARIA	CONSTRUCCIÓN
<b>MÓDULO VI: TALLERES Y DEPOSITO DE TALLERES, MAESTRANZA, RRSS Y CUARTO DE LIMPIEZA</b>				<b>317.21</b>	<b>SECUNDARIA</b>	<b>CONSTRUCCIÓN</b>
<b>NIVEL 1</b>				<b>317.21</b>	SECUNDARIA	CONSTRUCCIÓN
Taller de Educación para el trabajo de (EpT) + Laboratorio de ciencias y tecnología + taller de arte	M2	80.40	80.40		SECUNDARIA	CONSTRUCCIÓN
Depósito de taller para educación para el trabajo (EpT) + Depósito de laboratorio de ciencia y tecnología + depósito de taller de arte	M2	35.70	35.70		SECUNDARIA	CONSTRUCCIÓN
AMBIENTES RESIDUOS SÓLIDOS	M2	42.60	43.00		PRIMARIA Y SECUNDARIA	CONSTRUCCIÓN
MAESTRANZA	M2	40.00	40.00		SECUNDARIA	CONSTRUCCIÓN
CUARTO DE LIMPIEZA	M2	2.50	1.50		PRIMARIA Y SECUNDARIA	CONSTRUCCIÓN
CIRCULACIÓN INTERIOR Y MUROS	M2	116.01	-		PRIMARIA Y SECUNDARIA	CONSTRUCCIÓN
<b>MÓDULO VII: SERVICIO HIGIENICOS ALUMNOS (SECUNDARIA)</b>				<b>57.63</b>	<b>SECUNDARIA</b>	<b>CONSTRUCCIÓN</b>
<b>NIVEL 1</b>				<b>57.63</b>	SECUNDARIA	CONSTRUCCIÓN
SERVICIOS HIGIENICOS	M2				SECUNDARIA	CONSTRUCCIÓN
SSHH ALUMNOS VARONES (1U, 2L, 1I, 1D/1V)	M2	10.70	14.20		SECUNDARIA	CONSTRUCCIÓN



Dirección: Ofic. Plaza Principal Oronccoy S/N  
Ofic. Coord. Urb. José Ortiz Vergara Mz "D" Lte. 05 - Enace  
Huamanga - Ayacucho



066 283955



municipalidadoronccoy@gmail.com





MUNICIPALIDAD DISTRITAL  
**ORONCCOY**  
Creado por la Ley N° 30457

"Tierra de la Biodiversidad y la Pachamanca"  
**"Oreja de Perro"**  
"Año de la recuperación y consolidación de la economía peruana"



SSHH DISCAPACITADOS (1I, 1L)	M2	4.20			SECUNDARIA	CONSTRUCCIÓN
SSHH ALUMNAS MUJERES (1I, 2L, 1D/1V)	M2	10.70	11.00		SECUNDARIA	CONSTRUCCIÓN
CIRCULACIÓN INTERIOR Y MUROS	M2	32.03			SECUNDARIA	CONSTRUCCIÓN
<b>CERCO PERIMÉTRICO</b>						
PORTADA DE INGRESO PRINCIPAL PRIMARIA Y SECUNDARIA (1 UND)	UND	1	-		PRIMARIA Y SECUNDARIA	CONSTRUCCIÓN
CERCO PERIMETRICO ALBAÑILERÍA CONFINADA Y REJAS METÁLICAS	ML	96.73	-		PRIMARIA Y SECUNDARIA	CONSTRUCCIÓN
CERCO PERIMETRICO CON COLUMNAS Y MALLAS METÁLICAS	ML	227.72	-		PRIMARIA Y SECUNDARIA	CONSTRUCCIÓN
<b>OBRAS EXTERIORES</b>				<b>716.89</b>		
LOSA POLIDEPORTIVA MULTIUSOS - Techado	m2	655.08		<b>655.08</b>		CONSTRUCCIÓN
área neta de la losa deportiva		609.58	608.00		PRIMARIA Y SECUNDARIA	CONSTRUCCIÓN
área laterales (espaciamento entre soporte de estructuras)		45.50			PRIMARIA Y SECUNDARIA	CONSTRUCCIÓN
ÁREA DE INGRESO NIVEL PRIMARIA Y SECUNDARIA (**)	m2	56.26	55.7		PRIMARIA Y SECUNDARIA	CONSTRUCCIÓN
Atrio de Ingreso nivel primaria y secundaria	m2	19.12			PRIMARIA Y SECUNDARIA	CONSTRUCCIÓN
Área de ingreso + estacionamiento Bicicletas	m2	37.14			PRIMARIA Y SECUNDARIA	CONSTRUCCIÓN
Rampa de ingreso	m2	41.10			PRIMARIA Y SECUNDARIA	CONSTRUCCIÓN
Gradería de ingreso	m2	33.60			PRIMARIA Y SECUNDARIA	CONSTRUCCIÓN
ÁREA DE ESPACIOS EXTERIORES (*)		1502.43	586.25		PRIMARIA Y SECUNDARIA	CONSTRUCCIÓN
Patio de Usos Múltiples	m2	95.13			PRIMARIA	CONSTRUCCIÓN
Patio interior - Primaria	m2	96.05			PRIMARIA Y SECUNDARIA	CONSTRUCCIÓN
Patio interior - Secundaria	m2	23.75			PRIMARIA Y SECUNDARIA	CONSTRUCCIÓN
Veredas-Patios interiores	m2	135.5			PRIMARIA Y SECUNDARIA	CONSTRUCCIÓN
Áreas Verdes	m2	1152			PRIMARIA Y SECUNDARIA	CONSTRUCCIÓN
ASTA DE BANDERA	unid	1	-		PRIMARIA Y SECUNDARIA	CONSTRUCCIÓN
ESPACIO DE CULTIVOS	m2	60.00	75		PRIMARIA Y SECUNDARIA	CONSTRUCCIÓN
ESPACIO DE CRIANZA DE ANIMALES	m2	60.00	75	<b>57.81</b>	PRIMARIA Y SECUNDARIA	CONSTRUCCIÓN
TANQUE ELEV (2.50m3), CISTERNA Y CUARTO DE MÁQUINAS	1 UND	1	-	<b>4.00</b>	PRIMARIA Y SECUNDARIA	CONSTRUCCIÓN



Dirección: Ofic. Plaza Principal Oronccoy S/N  
Ofic. Coord. Urb. José Ortiz Vergara Mz "D" Lte. 05 - Enace  
Huamanga - Ayacucho



066 283955



municipalidadoronccoy@gmail.com



MUNICIPALIDAD DISTRITAL  
**ORONCCOY**  
Creado por la Ley N° 30457

"Tierra de la Biodiversidad y la Pachamanca"  
**"Oreja de Perro"**  
"Año de la recuperación y consolidación de la economía peruana"



TANQUE SÉPTICO Y POZO PERCOLADOR	IUND	1	-		PRIMARIA Y SECUNDARIA	CONSTRUCCIÓN
SARDINELES	m	48.15	-		PRIMARIA Y SECUNDARIA	CONSTRUCCIÓN
CANALETAS PLUVIALES: Ancho=0.2m, Altura=0.15m	m	530.48	-		PRIMARIA Y SECUNDARIA	CONSTRUCCIÓN
ÁREA TECHADA TOTAL				1985.01		
ÁREA TECHADA POR CADA MÓDULO + LOSA P.				1985.01		CONSTRUCCIÓN
ÁREA LIBRE				5804.19		74.52%
ÁREA TOTAL				7789.20		

(\*)ES EL RESULTADO DE LA SUMA DE ESPACIOS EXTERIORES DE PRIMARIA Y SECUNDARIA (220+386.25)

(\*\*)ES EL RESULTADO DE LA SUMA DE INGRESOS DE PRIMARIA Y SECUNDARIA (20+35.7)

**COMPONENTE II: Mobiliarios y Equipamiento adecuado en óptima estado de conservación.**

**Cuadro N° 5: MOBILIARIO Y EQUIPAMIENTO PROYECTADO**

ITEM	DESCRIPCION	UND	N° DE AMBIENTES	CANT X AMBIENTE	PARCIAL	TOTAL
<b>15</b>	<b>DOTACIÓN DE MOBILIARIO Y EQUIPAMIENTO</b>					
<b>15.01</b>	<b>DOTACIÓN DE MOBILIARIO</b>					
<b>15.01.01</b>	<b>MOBILIARIOS DE AMBIENTES PEDAGÓGICOS</b>					
<b>15.01.01.01</b>	<b>MOBILIARIO PRIMER AULA PRIMARIA</b>	und	N° DE AMBIENTES	CANT X AMBIENTE	TOTAL	1.00
	Armario A1	Und	1	2	2	
	Escritorio con cajonera A1	Und	1	1	1	
	Mesa A4 (0.50mx0.60m)	Und	1	12	12	
	Pizarra A1	Und	1	1	1	
	Silla A4	Und	1	12	12	
	Silla B1	Und	1	1	1	
	Tacho de basura 30l	Und	1	1	1	
<b>15.01.01.02</b>	<b>MOBILIARIO SEGUNDA AULA PRIMARIA</b>	und	N° DE AMBIENTES	CANT X AMBIENTE	TOTAL	1.00
	Armario A1	Und	1	2	2	
	Escritorio con cajonera A1	Und	1	1	1	
	Mesa A5 (0.50mx0.60m)	Und	1	12	12	
	Pizarra A1	Und	1	1	1	
	Silla A5	Und	1	12	12	



Dirección: Ofic. Plaza Principal Orconcoy S/N  
Ofic. Coord. Urb. José Ortiz Vergara Mz "D" Lte. 05 - Enace  
Huamanga - Ayacucho



066 283955



municipalidadoroncoy@gmail.com





MUNICIPALIDAD DISTRITAL  
**ORONCCOY**  
Creado por la Ley N° 30457

"Tierra de la Biodiversidad y la Pachamanca"  
**"Oreja de Perro"**  
"Año de la recuperación y consolidación de la economía peruana"

**Plampanchikpaq**  
Servicio al Pueblo  
Gestión Educativa 2023-2026

	Silla B1	Und	1	1	1	
	Tacho de basura 30l	Und	1	1	1	
<b>15.01.01.03</b>	<b>MOBILIARIO PRIMER AULA SECUNDARIA</b>	und	<b>N° DE AMBIENTES</b>	<b>CANT X AMBIENTE</b>	<b>TOTAL</b>	<b>1.00</b>
	Armario A1	Und	1	2	2	
	Escritorio Cajonera A1	Und	1	1	1	
	Mesa A6 (0.5m x 0.6m)	Und	1	18	18	
	Pizarra A1	Und	1	1	1	
	Silla A6	Und	1	18	18	
	Silla B1	Und	1	1	1	
	Tacho de basura 30l	Und	1	1	1	
<b>15.01.01.04</b>	<b>MOBILIARIO SEGUNDA AULA SECUNDARIA</b>	und	<b>N° DE AMBIENTES</b>	<b>CANT X AMBIENTE</b>	<b>TOTAL</b>	<b>1.00</b>
	Armario A1	Und	1	2	2	
	Escritorio Cajonera A1	Und	1	1	1	
	Mesa A6 (0.5m x 0.6m)	Und	1	18	18	
	Pizarra A1	Und	1	1	1	
	Silla A6	Und	1	18	18	
	Silla B1	Und	1	1	1	
	Tacho de basura 30l	Und	1	1	1	
<b>15.01.02</b>	<b>MOBILIARIO DE OTROS ACTIVOS COMPLEMENTARIOS</b>					
<b>15.01.02.01</b>	<b>SALA DE USOS MULTIPLES</b>	und	<b>N° DE AMBIENTES</b>	<b>CANT X AMBIENTE</b>	<b>TOTAL</b>	<b>1.00</b>
	Armario A1	Und	1	5	5	
	Escritorio Cajonera A1	Und	1	1	1	
	MESA DE BIBLIOTECA Y SUM (M-D5)	Und	1	4	4	
	Pizarra A1	Und	1	1	1	
	SILLA PARA SALA DE USOS MÚLTIPLES (S-B1)	Und	1	60	60	
<b>15.01.02.02</b>	<b>DEPÓSITO DE SUM</b>	und	<b>N° DE AMBIENTES</b>	<b>CANT X AMBIENTE</b>	<b>TOTAL</b>	<b>1.00</b>
	ARMARIO GRANDE (DEPÓSITO DE MATERIALES EDUCATIVOS)	Und	1	1	1	
	ARMARIO MEDIANO ESPACIO PARA AMBIENTES ADMINISTRATIVOS	Und	1	1	1	
	Anaqueles metálicos	Und	1	2	2	



Dirección: Ofic. Plaza Principal Orconcoy S/N  
Ofic. Coord. Urb. José Ortiz Vergara Mz "D" Lte. 05 - Enace  
Huamanga - Ayacucho



066 283955



municipalidadoronccoy@gmail.com



MUNICIPALIDAD DISTRITAL  
**ORONCCOY**  
Creado por la Ley N° 30457

"Tierra de la Biodiversidad y la Pachamanca"  
**"Oreja de Perro"**

"Año de la recuperación y consolidación de la economía peruana"



15.01.02.03	DEPOSITO DE ALIMENTOS	und	N° DE AMBIENTES	CANT X AMBIENTE	TOTAL	1.00
	Anaquele metálico	Und	1	2	2	
	Banco de Escalera portátil	Und	1	1	1	
15.01.02.04	MOB DIRECCIÓN	und	N° DE AMBIENTES	CANT X AMBIENTE	TOTAL	1.00
	ARMARIO MEDIANO ESPACIO PARA AMBIENTES ADMINISTRATIVOS	Und	1	2	2	
	ESCRITORIO DE MELAMINA (Esc-01)	Und	1	1	1	
	Silla B1 (adulto)	Und	1	1	1	
	SILLA GIRATORIA COLOR NEGRO ASIENTO DE TELA RESISTENTE A 110kg. ALTO DE ASIENTO VARIABLE	Und	1	1	1	
	Tacho de basura 30l	Und	1	1	1	
15.02.05	MOB EN DEPÓSITO DE MATERIALES DE OFICINA	und	N° DE AMBIENTES	CANT X AMBIENTE	TOTAL	1.00
	ARMARIO GRANDE (DEPÓSITO DE MATERIALES EDUCATIVOS)	Und	1	1	1	
	ARMARIO MEDIANO ESPACIO PARA AMBIENTES ADMINISTRATIVOS	Und	1	1	1	
15.02.06	MOB EN ARCHIVO	und	N° DE AMBIENTES	CANT X AMBIENTE	TOTAL	1.00
	ARMARIO GRANDE (DEPÓSITO DE MATERIALES EDUCATIVOS)	Und	1	1	1	
	ARMARIO MEDIANO ESPACIO PARA AMBIENTES ADMINISTRATIVOS	Und	1	1	1	
15.02.07	MOB EN SECRETARIA Y SALA DE ESPERA	und	N° DE AMBIENTES	CANT X AMBIENTE	TOTAL	1.00
	Escritorio Cajonera A1	Und	1	1	1	
	Silla B1	Und	1	2	1	
	SILLA GIRATORIA COLOR NEGRO ASIENTO DE TELA RESISTENTE A 110kg. ALTO DE ASIENTO VARIABLE	Und	1	1	1	
15.02.08	MOB EN SALA DE DOCENTES /REUNIONES	und	N° DE AMBIENTES	CANT X AMBIENTE	TOTAL	1.00
	ARMARIO MEDIANO ESPACIO PARA AMBIENTES ADMINISTRATIVOS	Und	1	1	1	
	MESA DE SALA DE REUNIONES Y MAESTRANZA	Und	1	1	1	
	Silla B1 (adulto)	Und	1	6	6	



Dirección: Ofic. Plaza Principal Oronccoy S/N  
Ofic. Coord. Urb. José Ortiz Vergara Mz "D" Lte. 05 - Enace  
Huamanga - Ayacucho



066 283955



municipalidadoronccoy@gmail.com





MUNICIPALIDAD DISTRITAL  
**ORONCCOY**  
Creado por la Ley N° 30457

"Tierra de la Biodiversidad y la Pachamanca"  
**"Oreja de Perro"**

"Año de la recuperación y consolidación de la economía peruana"



	SILLA GIRATORIA COLOR NEGRO ASIENTO DE TELA RESISTENTE A 110kg. ALTO DE ASIENTO VARIABLE	Und	1	1	1	
	Sofa doble	Und	1	1	1	
	Tacho de basura 30l	Und	1	1	1	
15.02.09	<b>MOB EN TÓPICO/PSICOLOGÍA</b>	und	<b>N° DE AMBIENTES</b>	<b>CANT X AMBIENTE</b>	<b>TOTAL</b>	<b>1.00</b>
	LAVADERO DE TOPICO CON MUEBLE DE MADERA CON TABLERO DE COLOR ALMENDRA	Und	1	1	1	
	Biombo	Und	1	1	1	
	CAMILLA DE TUBO REDONDO Y TENDIDO EN LAMINA Y TUBO CUADRADO DE 1",	Und	1	1	1	
	Escalera 2 peldaños	Und	1	1	1	
	ESCRITORIO DE 7 CAJONES Y TABLERO MELAMINE	Und	1	1	1	
	SEPARADOR - CORTINA	Und	1	1	1	
	Silla B1 (adulto)	Und	1	1	1	
	SILLA GIRATORIA COLOR NEGRO ASIENTO DE TELA RESISTENTE A 110kg. ALTO DE ASIENTO VARIABLE	Und	1	1	1	
	Tacho de basura 30l	Und	1	1	1	
15.02.10	<b>MOB EN TALLER DE EDUCACIÓN POR EL TRABAJO</b>	und	<b>N° DE AMBIENTES</b>	<b>CANT X AMBIENTE</b>	<b>TOTAL</b>	<b>1.00</b>
	ANAQUEL METÁLICO	Und	1	2	2	
	Armario A1	Und	1	3	3	
	Escritorio con cajonera A1	Und	1	2	2	
	MESA DE TALLER DE CREATIVIDAD (M-D7)	Und	1	4	4	
	Muebles bajos Mesa fija con lavadero	Und	1	1	1	
	Pizarra A1	Und	1	1	1	
	Silla B1	Und	1	1	1	
	Silla TABURETE	Und	1	16	16	
	Tacho de basura 30l	Und	1	2	2	
15.02.11	<b>MOB EN BIBLIOTECA TIPO I Y DEPÓSITO</b>	und	<b>N° DE AMBIENTES</b>	<b>CANT X AMBIENTE</b>	<b>TOTAL</b>	<b>1.00</b>
	ANAQUEL METÁLICO	Und	1	5	5	
	Armario A1	Und	1	3	3	
	Escritorio con cajonera A1	Und	1	1	1	
	ESCRITORIO PARA COMPUTADORA DE MELAMINE(1.00X0.60X0.75)	Und	1	8	8	
	MESA DE BIBLIOTECA Y SUM (M-D5)	Und	1	3	3	
	Pizarra A1	Und	1	1	1	
	Silla B1 (adulto)	Und	1	1	1	



Dirección: Ofic. Plaza Principal Oronccoy S/N  
Ofic. Coord. Urb. José Ortiz Vergara Mz "D" Lte. 05 - Enace  
Huamanga - Ayacucho



066 283955



municipalidadoronccoy@gmail.com



MUNICIPALIDAD DISTRITAL  
**ORONCCOY**  
Creado por la Ley N° 30457

"Tierra de la Biodiversidad y la Pachamanca"  
**"Oreja de Perro"**

"Año de la recuperación y consolidación de la economía peruana"



	SILLA DE COMPUTO - BIBLIOTECA - ALUMNOS (S-D2)	Und	1	19	19	
	Tacho de basura 30l	Und	1	2	2	
15.02.12	<b>MOB EN MAESTRANZA</b>	und	<b>N° DE AMBIENTES</b>	<b>CANT X AMBIENTE</b>	<b>TOTAL</b>	<b>1.00</b>
	Anaquel metálico	Und	1	3	3	
	Armario A1	Und	1	1	1	
	Escritorio Cajonera A1	Und	1	1	1	
	MESA DE SALA DE REUNIONES Y MAESTRANZA	Und	1	2	2	
	Silla B1 (adulto)	Und	1	5	5	
	Tacho de basura 30l	Und	1	2	2	
15.02.13	<b>MOB EN ALMACEN GENERAL</b>	und	<b>N° DE AMBIENTES</b>	<b>CANT X AMBIENTE</b>	<b>TOTAL</b>	<b>1.00</b>
	Anaquel metálico	Und	1	3	3	
	Tacho de basura 30l	Und	1	1	1	
15.02.14	<b>MOB EN AMBIENTE DE RESIDUOS SÓLIDOS</b>	und	<b>N° DE AMBIENTES</b>	<b>CANT X AMBIENTE</b>	<b>TOTAL</b>	<b>1.00</b>
	CONTENEDOR DE BASURA 240 L		1	1	1	
	Anaquel metálico	Und	1	1	1	
15.02.15	<b>MOB EN DEPÓSITO DE MATERIALES DEPORTIVOS</b>	und	<b>N° DE AMBIENTES</b>	<b>CANT X AMBIENTE</b>	<b>TOTAL</b>	<b>1.00</b>
	CANASTILLA PARA BALON METALICO	Und	1	1	1	
	Tacho de basura 30l	Und	1	1	1	
	Anaquel metálico	Und	1	3	3	
15.02.16	<b>MOB EN CUARTO DE MÁQUINAS/DEPÓSITO DE HERRAMIENTAS, MATERIALES Y PRODUCTOS TIPO G</b>	und	<b>N° DE AMBIENTES</b>	<b>CANT X AMBIENTE</b>	<b>TOTAL</b>	<b>1.00</b>
	Anaquel metálico	Und	1	2	2	
	Tacho de basura 30l	Und	1	1	1	
15.02	<b>DOTACIÓN DE EQUIPAMIENTO</b>					
15.02.01	<b>EQUIPAMIENTO DE AULAS PEDAGÓGICAS</b>					
15.02.01.01	<b>EQUIPAMIENTO AULAS - PRIMARIA</b>	und	<b>N° DE AMBIENTES</b>	<b>CANT X AMBIENTE</b>	<b>TOTAL</b>	<b>1.00</b>
	Ecran Estándar	Und	2	1	2	
	Proyector Epson PowerLite X39 3LCD 3500 lumens, resolución XGA 10240x768, HDMI	Und	2	1	2	



Dirección: Ofic. Plaza Principal Orconcoy S/N  
Ofic. Coord. Urb. José Ortiz Vergara Mz "D" Lte. 05 - Enace  
Huamanga - Ayacucho



066 283955



municipalidadoronccoy@gmail.com





MUNICIPALIDAD DISTRITAL  
**ORONCCOY**  
Creado por la Ley N° 30457

"Tierra de la Biodiversidad y la Pachamanca"  
**"Oreja de Perro"**

"Año de la recuperación y consolidación de la economía peruana"

Logo of the Municipality of Orconcoy  
Servicio al Pueblo  
**"Llamanchikpaq"**  
Gestión Edil 2023-2026

	Rack para proyector multimedia	Und	2	1	2	
15.02.01.01	EQUIPAMIENTO AULAS - SECUNDARIA	und	N° DE AMBIENTES	CANT X AMBIENTE	TOTAL	1.00
	Ecran Estándar	Und	2	1	2	
	Proyector Epson PowerLite X39 3LCD 3500 lumens, resolución XGA 10240x768, HDMI	Und	2	1	2	
	Rack para proyector multimedia	Und	2	1	2	
15.02.02	EQUIPAMIENTO DE OTROS ACTIVOS COMPLEMENTARIOS					
15.02.02.01	EQUIPAMIENTO SUM	und	N° DE AMBIENTES	CANT X AMBIENTE	TOTAL	1.00
	Ecran Estándar	Und	1	1	1	
	Equipo de Sonido	Und	1	1	1	
	Proyector Epson PowerLite X39 3LCD 3500 lumens, resolución XGA 10240x768, HDMI	Und	1	1	1	
	Rack para proyector multimedia	Und	1	1	1	
	Televisor 60"	Und	1	1	1	
15.02.02.02	EQUIPAMIENTO COCINA	und	N° DE AMBIENTES	CANT X AMBIENTE	TOTAL	1.00
	Cocina semi industrial 4 hornillas	Und	1	1	1	
	Extractor	Und	1	1	1	
	Horno microondas	Und	1	1	1	
	Kit de ollas 8 piezas	Und	1	1	1	
	Kit menaje de cocina - adultos	Und	1	1	1	
	Kit menaje de cocina - niños	Und	1	1	1	
	Refrigeradora	Und	1	1	1	
15.02.02.03	EQUIPAMIENTO BIBLIOTECA	und	N° DE AMBIENTES	CANT X AMBIENTE	TOTAL	1.00
	Laptop + mouse	Und	1	9	9	



Dirección: Ofic. Plaza Principal Orconcoy S/N  
Ofic. Coord. Urb. José Ortiz Vergara Mz "D" Lte. 05 - Enace  
Huamanga - Ayacucho



066 283955



municipalidadorconcoy@gmail.com



MUNICIPALIDAD DISTRITAL  
**ORONCCOY**  
Creado por la Ley N° 30457

"Tierra de la Biodiversidad y la Pachamanca"  
**"Oreja de Perro"**

"Año de la recuperación y consolidación de la economía peruana"

**"Llamanchikpaq"**  
Servicio al Pueblo  
Gestión Edil 2023-2026

15.02.02.04	EQUIPOS EN SALA DE DOCENTES /REUNIONES	und	N° DE AMBIENTES	CANT X AMBIENTE	TOTAL	1.00
	Televisor de 50"	Und	1	1	1	
	Frigobar	Und	1	1	1	
	Rack de TV	Und	1	1	1	
15.02.02.05	EQUIPOS EN TOPICO Y PSICOLOGIA	und	N° DE AMBIENTES	CANT X AMBIENTE	TOTAL	1.00
	Botiquín	Und	1	1	1	
	Dispensador de agua	Und	1	1	1	
	Martillo médico	Und	1	1	1	
	Tensiometro	Und	1	1	1	
	Termómetro	Und	1	1	1	
15.02.02.06	EQUIPAMIENTO EN LABORATORIO	und	N° DE AMBIENTES	CANT X AMBIENTE	TOTAL	1.00
	Ecran Estándar	Und	1	1	1	
	Laptop + mouse	Und	1	1	1	
	Proyector Epson PowerLite X39 3LCD 3500 lumens, resolución XGA 10240x768, HDMI	Und	1	1	1	
	Rack para proyector multimedia	Und	1	1	1	
15.02.02.07	EQUIPAMIENTO ALMACEN DEPORTIVO	und	N° DE AMBIENTES	CANT X AMBIENTE	TOTAL	1.00
	Barra de equilibrio	Und	1	1	1	
	Cinta métrica	Und	1	2	2	
	Cono con vallas de entrenamiento	Und	1	10	10	
	Conos de entrenamiento para fútbol	Und	1	10	10	
	Cronometro digital a pilas	Und	1	3	3	
	Disco de lanzamiento (jebe)	Und	1	3	3	
	Escalera de velocidad	Und	1	3	3	
	Jabalina de espuma	Und	1	3	3	
	Juego de ajedrez	Und	1	5	5	
	INFLADOR DE PIE PARA PELOTAS	Und	1	3	3	
	Malla de arco de futsal (par)	Und	1	1	1	
	Malla para aro de basquet (par)	Und	1	1	1	
	MESA PARA PING PONG	Und	1	1	1	



Dirección: Ofic. Plaza Principal Oronccoy S/N  
Ofic. Coord. Urb. José Ortiz Vergara Mz "D" Lte. 05 - Enace  
Huamanga - Ayacucho



066 283955



municipalidadoronccoy@gmail.com



MUNICIPALIDAD DISTRITAL  
**ORONCCOY**  
Creado por la Ley N° 30457

"Tierra de la Biodiversidad y la Pachamanca"  
**"Oreja de Perro"**

"Año de la recuperación y consolidación de la economía peruana"



	Net de voley profesional	Und	1	1	1	
	Pelota de balonmano N° 3	Und	1	5	2	
	Pelota de basquet N° 5	Und	1	5	2	
	Pelota de basquet N° 7	Und	1	5	2	
	Pelota de fútbol N° 4	Und	1	5	2	
	Pelota de fútbol N° 5	Und	1	5	2	
	Pelota de ping pong (paquete x 3)	Und	1	2	2	
	Pelota de rebote 70mm rebote	Und	1	10	10	
	Pelota de voley N° 5	Und	1	5	2	
	Pelotas de futsal	Und	1	5	2	
	Raquetas de ping pong	Und	1	6	6	
	Soga con mango de madera	Und	1	10	10	
	Tablas de pique/trampolín	Und	1	1	1	
	Tablero mural enrollado para ajedrez	Und	1	3	3	
	Taburete de madera (06 cuerpos)	Und	1	1	1	
	Ula Ula 70cm de diámetro	Und	1	10	10	
<b>15.02.02.08</b>	<b>EQUIPAMIENTO DIRECCIÓN</b>	<b>und</b>	<b>N° DE AMBIENTES</b>	<b>CANT X AMBIENTE</b>	<b>TOTAL</b>	<b>1.00</b>
	Fotocopiadora - Impresora multifuncional	Und	1	1	1	
	Computadora	Und	1	1	1	
<b>15.02.02.09</b>	<b>EQUIPAMIENTO MAESTRANZA</b>	<b>und</b>	<b>N° DE AMBIENTES</b>	<b>CANT X AMBIENTE</b>	<b>TOTAL</b>	<b>1.00</b>
	Carro de transporte de 150 Kg	Und	1	1	1	
	Coche de transporte de multifunción	Und	1	1	1	



## 7.2 EJECUCION

La ejecución del proyecto se realizará y desarrollará de acuerdo a lo establecido en el Expediente Técnico de Obra aprobado por la Municipalidad, y para la recepción del mismo, se tendrá en cuenta la ejecución completa de todas las prestaciones consideradas.

Sistema de Contratación: A suma alzada. Modalidad: Llave en mano.

El presupuesto de obra según el Expediente Técnico de Obra del Proyecto de Inversión: "MEJORAMIENTO DEL SERVICIO EDUCATIVO DEL NIVEL PRIMARIA Y SECUNDARIA DE LA I.E. N° 38621 EN EL DISTRITO DE ORONCCOY - PROVINCIA DE LA MAR - DEPARTAMENTO DE AYACUCHO". CUI. N° 2545759, tiene el siguiente presupuesto:



Dirección: Ofic. Plaza Principal Oronccoy S/N  
Ofic. Coord. Urb. José Ortiz Vergara Mz "D" Lte. 05 - Enace  
Huamanga - Ayacucho



066 283955



municipalidadoronccoy@gmail.com





MUNICIPALIDAD DISTRITAL  
**ORONCCOY**  
Creado por la Ley N° 30457

"Tierra de la Biodiversidad y la Pachamanca"  
**"Oreja de Perro"**  
"Año de la recuperación y consolidación de la economía peruana"



### RESUMEN DE PRESUPUESTO

PROYECTO: MEJORAMIENTO DEL SERVICIO EDUCATIVO DEL NIVEL PRIMARIA Y SECUNDARIA DE LA I.E. N° 38621 EN EL DISTRITO DE ORONCCOY - PROVINCIA DE LA MAR - DEPARTAMENTO DE AYACUCHO

REGIÓN : AYACUCHO  
PROVINCIA : LA MAR  
DISTRITO : ORONCCOY  
FECHA : NOVIEMBRE

TIPO	DESCRIPCION	TOTAL (S/.)
COSTO DIRECTO	MEJORAMIENTO DEL SERVICIO EDUCATIVO DEL NIVEL PRIMARIA Y SECUNDARIA DE LA I.E. N° 38621 EN EL DISTRITO DE ORONCCOY - PROVINCIA DE LA MAR - DEPARTAMENTO DE AYACUCHO	4,349,614.15
	COMPONENTE N°01 : CONSTRUCCION DE INFRAESTRUCTURAS	4,168,904.98
	MODULO I - AULAS PRIMARIA	238,597.47
	MODULO II - SS HH PRIMARIA	141,153.11
	MODULO III - AULAS SECUNDARIA	218,611.83
	MODULO IV - AMBIENTE ADMINISTRATIVOS, BIBLIOTECA, DEPÓSITO, SSHH ADULTOS Y COCINA	609,692.13
	MODULO V - TALLER - SUM - MAESTRANZA	285,192.84
	MODULO VI: MAESTRANZA - RR SS - TALLER EPT - LAB CTA -ARTE Y DEPÓSITOS	483,841.98
	MODULO VII - SS HH - SECUNDARIA	181,707.59
	ASTA DE BANDERA	4,283.33
	TANQUE ELEVADO	31,627.34
	CERCO PERIMETRICO + PUERTA DE INGRESO	339,958.83
	LOSA DEPORTIVA MULTISUS	372,049.73
	VEREDAS, RAMPAS DE CIRCULACION Y CUNETAS	519,554.61
	OBRAS EXTERIORES	727,306.20
	MITIGACION AMBIENTAL CONTROL DE CALIDAD, SEGURIDAD Y SALUD EN OBRA	15,327.99
	COMPONENTE N°02 : DOTACION DE EQUIPOS, MATERIAL EDUCATIVO Y MOBILIARIO	180,709.17
	DOTACIÓN DE MOBILIARIOS	100,259.28
	MOBILIARIO AULAS PEDAGÓGICAS	30,573.36
	MOBILIARIO DE OTROS ACTIVOS COMPLEMENTARIOS	69,685.92
	DOTACIÓN DE EQUIPAMIENTO	80,449.89
	EQUIPAMIENTO AULAS FUNCIONALES	15,118.12
	EQUIPAMIENTO AMBIENTES COMPLEMENTARIOS	65,331.77
	<b>COSTO DIRECTO TOTAL</b>	<b>4,349,614.15</b>
COSTOS INDIRECTOS	GASTOS GENERALES (10.17%)	442,451.07
	UTILIDAD (5.0 %)	217,480.71
	<b>SUBTOTAL</b>	<b>5,009,545.92</b>
	I.G.V (18.0 %)	901,718.27
	<b>VALOR REFERENCIAL</b>	<b>5,911,264.19</b>
	COSTO DE SUPERVISION	169,895.00
	ELABOR. EXPED. TECNICO	134,520.00
	<b>PRESUPUESTO TOTAL</b>	<b>S/., 6,215,679.19</b>



### 8. CONSIDERACIONES GENERALES PARA LA EJECUCIÓN DE LA OBRA

Se tendrá en cuenta la propuesta formulada de los precios unitarios de las partidas consideradas, considerando las condiciones previstas en los planos, especificaciones técnicas y las cantidades referenciales, valorizándose en relación a su ejecución real y por un determinado plazo de ejecución.

#### A. OBJETO DE LAS ESPECIFICACIONES TÉCNICAS

Las Especificaciones Técnicas tienen como objeto definir las normas y procedimientos que serán aplicados en la construcción de la obra, siendo las mismas partes integrantes del Expediente Técnico. Más allá de lo establecido en estas especificaciones, el Residente de Obra podrá ampliarlas en cuanto a la calidad de los materiales a emplearse y la correcta metodología constructiva a seguir en cualquier trabajo, previa aprobación del Supervisor de Obra.

#### B. CUADERNO DE OBRA Y ANOTACIÓN DE OCURRENCIAS

El cuaderno de obra es un documento técnico de uso obligatorio en la ejecución de la obra debiendo cumplir lo establecido en el Art. N° 191 del Reglamento de la Ley de Contrataciones del Estado, asimismo en él se



Dirección: Ofic. Plaza Principal Oronccoy S/N  
Ofic. Coord. Urb. José Ortiz Vergara Mz "D" Lte. 05 - Enace  
Huamanga - Ayacucho



066 283955



municipalidadoronccoy@gmail.com



MUNICIPALIDAD DISTRITAL  
**ORONCCOY**  
Creado por la Ley N° 30457

"Tierra de la Biodiversidad y la Pachamanca"  
**"Oreja de Perro"**

"Año de la recuperación y consolidación de la economía peruana"



anota los hechos más relevantes que ocurren durante la ejecución de la obra, conforme se señala en el Art. N° 192 del RLCE, además mediante él se realizarán las consultas sobre ocurrencias en la obra, tal como se señala en el Art. N° 193 del Reglamento de la Ley de Contrataciones del Estado.

Considerando que la obra se encuentra ubicada en una zona geográfica rural y habiendo restricciones de conectividad al internet, se empleará el Cuaderno de Obra Físico y que las imágenes de las anotaciones serán registradas en la plataforma de la OSCE, en concordancia al numeral 9.3 de las disposiciones finales de la Directiva N° 009-2020-OSCE/CD, cuya aprobación se formalizó mediante la Resolución N° 100-2020-OSCE/PRE.

Cabe señalar que la Entidad a través del Inspector o Supervisor registrará las imágenes de las anotaciones en el cuaderno de obra realizadas en el mes, en la funcionalidad implementada para dicho efecto en la plataforma correspondiente, en el plazo máximo de diez (10) días hábiles del mes siguiente. El registro se efectuará desde el asiento de apertura hasta el asiento de cierre.

#### C. CONSULTAS SOBRE OCURRENCIAS EN LA OBRA

Las consultas se formulan en cuaderno de obra y se dirigen al inspector o supervisor, según corresponda.

Las consultas en cuaderno de obra son el mecanismo a través del cual el residente de obra comunica al inspector o supervisor las observaciones, discrepancias, deficiencias, omisiones, aclaraciones, que tiene respecto a determinada información del expediente técnico.

El residente de obra debe formular las consultas precisando con toda claridad cuál es el tema a discernir. En tanto que el inspector o supervisor, según corresponda, debe ceñirse a los plazos que se fija el Art. N° 193 del Reglamento de la Ley de Contrataciones del Estado, a fin de dar respuesta a las consultas realizadas.

#### D. MATERIALES Y MANO DE OBRA

Todos los materiales adquiridos o suministrados para las obras deben cumplir las especificaciones técnicas. deberán ser nuevos, de primer uso, de utilización actual en el Mercado Nacional.

Los materiales que se expandan envasados deberán entrar a la obra en sus recipientes originales, intactos y debidamente sellados.

Los materiales deben ser almacenados en la obra en forma adecuada, sobre todo siguiendo las indicaciones dadas por el fabricante o las señaladas en los manuales de instalación.

El control de calidad de materiales está determinado en forma estricta a las normas, indicaciones de las especificaciones autorizadas y de calidad establecidas en el proyecto; en donde deba, el supervisor de obra solicitará al contratista los certificados de calidad emitidos por la entidad que corresponda.

#### E. INSPECCIÓN

Todo material y la mano de obra empleada, estarán sujetos a la verificación de la Supervisión, quien está facultada para ordenar el retiro de todo material que se encuentre dañado o defectuoso o la mano de obra deficiente, que no cumplan con lo indicado en los planos, especificaciones técnicas, memoria descriptiva y presupuesto, u otros documentos que conforman el expediente técnico.

Los trabajos mal ejecutados deberán ser satisfactoriamente corregidos y el material rechazado deberá ser reemplazado por otro aprobado por la Supervisión, por cuenta del Contratista.

El Contratista deberá suministrar y dar todas las facilidades en lo que respecta a mano de obra y materiales adecuados para la inspección y pruebas que sean necesarias: esto sin cargo a la MUNICIPALIDAD, ni al representante de la Supervisión.

#### F. TRABAJOS

Al inicio de la obra el responsable de la ejecución de la obra podrá presentar a la Supervisión las consultas técnicas para que sean debidamente absueltas.

El Contratista debe notificar a la Supervisión de Obra por escrito o vía Cuaderno de Obra, sobre el inicio de sus labores para cada frente de obra y/o etapa de trabajo.

Cualquier cambio durante la ejecución de la obra que obligue a modificar el proyecto original serán aprobadas por la MUNICIPALIDAD a través del proyectista, previa pronunciamiento de conformidad de la Supervisión, debiendo para ello el contratista presentar oportunamente el debido sustento.

#### G. MOVILIZACIÓN

El Contratista bajo su responsabilidad movilizará oportunamente a la obra los equipos mecánicos, materiales, insumos, equipos menores, personal y otros necesarios para la ejecución de la obra.

#### H. ENTREGA DEL TERRENO PARA LA OBRA



Dirección: Ofic. Plaza Principal Orconcoy S/N  
Ofic. Coord. Urb. José Ortiz Vergara Mz "D" Lte. 05 - Enace  
Huamanga - Ayacucho



066 283955



municipalidadorconcoy@gmail.com







MUNICIPALIDAD DISTRITAL  
**ORONCCOY**  
Creado por la Ley N° 30457

"Tierra de la Biodiversidad y la Pachamanca"  
**"Oreja de Perro"**

"Año de la recuperación y consolidación de la economía peruana"



El Supervisor o inspector, según sea el caso, y el Residente de obra formalizarán la entrega de terreno y la apertura de cuaderno de obra (Asiento N° 01): se elaborará el "Acta de entrega de terreno". Una vez se haya cumplido con lo exigido en el Artículo 176° del RLCE.

#### **I. CONOCIMIENTO DEL TERRENO PARA LA OBRA Y ACCESOS**

El contratista tiene conocimiento expreso de las características y condiciones geográficas y climáticas del lugar para la obra; así como de sus accesos, de tal forma que con la debida anticipación prevea todo lo necesario para el inicio y avance de la obra de acuerdo al programa contractual, asegurando entre otros el transporte de materiales, insumos, equipos y explotación de canteras.

#### **J. OBLIGACIONES Y ATRIBUCIONES DEL CONTRATISTA**

El Contratista suministrará toda la mano de obra, materiales, alumbrado, combustible, agua, herramientas, instrumentos, equipos, abastecimiento y otros medios adecuados para la ejecución y terminación de la obra. El Contratista suministrará todos los seguros y pruebas de laboratorio.

El Contratista protegerá las obras durante su ejecución, realizándolas de manera compatible con la seguridad de las personas y de la propiedad.

El Contratista mantendrá limpio el lugar de las obras durante la construcción y después de ésta, hasta la recepción de las mismas. Reparará y reconstruirá todas las estructuras y propiedades que, a juicio de la Supervisión, fueran dañadas o afectadas durante la ejecución de las obras, dejándolas en las mismas o en mejores condiciones.

El Contratista suministrará las instalaciones y campamentos que fueran necesarios y según lo que establezca el Contrato; así como las herramientas y equipos que sean necesarios y/o requeridos para efectuar las obras en forma aceptable y a satisfacción de la Supervisión y/o como lo especifique el Contrato. Se utilizará únicamente equipos de eficiencia comprobada por la Supervisión, siendo el Contratista el único responsable por la bondad de los mismos.

#### **K. EL CONTRATISTA ASUME LAS SIGUIENTES OBLIGACIONES EN "SEGURIDAD, SALUD EN EL TRABAJO Y MEDIO AMBIENTE" DURANTE LA PRESTACIÓN DEL SERVICIO.**

EL CONTRATISTA deberá cumplir y hacer cumplir obligatoriamente a sus trabajadores con lo establecido en Ley N° 29783 - Ley de Seguridad y Salud en el Trabajo, y la Ley N° 28611, Ley General de Ambiente. Por consiguiente, el CONTRATISTA, en un plazo máximo de 5 d.c. de iniciado el plazo de ejecución de obra, deberá remitir al Supervisor para su Aprobación el Plan de Seguridad y Salud en el Trabajo.

EL CONTRATISTA deberá cumplir con dotar de equipos de protección personal, herramientas e instrumentos de seguridad en óptimo estado a todo el personal contratado en todo momento del desarrollo de la actividad contratada.

EL CONTRATISTA deberá indicar al Especialista en Seguridad, que deberán cumplir con realizar charlas técnicas de campo de 5 minutos, de acuerdo a la tarea a ejecutar, asimismo realizar la lista de verificación de equipos de protección personal antes del inicio de la tarea;

#### **L. SUPERVISIÓN Y CONTROL DEL PROYECTO:**

La Supervisión y control de la obra, estará a cargo de la Supervisión designado por la Entidad.

El Contratista está sujeto a la verificación por parte de la Supervisión, de la participación del personal profesional, mano de obra, equipos, materiales y de la infraestructura propuesta durante el periodo que corresponda a la etapa de ejecución de la obra.

#### **M. OTRAS CONSIDERACIONES:**

El Contratista para el cumplimiento de las obligaciones objeto de la presente convocatoria deberá tener presente lo siguiente:

- Revisar detenidamente los documentos relacionados al proyecto, y de ser el caso, comunicar por escrito, dentro del plazo normado las consultas u observaciones, para absolver las aclaraciones o rectificaciones; pues en el caso de no hacerlo, se entenderá que el postor está de acuerdo y acepta todas las condiciones establecidas.
- Los postores deberán tener pleno conocimiento de la ubicación de la obra, condiciones de la superficie del terreno, ubicación de canteras, accesos, disponibilidad de recursos así como de todos los documentos de la Licitación Pública. Además, cada postor, debe efectuar una inspección del lugar donde se va a ejecutar el proyecto e informarse de las condiciones climáticas, hidrológicas, condiciones de tránsito, base legal y en general de todos los aspectos relacionados con el proyecto, pues cualquier omisión u error de su parte no excluirá su responsabilidad de terminar la obra dentro del plazo previsto, en forma técnicamente correcta y de acuerdo a los Requerimientos a las presentes Bases, al Expediente Técnico de obra y a la Ley de Contrataciones del Estado y su Reglamento. La



Dirección: Ofic. Plaza Principal Oronccoy S/N  
Ofic. Coord. Urb. José Ortiz Vergara Mz "D" Lte. 05 - Enace  
Huamanga - Ayacucho



066 283955



municipalidadoronccoy@gmail.com





MUNICIPALIDAD DISTRITAL  
**ORONCCOY**  
Creado por la Ley N° 30457

"Tierra de la Biodiversidad y la Pachamanca"  
**"Oreja de Perro"**

"Año de la recuperación y consolidación de la economía peruana"



- presentación de la propuesta implica la aceptación del postor de no haber encontrado inconveniente alguno para la ejecución del proyecto dentro de los plazos programados.
- c) Para el inicio de la ejecución de la obra, el Contratista deberá contar con seguro complementario de trabajo de riesgo (SCTR) para todo su personal y deberá estar vigente durante el plazo de ejecución de obra.
  - d) Los gastos generales y utilidad deben ser proporcionales al Costo directo, por lo cual, el postor deberá respetar los porcentajes establecidos en el expediente técnico durante la presentación de su oferta.
  - e) Para el presente procedimiento de selección, se incorpora la Ley N° 32077 por lo que las MYPES se podrán acoger a lo establecido en dicha Ley.

#### N. ADELANTOS Y AMORTIZACIÓN DE ADELANTOS

En virtud del artículo 180° del Reglamento de la Ley de Contrataciones del Estado, para el proceso de ejecución de obra se establecen los siguientes adelantos:

- Adelanto Directo, el Contratista según el expediente técnico, podrá solicitar este adelanto hasta el 10% del monto del contrato original, en concordancia de lo establecido en el art. 181° del RLCE.
- Adelanto para Materiales e insumos a utilizarse en el objeto del contrato, el Contratista según el expediente técnico, podrá solicitar este adelanto hasta el 20% del monto del contrato original, en concordancia de lo establecido en el art. 182° del RLCE.

La amortización de los adelantos se efectuará de acuerdo a lo establecido en el art. 183° del Reglamento de la Ley de Contrataciones del Estado.

#### ENTREGA DEL ADELANTO PARA MATERIALES E INSUMOS

Este adelanto no excederá del 20% del monto contratado y su cancelación se efectuará de acuerdo a lo previsto en el artículo 182° del RLCE.

La entrega de los adelantos se realizará en un plazo de 5 días calendarios previos a la fecha prevista en el calendario de adquisición de materiales o insumos para cada adquisición, con la finalidad que el contratista pueda disponer de los materiales o insumos en la oportunidad prevista en el calendario de avance de obra valorizado. Para tal efecto, el contratista debe solicitar la entrega del adelanto en un plazo de 15 días calendarios anteriores al inicio del plazo antes mencionado, adjuntando a su solicitud la garantía por adelantos mediante carta fianza y el comprobante de pago respectivo.

#### O. VALORIZACIONES Y METRADOS

##### ✓ SOBRE LAS VALORIZACIONES.

La Valorización es la cuantificación económica de los avances físicos contratados y/o ejecutados; tienen el carácter de pagos a cuenta toda vez que es en la liquidación donde se define el monto total de la obra y el saldo a cancelar.

Los metrados de obra ejecutados serán formulados conjuntamente por el Residente y el Supervisor, para lo cual ambos deben constituirse a la obra y personalmente medir los avances por cada partida, luego de la cual el supervisor formula la valorización. Si el contratista no se presenta para la valorización conjunta con el supervisor, éste la efectuará.

El Supervisor revisará los metrados durante el período de aprobación de la valorización.

Las Valorizaciones serán mensuales y serán elaboradas por la Supervisión y el Residente el último día de cada mes (la valorización será presentada a la supervisión hasta el segundo día del mes siguiente de la valorización respectiva). El Plazo máximo de aprobación por el supervisor y su remisión a la Entidad, es de cinco (5) días, contados a partir del primer día hábil del mes siguiente al de la valorización respectiva, de conformidad y en cumplimiento con el artículo 194° Reglamento de la Ley de Contrataciones del Estado.

Asimismo, la Gestión de las Valorizaciones de Obra deben concordarse de acuerdo a los alcances de la Directiva N° 001-2022-OSCEICD y comunicados, con documentación según el Anexo 01.

En caso de que la ejecución de la obra supere el ejercicio fiscal, la Entidad, a fin de garantizar la ejecución presupuestal de dicho ejercicio, para el mes de diciembre, tramitará la valorización correspondiente, conforme al siguiente detalle:

- Valorización del periodo del 01 al 20 de diciembre, cuyo plazo máximo de aprobación por el inspector o supervisor y su remisión a la Entidad, será de tres (3) días, contados a partir del día siguiente hábil de culminado el periodo de valorización.
- Valorización del periodo del 21 al 31 de diciembre, cuyo plazo máximo de aprobación por el inspector o supervisor y su remisión a la Entidad, será de cinco (5) días, contados a partir del primer día hábil del mes siguiente al de la valorización respectiva.



Dirección: Ofic. Plaza Principal Oronccoy S/N  
Ofic. Coord. Urb. José Ortiz Vergara Mz "D" Lte. 05 - Enace  
Huamanga - Ayacucho



066 283955



municipalidadoronccoy@gmail.com



MUNICIPALIDAD DISTRITAL  
**ORONCCOY**  
Creado por la Ley N° 30457

"Tierra de la Biodiversidad y la Pachamanca"  
**"Oreja de Perro"**

"Año de la recuperación y consolidación de la economía peruana"



Las valorizaciones vinculadas a las eventuales modificaciones que se aprueben y/o autoricen (adicionales y mayores metrados) durante la ejecución de la obra, también deberán ser presentadas en los plazos establecidos en el párrafo precedente.

✓ **DISCREPANCIAS RESPECTO DE VALORIZACIONES**

Si surgieran discrepancias respecto de la formulación, aprobación o valorización de los metrados, entre el Contratista y la Supervisión de la Entidad, según sea el caso, estas deberán de ser resueltas de acuerdo a lo establecido en el Artículo 196° del Reglamento de la Ley de Contrataciones del Estado.

**P. AMPLIACIONES DE PLAZO**

En concordancia con el artículo 197° del Reglamento de la Ley de Contrataciones del Estado, el contratista podrá solicitar la ampliación de plazo pactado por cualquiera de las siguientes causales ajenas a la voluntad del contratista, siempre que modifiquen la ruta crítica del programa de ejecución de obra vigente al momento de la solicitud de ampliación:

1. Atrasos y/o paralizaciones por causas no atribuibles al contratista.
2. Cuando es necesario un plazo adicional para la ejecución de la prestación adicional de obra. En este caso, el contratista amplía el plazo de las garantías que hubiere otorgado.
3. Cuando es necesario un plazo adicional para la ejecución de los mayores metrados, en contratos a precios unitarios.

Para que proceda una ampliación de plazo, deberá observarse el procedimiento y plazos regulados en el artículo 198° Reglamento de la Ley de Contrataciones del Estado. Asimismo, la Entidad registrará su decisión en el SEACE, como medio de notificación al Contratista.

**Q. EFECTOS DE LA MODIFICACIÓN DEL PLAZO CONTRACTUAL**

En virtud de la ampliación otorgada, la Entidad ampliará el plazo de los otros contratos celebrados por esta y vinculados directamente al contrato principal, de acuerdo con los artículos 199° y 201° del Reglamento de la Ley de Contrataciones del Estado.

**R. PROGRAMACIÓN Y AVANCE DE OBRA**

Durante todo el transcurso de la ejecución de obra, el Contratista desarrollará la actividad de control de la programación de obra, tomando en consideración la fecha y los plazos de terminación de cada una de las partidas que conforman el presupuesto de cada componente a ejecutar, especialmente las que correspondan a la ruta crítica.

En este sentido, el Contratista proyectará los diagramas Gantt y PERT-CPM, siendo estos actualizados en forma continua por las variaciones que se presenten durante la ejecución del proyecto los que serán revisados y aprobados por la supervisión de obra.

**S. CONTROL CONSTRUCTIVO**

Esta actividad será desarrollada por el Contratista en forma continua durante el periodo de construcción e implica el control permanente de todos los trabajos, apoyado por las pruebas de campo y/o ensayos de laboratorio que señalen las especificaciones técnicas del Expediente Técnico o las que hayan sido requeridas por la Supervisión. Estas pruebas y/o ensayos deberán ser aprobadas por la Supervisión, y serán asumidas por el Contratista; es decir, sin cargo a la MUNICIPALIDAD, ni al representante de la Supervisión.

En general, debe existir todo lo razonable y técnicamente recomendado para asegurar la óptima calidad de las obras.

**T. CONTROL DE CALIDAD**

En este rubro se incluye las actividades de control de calidad que se realizarán, tanto para la ejecución de las partidas que conforman la obra, como a los diferentes materiales que se requerirán para la construcción de la misma, que incluyen: agregados para concreto, cemento, acero, tuberías, ladrillos, accesorios, compuertas y otros requeridos.

El control consistirá en un análisis de la muestra especificaciones, resultado de los ensayos y certificados de prueba, a fin de verificar si los materiales están conforme a las especificaciones técnicas del Expediente Técnico de Obra; los costos de las pruebas de campo y/o ensayos laboratorio serán asumidos por el Contratista; es decir, sin cargo a la MUNICIPALIDAD ni a su representante, la Supervisión.

En general, debe existir todo lo razonable y técnicamente recomendado para asegurar la óptima calidad de las obras.

**U. DE LAS PENALIDADES E INCUMPLIMIENTO DEL CONTRATO**



Dirección: Ofic. Plaza Principal Oronccoy S/N  
Ofic. Coord. Urb. José Ortiz Vergara Mz "D" Lte. 05 - Enace  
Huamanga - Ayacucho



066 283955



municipalidadoronccoy@gmail.com







MUNICIPALIDAD DISTRITAL  
**ORONCCOY**  
Creado por la Ley N° 30457

"Tierra de la Biodiversidad y la Pachamanca"  
**"Oreja de Perro"**  
"Año de la recuperación y consolidación de la economía peruana"



La penalidad por retraso injustificado por el contratista en la ejecución de las prestaciones objeto del contrato se aplicará según lo mencionado en los artículos 161° y 162° del Reglamento de Contrataciones del Estado. Asimismo, las causales para la resolución del contrato, serán aplicadas de conformidad con los artículos 203°, 204° y 207° del Reglamento de Contrataciones del Estado.

#### V. OTRAS PENALIDADES QUE IMPONDRÁ LA ENTIDAD

De acuerdo al artículo 163° del Reglamento, en las Bases o el contrato podrán establecerse penalidades distintas a la mencionada en el artículo 162° del Reglamento (penalidad por mora), siempre y cuando sean objetivas, razonables, congruentes y proporcionales con el objeto de la convocatoria, hasta por un monto máximo equivalente al diez por ciento (10%) del monto del contrato vigente o, de ser el caso, del ítem que debió ejecutarse. Estas penalidades se calcularán de forma independiente a la penalidad por mora, siendo las siguientes:

Las otras penalidades deberán ele adecuarse a las bases estándar del OSCE

- a) De las otras penalidades
  - De acuerdo con el artículo 163 del Reglamento, se pueden establecer otras penalidades, distintas al retraso o mora, las cuales deben ser objetivas, razonables, congruentes y proporcionales con el objeto de la contratación.
  - Según lo previsto en los artículos 190 y 191 del Reglamento, en este tipo de penalidades se deben incluir las siguientes:

OTRAS PENALIDADES			
N°	SUPUESTOS DE APLICACIÓN DE PENALIDAD	FORMA DE CÁLCULO	PROCEDIMIENTO
1	Cuando el personal acreditado permanece menos de sesenta (60) días desde el inicio de su participación en la ejecución del contrato o del íntegro del plazo de ejecución, si este es menor a los sesenta (60) días, de conformidad con las disposiciones establecidas en el numeral 190.2 del artículo 190 del Reglamento.	1 UIT por cada día de ausencia del personal en obra en el plazo previsto.	Según informe del SUPERVISOR DE LA OBRA y/o GERENCIA DE DESARROLLO TERRITORIAL E INFRAESTRUCTURA
2	En caso el Contratista incumpla con su obligación de ejecutar la prestación con el personal acreditado o debidamente sustituido, de conformidad con las disposiciones establecidas en el numeral 190.6 del artículo 190 del Reglamento.	0.1 UIT por cada día de ausencia del personal en obra en el plazo previsto.	Según informe del SUPERVISOR DE LA OBRA y/o GERENCIA DE DESARROLLO TERRITORIAL E INFRAESTRUCTURA
3	SEGURIDAD DE OBRA Y SEÑALIZACIÓN. -Cuando el Contratista no cuente con los dispositivos de seguridad en la obra, tanto peatonal o vehicular incumpliendo las normas, además de las señalizaciones solicitadas por la Supervisión. La multa diaria será de:	Dos por mil (2/1000) del monto de la valorización del periodo por cada día de dicho incumplimiento.	Según informe del SUPERVISOR DE LA OBRA y/o GERENCIA DE DESARROLLO TERRITORIAL E INFRAESTRUCTURA
4	En caso culmine la relación contractual entre el contratista y el personal ofertado para la suscripción del contrato y la Entidad no haya aprobado la sustitución del personal por no cumplir con las experiencias y calificaciones del profesional a ser reemplazado.	0.5 UIT por cada día de ausencia del personal en obra.	Según informe del SUPERVISOR DE LA OBRA y/o GERENCIA DE DESARROLLO TERRITORIAL E INFRAESTRUCTURA
5	Si el contratista o su personal, no permite el acceso al cuaderno de obra al SUPERVISOR DE LA OBRA, impidiéndole anotar las ocurrencias.	Cinco por mil (5/1000) del monto de la valorización del periodo por cada día de dicho impedimento.	Según informe del SUPERVISOR DE LA OBRA y/o GERENCIA DE DESARROLLO TERRITORIAL E INFRAESTRUCTURA
6	INDUMENTARIA E IMPLEMENTOS DE PROTECCIÓN PERSONAL. - Cuando el Contratista no cumpla con dotar a su personal de los elementos de seguridad y la indumentaria señalada por la Municipalidad. Esta penalidad se considerará por el total de los trabajadores; es decir si alguno de los trabajadores no está debidamente equipado. La penalidad diaria será de:	0.5 UIT por cada caso detectado.	Según informe del SUPERVISOR DE LA OBRA y/o GERENCIA DE DESARROLLO TERRITORIAL E INFRAESTRUCTURA



Dirección: Ofic. Plaza Principal Oronccoy S/N  
Ofic. Coord. Urb. José Ortiz Vergara M2 "D" Lte. 05 - Enace  
Huamanga - Ayacucho



066 283955



municipalidadoronccoy@gmail.com



MUNICIPALIDAD DISTRITAL  
**ORONCCOY**  
Creado por la Ley N° 30457

"Tierra de la Biodiversidad y la Pachamanca"  
**"Oreja de Perro"**

"Año de la recuperación y consolidación de la economía peruana"



7	INGRESO DE MATERIALES. - Cuando el Contratista emplee materiales que no cumplan los requisitos de las especificaciones técnicas. El Contratista debe retirar el material y reemplazarlo por otro que cumpla con las especificaciones técnicas, siendo dicho reemplazo sin costo alguno para la entidad. Penalidad por cada ocurrencia.	0.5 UIT por cada caso detectado.	Según informe del SUPERVISOR DE LA OBRA y/o GERENCIA DE DESARROLLO TERRITORIAL E INFRAESTRUCTURA
8	ENTREGA DE INFORMACION INCOMPLETA. - Cuando el Contratista entregue documentación incompleta perjudicando en trámite normal de los mismos (solicitud de adelantos y otros). La multa será por cada trámite documentario.	S/ 500.00	Según informe del SUPERVISOR DE LA OBRA y/o GERENCIA DE DESARROLLO TERRITORIAL E INFRAESTRUCTURA
9	CARTEL DE OBRA. - Cuando el Contratista no coloque el cartel de obra dentro del plazo establecido en las Especificaciones Técnicas y/o el Contrato. La multa por día de atraso será de:	0.2 UIT por cada día de retraso.	Según informe del SUPERVISOR DE LA OBRA y/o GERENCIA DE DESARROLLO TERRITORIAL E INFRAESTRUCTURA
10	PROGRAMACIÓN, CALENDARIOS Y CRONOGRAMA a) Por no presentar los calendarios y programación de obra actualizado a la fecha de inicio de obra, a la supervisión dentro del plazo estipulado en el presente RTM (obligaciones del contratista); cuando los documentos no son: concordantes con el contractual, se considera como no presentado y/o b) Por no presentar al supervisor el calendario de avance de obra valorizado actualizado y la programación CPM correspondiente, dentro del plazo establecido por el artículo 198.- Procedimiento de ampliación de plazo del RLCE, ítem 198.7. del mismo artículo. c) Por no presentar al supervisor un nuevo calendario que contemple la aceleración de los trabajos (calendario acelerado) dentro del plazo establecido en el art.203.- Demoras injustificada en la ejecución de la obra, del RLCE. Así como, también, demora en la subsanación. Y por no cumplir con lo establecido en el artículo 202 del RLCE.	0.5 UIT por cada Día de retraso	Según informe del SUPERVISOR DE LA OBRA y/o GERENCIA DE DESARROLLO TERRITORIAL E INFRAESTRUCTURA
11	PRUEBAS Y ENSAYOS. - Cuando el Contratista realiza las pruebas y ensayos oportunamente para verificar la calidad de los materiales y las dosificaciones. La multa diaria será de:	Uno por mil (1/1000) del monto de la valorización del periodo por cada día de dicho incumplimiento.	Según informe del SUPERVISOR DE LA OBRA y/o GERENCIA DE DESARROLLO TERRITORIAL E INFRAESTRUCTURA
12	REDIDENTE DE OBRA. - -- Penalidades por ausencia del Residente y Personal Clave de obra y complementaria	1 UIT por cada día de ausencia.	Según informe del SUPERVISOR DE LA OBRA y/o GERENCIA DE DESARROLLO TERRITORIAL E INFRAESTRUCTURA



Dirección: Ofic. Plaza Principal Oronccoy S/N  
Ofic. Coord. Urb. José Ortiz Vergara Mz "D" Lte. 05 - Enace  
Huamanga - Ayacucho



066 283955



municipalidadoronccoy@gmail.com





MUNICIPALIDAD DISTRITAL  
**ORONCCOY**  
Creado por la Ley N° 30457

"Tierra de la Biodiversidad y la Pachamanca"  
**"Oreja de Perro"**

"Año de la recuperación y consolidación de la economía peruana"



13	CUADERNO DE OBRA. - Cuando el cuaderno de obra no se encuentre en forma permanente en la obra o sea retenido por el contratista (se probará con informe de la supervisión o inspección) siempre y cuando el cuaderno de obra sea físico. La multa diaria sobre el monto contractual, será de:	Uno por mil (1/1100) del monto de la valorización del periodo por cada día de dicho incumplimiento.	Según informe del SUPERVISOR DE LA OBRA y/o GERENCIA DE DESARROLLO TERRITORIAL E INFRAESTRUCTURA
14	No cumple con realizar las medidas de mitigación ambiental indicadas en el estudio de impacto ambiental.	0.3 UIT por ocurrencia.	Según informe del SUPERVISOR DE LA OBRA y/o GERENCIA DE DESARROLLO TERRITORIAL E INFRAESTRUCTURA
15	No renueva dentro de los plazos de vigencia las Cartas Fianzas.	1 UIT por ocurrencia	Según informe del SUPERVISOR DE LA OBRA y/o GERENCIA DE DESARROLLO TERRITORIAL E INFRAESTRUCTURA
16	Cuando el Contratista no presenta el informe de revisión del expediente técnico dentro del plazo establecido.	1 UIT por cada día de retraso	Según informe del SUPERVISOR DE LA OBRA y/o GERENCIA DE DESARROLLO TERRITORIAL E INFRAESTRUCTURA
17	Cuando el Contratista presenta fuera de plazo o no presenta la liquidación de obra en el plazo previsto.	1 UIT por cada día de retraso	Según informe del SUPERVISOR DE LA OBRA y/o GERENCIA DE DESARROLLO TERRITORIAL E INFRAESTRUCTURA
18	No presentar valorización dentro de los plazos establecidos en Reglamento de la Ley de Contrataciones del Estado.	1 UIT por cada día de retraso	Según informe del SUPERVISOR DE LA OBRA y/o GERENCIA DE DESARROLLO TERRITORIAL E INFRAESTRUCTURA
19	No reporta los accidentes de trabajo de acuerdo a lo estipulado en la Ley 29783 - Ley General de Seguridad y Salud en el Trabajo y su Reglamento de Seguridad y Salud en el Trabajo D.S. N°005-2012-TR	0.5 UIT por cada caso detectado.	Según informe del SUPERVISOR DE LA OBRA y/o GERENCIA DE DESARROLLO TERRITORIAL E INFRAESTRUCTURA
20	<b>LABORES PARALELAS DEL PERSONAL CLAVE EN OTRAS OBRAS.</b> De acuerdo a lo establecido en la Ley de Contrataciones del Estado y su Reglamento debemos precisar que los profesionales clave de acuerdo a su participación permanente, NO PUEDEN REALIZAR LABORES EN FORMA PARALELA E OTRAS OBRAS, por lo que la transgresión de lo dispuesto dará lugar una penalidad equivalente a 1 UIT, y el descuento de los días traslapados según verificación COMPROBADA	1 UIT por cada profesional clave.	Según informe del SUPERVISOR DE LA OBRA y/o GERENCIA DE DESARROLLO TERRITORIAL E INFRAESTRUCTURA.



Dirección: Ofic. Plaza Principal Orconcoy S/N  
Ofic. Coord. Urb. José Ortiz Vergara Mz "D" Lte. 05 - Enace  
Huamanga - Ayacucho



066 283955



municipalidadoronccoy@gmail.com



MUNICIPALIDAD DISTRITAL  
**ORONCCOY**  
Creado por la Ley N° 30457

"Tierra de la Biodiversidad y la Pachamanca"  
**"Oreja de Perro"**

"Año de la recuperación y consolidación de la economía peruana"



21	Cada vez que el contratista realiza cambio de profesional propuesta inicialmente, dará lugar de penalidad de 0.5 UIT, por cada profesional clave.	0.5 UIT. Por cada cambio que realice durante la ejecución de la Obra.	Según informe del SUPERVISOR DE LA OBRA y/o GERENCIA DE DESARROLLO TERRITORIAL E INFRAESTRUCTURA.
----	---	---	---

**Advertencia**

No se puede incluir como otras penalidades la sola presentación de la solicitud de sustitución del personal acreditado. La penalidad por sustitución del personal aplica siempre y cuando la Entidad no haya aprobado su sustitución, según lo previsto en el numeral 190.4 del artículo 190 del Reglamento.

El procedimiento para aplicación de la penalidad se realizará de la siguiente manera:

El personal de la MUNICIPALIDAD, responsable de la Supervisión de la Obra, comunicará al CONTRATISTA las faltas detectadas y/o registradas en el cuaderno de obra, que dieron origen a la penalidad, mediante informe, carta, correo u otro medio de comunicación, con copia a la Entidad y se procederá con la aplicación de la penalidad correspondiente para ser deducida en el mes siguiente, de ser el caso o en la Liquidación Final.

Las penalidades serán deducidas de los pagos a cuenta, del pago final o en la liquidación final, o si fuese necesario se cobrará del monto resultante de la ejecución de la garantía de fiel cumplimiento.

**W. DEL REAJUSTE AUTOMÁTICO DE PRECIOS**

Las valorizaciones deberán ser ajustadas multiplicándolas por el respectivo coeficiente de reajuste "K" que se obtenga de aplicar en la fórmula o fórmulas polinómicas previstas en el Expediente Técnico de obra que es parte de las Bases, los Índices Unificados de Precios de la Construcción que publica el Instituto Nacional de Estadística e Informática - INEI.

Dado que los Índices Unificados de Precios de la Construcción son publicados con un mes de atraso, los reajustes deberán calcularse teniendo en consideración el coeficiente de reajuste "K" conocido a ese momento; posteriormente, cuando se conozcan los índices que se deben aplicar, se calculará el monto definitivo de los reajustes que corresponden, los que se pagarán con la valorización más cercana posterior o en la liquidación final sin reconocimiento de intereses.

De conformidad al Art. 38° y 195° del Reglamento de la Ley de Contrataciones del Estado, la aplicación de las fórmulas polinómicas debe sujetarse a lo dispuesto en el DS N° 011-79-VC y sus modificatorias y complementarias.

**X. DISPOSICIONES VARIAS**

Son de responsabilidad del Contratista todos los tributos y gravámenes que le correspondan de acuerdo a la Ley. Toda responsabilidad de carácter laboral y por el pago de aportaciones sociales es exclusivamente del Contratista. Así mismo, corresponde al Contratista la contratación de todos los seguros necesarios para resguardar la integridad de su personal de los recursos que se utilizan y a los terceros posiblemente afectados. El Contratista asume la responsabilidad de cumplir estrictamente el marco legal del ordenamiento laboral que cautele los derechos de los trabajadores de construcción civil.

**Y. DE LA SUBCONTRATACIÓN**

No se puede subcontratar las prestaciones esenciales del contrato vinculadas a los aspectos que determinaron la selección del contratista, de acuerdo a lo señalado en el numeral 35.2 del artículo 35 de la Ley de Contrataciones del Estado

**Z. CUMPLIMIENTO DE LO PACTADO**

El Contratista está obligado a cumplir cabalmente, con lo ofrecido en su propuesta técnica-económica y en cualquier manifestación formal documentada, que hayan aportado adicionalmente, en el curso del proceso de selección o en la formalización del contrato, así como a lo dispuesto en los incisos 2) y 3) del artículo 1774° del Código Civil.

**AA. DE LA ANTICORRUPCIÓN.**

EL CONTRATISTA declara y garantiza no haber, directa o indirectamente, o tratándose de una persona jurídica a través de sus socios, integrantes de los órganos de administración, apoderados, representantes legales, funcionarios, asesores o personas vinculadas a las que se refiere el artículo 7 del Reglamento de la Ley de



Dirección: Ofic. Plaza Principal Oronccoy S/N  
Ofic. Coord. Urb. José Ortiz Vergara Mz "D" Lte. 05 - Enace  
Huamanga - Ayacucho



066 283955



municipalidadoronccoy@gmail.com

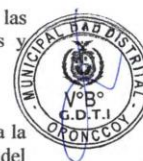





MUNICIPALIDAD DISTRITAL  
**ORONCCOY**  
Creado por la Ley N° 30457

"Tierra de la Biodiversidad y la Pachamanca"  
**"Oreja de Perro"**  
"Año de la recuperación y consolidación de la economía peruana"



Contrataciones del Estado, ofrecido, negociado o efectuado, cualquier pago o, en general, cualquier beneficio o incentivo ilegal en relación al contrato.

Asimismo, el CONTRATISTA se obliga a conducirse en todo momento, durante la ejecución del contrato, con honestidad, probidad, e integridad y de no cometer actos ilegales o de corrupción, directa o indirectamente o a través de sus socios, accionistas, participacionistas, integrantes de los órganos de administración, apoderados, representantes legales, funcionarios, asesores y personas vinculadas a las que refiere artículo 7 del Reglamento de la Ley de Contrataciones del Estado.

Además, EL CONTRATISTA se comprometerá a:

- I. Comunicar a las autoridades competentes, de manera directa y oportuna, cualquier acto o conducta ilícita o corrupta de la que tuviera conocimiento.
- II. Adoptar medidas técnicas, organizativas y/o de personal apropiada para evitar los referidos actos o prácticas

#### **BB. ENTREGA DE LA OBRA TERMINADA**

Al terminar todos los trabajos, el Contratista hará entrega de la obra al Comité de Recepción, nombrado por la MUNICIPALIDAD de acuerdo a lo señalado en el Reglamento de Contrataciones del Estado.

Previamente la Supervisión hará una revisión final de todas las partes y establecerá su conformidad de acuerdo al Expediente Técnico de Obra aprobado.

Asimismo, previamente a la recepción de la obra, el Contratista deberá entregar los planos de replanteo aprobados por la entidad, efectuar la limpieza general de toda el área utilizada para la ejecución de la obra incluyendo campamentos, instalaciones, depósitos, desechos, áreas libres, etc.

Las instalaciones y las estructuras definitivas serán sometidas a pruebas en las condiciones más desfavorables y por el tiempo que las especificaciones lo señalen.

Se levantará un acta en donde se establezca la conformidad de la obra o se establezcan los defectos observados, dándose en este último caso un plazo al Contratista para la subsanación correspondiente, vencido el cual, se hará una nueva inspección en donde se establezca la conformidad de la Supervisión.

Si al realizarse la segunda inspección subsisten los defectos anotados en la primera inspección, la MUNICIPALIDAD podrá contratar con terceros la subsanación por cuenta del Contratista sin perjuicio de la aplicación de las cláusulas que el contrato de obra establezca y de acuerdo al Reglamento de Contrataciones del Estado.

#### **CC. LIQUIDACIÓN DEL CONTRATO DE OBRA**

El procedimiento para la liquidación del contrato de obra que deberá observarse, es el que se encuentra descrito en el artículo 209° del Reglamento.

El Contratista debe presentar la liquidación debidamente sustentada con la documentación y cálculos detallados (Anexo 03), dentro de un plazo de sesenta (60) días o el equivalente a un décimo (1/10) del plazo vigente de ejecución de la obra, el que resulte mayor, contado desde el día siguiente de la recepción de obra. No se procederá a la liquidación mientras existan controversias pendientes de resolver.

Luego de haber quedado consentida la liquidación y efectuado el pago del saldo de la liquidación, culmina el contrato y se cierra el expediente respectivo.

La Entidad o el Contratista, según corresponda, deben efectuar el pago del monto correspondiente al saldo de la liquidación del contrato de obra, en el plazo de treinta (30) días calendario, computados desde el día siguiente del consentimiento de la liquidación. Para tal efecto, la parte que solicita el pago debe presentar el comprobante de pago respectivo.

#### **DD. RESPONSABILIDAD DEL CONTRATISTA EN OBRA**

##### **GARANTIA DE OBRA**

El Contratista, es el responsable de la calidad y de los vicios ocultos de la obra hasta por un plazo máximo de siete (7) años contados a partir de la recepción de obra de parte de la comisión designada para tal fin.

#### **EE. DISPOSICIONES FINALES**

Todos los demás aspectos del presente proceso no contemplados en las Bases se regirán supletoriamente por la Ley y su Reglamento, así como por las disposiciones legales vigentes.

##### **Nota General:**

Durante la ejecución de la obra una vez obtenida la Buena Pro, la MUNICIPALIDAD y la Supervisión verificarán en cualquier momento dentro del plazo de ejecución de obra estas consideraciones y/o requerimientos mínimos para el personal, equipo y maquinaria, y en caso de incumplimiento el Contratista será acreedor a la penalidad correspondiente según lo establecido en los presentes requerimientos técnicos mínimos.



Dirección: Ofic. Plaza Principal Oronccoy S/N  
Ofic. Coord. Urb. José Ortiz Vergara Mz "D" Lte. 05 - Enace  
Huamanga - Ayacucho



066 283955



municipalidadoronccoy@gmail.com



MUNICIPALIDAD DISTRITAL  
**ORONCCOY**  
Creado por la Ley N° 30457

"Tierra de la Biodiversidad y la Pachamanca"  
**"Oreja de Perro"**

"Año de la recuperación y consolidación de la economía peruana"



## FF. DOMICILIO PARA EFECTOS DE NOTIFICACIÓN DURANTE LA EJECUCIÓN CONTRACTUAL

El Contratista para efectos de las notificaciones que se realicen durante la ejecución contractual, deberá consignar la dirección del domicilio y un correo electrónico, autorizando de manera expresa, la misma que debe permitir la emisión automática del acuse de recibo, bajo la exclusiva responsabilidad del Contratista, entendiéndose bien notificado con las notificaciones correspondientes. Por consiguiente, será de responsabilidad del Contratista estar pendiente permanentemente del correo consignado.

## GG. CONFIDENCIALIDAD DEL CONTRATISTA

EL CONTRATISTA deberá guardar absoluta reserva y confidencialidad en el manejo de la información y documentación a la que tenga acceso durante la ejecución contractual. No podrá revelar detalles sobre el alcance objeto del contrato a terceros, excepto cuando resulte estrictamente necesario para el cumplimiento del contrato y sea autorizado por la ENTIDAD. En ambos casos, el CONTRATISTA deberá dar cumplimiento y será responsable de la aplicación a todas las políticas definidas por la ENTIDAD en materia de seguridad de la información, debiendo la Supervisión verificar el contenido de la información que sea autorizada a entregar. Asimismo, la información proporcionada al CONTRATISTA, o la que éste obtenga durante la ejecución del Contrato, serán exclusivamente aplicados o utilizados para el cumplimiento de los fines del mismo. La información a la que hace referencia consiste en estadísticas, mapas, dibujos, fotografías, planos, inventarios, documentación oficial, entre otros.

## HH. RESPONSABILIDAD DEL CONTRATISTA POR VICIOS OCULTOS

En los contratos de ejecución de obra, el plazo de responsabilidad del contratista es de siete (7) años, contado a partir de la conformidad de la recepción total o parcial de la obra, según corresponda.

Además, se debe cumplir lo dispuesto en los numerales 2) y 3) del artículo 1774 del Código Civil.

La conformidad y recepción de la obra por parte de la ENTIDAD no enerva ni limita en lo absoluto su derecho a reclamar posteriormente por defectos o vicios ocultos. De existir una observación durante el plazo de vigencia de la garantía, la ENTIDAD remitirá una notificación al CONTRATISTA exigiendo la subsanación del defecto advertido para lo cual otorgará un plazo acorde con el daño detectado, el cual se computará desde el día siguiente de recibido el requerimiento.

## II. ENFOQUE DE GESTIÓN DE RIESGOS

La Planificación de la Gestión de Riesgos en la ejecución de la obra, se encuentra enmarcada en cumplimiento con lo dispuesto con la Directiva N° 012-2017-OSCE/CD, aprobada mediante Resolución N° 014-2017-OSCE/CD, del 09 de mayo del 2017, se adjunta al presente el Anexo N°3-Formato para asignar los Riesgos (Según lo especificado en el ETO en el capítulo de Gestión de Riesgos).

El residente de la obra, así como el supervisor, según corresponda, deben evaluar permanentemente el desarrollo de la administración de riesgos, debiendo anotar los resultados en el cuaderno de obra, cuando menos, con periodicidad semanal, precisando sus efectos y los hitos afectados o no cumplidos de ser el caso.

## 9. REQUERIMIENTOS TÉCNICOS MÍNIMOS:

Los requisitos mínimos indicados a continuación serán de cumplimiento obligatorio:

### 9.1 EXPERIENCIA DEL POSTOR EN LA ESPECIALIDAD:

El postor debe acreditar un monto facturado acumulado equivalente a una (01) vez el valor referencial, en la ejecución de obras similares, durante los 10 años anteriores a la fecha de la presentación de ofertas que se computarán desde la suscripción del acta de recepción de obra. Se considerará obra similar a: construcción y/o mejoramiento y/o ampliación y/o rehabilitación y/o reconstrucción y/o sustitución de obras de edificaciones de infraestructura educativa de nivel inicial, primaria y secundaria de educación básica regular.

#### Acreditación:

La experiencia del postor se acreditará con copia simple de: (i) contratos y sus respectivas actas de recepción de obra; (ii) contratos y sus respectivas resoluciones de liquidación; o (iii) contratos y sus respectivas constancias de prestación o cualquier otra documentación de la cual se desprenda fehacientemente que la obra fue concluida, as/ como el monto total que implicó su ejecución: correspondientes a un máximo de veinte (20) contrataciones.

### 9.2 PERSONAL CLAVE:

Para la ejecución de la obra materia del presente proceso de selección, el postor debe contar con un equipo profesional especializado mínimo, el cual será el responsable de la ejecución de obra, el que deberá estar compuesto por el siguiente personal:



Dirección: Ofic. Plaza Principal Orconcoy S/N  
Ofic. Coord. Urb. José Ortiz Vergara Mz "D" Lte. 05 - Enace  
Huamanga - Ayacucho



066 283955



municipalidadoronccoy@gmail.com







MUNICIPALIDAD DISTRITAL  
**ORONCCOY**  
Creado por la Ley N° 30457

"Tierra de la Biodiversidad y la Pachamanca"  
**"Oreja de Perro"**

"Año de la recuperación y consolidación de la economía peruana"



PLANTEL PROFESIONAL CLAVE		
CARGO	PROFESIÓN	EXPERIENCIA
Residente de Obra	Ingeniero Civil y/o Arquitecto	24 meses de experiencia como residente o supervisor o inspector o jefe de supervisión, en: la ejecución de obra o inspección de obra o supervisión de obra; en obras iguales o similares.
Especialista en Seguridad y Salud en Obra	Ingeniero Civil y/o Ingeniero Industrial y/o Ingeniero de Higiene y Seguridad Industrial	12 meses de experiencia como Especialista, Ingeniero, Supervisor, Jefe, Responsable, Coordinador o la combinación de estos, en Seguridad y Salud Ocupacional o Seguridad e Higiene Ocupacional o Seguridad de Obra; en la Ejecución y/o Inspección y/o Supervisión de Obras en General.
Especialista en Calidad	Ingeniero Civil	12 meses de experiencia como Especialista, Ingeniero, Supervisor, Jefe, Responsable, Coordinador o la combinación de estos, en Control de Calidad o Calidad o Aseguramiento de Calidad o Programa de Calidad o Protocolos de Calidad en la Ejecución, y/o Inspección y/o Supervisión de Obras en General.
Especialista Ambiental	Ingeniero Ambiental o Ingeniero Químico o ingeniero Sanitario o Ingeniero Civil	12 meses de experiencia como Especialista, Ingeniero, Supervisor, Jefe, Responsable, Coordinador o la combinación de estos, en: Ambiental o Mitigación Ambiental o Ambientalista o Monitoreo y Mitigación Ambiental o Impacto Ambiental o Medio Ambiente; en la Ejecución y/o Inspección y/o Supervisión de Obras en General.

#### Acreditación de Experiencia

Los profesionales del personal clave se acreditarán con los siguientes documentos:

Copia simple de: (i) contratos y su respectiva conformidad o (ii) Constancias o (iii) Certificados o (iv) cualquier otra documentación que, de manera fehaciente demuestre la experiencia del personal clave propuesto.

**Documentos para la acreditación de formación académica: dicho requisito de calificación se acreditará para la suscripción del contrato.**

La colegiatura y habilitación de los profesionales se requerirá para el inicio de su participación efectiva en la ejecución del contrato, tanto para aquellos profesionales titulados en el Perú o en el extranjero.

El personal propuesto para la obra, deberá permanecer a tiempo completo durante la ejecución de obra.

No se requiere la acreditación de la formación y experiencia del personal clave como parte de la presentación de la oferta durante el procedimiento de selección.

La formación académica y experiencia del personal clave propuesto, de conformidad con el numeral 49.3 del artículo 49 y el literal e) del numeral 139.1 del artículo 139 del Reglamento se acreditarán para la suscripción del contrato. En consecuencia, el Órgano Encargado de las Contrataciones para la suscripción del contrato verificará la documentación relacionada al personal clave, conforme al siguiente detalle:

- El Título Profesional requerido para el personal clave será verificado en el Registro Nacional de Grados Académicos y Títulos Profesionales en el portal web de la Superintendencia Nacional de Educación Superior Universitaria - SUNEDU a través del siguiente link: <https://enlinea.sunedu.gob.pe/>. En caso el Título Profesional requerido no se encuentre inscrito en el referido registro, el postor debe presentar la copia del diploma respectivo a fin de acreditar la formación académica requerida.  
En el caso de profesionales extranjeros, deberán presentar obligatoriamente copia simple de: i) la revalidación u homologación del título profesional extranjero, emitido por una de las universidades peruanas autorizadas por SUNEDU; o ii) el reconocimiento del título profesional extranjero, emitido por la SUNEDU.
- La experiencia en la especialidad del personal clave se acreditará con: (i) copia simple de contratos con su respectiva conformidad o (ii) constancias o (iii) certificados o (iv) cualquier otro documento, que fehacientemente, demuestre la experiencia del profesional propuesto. Se indica que en esta documentación se deberá indicar el cargo, la obra y el tiempo de servicio. La experiencia efectiva será



Dirección: Ofic. Plaza Principal Orconcoy S/N  
Ofic. Coord. Urb. José Ortiz Vergara Mz "D" Lte. 05 - Enace  
Huamanga - Ayacucho



066 283955



municipalidadoronccoy@gmail.com



MUNICIPALIDAD DISTRITAL  
**ORONCCOY**  
Creado por la Ley N° 30457

"Tierra de la Biodiversidad y la Pachamanca"  
**"Oreja de Perro"**

"Año de la recuperación y consolidación de la economía peruana"



posible de acreditación en el presente proceso siempre y cuando el profesional la obtuvo contando con las condiciones legales para el ejercicio de su profesión.

- Independientemente de la denominación de los cargos en los que hayan obtenido experiencia los profesionales, si de la documentación presentada por el postor es posible determinar que la experiencia del personal incluye las actividades que realizarán los profesionales requeridos, corresponde validar dicha experiencia. (Se incluye en atención al PRONUNCIAMIENTO N° 464-2018-OSCE-DGR).

**9.3 EQUIPAMIENTO-ESTRATÉGICO: MAQUINARIA Y EQUIPOS MINIMOS PARA LA EJECUCION DE OBRA.**

EQUIPO	CANTIDAD
Plancha compactadora vibrat 4HP	1
Rotomartillo Manual	1
Compresora neumática	1
Retroexcavadora sobre llantas 90Hp	1
Motoniveladora 125 HP	1
Winche eléctrico 3.6 Hp dos baldes	1
Camión volquete 15 m3	1
Vibrador de concreto 4 hp	1
Mezcladora de concreto de 11 p3	1
Estación total	1
Nivel Topográfico	1

Se podrá ofertar equipo de mayor capacidad y/o potencia, en cantidad mayor.

La acreditación de los equipos requeridos, de conformidad con el numeral 49.3 del artículo 49 y el literal e) del numeral 139.1 del artículo 139 del Reglamento, se efectuará para la suscripción del contrato. En consecuencia, el Órgano Encargado de las Contrataciones para el perfeccionamiento del contrato verificará la documentación, conforme al siguiente detalle:

- Copia de la documentación que sustente la propiedad, la posesión, la compra venta o alquiler, u otro documento que acredite la disponibilidad del equipamiento estratégico requerido.

**10. CONDICIONES DE LOS CONSORCIOS**

De conformidad con el numeral 49.5 del artículo 49 del Reglamento, el número máximo de consorciados es de dos (02) integrantes para presente procedimiento de selección. El porcentaje mínimo de participación de cada consorciado es de 50%, la misma que no debe diferir y ser equivalente a las obligaciones y a la experiencia en la especialidad. El porcentaje mínimo de participación en la ejecución del contrato, para el integrante del consorcio que acredite mayor experiencia, es de 50%.

El postor, podrá participar en forma individual o en consorcio, debiendo acreditar su representación de la siguiente manera:

- Documento que acredite fehacientemente la representación de quien suscribe la oferta. En el caso de consorcio, este documento debe ser presentado por cada uno de los integrantes del Consorcio, que suscriben la promesa, según corresponda.
- Promesa de Consorcio con firma legalizada por Notario Público, en la que se consigne los datos de los integrantes, el representante común, el domicilio común y las obligaciones a las que se compromete cada uno de los integrantes del consorcio, así como el porcentaje equivalente a dichas obligaciones. La promesa de consorcio debe ser suscrita por cada uno de sus integrantes.

En concordancia con la Directiva N° 005-2019-OSCE/CD, cada uno de los integrantes del consorcio deben comprometerse a ejecutar actividades directamente vinculadas al objeto de la contratación, debiendo desglosar en el listado de las obligaciones asumidas, cada uno de los componentes que les corresponderá ejecutar a cada consorciado.



Dirección: Ofic. Plaza Principal Orconcey S/N  
Ofic. Coord. Urb. José Ortiz Vergara Mz "D" Lte. 05 - Enace  
Huamanga - Ayacucho



066 283955



municipalidadoronccoy@gmail.com





MUNICIPALIDAD DISTRITAL  
**ORONCCOY**  
Creado por la Ley N° 30457

"Tierra de la Biodiversidad y la Pachamanca"  
**"Oreja de Perro"**  
"Año de la recuperación y consolidación de la economía peruana"



#### 11. ANTICORRUPCION

EL CONTRATISTA declara y garantiza no haber, directa o indirectamente, o tratándose de una persona jurídica a través de sus socios, integrantes de los órganos de administración, apoderados, representantes legales, funcionarios, asesores o personas vinculadas a las que se refiere el artículo 7 del Reglamento de la Ley de Contrataciones del Estado, ofrecido, negociado o efectuado, cualquier pago o, en general, cualquier beneficio o incentivo ilegal en relación al contrato.

Asimismo, EL CONTRATISTA se obliga a conducirse en todo momento, durante la ejecución del contrato, con honestidad, probidad, veracidad e integridad y de no cometer actos ilegales o de corrupción, directa o indirectamente o a través de sus socios, accionistas, participacionistas, integrantes de los órganos de administración, apoderados, representantes legales, funcionarios, asesores y personas vinculadas a las que se refiere el artículo 7 del Reglamento de la Ley de Contrataciones del Estado.

Además, EL CONTRATISTA se compromete a i) comunicar a las autoridades competentes, de manera directa y oportuna, cualquier acto o conducta ilícita o corrupta de la que tuviera conocimiento; y ii) adoptar medidas técnicas, organizativas y/o de personal apropiadas para evitar los referidos actos o prácticas.

Finalmente, EL CONTRATISTA se compromete a no colocar a los funcionarios públicos con los que deba interactuar, en situaciones reñidas con la ética. En tal sentido, reconoce y acepta la prohibición de ofrecerles a éstos cualquier tipo de obsequio, donación, beneficio y/o gratificación, ya sea de bienes o servicios, cualquiera sea la finalidad con la que se lo haga.



Dirección: Ofic. Plaza Principal Oronccoy S/N  
Ofic. Coord. Urb. José Ortiz Vergara Mz "D" Lte. 05 - Enace  
Huamanga - Ayacucho



066 283955



municipalidadoronccoy@gmail.com



MUNICIPALIDAD DISTRITAL  
**ORONCCOY**  
Creado por la Ley N° 30457

"Tierra de la Biodiversidad y la Pachamanca"  
**"Oreja de Perro"**  
"Año de la recuperación y consolidación de la economía peruana"



## REQUISITOS DE CALIFICACIÓN

### Importante para la Entidad

Los requisitos de calificación que la Entidad **debe** adoptar son los siguientes:

<b>A</b>	<b>CAPACIDAD TÉCNICA Y PROFESIONAL</b>																								
<b>A.1</b>	<b>EQUIPAMIENTO ESTRATÉGICO</b>																								
Requisitos:																									
<table border="1"> <thead> <tr> <th>EQUIPO</th> <th>CANTIDAD</th> </tr> </thead> <tbody> <tr> <td>Plancha compactadora vibrat 4HP</td> <td>1</td> </tr> <tr> <td>Rotomartillo Manual</td> <td>1</td> </tr> <tr> <td>Compresora neumática</td> <td>1</td> </tr> <tr> <td>Retroexcavadora sobre llantas 90Hp</td> <td>1</td> </tr> <tr> <td><b>Motoniveladora 125 HP</b></td> <td><b>1</b></td> </tr> <tr> <td>Winche eléctrico 3.6 Hp dos baldes</td> <td>1</td> </tr> <tr> <td>Camión volquete 15 m3</td> <td>1</td> </tr> <tr> <td>Vibrador de concreto 4 hp</td> <td>1</td> </tr> <tr> <td>Mezcladora de concreto de 11 p3</td> <td>1</td> </tr> <tr> <td>Estación total</td> <td>1</td> </tr> <tr> <td>Nivel Topográfico</td> <td>1</td> </tr> </tbody> </table>		EQUIPO	CANTIDAD	Plancha compactadora vibrat 4HP	1	Rotomartillo Manual	1	Compresora neumática	1	Retroexcavadora sobre llantas 90Hp	1	<b>Motoniveladora 125 HP</b>	<b>1</b>	Winche eléctrico 3.6 Hp dos baldes	1	Camión volquete 15 m3	1	Vibrador de concreto 4 hp	1	Mezcladora de concreto de 11 p3	1	Estación total	1	Nivel Topográfico	1
EQUIPO	CANTIDAD																								
Plancha compactadora vibrat 4HP	1																								
Rotomartillo Manual	1																								
Compresora neumática	1																								
Retroexcavadora sobre llantas 90Hp	1																								
<b>Motoniveladora 125 HP</b>	<b>1</b>																								
Winche eléctrico 3.6 Hp dos baldes	1																								
Camión volquete 15 m3	1																								
Vibrador de concreto 4 hp	1																								
Mezcladora de concreto de 11 p3	1																								
Estación total	1																								
Nivel Topográfico	1																								
<p><b>Acreditación:</b> De conformidad con el numeral 49.3 del artículo 49 y el literal e) del numeral 139.1 del artículo 139 del Reglamento este requisito de calificación se acredita para la suscripción del contrato. <b>Se podrá ofertar equipo de mayor capacidad y/o potencia.</b></p>																									
<p><b>Importante</b> <i>No corresponde solicitar como equipamiento que el postor cuente con oficinas, locales u otros espacios físicos. Asimismo, no se puede requerir características, años de antigüedad y demás condiciones del equipamiento que no consten en el expediente técnico.</i></p>																									
<b>A.2</b>	<b>CALIFICACIONES DEL PLANTEL PROFESIONAL CLAVE</b>																								
<b>FORMACIÓN ACADÉMICA DEL PLANTEL PROFESIONAL CLAVE</b>																									
Requisitos:																									
1. RESIDENTE DE OBRA																									
<table border="1"> <thead> <tr> <th>NIVEL GRADO O TITULO</th> <th>PROFESION</th> </tr> </thead> <tbody> <tr> <td>Título Profesional</td> <td>Ingeniero Civil <b>y/o Arquitecto</b></td> </tr> </tbody> </table>		NIVEL GRADO O TITULO	PROFESION	Título Profesional	Ingeniero Civil <b>y/o Arquitecto</b>																				
NIVEL GRADO O TITULO	PROFESION																								
Título Profesional	Ingeniero Civil <b>y/o Arquitecto</b>																								
2. ESPECIALISTA EN SEGURIDAD Y SALUD EN OBRA																									
<table border="1"> <thead> <tr> <th>NIVEL GRADO O TITULO</th> <th>PROFESION</th> </tr> </thead> <tbody> <tr> <td>Título Profesional</td> <td>Ingeniero Civil y/o Ingeniero industrial y/o Ingeniero de Higiene y Seguridad Industrial</td> </tr> </tbody> </table>		NIVEL GRADO O TITULO	PROFESION	Título Profesional	Ingeniero Civil y/o Ingeniero industrial y/o Ingeniero de Higiene y Seguridad Industrial																				
NIVEL GRADO O TITULO	PROFESION																								
Título Profesional	Ingeniero Civil y/o Ingeniero industrial y/o Ingeniero de Higiene y Seguridad Industrial																								
3. ESPECIALISTA EN CALIDAD																									
<table border="1"> <thead> <tr> <th>NIVEL GRADO O TITULO</th> <th>PROFESION</th> </tr> </thead> <tbody> <tr> <td>Título Profesional</td> <td>Ingeniero Civil</td> </tr> </tbody> </table>		NIVEL GRADO O TITULO	PROFESION	Título Profesional	Ingeniero Civil																				
NIVEL GRADO O TITULO	PROFESION																								
Título Profesional	Ingeniero Civil																								



Dirección: Ofic. Plaza Principal Oronccoy S/N  
Ofic. Coord. Urb. José Ortiz Vergara Mz "D" Lte. 05 - Enace  
Huamanga - Ayacucho



066 283955



municipalidadoronccoy@gmail.com





MUNICIPALIDAD DISTRITAL  
**ORONCCOY**  
Creado por la Ley N° 30457

"Tierra de la Biodiversidad y la Pachamanca"  
**"Oreja de Perro"**  
"Año de la recuperación y consolidación de la economía peruana"



4. ESPECIALISTA AMBIENTAL

NIVEL GRADO O TITULO	PROFESION
Título Profesional	Ingeniero Ambiental o Ingeniero Químico o ingeniero Sanitario o Ingeniero Civil

Acreditación:

De conformidad con el numeral 49.3 del artículo 49 y el literal e) del numeral 139.1 del artículo 139 del Reglamento este requisito de calificación se acredita para la suscripción del contrato.

Importante

- El residente de la obra debe cumplir las calificaciones establecidas en el artículo 179 del Reglamento.

**A.3 EXPERIENCIA DEL PLANTEL PROFESIONAL CLAVE**

Requisitos:

1. RESIDENTE DE OBRA  
24 meses de experiencia como residente o supervisor o inspector o jefe de supervisión, en: la ejecución de obra o inspección de obra o supervisión de obra; en obras iguales o similares.
2. ESPECIALISTA EN SEGURIDAD Y SALUD EN OBRA  
12 meses de experiencia como Especialista, Ingeniero, Supervisor, Jefe, Responsable, Coordinador o la combinación de estos, en Seguridad y Salud Ocupacional o Seguridad e Higiene Ocupacional o Seguridad de Obra; en la Ejecución y/o Inspección y/o Supervisión de Obras en General.
3. ESPECIALISTA EN CALIDAD  
12 meses de experiencia como Especialista, Ingeniero, Supervisor, Jefe, Responsable, Coordinador o la combinación de estos, en Control de Calidad o Calidad o Aseguramiento de Calidad o Programa de Calidad o Protocolos de Calidad en la Ejecución, y/o Inspección y/o Supervisión de Obras en General.
4. ESPECIALISTA AMBIENTAL  
12 meses de experiencia como Especialista, Ingeniero, Supervisor, Jefe, Responsable, Coordinador o la combinación de estos, en: Ambiental o Mitigación Ambiental o Ambientalista o Monitoreo y Mitigación Ambiental o Impacto Ambiental o Medio Ambiente; en la Ejecución y/o Inspección y/o Supervisión de Obras en General

Acreditación:

De conformidad con el numeral 49.3 del artículo 49 y el literal e) del numeral 139.1 del artículo 139 del Reglamento este requisito de calificación se acredita para la suscripción del contrato.

Importante

El residente de la obra debe cumplir la experiencia mínima establecida en el artículo 179 del Reglamento.



**B EXPERIENCIA DEL POSTOR EN LA ESPECIALIDAD**

Requisitos:

El postor debe acreditar un monto facturado acumulado equivalente a una (1) vez el valor referencial de la contratación, en la ejecución de obras similares, durante los 10 años anteriores a la fecha de la presentación de ofertas que se computarán desde la suscripción del acta de recepción de obra.  
Se considerará obra similar a: construcción y/o mejoramiento y/o ampliación y/o rehabilitación y/o reconstrucción y/o sustitución de obras de edificaciones de infraestructura educativa de nivel inicial, primaria y secundaria de educación básica regular.

Acreditación:

La experiencia del postor se acreditará con copia simple de: (i) contratos y sus respectivas actas de recepción de obra; (ii) contratos y sus respectivas resoluciones de liquidación; o (iii) contratos y sus



Dirección: Ofic. Plaza Principal Oronccoy S/N  
Ofic. Coord. Urb. José Ortiz Vergara Mz "D" Lte. 05 - Enace  
Huamanga - Ayacucho



066 283955



municipalidadoronccoy@gmail.com





MUNICIPALIDAD DISTRITAL  
**ORONCCOY**  
Creado por la Ley N° 30457

"Tierra de la Biodiversidad y la Pachamanca"  
**"Oreja de Perro"**

"Año de la recuperación y consolidación de la economía peruana"



respectivas constancias de prestación o cualquier otra documentación<sup>1</sup> de la cual se desprenda fehacientemente que la obra fue concluida, así como el monto total que implicó su ejecución; correspondientes a un máximo de veinte (20) contrataciones.

En los casos que se acredite experiencia adquirida en consorcio, debe presentarse la promesa de consorcio o el contrato de consorcio del cual se desprenda fehacientemente el porcentaje de las obligaciones que se asumió en el contrato presentado; de lo contrario, no se computará la experiencia proveniente de dicho contrato.

Asimismo, cuando se presenten contratos derivados de procesos de selección convocados antes del 20.09.2012, la calificación se ceñirá al método descrito en la Directiva "Participación de Proveedores en Consorcio en las Contrataciones del Estado", debiendo presumirse que el porcentaje de las obligaciones equivale al porcentaje de participación de la promesa de consorcio o del contrato de consorcio. En caso que en dichos documentos no se consigne el porcentaje de participación se presumirá que las obligaciones se ejecutaron en partes iguales.

Si el titular de la experiencia no es el postor, consignar si dicha experiencia corresponde a la matriz en caso que el postor sea sucursal, o fue transmitida por reorganización societaria, debiendo acompañar la documentación sustentatoria correspondiente.

Si el postor acredita experiencia de otra persona jurídica como consecuencia de una reorganización societaria, debe presentar adicionalmente el **Anexo N° 9**.

Cuando los contratos presentados se encuentren expresados en moneda extranjera, debe indicarse el tipo de cambio venta publicado por la Superintendencia de Banca, Seguros y AFP correspondiente a la fecha de suscripción.

Sin perjuicio de lo anterior, los postores deben llenar y presentar el **Anexo N° 10** referido a la experiencia del postor en la especialidad.

#### Importante

*En el caso de consorcios, la calificación de la experiencia se realiza conforme a la Directiva "Participación de Proveedores en Consorcio en las Contrataciones del Estado".*



#### Importante

- Si como resultado de una consulta u observación corresponde precisarse o ajustarse el requerimiento, se solicita la autorización del área usuaria y se pone de conocimiento de tal hecho a la dependencia que aprobó el expediente de contratación, de conformidad con el numeral 72.3 del artículo 72 del Reglamento.
- Los requisitos de calificación determinan si los postores cuentan con las capacidades necesarias para ejecutar el contrato, lo que debe ser acreditado documentalmente, y no mediante declaración jurada.

<sup>1</sup> De acuerdo con la Opinión N° 185-2017/DTN "cualquier otra documentación", se entiende como tal a todo documento emitido por la Entidad contratante con ocasión de la ejecución de la obra que cumpla con demostrar de manera indubitable aquello que se acredita, por ejemplo, mediante las resoluciones de liquidación de obra, las actas de recepción de conformidad, entre otros.



Dirección: Ofic. Plaza Principal Oronccoy S/N  
Ofic. Coord. Urb. José Ortiz Vergara Mz "D" Lte. 05 - Enace  
Huamanga - Ayacucho



066 283955



municipalidadoronccoy@gmail.com



## CAPÍTULO IV FACTORES DE EVALUACIÓN

La evaluación se realiza sobre la base de cien (100) puntos.

Para determinar la oferta con el mejor puntaje y el orden de prelación de las ofertas, se considera lo siguiente:

FACTOR DE EVALUACIÓN	PUNTAJE / METODOLOGÍA PARA SU ASIGNACIÓN
<b>A. PRECIO</b>	
<p><u>Evaluación:</u> Se evaluará considerando el precio ofertado por el postor.</p> <p><u>Acreditación:</u> Se acreditará mediante el documento que contiene el precio de la oferta ( <b>Anexo N° 6</b>).</p>	<p>La evaluación consistirá en otorgar el máximo puntaje a la oferta de precio más bajo y se otorga a las demás ofertas puntajes inversamente proporcionales a sus respectivos precios, según la siguiente fórmula:</p> $P_i = \frac{O_m \times PMP}{O_i}$ <p>I = Oferta Pi = Puntaje de la oferta a evaluar Oi = Precio i Om = Precio de la oferta más baja PMP = Puntaje máximo del precio</p> <p style="text-align: right;"><b>[De 100]<sup>19</sup> puntos</b></p>

### Importante para la Entidad

*De conformidad con el artículo 51 del Reglamento, adicionalmente, se **pueden** consignar los siguientes factores de evaluación, según corresponda a la naturaleza y características del objeto del procedimiento, su finalidad y a la necesidad de la Entidad:*

OTROS FACTORES DE EVALUACIÓN	[Hasta 5] puntos <sup>20</sup>
<b>B. SOSTENIBILIDAD AMBIENTAL Y SOCIAL</b>	
<p><u>Evaluación:</u> <del>Se evaluará que el postor cuente con una (1) práctica de sostenibilidad ambiental o social</del> <del>En caso que el postor se presente en consorcio, cada uno de sus integrantes, debe acreditar alguna de las prácticas de sostenibilidad ambiental o social para obtener el puntaje.</del></p> <div style="border: 1px solid black; padding: 5px; margin: 5px 0;"> <p><b>Importante para la Entidad</b></p> <p><del>En caso el comité de selección opte por incluir el factor de sostenibilidad ambiental y social, debe incluirse obligatoriamente todas las opciones de prácticas previstas para el factor.</del></p> <p><del>Esta nota deberá ser eliminada una vez culminada la elaboración de las bases.</del></p> </div> <p><b>B.1 Práctica:</b></p>	<p style="text-align: center;"><b>(Máximo 3 puntos)</b></p> <p><del>Acredita una (1) de las prácticas de sostenibilidad</del> <b>[3] puntos</b></p> <p><del>No acredita ninguna práctica en sostenibilidad</del> <b>0 puntos</b></p>

<sup>19</sup> De 83 a 100 puntos, en el caso de obras bajo la modalidad de ejecución llave en mano en las que se puede incluir adicionalmente el factor capacitación.

<sup>20</sup> Hasta 17 puntos, en el caso de obras bajo la modalidad de ejecución llave en mano en las que se puede incluir adicionalmente el factor capacitación.



OTROS FACTORES DE EVALUACIÓN	[Hasta 5] puntos <sup>20</sup>
<p><b>Certificación del sistema de gestión de la seguridad y salud en el trabajo</b>  <b>Acreditación:</b>  <del>Copia simple del certificado que acredita que se ha implementado un sistema de gestión de seguridad y salud en el trabajo acorde con la norma ISO 45001:2018 o con la Norma Técnica Peruana equivalente (NTP-ISO 45001:2018) o norma que la sustituya, cuyo alcance o campo de aplicación considere la ejecución de edificaciones u obras de infraestructura educativa.<sup>21-22</sup></del>  <del>El certificado debe haber sido emitido por un Organismo de Certificación acreditado para dicho sistema de gestión, ya sea ante el INACAL (antes INDECOPI) u otro organismo acreditador que cuente con reconocimiento internacional.<sup>23</sup></del>  <del>El referido certificado debe corresponder a la sede, filial u oficina a cargo de la prestación<sup>24</sup>, y estar vigente<sup>25</sup> a la fecha de presentación de ofertas.</del></p>	
<p><b>B.2 Práctica:</b>  <b>Certificación del sistema de gestión de la responsabilidad social</b>  <b>Acreditación:</b>  <del>Copia simple del certificado que acredita que se ha implementado un sistema de gestión de la responsabilidad social acorde con el estándar SA 8000:2014<sup>26</sup>.</del>  <del>El certificado debe haber sido emitido por un Organismo de Certificación acreditado ante el “Social Accountability Accreditation Services” (SAAS).</del>  <del>El referido certificado debe corresponder a la sede, filial u oficina a cargo de la prestación<sup>27</sup>, y estar vigente<sup>28</sup> a la fecha de presentación de ofertas.</del></p>	
<p><b>B.3 Práctica:</b>  <b>Certificación del sistema de gestión ambiental:</b>  <b>Acreditación:</b>  <del>Copia simple del certificado que acredita que se ha implementado un sistema de gestión ambiental acorde con la norma ISO 14001:2015, o con la Norma Técnica Peruana equivalente (NTP-ISO 14001:2015), cuyo alcance o campo de aplicación considere la ejecución de edificaciones u obras de infraestructura educativa<sup>29</sup></del>  <del>El certificado debe haber sido emitido por un Organismo de Certificación acreditado para dicho sistema de gestión, ya sea ante el INACAL (antes INDECOPI) u otro organismo acreditador que cuente con</del></p>	

<sup>21</sup> Respecto de la definición del alcance o campo de aplicación del certificado, se podrían considerar certificados cuyos alcances involucren el objeto de contratación, tales como “ejecución o construcción de”: obras de edificación, obras civiles, obras viales o de infraestructura vial, obras de saneamiento, obras electromecánicas, obras energéticas, obras de suministro de energía, entre otros.

<sup>22</sup> El postor en su oferta podrá acompañar el certificado con documentación complementaria emitida por la misma Entidad certificadora para precisar el alcance de su certificación; la cual debe corresponder a la sede que efectuará la prestación.

<sup>23</sup> Sea firmante/signatario del Acuerdo de Reconocimiento Mutuo (MLA) del International Accreditation Forum-IAF (<http://www.iaf.nu>) o del InterAmerican Accreditation Cooperation-IAAC (<http://www.iaac.org.mx>) o del European co-operation for Accreditation-EA (<http://www.european-accreditation.org/>) o del Pacific Accreditation Cooperation-PAC (<http://www.apec-pac.org/>).

<sup>24</sup> En el certificado debe estar consignada la dirección exacta de la sede, filial u oficina a cargo de la prestación.

<sup>25</sup> Se refiere al periodo de vigencia que señala el certificado presentado.

<sup>26</sup> Entre las certificaciones voluntarias más difundidas mundialmente, referidas al desempeño social en aspectos de la responsabilidad social en los lugares de trabajo, se encuentra la correspondiente al estándar SA 8000, propuesto por la Social Accountability International (SAI). La certificación bajo este estándar refiere que una organización ha demostrado mediante una evaluación (Auditoría de Tercera Parte) que cumple con sus requisitos en los siguientes aspectos: Trabajo infantil, trabajo forzoso o bajo coacción, salud y seguridad, libertad de asociación y derecho a la negociación colectiva, discriminación, prácticas disciplinarias, horas de trabajo y remuneración.

<sup>27</sup> En el certificado debe estar consignada la dirección exacta de la sede, filial u oficina a cargo de la prestación.

<sup>28</sup> Se refiere al periodo de vigencia que señala el certificado presentado.

<sup>29</sup> Respecto de la definición del alcance o campo de aplicación del certificado, se podrían considerar certificados cuyos alcances involucren el objeto de contratación, tales como “ejecución o construcción de”: obras de edificación, obras civiles, obras viales o de infraestructura vial, obras de saneamiento, obras electromecánicas, obras energéticas, obras de suministro de energía entre otros.

<sup>30</sup> El postor en su oferta podrá acompañar el certificado con documentación complementaria emitida por la misma Entidad certificadora para precisar el alcance de su certificación; la cual debe corresponder a la sede que efectuará la prestación.



OTROS FACTORES DE EVALUACIÓN	[Hasta 5] puntos <sup>29</sup>
<p>reconocimiento internacional<sup>31</sup>. El referido certificado debe corresponder a la sede, filial u oficina a cargo de la prestación<sup>32</sup>, y estar vigente<sup>33</sup> a la fecha de presentación de ofertas.</p>	
<p><b>B.4 Práctica:</b> Responsabilidad hídrica <u>Acreditación:</u> Copia simple del Certificado Azul emitido por la Autoridad Nacional del Agua que lo reconoce como empresa hidricamente responsable del “Programa Huella Hídrica” (<a href="http://www.ana.gob.pe/certificado-azul">http://www.ana.gob.pe/certificado-azul</a>).</p>	
<p><b>B.5 Práctica:</b> Certificación del sistema de gestión de la energía <u>Acreditación:</u> Copia simple del certificado que acredita que se ha implementado un SGE acorde con la norma ISO 50001:2018, o con la Norma Técnica Peruana equivalente (NTP ISO 50001) o norma que la sustituya, cuyo alcance o campo de aplicación considere la ejecución de edificaciones u obras de infraestructura educativa.<sup>34-35</sup>. El certificado debe haber sido emitido por un Organismo de Certificación acreditado para dicho sistema de gestión, ya sea ante el INACAL (antes INDECOPI) u otro organismo acreditador que cuente con reconocimiento internacional.<sup>36</sup> El referido certificado debe corresponder a la sede, filial u oficina a cargo de la prestación<sup>37</sup>, y estar vigente<sup>38</sup> a la fecha de presentación de ofertas.</p>	
<b>D. INTEGRIDAD EN LA CONTRATACIÓN PÚBLICA</b>	
<p><u>Evaluación:</u> Se evaluará que el postor cuente con certificación del sistema de gestión antisoborno <u>Acreditación:</u> Copia simple del certificado que acredita que se ha implementado un sistema de gestión antisoborno acorde con la norma ISO 37001:2016 o con la Norma Técnica Peruana equivalente (NTP ISO 37001:2017). El certificado debe haber sido emitido por un Organismo de Certificación acreditado para dicho sistema de gestión, ya sea ante el INACAL (antes INDECOPI) u otro organismo acreditador que cuente con reconocimiento internacional.<sup>39</sup> El referido certificado debe corresponder a la sede, filial u oficina</p>	<p>(Máximo 2 puntos)</p> <p>Presenta Certificado ISO 37001 2 puntos</p> <p>No presenta Certificado ISO 37001 0 puntos</p>

<sup>31</sup> Sea firmante/signatario del Acuerdo de Reconocimiento Mutuo (MLA) del International Accreditation Forum-IAF (<http://www.iaf.nu>) o del InterAmerican Accreditation Cooperation-IAAC (<http://www.iaac.org.mx>) o del European co-operation for Accreditation-EA (<http://www.european-accreditation.org/>) o del Pacific Accreditation Cooperation-PAC (<http://www.apec-pac.org/>).

<sup>32</sup> En el certificado debe estar consignada la dirección exacta de la sede, filial u oficina a cargo de la prestación.

<sup>33</sup> Se refiere al periodo de vigencia que señala el certificado presentado.

<sup>34</sup> Respecto de la definición del alcance o campo de aplicación del certificado, se podrían considerar certificados cuyos alcances involucren el objeto de contratación, tales como “ejecución o construcción de”: obras de edificación, obras civiles, obras viales o de infraestructura vial, obras de saneamiento, obras electromecánicas, obras energéticas, obras de suministro de energía, entre otros.

<sup>35</sup> El postor en su oferta podrá acompañar el certificado con documentación complementaria emitida por la misma Entidad certificadora para precisar el alcance de su certificación; la cual debe corresponder a la sede que efectuará la prestación.

<sup>36</sup> Sea firmante/signatario del Acuerdo de Reconocimiento Mutuo (MLA) del International Accreditation Forum-IAF (<http://www.iaf.nu>) o del InterAmerican Accreditation Cooperation-IAAC (<http://www.iaac.org.mx>) o del European co-operation for Accreditation-EA (<http://www.european-accreditation.org/>) o del Pacific Accreditation Cooperation-PAC (<http://www.apec-pac.org/>).

<sup>37</sup> En el certificado debe estar consignada la dirección exacta de la sede, filial u oficina a cargo de la prestación.

<sup>38</sup> Se refiere al periodo de vigencia que señala el certificado presentado.

<sup>39</sup> Sea firmante/signatario del Acuerdo de Reconocimiento Mutuo (MLA) del International Accreditation Forum-IAF (<http://www.iaf.nu>) o del InterAmerican Accreditation Cooperation-IAAC (<http://www.iaac.org.mx>) o del European co-operation for Accreditation-EA (<http://www.european-accreditation.org/>) o del Pacific Accreditation Cooperation-PAC (<http://www.apec-pac.org/>).





<b>OTROS FACTORES DE EVALUACIÓN</b>	<b>[Hasta 5] puntos<sup>20</sup></b>
<del>a cargo de la prestación<sup>40</sup>, y estar vigente<sup>41</sup> a la fecha de presentación de ofertas. En caso que el postor se presente en consorcio, cada uno de sus integrantes, debe acreditar que cuenta con la certificación para obtener el puntaje.</del>	
<b><del>PUNTAJE TOTAL</del></b>	<b><del>100 puntos<sup>42</sup></del></b>

<sup>40</sup> En el certificado debe estar consignada la dirección exacta de la sede, filial u oficina a cargo de la prestación.

<sup>41</sup> Se refiere al periodo de vigencia que señala el certificado presentado.

<sup>42</sup> Es la suma de los puntajes de todos los factores de evaluación.



## CAPÍTULO V PROFORMA DEL CONTRATO

### Importante

- *Dependiendo del objeto del contrato, de resultar indispensable, puede incluirse cláusulas adicionales o la adecuación de las propuestas en el presente documento, las que en ningún caso pueden contemplar disposiciones contrarias a la normativa vigente ni a lo señalado en este capítulo.*
- *En el caso de contratación de obras por paquete, se debe suscribir un contrato por cada obra incluida en el paquete.*

Conste por el presente documento, la contratación de la ejecución de la obra [CONSIGNAR LA DENOMINACIÓN DE LA CONVOCATORIA], que celebra de una parte [CONSIGNAR EL NOMBRE DE LA ENTIDAD], en adelante LA ENTIDAD, con RUC N° [.....], con domicilio legal en [.....], representada por [.....], identificado con DNI N° [.....], y de otra parte [.....], con RUC N° [.....], con domicilio legal en [.....], inscrita en la Ficha N° [.....] Asiento N° [.....] del Registro de Personas Jurídicas de la ciudad de [.....], debidamente representado por su Representante Legal, [.....], con DNI N° [.....], según poder inscrito en la Ficha N° [.....], Asiento N° [.....] del Registro de Personas Jurídicas de la ciudad de [.....], a quien en adelante se le denominará EL CONTRATISTA en los términos y condiciones siguientes:

### **CLÁUSULA PRIMERA: ANTECEDENTES**

Con fecha [.....], el comité de selección adjudicó la buena pro de la **LICITACIÓN PÚBLICA N° [CONSIGNAR NOMENCLATURA DEL PROCEDIMIENTO DE SELECCIÓN]** para la contratación de la ejecución de la obra [CONSIGNAR LA DENOMINACIÓN DE LA CONVOCATORIA], a [INDICAR NOMBRE DEL GANADOR DE LA BUENA PRO], cuyos detalles e importe constan en los documentos integrantes del presente contrato.

### **CLÁUSULA SEGUNDA: OBJETO**

El presente contrato tiene por objeto [CONSIGNAR EL OBJETO DE LA CONTRATACIÓN].

### **CLÁUSULA TERCERA: MONTO CONTRACTUAL**

El monto total del presente contrato asciende a [CONSIGNAR MONEDA Y MONTO], que incluye todos los impuestos de Ley.

Este monto comprende el costo de la ejecución de la obra, todos los tributos, seguros, transporte, inspecciones, pruebas y, de ser el caso, los costos laborales conforme a la legislación vigente, así como cualquier otro concepto que pueda tener incidencia sobre la ejecución de la prestación materia del presente contrato.

### **CLÁUSULA CUARTA: DEL PAGO**<sup>43</sup>

LA ENTIDAD se obliga a pagar la contraprestación a EL CONTRATISTA en [INDICAR MONEDA], en periodos de valorización [CONSIGNAR MENSUALES U OTRO TIPO DE PERIODO], conforme a lo previsto en la sección específica de las bases. Asimismo, LA ENTIDAD o EL CONTRATISTA, según corresponda, se obligan a pagar el monto correspondiente al saldo de la liquidación del contrato de obra, en el plazo de [CONSIGNAR PLAZO EN DÍAS] días calendario, computados desde el día siguiente del consentimiento de la liquidación.

En caso de retraso en el pago de las valorizaciones, por razones imputables a LA ENTIDAD, EL CONTRATISTA tiene derecho al reconocimiento de los intereses legales efectivos, de conformidad con el artículo 39 de la Ley de Contrataciones del Estado y los artículos 1244, 1245 y 1246 del

<sup>43</sup> En cada caso concreto, dependiendo de la naturaleza del contrato, podrá adicionarse la información que resulte pertinente a efectos de generar el pago.



Código Civil. Para tal efecto, se formulará una valorización de intereses y el pago se efectuará en las valorizaciones siguientes.

#### **CLÁUSULA QUINTA: DEL PLAZO DE LA EJECUCIÓN DE LA PRESTACIÓN**

El plazo de ejecución del presente contrato es de [.....] días calendario, el mismo que se computa desde el día siguiente de cumplidas las condiciones previstas en el artículo 176 del Reglamento.

##### **Importante para la Entidad**

- Cuando en el expediente de contratación se establezca que la obra debe ejecutarse bajo la modalidad de ejecución llave en mano, en lugar del párrafo anterior, deberá considerarse lo siguiente, según corresponda:

*“El plazo de ejecución de la obra, el equipamiento, mobiliario y montaje hasta la puesta en servicio, materia de la presente convocatoria, es de [CONSIGNAR EL PLAZO DE EJECUCIÓN DE ESTA PRESTACIÓN, EL CUAL DEBE ESTAR EXPRESADO EN DÍAS CALENDARIO] días calendario, el mismo que se computa desde el día siguiente de cumplidas las condiciones previstas en el artículo 176 del Reglamento.”<sup>44</sup>*

*“El plazo de ejecución de la obra, el equipamiento, mobiliario y montaje hasta la puesta en servicio, materia de la presente convocatoria, es de [CONSIGNAR EL PLAZO DE EJECUCIÓN DE ESTA PRESTACIÓN, EL CUAL DEBE ESTAR EXPRESADO EN DÍAS CALENDARIO] días calendario, el mismo que se computa desde el día siguiente de cumplidas las condiciones previstas en el artículo 176 del Reglamento y el plazo de la operación asistida de la obra es de [CONSIGNAR EL PLAZO DE EJECUCIÓN DE LA PRESTACIÓN ASISTIDA DE LA OBRA, EL CUAL DEBE ESTAR EXPRESADO EN DÍAS CALENDARIO] días calendario.”<sup>45</sup>*

*Incorporar a las bases o eliminar, según corresponda*

#### **CLÁUSULA SEXTA: PARTES INTEGRANTES DEL CONTRATO**

El presente contrato está conformado por las bases integradas, la oferta ganadora, así como los documentos derivados del procedimiento de selección que establezcan obligaciones para las partes.

#### **CLÁUSULA SÉTIMA: GARANTÍAS**

EL CONTRATISTA entregó al perfeccionamiento del contrato la respectiva garantía incondicional, solidaria, irrevocable, y de realización automática en el país al solo requerimiento, a favor de LA ENTIDAD, por los conceptos, montos y vigencias siguientes:

- De fiel cumplimiento del contrato: [CONSIGNAR EL MONTO], a través de la [INDICAR EL TIPO DE GARANTÍA PRESENTADA] N° [INDICAR NÚMERO DEL DOCUMENTO] emitida por [SEÑALAR EMPRESA QUE LA EMITE]. Monto que es equivalente al diez por ciento (10%) del monto del contrato original, la misma que debe mantenerse vigente hasta el consentimiento de la liquidación final.

En el caso que corresponda, consignar lo siguiente:

- Garantía fiel cumplimiento por prestaciones accesorias: [CONSIGNAR EL MONTO], a través de la [INDICAR EL TIPO DE GARANTÍA PRESENTADA] N° [INDICAR NÚMERO DEL DOCUMENTO] emitida por [SEÑALAR EMPRESA QUE LA EMITE], la misma que debe mantenerse vigente hasta el cumplimiento total de las obligaciones garantizadas.

<sup>44</sup> Este párrafo debe ser incluido en el caso de obras que se ejecuten bajo la modalidad de ejecución llave en mano que no incluya operación asistida.

<sup>45</sup> Este párrafo debe ser incluido en el caso de obras que se ejecuten bajo la modalidad de ejecución llave en mano que incluya operación asistida.





### **CLÁUSULA OCTAVA: EJECUCIÓN DE GARANTÍAS POR FALTA DE RENOVACIÓN**

LA ENTIDAD puede solicitar la ejecución de las garantías cuando EL CONTRATISTA no las hubiere renovado antes de la fecha de su vencimiento, conforme a lo dispuesto en el literal a) del numeral 155.1 del artículo 155 del Reglamento de la Ley de Contrataciones del Estado.

#### **Importante para la Entidad**

- Sólo en el caso que la Entidad hubiese previsto otorgar adelanto, se debe incluir la siguiente cláusula:

#### **CLÁUSULA NOVENA: ADELANTO DIRECTO**

*“LA ENTIDAD otorgará [CONSIGNAR NÚMERO DE ADELANTOS A OTORGARSE] adelantos directos por el [CONSIGNAR PORCENTAJE QUE EN NINGÚN CASO EXCEDAN EN CONJUNTO EL 10% DEL MONTO DEL CONTRATO ORIGINAL] del monto del contrato original.*

*EL CONTRATISTA debe solicitar formalmente el [CONSIGNAR ADELANTO O PRIMER DESEMBOLSO DEL ADELANTO DIRECTO] dentro de los ocho (8) días siguientes a la suscripción del contrato, adjuntando a su solicitud la garantía por adelantos mediante carta fianza o póliza de caución y el comprobante de pago correspondiente. LA ENTIDAD debe entregar el monto solicitado dentro de los siete (7) días siguientes a la presentación de la solicitud de EL CONTRATISTA.*

*Asimismo, EL CONTRATISTA debe solicitar la entrega de los demás adelantos directos en [CONSIGNAR EL PLAZO Y OPORTUNIDAD PARA LA SOLICITUD]<sup>46</sup>. La entrega del o los adelantos se realizará en [CONSIGNAR PLAZO Y OPORTUNIDAD].<sup>47</sup>*

*Vencido el plazo para solicitar el adelanto no procederá la solicitud.*

- Si LA ENTIDAD considera necesario entregar adelantos para materiales e insumos a EL CONTRATISTA, deberá consignar la siguiente cláusula:

#### **CLÁUSULA DÉCIMA: ADELANTO PARA MATERIALES E INSUMOS**

*“LA ENTIDAD otorgará adelantos para materiales e insumos por el [CONSIGNAR PORCENTAJE]<sup>48</sup> del monto del contrato original, conforme al calendario de adquisición de materiales e insumos presentado por EL CONTRATISTA.*

*La entrega de los adelantos se realizará en un plazo de [CONSIGNAR PLAZO] días calendario previos a la fecha prevista en el calendario de adquisición de materiales e insumos para cada adquisición, con la finalidad que EL CONTRATISTA pueda disponer de los materiales e insumos en la oportunidad prevista en el calendario de avance de obra valorizado. Para tal efecto, EL CONTRATISTA debe solicitar la entrega del adelanto en un plazo de [CONSIGNAR PLAZO] días calendario anteriores al inicio del plazo antes mencionado, adjuntando a su solicitud la garantía por adelantos mediante carta fianza o póliza de caución y el comprobante de pago respectivo.*

*La primera solicitud de EL CONTRATISTA debe realizarse una vez iniciado el plazo de ejecución de la obra. No procede el otorgamiento del adelanto para materiales e insumos en los casos en que las solicitudes correspondientes sean realizadas con posterioridad a las fechas señaladas en el calendario de adquisición de materiales e insumos.*

- Si LA ENTIDAD considera necesario entregar adelantos para equipamiento y mobiliario, en el caso de contratos bajo la modalidad de llave en mano, deberá consignar la siguiente cláusula:

<sup>46</sup> Indicar el plazo y oportunidad conforme al expediente de contratación.

<sup>47</sup> Este párrafo solo deberá ser incluido cuando la Entidad prevea la entrega de más de un adelanto directo al contratista.

<sup>48</sup> De conformidad con el numeral 180.2 del artículo 180 del Reglamento, los adelantos para materiales e insumos, no pueden superar el veinte por ciento (20%) del monto del contrato original, y en el caso de contratos bajo la modalidad de llave en mano, en los que se haya previsto el adelanto para equipamiento y mobiliario, no pueden superar en conjunto dicho porcentaje.



**CLÁUSULA.....: ADELANTO PARA EQUIPAMIENTO Y MOBILIARIO, EN CONTRATOS BAJO LA MODALIDAD LLAVE EN MANO**

“LA ENTIDAD otorgará adelantos para equipamiento y mobiliario por el [CONSIGNAR PORCENTAJE<sup>49</sup>] del monto del contrato original, conforme al calendario de adquisición de materiales e insumos que incluye el equipamiento y mobiliario, presentado por EL CONTRATISTA.

La entrega de los adelantos se realizará en un plazo de [CONSIGNAR PLAZO] días calendario previos a la fecha prevista en el calendario de adquisición de materiales e insumos que incluye el equipamiento y mobiliario para cada adquisición, con la finalidad que EL CONTRATISTA pueda disponer del equipamiento y mobiliario en la oportunidad prevista en el calendario de avance de obra valorizado. Para tal efecto, EL CONTRATISTA debe solicitar la entrega del adelanto en un plazo de [CONSIGNAR PLAZO] días calendario anteriores al inicio del plazo antes mencionado, adjuntando a su solicitud la garantía por adelantos mediante carta fianza o póliza de caución y el comprobante de pago respectivo.

La primera solicitud de El CONTRATISTA debe realizarse una vez iniciado el plazo de ejecución de la obra. No procede el otorgamiento del adelanto para equipamiento y mobiliario en los casos en que las solicitudes correspondientes sean realizadas con posterioridad a las fechas señaladas en el calendario de adquisición de materiales e insumos.

*Incorporar a las bases o eliminar, según corresponda.*

**Importante para la Entidad**

- En caso la Entidad hubiese previsto la obligación de constituir un fideicomiso para la administración de los adelantos, se debe incluir la siguiente cláusula:

**CLÁUSULA .....: FIDEICOMISO DE ADELANTOS<sup>50</sup>**

Para la administración de los adelantos destinados a la ejecución de la obra, se constituirá un fideicomiso conforme a lo establecido en los artículos 184 y 185 del Reglamento. El procedimiento para la solicitud y entrega de los adelantos se rige por lo dispuesto en dichos artículos.

**ADELANTO DIRECTO**

“La Entidad otorgará [CONSIGNAR NÚMERO DE ADELANTOS A OTORGARSE] adelantos directos por el [CONSIGNAR PORCENTAJE QUE EN NINGÚN CASO EXCEDAN EN CONJUNTO EL 10% DEL MONTO DEL CONTRATO ORIGINAL] del monto del contrato original.

**ADELANTO PARA MATERIALES E INSUMOS**

“La Entidad otorgará adelantos para materiales e insumos por el [CONSIGNAR PORCENTAJE<sup>51</sup>] del monto del contrato original, conforme al calendario de adquisición de materiales e insumos presentado por el contratista.

- En el caso de obras bajo la modalidad de ejecución llave en mano, cuando se haya previsto

<sup>49</sup> De conformidad con el numeral 180.2 del artículo 180 del Reglamento, los adelantos para materiales e insumos, no pueden superar el veinte por ciento (20%) del monto del contrato original, y en el caso de contratos bajo la modalidad de llave en mano, en los que se haya previsto el adelanto para equipamiento y mobiliario, no pueden superar en conjunto dicho porcentaje.

<sup>50</sup> Cabe precisar que, cuando la Entidad no haya incorporado en las bases la obligación de constituir un fideicomiso para la administración de los adelantos destinados a la ejecución de obra, las partes pueden acordar la incorporación de una cláusula en el contrato para la constitución del fideicomiso, de acuerdo a lo previsto en el numeral 184.9 del artículo 184 del Reglamento.

<sup>51</sup> De conformidad con el numeral 180.2 del artículo 180 del Reglamento, los adelantos para materiales e insumos, no pueden superar el veinte por ciento (20%) del monto del contrato original, y en el caso de contratos bajo la modalidad de llave en mano, en los que se haya previsto el adelanto para equipamiento y mobiliario, no pueden superar en conjunto dicho porcentaje.



*otorgar adelanto para equipamiento y mobiliario, consignar lo siguiente:*

**ADELANTO PARA EQUIPAMIENTO Y MOBILIARIO, EN CONTRATOS BAJO LA MODALIDAD LLAVE EN MANO**

*“La Entidad otorgará adelantos para equipamiento y mobiliario por el [CONSIGNAR PORCENTAJE<sup>52</sup>] del monto del contrato original, conforme al calendario de adquisición de materiales e insumos que incluye el equipamiento y mobiliario, presentado por el contratista.*

*Incorporar a las bases o eliminar, según corresponda*

**CLÁUSULA UNDÉCIMA: CONFORMIDAD DE LA OBRA**

La conformidad de la obra será dada con la suscripción del Acta de Recepción de Obra.

**CLÁUSULA DUODÉCIMA: DECLARACIÓN JURADA DEL CONTRATISTA**

EL CONTRATISTA declara bajo juramento que se compromete a cumplir las obligaciones derivadas del presente contrato, bajo sanción de quedar inhabilitado para contratar con el Estado en caso de incumplimiento.

**CLÁUSULA DÉCIMA TERCERA: ASIGNACIÓN DE RIESGOS DEL CONTRATO DE OBRA**

[INCLUIR<sup>53</sup> EN ESTA CLÁUSULA LA IDENTIFICACIÓN Y ASIGNACIÓN DE RIESGOS QUE PUEDAN OCURRIR DURANTE LA EJECUCIÓN DE LA OBRA, ASI COMO LA DETERMINACIÓN DE LA PARTE DEL CONTRATO QUE DEBE ASUMIRLOS DURANTE LA EJECUCIÓN CONTRACTUAL, SEGÚN LAS DISPOSICIONES PREVISTAS EN LA DIRECTIVA “GESTIÓN DE RIESGOS EN LA PLANIFICACIÓN DE LA EJECUCIÓN DE OBRAS”. LA GESTION DE RIESGOS FORMA PARTE DE LA ÚLTIMA VERSIÓN DEL EXPEDIENTE TECNICO DE OBRA PUBLICADO EN LA OPCIÓN “VER EXPEDIENTE TÉCNICO DE OBRA” DEL SEACE].

**CLÁUSULA DÉCIMA CUARTA: RESPONSABILIDAD POR VICIOS OCULTOS**

Ni la suscripción del Acta de Recepción de Obra, ni el consentimiento de la liquidación del contrato de obra, enervan el derecho de LA ENTIDAD a reclamar, posteriormente, por defectos o vicios ocultos, conforme a lo dispuesto por los artículos 40 de la Ley de Contrataciones del Estado y 173 de su Reglamento.

El plazo máximo de responsabilidad de EL CONTRATISTA es de [CONSIGNAR TIEMPO EN AÑOS, NO MENOR DE 7 AÑOS] años, contados a partir de la conformidad de la recepción [INDICAR TOTAL O PARCIAL, SEGÚN CORRESPONDA] de la obra.

**CLÁUSULA DÉCIMA QUINTA: PENALIDADES**

Si EL CONTRATISTA incurre en retraso injustificado en la ejecución de las prestaciones objeto del contrato, LA ENTIDAD le aplica automáticamente una penalidad por mora por cada día de atraso, de acuerdo a la siguiente fórmula:

$$\text{Penalidad Diaria} = \frac{0.10 \times \text{monto vigente}}{F \times \text{plazo vigente en días}}$$

Donde:

**F = 0.15 para plazos mayores a sesenta (60) días o;**

<sup>52</sup> De conformidad con el numeral 180.2 del artículo 180 del Reglamento, los adelantos para materiales e insumos, no pueden superar el veinte por ciento (20%) del monto del contrato original, y en el caso de contratos bajo la modalidad de llave en mano, en los que se haya previsto el adelanto para equipamiento y mobiliario, no pueden superar en conjunto dicho porcentaje.

<sup>53</sup> De acuerdo con el numeral 32.2 del artículo 32 de la Ley y el numeral 29.2 del artículo 29 del Reglamento, esta cláusula es obligatoria.





**F = 0.40 para plazos menores o iguales a sesenta (60) días.**

El retraso se justifica a través de la solicitud de ampliación de plazo debidamente aprobado. Adicionalmente, se considera justificado el retraso y en consecuencia no se aplica penalidad, cuando EL CONTRATISTA acredite, de modo objetivamente sustentado, que el mayor tiempo transcurrido no le resulta imputable. En este último caso la calificación del retraso como justificado por parte de LA ENTIDAD no da lugar al pago de gastos generales ni costos directos de ningún tipo, conforme el numeral 162.5 del artículo 162 del Reglamento de la Ley de Contrataciones del Estado.

Adicionalmente a la penalidad por mora se aplicarán las siguientes penalidades:

Otras penalidades			
N°	Supuesto de aplicación de penalidad	Forma de cálculo	Procedimiento
1	Cuando el personal acreditado permanece menos de sesenta (60) días desde el inicio de su participación en la ejecución del contrato o del íntegro del plazo de ejecución, si este es menor a los sesenta (60) días, de conformidad con las disposiciones establecidas en el numeral 190.2 del artículo 190 del Reglamento.	[INCLUIR LA FORMA DE CÁLCULO, QUE NO PUEDE SER MENOR A LA MITAD DE UNA UNIDAD IMPOSITIVA TRIBUTARIA (0.5 UIT) NI MAYOR A UNA (1) UIT] por cada día de ausencia del personal en obra en el plazo previsto.	Según informe del [CONSIGNAR INSPECTOR O SUPERVISOR DE LA OBRA, SEGÚN CORRESPONDA].
2	En caso el contratista incumpla con su obligación de ejecutar la prestación con el personal acreditado o debidamente sustituido.	[INCLUIR LA FORMA DE CÁLCULO, QUE NO PUEDE SER MENOR A LA MITAD DE UNA UNIDAD IMPOSITIVA TRIBUTARIA (0.5 UIT) NI MAYOR A UNA (1) UIT] por cada día de ausencia del personal en obra.	Según informe del [CONSIGNAR INSPECTOR O SUPERVISOR DE LA OBRA, SEGÚN CORRESPONDA].
3	[INCLUIR OTRAS PENALIDADES, DE SER EL CASO]		

En caso se haya autorizado el uso del cuaderno de obra físico, incluir la siguiente penalidad<sup>54</sup>:

Otras penalidades			
N°	Supuesto de aplicación de penalidad	Forma de cálculo	Procedimiento
(...)	Si el contratista o su personal, no permite el acceso al cuaderno de obra al [CONSIGNAR INSPECTOR O SUPERVISOR DE LA OBRA, SEGÚN CORRESPONDA], impidiéndole anotar las ocurrencias.	Cinco por mil (5/1000) del monto de la valorización del periodo por cada día de dicho impedimento.	Según informe del [CONSIGNAR INSPECTOR O SUPERVISOR DE LA OBRA, SEGÚN CORRESPONDA].
Esta penalidad solo aplica si el cuaderno de obra es físico.			

#### Importante

De haberse previsto otras penalidades a las previstas, incluir los supuestos de aplicación de penalidad, la forma de cálculo de la penalidad para cada supuesto y el procedimiento mediante el cual se verifica el supuesto a penalizar, conforme el artículo 163 del Reglamento de la Ley de Contrataciones del Estado.

<sup>54</sup> De conformidad con el numeral 9.3 de la Directiva N° 009-2020-OSCE/PRE "Lineamientos para el uso del Cuaderno de Obra Digital", excepcionalmente, una Entidad, de manera previa a la convocatoria del procedimiento de selección de la contratación de una obra, puede solicitar autorización para usar un cuaderno de obra físico, cuando en el lugar donde se ejecuta la obra no haya acceso a internet. Para dicho efecto, debe presentar la respectiva solicitud, por cada contrato de obra, a través del formato previsto en el Anexo N° 1 de dicha Directiva.



Estas penalidades se deducen de las valorizaciones o en la liquidación final, según corresponda; o si fuera necesario, se cobra del monto resultante de la ejecución de la garantía de fiel cumplimiento.

La penalidad por mora y las otras penalidades pueden alcanzar cada una un monto máximo equivalente al diez por ciento (10%) del monto del contrato vigente, o de ser el caso, del ítem que debió ejecutarse.

Cuando se llegue a cubrir el monto máximo de la penalidad por mora o el monto máximo para otras penalidades, LA ENTIDAD puede resolver el contrato por incumplimiento.

#### **CLÁUSULA DÉCIMA SEXTA: RESOLUCIÓN DEL CONTRATO**

Cualquiera de las partes puede resolver el contrato, de conformidad con el numeral 32.3 del artículo 32 y artículo 36 de la Ley de Contrataciones del Estado, y el artículo 164 de su Reglamento. De darse el caso, LA ENTIDAD procederá de acuerdo a lo establecido en los artículos 165 y 207 del Reglamento de la Ley de Contrataciones del Estado.

#### **CLÁUSULA DÉCIMA SÉTIMA: RESPONSABILIDAD DE LAS PARTES**

Cuando se resuelva el contrato por causas imputables a algunas de las partes, se debe resarcir los daños y perjuicios ocasionados, a través de la indemnización correspondiente. Ello no obsta la aplicación de las sanciones administrativas, penales y pecuniarias a que dicho incumplimiento diere lugar, en el caso que éstas correspondan.

Lo señalado precedentemente no exime a ninguna de las partes del cumplimiento de las demás obligaciones previstas en el presente contrato.

#### **CLÁUSULA DÉCIMA OCTAVA: ANTICORRUPCIÓN**

EL CONTRATISTA declara y garantiza no haber, directa o indirectamente, o tratándose de una persona jurídica a través de sus socios, integrantes de los órganos de administración, apoderados, representantes legales, funcionarios, asesores o personas vinculadas a las que se refiere el artículo 7 del Reglamento de la Ley de Contrataciones del Estado, ofrecido, negociado o efectuado, cualquier pago o, en general, cualquier beneficio o incentivo ilegal en relación al contrato.

Asimismo, el CONTRATISTA se obliga a conducirse en todo momento, durante la ejecución del contrato, con honestidad, probidad, veracidad e integridad y de no cometer actos ilegales o de corrupción, directa o indirectamente o a través de sus socios, accionistas, participacionistas, integrantes de los órganos de administración, apoderados, representantes legales, funcionarios, asesores y personas vinculadas a las que se refiere el artículo 7 del Reglamento de la Ley de Contrataciones del Estado.

Además, EL CONTRATISTA se compromete a i) comunicar a las autoridades competentes, de manera directa y oportuna, cualquier acto o conducta ilícita o corrupta de la que tuviera conocimiento; y ii) adoptar medidas técnicas, organizativas y/o de personal apropiadas para evitar los referidos actos o prácticas.

Finalmente, EL CONTRATISTA se compromete a no colocar a los funcionarios públicos con los que deba interactuar, en situaciones reñidas con la ética. En tal sentido, reconoce y acepta la prohibición de ofrecerles a éstos cualquier tipo de obsequio, donación, beneficio y/o gratificación, ya sea de bienes o servicios, cualquiera sea la finalidad con la que se lo haga.

#### **CLÁUSULA DÉCIMA NOVENA: MARCO LEGAL DEL CONTRATO**

Sólo en lo no previsto en este contrato, en la Ley de Contrataciones del Estado y su Reglamento, en las directivas que emita el OSCE y demás normativa especial que resulte aplicable, serán de aplicación supletoria las disposiciones pertinentes del Código Civil vigente, cuando corresponda, y demás normas de derecho privado.

#### **CLÁUSULA VIGÉSIMA: SOLUCIÓN DE CONTROVERSIAS<sup>55</sup>**

<sup>55</sup> De acuerdo con el numeral 225.3 del artículo 225 del Reglamento, las partes pueden recurrir al arbitraje ad hoc cuando las



Las controversias que surjan entre las partes durante la ejecución del contrato se resuelven mediante conciliación o arbitraje, según el acuerdo de las partes.

Cualquiera de las partes tiene derecho a iniciar el arbitraje a fin de resolver dichas controversias dentro del plazo de caducidad previsto en la Ley de Contrataciones del Estado y su Reglamento.

Facultativamente, cualquiera de las partes tiene el derecho a solicitar una conciliación dentro del plazo de caducidad correspondiente, según lo señalado en el artículo 224 del Reglamento de la Ley de Contrataciones del Estado, sin perjuicio de recurrir al arbitraje, en caso no se llegue a un acuerdo entre ambas partes o se llegue a un acuerdo parcial. Las controversias sobre nulidad del contrato solo pueden ser sometidas a arbitraje.

El Laudo arbitral emitido es inapelable, definitivo y obligatorio para las partes desde el momento de su notificación, según lo previsto en el numeral 45.21 del artículo 45 de la Ley de Contrataciones del Estado.

#### **Importante para la Entidad**

*De acuerdo con lo dispuesto en el numeral 243.4 del artículo 243 del Reglamento, la obligatoriedad de someter a Junta de Resolución de Disputas las controversias en los contratos de obra por montos superiores a veinte millones con 00/100 Soles (S/ 20 000 000,00), es obligatoria. Asimismo, el sometimiento de la solución de controversias a una Junta de Resolución de Disputas en los contratos cuyos montos sean iguales o menores a veinte millones con 00/100 Soles (S/ 20 000 000,00) es facultativa. En tal sentido, según lo previsto en el Anexo N° 2 de la Directiva N° 012-2019-OSCE/CD incluir la siguiente cláusula, según corresponda:*

#### **CLÁUSULA VIGÉSIMA PRIMERA: JUNTA DE RESOLUCIÓN DE DISPUTAS**

*Las partes acuerdan para la solución de las controversias derivadas del presente Contrato de Obra conformar una Junta de Resolución de Disputas (en adelante, la JRD) de acuerdo a las disposiciones de la Ley de Contrataciones del Estado, su Reglamento y las directivas que emita OSCE al respecto (en adelante, las "Normas Aplicables a la JRD"); encargando su organización y administración al [DENOMINACIÓN O RAZÓN SOCIAL DEL CENTRO DE ADMINISTRACIÓN DESIGNADO POR LAS PARTES AL CUAL ENCARGAN LA ORGANIZACIÓN DE LA JRD].*

*La JRD estará compuesta por [TRES (3) MIEMBROS / UN (1) MIEMBRO], los/el cual/es será/n designado/s conforme a las Normas Aplicables a la JRD.*

*Todas las controversias generadas entre las partes con ocasión al presente Contrato de Obra deben ser sometidas, en primer lugar, a la decisión de la JRD de conformidad con las Normas Aplicables a las JRD.*

*La decisión que emita la JRD es vinculante y, por tanto, de inmediato y obligatorio cumplimiento para las partes conforme a lo establecido en las Normas Aplicables a la JRD. El incumplimiento de la decisión otorga a la parte afectada la potestad de resolver el contrato, previo aviso requiriendo el cumplimiento.*

*En caso alguna de las Partes no esté de acuerdo con la decisión emitida por la JRD, podrá someter la controversia a arbitraje conforme a lo establecido en las Normas Aplicables a la JRD. Las Partes acuerdan que es condición obligatoria para el inicio del arbitraje el haber concluido de modo previo el procedimiento ante la JRD.*

*Si una Parte no manifiesta su disconformidad con una decisión emitida por la JRD en el plazo previsto en las Normas Aplicables a las JRD, entonces dicha decisión adquiere el carácter de definitiva y no podrá ser sometida a arbitraje. Si una Parte manifiesta su disconformidad con una decisión emitida por la JRD en el plazo previsto en las Normas Aplicables a las JRD, pero no inicia el arbitraje respectivo en el plazo previsto en dichas Normas, aquella adquiere la calidad de definitiva.*

***Incorporar o eliminar, según corresponda***

#### **CLÁUSULA VIGÉSIMA SEGUNDA: FACULTAD DE ELEVAR A ESCRITURA PÚBLICA**

controversias deriven de procedimientos de selección cuyo valor referencial sea menor o igual a cinco millones con 00/100 soles (S/ 5 000 000,00).





Cualquiera de las partes puede elevar el presente contrato a Escritura Pública corriendo con todos los gastos que demande esta formalidad.

**CLÁUSULA VIGÉSIMA TERCERA: DOMICILIO PARA EFECTOS DE LA EJECUCIÓN CONTRACTUAL**

Las partes declaran el siguiente domicilio para efecto de las notificaciones que se realicen durante la ejecución del presente contrato:

DOMICILIO DE LA ENTIDAD: [.....]

DOMICILIO DEL CONTRATISTA: [CONSIGNAR EL DOMICILIO SEÑALADO POR EL POSTOR GANADOR DE LA BUENA PRO AL PRESENTAR LOS REQUISITOS PARA EL PERFECCIONAMIENTO DEL CONTRATO]

La variación del domicilio aquí declarado de alguna de las partes debe ser comunicada a la otra parte, formalmente y por escrito, con una anticipación no menor de quince (15) días calendario.

De acuerdo con las bases integradas, la oferta y las disposiciones del presente contrato, las partes lo firman por duplicado en señal de conformidad en la ciudad de [.....] al [CONSIGNAR FECHA].

\_\_\_\_\_  
“LA ENTIDAD”

\_\_\_\_\_  
“EL CONTRATISTA”

**Importante**

*Este documento puede firmarse digitalmente si ambas partes cuentan con firma digital, según la Ley N° 27269, Ley de Firmas y Certificados Digitales<sup>56</sup>.*

<sup>56</sup> Para mayor información sobre la normativa de firmas y certificados digitales ingresar a: <https://www.indecopi.gob.pe/web/firmas-digitales/firmar-y-certificados-digitales>



## CAPÍTULO VI CONSTANCIA DE PRESTACIÓN DE EJECUCIÓN DE OBRA

De conformidad con el artículo 169 del Reglamento, se deja expresa constancia de la culminación de la prestación derivada del contrato mencionado en el numeral 3 del presente documento.

<b>1 DATOS DEL DOCUMENTO</b>	Número del documento			
	Fecha de emisión del documento			
<b>2 DATOS DEL CONTRATISTA</b>	Nombre, denominación o razón social			
	RUC			
	EN CASO EL CONTRATISTA SEA UN CONSORCIO, ADEMÁS SE DEBERÁ REGISTRAR LA SIGUIENTE INFORMACIÓN:			
	Nombre o razón social del integrante del consorcio	RUC	%	Descripción de las obligaciones
<b>3 DATOS DEL CONTRATO</b>	Número del contrato			
	Tipo y número del procedimiento de selección			
	Descripción del objeto del contrato			
	Fecha de suscripción del contrato			
	Monto del contrato			
<b>4 DATOS DE LA OBRA</b>	Denominación de la obra			
	Ubicación de la obra (Región, Provincia y Distrito)			
	Nombres y apellidos del Supervisor de la Obra			
	Plazo de ejecución de la obra	Plazo original	días calendario	
		Ampliación(es) de plazo	días calendario	
		Total plazo	días calendario	
		Fecha de culminación de la obra		
		Fecha de recepción de la obra		
	Monto de la obra	Fecha de liquidación de la obra		
		Número de adicionales de obra		
		Monto total de los adicionales		
		Número de deductivos		
Monto total de los deductivos				
Monto total de la obra (sólo componente de obra)				



<b>5 APLICACIÓN DE PENALIDADES</b>	Monto de las penalidades por mora				
	Monto de otras penalidades				
	Monto total de las penalidades aplicadas				
<b>6 SOLUCIÓN DE CONTROVERSIAS DEL CONTRATO</b>	Junta de Resolución de Disputas	Si		No	
	Arbitraje	Si		No	
	N° de arbitrajes				
<b>7 DATOS DE LA ENTIDAD</b>	Nombre de la Entidad				
	RUC de la Entidad				
	Nombres y apellidos del funcionario que emite la constancia				
	Cargo que ocupa en la Entidad				
	Teléfono de contacto				
<b>8</b>					
	<b>NOMBRE, FIRMA Y SELLO DEL FUNCIONARIO COMPETENTE</b>				





## ANEXOS



## ANEXO N° 1

### DECLARACIÓN JURADA DE DATOS DEL POSTOR

Señores

**COMITÉ DE SELECCIÓN**

**LICITACIÓN PÚBLICA N° [CONSIGNAR NOMENCLATURA DEL PROCEDIMIENTO]**

Presente.-

El que se suscribe, [.....], postor y/o Representante Legal de [CONSIGNAR EN CASO DE SER PERSONA JURÍDICA], identificado con [CONSIGNAR TIPO DE DOCUMENTO DE IDENTIDAD] N° [CONSIGNAR NÚMERO DE DOCUMENTO DE IDENTIDAD], con poder inscrito en la localidad de [CONSIGNAR EN CASO DE SER PERSONA JURÍDICA] en la Ficha N° [CONSIGNAR EN CASO DE SER PERSONA JURÍDICA] Asiento N° [CONSIGNAR EN CASO DE SER PERSONA JURÍDICA], **DECLARO BAJO JURAMENTO** que la siguiente información se sujeta a la verdad:

Nombre, Denominación o Razón Social :			
Domicilio Legal :			
RUC :	Teléfono(s) :		
Correo electrónico :			

#### Autorización de notificación por correo electrónico:

Autorizo que se notifiquen al correo electrónico indicado las siguientes actuaciones:

1. Solicitud de reducción de la oferta económica.
2. Solicitud de subsanación de los requisitos para perfeccionar el contrato.
3. Solicitud para presentar los documentos para perfeccionar el contrato, según orden de prelación, de conformidad con lo previsto en el artículo 141 del Reglamento.
4. Respuesta a la solicitud de acceso al expediente de contratación.

Asimismo, me comprometo a remitir la confirmación de recepción, en el plazo máximo de dos (2) días hábiles de recibida la comunicación.

[CONSIGNAR CIUDAD Y FECHA]

.....  
**Firma, Nombres y Apellidos del postor o Representante legal, según corresponda**

#### Importante

*La notificación dirigida a la dirección de correo electrónico consignada se entenderá válidamente efectuada cuando la Entidad reciba acuse de recepción.*



**Importante**

*Cuando se trate de consorcios, la declaración jurada es la siguiente:*

**ANEXO N° 1**

**DECLARACIÓN JURADA DE DATOS DEL POSTOR**

Señores

**COMITÉ DE SELECCIÓN**

**LICITACIÓN PÚBLICA N° [CONSIGNAR NOMENCLATURA DEL PROCEDIMIENTO]**

Presente.-

El que se suscribe, [.....], representante común del consorcio [CONSIGNAR EL NOMBRE DEL CONSORCIO], identificado con [CONSIGNAR TIPO DE DOCUMENTO DE IDENTIDAD] N° [CONSIGNAR NÚMERO DE DOCUMENTO DE IDENTIDAD], **DECLARO BAJO JURAMENTO** que la siguiente información se sujeta a la verdad:

Datos del consorciado 1			
Nombre, Denominación o Razón Social :			
Domicilio Legal :			
RUC :	Teléfono(s) :		
Correo electrónico :			

Datos del consorciado 2			
Nombre, Denominación o Razón Social :			
Domicilio Legal :			
RUC :	Teléfono(s) :		
Correo electrónico :			

Datos del consorciado ...			
Nombre, Denominación o Razón Social :			
Domicilio Legal :			
RUC :	Teléfono(s) :		
Correo electrónico :			

**Autorización de notificación por correo electrónico:**

Correo electrónico del consorcio:

Autorizo que se notifiquen al correo electrónico indicado las siguientes actuaciones:

1. Solicitud de reducción de la oferta económica.
2. Solicitud de subsanación de los requisitos para perfeccionar el contrato.
3. Solicitud para presentar los documentos para perfeccionar el contrato, según orden de prelación, de conformidad con lo previsto en el artículo 141 del Reglamento.
4. Respuesta a la solicitud de acceso al expediente de contratación.

Asimismo, me comprometo a remitir la confirmación de recepción, en el plazo máximo de dos (2) días hábiles de recibida la comunicación.

[CONSIGNAR CIUDAD Y FECHA]

.....  
**Firma, Nombres y Apellidos del representante  
común del consorcio**

**Importante**

*La notificación dirigida a la dirección de correo electrónico consignada se entenderá válidamente efectuada cuando la Entidad reciba acuse de recepción.*





**ANEXO N° 2**

**DECLARACIÓN JURADA  
(ART. 52 DEL REGLAMENTO DE LA LEY DE CONTRATACIONES DEL ESTADO)**

Señores

**COMITÉ DE SELECCIÓN**

**LICITACIÓN PÚBLICA N° [CONSIGNAR NOMENCLATURA DEL PROCEDIMIENTO]**

Presente.-

Mediante el presente el suscrito, postor y/o Representante Legal de [CONSIGNAR EN CASO DE SER PERSONA JURÍDICA], declaro bajo juramento:

- i. No haber incurrido y me obligo a no incurrir en actos de corrupción, así como a respetar el principio de integridad.
- ii. No tener impedimento para postular en el procedimiento de selección ni para contratar con el Estado, conforme al artículo 11 de la Ley de Contrataciones del Estado.
- iii. Conocer las sanciones contenidas en la Ley de Contrataciones del Estado y su Reglamento, así como las disposiciones aplicables de la Ley N° 27444, Ley del Procedimiento Administrativo General.
- iv. Participar en el presente proceso de contratación en forma independiente sin mediar consulta, comunicación, acuerdo, arreglo o convenio con ningún proveedor; y, conocer las disposiciones del Decreto Legislativo N° 1034, Decreto Legislativo que aprueba la Ley de Represión de Conductas Anticompetitivas.
- v. Conocer, aceptar y someterme a las bases, condiciones y reglas del procedimiento de selección.
- vi. Ser responsable de la veracidad de los documentos e información que presento en el presente procedimiento de selección.
- vii. Comprometerme a mantener la oferta presentada durante el procedimiento de selección y a perfeccionar el contrato, en caso de resultar favorecido con la buena pro.

[CONSIGNAR CIUDAD Y FECHA]

.....  
**Firma, Nombres y Apellidos del postor o  
Representante legal, según corresponda**

**Importante**

*En el caso de consorcios, cada integrante debe presentar esta declaración jurada, salvo que sea presentada por el representante común del consorcio.*



### ANEXO N° 3

#### DECLARACIÓN JURADA DE CUMPLIMIENTO DEL EXPEDIENTE TÉCNICO

Señores

**COMITÉ DE SELECCIÓN**

**LICITACIÓN PÚBLICA N° [CONSIGNAR NOMENCLATURA DEL PROCEDIMIENTO]**

Presente.-

Es grato dirigirme a usted, para hacer de su conocimiento que luego de haber examinado las bases y demás documentos del procedimiento de la referencia y, conociendo todos los alcances y las condiciones detalladas en dichos documentos, el postor que suscribe ofrece la ejecución de la obra [CONSIGNAR EL OBJETO DE LA CONVOCATORIA], de conformidad con el respectivo Expediente Técnico y las demás condiciones que se indican en el numeral 3.1 del Capítulo III de la sección específica de las bases y los documentos del procedimiento.

[CONSIGNAR CIUDAD Y FECHA]

.....  
**Firma, Nombres y Apellidos del postor o  
Representante legal o común, según corresponda**



## ANEXO N° 4

### DECLARACIÓN JURADA DE PLAZO DE EJECUCIÓN DE LA OBRA

Señores

**COMITÉ DE SELECCIÓN**

**LICITACIÓN PÚBLICA N° [CONSIGNAR NOMENCLATURA DEL PROCEDIMIENTO]**

Presente.-

Mediante el presente, con pleno conocimiento de las condiciones que se exigen en las bases del procedimiento de la referencia, me comprometo a ejecutar la obra [CONSIGNAR LA DENOMINACIÓN DE LA CONVOCATORIA] en el plazo de [CONSIGNAR EL PLAZO OFERTADO, EL CUAL DEBE SER EXPRESADO EN DÍAS CALENDARIO] días calendario.

[CONSIGNAR CIUDAD Y FECHA]

.....  
**Firma, Nombres y Apellidos del postor o  
Representante legal o común, según corresponda**

#### Importante para la Entidad

- *Cuando en el expediente de contratación establezca que la obra debe ejecutarse bajo la modalidad de ejecución llave en mano, considerar lo siguiente, según corresponda.*

*"Mediante el presente, con pleno conocimiento de las condiciones que se exigen en las bases del procedimiento de la referencia, me comprometo a ejecutar la obra [CONSIGNAR LA DENOMINACIÓN DE LA CONVOCATORIA], su equipamiento, mobiliario y montaje hasta la puesta en servicio, en el plazo de [CONSIGNAR EL PLAZO OFERTADO, EL CUAL DEBE ESTAR EXPRESADO EN DÍAS CALENDARIO] días calendario" <sup>57</sup>*

*"Mediante el presente, con pleno conocimiento de las condiciones que se exigen en las bases del procedimiento de la referencia, me comprometo a ejecutar la obra [CONSIGNAR LA DENOMINACIÓN DE LA CONVOCATORIA], su equipamiento, mobiliario y montaje hasta la puesta en servicio, en el plazo de [CONSIGNAR EL PLAZO OFERTADO, EL CUAL DEBE ESTAR EXPRESADO EN DÍAS CALENDARIO] días calendario, y la ejecución de la operación asistida de la obra en el plazo de [CONSIGNAR EL PLAZO OFERTADO DE LA PRESTACIÓN ASISTIDA DE LA OBRA, EL CUAL DEBE ESTAR EXPRESADO EN DÍAS CALENDARIO] días calendario." <sup>58</sup>*

**Incluir las disposiciones, según corresponda. Una vez culminada la elaboración de las bases, las notas que no se incorporen deben ser eliminadas**

<sup>57</sup> Este párrafo debe ser incluido en el caso de obras que se ejecuten bajo la modalidad de ejecución llave en mano que no incluya operación asistida.

<sup>58</sup> Este párrafo debe ser incluido en el caso de obras que se ejecuten bajo la modalidad de ejecución llave en mano que incluya operación asistida.





## ANEXO N° 5

### PROMESA DE CONSORCIO

(Sólo para el caso en que un consorcio se presente como postor)

Señores

**COMITÉ DE SELECCIÓN**

**LICITACIÓN PÚBLICA N° [CONSIGNAR NOMENCLATURA DEL PROCEDIMIENTO]**

Presente.-

Los suscritos declaramos expresamente que hemos convenido en forma irrevocable, durante el lapso que dure el procedimiento de selección, para presentar una oferta conjunta a la **LICITACIÓN PÚBLICA N° [CONSIGNAR NOMENCLATURA DEL PROCEDIMIENTO]**.

Asimismo, en caso de obtener la buena pro, nos comprometemos a formalizar el contrato de consorcio, de conformidad con lo establecido por el artículo 140 del Reglamento de la Ley de Contrataciones del Estado, bajo las siguientes condiciones:

a) Integrantes del consorcio

1. [NOMBRE, DENOMINACIÓN O RAZÓN SOCIAL DEL CONSORCIADO 1].
2. [NOMBRE, DENOMINACIÓN O RAZÓN SOCIAL DEL CONSORCIADO 2].

b) Designamos a [CONSIGNAR NOMBRES Y APELLIDOS DEL REPRESENTANTE COMÚN], identificado con [CONSIGNAR TIPO DE DOCUMENTO DE IDENTIDAD] N° [CONSIGNAR NÚMERO DE DOCUMENTO DE IDENTIDAD], como representante común del consorcio para efectos de participar en todos los actos referidos al procedimiento de selección, suscripción y ejecución del contrato correspondiente con [CONSIGNAR NOMBRE DE LA ENTIDAD].

Asimismo, declaramos que el representante común del consorcio no se encuentra impedido, inhabilitado ni suspendido para contratar con el Estado.

c) Fijamos nuestro domicilio legal común en [.....].

d) Las obligaciones que corresponden a cada uno de los integrantes del consorcio son las siguientes:

1. OBLIGACIONES DE [NOMBRE, DENOMINACIÓN O RAZÓN SOCIAL DEL CONSORCIADO 1] [ % ]<sup>59</sup>

[DESCRIBIR LAS OBLIGACIONES DEL CONSORCIADO 1]

2. OBLIGACIONES DE [NOMBRE, DENOMINACIÓN O RAZÓN SOCIAL DEL CONSORCIADO 2] [ % ]<sup>60</sup>

[DESCRIBIR LAS OBLIGACIONES DEL CONSORCIADO 2]

TOTAL OBLIGACIONES

100%<sup>61</sup>

[CONSIGNAR CIUDAD Y FECHA]

<sup>59</sup> Consignar únicamente el porcentaje total de las obligaciones, el cual debe ser expresado en número entero, sin decimales.

<sup>60</sup> Consignar únicamente el porcentaje total de las obligaciones, el cual debe ser expresado en número entero, sin decimales.

<sup>61</sup> Este porcentaje corresponde a la sumatoria de los porcentajes de las obligaciones de cada uno de los integrantes del consorcio.



.....  
**Consortiado 1**  
**Nombres, apellidos y firma del Consortiado 1**  
**o de su Representante Legal**  
**Tipo y N° de Documento de Identidad**

.....  
**Consortiado 2**  
**Nombres, apellidos y firma del Consortiado 2**  
**o de su Representante Legal**  
**Tipo y N° de Documento de Identidad**

**Importante**

*De conformidad con el artículo 52 del Reglamento, las firmas de los integrantes del consorcio deben ser legalizadas.*



**Importante para la Entidad**

*En caso de la contratación de la ejecución de una obra bajo el sistema a precios unitarios **incluir el siguiente anexo:***

*Esta nota deberá ser eliminada una vez culminada la elaboración de las bases*

**ANEXO N° 6**

**PRECIO DE LA OFERTA**

**ÍTEM N° [INDICAR NÚMERO]**

Señores

**COMITÉ DE SELECCIÓN**

**LICITACIÓN PÚBLICA N° [CONSIGNAR NOMENCLATURA DEL PROCEDIMIENTO]**

Presente.-

Es grato dirigirme a usted, para hacer de su conocimiento que, de acuerdo con las bases, mi oferta es la siguiente:

[ INCLUIR LA ESTRUCTURA DEL PRESUPUESTO DE OBRA, A FIN DE QUE EL POSTOR CONSIGNE LOS PRECIOS UNITARIOS Y EL PRECIO TOTAL DE SU OFERTA, TAL COMO SE MUESTRA DE MANERA REFERENCIAL EN EL SIGUIENTE EJEMPLO:

N° ITEM	PARTIDA	UNIDAD	METRADO	PU	SUB TOTAL

1	Total costo directo (A)	
2	Gastos generales	
2.1	Gastos fijos	
2.2	Gastos variables	
	Total gastos generales (B)	
3	Utilidad (C)	
	SUBTOTAL (A+B+C)	
4	IGV <sup>62</sup>	
5	Monto total de la oferta	

...

El precio de la oferta en [CONSIGNAR LA MONEDA DE LA CONVOCATORIA] incluye todos los tributos, seguros, transporte, inspecciones, pruebas y, de ser el caso, los costos laborales conforme a la legislación vigente, así como cualquier otro concepto que pueda tener incidencia sobre el costo de la obra a ejecutar; excepto la de aquellos postores que gocen de alguna exoneración legal, no incluirán en el precio de su oferta los tributos respectivos.

[CONSIGNAR CIUDAD Y FECHA]

<sup>62</sup> Para el cálculo del IGV, aplica el redondeo previsto en la Resolución de Superintendencia SUNAT N° 025-2000/SUNAT o norma que la reemplace. En ese sentido, el porcentaje se calcula considerando dos (2) decimales. Para efectos del redondeo  
i) Si el primer decimal siguiente es inferior a cinco (5), el valor permanecerá igual, suprimiéndose los decimales posteriores  
y ii) Si el primer decimal siguiente es igual o superior a cinco (5), el valor será incrementado en un centésimo.



.....  
**Firma, Nombres y Apellidos del postor o  
Representante legal o común, según corresponda**

**Importante**

- *En caso que el postor reduzca su oferta, según lo previsto en el artículo 68 del Reglamento, debe presentar nuevamente este Anexo.*
- *El postor que goce de alguna exoneración legal, debe indicar que su oferta no incluye el tributo materia de la exoneración, debiendo incluir el siguiente texto:*  
  
*“Mi oferta no incluye [CONSIGNAR EL TRIBUTO MATERIA DE LA EXONERACIÓN]”.*
- *El análisis de precios unitarios y el detalle de los gastos generales fijos y variables no se presentan en la oferta, sino para el perfeccionamiento del contrato.*

**Importante para la Entidad**

- *A fin de facilitar la labor del comité de selección, se recomienda publicar conjuntamente con las bases un archivo en Excel del presupuesto de la obra conforme el expediente técnico a fin de que los postores puedan utilizarlo al momento de elaborar su oferta. En tal caso, consignar lo siguiente:*  
  
*“Adicionalmente al documento escaneado del presente anexo, el postor puede adjuntar el archivo en Excel del presupuesto de la obra (que fue publicado conjuntamente con las bases), completando la información que sustenta el precio de su oferta. En caso de divergencia prevalece el documento escaneado del precio de la oferta”.*
- *En caso de procedimientos según relación de ítems, consignar lo siguiente:*  
  
*“El postor debe presentar el precio de su oferta en forma independiente, en los ítems que se presente”.*
- *En caso de contratación de obras por paquete, consignar lo siguiente:*  
  
*“El postor debe presentar el precio de su oferta con el detalle de cada obra incluida en el paquete”.*
- *En caso de contrataciones que conlleven la ejecución de prestaciones accesorias, consignar lo siguiente:*  
  
*“El postor debe detallar en el precio de su oferta, el monto correspondiente a la prestación principal y las prestaciones accesorias”.*
- *Si durante la fase de actos preparatorios, las Entidades advierten que es posible la participación de proveedores que gozan del beneficio de la exoneración del IGV prevista en la Ley N° 27037, Ley de Promoción de la Inversión en la Amazonía, consignar lo siguiente:*  
  
*“La oferta de los postores que presenten la Declaración Jurada de cumplimiento de condiciones para la aplicación de la exoneración del IGV (Anexo N° 7), debe encontrarse dentro de los límites del valor referencial sin IGV”.*

**Incluir las disposiciones, según corresponda. Una vez culminada la elaboración de las bases, las notas que no se incorporen deben ser eliminadas**





**Importante para la Entidad**

*En caso de la contratación de la ejecución de una obra bajo el sistema a suma alzada incluir el siguiente anexo:*

*Esta nota deberá ser eliminada una vez culminada la elaboración de las bases*

**ANEXO N° 6**

**PRECIO DE LA OFERTA**

**ÍTEM N° [INDICAR NÚMERO]**

Señores

**COMITÉ DE SELECCIÓN**

**LICITACIÓN PÚBLICA N° [CONSIGNAR NOMENCLATURA DEL PROCEDIMIENTO]**

Presente.-

Es grato dirigirme a usted, para hacer de su conocimiento que, de acuerdo con las bases, mi oferta es la siguiente:

CONCEPTO	PRECIO TOTAL
<b>TOTAL</b>	

El precio de la oferta [CONSIGNAR LA MONEDA DE LA CONVOCATORIA] incluye todos los tributos, seguros, transporte, inspecciones, pruebas y, de ser el caso, los costos laborales conforme a la legislación vigente, así como cualquier otro concepto que pueda tener incidencia sobre el costo de la obra a ejecutar; excepto la de aquellos postores que gocen de alguna exoneración legal, no incluirán en el precio de su oferta los tributos respectivos.

[CONSIGNAR CIUDAD Y FECHA]

.....  
**Firma, Nombres y Apellidos del postor o  
Representante legal o común, según corresponda**

**Importante**

- El postor debe adjuntar el desagregado de partidas que sustenta su oferta, tal como se muestra de manera referencial en el siguiente ejemplo:*

N° ITEM	PARTIDA	UNIDAD	METRADO	PU	SUB TOTAL
1	Total costo directo (A)				
2	Gastos generales				
2.1	Gastos fijos				
2.2	Gastos variables				



	Total gastos generales (B)	
3	Utilidad (C)	
	SUBTOTAL (A+B+C)	
4	IGV <sup>63</sup>	
5	Monto total de la oferta	

- *En caso que el postor reduzca su oferta, según lo previsto en el artículo 68 del Reglamento, debe presentar nuevamente este Anexo.*
- *El postor que goce de alguna exoneración legal, debe indicar que su oferta no incluye el tributo materia de la exoneración, debiendo incluir el siguiente texto:*  
*“Mi oferta no incluye [CONSIGNAR EL TRIBUTO MATERIA DE LA EXONERACIÓN]”.*
- *De ser el caso, el análisis de precios unitarios y el detalle de los gastos generales fijos y variables no se presentan en la oferta, sino para el perfeccionamiento del contrato.*

#### Importante para la Entidad

- *A fin de facilitar la labor del comité de selección, se recomienda publicar conjuntamente con las bases un archivo en Excel del presupuesto de la obra conforme el expediente técnico a fin de que los postores puedan utilizarlo al momento de elaborar su oferta. En tal caso, consignar lo siguiente:*  
*“Adicionalmente al documento escaneado del presente anexo, el postor puede adjuntar el archivo en Excel del presupuesto de la obra (que fue publicado conjuntamente con las bases), completando la información que sustenta el precio de su oferta. En caso de divergencia prevalece el documento escaneado del precio de la oferta”.*
- *En caso de procedimientos según relación de ítems, consignar lo siguiente:*  
*“El postor debe presentar el precio de su oferta en forma independiente, en los ítems que se presente”.*
- *En caso de contratación de obras por paquete, consignar lo siguiente:*  
*“El postor debe presentar el precio de su oferta con el detalle de cada obra incluida en el paquete”.*
- *En caso de contrataciones que conllevan la ejecución de prestaciones accesorias, consignar lo siguiente:*  
*“El postor debe detallar en el precio de su oferta, el monto correspondiente a la prestación principal y las prestaciones accesorias”.*
- *Si durante la fase de actos preparatorios, las Entidades advierten que es posible la participación de proveedores que gozan del beneficio de la exoneración del IGV prevista en la Ley N° 27037, Ley de Promoción de la Inversión en la Amazonía, consignar lo siguiente:*  
*“La oferta de los postores que presenten la Declaración Jurada de cumplimiento de condiciones para la aplicación de la exoneración del IGV (Anexo N° 7), debe encontrarse dentro de los límites del valor referencial sin IGV”.*

**Incluir las disposiciones, según corresponda. Una vez culminada la elaboración de las bases, las notas que no se incorporen deben ser eliminadas**

<sup>63</sup> Para el cálculo del IGV, aplica el redondeo previsto en la Resolución de Superintendencia SUNAT N° 025-2000/SUNAT o norma que la reemplace. En ese sentido, el porcentaje se calcula considerando dos (2) decimales. Para efectos del redondeo  
i) Si el primer decimal siguiente es inferior a cinco (5), el valor permanecerá igual, suprimiéndose los decimales posteriores  
y ii) Si el primer decimal siguiente es igual o superior a cinco (5), el valor será incrementado en un centésimo.



**Importante para la Entidad**

*En caso de la contratación de la ejecución de una obra bajo el esquema mixto de suma alzada y precios unitarios incluir el siguiente anexo:*

*Esta nota deberá ser eliminada una vez culminada la elaboración de las bases*

**ANEXO N° 6**

**PRECIO DE LA OFERTA**

**ÍTEM N° [INDICAR NÚMERO]**

Señores

**COMITÉ DE SELECCIÓN**

**LICITACIÓN PÚBLICA N° [CONSIGNAR NOMENCLATURA DEL PROCEDIMIENTO]**

Presente.-

Es grato dirigirme a usted, para hacer de su conocimiento que, de acuerdo con las bases, mi oferta es la siguiente:

[INCLUIR LA ESTRUCTURA DEL PRESUPUESTO DE OBRA EXTRAIDA DEL EXPEDIENTE TÉCNICO DE LOS COMPONENTES, CUYAS CANTIDADES Y MAGNITUDES ESTÁN DEFINIDAS, A FIN DE QUE EL POSTOR CONSIGNE LOS PRECIOS UNITARIOS Y EL PRECIO TOTAL DE SU OFERTA, TAL COMO SE MUESTRA DE MANERA REFERENCIAL EN EL SIGUIENTE EJEMPLO:

OFERTA A PRECIOS UNITARIOS DE LOS COMPONENTES SIGUIENTES:

N° ITEM	PARTIDA	UNIDAD	METRADO	PU	SUB TOTAL

1	Total costo directo (A)	
2	Gastos generales	
2.1	Gastos fijos	
2.2	Gastos variables	
	Total gastos generales (B)	
3	Utilidad (C)	
	SUBTOTAL (A+B+C)	
4	IGV <sup>64</sup>	
5	Monto del componente a precios unitarios	

...]

OFERTA A SUMA ALZADA DE LOS COMPONENTES SIGUIENTES:

CONCEPTO	PRECIO
Monto del componente a suma alzada	

Asimismo, el postor debe adjuntar el desagregado de partidas que sustenta su oferta a suma alzada, tal como se muestra de manera referencial en el siguiente ejemplo:

<sup>64</sup> Para el cálculo del IGV, aplica el redondeo previsto en la Resolución de Superintendencia SUNAT N° 025-2000/SUNAT o norma que la reemplace. En ese sentido, el porcentaje se calcula considerando dos (2) decimales. Para efectos del redondeo i) Si el primer decimal siguiente es inferior a cinco (5), el valor permanecerá igual, suprimiéndose los decimales posteriores y ii) Si el primer decimal siguiente es igual o superior a cinco (5), el valor será incrementado en un centésimo.



N° ITEM	PARTIDA	UNIDAD	METRADO	PU	SUB TOTAL

1	Total costo directo (A)	
2	Gastos generales	
2.1	Gastos fijos	
2.2	Gastos variables	
	Total gastos generales (B)	
3	Utilidad (C)	
	SUBTOTAL (A+B+C)	
4	IGV <sup>65</sup>	
5	Monto de la oferta a suma alzada	

Monto total de la oferta	
--------------------------	--

El precio de la oferta [CONSIGNAR LA MONEDA DE LA CONVOCATORIA] incluye todos los tributos, seguros, transporte, inspecciones, pruebas y, de ser el caso, los costos laborales conforme a la legislación vigente, así como cualquier otro concepto que pueda tener incidencia sobre el costo de la obra a ejecutar; excepto la de aquellos postores que gocen de alguna exoneración legal, no incluirán en el precio de su oferta los tributos respectivos.

[CONSIGNAR CIUDAD Y FECHA]

.....  
**Firma, Nombres y Apellidos del postor o  
Representante legal o común, según corresponda**

#### Importante

- *En caso que el postor reduzca su oferta, según lo previsto en el artículo 68 del Reglamento, debe presentar nuevamente este Anexo.*
- *El postor que goce de alguna exoneración legal, debe indicar que su oferta no incluye el tributo materia de la exoneración, debiendo incluir el siguiente texto:*  
  
*"Mi oferta no incluye [CONSIGNAR EL TRIBUTO MATERIA DE LA EXONERACIÓN]".*
- *El análisis de precios unitarios y el detalle de los gastos generales fijos y variables no se presentan en la oferta, sino para el perfeccionamiento del contrato.*

#### Importante para la Entidad

- *A fin de facilitar la labor del comité de selección, se recomienda publicar conjuntamente con las bases un archivo en Excel del presupuesto de la obra conforme el expediente técnico a fin de*

<sup>65</sup> Para el cálculo del IGV, aplica el redondeo previsto en la Resolución de Superintendencia SUNAT N° 025-2000/SUNAT o norma que la reemplace. En ese sentido, el porcentaje se calcula considerando dos (2) decimales. Para efectos del redondeo i) Si el primer decimal siguiente es inferior a cinco (5), el valor permanecerá igual, suprimiéndose los decimales posteriores y ii) Si el primer decimal siguiente es igual o superior a cinco (5), el valor será incrementado en un centésimo.





*que los postores puedan utilizarlo al momento de elaborar su oferta. En tal caso, consignar lo siguiente:*

*“Adicionalmente al documento escaneado del presente anexo, el postor puede adjuntar el archivo en Excel del presupuesto de la obra (que fue publicado conjuntamente con las bases), completando la información que sustenta el precio de su oferta. En caso de divergencia prevalece el documento escaneado del precio de la oferta”.*

- *En caso de procedimientos según relación de ítems, consignar lo siguiente:*

*“El postor debe presentar el precio de su oferta en forma independiente, en los ítems que se presente”.*

- *En caso de contratación de obras por paquete, consignar lo siguiente:*

*“El postor debe presentar el precio de su oferta con el detalle de cada obra incluida en el paquete”.*

- *En caso de contrataciones que conllevan la ejecución de prestaciones accesorias, consignar lo siguiente:*

*“El postor debe detallar en el precio de su oferta, el monto correspondiente a la prestación principal y las prestaciones accesorias”.*

- *Si durante la fase de actos preparatorios, las Entidades advierten que es posible la participación de proveedores que gozan del beneficio de la exoneración del IGV prevista en la Ley N° 27037, Ley de Promoción de la Inversión en la Amazonía, consignar lo siguiente:*

*“La oferta de los postores que presenten la Declaración Jurada de cumplimiento de condiciones para la aplicación de la exoneración del IGV (**Anexo N° 8**), debe encontrarse dentro de los límites del valor referencial sin IGV”.*

***Incluir las disposiciones, según corresponda. Una vez culminada la elaboración de las bases, las notas que no se incorporen deben ser eliminadas***



**Importante para la Entidad**

*Si durante la fase de actos preparatorios, las Entidades advierten que es posible la participación de proveedores que gozan del beneficio de la exoneración del IGV prevista en la Ley N° 27037, Ley de Promoción de la Inversión en la Amazonía, incluir el siguiente anexo:*

*Esta nota deberá ser eliminada una vez culminada la elaboración de las bases*

**ANEXO N° 7**

**DECLARACIÓN JURADA DE CUMPLIMIENTO DE CONDICIONES PARA LA APLICACIÓN DE LA EXONERACIÓN DEL IGV**

Señores

**COMITÉ DE SELECCIÓN**

**LICITACIÓN PÚBLICA N° [CONSIGNAR NOMENCLATURA DEL PROCEDIMIENTO]**

Presente.-

Mediante el presente el suscrito, postor y/o Representante Legal de [CONSIGNAR EN CASO DE SER PERSONA JURÍDICA], declaro bajo juramento que gozo del beneficio de la exoneración del IGV previsto en la Ley N° 27037, Ley de Promoción de la Inversión en la Amazonía, dado que cumplo con las condiciones siguientes:

- 1.- Que el domicilio fiscal de la empresa<sup>66</sup> se encuentra ubicada en la Amazonía y coincide con el lugar establecido como sede central (donde tiene su administración y lleva su contabilidad);
- 2.- Que la empresa se encuentra inscrita en las Oficinas Registrales de la Amazonía (exigible en caso de personas jurídicas);
- 3.- Que, al menos el setenta por ciento (70%) de los activos fijos de la empresa se encuentran en la Amazonía; y
- 4.- Que la empresa no ejecuta obras fuera de la Amazonía.

[CONSIGNAR CIUDAD Y FECHA]

.....  
**Firma, Nombres y Apellidos del postor o Representante legal, según corresponda**

**Importante**

*Cuando se trate de consorcios, esta declaración jurada será presentada por cada uno de los integrantes del consorcio, salvo que se trate de consorcios con contabilidad independiente, en cuyo caso debe ser suscrita por el representante común, debiendo indicar su condición de consorcio con contabilidad independiente y el número de RUC del consorcio.*

<sup>66</sup> En el artículo 1 del "Reglamento de las Disposiciones Tributarias contenidas en la Ley de Promoción de la Inversión en la Amazonía" se define como "empresa" a las "Personas naturales, sociedades conyugales, sucesiones indivisas y personas consideradas jurídicas por la Ley del Impuesto a la Renta, generadoras de rentas de tercera categoría, ubicadas en la Amazonía. Las sociedades conyugales son aquéllas que ejerzan la opción prevista en el Artículo 16 de la Ley del Impuesto a la Renta."



**Importante para la Entidad**

*En el caso de procedimientos por relación de ítems cuando la obra se ejecute fuera de la provincia de Lima y Callao y el monto del valor referencial de algún ítem no supere los novecientos mil Soles (S/ 900,000.00) debe considerarse el siguiente anexo:*

*Esta nota deberá ser eliminada una vez culminada la elaboración de las bases.*

**ANEXO N° 8**

**SOLICITUD DE BONIFICACIÓN DEL DIEZ POR CIENTO (10%) POR OBRAS EJECUTADAS FUERA DE LA PROVINCIA DE LIMA Y CALLAO**  
**(DE SER EL CASO, SOLO PRESENTAR ESTA SOLICITUD EN EL ÍTEM [CONSIGNAR EL N° DEL ÍTEM O ÍTEM CUYO VALOR REFERENCIAL NO SUPERA LOS NOVECIENTOS MIL SOLES (S/ 900,000.00)])**

Señores

**COMITÉ DE SELECCIÓN**

**LICITACIÓN PÚBLICA N° [CONSIGNAR NOMENCLATURA DEL PROCEDIMIENTO]**

Presente.-

Mediante el presente el suscrito, postor y/o Representante Legal de [CONSIGNAR EN CASO DE SER PERSONA JURIDICA], solicito la asignación de la bonificación del diez por ciento (10%) sobre el puntaje total en [CONSIGNAR EL ÍTEM O ITEMS, SEGÚN CORRESPONDA, EN LOS QUE SE SOLICITA LA BONIFICACIÓN] debido a que el domicilio de mi representada se encuentra ubicado en la provincia o provincia colindante donde se ejecuta la obra.

[CONSIGNAR CIUDAD Y FECHA]

.....  
**Firma, Nombres y Apellidos del postor o Representante legal, según corresponda**

**Importante**

- *Para asignar la bonificación, el comité de selección, verifica el domicilio consignado por el postor en el Registro Nacional de Proveedores (RNP).*
- *Para que el postor pueda acceder a la bonificación, debe cumplir con las condiciones establecidas en el literal f) del artículo 50 del Reglamento.*



**Importante**

*Cuando se trate de consorcios, la declaración jurada es la siguiente:*

**ANEXO N° 8**

**SOLICITUD DE BONIFICACIÓN DEL DIEZ POR CIENTO (10%) POR OBRAS EJECUTADAS FUERA DE LA PROVINCIA DE LIMA Y CALLAO**  
**(DE SER EL CASO, SOLO PRESENTAR ESTA SOLICITUD EN EL ÍTEM [CONSIGNAR EL N° DEL ÍTEM O ÍTEMS CUYO VALOR REFERENCIAL NO SUPERA LOS NOVECIENTOS MIL SOLES (S/ 900,000.00)])**

Señores

**COMITÉ DE SELECCIÓN**

**LICITACIÓN PÚBLICA N° [CONSIGNAR NOMENCLATURA DEL PROCEDIMIENTO]**

Presente.-

Mediante el presente el que se suscribe, [.....], representante común del consorcio [CONSIGNAR EL NOMBRE DEL CONSORCIO], solicito la asignación de la bonificación del diez por ciento (10%) sobre el puntaje total en [CONSIGNAR EL ÍTEM O ÍTEMS, SEGÚN CORRESPONDA, EN LOS QUE SE SOLICITA LA BONIFICACIÓN] debido a que los domicilios de todos los integrantes del consorcio se encuentran ubicados en la provincia o provincias colindantes donde se ejecuta la obra.

[CONSIGNAR CIUDAD Y FECHA]

.....  
**Firma, Nombres y Apellidos del representante  
común del consorcio**

**Importante**

- *Para asignar la bonificación, el comité de selección, verifica el domicilio consignado de los integrantes del consorcio, en el Registro Nacional de Proveedores (RNP).*
- *Para que un consorcio pueda acceder a la bonificación, cada uno de sus integrantes debe cumplir con las condiciones establecidas en el literal f) del artículo 50 del Reglamento.*





## ANEXO N° 9

### DECLARACIÓN JURADA (NUMERAL 49.4 DEL ARTÍCULO 49 DEL REGLAMENTO)

Señores

**COMITÉ DE SELECCIÓN**

**LICITACIÓN PÚBLICA N° [CONSIGNAR NOMENCLATURA DEL PROCEDIMIENTO]**

Presente.-

Mediante el presente el suscrito, postor y/o Representante Legal de [CONSIGNAR EN CASO DE SER PERSONA JURÍDICA], declaro que la experiencia que acredito de la empresa [CONSIGNAR LA DENOMINACIÓN DE LA PERSONA JURÍDICA] como consecuencia de una reorganización societaria, no se encuentra en el supuesto establecido en el numeral 49.4 del artículo 49 del Reglamento.

[CONSIGNAR CIUDAD Y FECHA]

.....  
**Firma, Nombres y Apellidos del postor o  
Representante legal, según corresponda**

#### **Importante**

*A efectos de cautelar la veracidad de esta declaración, el postor puede verificar la información de la Relación de Proveedores Sancionados por el Tribunal de Contrataciones del Estado con Sanción Vigente en <http://portal.osce.gob.pe/rnp/content/relación-de-proveedores-sancionados>.*

*También le asiste dicha facultad al órgano encargado de las contrataciones o al órgano de la Entidad al que se le haya asignado la función de verificación de la oferta presentada por el postor ganador de la buena pro.*

ANEXO N° 10

EXPERIENCIA DEL POSTOR EN LA ESPECIALIDAD

Señores  
**COMITÉ DE SELECCIÓN**  
**LICITACIÓN PÚBLICA N°** [CONSIGNAR NOMENCLATURA DEL PROCEDIMIENTO]  
Presente.-

Mediante el presente, el suscrito detalla lo siguiente como EXPERIENCIA EN OBRAS SIMILARES:

Nº	CLIENTE	OBJETO DEL CONTRATO	Nº CONTRATO	FECHA DEL CONTRATO <sup>67</sup>	FECHA DE RECEPCIÓN DE LA OBRA	EXPERIENCIA PROVENIENTE <sup>68</sup> DE:	MONEDA	IMPORTE <sup>69</sup>	TIPO DE CAMBIO VENTA <sup>70</sup>	MONTO FACTURADO ACUMULADO <sup>71</sup>
1										
2										
3										
4										
5										
6										

<sup>67</sup> Se refiere a la fecha de suscripción del contrato.

<sup>68</sup> Si el titular de la experiencia no es el postor, consignar si dicha experiencia corresponde a la matriz en caso que el postor sea sucursal, o fue transmitida por reorganización societaria, debiendo acompañar la documentación sustentatoria correspondiente. Al respecto, según la Opinión N° 216-2017/DTN “Considerando que la sociedad matriz y la sucursal constituyen la misma persona jurídica, la sucursal puede acreditar como suya la experiencia de su matriz”. Del mismo modo, según lo previsto en la Opinión N° 010-2013/DTN, “... en una operación de reorganización societaria que comprende tanto una fusión como una escisión, la sociedad resultante podrá acreditar como suya la experiencia de la sociedad incorporada o absorbida, que se extingue producto de la fusión; asimismo, si en virtud de la escisión se transfiere un bloque patrimonial consistente en una línea de negocio completa, la sociedad resultante podrá acreditar como suya la experiencia de la sociedad escindida, correspondiente a la línea de negocio transmitida. De esta manera, la sociedad resultante podrá emplear la experiencia transmitida, como consecuencia de la reorganización societaria antes descrita, en los futuros procesos de selección en los que participe”.

<sup>69</sup> Se refiere al monto del contrato ejecutado incluido adicionales y reducciones, de ser el caso.

<sup>70</sup> El tipo de cambio venta debe corresponder al publicado por la SBS correspondiente a la fecha de suscripción del contrato.

<sup>71</sup> Consignar en la moneda establecida para el valor referencial.

N°	CLIENTE	OBJETO DEL CONTRATO	N° CONTRATO	FECHA DEL CONTRATO <sup>67</sup>	FECHA DE RECEPCIÓN DE LA OBRA	EXPERIENCIA PROVENIENTE <sup>68</sup> DE:	MONEDA	IMPORTE <sup>69</sup>	TIPO DE CAMBIO VENTA <sup>70</sup>	MONTO FACTURADO ACUMULADO <sup>71</sup>
7										
8										
9										
10										
TOTAL										

[CONSIGNAR CIUDAD Y FECHA]

.....  
Firma, Nombres y Apellidos del postor o  
Representante legal o común, según corresponda

**Nota para la Entidad**

*En el caso de procedimientos por relación de ítems cuando el monto del valor referencial de algún ítem corresponda a una Adjudicación Simplificada, se incluye el siguiente anexo:*

*Esta nota deberá ser eliminada una vez culminada la elaboración de las bases*

**ANEXO N° 11**

**SOLICITUD DE BONIFICACIÓN DEL CINCO POR CIENTO (5%) POR TENER LA CONDICIÓN DE MICRO Y PEQUEÑA EMPRESA**  
**ITEM [CONSIGNAR EL N° DEL ÍTEM O ÍTEMS CUYO VALOR REFERENCIAL CORRESPONDE A UNA AS]**

Señores

**COMITÉ DE SELECCIÓN**

**LICITACIÓN PÚBLICA N° [CONSIGNAR NOMENCLATURA DEL PROCEDIMIENTO]**

Presente.-

Mediante el presente el suscrito, postor y/o Representante legal de [CONSIGNAR EN CASO DE SER PERSONA JURÍDICA], solicito la asignación de la bonificación del cinco por ciento (5%) sobre el puntaje total obtenido, debido a que mi representada cuenta con la condición de micro y pequeña empresa.

[CONSIGNAR CIUDAD Y FECHA]

.....  
**Firma, Nombres y Apellidos del postor o Representante legal o común, según corresponda**

**Importante**

- Para asignar la bonificación, el comité de selección, según corresponda, verifica la página web del Ministerio de Trabajo y Promoción del Empleo en la sección consulta de empresas acreditadas en el REMYPE en el link <http://www2.trabajo.gob.pe/servicios-en-linea-2-2/>.
- Para que un consorcio pueda acceder a la bonificación, cada uno de sus integrantes debe cumplir con la condición de micro y pequeña empresa.



ANEXO N° 12

**AUTORIZACIÓN DE NOTIFICACIÓN DE LA DECISIÓN DE LA ENTIDAD SOBRE LA  
SOLICITUD DE AMPLIACIÓN DE PLAZO MEDIANTE MEDIOS ELECTRÓNICOS DE  
COMUNICACIÓN**

**(DOCUMENTO A PRESENTAR EN EL PERFECCIONAMIENTO DEL CONTRATO)**

Señores

**COMITÉ DE SELECCIÓN**

**LICITACIÓN PÚBLICA N° [CONSIGNAR NOMENCLATURA DEL PROCEDIMIENTO]**

Presente.-

El que se suscribe, [.....], postor adjudicado y/o Representante Legal de [CONSIGNAR EN CASO DE SER PERSONA JURÍDICA], identificado con [CONSIGNAR TIPO DE DOCUMENTO DE IDENTIDAD] N° [CONSIGNAR NÚMERO DE DOCUMENTO DE IDENTIDAD], autorizo que durante la ejecución del contrato se me notifique al correo electrónico [INDICAR EL CORREO ELECTRÓNICO] lo siguiente:

✓ Notificación de la decisión de la Entidad respecto a la solicitud de ampliación de plazo.

[CONSIGNAR CIUDAD Y FECHA]

.....  
**Firma, Nombres y Apellidos del postor o  
Representante legal o común, según  
corresponda**

**Importante**

*La notificación de la decisión de la Entidad respecto a la solicitud de ampliación de plazo se efectúa por medios electrónicos de comunicación, siempre que se cuente con la autorización correspondiente y sea posible obtener un acuse de recibo a través del mecanismo utilizado.*