

# **BASES ESTÁNDAR DE ADJUDICACIÓN SIMPLIFICADA PARA LA CONTRATACIÓN DEL SERVICIO DE CONSULTORÍA EN GENERAL**

*Aprobado mediante Directiva N° 001-2019-OSCE/CD*



**SUB DIRECCIÓN DE NORMATIVIDAD – DIRECCIÓN TÉCNICO NORMATIVA**  
**ORGANISMO SUPERVISOR DE LAS CONTRATACIONES DEL ESTADO - OSCE**

**SIMBOLOGÍA UTILIZADA:**

N°	Símbolo	Descripción
1	[ABC] / [.....]	La información solicitada dentro de los corchetes sombreados debe ser completada por la Entidad durante la elaboración de las bases.
2	[ABC] / [.....]	Es una indicación, o información que deberá ser completada por la Entidad con posterioridad al otorgamiento de la buena pro para el caso específico de la elaboración de la PROFORMA DEL CONTRATO; o por los proveedores, en el caso de los ANEXOS de la oferta.
3	<div>Importante</div> <ul style="list-style-type: none"> <li>• Abc</li> </ul>	Se refiere a consideraciones importantes a tener en cuenta por el órgano encargado de las contrataciones o el comité de selección, según corresponda y por los proveedores.
4	<div>Advertencia</div> <ul style="list-style-type: none"> <li>• Abc</li> </ul>	Se refiere a advertencias a tener en cuenta por el órgano encargado de las contrataciones o comité de selección, según corresponda y por los proveedores.
5	<div>Importante para la Entidad</div> <ul style="list-style-type: none"> <li>• Xyz</li> </ul>	Se refiere a consideraciones importantes a tener en cuenta por el órgano encargado de las contrataciones o el comité de selección, según corresponda y deben ser eliminadas una vez culminada la elaboración de las bases.

**CARACTERÍSTICAS DEL DOCUMENTO:**

Las bases estándar deben ser elaboradas en formato WORD, y deben tener las siguientes características:

N°	Características	Parámetros
1	Márgenes	Superior : 2.5 cm      Inferior: 2.5 cm Izquierda: 2.5 cm      Derecha: 2.5 cm
2	Fuente	Arial
3	Estilo de Fuente	Normal: Para el contenido en general Cursiva: Para el encabezado y pie de página Para las Consideraciones importantes (Ítem 3 del cuadro anterior)
4	Color de Fuente	Automático: Para el contenido en general Azul : Para las Consideraciones importantes (Ítem 3 del cuadro anterior)
5	Tamaño de Letra	16 : Para las dos primeras hojas de las Secciones General y Específica 11 : Para el nombre de los Capítulos. 10 : Para el cuerpo del documento en general 9 : Para el encabezado y pie de página Para el contenido de los cuadros, pudiendo variar, según la necesidad 8 : Para las Notas al pie
6	Alineación	Justificada: Para el contenido en general y notas al pie. Centrada : Para la primera página, los títulos de las Secciones y nombres de los Capítulos)
7	Interlineado	Sencillo
8	Espaciado	Anterior : 0 Posterior : 0
9	Subrayado	Para los nombres de las Secciones y para resaltar o hacer hincapié en algún concepto

**INSTRUCCIONES DE USO:**

- Una vez registrada la información solicitada dentro de los corchetes sombreados en gris, el texto deberá quedar en letra tamaño 10, con estilo normal, sin formato de negrita y sin sombrear.
- La nota **IMPORTANTE** no puede ser modificada ni eliminada en la Sección General. En el caso de la Sección Específica debe seguirse la instrucción que se indica en dicha nota.

Elaboradas en enero de 2019

Modificadas en marzo, junio y diciembre de 2019, julio 2020, julio y diciembre 2021, junio y octubre de 2022



## **BASES ESTÁNDAR DE ADJUDICACIÓN SIMPLIFICADA PARA LA CONTRATACIÓN DEL SERVICIO DE CONSULTORÍA EN GENERAL<sup>1</sup>**

### **BASES INTEGRADAS**

### **ADJUDICACIÓN SIMPLIFICADA N° 096-2024-MDP/CS-1**

#### **PRIMERA CONVOCATORIA**

**CONTRATACION DEL SERVICIO DE CONSULTORIA PARA LA FORMULACION DEL ESTUDIO DE PREINVERSION A NIVEL DE FICHA TECNICA, DEL PROYECTO "CREACION DE LOS SERVICIOS DE PROTECCION EN RIBERAS DE RIO VULNERABLES ANTE EL PELIGRO EN INUNDACIONES DEL RIO APURIMAC EN EL CENTRO POBLADO DE CCATUN RUMI DEL DISTRITO DE PICHARI DE LA PROVINCIA DE LA CONVENCION DEL DEPARTAMENTO DE CUSCO.**

<sup>1</sup> Estas Bases se utilizarán para la contratación del servicio de consultoría en general. Para tal efecto, se deberá tener en cuenta la siguiente definición:

**Consultoría en general:** Servicios profesionales altamente calificados.





## DEBER DE COLABORACIÓN

La Entidad y todo proveedor que se someta a las presentes Bases, sea como participante, postor y/o contratista, deben conducir su actuación conforme a los principios previstos en la Ley de Contrataciones del Estado.

En este contexto, se encuentran obligados a prestar su colaboración al OSCE y a la Secretaría Técnica de la Comisión de Defensa de la Libre Competencia del INDECOPI, en todo momento según corresponda a sus competencias, a fin de comunicar presuntos casos de fraude, colusión y corrupción por parte de los funcionarios y servidores de la Entidad, así como los proveedores y demás actores que participan en el proceso de contratación.

De igual forma, deben poner en conocimiento del OSCE y a la Secretaría Técnica de la Comisión de Defensa de la Libre Competencia del INDECOPI los indicios de conductas anticompetitivas que se presenten durante el proceso de contratación, en los términos del Decreto Legislativo N° 1034, "Ley de Represión de Conductas Anticompetitivas", o norma que la sustituya, así como las demás normas de la materia.

La Entidad y todo proveedor que se someta a las presentes Bases, sea como participante, postor y/o contratista del proceso de contratación deben permitir al OSCE o a la Secretaría Técnica de la Comisión de Defensa de la Libre Competencia del INDECOPI el acceso a la información referida a las contrataciones del Estado que sea requerida, prestar testimonio o absolución de posiciones que se requieran, entre otras formas de colaboración.







## **SECCIÓN GENERAL**

### **DISPOSICIONES COMUNES DEL PROCEDIMIENTO DE SELECCIÓN**

(ESTA SECCIÓN NO DEBE SER MODIFICADA EN NINGÚN EXTREMO, BAJO SANCIÓN DE NULIDAD)



## CAPÍTULO I ETAPAS DEL PROCEDIMIENTO DE SELECCIÓN

### 1.1. REFERENCIAS

Cuando en el presente documento se mencione la palabra Ley, se entiende que se está haciendo referencia a la Ley N° 30225, Ley de Contrataciones del Estado, y cuando se mencione la palabra Reglamento, se entiende que se está haciendo referencia al Reglamento de la Ley de Contrataciones del Estado aprobado por Decreto Supremo N° 344-2018-EF.

Las referidas normas incluyen sus respectivas modificaciones, de ser el caso.

### 1.2. CONVOCATORIA

Se realiza a través de su publicación en el SEACE de conformidad con lo señalado en el artículo 54 del Reglamento, en la fecha señalada en el calendario del procedimiento de selección, debiendo adjuntar las bases y resumen ejecutivo.

### 1.3. REGISTRO DE PARTICIPANTES

El registro de participantes se realiza conforme al artículo 55 del Reglamento. En el caso de un consorcio, basta que se registre uno (1) de sus integrantes.

#### Importante

- *Para registrarse como participante en un procedimiento de selección convocado por las Entidades del Estado Peruano, es necesario que los proveedores cuenten con inscripción vigente y estar habilitados ante el Registro Nacional de Proveedores (RNP) que administra el Organismo Supervisor de las Contrataciones del Estado (OSCE). Para obtener mayor información, se puede ingresar a la siguiente dirección electrónica: [www.rnp.gob.pe](http://www.rnp.gob.pe).*
- *Los proveedores que deseen registrar su participación deben ingresar al SEACE utilizando su Certificado SEACE (usuario y contraseña). Asimismo, deben observar las instrucciones señaladas en el documento de orientación "Guía para el registro de participantes electrónico" publicado en <https://www2.seace.gob.pe/>.*
- *En caso los proveedores no cuenten con inscripción vigente en el RNP y/o se encuentren inhabilitados o suspendidos para ser participantes, postores y/o contratistas, el SEACE restringirá su registro, quedando a potestad de estos intentar nuevamente registrar su participación en el procedimiento de selección en cualquier otro momento, dentro del plazo establecido para dicha etapa, siempre que haya obtenido la vigencia de su inscripción o quedado sin efecto la sanción que le impuso el Tribunal de Contrataciones del Estado.*

### 1.4. FORMULACIÓN DE CONSULTAS Y OBSERVACIONES A LAS BASES

La formulación de consultas y observaciones a las bases se efectúa de conformidad con lo establecido en los numerales 72.1 y 72.2 del artículo 72 del Reglamento, así como el literal a) del artículo 89 del Reglamento.

#### Importante

*No pueden formularse consultas ni observaciones respecto del contenido de una ficha de homologación aprobada. Las consultas y observaciones que se formulen sobre el particular, se tienen como no presentadas.*

### 1.5. ABSOLUCIÓN DE CONSULTAS, OBSERVACIONES E INTEGRACIÓN DE BASES

La absolución de consultas, observaciones e integración de las bases se realizan conforme a las disposiciones previstas en el numeral 72.4 del artículo 72 y el literal a) del artículo 89 del Reglamento.

#### Importante

- No se absolverán consultas y observaciones a las bases que se presenten en forma física.*
- Cuando exista divergencia entre lo indicado en el pliego de absolución de consultas y observaciones y la integración de bases, prevalece lo absuelto en el referido pliego; sin perjuicio, del deslinde de responsabilidades correspondiente.*

### 1.6. FORMA DE PRESENTACIÓN DE OFERTAS

Las ofertas se presentan conforme lo establecido en el artículo 59 y en el artículo 90 del Reglamento.

Las declaraciones juradas, formatos o formularios previstos en las bases que conforman la oferta deben estar debidamente firmados por el postor (firma manuscrita o digital, según la Ley N° 27269, Ley de Firmas y Certificados Digitales<sup>2</sup>). Los demás documentos deben ser visados por el postor. En el caso de persona jurídica, por su representante legal, apoderado o mandatario designado para dicho fin y, en el caso de persona natural, por este o su apoderado. No se acepta el pegado de la imagen de una firma o visto. Las ofertas se presentan foliadas.

#### Importante

- Los formularios electrónicos que se encuentran en el SEACE y que los proveedores deben llenar para presentar sus ofertas, tienen carácter de declaración jurada.*
- En caso la información contenida en los documentos escaneados que conforman la oferta no coincida con lo declarado a través del SEACE, prevalece la información declarada en los documentos escaneados.*
- No se tomarán en cuenta las ofertas que se presenten en físico a la Entidad.*

### 1.7. PRESENTACIÓN Y APERTURA DE OFERTAS

El participante presentará su oferta de manera electrónica a través del SEACE, desde las 00:01 horas hasta las 23:59 horas del día establecido para el efecto en el cronograma del procedimiento; adjuntando el archivo digitalizado que contenga los documentos que conforman la oferta de acuerdo a lo requerido en las bases.

El participante debe verificar antes de su envío, bajo su responsabilidad, que el archivo pueda ser descargado y su contenido sea legible.

#### Importante

*Los integrantes de un consorcio no pueden presentar ofertas individuales ni conformar más de un consorcio en un procedimiento de selección o en un determinado ítem cuando se trate de procedimientos de selección según relación de ítems.*

<sup>2</sup> Para mayor información sobre la normativa de firmas y certificados digitales ingresar a: <https://www.indecopi.gob.pe/web/firmas-digitales/firmar-y-certificados-digitales>

En la apertura electrónica de la oferta técnica, el órgano encargado de las contrataciones o el comité de selección, según corresponda, verifica la presentación de lo exigido en la sección específica de las bases de conformidad con el numeral 81.2 del artículo 81 del Reglamento y determina si las ofertas responden a las características y/o requisitos y condiciones de los Términos de Referencia, detallados en la sección específica de las bases. De no cumplir con lo requerido, la oferta se considera no admitida.

## 1.8. CALIFICACIÓN Y EVALUACIÓN DE LAS OFERTAS

La calificación y evaluación de los postores se realiza conforme los requisitos de calificación y factores de evaluación que se indican en la sección específica de las bases.

La evaluación técnica y económica se realiza sobre la base de:

Oferta técnica : 100 puntos

Oferta económica : 100 puntos

### 1.8.1 CALIFICACIÓN DE LAS OFERTAS TÉCNICAS

La calificación de las ofertas técnicas se realiza conforme a lo establecido en el numeral 82.1 del artículo 82 del Reglamento.

### 1.8.2 EVALUACIÓN DE LAS OFERTAS TÉCNICAS

La evaluación de las ofertas técnicas se realiza conforme a lo establecido en los numerales 82.2 y 82.3 del artículo 82 del Reglamento.

### 1.8.3 APERTURA Y EVALUACIÓN DE OFERTAS ECONÓMICAS

El órgano encargado de las contrataciones o el comité de selección, según corresponda, evalúa las ofertas económicas y determina el puntaje total de las ofertas de conformidad con el artículo 83 del Reglamento así como los coeficientes de ponderación previstos en la sección específica de las bases.

#### Importante

*En el caso de contratación de consultorías que se presten fuera de la provincia de Lima y Callao, cuyo valor estimado no supere los doscientos mil Soles (S/ 200,000.00), a solicitud del postor se asigna una bonificación equivalente al diez por ciento (10%) sobre el puntaje total obtenido por los postores con domicilio en la provincia donde prestará el servicio, o en las provincias colindantes, sean o no pertenecientes al mismo departamento o región. El domicilio es el consignado en la constancia de inscripción ante el RNP<sup>3</sup>. Lo mismo aplica en el caso de procedimientos de selección por relación de ítems, cuando algún ítem no supera el monto señalado anteriormente.*

## 1.9. SUBSANACIÓN DE LAS OFERTAS

La subsanación de las ofertas se sujeta a lo establecido en el artículo 60 del Reglamento. El plazo que se otorgue para la subsanación no puede ser inferior a un (1) día hábil.

<sup>3</sup> La constancia de inscripción electrónica se visualizará en el portal web del Registro Nacional de Proveedores: [www.mrp.gob.pe](http://www.mrp.gob.pe)

La solicitud de subsanación se realiza de manera electrónica a través del SEACE y será remitida al correo electrónico consignado por el postor al momento de realizar su inscripción en el RNP, siendo su responsabilidad el permanente seguimiento de las notificaciones a dicho correo. La notificación de la solicitud se entiende efectuada el día de su envío al correo electrónico.

La presentación de las subsanaciones se realiza a través del SEACE. No se tomará en cuenta la subsanación que se presente en físico a la Entidad.

#### 1.10. OTORGAMIENTO DE LA BUENA PRO

La buena pro se otorga luego de la evaluación correspondiente según lo indicado en el numeral 1.8.3 de la presente sección.

Previo al otorgamiento de la buena pro, el órgano encargado de las contrataciones o el comité de selección, según corresponda, aplica lo dispuesto en el artículo 68 del Reglamento, sobre el rechazo de las ofertas, de ser el caso.

En el supuesto que dos (2) o más ofertas empaten, el otorgamiento de la buena pro se efectúa observando estrictamente el orden señalado en el numeral 91.2 del artículo 91 del Reglamento.

El desempate mediante sorteo se realiza de manera electrónica a través del SEACE.

Definida la oferta ganadora, el órgano encargado de las contrataciones o el comité de selección, según corresponda, otorga la buena pro, mediante su publicación en el SEACE, incluyendo el cuadro comparativo y las actas debidamente motivadas de los resultados de la admisión, no admisión, calificación, descalificación, evaluación, rechazo y el otorgamiento de la buena pro.

#### 1.11. CONSENTIMIENTO DE LA BUENA PRO

Cuando se hayan presentado dos (2) o más ofertas, el consentimiento de la buena pro se produce a los cinco (5) días hábiles siguientes de la notificación de su otorgamiento, sin que los postores hayan ejercido el derecho de interponer el recurso de apelación.

En caso que se haya presentado una sola oferta, el consentimiento de la buena pro se produce el mismo día de la notificación de su otorgamiento.

El consentimiento del otorgamiento de la buena pro se publica en el SEACE al día hábil siguiente de producido.

##### Importante

*Una vez consentido el otorgamiento de la buena pro, el órgano encargado de las contrataciones o el órgano de la Entidad al que se haya asignado tal función realiza la verificación de la oferta presentada por el postor ganador de la buena pro conforme lo establecido en el numeral 64.6 del artículo 64 del Reglamento.*

## CAPÍTULO II

### SOLUCIÓN DE CONTROVERSIAS DURANTE EL PROCEDIMIENTO DE SELECCIÓN

#### 2.1. RECURSO DE APELACIÓN

A través del recurso de apelación se pueden impugnar los actos dictados durante el desarrollo del procedimiento de selección hasta antes del perfeccionamiento del contrato.

El recurso de apelación se presenta ante la Entidad convocante, y es conocido y resuelto por su Titular, cuando el valor estimado sea igual o menor a cincuenta (50) UIT. Cuando el valor estimado sea mayor a dicho monto, el recurso de apelación se presenta ante y es resuelto por el Tribunal de Contrataciones del Estado.

En los procedimientos de selección según relación de ítems, el valor estimado total del procedimiento determina ante quién se presenta el recurso de apelación.

Los actos que declaren la nulidad de oficio, la cancelación del procedimiento de selección y otros actos emitidos por el Titular de la Entidad que afecten la continuidad de este, se impugnan ante el Tribunal de Contrataciones del Estado.

#### Importante

- *Una vez otorgada la buena pro, el órgano encargado de las contrataciones o el comité de selección, según corresponda, está en la obligación de permitir el acceso de los participantes y postores al expediente de contratación, salvo la información calificada como secreta, confidencial o reservada por la normativa de la materia, a más tardar dentro del día siguiente de haberse solicitado por escrito.*
- *A efectos de recoger la información de su interés, los postores pueden valerse de distintos medios, tales como: (i) la lectura y/o toma de apuntes, (ii) la captura y almacenamiento de imágenes, e incluso (iii) pueden solicitar copia de la documentación obrante en el expediente, siendo que, en este último caso, la Entidad deberá entregar dicha documentación en el menor tiempo posible, previo pago por tal concepto.*
- *El recurso de apelación se presenta ante la Mesa de Partes del Tribunal o ante las oficinas desconcentradas del OSCE o en la Unidad de Trámite Documentario de la Entidad, según corresponda.*

#### 2.2. PLAZOS DE INTERPOSICIÓN DEL RECURSO DE APELACIÓN

La apelación contra el otorgamiento de la buena pro o contra los actos dictados con anterioridad a ella se interpone dentro de los cinco (5) días hábiles siguientes de haberse notificado el otorgamiento de la buena pro.

La apelación contra los actos dictados con posterioridad al otorgamiento de la buena pro, contra la declaración de nulidad, cancelación y declaratoria de desierto del procedimiento, se interpone dentro de los cinco (5) días hábiles siguientes de haberse tomado conocimiento del acto que se desea impugnar.



### CAPÍTULO III DEL CONTRATO

#### 3.1. PERFECCIONAMIENTO DEL CONTRATO

Los plazos y el procedimiento para perfeccionar el contrato se realiza conforme a lo indicado en el artículo 141 del Reglamento.

Para perfeccionar el contrato, el postor ganador de la buena pro debe presentar los documentos señalados en el artículo 139 del Reglamento y los previstos en la sección específica de las bases.

#### 3.2. GARANTÍAS

Las garantías que deben otorgar los postores y/o contratistas, según corresponda, son las de fiel cumplimiento del contrato y por los adelantos.

##### 3.2.1. GARANTÍA DE FIEL CUMPLIMIENTO

Como requisito indispensable para perfeccionar el contrato, el postor ganador debe entregar a la Entidad la garantía de fiel cumplimiento del mismo por una suma equivalente al diez por ciento (10%) del monto del contrato original. Esta se mantiene vigente hasta la conformidad de la recepción de la prestación a cargo del contratista.

##### 3.2.2. GARANTÍA DE FIEL CUMPLIMIENTO POR PRESTACIONES ACCESORIAS

En las contrataciones que conllevan la ejecución de prestaciones accesorias, tales como mantenimiento, reparación o actividades afines, se otorga una garantía adicional por una suma equivalente al diez por ciento (10%) del monto del contrato de la prestación accesorio, la misma que debe ser renovada periódicamente hasta el cumplimiento total de las obligaciones garantizadas.

##### Importante

- En los contratos cuyos montos sean iguales o menores a doscientos mil Soles (S/ 200,000.00), no corresponde presentar garantía de fiel cumplimiento de contrato ni garantía de fiel cumplimiento por prestaciones accesorias. Dicha excepción también aplica a los contratos derivados de procedimientos de selección por relación de ítems, cuando el monto del ítem adjudicado o la sumatoria de los montos de los ítems adjudicados no superen el monto señalado anteriormente, conforme a lo dispuesto en el literal a) del artículo 152 del Reglamento.
- En los contratos de consultoría en general que celebren las Entidades con las micro y pequeñas empresas, estas últimas pueden otorgar como garantía de fiel cumplimiento el diez por ciento (10%) del monto del contrato, porcentaje que es retenido por la Entidad durante la primera mitad del número total de pagos a realizarse, de forma prorrateada en cada pago, con cargo a ser devuelto a la finalización del mismo, conforme lo establecen los numerales 149.4 y 149.5 del artículo 149 del Reglamento y el numeral 151.2 del artículo 151 del Reglamento.

##### 3.2.3. GARANTÍA POR ADELANTO

En caso se haya previsto en la sección específica de las bases la entrega de adelantos, el contratista debe presentar una garantía emitida por idéntico monto conforme a lo estipulado en el artículo 153 del Reglamento.

#### 3.3. REQUISITOS DE LAS GARANTÍAS

Las garantías que se presenten deben ser incondicionales, solidarias, irrevocables y de realización automática en el país, al solo requerimiento de la Entidad. Asimismo, deben ser



emitidas por empresas que se encuentren bajo la supervisión directa de la Superintendencia de Banca, Seguros y Administradoras Privadas de Fondos de Pensiones y que cuenten con clasificación de riesgo B o superior. Asimismo, deben estar autorizadas para emitir garantías; o estar consideradas en la última lista de bancos extranjeros de primera categoría que periódicamente publica el Banco Central de Reserva del Perú.

#### **Importante**

*Corresponde a la Entidad verificar que las garantías presentadas por el postor ganador de la buena pro y/o contratista cumplan con los requisitos y condiciones necesarios para su aceptación y eventual ejecución, sin perjuicio de la determinación de las responsabilidades funcionales que correspondan.*

#### **Advertencia**

*Los funcionarios de las Entidades no deben aceptar garantías emitidas bajo condiciones distintas a las establecidas en el presente numeral, debiendo tener en cuenta lo siguiente:*

*1. La clasificadora de riesgo que asigna la clasificación a la empresa que emite la garantía debe encontrarse listada en el portal web de la SBS (<http://www.sbs.gob.pe/sistema-financiero/clasificadoras-de-riesgo>).*

*2. Se debe identificar en la página web de la clasificadora de riesgo respectiva, cuál es la clasificación vigente de la empresa que emite la garantía, considerando la vigencia a la fecha de emisión de la garantía.*

*3. Para fines de lo establecido en el artículo 148 del Reglamento, la clasificación de riesgo B, incluye las clasificaciones B+ y B.*

*4. Si la empresa que otorga la garantía cuenta con más de una clasificación de riesgo emitida por distintas empresas listadas en el portal web de la SBS, bastará que en una de ellas cumpla con la clasificación mínima establecida en el Reglamento.*

*En caso exista alguna duda sobre la clasificación de riesgo asignada a la empresa emisora de la garantía, se deberá consultar a la clasificadora de riesgos respectiva.*

*De otro lado, además de cumplir con el requisito referido a la clasificación de riesgo, a efectos de verificar si la empresa emisora se encuentra autorizada por la SBS para emitir garantías, debe revisarse el portal web de dicha Entidad (<http://www.sbs.gob.pe/sistema-financiero/relacion-de-empresas-que-se-encuentran-autorizadas-a-emitir-cartas-fianza>).*

*Los funcionarios competentes deben verificar la autenticidad de la garantía a través de los mecanismos establecidos (consulta web, teléfono u otros) por la empresa emisora.*

### **3.4. EJECUCIÓN DE GARANTÍAS**

La Entidad puede solicitar la ejecución de las garantías conforme a los supuestos contemplados en el artículo 155 del Reglamento.

### **3.5. ADELANTOS**

La Entidad puede entregar adelantos directos al contratista, los que en ningún caso exceden en conjunto del treinta por ciento (30%) del monto del contrato original, siempre que ello haya sido previsto en la sección específica de las bases.



### 3.6. PENALIDADES

#### 3.6.1. PENALIDAD POR MORA EN LA EJECUCIÓN DE LA PRESTACIÓN

En caso de retraso injustificado del contratista en la ejecución de las prestaciones objeto del contrato, la Entidad le aplica automáticamente una penalidad por mora por cada día de atraso, de conformidad con el artículo 162 del Reglamento.

#### 3.6.2. OTRAS PENALIDADES

La Entidad puede establecer penalidades distintas a la mencionada en el numeral precedente, según lo previsto en el artículo 163 del Reglamento y lo indicado en la sección específica de las bases.

Estos dos tipos de penalidades se calculan en forma independiente y pueden alcanzar cada una un monto máximo equivalente al diez por ciento (10%) del monto del contrato vigente, o de ser el caso, del ítem que debió ejecutarse.

### 3.7. INCUMPLIMIENTO DEL CONTRATO

Las causales para la resolución del contrato, serán aplicadas de conformidad con el artículo 36 de la Ley y 164 del Reglamento.

### 3.8. PAGOS

El pago se realiza después de ejecutada la respectiva prestación, pudiendo contemplarse pagos a cuenta, según la forma establecida en la sección específica de las bases o en el contrato.

La Entidad paga las contraprestaciones pactadas a favor del contratista dentro de los diez (10) días calendario siguientes de otorgada la conformidad de los servicios, siempre que se verifiquen las condiciones establecidas en el contrato para ello, bajo responsabilidad del funcionario competente.

La conformidad se emite en un plazo máximo de quince (15) días, bajo responsabilidad del funcionario que debe emitir la conformidad.

En el caso que se haya suscrito contrato con un consorcio, el pago se realizará de acuerdo a lo que se indique en el contrato de consorcio.

#### **Advertencia**

*En caso de retraso en los pagos a cuenta o pago final por parte de la Entidad, salvo que se deba a caso fortuito o fuerza mayor, esta reconoce al contratista los intereses legales correspondientes, de conformidad con el artículo 39 de la Ley y 171 del Reglamento, debiendo repetir contra los responsables de la demora injustificada.*

### 3.9. DISPOSICIONES FINALES

Todos los demás aspectos del presente procedimiento no contemplados en las bases se regirán supletoriamente por la Ley y su Reglamento, así como por las disposiciones legales vigentes.



## **SECCIÓN ESPECÍFICA**

### **CONDICIONES ESPECIALES DEL PROCEDIMIENTO DE SELECCIÓN**

(EN ESTA SECCIÓN LA ENTIDAD DEBERÁ COMPLETAR LA INFORMACIÓN EXIGIDA, DE ACUERDO A LAS INSTRUCCIONES INDICADAS)





## CAPÍTULO I GENERALIDADES

### 1.1. ENTIDAD CONVOCANTE

Nombre : MUNICIPALIDAD DISTRITAL DE PICHARI.  
RUC N° : 20317337150  
Domicilio legal : JR. CESAR VALLEJO S/N, PICHARI.  
Teléfono: : -  
Correo electrónico: : [picharimunicipalidad2023@gmail.com](mailto:picharimunicipalidad2023@gmail.com)

### 1.2. OBJETO DE LA CONVOCATORIA

El presente procedimiento de selección tiene por objeto la contratación del servicio de consultoría **CONTRATACION DEL SERVICIO DE CONSULTORIA PARA LA FORMULACION DEL ESTUDIO DE PREINVERSION A NIVEL DE FICHA TECNICA, DEL PROYECTO "CREACION DE LOS SERVICIOS DE PROTECCION EN RIBERAS DE RIO VULNERABLES ANTE EL PELIGRO EN INUNDACIONES DEL RIO APURIMAC EN EL CENTRO POBLADO DE CCATUN RUMI DEL DISTRITO DE PICHARI DE LA PROVINCIA DE LA CONVENCION DEL DEPARTAMENTO DE CUSCO.**

### 1.3. EXPEDIENTE DE CONTRATACIÓN

El expediente de contratación fue aprobado mediante **FORMATO N°02 (0218-2024-MDP/ULP)** el **04/06/2024**.

### 1.4. FUENTE DE FINANCIAMIENTO

**5-18 CANON Y SOBRECANON, REGALIAS RENTA DE ADUANAS Y PARTICIPACIONES.**

#### Importante

*La fuente de financiamiento debe corresponder a aquella prevista en la Ley de Equilibrio Financiero del Presupuesto del Sector Público del año fiscal en el cual se convoca el procedimiento de selección.*

### 1.5. SISTEMA DE CONTRATACIÓN

El presente procedimiento se rige por el sistema de **A SUMA ALZADA**, de acuerdo con lo establecido en el expediente de contratación respectivo.

### 1.6. ALCANCES DEL REQUERIMIENTO

El alcance de la prestación está definido en el Capítulo III de la presente sección de las bases.

### 1.7. PLAZO DE PRESTACIÓN DEL SERVICIO DE CONSULTORÍA

Los servicios de consultoría materia de la presente convocatoria se prestarán en el plazo de **120 días calendario** en concordancia con lo establecido en el expediente de contratación.

### 1.8. COSTO DE REPRODUCCIÓN Y ENTREGA DE BASES



Los participantes registrados tienen el derecho de recabar un ejemplar de las bases, para cuyo efecto deben cancelar **S/. 0.10 (10/100 Soles) por cada copia simple en tamaño A4 por la reproducción**, en Caja de la Entidad (primer piso), ubicada en plaza principal de Pichari, luego recabar las bases en la Oficina de la Unidad de Logística y Patrimonio.

#### **Importante**

*El costo de entrega de un ejemplar de las bases no puede exceder el costo de su reproducción.*

### **1.9. BASE LEGAL**

- Ley de Presupuesto del Sector Público para el Año Fiscal **2024**.
- Ley de Equilibrio Financiero del Presupuesto del Sector Público del año fiscal **2024**
- Texto Único Ordenado de la Ley N° 30225, Ley de Contrataciones del Estado. Aprobado mediante Decreto Supremo N° 082-2019-EF; **y sus modificatorias.**
- Decreto Supremo N° 377-2019-EF, que modifica el Reglamento de la Ley N° 30225 - Ley de Contrataciones del Estado; **y sus modificatorias.**
- Ley N° 27444 - Ley de Procedimiento Administrativo General.
- Ley 27806 - Ley de Transparencia y Acceso a la Información Pública.
- Decreto Supremo N° 008-2008-TR - Reglamento de Ley REMYPE.
- Decreto Supremo N° 013-2013-PRODUCE - Texto Único Ordenado de la Ley de Impulso al Desarrollo Productivo y al Crecimiento Empresaria.

Las referidas normas incluyen sus respectivas modificaciones, de ser el caso.

## CAPÍTULO II DEL PROCEDIMIENTO DE SELECCIÓN

### 2.1. CALENDARIO DEL PROCEDIMIENTO DE SELECCIÓN

Según el cronograma de la ficha de selección de la convocatoria publicada en el SEACE.

#### Importante

*De conformidad con la vigesimosegunda Disposición Complementaria Final del Reglamento, en caso la Entidad (Ministerios y sus organismos públicos, programas o proyectos adscritos) haya difundido el requerimiento a través del SEACE siguiendo el procedimiento establecido en dicha disposición, no procede formular consultas u observaciones al requerimiento.*

### 2.2. CONTENIDO DE LAS OFERTAS

#### 2.2.1. OFERTA TÉCNICA

La oferta contendrá, además de un índice de documentos<sup>4</sup>, la siguiente documentación:

##### 2.2.1.1. Documentación de presentación obligatoria

#### A. Documentos para la admisión de la oferta

a.1) Declaración jurada de datos del postor. (**Anexo N° 1**)

a.2) Documento que acredite la representación de quien suscribe la oferta.

En caso de persona jurídica, copia del certificado de vigencia de poder del representante legal, apoderado o mandatario designado para tal efecto.

En caso de persona natural, copia del documento nacional de identidad o documento análogo, o del certificado de vigencia de poder otorgado por persona natural, del apoderado o mandatario, según corresponda.

En el caso de consorcios, este documento debe ser presentado por cada uno de los integrantes del consorcio que suscriba la promesa de consorcio, según corresponda.

#### Advertencia

*De acuerdo con el artículo 4 del Decreto Legislativo N° 1246, las Entidades están prohibidas de exigir a los administrados o usuarios la información que puedan obtener directamente mediante la interoperabilidad a que se refieren los artículos 2 y 3 de dicho Decreto Legislativo. En esa medida, si la Entidad es usuaria de la Plataforma de Interoperabilidad del Estado – PIDE<sup>5</sup> y siempre que el servicio web se encuentre activo en el Catálogo de Servicios de dicha plataforma, no corresponderá exigir el certificado de vigencia de poder y/o documento nacional de identidad.*

a.3) Declaración jurada de acuerdo con el literal b) del artículo 52 del Reglamento. (**Anexo N° 2**)

a.4) Declaración jurada de cumplimiento de los Términos de Referencia contenidos en el numeral 3.1 del Capítulo III de la presente sección. (**Anexo N° 3**)

<sup>4</sup> La omisión del índice no determina la no admisión de la oferta.

<sup>5</sup> Para mayor información de las Entidades usuarias y del Catálogo de Servicios de la Plataforma de Interoperabilidad del Estado – PIDE ingresar al siguiente enlace <https://www.gobiernodigital.gob.pe/interoperabilidad/>

- a.5) Declaración jurada de plazo de prestación del servicio de consultoría. **(Anexo N° 4)**.
- a.6) Carta de compromiso del personal clave con firma legalizada, según lo previsto en el numeral 3.1 del Capítulo III de la presente sección. **(Anexo N° 5)**
- a.7) Promesa de consorcio con firmas legalizadas, de ser el caso, en la que se consigne los integrantes, el representante común, el domicilio común y las obligaciones a las que se compromete cada uno de los integrantes del consorcio así como el porcentaje equivalente a dichas obligaciones. **(Anexo N° 6)**

#### Importante

*El órgano encargado de las contrataciones o el comité de selección, según corresponda, verifica la presentación de los documentos requeridos. De no cumplir con lo requerido, la oferta se considera no admitida.*

#### B. Documentos para acreditar los requisitos de calificación

Incorporar en la oferta los documentos que acreditan los “**Requisitos de Calificación**” que se detallan en el numeral 3.2 del Capítulo III de la presente sección de las bases.

##### 2.2.1.2. Documentación de presentación facultativa:

- a) En el caso de microempresas y pequeñas empresas integradas por personas con discapacidad, o en el caso de consorcios conformados en su totalidad por estas empresas, deben presentar la constancia o certificado con el cual acredite su inscripción en el Registro de Empresas Promocionales para Personas con Discapacidad<sup>6</sup>.
- b) Incorporar en la oferta los documentos que acreditan los “**Factores de Evaluación**” establecidos en el Capítulo IV de la presente sección de las bases, a efectos de obtener el puntaje previsto en dicho Capítulo para cada factor.
- c) Solicitud de bonificación por tener la condición de micro y pequeña empresa. **(Anexo N° 13)**
- d) *Los postores que apliquen el beneficio de la exoneración del IGV previsto en la Ley N° 27037, Ley de Promoción de la Inversión en la Amazonía, deben presentar la Declaración Jurada de cumplimiento de condiciones para la aplicación de la exoneración del IGV (Anexo N° 8).*
- e) *Los postores con domicilio en la provincia donde se prestará el servicio de consultoría, o en las provincias colindantes, sean o no pertenecientes al mismo departamento o región, pueden presentar la solicitud de bonificación por servicios prestados fuera de la provincia de Lima y Callao, según Anexo N° 12.*

#### Advertencia

*El órgano encargado de las contrataciones o el comité de selección, según corresponda, no podrá exigir al postor la presentación de documentos que no hayan sido indicados en los acápites “Documentos para la admisión de la oferta”, “Requisitos de calificación” y “Factores de evaluación”.*

<sup>6</sup> Dicho documento se tendrá en consideración en caso de empate, conforme a lo previsto en el artículo 91 del Reglamento.

### 2.2.2. OFERTA ECONÓMICA

La oferta económica expresada en **SOLES**. Adjuntar obligatoriamente el **Anexo N° 7**.

El monto total de la oferta económica y los subtotales que lo componen deben ser expresados con dos (2) decimales. Los precios unitarios o tarifas pueden ser expresados con más de dos (2) decimales.

#### Importante

*La estructura de costos o análisis de precios, se presenta para el perfeccionamiento del contrato, de ser el caso.*

### 2.3. DETERMINACIÓN DEL PUNTAJE TOTAL DE LAS OFERTAS

Una vez evaluadas las ofertas técnica y económica se procederán a determinar el puntaje total de las mismas.

El puntaje total de las ofertas es el promedio ponderado de ambas evaluaciones, obtenido de la aplicación de la siguiente fórmula:

$$PTPi = c_1 PT_i + c_2 Pe_i$$

Donde:

PTPi = Puntaje total del postor i  
PTi = Puntaje por evaluación técnica del postor i  
Pei = Puntaje por evaluación económica del postor i  
c<sub>1</sub> = Coeficiente de ponderación para la evaluación técnica.  
c<sub>2</sub> = Coeficiente de ponderación para la evaluación económica.

**Se aplicarán las siguientes ponderaciones:**

c<sub>1</sub> = 0.80  
c<sub>2</sub> = 0.20

Donde: c<sub>1</sub> + c<sub>2</sub> = 1.00

#### Importante para la Entidad

*Esta disposición solo debe ser incluida en el caso de procedimientos de selección cuyo valor estimado sea igual o menor a cincuenta (50) UIT:*

### 2.4. PRESENTACIÓN DEL RECURSO DE APELACIÓN

*“El recurso de apelación se presenta ante la Unidad de Trámite Documentario de la Entidad.*

*En caso el participante o postor opte por presentar recurso de apelación y por otorgar la garantía mediante depósito en cuenta bancaria, se debe realizar el abono en:*

N° de Cuenta : 00-416-003521  
Banco : BANCO DE LA NACION  
N° CCI<sup>7</sup> : ....

<sup>7</sup> En caso de transferencia interbancaria.



## 2.5. REQUISITOS PARA PERFECCIONAR EL CONTRATO

El postor ganador de la buena pro debe presentar los siguientes documentos para perfeccionar el contrato:

- a) Garantía de fiel cumplimiento del contrato.
- b) Garantía de fiel cumplimiento por prestaciones accesorias, de ser el caso.
- c) Contrato de consorcio con firmas legalizadas ante Notario de cada uno de los integrantes, de ser el caso.
- d) Código de cuenta interbancaria (CCI) o, en el caso de proveedores no domiciliados, el número de su cuenta bancaria y la entidad bancaria en el exterior.
- e) Copia de la vigencia del poder del representante legal de la empresa que acredite que cuenta con facultades para perfeccionar el contrato, cuando corresponda.
- f) Copia de DNI del postor en caso de persona natural, o de su representante legal en caso de persona jurídica.
- g) Domicilio para efectos de la notificación durante la ejecución del contrato.
- h) Autorización de notificación de la decisión de la Entidad sobre la solicitud de ampliación de plazo mediante medios electrónicos de comunicación <sup>8</sup> (**Anexo N°14**).
- a) Detalle de los precios unitarios de la oferta económica<sup>9</sup>.
- b) Estructura de costos de la oferta económica<sup>10</sup>.
- c) Detalle del monto de la oferta económica de cada uno de los servicios de consultoría que conforman el paquete<sup>11</sup>.
- d) *Declaración Jurada de no estar impedidos de ser participantes, postores, contratistas y/o subcontratistas, según el art. 11° del literal h) de la Ley de Contrataciones del estado.*

### Advertencia

*De acuerdo con el artículo 4 del Decreto Legislativo N° 1246, las Entidades están prohibidas de exigir a los administrados o usuarios la información que puedan obtener directamente mediante la interoperabilidad a que se refieren los artículos 2 y 3 de dicho Decreto Legislativo. En esa medida, si la Entidad es usuaria de la Plataforma de Interoperabilidad del Estado – PIDE<sup>12</sup> y siempre que el servicio web se encuentre activo en el Catálogo de Servicios de dicha plataforma, no corresponderá exigir los documentos previstos en los literales e) y f).*

### Importante

- *En caso que el postor ganador de la buena pro sea un consorcio, las garantías que presente este para el perfeccionamiento del contrato, así como durante la ejecución contractual, de ser el caso, además de cumplir con las condiciones establecidas en el artículo 33 de la Ley y en el artículo 148 del Reglamento, deben consignar expresamente el nombre completo o la denominación o razón social de los integrantes del consorcio, en calidad de garantizados, de lo contrario no podrán ser aceptadas por las Entidades. No se cumple el requisito antes indicado si se consigna únicamente la denominación del consorcio, conforme lo dispuesto en la Directiva "Participación de Proveedores en Consorcio en las Contrataciones del Estado".*
- *En los contratos de consultoría en general que celebren las Entidades con las micro y pequeñas empresas, estas últimas pueden otorgar como garantía de fiel cumplimiento el diez por ciento (10%) del monto del contrato, porcentaje que es retenido por la Entidad durante la primera mitad del número total de pagos a realizarse, de forma prorrateada en cada pago, con cargo a ser devuelto a la finalización del mismo, conforme lo establece el numeral 149.4 del artículo*

<sup>8</sup> En tanto se implemente la funcionalidad en el SEACE, de conformidad con la Primera Disposición Complementaria Transitoria del Decreto Supremo N° 234-2022-EF.

<sup>9</sup> Incluir solo en caso de la contratación bajo el sistema a suma alzada.

<sup>10</sup> Incluir solo cuando resulte necesario para la ejecución contractual, identificar los costos de cada uno de los rubros que comprenden la oferta.

<sup>11</sup> Incluir solo en caso de contrataciones por paquete.

<sup>12</sup> Para mayor información de las Entidades usuarias y del Catálogo de Servicios de la Plataforma de Interoperabilidad del Estado – PIDE ingresar al siguiente enlace <https://www.gobiernodigital.gob.pe/interoperabilidad/>



149 y el numeral 151.2 del artículo 151 del Reglamento. Para dicho efecto los postores deben encontrarse registrados en el REMYPE, consignando en la Declaración Jurada de Datos del Postor (Anexo N° 1) o en la solicitud de retención de la garantía durante el perfeccionamiento del contrato, que tienen la condición de MYPE, lo cual será verificado por la Entidad en el link <http://www2.trabajo.gob.pe/servicios-en-linea-2-2> opción consulta de empresas acreditadas en el REMYPE.

- En los contratos cuyos montos sean iguales o menores a doscientos mil Soles (S/ 200,000.00), no corresponde presentar garantía de fiel cumplimiento de contrato ni garantía de fiel cumplimiento por prestaciones accesorias. Dicha excepción también aplica a los contratos derivados de procedimientos de selección por relación de ítems, cuando el monto del ítem adjudicado o la sumatoria de los montos de los ítems adjudicados no supere el monto señalado anteriormente, conforme a lo dispuesto en el literal a) del artículo 152 del Reglamento.

#### Importante

- Corresponde a la Entidad verificar que las garantías presentadas por el postor ganador de la buena pro cumplan con los requisitos y condiciones necesarios para su aceptación y eventual ejecución, sin perjuicio de la determinación de las responsabilidades funcionales que correspondan.
- De conformidad con el Reglamento Consular del Perú aprobado mediante Decreto Supremo N° 076-2005-RE para que los documentos públicos y privados extendidos en el exterior tengan validez en el Perú, deben estar legalizados por los funcionarios consulares peruanos y refrendados por el Ministerio de Relaciones Exteriores del Perú, salvo que se trate de documentos públicos emitidos en países que formen parte del Convenio de la Apostilla, en cuyo caso bastará con que estos cuenten con la Apostilla de la Haya<sup>13</sup>.
- La Entidad no puede exigir documentación o información adicional a la consignada en el presente numeral para el perfeccionamiento del contrato.

## 2.6. PERFECCIONAMIENTO DEL CONTRATO

El contrato se perfecciona con la suscripción del documento que lo contiene. Para dicho efecto el postor ganador de la buena pro, dentro del plazo previsto en el artículo 141 del Reglamento debe presentar la documentación requerida en **Mesa de Partes de la Municipalidad Distrital de Pichari**, sito en Av. Cesar Vallejo S/N Plaza Principal de Pichari - Distrito de Pichari - La - Convención - Pichari.

## 2.7. FORMA DE PAGO

La Entidad realizará el pago de la contraprestación pactada a favor del contratista en PAGOS PARCIALES, previa presentación del informe de conformidad una vez obtenida las condiciones para el pago, según el siguiente cuadro:

N°	Forma de pago	Condición
1	<b>PRIMER PAGO:</b> 30% del monto total del contrato	Hasta los 45 días posteriores de la suscripción del contrato y previa presentación de todos los estudios básicos debidamente firmados por los especialistas, la cual deberá ser ingresada por mesa de partes de la Municipalidad Distrital de Pichari debidamente foliado, incluyendo la versión digital en formato editable USB y previa conformidad emitida por la Oficina Formuladora de Estudios y Proyectos (OFEP).
2	<b>SEGUNDO PAGO:</b> 30% del monto total del contrato	Hasta los 120 días posteriores de la suscripción del contrato y previa presentación de la Ficha Técnica completa y debidamente firmada por los especialistas, la cual deberá ser ingresada por mesa de partes de la Municipalidad Distrital de Pichari debidamente foliado, incluyendo la versión digital en formato editable USB y previa conformidad emitida por la Oficina Formuladora de Estudios y Proyectos (OFEP).

<sup>13</sup> Según lo previsto en la Opinión N° 009-2016/DTN.



3	<b>TERCER PAGO:</b> 40% del monto total del contrato	A la declaratoria de viabilidad en el Banco de Inversiones de la Ficha Técnica; comprendiendo la entrega por mesa de partes de la Municipalidad Distrital de Pichari de 01 ejemplar original y 02 copia (debidamente foliada y en versión digital editable USB), previa conformidad emitida por la Oficina Formuladora de Estudios y Proyectos ( <b>OFEP</b> ).
---	--	---

Para efectos del pago de las contraprestaciones ejecutadas por el contratista, la Entidad debe contar con la siguiente documentación:

- Informe del funcionario responsable de la Oficina Formuladora de Estudios y Proyectos, emitiendo la conformidad de la prestación efectuada.
- Comprobante de pago.
- Contrato.
- CCI.

Dicha documentación se debe presentar en [Mesa de Partes de la Municipalidad Distrital de Pichari](#), sito en [Av. Cesar Vallejo S/N Plaza Principal de Pichari - Distrito de Pichari - La - Convención - Pichari](#).





## CAPÍTULO III REQUERIMIENTO

### Importante

*De conformidad con el numeral 29.8 del artículo 29 del Reglamento, el área usuaria es responsable de la adecuada formulación del requerimiento, debiendo asegurar la calidad técnica y reducir la necesidad de su reformulación por errores o deficiencias técnicas que repercutan en el proceso de contratación.*

### 3.1. TERMINOS DE REFERENCIA



#### MUNICIPALIDAD DISTRITAL DE PICHARI

LA CONVENCIÓN – CUSCO

Creado por Ley N° 26521 – 09/08/1995

"Año del bicentenario de la consolidación de nuestra independencia y de la conmemoración de las heroicas batallas de Junín y Ayacucho"

Oficina Formuladora de  
Estudios y Proyectos  
OFEP



#### TÉRMINOS DE REFERENCIA

##### 1. Denominación de la contratación.

Servicio para la formulación del estudio de pre inversión a nivel de FICHA TÉCNICA: "CREACION DE LOS SERVICIOS DE PROTECCIÓN EN RIBERAS DE RÍO VULNERABLES ANTE EL PELIGRO EN INUNDACIONES DEL RIO APURIMAC EN EL CENTRO POBLADO DE CCATUN RUMI DEL DISTRITO DE PICHARI DE LA PROVINCIA DE LA CONVENCION DEL DEPARTAMENTO DE CUSCO"

##### 2. Finalidad Pública.

La presente contratación tiene por finalidad, contar con el servicio para la elaboración del estudio de pre inversión del proyecto denominado "CREACION DE LOS SERVICIOS DE PROTECCIÓN EN RIBERAS DE RÍO VULNERABLES ANTE EL PELIGRO EN INUNDACIONES DEL RIO APURIMAC EN EL CENTRO POBLADO DE CCATUN RUMI DEL DISTRITO DE PICHARI DE LA PROVINCIA DE LA CONVENCION DEL DEPARTAMENTO DE CUSCO". Teniendo en cuenta que las inundaciones pueden afectar la infraestructura usada para la provisión de bienes y servicios públicos, como es el caso de las zonas urbanas, carreteras, establecimientos de salud, de educación, entre otros; lo que pueda conllevar a la interrupción de la provisión de bienes y servicios públicos y, por consiguiente, que los usuarios dejen de percibir beneficios. Es en esas circunstancias que la Municipalidad Distrital de Pichari, ha considerado prioritaria la formulación de dicho estudio.

##### 3. Antecedentes

La Municipalidad Distrital de Pichari, tiene por finalidad esencial fomentar el desarrollo distrital integral y sostenible. Asimismo, tiene la misión de organizar y conducir la Gestión Pública Municipal de acuerdo a sus competencias exclusivas, compartidas y delegadas, en el marco de las Políticas Nacionales, Sectoriales, Regionales y Provinciales para contribuir al desarrollo integral de su circunscripción.

Es así que según la Ley N° 27783, Ley de Bases de Descentralización, la Ley N° 27972, Ley Orgánica de Municipalidades, se dispone que los Gobiernos Provinciales y Locales, deben formular documentos orientadores como los Planes de Desarrollo y documentos de gestión que permita el adecuado funcionamiento de los mismos.

Conforme a lo mencionado y establecido en la Ley del Sistema Nacional de Inversión Pública, la Municipalidad Distrital de Pichari, se constituye como la Unidad Ejecutora a través de la **Oficina Formuladora de Estudios y Proyectos (OFEP)**, dicha institucionalidad se enmarca en los fines de promover e impulsar el desarrollo socioeconómico sostenido, urbanístico y social armónico; revalorando los patrones culturales, la prestación de servicios públicos, administrativos e impulsando las obras de infraestructura básica, creando prioritariamente las condiciones, que permitan elevar el



MUNICIPALIDAD DISTRITAL DE PICHARI  
LA CONVENCION - CUSCO  
ECON. AIVAR YANCE BRYAN  
RESPONSABLE (BY ELABORACIÓN DE TOR  
CEA-099

OFEP\_ECON\_AIVAR

2





## MUNICIPALIDAD DISTRITAL DE PICHARI

LA CONVENCION – CUSCO

Creado por Ley N° 26521 – 09/08/1995

"Año del bicentenario de la consolidación de nuestra independencia y de la conmemoración de las heroicas batallas de Junín y Ayacucho"

Oficina Formuladora de  
Estudios y Proyectos  
OFEP

invier.te.pe



nivel de vida de los sectores de menores ingresos del Distrito, promoviendo además la participación de la inversión privada.

En este entender la Municipalidad Distrital de Pichari, autoriza a la Oficina Formuladora de Estudios y Proyectos la elaboración de la Ficha Técnica del proyecto denominado: "CREACION DE LOS SERVICIOS DE PROTECCIÓN EN RIBERAS DE RÍO VULNERABLES ANTE EL PELIGRO EN INUNDACIONES DEL RIO APURIMAC EN EL CENTRO POBLADO DE CCATUN RUMI DEL DISTRITO DE PICHARI DE LA PROVINCIA DE LA CONVENCION DEL DEPARTAMENTO DE CUSCO"; a su vez esta unidad se encargará de la formulación a través de los servicios de consultoría para garantizar su formulación a corto plazo, la cual permitirá programar el inicio de la ejecución física respectiva.

#### 4. UBICACIÓN DEL PROYECTO

El proyecto se encuentra ubicado en:

REGIÓN	:	CUSCO
PROVINCIA	:	LA CONVENCION
DISTRITO	:	PICHARI
LOCALIDAD	:	CCATUN RUMI

Mapa N° 1 Macro Localización de la Obra

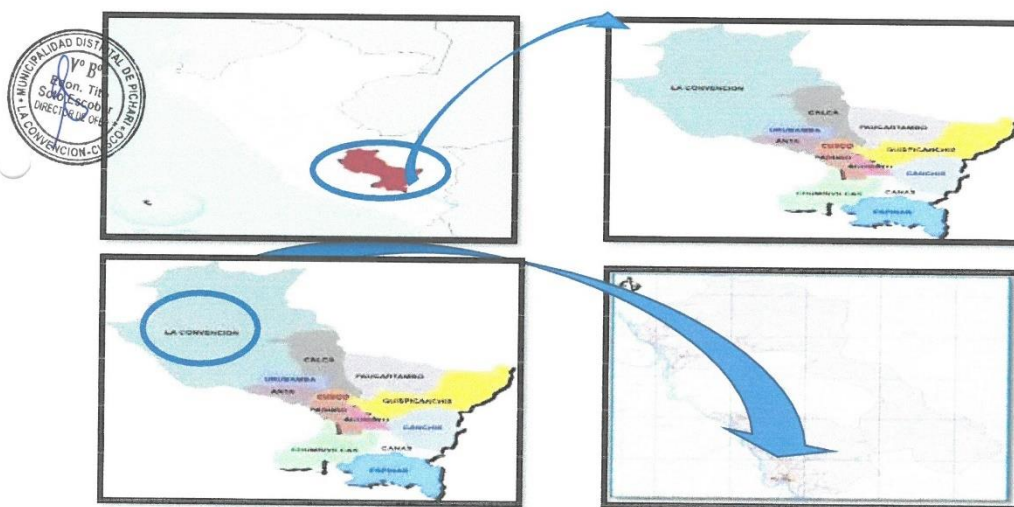

Fuente: [www.escale.gob.pe](http://www.escale.gob.pe).

MUNICIPALIDAD DISTRITAL DE PICHARI  
LA CONVENCION - CUSCO  
ECON. AIVAR YANCE BRYAN  
RESPONSABLE (E) ELABORACIÓN DE TOR  
CEA. 605

OFFEP\_ECON. AIVAR

3







## MUNICIPALIDAD DISTRITAL DE PICHARI

LA CONVENCION – CUSCO

Creado por Ley N° 26521 – 09/08/1995

"Año del bicentenario de la consolidación de nuestra independencia y de la conmemoración de las heroicas batallas de Junín y Ayacucho"

Oficina Formuladora de  
Estudios y Proyectos  
O F E P

invier.te.pe



### Mapa N° 2 Micro Localización de la Obra

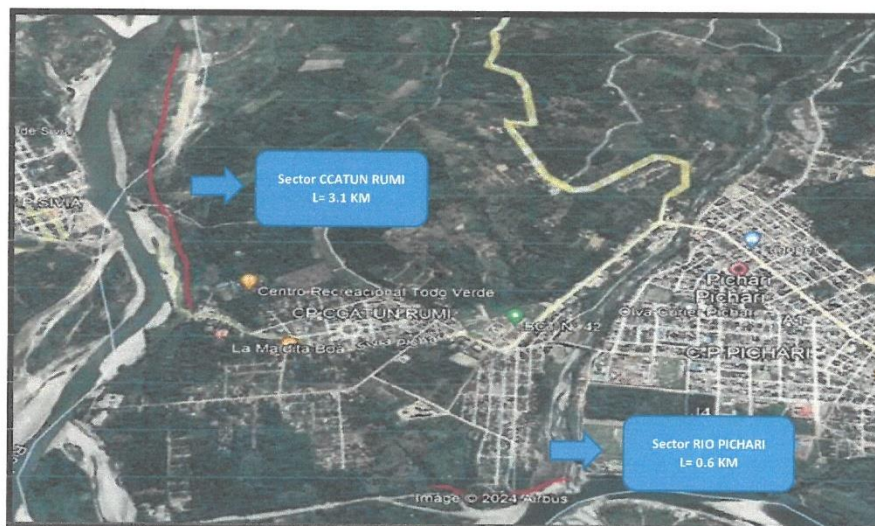

Fuente: Google Earth

#### 5. Base Legal

Los estudios de pre inversión deben enmarcarse dentro de los alcances de los dispositivos legales y técnicas vigentes del Sistema Nacional de Programación Multianual y Gestión de Inversiones en el Marco de INVIERTE PE



- Ley 31638: Ley de presupuesto del sector público para el año fiscal 2023.
- Ley N° 27972, Ley Orgánica De Municipalidades.
- Ley de Procedimiento Administrativo General y modificatorias, Ley N° 27444.
- Texto Único Ordenado de la Ley N° 30225, Ley de Contrataciones del Estado, aprobado mediante D.S. N° 082-2019-EF.
- Decreto Legislativo N° 1432, que modifica el D.L. N° 1252, Decreto Legislativo que crea el Sistema Nacional de Programación Multianual y Gestión de Inversiones y deroga la ley N° 27293, ley del Sistema Nacional de Inversión Pública.
- Directiva N° 001-2019-EF/63.01, Directiva General del Sistema Nacional de Programación Multianual y Gestión de Inversiones aprobada por la [Resolución Directoral N° 001-2019-EF/63.01](#) (Publicado en el Diario Oficial "El Peruano", el 23 de Enero del 2019).
- Resolución directoral N°004-2019-EF/63.01 que aprueba los la guía general para la identificación, formulación y evaluación de proyectos de inversión
- Reglamento Nacional de Edificaciones – RNE.

MUNICIPALIDAD DISTRITAL DE PICHARI  
LA CONVENCION – CUSCO  
ECON. AIVAR YANDE BRYAN  
RESPONSABLE DE ELABORACIÓN DE TDR  
CEA. 605

OFEPECON. AIVAR

4





## MUNICIPALIDAD DISTRITAL DE PICHARI

LA CONVENCION – CUSCO

Creado por Ley N° 26521 – 09/08/1995

"Año del bicentenario de la consolidación de nuestra independencia y de la conmemoración de las heroicas batallas de Junín y Ayacucho"

Oficina Formuladora de  
Estudios y Proyectos  
O F E P

invierte.pe



- Decreto Legislativo N° 822, Ley Sobre el Derecho de Autor, modificado por Ley N° 28571 y Ley N° 28131.
- Ley de Recursos Hídricos N° 29338: Título V – Protección del agua, artículo 74° y artículo 75°. Hacen referencia a la determinación y protección de la faja marginal y a la protección de agua. Título XI – Los fenómenos Naturales, artículo 119°. Determina que la Autoridad Nacional del Agua junto con los Consejos de Cuencas deben establecer programas de control de avenidas, desastres e inundaciones
- Decreto Supremo N° 039-2008-AG, que aprueba el Reglamento de Organización y Funciones de la Autoridad Nacional del Agua – ANA: Artículo 31°. Establece que la Dirección de Estudios de Proyectos Hidráulicos Multisectoriales, debe coordinar acciones para prevenir o minimizar los efectos de eventos extremos, así como promover obras de encauzamiento, defensa ribereña y protección de estructuras de captación de los ríos.
- Reglamento Ley de Recursos Hídricos Ley N° 29338: En el Título VIII, capítulo III, Encauzamiento de cursos de agua y defensa ribereña, en sus artículos 223° y 224°. Menciona las obras de encauzamiento y defensa ribereña y a la autorización para la ejecución.
- Otras normas legales aplicables y vigentes.

\* Todas las demás bases legales aplicables a proyectos de este tipo. Las referidas incluyen sus respectivas modificaciones, de ser el caso.

### 6. Objetivos de la contratación.

#### 6.1. Objetivo General:

El objetivo general del presente términos de referencia es establecer las pautas, condiciones y referencias técnicas que deben cumplirse en la contratación de servicio de profesional con personería natural o jurídica para la elaboración de la **FICHA TECNICA** del proyecto: **"CREACION DE LOS SERVICIOS DE PROTECCIÓN EN RIBERAS DE RÍO VULNERABLES ANTE EL PELIGRO EN INUNDACIONES DEL RIO APURIMAC EN EL CENTRO POBLADO DE CCATUN RUMI DEL DISTRITO DE PICHARI DE LA PROVINCIA DE LA CONVENCION DEL DEPARTAMENTO DE CUSCO"** sobre la base y el alcance del presente término de referencia, **LA ENTIDAD** encargará a una firma especializada denominada **EL PROVEEDOR** para la elaboración del estudio.

#### 6.2. Objetivo Específico:

El objetivo específico del contrato es la elaboración del estudio de pre inversión a nivel de **Ficha Técnica** del proyecto denominado: **"CREACION DE LOS SERVICIOS DE PROTECCIÓN EN RIBERAS DE RÍO VULNERABLES ANTE EL PELIGRO EN INUNDACIONES DEL RIO APURIMAC EN EL CENTRO POBLADO DE CCATUN RUMI DEL DISTRITO DE PICHARI DE LA PROVINCIA DE LA CONVENCION DEL DEPARTAMENTO DE CUSCO"**.



MUNICIPALIDAD DISTRITAL DE PICHARI  
LA CONVENCION - CUSCO  
ECON. AIVAR YANZE BRYAN  
RESPONSABLE (ELABORACIÓN DE TDR)  
CEA 605

OFEP\_ECON. AIVAR

5







## MUNICIPALIDAD DISTRITAL DE PICHARI

LA CONVENCION – CUSCO

Creado por Ley N° 26521 – 09/08/1995

"Año del bicentenario de la consolidación de nuestra independencia y de la conmemoración de las heroicas batallas de Junín y Ayacucho"

Oficina Formuladora de  
Estudios y Proyectos  
OFEP

invierte.pe



El Proveedor del servicio deberá tomar en cuenta necesariamente los siguientes objetivos:

- Realizar la evaluación y plantear la mejor alternativa y/o alternativas de solución según consideración del proyecto.
- Reducir mediante el proyecto el alto riesgo de pérdidas por erosión e inundación y socavamiento de áreas urbanas y agrícolas consideradas en el área de influencia del estudio.

Los estudios y/o documentaciones a presentar para cumplir con los objetivos específicos del estudio se precisan bajo el siguiente detalle:

- ❖ Estudios Topográfico completo (2 puntos geodésicos orden "C") + Aerofotogrametría.
- ❖ Estudio Geológico, geotécnico, mecánica de suelos con fines de cimentación.
- ❖ Estudio de cantera a nivel de afirmado.
- ❖ Estudio de BATIMETRIA río Apurímac.
- ❖ Estudio de Estimación de Riesgos y Vulnerabilidad (EVAR)
- ❖ Estudio Físico Químico del Agua (Agresividad del Agua)
- ❖ Resolución de Determinación de Puntos Críticos (Aprobado por el ANA)
- ❖ Resolución de Determinación de Faja Marginal (Aprobado por ANA)
- ❖ Estudio Hidrológico e hidráulico fluvial y sedimentos

\* Cabe indicar dichos estudios deberá estar firmado por el profesional competente, en la cual certifique su estudio realizado

## 7. Características y condiciones del Servicio.

### 7.1. Descripción del servicio

Elaboración del estudio de pre inversión a nivel Ficha Técnica del proyecto denominado: **"CREACION DE LOS SERVICIOS DE PROTECCIÓN EN RIBERAS DE RÍO VULNERABLES ANTE EL PELIGRO EN INUNDACIONES DEL RIO APURIMAC EN EL CENTRO POBLADO DE CCATUN RUMI DEL DISTRITO DE PICHARI DE LA PROVINCIA DE LA CONVENCION DEL DEPARTAMENTO DE CUSCO"**

EL PROVEEDOR del servicio se encargará de la elaboración del Estudio de pre inversión a nivel de ficha técnica, teniendo en consideración los contenidos mínimos a desarrollar; los cuales estarán comprendidos en dos partes:

Parte **económica que contemplará:** el Formato N° 07-A: Registro de Proyecto de Inversión, Resumen ejecutivo, Formato de Ficha Técnica (Considerar para su elaboración el Anexo N°10: "Criterios para determinar la clasificación de complejidad de los proyectos de inversión" se debe adjuntar los informes de la Identificación, Formulación, Evaluación y Anexos: Documentos de sostenibilidad entre otros como sustento al estudio; y **parte técnica que**

OFEP\_ECON. AIVAR

6

MUNICIPALIDAD DISTRITAL DE PICHARI  
LA CONVENCION – CUSCO  
ECON. AIVAR VANCE BRYAN  
RESPONSABLE (E) ELABORACION DE TDR  
CEA. 605





## MUNICIPALIDAD DISTRITAL DE PICHARI

LA CONVENCION – CUSCO

Creado por Ley N° 26521 – 09/08/1995

"Año del bicentenario de la consolidación de nuestra independencia y de la conmemoración de las heroicas batallas de Junín y Ayacucho"

Oficina Formuladora de  
Estudios y Proyectos  
OFEP

invierte.pe



**contemplara:** Ingeniería de proyectos de la propuesta planteada de las alternativas (presupuesto general de la propuesta según componentes de la alternativa de solución planteada), cálculo de costos y presupuestos, metrados, memoria de cálculos, costos unitarios, relación de insumos, cronograma de ejecución física, cronograma de ejecución financiera y planos.

### 7.2. Actividades

El presente Término de Referencia, describe en forma general los alcances y actividades propias del estudio, sin embargo, la OFEP puede solicitar al Proveedor del servicio estudios adicionales, autorizaciones y/o cualquier documento que garanticen la correcta elaboración del estudio de forma integral enmarcado en los lineamientos del [invierte.pe](http://invierte.pe).

El proceso de elaboración del estudio de pre inversión a nivel de ficha técnica se realizará acorde a las Normativas, Reglamentos, Directivas, Instrumentos metodológicos, Anexos y Formatos del Invierte.pe y las respectivas modificaciones, para ello se deberá desarrollar lo siguiente:

- Diagnóstico del área de estudio y área de influencia, de la unidad productora y de los involucrados.
- Recopilación de información existente que sea necesaria para los fines del estudio del proyecto, la información deberá ser de tipo primaria, para el cual deberá emplear cuestionarios, encuestas, entrevistas, entre otros. Además, se deberá ser complementada con información secundaria disponible, para lo cual deberá recurrirse a fuentes como: INEI (Censos Nacionales de Población y Vivienda 2017), Plan de Desarrollo Concertado del Distrito de Pichari.
- Recopilación de información estadística disponible.
- Estimación de costos de inversión y desarrollar el análisis de costos incrementales
- Evaluación económica de las alternativas de solución
- Elaborar metrados, costos y presupuesto
- Cotizaciones de los insumos, materiales y servicios
- Desarrollo del Análisis de Sostenibilidad del proyecto
- Desarrollo del Marco Lógico del proyecto
- Elaborar de Ficha Técnica acorde a las normativas, reglamentos, directivas, instrumentos metodológicos, formatos y anexos (fotografías y otros)
- Elaboración de resumen ejecutivo
- Llenado del Formato 7-A.

### 7.3. Procedimientos

Los métodos, procesos y/o actividades propuestos en el presente documento para la formulación de la ficha técnica son necesarias para lograr el cierre de brechas del servicio integrados de atención al ciudadano de la población beneficiaria del distrito de Pichari, siendo responsabilidad del Proveedor del servicio ejecutar los estudios básicos, estudios

OFEP\_ECON\_AIVAR

7

MUNICIPALIDAD DISTRITAL DE PICHARI  
LA CONVENCION - CUSCO  
ECON. AIVAR YANCE BRYAN  
RESPONSABLE DE ELABORACIÓN DE TDR  
CEA. 605







## MUNICIPALIDAD DISTRITAL DE PICHARI

LA CONVENCION – CUSCO

Creado por Ley N° 26521 – 09/08/1995

"Año del bicentenario de la consolidación de nuestra independencia y de la conmemoración de las heroicas batallas de Junín y Ayacucho"

Oficina Formuladora de  
Estudios y Proyectos  
OFEP

invierte.pe



especializados, trabajos de campo y generar el acervo documentario en el marco de los principios rectores del INVIERTE.PE, que haga posible la ejecución de la obra.

### CUADRO N° 01: RANGOS DE MONTOS DE INVERSIÓN A PRECIOS DE MERCADO

Rangos de montos de inversión a precios de mercado	Tipo de documento técnico
Hasta 750*	Ficha Técnica Simplificada (proyectos de inversión simplificados)
Mayor a 750 y menor a 15,000	Ficha Técnica Estándar (proyectos de inversión Estándar)
	Perfil (proyectos de inversión no estandarizado a la fecha de su formulación o proyectos de inversión de alta complejidad)
mayor o igual a 15,000* y menor a 407,000	Perfil (proyectos de inversión de alta complejidad)
Mayor o Igual a 407,000	Perfil reforzado (proyectos de inversión de alta complejidad)

#### 7.4. Alcance del servicio.

Los estudios de inversión deben enmarcarse dentro de los alcances de los dispositivos legales y técnicas vigentes del Sistema Nacional de Programación Multianual y Gestión de Inversiones en el Marco de INVIERTE PE como son:

- Ley 31953: Ley de presupuesto del sector público para el año fiscal 2024.
- Ley N° 27972, Ley Orgánica De Municipalidades.
- Ley de Procedimiento Administrativo General y modificatorias, Ley N° 27444.
- Texto Único Ordenado de la Ley N° 30225, Ley de Contrataciones del Estado, aprobado mediante D.S. N° 082-2019-EF.
- Decreto Legislativo N° 1432, que modifica el D.L. N° 1252, Decreto Legislativo que crea el Sistema Nacional de Programación Multianual y Gestión de Inversiones y deroga la ley N° 27293, ley del Sistema Nacional de Inversión Pública.
- Directiva General del Sistema Nacional de Programación Multianual y Gestión de Inversiones aprobada por la Resolución Directoral N° 001-2019-EF/63.01. y sus modificatorias.
- Ley de Recursos Hídricos N° 29338: Título V – Protección del agua, artículo 74° y artículo 75°. Hacen referencia a la determinación y protección de la faja marginal y a la protección de agua. Título XI – Los fenómenos Naturales, artículo 119°. Determina que la Autoridad Nacional del Agua junto con los Consejos de Cuencas deben establecer programas de control de avenidas, desastres e inundaciones.



MUNICIPALIDAD DISTRITAL DE PICHARI  
LA CONVENCION – CUSCO  
ECON. AIVAR YANDE BRYAN  
RESPONSABLE(E) ELABORACIÓN DE TDR  
OEA. 605

OFEP\_ECON. AIVAR

8





## MUNICIPALIDAD DISTRITAL DE PICHARI

LA CONVENCION – CUSCO

Creado por Ley N° 26521 – 09/08/1995

"Año del bicentenario de la consolidación de nuestra independencia y de la conmemoración de las heroicas batallas de Junín y Ayacucho"

Oficina Formuladora de  
Estudios y Proyectos  
OFEP

invierte.pe



El Proveedor del servicio podrá ampliarlos y/o mejorarlos (sin reducir sus alcances), si considera que su aporte constituye la mejor manera de realizar el Estudio. En ningún caso, el contenido de estos Términos de Referencia reemplazará el conocimiento de los principios básicos y técnicas afines, así como tampoco el adecuado criterio profesional; en consecuencia, el Proveedor del servicio será responsable de la calidad de los estudios encomendados.

### 7.5. Estudios y documentos adicionales a considerar en el perfil

En el presente termino de referencia, se describe de forma general los alcances y actividades propias del estudio, sin embargo, no deben considerarse limitativas para el Proveedor del servicio. El Proveedor del servicio podrá ampliarlos y/o mejorarlos (sin reducir sus alcances), si considera que su aporte constituye la mejor manera de realizar el estudio. En ningún caso el contenido de estos términos de referencia reemplazará el conocimiento de los principios básicos de hidrología e hidráulica, ingeniería y técnica afines, así como tampoco el adecuado criterio profesional; en consecuencia, el Proveedor del servicio será responsable de la calidad de los estudios encomendados.

#### 7.5.1. Documentos de sostenibilidad

- Puntos críticos – ANA
- Disponibilidad de Terreno (Resolución de ANA, determinación de la faja marginal)
- Documento de prioridad del proyecto
- Compromiso de Operación y Mantenimiento
- Padrón de beneficiarios

#### 7.5.2. Estudios básicos de ingeniería

El Proveedor del servicio deberá presentar lo siguiente:

##### 7.5.2.1. Estudio topográfico completo con 2 puntos geodésicos de Orden "C" + Aerofotogrametría

Los estudios de topografía deberán tener las siguientes consideraciones:

- El levantamiento topográfico se realizará en todo el terreno el cual se va a intervenir, para cálculos de corte y relleno en donde se construirá la futura defensa ribereña. Así mismo identificar los muros de gaviones existentes, cuantificarlos y evaluar su estado situacional.
- Las curvas de nivel deberán dibujarse cada 0.50 metros, como promedio, debiendo el plano dibujarse a escala que permita la mejor visualización de los desniveles del terreno.
- Es por ello que el Topógrafo deberá llevar a cabo un levantamiento topográfico de detalle, fijando convenientemente un (01) punto de inicio, llamado BM indicando sus coordenadas UTM, perfectamente documentado para cualquier verificación, y entrega de terreno posterior para la ejecución de la obra y determinando claramente los límites de la propiedad; dichos hitos deberán estar correctamente cementados



OFEP\_ECON\_AIVAR

9

MUNICIPALIDAD DISTRITAL DE PICHARI  
LA CONVENCION - CUSCO  
ECON. AIVAR VANCE BRYAN  
RESPONSABLE (E) ELABORACIÓN BDTOR  
CEA. 603





MUNICIPALIDAD DISTRITAL DE PICHARI

LA CONVENCION – CUSCO

Creado por Ley N° 26521 – 09/08/1995

"Año del bicentenario de la consolidación de nuestra independencia y de la conmemoración de las heroicas batallas de Junín y Ayacucho"

Oficina Formuladora de  
Estudios y Proyectos  
OFEP

invierte.pe



(concreto) y fuera del área de las explanaciones que permitan su ubicación en cualquier momento y el replanteo en el momento de la ejecución.

- iv) El levantamiento deberá contener Memoria Descriptiva, plano de ubicación (escala 1/250 o 1/500) y localización (escala 1/5000) con coordenadas UTM WGS 84 estas coordenadas deberán estar geo referenciadas en el UTM WGS 84, curvas de nivel, edificaciones y vegetación existente.

En caso que el terreno sea plano o menor a 5% de pendiente sólo deberá presentar el numeral iii) y iv) arriba señalado.

- v) El levantamiento topográfico se deberá realizar a nivel de todo el proyecto con 2 puntos geodésicos de orden C.
- vi) Reforzar el levantamiento topográfico con el servicio de Aerofotogrametría, el cual tendrá que ser evidenciado en el levantamiento topográfico.

**7.5.2.2. Estudio Geológico, Geotécnico, mecánica de suelos con fines de cimentación**

El estudio de suelos se realiza para determinar la capacidad máxima de carga que acepta el terreno y si es suficiente por la sobrecarga de la edificación considerando la recopilación de información para determinar el tipo de suelo, según método de clasificación SUCS como lo establece el Reglamento Nacional de Edificaciones (RNE), para ello se deberá efectuar las calicatas correspondientes según normativa vigente que requiera la tipología del proyecto, con estudios de laboratorio, sustentado con tomas fotográficas, plano de ubicación y su descripción considerando la recopilación de información para verificar la capacidad portante, napa Cuyo sustento se anexará al estudio

Dicho estudio comprenderá como mínimo:

**Geología general del área de Estudio**

- ✓ Toma de muestra y mapeo de calicatas (según requiera el estudio)
- ✓ Ensayo de Laboratorio Mecánica de Suelos:
  - Clasificación SUC y ASSHTO
  - Limite líquido, limite plástico e índice de plasticidad
  - Porcentaje de Humedad
  - Densidad
  - Permeabilidad
  - Ensayo especial de corte directo.
- ✓ Cálculos de parámetros técnicos:
  - Determinación de cohesión y ángulo de fricción.
  - Análisis de Cimentación.
  - Cálculo de Capacidad portante admisible.
- ✓ Confección del perfil estratigráfico
- ✓ Agua subterránea y su influencia en la cimentación Propuesta de Drenaje
- ✓ Conclusiones y recomendaciones



OFEP\_ECON. AIVAR

10

MUNICIPALIDAD DISTRITAL DE PICHARI  
LA CONVENCION – CUSCO  
ECON. AIVAR ZANCE BRYAN  
RESPONSABLE DE ELABORACIÓN DE TOR  
CEAL 605







2023-2026

## MUNICIPALIDAD DISTRITAL DE PICHARI

LA CONVENCIÓN – CUSCO

Creado por Ley N° 26521 – 09/08/1995

"Año del bicentenario de la consolidación de nuestra independencia y de la conmemoración de las heroicas batallas de Junín y Ayacucho"

Oficina Formuladora de  
Estudios y Proyectos  
OFEP

invierte.pe

28

- ✓ Fotografías
- ✓ Planos y Anexos

### 7.5.2.3. El estudio de cantera con fines de cimentación

El estudio de canteras de afirmados comprende la ubicación, investigación y comprobación física y mecánica de los materiales agregados inertes para las capas de relleno, afirmado, subbase, base, carpeta asfáltica de mezcla en caliente y concreto hidráulico, en la cual, su selección se basa en la calidad y cantidad del material existente, consideradas adecuadas y suficientes para la construcción total de una obra vial.

### 7.5.2.4. Estudio de Batimetría río Apurímac.

Una batimetría se refiere al levantamiento topográfico del relieve de superficies del terreno cubierto por el agua, el fondo de los lechos de los ríos, ciénagas, humedales, lagos, embalses, etc. es decir, la cartografía de los fondos de los diferentes cuerpos de agua.

### 7.5.2.5. Estudio de estimación de Riesgos y Vulnerabilidad (EVAR)

Adicionalmente a los estudios básicos de ingeniería y para el cumplimiento de esta meta será necesario que el Proveedor del servicio, cuente dentro de su equipo de profesionales con un profesional con experiencia en Gestión de Riesgos con conocimientos de Normatividad de Defensa Civil y Acreditado por INDECI o CENEPRED. El Estudio de Riesgo se enmarcará considerando el área de influencia del proyecto y este contendrá como mínimo lo siguiente:

#### Objetivos

Determinar el marco teórico y técnico que regirá el desarrollo del Servicio, así como las pautas de organización, requerimiento y requisitos mínimos, para la prestación del Servicio. Incluye los alcances que regirán los estudios de riesgo en la elaboración del Expediente Técnico de obra.

#### Alcances.

Realizar el Estudio de Riesgo para la obra, enmarcado en las normas vigentes del Instituto Nacional de Defensa Civil y del CENEPRED y a su vez considerando las pautas metodológicas para estimación de riesgos dentro del Sistema Nacional de Programación Multianual y Gestión de Inversiones INVIERTE.PE

#### Situación General

- Ubicación Geográfica
- Descripción Física de la zona.



OFEP\_ECON\_AIVAR

MUNICIPALIDAD DISTRITAL DE PICHARI  
LA CONVENCIÓN - CUSCO

ECON. AIVAR YANCE BRYAN  
RESPONSABLE DE ELABORACIÓN DE TDR  
CEA. 405





## MUNICIPALIDAD DISTRITAL DE PICHARI

LA CONVENCION – CUSCO

Creado por Ley N° 26521 – 09/08/1995

"Año del bicentenario de la consolidación de nuestra independencia y de la conmemoración de las heroicas batallas de Junín y Ayacucho"

Oficina Formuladora de  
Estudios y Proyectos  
O F E P

invierte.pe



- Generales del área

### Identificación de Peligros

- Peligros Naturales y Tecnológicos
- Antecedentes
- Descripción de peligros
- Elaborar Mapa de peligros

### Análisis de la Vulnerabilidad

- Vulnerabilidad natural, ecológica y social
- Vulnerabilidad física y económica

### Cálculo del Riesgo

- Determinación de los Niveles de Riesgo
- Elaboración de Mapas de Peligro y Vulnerabilidad

#### 7.5.2.6. Estudio Físico Químico del agua (Agresividad del agua)

El estudio Físico Químico del agua (Agresividad del Agua) se considerará para caracterizar la agresividad del agua hacia el concreto.

#### 7.5.2.7. Estudio Hidrológico e hidráulico fluvial y sedimentos.

Contendrán como mínimo:

1. GENERALIDADES
  - 1.1. INTRODUCCIÓN
  - 1.2. OBJETIVOS DEL ESTUDIO
    - 1.2.1. Objetivo general
    - 1.2.2. Alcances de los objetivos
  - 1.3. METODOLOGIA DE TRABAJO
    - 1.3.1. Actividades preliminares
    - 1.3.2. Actividades de campo
    - 1.3.3. Actividades de gabinete
  - 1.4. INFORMACION BÁSICA
    - 1.4.1. Información Cartográfica
    - 1.4.2. Información Meteorológica
    - 1.4.3. Información Hidrométrica
    - 1.4.4. Evaluación de estudios anteriores.
2. DESCRIPCION DEL ÁREA DE ESTUDIO
  - 2.1. UBICACIÓN GEOGRÁFICA
  - 2.2. DEMARCACION HIDROGRÁFICA
  - 2.3. DEMARCACIÓN POLÍTICA
  - 2.4. DEMARCACIÓN ADMINISTRATIVA
  - 2.5. VIAS DE COMUNICACIÓN
  - 2.6. DESCRIPCION DE PAÁRAMETROS GEOMORFOLOGICOS
  - 2.7. RESUMEN DE LOS PARAMETROS GEOMORFOLOGICOS
  - 2.8. DESCRIPCION DE LA CUENCA
3. CLIMATOLOGIA



MUNICIPALIDAD DISTRITAL DE PICHARI  
LA CONVENCION – CUSCO  
ECON. AIVAR YANCE BRYAN  
RESPONSABLE (E) ELABORACIÓN DE TOR  
CEA. 605

OFEP\_ECON. AIVAR

12





MUNICIPALIDAD DISTRITAL DE PICHARI

LA CONVENCION – CUSCO

Creado por Ley N° 26521 – 09/08/1995

"Año del bicentenario de la consolidación de nuestra independencia y de la conmemoración de las heroicas batallas de Junín y Ayacucho"

Oficina Formuladora de  
Estudios y Proyectos  
OFEP

invier.pe



4. EVALUACION HIDROGRÁFICA
  - 4.1. GEOLOGÍA
  - 4.2. ECOLOGÍA
  - 4.3. GEOMORFOLÓGICO
  - 4.4. SUELOS
  - 4.5. CAPACIDAD DE USO MAYOR DE SUELO
  - 4.6. COBERTURA VEGETAL
5. ANÁLISIS METEOROLÓGICO
  - 5.1. INTRODUCCION
  - 5.2. PRECIPITACION
  - 5.3. TEMPERATURA MEDIA MENSUAL
    - 5.3.1. Temperatura media mensual
    - 5.3.2. Temperatura máxima mensual
    - 5.3.3. Temperatura mínima mensual
  - 5.4. HUMEDAD RELATIVA
  - 5.5. VELOCIDAD DE VIENTO
  - 5.6. EVAPORACION
6. ANALISIS PLUVIOMÉTRICO
  - 6.1. INTRODUCCION
  - 6.2. RED DE ESTACIONES PLUVIOMETRICAS
  - 6.3. ANALISIS DE CONSISTENCIA
    - 6.3.1. Análisis visual de hidrogramas
    - 6.3.2. Análisis de método doble masa
  - 6.4. ECUACIÓN REGIONAL DE LA PRECIPITACION
  - 6.5. VARIABILIDAD ESPACIAL DE LA PRECIPITACION
  - 6.6. VARIABILIDAD TEMPORAL DE LA PRECIPITACION
  - 6.7. ANALISIS DE MAXIMAS AVENIDAS
    - 6.7.1. Grupo hidrológico de suelos
    - 6.7.2. Criterios para el análisis de avenidas
    - 6.7.3. Función de frecuencia y de probabilidad
    - 6.7.4. Función de probabilidad teórica
    - 6.7.5. Distribución de probabilidad para variables hidrológicas
  - 6.8. PRUEBAS DE BONDAD DE AJUSTE
  - 6.9. ANÁLISIS DE FRECUENCIA
  - 6.10. MAXIMAS AVENIDAS EN LA CUECNA POR EL METODO SCS
    - 6.10.1. Análisis de frecuencias
    - 6.10.2. Ajuste de distribuciones de probabilidad
    - 6.10.3. Precipitación de diseño proyectada
    - 6.10.4. Elección de la curva número CN
  - 6.11. RESULTADOS
7. MODELAMIENTO HIDROLÓGICO
  - 7.1. GENERALIDADES
  - 7.2. DESCRIPCION DEL MODELO TEMEZ
  - 7.3. FORMULACION DEL MODELO
  - 7.4. INFORMACIÓN
  - 7.5. ESTIMACION DE DATOS DE CLIMA PARA TEMEZ
  - 7.6. RESULTADOS DEL MODELAMIENTO
  - 7.7. APENDICE
8. DETERMINACIÓN DE LOS CAUDALES MÁXIMOS
  - 8.1. INTRODUCCION
  - 8.2. MODELO PRECIPITACION – ESCORRENTIA



OFEP\_ECON\_AIVAR

13

MUNICIPALIDAD DISTRITAL DE PICHARI  
LA CONVENCION – CUSCO  
ECON. AIVAR VANCE BRYAN  
RESPONSABLE (E) ELABORACIÓN DE TDR  
CEA. 005





2023-2026

## MUNICIPALIDAD DISTRITAL DE PICHARI

LA CONVENCIÓN – CUSCO

Creado por Ley N° 26521 – 09/08/1995

"Año del bicentenario de la consolidación de nuestra independencia y de la conmemoración de las heroicas batallas de Junín y Ayacucho"

Oficina Formuladora de  
Estudios y Proyectos  
OFEP

invierte.pe



- 8.2.1. Modelación de cuencas grandes
- 8.2.2. Modelación hidrológica -HEC HMS
- 8.2.3. Modelamiento de la cuenca alta de rios pampas
- 8.2.4. Modelo de cuenca
- 8.2.5. Modelo de control
- 8.2.6. Resultados de la simulación
- 8.2.7. Cálculos de caudales máximos por otros métodos
  - 8.2.7.1 Cálculo de caudal máximo por el método de hidrograma adimensional SCS (VEN TE-CHOW)
- 8.2.8. Cálculo de caudal máximo por el método de hidrograma unitario triangular
- 8.2.9. Cálculo de caudal máximo de la microcuenca cajo
- 9. CONCLUSIONES Y RECOMENDACIONES
  - 9.1. CONCLUSIONES
  - 9.2. RECOMENDACIONES
- 10. BIBLIOGRAFIA
- 11. ANEXOS

### ESTUDIO HIDROMETRICO

- 1. INFORMACION HIDROMÉTRICA
  - 1.1. Estación de aforos
  - 1.2. Registro histórico
  - 1.3. Caudales máximos aforados
  - 1.4. Caudales máximos instantáneo
  - 1.5. Periodo de retorno
  - 1.6. Análisis de frecuencia de los caudales máximos diarios
    - 1.6.1. Fundaciones de distribución normal
    - 1.6.2. Funciones de distribución Log-normal
    - 1.6.3. Distribución Pearson tipo III
    - 1.6.4. Distribución Log Pearson tipo III
    - 1.6.5. Distribución de ajuste
  - 1.7. Prueba de bondad de ajuste
  - 1.8. Resumen de caudales a diferentes periodos de retorno
- 2. DETERMINACION DE CAUDALES MAXIMOS A PARTIR DE PRECIPITACIONES
  - 2.1. Información pluviométrica
  - 2.2. Intensidades de lluvias
  - 2.3. Modelo hidrológico HEC-HMS
    - 2.3.1. Simulación hidrología con software HEC-HMS
    - 2.3.2. Modelo de cuencas
    - 2.3.3. Modelo meteorológico
    - 2.3.4. Especificaciones de control
    - 2.3.5. Resultados
    - 2.3.6. Resumen de caudales a diferentes periodos de retorno.
- 3. CONCLUSIONES Y RECOMENDACIONES
  - 3.1. Conclusiones
  - 3.2. Recomendaciones

### MODELAMIENTO HIDRÁULICO

Contenido

#### Capítulo I. Generalidades

- 1.1. Introducción



OFEP\_ECON\_AIVAR

14

MUNICIPALIDAD DISTRITAL DE PICHARI  
LA CONVENCION - CUSCO  
ECON. AIVAR VANCE BERNIN  
RESPONSABLE DE ELABORACION DE TDR  
CEAL 605







## MUNICIPALIDAD DISTRITAL DE PICHARI

LA CONVENCIÓN – CUSCO

Creado por Ley N° 26521 – 09/08/1995

“Año del bicentenario de la consolidación de nuestra independencia y de la conmemoración de las heroicas batallas de Junín y Ayacucho”

Oficina Formuladora de  
Estudios y Proyectos  
O F E P

invierte.pe



### 1.2. Antecedentes

### 1.3. Objetivos

## Capítulo II. Evaluación hidráulica de cauce del río Apurímac

## Capítulo III. Diseño de Obras de encauzamiento y protección

### 3.1. Introducción

### 3.2. Criterios y parámetros de diseño

#### 3.2.1. Criterios de Diseño Hidráulico.

## Capítulo IV. Marco conceptual de modelo hidráulico

### 4.1. Modelo HEC-RAS

#### 4.1.1. Introducción Hipótesis básicas de cálculo

#### 4.1.2. Conceptos Básicos

- Ecuación de energía
- Pendiente Motriz en la ecuación de Manning
- Factor de transporte K
- Longitud ponderada agua abajo
- Ponderación del coeficiente de Manning en el cauce central
- Coeficiente de Coriolis
- Perdidas de carga Localizadas

#### 4.1.3. Procedimiento de cálculo HEC-RAS

## Capítulo V. Procedimiento de modelación hidráulica

### 5.1. Modelamiento Hidráulico del río Mantaro y río Pichari proyecto (Situación actual)

### 5.2. Pre diseño de los encausamientos Propietarios

#### 5.2.1. Parámetros Hidráulicos de diseño

- Coeficiente de Manning (n) par diseño hidráulico
- Velocidades máximas, mínimas y transporte de sedimentos.

#### 5.2.2. Proyecto para control de desborde e inundaciones

#### 5.2.3. Diseños Propietarios

### 5.3. Verificación de valores de socavación para el método de Van Lebediev.

### 5.4. Modelamiento Hidráulico del río Mantaro y río Pichari con proyecto

## Capítulo VI. Conclusiones y Recomendaciones

### 5.1. Conclusiones

### 5.2. Recomendaciones

## Capítulo VII. Bibliografía consultada

## Capítulo VIII. Anexos

- Resultados Modelamiento Hec RAS sin proyecto
- Resultados Modelamiento Hec RAS COC proyecto
- Modelamiento Hidráulico bidimensional FLO 2D

## 7.6. Lugar y plazo de prestación del servicio.

### 7.6.1. Lugar de presentación

El Proveedor del servicio presentará la **FICHA TÉCNICA** correctamente elaborado para su revisión y/o aprobación directamente por mesa de partes de la Municipalidad distrital de Pichari



MUNICIPALIDAD DISTRITAL DE PICHARI  
LA CONVENCIÓN - CUSCO  
ECON. AIVAR YANDE BRYAN  
RESPONSABLE (ELABORACIÓN DE TOR  
CEA. 605

OFEPECON. AIVAR

15







MUNICIPALIDAD DISTRITAL DE PICHARI

LA CONVENCIÓN – CUSCO

Creado por Ley N° 26521 – 09/08/1995

"Año del bicentenario de la consolidación de nuestra independencia y de la conmemoración de las heroicas batallas de Junín y Ayacucho"

Oficina Formuladora de  
Estudios y Proyectos  
OFEP

invierte.pe

Para que el proyecto de inversión sea aceptado y considerado como presentado, como mínimo, deberá comprender el desarrollo de todos los aspectos del estudio y contenidos mínimos indicados en los presentes términos de referencia; no se dará como válida la presentación del proyecto de inversión incompleto sin el desarrollo de dichos aspectos y contenidos mínimos, en cuyo caso el **Evaluador** devolverá el estudio al **Proveedor** del servicio mediante documento considerándolo como **no presentado**.

El proyecto de inversión será presentado en ORIGINAL debidamente firmado y hacer entrega de un USB con los archivos correspondientes al estudio, en una forma ordenada y con una memoria explicativa indicando la manera de restituirlo totalmente.

El proyecto de inversión se presentará en volúmenes de archivador de palanca o pinner considerando que el contenido de cada archivador sea funcional y fácil de revisar, sin exceso de hojas que dificulten su manipulación y/o revisión; cada archivador deberá estar forrado (Papel lustre - Vinifan) y contener para su presentación un lomo y una portada **cuya imagen de la portada debe mostrar la situación más grave existente en la identificación del estudio e información de ubicación y monto de inversión del proyecto**, así mismo se usará papel fotostático tamaño A4 y para los planos papel blanco A-1 preferentemente, debiendo estar identificados por una numeración, codificación adecuada y mostrarán la fecha, sello y firma del Proveedor del Servicio.

Toda la documentación que se presente deberá tener un índice y numeración de páginas, mostrarán el sello y firma del Proveedor del servicio; asimismo cada especialista firmará en señal de conformidad los documentos de su especialidad, la impresión debe ser en óptima calidad y los gráficos o cuadros en tamaño adecuado que permita visualizar el contenido de manera legible y muy clara.

Respecto a la presentación de planos y esquemas en cada Entregable será de la siguiente manera:

- Elaborados a través del software AutoCAD.
- Planos impresos en papel bond mínimo 90gr, en formato DIN – A3, A2, A1 o A0, impresión que facilite su lectura, y presentados en archivadores plastificados y doblados en formato A4 debidamente foliados, rubricados y sellados por el Jefe de Proyecto y por el profesional responsable de su elaboración.
- Los planos serán a escala 1/250, 1/200 y otras que considere La Municipalidad Distrital de Pichari.
- Se emplearán exclusivamente los membretes que suministrará La Municipalidad Distrital de Pichari.

Luego de la viabilización del estudio en el banco de inversiones, deberá ser presentado para su trámite de pago en 01 ORIGINALES con su respectivo USB con los archivos en versión editable y 02 copias del estudio de preinversión original; con su respectivo USB archivo digital.



MUNICIPALIDAD DISTRITAL DE PICHARI  
LA CONVENCIÓN - CUSCO  
ECON. AIVAR VANCE BRYAN  
RESPONSABLE (E) ELABORACIÓN DE TOR  
CEA. 505

OFEP\_ECON. AIVAR

16





MUNICIPALIDAD DISTRITAL DE PICHARI

LA CONVENCION – CUSCO

Creado por Ley N° 26521 – 09/08/1995

“Año del bicentenario de la consolidación de nuestra Independencia y de la conmemoración de las heroicas batallas de Junín y Ayacucho”

Oficina Formuladora de  
Estudios y Proyectos  
OFEP

invier.te.pe



7.6.2. Plazo de ejecución

El plazo de servicios será de **ciento veinte (120) días calendarios**, para la presentación de la ficha Técnica, contados a partir del día siguiente de la suscripción del contrato, dicho plazo no comprende los tiempos requeridos para las revisiones, observaciones, absoluciones por parte de la Oficina Formuladora de Estudios y Proyectos (OFEP). Programado de la siguiente manera:

ITEM	DESCRIPCION	PLAZOS
1	Entregable N° 1	45 días calendarios
2	Entregable N° 2	120 días calendarios

*Este plazo se refiere únicamente al tiempo que tiene EL PROVEEDOR del servicio para la elaboración del proyecto de inversión pública, y no incluye los plazos que la ENTIDAD y las entidades involucradas en la evaluación requieren para la revisión y conformidad de los entregables. Tampoco incluye los tiempos destinados para el levantamiento de observaciones a cargo de EL CONTRATISTA, plazos que LA ENTIDAD determinara y aplicara, para cada entregable, según lo previsto en el Art. 168° de Reglamento de la ley N° 30225, Ley de Contrataciones del Estado.*

En el caso, que EL CONTRATISTA efectúe la prestación de los entregables después de los plazos previstos para ello, o no hubiese levantado las observaciones en el plazo concedido por la ENTIDAD; se le aplicara la penalidad por mora correspondiente, en concordancia con lo establecido en los Art. 168° de Reglamento de la ley N° 30225, Ley de Contrataciones del Estado, penalidad que también se encuentra definida en el numeral correspondiente del presente documento, ello sin perjuicio de proceder con la resolución del contrato.

El CONTRATISTA debe presentar los entregables a la ENTIDAD, el cual deberá ser registrado por mesa de partes de la Municipalidad Distrital de Pichari; antes de considerarlo como aceptado para iniciar su revisión, se realizará una verificación del contenido del mismo. De estar incompleto se devolverá a EL CONTRATISTA considerándose como NO PRESENTADO, generando la aplicación de la penalidad correspondiente.

De ser admitido se revisará el entregable, y de encontrarse observaciones a los entregables, se notificará a EL CONTRATISTA mediante la entrega física de las observaciones al domicilio legal y/o oficina de enlace y/o al correo electrónico declarado en el contrato; para su respectivo levantamiento, la conformidad de cada entregable está a cargo de la Oficina Formuladora de Estudios y Proyectos (OFEP); de la MDP como área técnica de la ENTIDAD.

En el caso se hubieran autorizado cambios de profesional(es) durante la formulación del entregable EL CONTRATISTA deberá adjuntar la documentación de autorización de la

MUNICIPALIDAD DISTRITAL DE PICHARI  
LA CONVENCION - CUSCO  
ECON. AIVAR YANCE BRYAN  
RESPONSABLE DE ELABORACION DE TDR  
CEA. 605

OFEP\_ECON\_AIVAR

17







## MUNICIPALIDAD DISTRITAL DE PICHARI

LA CONVENCIÓN – CUSCO

Creado por Ley N° 26521 – 09/08/1995

"Año del bicentenario de la consolidación de nuestra Independencia y de la conmemoración de las heroicas batallas de Junín y Ayacucho"

Oficina Formuladora de  
Estudios y Proyectos  
OFEP

invierte.pe



entidad. Se adjuntará los contratos o documentos donde se especifique la relación contractual del nuevo profesional del Equipo Técnico del Estudio y EL CONTRATISTA, así como el currículo vitae documentado correspondiente que demuestre el cumplimiento de perfil profesional mínimo exigido por el presente documento.

### 7.6.3. Plazos para la presentación de los entregables

La presentación se realizará en Dos (2) Entregables o etapas, teniendo como resultado la presentación de la ficha técnica con el cual se ejecutará la obra prevista.

Cada fase tiene un plazo de elaboración, plazo de revisión y un plazo de subsanación de observaciones según se indica en el siguiente detalle:

#### 7.6.3.1. Numero y plazos de los Entregables

**Primer Entregable (hasta los 45 días contados a partir del día siguiente de la suscripción del contrato):**

- **Totalidad de estudios básicos y/o presentación de la documentación**

Los estudios que deberá presentar el Proveedor del servicio se realizarán bajo el siguiente detalle:

- ❖ Estudios Topográfico completo (2 puntos geodésicos orden "C") + Aerofotogrametría.
- ❖ Estudio Geológico, geotécnico, mecánica de suelos con fines de cimentación.
- ❖ Estudio de cantera a nivel de afirmado.
- ❖ Estudio de BATIMETRIARIO Apurímac.
- ❖ Estudio de Estimación de Riesgos y Vulnerabilidad (EVAR)
- ❖ Estudio Físico Químico del Agua (Agresividad del Agua)
- ❖ Resolución de Determinación de Puntos Críticos (Aprobado por el ANA)
- ❖ Resolución de Determinación de Faja Marginal (Aprobado por ANA)
- ❖ Estudio Hidrológico e hidráulico fluvial y sedimentos

**Segundo Entregable (hasta los 120 días contados a partir del día siguiente de la suscripción del contrato):**

EL segundo entregable contemplará la entrega del proyecto integral considerando las especialidades de Arquitectura, Estructura, Costos y Presupuestos, y electromecánicas debidamente compatibilizadas que incluyan los planos de obra, memoria descriptiva, memorias de cálculo, especificaciones técnicas de todas las especialidades, así como los metrados de todas las especialidades incluyendo para su entrega todos los estudios básicos, autorizaciones y certificados aprobados conforme al primer entregable.

#### 7.6.3.2. Revisión y aprobación de los entregables

La revisión y evaluación de los entregables estará a cargo del evaluador en coordinación con el área usuaria; así mismo la conformidad de los entregables estará a cargo de la Oficina Formuladora de Estudios y Proyectos (OFEP) dicha revisión se realizará bajo el siguiente detalle:

OFEP\_ECON. AIVAR 18

MUNICIPALIDAD DISTRITAL DE PICHARI  
LA CONVENCIÓN - CUSCO  
ECON. AIVAR YANCE BRYAN  
RESPONSABLE DE ELABORACIÓN DE TDR  
CEA. 805





## MUNICIPALIDAD DISTRITAL DE PICHARI

LA CONVENCION – CUSCO

Creado por Ley N° 26521 – 09/08/1995

"Año del bicentenario de la consolidación de nuestra independencia y de la conmemoración de las heroicas batallas de Junín y Ayacucho"

Oficina Formuladora de  
Estudios y Proyectos  
OFEP

invierte.pe



- Revisión y validación del primer entregable, por parte de la MUNICIPALIDAD DISTRITAL DE PICHARI. La revisión de la Entidad se realizará en un plazo mínimo de diez (10) días calendarios, dependiendo de la envergadura y complejidad del proyecto.
- Revisión y conformidad técnica del segundo entregable (Expediente Técnico completo). La revisión por parte de la Entidad se realizará en un plazo mínimo de veinte (20) días calendario, dependiendo de la envergadura y complejidad del proyecto.

La demora en el levantamiento de las observaciones fuera del plazo indicado está sujeta a multa por moras indicadas en el contrato. Por cada día de atraso se aplicará la penalidad correspondiente señalada en el Artículo 162° Penalidades por mora en la ejecución de la prestación y Art 163° Otras penalidades del Reglamento de la Ley de Contrataciones del Estado.

\*Los plazos de revisión y aprobación de los entregables no modifican el cronograma de presentación de los entregables.

\*\* De existir penalidades esta será deducida de los pagos parciales o si fuera necesario se cobrará del monto resultante de la ejecución de la garantía de fiel cumplimiento (si la hubiese).

La reincidencia en las observaciones, es decir en caso el Proveedor del servicio reincida en las mismas observaciones que se le hizo luego de la revisión del primer entregable estará sujeto a la aplicación de las penalidades y multas por mora establecidas en el contrato y podrá dar lugar a la Municipalidad Distrital de Pichari resuelva el Contrato por incumplimiento, de igual forma por la presentación falsa y/o distinta al contenido propio de la ficha técnica.



### 7.6.4. Sistema de Contratación.

El sistema de contratación del presente es a Suma Alzada.

### 7.7. Entregable

El Proveedor del servicio deberá elaborar y desarrollar el contenido de la ficha técnica según normativas, Reglamentos, Directivas, Instrumentos metodológicos, Anexos y Formatos del Invierte.pe. Debiendo presentar la ficha técnica completo, el mismo que debe contener como mínimo la siguiente documentación técnica.

#### CARATULA

#### ÍNDICE.

- Formato 7-A (debidamente llenado).
- Resumen ejecutivo

El contenido del resumen ejecutivo según el Anexo N° 07: Contenido mínimo del Estudios de Preinversión a nivel de perfil para Proyectos de Inversión, Apéndice: Orientación para elaboración del Resumen Ejecutivo con el contenido siguiente:

- Información general del proyecto
- Planteamiento del proyecto

OFEP\_ECON. AIVAR

19

MUNICIPALIDAD DISTRITAL DE PICHARI  
LA CONVENCION - CUSCO  
ECON. AIVAR YANOS ERYAN  
RESPONSABLE ELABORACION DEL  
CEA 405





## MUNICIPALIDAD DISTRITAL DE PICHARI

LA CONVENCION – CUSCO

Creado por Ley N° 26521 – 09/08/1995

"Año del bicentenario de la consolidación de nuestra independencia y de la conmemoración de las heroicas batallas de Junín y Ayacucho"

Oficina Formuladora de  
Estudios y Proyectos  
O F E P

invierte.pe



- C. Determinación de la brecha oferta y demanda
- D. Análisis técnico del Proyecto
- E. Gestión del proyecto
- F. Costos del Proyecto
- G. Evaluación Social
- H. Sostenibilidad del Proyecto
- I. Marco Lógico

- III. Formato de Ficha Técnica (Considerar para su elaboración el Anexo N°10: "Criterios para determinar la clasificación de complejidad de los proyectos de inversión")
- \*Adjuntar los siguientes documentos que complementen y sirvan de sustento al estudio.
- Informe asociado a la identificación, Formulación y Evaluación el estudio:

### 1. Identificación

- 1.1 Introducción
- 1.2 Diagnóstico
  - 1.2.1 El Territorio
  - 1.2.2 La Población Afectada
  - 1.2.3 La Unidad Productora
  - 1.2.4 Otros Agentes Involucrados
- 1.3 Definición del Problema, sus Causas y sus Efectos
  - 1.3.1 El Problema Central
  - 1.3.2 Análisis de las Causas
  - 1.3.3 Análisis de los Efectos
- 1.4 Planteamiento del Proyecto
  - 1.4.1 El Objetivo Central
  - 1.4.2 Los Medios para alcanzar el Objetivo Central
  - 1.4.3 Los Fines del Proyecto
  - 1.4.4 Planteamiento de Alternativas de Solución

### 2. Formulación

- 2.1 Introducción
- 2.2 Horizonte de Evaluación
- 2.3 Análisis del mercado del servicio
  - 2.3.1 Análisis de la demanda del servicio
  - 2.3.2 Brecha Oferta - Demanda
- 2.4 Análisis Técnico
  - 2.4.1 Aspectos Técnicos
  - 2.4.2 Planteamiento de las alternativas técnicas factibles
  - 2.4.3 Diseño preliminar de las alternativas técnicas factibles
  - 2.4.4 Metas físicas de los activos que se busca crear o modificar con el PI
- 2.5 Gestión del proyecto
  - 2.5.1 Fase de Ejecución
  - 2.5.2 Fase de Funcionamiento
  - 2.5.3 Gestión integral de riesgos en la ejecución y funcionamiento
- 2.6 Costos del proyecto
  - 2.6.1 Estimación de costos de inversión
  - 2.6.2 Estimación de los costos de inversión en la fase de Funcionamiento
  - 2.6.3 Estimación de los costos de operación y mantenimiento incrementales
  - 2.6.4 Flujo de costos incrementales a precios de mercado

### 3. Evaluación

- 3.1 Introducción
- 3.2 Evaluación Social



MUNICIPALIDAD DISTRITAL DE PICHARI  
LA CONVENCION - CUSCO

ECON. AIVAR YACE BRYAN  
RESPONSABLE ELABORACIÓN DE TOR  
CEAL 605

UFEP\_ECON. AIVAR

20







MUNICIPALIDAD DISTRITAL DE PICHARI

LA CONVENCION – CUSCO

Creado por Ley N° 26521 – 09/08/1995

"Año del bicentenario de la consolidación de nuestra independencia y de la conmemoración de las heroicas batallas de Junín y Ayacucho"

Oficina Formuladora de  
Estudios y Proyectos  
OFEP

invierte.pe



- 3.2.1 Beneficios Sociales
- 3.2.2 Costos Sociales
- 3.2.3 Estimación de Indicadores de Rentabilidad Social
- 3.2.4 Análisis de Incertidumbre
- 3.3 Evaluación privada
- 3.4 Análisis de Sostenibilidad
- 3.5 Financiamiento de la inversión del proyecto
- 3.6 Matriz del Marco Lógico
- 3.7 Conclusiones y Recomendaciones
- Anexos
  - 1.- Croquis de ubicación del proyecto
  - 2.- Plano o croquis de la UP
  - 3.- Panel fotográfico
  - 4.- Presupuesto de costos de inversión por componentes
  - 5.- Padrón beneficiarios
  - 6.- Acta de aceptación de metas del proyecto
  - 7.- Acta de disponibilidad de terreno detallado: propietario, área y coordenadas (según sea necesario).
  - 8.- Acta de compromiso de operación y mantenimiento
  - 9.- Resolución de determinación de Puntos críticos (Aprobado por ANA)
  - 10.- Resolución de determinación de Faja Marginal (Aprobado por ANA)
  - 11.- Otros documentos y/o actas de sostenibilidad que requiera el estudio

IV. Ingeniería de proyectos de la propuesta planteada de las alternativas

4.1. Ingeniería del proyecto

- 4.1.1. Cálculo de costos y presupuestos
- 4.1.2. Metrados
- 4.1.3. Memoria de cálculos
- 4.1.4. Costos unitarios
- 4.1.5. Relación de insumos
- 4.1.6. Cronograma de ejecución física
- 4.1.7. Cronograma de ejecución financiera
- 4.1.8. Planos

4.2. Estudios básicos

- 4.2.1. Estudios Topográfico completo (2 puntos geodésicos orden "C") + Aerofotogrametría.
- 4.2.2. Estudio Geológico, geotécnico, mecánica de suelos con fines de cimentación.
- 4.2.3. Estudio de cantera a nivel de afirmado.
- 4.2.4. Estudio de BATIMETRIA río Apurímac.
- 4.2.5. Estudio de Estimación de Riesgos y Vulnerabilidad (EVAR)
- 4.2.6. Estudio Físico Químico del Agua (Agresividad del Agua)
- 4.2.7. Estudio Hidrológico e hidráulico fluvial y sedimentos

CONSIDERAR:

\* Cabe indicar dichos estudios deberán estar firmados por el profesional competente, en la cual certifique su estudio realizado.

\*\* Si la inversión supera los tres (3) millones de soles; presupuestar la gestión del proyecto.

\*\*\* Considerar la Ley N°31358 y su modificatoria que establece: Si la inversión cuyo costo total superan los cinco (5) millones de soles, incorporan el CCC (Costo de Control Concurrente) hasta el 2% del valor total, según la plantilla del anexo 1 de la Directiva 18-2022-CG/GMPL. Asimismo, estos registros se actualizan en fase de

MUNICIPALIDAD DISTRITAL DE PICHARI  
LA CONVENCION - CUSCO  
ECON. AIVAR YANCE BRYAN  
RESPONSABLE (ELABORACIÓN DE TOR  
CEA. 605

OFEP\_ECON. AIVAR

21





## MUNICIPALIDAD DISTRITAL DE PICHARI

LA CONVENCION – CUSCO

Creado por Ley N° 26521 – 09/08/1995

"Año del bicentenario de la consolidación de nuestra independencia y de la conmemoración de las heroicas batallas de Junín y Ayacucho"

Oficina Formuladora de  
Estudios y Proyectos  
OFEP

invier.te.pe



ejecución conforme corresponda. Directiva N°018-2022-CG/GMPL, Directiva externa que establece disposiciones complementarias de la Ley N°31358, Ley que establece medidas para el control concurrente.

### 8. REQUISITOS Y RECURSOS DEL PROVEEDOR

#### 8.1. Requisitos del proveedor

El Proveedor del servicio que se encargará de prestar el servicio de formulación del Estudio de Inversión a Nivel de **Ficha Técnica**, podrá ser una persona natural o jurídica que cumpla con los siguientes requisitos mínimos:

Inscripción vigente en el Registro Nacional de Proveedores RNP como consultor de servicios Generales.

Contar con personal requerido de acuerdo a lo indicado en el subsiguiente numeral, el equipo técnico profesional deberá contar con experiencia comprobada en el desarrollo de proyectos de Inversión Pública a nivel de Ficha Técnica.

Copia simple del certificado de inscripción en el Registro Nacional de Proveedores servicios generales



### 9. Requisitos mínimos del equipo profesional

#### 9.1. Personal Clave

ÍTEM	CARGO	PERFIL PROFESIONAL	Actividad
	JEFE DE PROYECTO	<p><b>Responsable de la elaboración de la ficha técnica</b></p> <ul style="list-style-type: none"><li>➤ Economista titulado y habilitado</li><li>➤ Experiencia general mínimo de 3 años de haber trabajado en una entidad pública y/o privada a partir de la colegiatura.</li><li>➤ Experiencia específica; 2 años como jefe de proyecto y/o supervisor de proyectos y haber participado como mínimo en la elaboración y/o formulación de 03 Proyectos de Inversión Pública de la misma tipología al objeto de la convocatoria, la experiencia se computará desde la obtención de la colegiatura.</li><li>➤ <b>Acreditación:</b><ul style="list-style-type: none"><li>➤ Copia de Título Profesional.</li><li>➤ Certificado de Habilidad Profesional.</li></ul></li></ul> <p>La experiencia del profesional en la especialidad se acreditará con copia simple de contratos, constancias, certificado de trabajo y/o otros documentos que demuestren de manera veraz y fehaciente la experiencia del personal propuesto.</p>	<ul style="list-style-type: none"><li>- Ser el responsable de la formulación de la ficha técnica, conforme a los lineamientos del sistema nacional de programación multianual y gestión de las inversiones, el reglamento nacional de edificaciones, entre otras normas aplicables y los presentes términos de referencia.</li><li>- Evaluará los trabajos parciales y realizará las coordinaciones con todos los miembros del equipo de trabajo, hasta su conclusión del trabajo final.</li><li>- Revisará y consolidará los informes emitidos por lo profesionales especialistas.</li><li>- Coordinar con la población beneficiaria, equipo técnico y la Municipalidad Distrital de Pichari</li><li>- Visará y sellará todas las páginas del estudio final, planos, anexos, etc.</li></ul>

MUNICIPALIDAD DISTRITAL DE PICHARI  
LA CONVENCION – CUSCO  
ECON. AIVAR YANCE BRYAN  
RESPONSABLE (E) ELABORACION DE TOR  
CEA/605

OFEP\_ECON. AIVAR 22







MUNICIPALIDAD DISTRITAL DE PICHARI

LA CONVENCIÓN - CUSCO

Creado por Ley N° 26521 - 09/08/1995

"Año del bicentenario de la consolidación de nuestra independencia y de la conmemoración de las heroicas batallas de Junín y Ayacucho"

Oficina Formuladora de  
Estudios y Proyectos  
OFEP

invierte.pe

ITEM	CARGO	PERFIL PROFESIONAL	Actividad
2	Especialista en Formulación y Evaluación de Proyectos.	<b>Responsable de Formulación y Evaluación del Proyecto</b> <ul style="list-style-type: none"> <li>Economista titulado y habilitado</li> <li>Experiencia general mínimo de 2 años de haber trabajado en una entidad pública y/o privada a partir de la colegiatura.</li> <li>Experiencia específica: 01 año como especialista en la formulación y evaluación de proyectos y haber participado como mínimo en la elaboración y/o formulación de 02 Proyectos de Inversión Pública (uno 01 de la misma tipología al objeto de la convocatoria y 01 en servicios generales), la experiencia se computará desde la obtención de la colegiatura.</li> </ul> <b>Acreditación:</b> <ul style="list-style-type: none"> <li>Copia de Título Profesional.</li> <li>Certificado de Habilidad Profesional.</li> </ul> <p>La experiencia del profesional en la especialidad se acreditará con copia simple de contratos, constancias, certificado de trabajo y/o otros documentos que demuestren de manera veraz y fehaciente la experiencia del personal propuesto.</p>	<ul style="list-style-type: none"> <li>Diagnóstico del área de estudio y área de influencia, de la unidad productora y de los involucrados.</li> <li>Recopilación de información existente que sea necesaria para los fines del estudio del proyecto, para el cual deberá emplear cuestionarios, encuestas, entrevistas, entre otros. Además, se deberá ser complementada con información secundaria disponible, para lo cual deberá recurrirse a fuentes como: INEI (Censos Nacionales de Población y Vivienda 2017).</li> <li>Elaborar de Ficha Técnica acorde a las normativas, reglamentos, directivas, instrumentos metodológicos, formatos y anexos (fotografías y otros)</li> <li>Llenado del Formato 7-A.</li> <li>Visara y sellara todas las páginas que sean de su competencia.</li> </ul>
3	Especialista en planteamiento y diseño Hidráulico e hidrológico	<b>Responsable planteamiento y diseño hidráulico e hidrológico</b> <ul style="list-style-type: none"> <li>Ing. agrícola y/o Ing. Civil y/o Ing. Hidráulico titulado y habilitado</li> <li>Experiencia general mínimo de 02 años de haber trabajado en una entidad pública y/o privada a partir de la colegiatura.</li> <li>Experiencia específica: 01 año como especialista Hidráulico e Hidrológico y haber participado como mínimo en la elaboración y/o formulación de 02 Proyectos de Inversión Pública, la experiencia se computará desde la obtención de la colegiatura.</li> </ul> <b>Acreditación:</b> <ul style="list-style-type: none"> <li>Copia de Título Profesional.</li> <li>Certificado de Habilidad Profesional.</li> </ul> <p>La experiencia del profesional en la especialidad se acreditará con copia simple de contratos, constancias, certificado de trabajo y/o otros documentos que demuestren de manera veraz y fehaciente la experiencia del personal propuesto.</p>	<ul style="list-style-type: none"> <li>Responsable del planteamiento y diseño hidráulico e hidrológico del proyecto.</li> <li>Otras actividades que requiera la elaboración del expediente técnico según su especialidad.</li> <li>Firmará y sellará las páginas del estudio, que sean de su competencia.</li> </ul>
4	Especialista en geología y geotecnia	<b>Responsable geología y geotecnia</b> <ul style="list-style-type: none"> <li>Ing. Civil y/o Ing. geólogo titulado y habilitado</li> <li>Experiencia general mínimo de 2 años de haber trabajado en una entidad pública y/o privada a partir de la colegiatura.</li> <li>Experiencia específica: 01 año como especialista en geología - geotécnica y haber participado como mínimo en la elaboración y/o formulación de 02 Proyectos de Inversión Pública, la experiencia se computará desde la obtención de la colegiatura.</li> </ul> <b>Acreditación:</b> <ul style="list-style-type: none"> <li>Copia de Título Profesional.</li> <li>Certificado de Habilidad Profesional.</li> </ul> <p>La experiencia del profesional en la especialidad se acreditará con copia simple de contratos, constancias, certificado de trabajo y/o otros documentos que demuestren de manera veraz y fehaciente la experiencia del personal propuesto.</p>	<ul style="list-style-type: none"> <li>Responsable de los estudios de geología y geotécnica teniendo en consideración los estudios de batimetría.</li> <li>Otras actividades que sean requeridas de acuerdo a su especialidad en la elaboración del estudio.</li> <li>Visara y sellara todas las páginas sean de su competencia.</li> </ul>
5	Especialista en Costos y Presupuestos	<b>Responsable Costos y Presupuestos</b> <ul style="list-style-type: none"> <li>Ing. Civil y/o Ing. Agrícola titulados habilitados.</li> <li>Experiencia general mínimo de 2 años de haber trabajado en una entidad pública y/o privada a partir de la colegiatura.</li> <li>Experiencia específica: 01 año como especialista en costos y presupuestos y haber participado en la elaboración como mínimo de 01 Proyecto de Inversión Pública de la misma tipología al objeto de la convocatoria, la experiencia se computará desde la obtención de la colegiatura.</li> </ul> <b>Acreditación:</b> <ul style="list-style-type: none"> <li>Copia de Título Profesional.</li> <li>Certificado de Habilidad Profesional.</li> </ul> <p>La experiencia del profesional en la especialidad se acreditará con copia simple de contratos, constancias, certificado de trabajo y/o otros documentos que demuestren de manera veraz y fehaciente la experiencia del personal propuesto.</p>	<ul style="list-style-type: none"> <li>Elaborará la planilla de metrados, los análisis de costos unitarios (en base a un mínimo de 03 cotizaciones de materiales y equipos referenciales, jornales y rendimientos en base al análisis de la zona de estudio) y el presupuesto del proyecto.</li> <li>Realizará el cronograma de utilización de insumos, la programación de la obra la determinación de la ruta crítica del proyecto, el calendario de adquisiciones, la programación valorizada y el análisis a detalle de los costos indirectos y el presupuesto analítico del proyecto</li> </ul>

NOTA:

a. Para el presente estudio, se ha determinado el Plantel Profesional mínimo; en tal sentido, según las

OFEP\_ECON\_AIVAR

23

MUNICIPALIDAD DISTRITAL DE PICHARI  
LA CONVENCIÓN - CUSCO  
ECON. AIVAR YANCE BRYAN  
RESPONSABLE(E) ELABORACIÓN DE TDR  
CEA. 6DS





## MUNICIPALIDAD DISTRITAL DE PICHARI

LA CONVENCION – CUSCO

Creado por Ley N° 26521 – 09/08/1995

"Año del bicentenario de la consolidación de nuestra independencia y de la conmemoración de las heroicas batallas de Junín y Ayacucho"

Oficina Formuladora de  
Estudios y Proyectos  
O F E P

inviente.pe



- necesidades, durante la ejecución de servicios, EL PROVEEDOR del servicio podrá asignar o contratar al personal profesional o técnico para servicios específicos, a fin de garantizar la calidad del servicio y cumplir con el objeto de la convocatoria dentro de los plazos establecidos, sin incurrir en penalidades.
- Solo se tomará en cuenta la experiencia en la especialidad de los profesionales propuestos, por las prestaciones a partir de la obtención de la colegiatura.
  - Los responsables del estudio, deberán permanecer en la zona durante el plazo de servicios, a fin de garantizar el cumplimiento y dedicación exclusiva, y así evitar los retrasos y penalidades.
  - Durante la formulación del presente estudio, el CONTRATISTA ganador, no podrá cambiar sus profesionales propuestos en la convocatoria, salvo por fallecimiento o temas de gravedad de salud que le impidan continuar con la prestación del servicio (en caso de salud deberá acreditar certificado médico), podrá cambiar con profesionales con igual o superior estudios y experiencia, comunicando al comité, caso contrario será causal para la resolución del contrato, sin perjuicio de iniciar los acciones legales por estafa en institución.

### 10. OTRAS CONSIDERACIONES PARA LA EJECUCIÓN DE LA PRESTACIÓN

#### 10.1. Otras Obligaciones

##### 10.1.1. Otras obligaciones del contratista

El contratista deberá efectuar los servicios a todo costo, utilizando sus propios recursos materiales, humanos y financieros; asimismo, asumirá cualquier otro gasto que pudiera incidir durante el servicio, a fin de cumplir con el objeto de la contratación dentro de los plazos previstos.

##### 10.1.2. Recursos y facilidades a ser provistos por la Entidad

La Entidad facilitará la información requerida por el consultor, así como el Plan de Desarrollo Concertado y otros documentos que solicite el consultor.

#### 10.2. Subcontratación

El Consultor deberá de cumplir con el contrato originario, no pudiendo Subcontratar la formulación del proyecto.

#### 10.3. Confidencialidad

La información obtenida del Contratante y la documentación elaborada dentro de los alcances del presente servicio, se consideran propiedad de la Municipalidad Distrital de Pichari, y no podrán ser divulgadas a terceros o usada para otros fines que no sean los del presente servicio.

El Proveedor del servicio deberá garantizar a la ENTIDAD la transferencia de la propiedad intelectual, sobre toda la documentación interna, datos, diseños, instructivos de campo, planos, sin restricción alguna en relación con su utilización y divulgación, incluyendo la posibilidad de transferencia a terceras partes.

#### 10.4. Propiedad Intelectual

La documentación elaborada dentro de los alcances del presente servicio, se considera propiedad de la Municipalidad Distrital de Pichari



MUNICIPALIDAD DISTRITAL DE PICHARI  
LA CONVENCION - CUSCO  
ECON. AIVAR YANCE BRYAN  
RESPONSABLE (E) ELABORACIÓN B. E. D. R.  
CEA. 605

O.F.E.P. ECON. AIVAR

24







MUNICIPALIDAD DISTRITAL DE PICHARI

LA CONVENCION – CUSCO

Creado por Ley N° 26521 – 09/08/1995

"Año del bicentenario de la consolidación de nuestra Independencia y de la conmemoración de las heroicas batallas de Junín y Ayacucho"

Oficina Formuladora de  
Estudios y Proyectos  
OFEP

invier.te.pe



LA ENTIDAD, tendrá todos los derechos de propiedad intelectual sobre los estudios realizados en la Ficha Técnica Simplificada denominado : "CREACION DE LOS SERVICIOS DE PROTECCIÓN EN RIBERAS DE RÍO VULNERABLES ANTE EL PELIGRO EN INUNDACIONES DEL RIO APURIMAC EN EL CENTRO POBLADO DE CCATUN RUMI DEL DISTRITO DE PICHARI DE LA PROVINCIA DE LA CONVENCION DEL DEPARTAMENTO DE CUSCO"; estableciéndose que los derechos de autor y otros derechos de cualquier naturaleza, sobre todo si es material producido bajo las estipulaciones de los Términos de referencia, serán concedidos exclusivamente a LA ENTIDAD.

10.5. Medidas de Control durante la ejecución contractual

El PROVEEDOR del servicio, facilitará las labores de supervisión del estudio accediendo a los requerimientos de control de avance y de calidad del estudio.

10.6. Conformidad de la prestación

La conformidad será emitida por el Director de la Oficina Formuladora de estudios y Proyectos (OFEP) a la declaratoria de viabilidad de la Ficha técnica del proyecto en el Banco de Inversiones de la Municipalidad Distrital de Pichari.

10.7. Forma de Pago

La Entidad realizará el pago de la contraprestación del servicio pactada a favor del contratista, previa conformidad del servicio, según el siguiente detalle:

N°	Forma de pago	Condición
1	PRIMER PAGO: 30% del monto total del contrato	Hasta los 45 días posteriores de la suscripción del contrato y previa presentación de todos los estudios básicos debidamente firmados por los especialistas, la cual deberá ser ingresada por mesa de partes de la Municipalidad Distrital de Pichari debidamente foliado, previo informe técnico de aprobación de los estudios básicos por parte del evaluador incluyendo la versión digital en formato editable USB y previa conformidad emitida por la Oficina Formuladora de Estudios y Proyectos (OFEP).
2	SEGUNDO PAGO: 30% del monto total del contrato	Hasta los 120 días posteriores de la suscripción del contrato y previa presentación de la Ficha Técnica completa y debidamente firmada por los especialistas, la cual deberá ser ingresada por mesa de partes de la Municipalidad Distrital de Pichari debidamente foliado, incluyendo la versión digital en formato editable USB y previa conformidad emitida por la Oficina Formuladora de Estudios y Proyectos (OFEP).
3	TERCER PAGO: 40% del monto total del contrato	A la declaratoria de viabilidad en el Banco de Inversiones de la Ficha Técnica; comprendiendo la entrega por mesa de partes de la Municipalidad Distrital de Pichari de 01 ejemplar original y 02 copia (debidamente foliada y en versión digital editable USB), previa conformidad emitida por la Oficina Formuladora de Estudios y Proyectos (OFEP).

NOTA:

La documentación mínima alcanzada por EL CONTRATISTA a LA MUNICIPALIDAD DISTRITAL DE PICHARI, por mesa de partes, para efecto del pago de cada uno de los entregables, será la siguiente:

OFEP\_ECON. AIVAR

25

MUNICIPALIDAD DISTRITAL DE PICHARI  
LA CONVENCION - CUSCO  
ECON. AIVAR YANCE BRYAN  
RESPONSABLE (C) ELABORACIÓN DE TDR  
CEA 605





MUNICIPALIDAD DISTRITAL DE PICHARI

LA CONVENCIÓN – CUSCO

Creado por Ley N° 26521 – 09/08/1995

"Año del bicentenario de la consolidación de nuestra Independencia y de la conmemoración de las heroicas batallas de Junín y Ayacucho"

Oficina Formuladora de  
Estudios y Proyectos  
OFEP

invierte.pe



- Carta dirigida a la máxima autoridad de LA MUNICIPALIDAD DISTRITAL DE PICHARI, emitida por el representante legal de EL CONTRATISTA.
- Copia de Orden de servicio y/o contrato.
- Conformidad del entregable correspondiente emitido por LA MUNICIPALIDAD DISTRITAL DE PICHARI.
- Factura o Recibo por Honorarios.
- Para el segundo pago el Contratista adjuntará a lo mencionado anteriormente la ficha técnica completa y debidamente firmada por los especialistas y previa conformidad emitida por la OFEP.
- Para el tercer pago el CONTRATISTA adjuntará a lo mencionado anteriormente, dos (2) ejemplares físicos de la ficha técnica copias; más la ficha técnica original (01) y su respectivo archivo digital USB, aprobado por el evaluador del área competente previa conformidad del área usuaria.

11. Equipamiento estratégico

Equipo de Cómputo:

- Dos (02) computadoras y/o Laptops I-7 operativa.

Equipos topográficos

- Una (01) Estación Total
- Un (01) GPS diferencial
- Un (01) GPS Navegador
- Un (01) Nivel automático
- Tres (03) radios de comunicación digital

Equipo de Impresión

- Una (01) Impresora láser operativa
- Una (01) Fotocopiadora
- Un (01) Plotter de 24" A1

Movilidad

- Una (01) Camioneta 4x4 antigüedad máxima de 5 años. (operativa)

Oficina

- Una (01) oficina en la capital del distrito de Pichari (para notificaciones y coordinaciones con responsables de la MDP y/o población beneficiaria) equipada con los recursos y materiales para el buen desarrollo del proyecto (propia o alquiler)

12. De las Observaciones.

Las observaciones por parte de la Entidad contratante deberán ser levantadas por el Proveedor del servicio, para el primer entregable en un plazo no mayor a **cinco (05) días** calendarios y para el segundo entregable en un plazo no mayor de **diez (10) días** calendario. Si las observaciones persistieran por segunda vez, en el caso de los entregables se dará un plazo de **cinco (05) días**; si persistieran las observaciones en más de dos oportunidades o no se absolvieran en los plazos establecidos en los Términos de Referencia, será causal para la resolución del contrato sin perjuicio de las acciones y sanciones de ley.

OFEP\_ECON. AIVAR

26

MUNICIPALIDAD DISTRITAL DE PICHARI  
LA CONVENCIÓN - CUSCO  
ECON. AIVAR YANCE BRYAN  
RESPONSABLE ELABORACIÓN DE TDR  
CEA 605





## MUNICIPALIDAD DISTRITAL DE PICHARI

LA CONVENCION – CUSCO

Creado por Ley N° 26521 – 09/08/1995

"Año del bicentenario de la consolidación de nuestra independencia y de la conmemoración de las heroicas batallas de Junín y Ayacucho"

Oficina Formuladora de  
Estudios y Proyectos  
O F E P

invierte.pe



### 13. Penalidades

Si EL CONTRATISTA incurre en retraso injustificado en la ejecución de las prestaciones objeto del contrato, LA ENTIDAD le aplica automáticamente una penalidad por mora por cada día de atraso, de acuerdo a la siguiente fórmula:

$$\text{Penalidad Diaria} = \frac{0.10 \times \text{monto vigente}}{F \times \text{plazo vigente en días}}$$

Donde:

F = 0.25 para plazos mayores a sesenta (60) días o;

F = 0.40 para plazos menores o iguales a sesenta (60) días.

El retraso se justifica a través de la solicitud de ampliación de plazo debidamente aprobado. Adicionalmente, se considera justificado el retraso y en consecuencia no se aplica penalidad, cuando EL CONTRATISTA acredite, de modo objetivamente sustentado, que el mayor tiempo transcurrido no le resulta imputable. En este último caso la calificación del retraso como justificado por parte de LA ENTIDAD no da lugar al pago de gastos generales ni costos directos de ningún tipo, conforme el numeral 162.5 del artículo 162 del Reglamento de la Ley de Contrataciones del Estado.

En caso de incumplimiento o retraso injustificado del contratista, se aplicará las penalidades por mora, según la Directiva N° 001-2019-MDP-GM/OGA-ULP "Disposiciones que regulan las contrataciones de bienes, servicios y consultorías cuyos montos sean iguales o menores a ocho (8) UIT en la Municipalidad Distrital de Pichari.



#### 13.1. Otras penalidades

Todo retraso en la entrega total de la documentación exigida en el entregable, que exceda los plazos otorgados, se considerará como mora para efecto de la penalidad respectiva; salvo casos debidamente sustentados POR EL CONTRATISTA y autorizados por LA MUNICIPALIDAD DISTRITAL DE PICHARI, de conformidad con el procedimiento establecido en la Ley de Contrataciones del Estado y en su Reglamento.

En caso de atraso por causas imputables a EL CONTRATISTA en la presentación de los entregables y/o del plazo establecido para el levantamiento de observaciones, se aplicarán penalidades por mora según lo dispuesto en el artículo 135° y 136° del Reglamento de la Ley de Contrataciones del Estado (RLCE), el monto máximo de penalidad es del 10% (Diez por ciento), y en caso de llegar a este tope LA MUNICIPALIDAD DISTRITAL DE PICHARI podrá resolver el contrato según lo establecido en el artículo 138° del mencionado reglamento.

Los incumplimientos del Consultor en la prestación del servicio darán lugar a la aplicación de penalidades, pudiendo inclusive motivar la resolución del Contrato. Estas se aplicarán en caso de:

MUNICIPALIDAD DISTRITAL DE PICHARI  
LA CONVENCION - CUSCO  
ECON. AIVAR VANCE BRYAN  
RESPONSABLE (E) EJECUCION DE TDR  
CEA. 605

OFEP\_ECON. AIVAR

27







MUNICIPALIDAD DISTRITAL DE PICHARI

LA CONVENCION – CUSCO

Creado por Ley N° 26521 – 09/08/1995

“Año del bicentenario de la consolidación de nuestra independencia y de la conmemoración de las heroicas batallas de Junín y Ayacucho”

Oficina Formuladora de  
Estudios y Proyectos  
OFEP

invierte.pe



- Si el Consultor no cumple con los plazos contractuales, durante la ejecución y levantamiento de observaciones
- Por cambio no autorizado por la Entidad, del personal ofrecido por el consultor.

Se aplica la penalidad, de corresponder, por cada día de atraso, hasta por un monto máximo equivalente al diez por ciento (10%), del monto del ítem que debido ejecutarse, en cada entrega.

La Entidad podrá resolver el contrato por incumplimiento de las presentaciones, subsanaciones oportunas y personal, de conformidad con lo señalado previamente y lo establecido en la Ley de Contrataciones del Estado Vigente.

La aplicación de Otras penalidades, siempre en cumplimiento del Reglamento de la Ley de Contrataciones del Estado, será determinado con:

N°	SUPUESTOS DE APLICACIÓN DE PENALIDAD	FORMA DE CÁLCULO	PROCEDIMIENTO
1	Entregable sin la firma y sello del especialista y/o jefe de proyecto presentado en la propuesta técnica. Se aplicará la penalidad afectada por cada oportunidad en que se detecte.	0.5 UIT	Según informe de la MDP
2	Ausencia de los especialistas en los trabajos de campo y/o reuniones de coordinación convocados por la Entidad. Se aplicará la penalidad por cada especialista ausente.	0.5 UIT	Según informe de la MDP
3	Entregables o informes incompletos en relación a lo solicitado expresamente en los términos de referencias, bases integradas o contratos. Se aplicará la penalidad por estudio en cada oportunidad en que se detecte.	0.5 UIT	Según informe de la MDP
4	No cumpla con el procedimiento de cambio personal propuesto y autorización de la entidad. Sin perjuicio de invalidar el actuar del personal No autorizado y aplicar las sanciones y penalidades correspondientes.	0.5 UIT	Según informe de la MDP



#### 14. Responsabilidad del Contratista

EL CONTRATISTA, será el único responsable por un adecuado planeamiento, programación y resultado parcial y final del estudio, diseños y, en general, de la calidad de los servicios que preste y de la idoneidad del personal a su cargo, así como el logro oportuno del estudio y adopción de las previsiones necesarias para el fiel cumplimiento del Contrato.

Del mismo modo es responsable del contenido del Estudio, los cuales deberán ser elaborados en concordancia con los estándares del presente TDR, sobre la base de las garantías legales que devienen del contrato afín al presente, y de lo establecido en el presente documento; realizando los ajustes que estos puedan ocasionar, sin que ello represente costo adicional para LA MUNICIPALIDAD DISTRITAL DE PICHARI.

OFEP\_ECON. AIVAR 28

MUNICIPALIDAD DISTRITAL DE PICHARI  
LA CONVENCION – CUSCO  
ECON. AIVAR YANCE BRYAN  
RESPONSABLE DE ELABORACIÓN DE TDR  
CEA. 095





MUNICIPALIDAD DISTRITAL DE PICHARI

LA CONVENCION – CUSCO

Creado por Ley N° 26521 – 09/08/1995

"Año del bicentenario de la consolidación de nuestra independencia y de la conmemoración de las heroicas batallas de Junín y Ayacucho"

Oficina Formuladora de  
Estudios y Proyectos  
OFEP

invierte.pe



EL CONTRATISTA está obligado a subsanar las observaciones planteadas por LA MUNICIPALIDAD DISTRITAL DE PICHARI y aquellas que han sido emitidas por las entidades involucradas en el proceso de evaluación y otras con las facultades de evaluación en el proceso.

De ser requerido EL CONTRATISTA y/o los miembros de su Equipo Técnico, para cualquier aclaración o corrección, no podrán negar su concurrencia y absolución. Estas deben incluirse en el estudio de demanda sin que conlleven a un pago adicional por LA MUNICIPALIDAD DISTRITAL DE PICHARI, el cual será asumido por EL CONTRATISTA.

Culminados los servicios realizados por EL CONTRATISTA, toda la información otorgada por LA MUNICIPALIDAD DISTRITAL DE PICHARI y las distintas entidades durante el proceso del estudio, deberán ser devueltas a LA MUNICIPALIDAD DISTRITAL DE PICHARI, en las mismas condiciones en las que les fue canalizado. De no proceder de acuerdo lo mencionado, no se otorgará la Conformidad final e integral del servicio prestado a EL CONTRATISTA.

**14.1. Responsabilidad por vicios ocultos.**

El plazo máximo de responsabilidad del contratista es de 01 año contado a partir de la conformidad otorgada por la Entidad.

**15. De la Autorización de notificación por correo electrónico**

El consultor está obligado a proporcionar a la ENTIDAD, su e-mail, para que se le notifique a su correo electrónico como medio de comunicación válido para el cómputo de plazos, aplicación de penalidades, resolución del contrato u otros relacionados al contrato suscrito en los siguientes casos:

- Incumplimiento de alguna de las obligaciones, observada previamente por la entidad.
- Retraso injustificado en la ejecución de las prestaciones objeto del contrato.
- Devolución del proyecto para la absolución de observaciones.
- Otros que la entidad crea conveniente comunicar.

**16. Condiciones de los Consorcios**

De conformidad con el numeral 49.5 del artículo 49 del Reglamento, el área usuaria puede incluir lo siguiente:

- El número máximo de consorciados es de DOS (02) integrantes del consorcio.
- El porcentaje mínimo de participación de cada consorciado es de treinta (30) % de participación de cada integrante del consorcio; así mismo ambos consorciados deben acreditar la totalidad del monto facturado referente a la experiencia del postor en la especialidad según su porcentaje de participación en la promesa del consorcio.
- El porcentaje mínimo de participación en la ejecución del contrato, para el integrante del consorcio que acredite mayor experiencia, es de treinta (30) %. De participación en las obligaciones del integrante del comercio que acredite la mayor experiencia.

OFEP\_ECON. AIVAR 29

MUNICIPALIDAD DISTRITAL DE PICHARI  
LA CONVENCION – CUSCO  
ECON. AIVAR VALDE RYAN  
RESPONSABLE (E) ELABORACIÓN DE TDR  
CEA. 606







09



## MUNICIPALIDAD DISTRITAL DE PICHARI

LA CONVENCIÓN - CUSCO

Creado por Ley N° 26521 - 09/08/1995

"Año del bicentenario de la consolidación de nuestra independencia y de la conmemoración de las heroicas batallas de Junín y Ayacucho"

Oficina Formuladora de  
Estudios y Proyectos  
OFEP

invierte.pe



### 17. Factor De Cumplimiento

#### Cumplimiento de requisitos mínimos

FACTORES	CRITERIOS	EVALUACIÓN	PUNTAJE
Términos de referencia	Cumplimiento	Cumple	Califica y pasa a evaluación
		No Cumple	No califica y se desestima



MUNICIPALIDAD DISTRITAL DE PICHARI  
LA CONVENCIÓN - CUSCO  
ECON. AIVAR VANCE BRYAN  
RESPONSABLE (E) ELABORACIÓN DE TDR  
CEA. 605

OFEP\_ECON. AIVAR

30



### Importante

*Para determinar que los postores cuentan con las capacidades necesarias para ejecutar el contrato, el órgano encargado de las contrataciones o el comité de selección, según corresponda, incorpora los requisitos de calificación previstos por el área usuaria en el requerimiento, no pudiendo incluirse requisitos adicionales, ni distintos a los siguientes:*

## 3.2. REQUISITOS DE CALIFICACIÓN

<b>A</b>	<b>CAPACIDAD LEGAL</b>
	<b>HABILITACIÓN</b>
	<u>Requisitos:</u>  Contar con inscripción vigente en el Registro Nacional de Proveedores ( <b>RNP</b> ) que administra el OSCE, en el capítulo de PROVEEDOR DE SERVICIOS.  <div><b>Importante</b>  <i>De conformidad con la Opinión N° 186-2016/DTN, la habilitación de un postor, está relacionada con cierta atribución con la cual debe contar el proveedor para poder llevar a cabo la actividad materia de contratación, este es el caso de las actividades reguladas por normas en las cuales se establecen determinados requisitos que las empresas deben cumplir a efectos de estar habilitadas para la ejecución de determinado servicio o estar autorizadas para la comercialización de ciertos bienes en el mercado.</i></div> <u>Acreditación:</u>  Copia simple del RNP, con estado vigente.  <div><b>Importante</b>  <i>En el caso de consorcios, todos los integrantes deben acreditar este requisito.</i></div>
<b>B</b>	<b>CAPACIDAD TÉCNICA Y PROFESIONAL</b>
<b>B.1</b>	<b>EXPERIENCIA DEL PERSONAL CLAVE</b>
	<u>Requisitos:</u>  <b>1. JEFE DE PROYECTO</b> <b>Responsable de la ficha técnica:</b> <ul style="list-style-type: none"><li>➤ Experiencia general mínimo de 3 años de haber trabajado en una entidad pública y/o privada a partir de la colegiatura.</li><li>➤ Experiencia específica; 2 años como jefe de proyecto y/o supervisor de proyectos y haber participado como mínimo en la elaboración y/o formulación de 03 Proyectos de Inversión Pública de la misma tipología al objeto de la convocatoria, la experiencia se computará desde la obtención de la colegiatura.</li></ul> <b>2. ESPECIALISTA EN FORMULACION Y EVALUACION DE PROYECTOS</b> <b>Responsable de la formulación y evaluación del proyecto:</b> <ul style="list-style-type: none"><li>➤ Experiencia general mínimo de 2 años de haber trabajado en una entidad pública y/o privada a partir de la colegiatura.</li><li>➤ Experiencia específica; 01 año como especialista en la formulación y evaluación de proyectos y haber participado como mínimo en la elaboración y/o formulación de 02 Proyecto de Inversión Pública (uno 01 de la misma tipología al objeto de la convocatoria y 01 en servicios generales), la experiencia se computará desde la obtención de la colegiatura.</li></ul>

**3. ESPECIALISTA EN PLANTEAMIENTO Y DISEÑO HIDRAULICO E HIDROLOGICO**  
**Responsable planteamiento y diseño hidráulico e hidrológico**

- Ing. agrícola y/o Ing. Civil y/o Ing. Hidráulico titulado y habilitado
- Experiencia general mínimo de 2 años de haber trabajado en una entidad pública y/o privada a partir de la colegiatura.
- Experiencia específica; 01 año como especialista Hidráulico e Hidrológico y haber participado como mínimo en la elaboración y/o formulación de 02 Proyectos de Inversión Pública, la experiencia se computará desde la obtención de la colegiatura.

**4. ESPECIALISTA EN GEOLOGIA Y GEOTECNIA**  
**Responsable geología y geotecnia**

- Ing. Civil y/o Ing. geólogo titulado y habilitado
- Experiencia general mínimo de 2 años de haber trabajado en una entidad pública y/o privada a partir de la colegiatura.
- Experiencia específica; 01 año como especialista en geología - geotécnica y haber participado como mínimo en la elaboración y/o formulación de 02 Proyectos de Inversión Pública, la experiencia se computará desde la obtención de la colegiatura.

**5. ESPECIALISTA EN COSTOS Y PRESUPUESTOS**  
**Responsable de costos y presupuesto**

- Ing. Civil y/o Ing. Agrícola titulados habilitado.
- Experiencia general mínimo de 2 años de haber trabajado en una entidad pública y/o privada a partir de la colegiatura.
- Experiencia específica; 01 año como especialista en costos y presupuestos y haber participado en la elaboración como mínimo de 01 Proyecto de Inversión Pública de la misma tipología al objeto de la convocatoria, la experiencia se computará desde la obtención de la colegiatura.

De presentarse experiencia ejecutada paralelamente (traslape), para el cómputo del tiempo de dicha experiencia sólo se considerará una vez el periodo traslapado.

Acreditación:

La experiencia del personal se acreditará con cualquiera de los siguientes documentos: (i) copia simple de contratos y su respectiva conformidad o (ii) constancias o (iii) certificados o (iv) cualquier otra documentación que, de manera fehaciente demuestre la experiencia del personal clave propuesto.

Sin perjuicio de lo anterior, los postores deben llenar y presentar el **Anexo N° 9** referido al personal clave propuesto para la ejecución del servicio de consultoría.

**Importante**

- *Los documentos que acreditan la experiencia deben incluir los nombres y apellidos del profesional, el cargo desempeñado, el plazo de la prestación indicando el día, mes y año de inicio y culminación, el nombre de la Entidad u organización que emite el documento, la fecha de emisión y nombres y apellidos de quien suscribe el documento.*
- *En caso los documentos para acreditar la experiencia establezcan el plazo de la experiencia adquirida por el profesional en meses sin especificar los días se debe considerar el mes completo.*
- *Se considerará aquella experiencia que no tenga una antigüedad mayor a veinticinco (25) años anteriores a la fecha de la presentación de ofertas.*
- *Al calificar la experiencia de los profesionales, se debe valorar de manera integral los documentos presentados por el postor para acreditar dicha experiencia. En tal sentido, aun cuando en los documentos presentados la denominación del cargo o puesto no coincida literalmente con aquella prevista en las bases, se deberá validar la experiencia si las actividades que realizó el profesional corresponden con la función propia del cargo o puesto requerido en las bases.*

<b>B.2</b>	<b>CALIFICACIONES DEL PERSONAL CLAVE</b>
<b>B.2.1</b>	<b>FORMACIÓN ACADÉMICA</b>
	<p><u>Requisitos:</u></p> <ol style="list-style-type: none"> <li>1.- Jefe del Proyecto Economista titulado, colegiado y habilitado</li> <li>2.- Especialista en Formulación de proyectos Economista titulado, colegiado y habilitado</li> <li>3.- Especialista en planteamiento y diseño Hidráulico e hidrológico Ing. Agrícola y/o Ing. Civil y/o ING. Hidraulico titulado, colegiado y habilitado</li> <li>4.- Especialista en geología y geotecnia Ing. Civil y/o Ing. Geologo titulado, colegiado y habilitado</li> <li>5.- Especialista en Costos y Presupuestos Ing. Civil y/o Ing. Agrícola titulado, colegiado y habilitado</li> </ol> <p><u>Acreditación:</u></p> <p>El <b>GRADO O TÍTULO PROFESIONAL</b> será verificado por el órgano encargado de las contrataciones o el comité de selección, según corresponda, en el Registro Nacional de Grados Académicos y Títulos Profesionales en el portal web de la Superintendencia Nacional de Educación Superior Universitaria - SUNEDU a través del siguiente link: <a href="https://enlinea.sunedu.gob.pe/">https://enlinea.sunedu.gob.pe/</a></p> <p>En caso <b>GRADO O TÍTULO PROFESIONAL</b> no se encuentre inscrito en el referido registro, el postor debe presentar la copia del diploma respectivo a fin de acreditar la formación académica requerida.</p> <p>Sin perjuicio de lo anterior, los postores deben llenar y presentar el <b>Anexo N° 9</b> referido al personal clave propuesto para la ejecución del servicio de consultoría.</p> <div style="border: 1px solid black; padding: 5px; margin-top: 10px;"> <p><b>Importante</b></p> <p><i>Se debe aceptar las diferentes denominaciones utilizadas para acreditar la carrera profesional requerida, aun cuando no coincida literalmente con aquella prevista en las bases (por ejemplo Ingeniería Ambiental, Ingeniería en Gestión Ambiental, Ingeniería y Gestión Ambiental u otras denominaciones).</i></p> </div>

<b>B</b>	<b>CAPACIDAD TÉCNICA Y PROFESIONAL</b>
<b>B.3</b>	<b>EQUIPAMIENTO ESTRATÉGICO</b>
	<p><u>Requisitos:</u></p> <p><b>Equipo de Cómputo:</b></p> <ul style="list-style-type: none"> <li>• Dos (02) computadoras y/o Laptops I-7 operativa.</li> </ul> <p><b>Equipos topográficos</b></p> <ul style="list-style-type: none"> <li>• Una (01) Estación Total</li> <li>• Un (01) GPS diferencial</li> <li>• Un (01) GPS Navegador</li> <li>• Un (01) Nivel automático</li> <li>• Tres (03) radios de comunicación digital</li> </ul> <p><b>Equipo de Impresión</b></p> <ul style="list-style-type: none"> <li>• Una (01) Impresora láser operativa</li> <li>• Una (01) Fotocopiadora</li> <li>• Un (01) Plotter de 24" A1</li> </ul> <p><b>Movilidad</b></p> <ul style="list-style-type: none"> <li>• Una (01) Camioneta 4x4 antigüedad máxima de 5 años. (operativa)</li> </ul> <p><b>Oficina</b></p> <ul style="list-style-type: none"> <li>• Una (01) oficina en la capital del distrito de Pichari (para notificaciones y coordinaciones con responsables de la MDP y/o población beneficiaria) equipada con los recursos y materiales para el buen desarrollo del proyecto (propia o compromiso de alquiler)</li> </ul>



	<p><u>Acreditación:</u></p> <p>Copia de documentos que sustenten la propiedad, la posesión, el compromiso de compra venta o alquiler u otro documento que acredite la disponibilidad del equipamiento estratégico requerido.</p> <div><p><u>Importante</u></p><p><i>En el caso que el postor sea un consorcio los documentos de acreditación de este requisito pueden estar a nombre del consorcio o de uno de sus integrantes.</i></p></div>
<b>C</b>	<p><b>EXPERIENCIA DEL POSTOR EN LA ESPECIALIDAD</b></p> <p><u>Requisitos:</u></p> <p>El postor debe acreditar un monto facturado acumulado equivalente a <b>S/. 347,559.00 (TRESCIENTOS CUARENTA Y SIETE MIL QUIENENTOS CINCUENTA Y NUEVE CON 00/100 SOLES)</b>, por la contratación de servicios de consultoría iguales o similares al objeto de la convocatoria, durante los diez (10) años anteriores a la fecha de la presentación de ofertas que se computarán desde la fecha de la conformidad o emisión del comprobante de pago, según corresponda.</p> <p>Se consideran servicios de consultoría similares a los siguientes: formulación de estudios de pre inversión a nivel de perfil, fichas técnicas y/o elaboración y/o formulación de expedientes técnicos en proyectos de MEJORAMIENTO Y/O AMPLIACION Y/O CONTRUCCION Y/O CREACION Y/O REHABILITACION Y/O INSTALACION Y/O ADECUACION en CANALES, PRESAS, REPRESAS, DEFENSA RIBEREÑA, ENCAUZAMIENTO DE RIOS, PROTECCION Y DEFENSA DE MARGENES, PROTEGER ENCAUSAMIENTOS Y/O ESTRUCTURAS DE CAPTACION DE RIOS Y/O ENCAUSAMIENTO Y/O INFRAESTRUCTURA DE RIEGO.</p> <p><u>Acreditación:</u></p> <p>La experiencia del postor en la especialidad se acreditará con copia simple de (i) contratos u órdenes de servicios, y su respectiva conformidad o constancia de prestación; o (ii) comprobantes de pago cuya cancelación se acredite documental y fehacientemente, con voucher de depósito, nota de abono, reporte de estado de cuenta, cualquier otro documento emitido por Entidad del sistema financiero que acredite el abono o mediante cancelación en el mismo comprobante de pago<sup>14</sup>.</p> <p><b>Los postores pueden presentar hasta un máximo de veinte (20) contrataciones para acreditar el requisito de calificación y el factor “Experiencia de Postor en la Especialidad”.</b></p> <p>En caso los postores presenten varios comprobantes de pago para acreditar una sola contratación, se debe acreditar que corresponden a dicha contratación; de lo contrario, se asumirá que los comprobantes acreditan contrataciones independientes, en cuyo caso solo se considerará, las veinte (20) primeras contrataciones indicadas en el <b>Anexo N° 10</b> referido a la Experiencia del Postor en la Especialidad.</p> <p>En el caso de servicios de ejecución periódica, solo se considera como experiencia la parte del contrato que haya sido ejecutada durante los diez (10) años anteriores a la fecha de presentación de ofertas, debiendo adjuntarse copia de las conformidades correspondientes a tal parte o los respectivos comprobantes de pago cancelados.</p> <p>En los casos que se acredite experiencia adquirida en consorcio, debe presentarse la promesa de consorcio o el contrato de consorcio del cual se desprenda fehacientemente el porcentaje de las obligaciones que se asumió en el contrato presentado; de lo contrario, no se computará la experiencia proveniente de dicho contrato.</p> <p>Asimismo, cuando se presenten contratos derivados de procesos de selección convocados antes del 20.09.2012, la calificación se ceñirá al método descrito en la Directiva “Participación de Proveedores en Consorcio en las Contrataciones del Estado”, debiendo presumirse que el porcentaje de las obligaciones equivale al porcentaje de participación de la promesa de consorcio o del contrato de consorcio. En caso que en dichos documentos no se consigne el porcentaje de participación se presumirá que las obligaciones se ejecutaron en partes iguales.</p>

<sup>14</sup> Cabe precisar que, de acuerdo con la **Resolución N° 0065-2018-TCE-S1 del Tribunal de Contrataciones del Estado:**

“... el solo sello de cancelado en el comprobante, cuando ha sido colocado por el propio postor, no puede ser considerado como una acreditación que produzca fehacencia en relación a que se encuentra cancelado. Admitir ello equivaldría a considerar como válida la sola declaración del postor afirmando que el comprobante de pago ha sido cancelado” (...)

“Situación diferente se suscita ante el sello colocado por el cliente del postor [sea utilizando el término “cancelado” o “pagado”] supuesto en el cual sí se contaría con la declaración de un tercero que brinde certeza, ante la cual debiera reconocerse la validez de la experiencia”.





Si el titular de la experiencia no es el postor, consignar si dicha experiencia corresponde a la matriz en caso que el postor sea sucursal, o fue transmitida por reorganización societaria, debiendo acompañar la documentación sustentatoria correspondiente.

Si el postor acredita experiencia de otra persona jurídica como consecuencia de una reorganización societaria, debe presentar adicionalmente el **Anexo N° 11**.

Cuando en los contratos, órdenes de servicios o comprobantes de pago el monto facturado se encuentre expresado en moneda extranjera, debe indicarse el tipo de cambio venta publicado por la Superintendencia de Banca, Seguros y AFP correspondiente a la fecha de suscripción del contrato, de emisión de la orden de servicio o de cancelación del comprobante de pago, según corresponda.

Sin perjuicio de lo anterior, los postores deben llenar y presentar el **Anexo N° 10** referido a la Experiencia del Postor en la Especialidad.

#### Importante

- *El órgano encargado de las contrataciones o el comité de selección, según corresponda, debe valorar de manera integral los documentos presentados por el postor para acreditar la experiencia. En tal sentido, aun cuando en los documentos presentados la denominación del objeto contractual no coincida literalmente con el previsto en las bases, se deberá validar la experiencia si las actividades que ejecutó el postor corresponden a la experiencia requerida.*
- *En el caso de consorcios, la calificación de la experiencia se realiza conforme a la Directiva "Participación de Proveedores en Consorcio en las Contrataciones del Estado".*

#### Importante

- *Si como resultado de una consulta u observación corresponde precisarse o ajustarse el requerimiento, se solicita la autorización del área usuaria y se pone de conocimiento de tal hecho a la dependencia que aprobó el expediente de contratación, de conformidad con el numeral 72.3 del artículo 72 del Reglamento.*
- *El cumplimiento de los Términos de Referencia se realiza mediante la presentación de una declaración jurada. De ser el caso, adicionalmente la Entidad puede solicitar documentación que acredite el cumplimiento del algún componente de estos. Para dicho efecto consignará de manera detallada los documentos que deben presentar los postores en el literal a.5) del numeral 2.2.1.1 de esta sección de las bases.*
- *Los requisitos de calificación determinan si los postores cuentan con las capacidades necesarias para ejecutar el contrato, lo que debe ser acreditado documentalmente, y no mediante declaración jurada.*

## CAPÍTULO IV FACTORES DE EVALUACIÓN

### EVALUACIÓN TÉCNICA (Puntaje: 100 Puntos)

FACTORES DE EVALUACIÓN		PUNTAJE / METODOLOGÍA PARA SU ASIGNACIÓN
<b>A.</b>	<b>EXPERIENCIA DEL POSTOR EN LA ESPECIALIDAD</b>	<b>60 puntos</b>
	<p><u>Evaluación:</u></p> <p>El postor debe acreditar un monto facturado acumulado equivalente a <b>S/. 695,000.00 (SEISCIENTOS NOVENTA Y CINCO MIL CON 00/100 SOLES)</b>, por la contratación de servicios de consultoría iguales o similares al objeto de la convocatoria, durante los diez (10) años anteriores a la fecha de la presentación de ofertas que se computarán desde la fecha de la conformidad o emisión del comprobante de pago, según corresponda.</p> <p><u>Acreditación:</u></p> <p>La experiencia en la especialidad se acreditará con copia simple de (i) contratos u órdenes de servicios y su respectiva conformidad o constancia de prestación; o (ii) comprobantes de pago cuya cancelación se acredite documental y fehacientemente, con voucher de depósito, nota de abono, reporte de estado de cuenta, cualquier otro documento emitido por Entidad del sistema financiero que acredite el abono o mediante cancelación en el mismo comprobante de pago<sup>15</sup>.</p> <p>Las disposiciones sobre el requisito de calificación "Experiencia del postor en la especialidad" previstas en el literal C del numeral 3.2 del Capítulo III de la presente sección de las bases resultan aplicables para el presente factor.</p>	<p><b>M = Monto facturado acumulado por el postor por la prestación de servicios de consultoría en la especialidad</b></p> <p><b>M &gt;= 695,000.00<sup>16</sup>: 60 puntos</b></p> <p><b>M &gt;= 500,000.00 y &lt; 695,000.00: 30 puntos</b></p> <p><b>M &gt; 347,559.00<sup>17</sup> y &lt; 500,000.00: 15 puntos</b></p>
<b>B.</b>	<b>METODOLOGÍA PROPUESTA</b>	<b>30 puntos</b>
	<p><u>Evaluación:</u></p> <p>Se evaluará la metodología propuesta por el postor para la ejecución de la consultoría, cuyo contenido mínimo es el siguiente:</p>	<p>Desarrolla la metodología que sustenta la oferta <b>[40] puntos</b></p>

<sup>15</sup> Cabe precisar que, de acuerdo con la **Resolución N° 0065-2018-TCE-S1 del Tribunal de Contrataciones del Estado**:

"... el solo sello de cancelado en el comprobante, cuando ha sido colocado por el propio postor, no puede ser considerado como una acreditación que produzca fehaciencia en relación a que se encuentra cancelado. Admitir ello equivaldría a considerar como válida la sola declaración del postor afirmando que el comprobante de pago ha sido cancelado"

(...)

"Situación diferente se suscita ante el sello colocado por el cliente del postor [sea utilizando el término "cancelado" o "pagado"] supuesto en el cual sí se contaría con la declaración de un tercero que brinde certeza, ante la cual debiera reconocerse la validez de la experiencia".

<sup>16</sup> El monto no puede ser mayor a tres (3) veces el valor estimado.

<sup>17</sup> El monto debe ser mayor al requerido como requisito de calificación. En ese sentido, si por ejemplo se solicitó como requisito de calificación S/ 500,000.00 que equivale a una (1) vez el valor estimado la metodología del factor de evaluación podría ser la siguiente:

M >= S/ 660,000.00      [...] puntos

M >= S/ 250,000.00 y < 660,000.00      [...] puntos

M > S/ 150,000.00 y < S/ 250,000.00      [...] puntos



FACTORES DE EVALUACIÓN	PUNTAJE / METODOLOGÍA PARA SU ASIGNACIÓN
1.-Conocimiento y descripción. 2.- Plan de trabajo 3.-Cronograma de Ejecución 4.- Descripción de actividades 5.- Identificación de facilidades y propuestas de solución 6.- Mejora a los términos de referencia y propuesta de cumplimiento (De acuerdo a la identificación de mejoras de cada postor). 7.- Empleo de software de ingeniería. 8.- Presentar un cronograma del desarrollo de la elaboración de la ficha expresado en un grafo GANTT de actividades cumpliendo con los plazos parciales estipulados en los términos de referencia.  <u>Acreditación:</u>  Se acreditará mediante la presentación del documento que sustente la metodología propuesta.	No desarrolla la metodología que sustente la oferta <b>00 puntos</b>

Para acceder a la etapa de evaluación económica, el postor debe obtener un **puntaje técnico mínimo de ochenta (80) puntos**.

#### Importante

- *Los factores de evaluación elaborados por el órgano encargado de las contrataciones o el comité de selección, según corresponda, guardan vinculación, razonabilidad y proporcionalidad con el objeto de la contratación. Asimismo, estos no pueden calificar con puntaje el cumplimiento de los Términos de Referencia ni los requisitos de calificación.*
- *Las ofertas técnicas que no alcancen el puntaje mínimo especificado son descalificadas.*

#### EVALUACIÓN ECONÓMICA (Puntaje: 100 Puntos)

FACTOR DE EVALUACIÓN	PUNTAJE / METODOLOGÍA PARA SU ASIGNACIÓN
<b>A. PRECIO</b>	
<u>Evaluación:</u>  Se evaluará considerando la oferta económica del postor.  <u>Acreditación:</u>  Se acreditará mediante el documento que contiene la oferta económica ( <b>Anexo N° 7</b> ).	La evaluación consistirá en asignar un puntaje de cien (100) puntos a la oferta de precio más bajo y otorga a las demás ofertas puntajes inversamente proporcionales a sus respectivos precios, según la siguiente fórmula:  $P_i = \frac{O_m \times PMP}{O_i}$  Donde:  I = Oferta. P <sub>i</sub> = Puntaje de la oferta a evaluar. O <sub>i</sub> = Precio i. O <sub>m</sub> = Precio de la oferta más baja. PMP= Puntaje máximo del precio.
<b>PUNTAJE TOTAL</b>	<b>100 puntos</b>

## CAPÍTULO V PROFORMA DEL CONTRATO

### Importante

*Dependiendo del objeto del contrato, de resultar indispensable, puede incluirse cláusulas adicionales o la adecuación de las propuestas en el presente documento, las que en ningún caso pueden contemplar disposiciones contrarias a la normativa vigente ni a lo señalado en este capítulo.*

Conste por el presente documento, la contratación del servicio de consultoría de [CONSIGNAR LA DENOMINACIÓN DE LA CONVOCATORIA], que celebra de una parte [CONSIGNAR EL NOMBRE DE LA ENTIDAD], en adelante LA ENTIDAD, con RUC N° [.....], con domicilio legal en [.....], representada por [.....], identificado con DNI N° [.....], y de otra parte [.....], con RUC N° [.....], con domicilio legal en [.....], inscrita en la Ficha N° [.....] Asiento N° [.....] del Registro de Personas Jurídicas de la ciudad de [.....], debidamente representado por su Representante Legal, [.....], con DNI N° [.....], según poder inscrito en la Ficha N° [.....], Asiento N° [.....] del Registro de Personas Jurídicas de la ciudad de [.....], a quien en adelante se le denominará EL CONTRATISTA en los términos y condiciones siguientes:

### **CLÁUSULA PRIMERA: ANTECEDENTES**

Con fecha [.....], el órgano encargado de las contrataciones o el comité de selección, según corresponda, adjudicó la buena pro de la **ADJUDICACIÓN SIMPLIFICADA N° [CONSIGNAR NOMENCLATURA DEL PROCEDIMIENTO DE SELECCIÓN]** para la contratación de [CONSIGNAR LA DENOMINACIÓN DE LA CONVOCATORIA], a [INDICAR NOMBRE DEL GANADOR DE LA BUENA PRO], cuyos detalles e importe constan en los documentos integrantes del presente contrato.

### **CLÁUSULA SEGUNDA: OBJETO**

El presente contrato tiene por objeto [CONSIGNAR EL OBJETO DE LA CONTRATACIÓN].

### **CLÁUSULA TERCERA: MONTO CONTRACTUAL**

El monto total del presente contrato asciende a [CONSIGNAR MONEDA Y MONTO] que incluye todos los impuestos de Ley.

Este monto comprende el costo del servicio de consultoría, todos los tributos, seguros, transporte, inspecciones, pruebas y, de ser el caso, los costos laborales conforme a la legislación vigente, así como cualquier otro concepto que pueda tener incidencia sobre la ejecución del servicio de consultoría materia del presente contrato.

### **CLÁUSULA CUARTA: DEL PAGO<sup>18</sup>**

LA ENTIDAD se obliga a pagar la contraprestación a EL CONTRATISTA en [INDICAR MONEDA], en [INDICAR SI SE TRATA DE PAGO ÚNICO, PAGOS PARCIALES O PAGOS PERIÓDICOS O SEGÚN TARIFA EN EL CASO DE PROCEDIMIENTOS CONVOCADOS BAJO EL SISTEMA DE CONTRATACIÓN DE TARIFAS], luego de la recepción formal y completa de la documentación correspondiente, según lo establecido en el artículo 171 del Reglamento de la Ley de Contrataciones del Estado.

Para tal efecto, el responsable de otorgar la conformidad de la prestación deberá hacerlo en un plazo que no excederá de los quince (15) días, bajo responsabilidad de dicho funcionario.

LA ENTIDAD debe efectuar el pago dentro de los diez (10) días calendario siguientes de otorgada la conformidad de los servicios, siempre que se verifiquen las condiciones establecidas en el contrato para ello, bajo responsabilidad del funcionario competente.

En caso de retraso en el pago por parte de LA ENTIDAD, salvo que se deba a caso fortuito o fuerza

<sup>18</sup> En cada caso concreto, dependiendo de la naturaleza del contrato, podrá adicionarse la información que resulte pertinente a efectos de generar el pago.

mayor, EL CONTRATISTA tendrá derecho al pago de intereses legales conforme a lo establecido en el artículo 39 de la Ley de Contrataciones del Estado y en el artículo 171 de su Reglamento, los que se computan desde la oportunidad en que el pago debió efectuarse.

#### **CLÁUSULA QUINTA: DEL PLAZO DE LA EJECUCIÓN DE LA PRESTACIÓN**

El plazo de ejecución del presente contrato es de [.....], el mismo que se computa desde [CONSIGNAR SI ES DEL DÍA SIGUIENTE DEL PERFECCIONAMIENTO DEL CONTRATO, DESDE LA FECHA QUE SE ESTABLEZCA EN EL CONTRATO O DESDE LA FECHA EN QUE SE CUMPLAN LAS CONDICIONES PREVISTAS EN EL CONTRATO PARA EL INICIO DE LA EJECUCIÓN, DEBIENDO INDICAR LAS MISMAS EN ESTE ÚLTIMO CASO].

##### **Importante para la Entidad**

*De preverse en los Términos de Referencia la ejecución de actividades de instalación, implementación u otros que deban realizarse de manera previa al inicio del plazo de ejecución, se debe consignar lo siguiente:*

*“El plazo para la [CONSIGNAR LAS ACTIVIDADES PREVIAS PREVISTAS EN LOS TÉRMINOS DE REFERENCIA] es de [.....], el mismo que se computa desde [INDICAR CONDICIÓN CON LA QUE DICHAS ACTIVIDADES SE INICIAN].”*

#### **CLÁUSULA SEXTA: PARTES INTEGRANTES DEL CONTRATO**

El presente contrato está conformado por las bases integradas, la oferta ganadora<sup>19</sup>, así como los documentos derivados del procedimiento de selección que establezcan obligaciones para las partes.

#### **CLÁUSULA SÉTIMA: GARANTÍAS**

EL CONTRATISTA entregó al perfeccionamiento del contrato la respectiva garantía incondicional, solidaria, irrevocable, y de realización automática en el país al solo requerimiento, a favor de LA ENTIDAD, por los conceptos, montos y vigencias siguientes:

- De fiel cumplimiento del contrato: [CONSIGNAR EL MONTO], a través de la [INDICAR EL TIPO DE GARANTÍA PRESENTADA] N° [INDICAR NÚMERO DEL DOCUMENTO] emitida por [SEÑALAR EMPRESA QUE LA EMITE]. Monto que es equivalente al diez por ciento (10%) del monto del contrato original, la misma que debe mantenerse vigente hasta la conformidad de la recepción de la prestación.

##### **Importante**

*Al amparo de lo dispuesto en el numeral 149.4 del artículo 149 del Reglamento de la Ley de Contrataciones del Estado, en los contratos de consultoría en general, si el postor ganador de la buena pro solicita la retención del diez por ciento (10%) del monto del contrato original como garantía de fiel cumplimiento de contrato, debe consignarse lo siguiente:*

*“De fiel cumplimiento del contrato: [CONSIGNAR EL MONTO], a través de la retención que debe efectuar LA ENTIDAD, durante la primera mitad del número total de pagos a realizarse, de forma prorrateada, con cargo a ser devuelto a la finalización del mismo.”*

En el caso que corresponda, consignar lo siguiente:

- Garantía fiel cumplimiento por prestaciones accesorias: [CONSIGNAR EL MONTO], a través de la [INDICAR EL TIPO DE GARANTÍA PRESENTADA] N° [INDICAR NÚMERO DEL DOCUMENTO] emitida por [SEÑALAR EMPRESA QUE LA EMITE], la misma que debe mantenerse vigente hasta el cumplimiento total de las obligaciones garantizadas.

<sup>19</sup> La oferta ganadora comprende a la oferta técnica y oferta económica del postor ganador de la buena pro.



#### Importante

Al amparo de lo dispuesto en el numeral 151.2 del artículo 151 del Reglamento de la Ley de Contrataciones del Estado, si el postor ganador de la buena pro solicita la retención del diez por ciento (10%) del monto del contrato de la prestación accesoria como garantía de fiel cumplimiento de prestaciones accesorias, debe consignarse lo siguiente:

“De fiel cumplimiento por prestaciones accesorias: [CONSIGNAR EL MONTO], a través de la retención que debe efectuar LA ENTIDAD, durante la primera mitad del número total de pagos a realizarse, de forma prorrateada, con cargo a ser devuelto a la finalización del mismo.”

#### Importante

De conformidad con el literal a) del artículo 152 del Reglamento, no se constituirá garantía de fiel cumplimiento del contrato ni garantía de fiel cumplimiento por prestaciones accesorias, en contratos cuyos montos sean iguales o menores a doscientos mil Soles (S/ 200,000.00). Dicha excepción también aplica a los contratos derivados de procedimientos de selección por relación de ítems, cuando el monto del ítem adjudicado o la sumatoria de los montos de los ítems adjudicados no superen el monto señalado anteriormente.

#### **CLÁUSULA OCTAVA: EJECUCIÓN DE GARANTÍAS POR FALTA DE RENOVACIÓN**

LA ENTIDAD puede solicitar la ejecución de las garantías cuando EL CONTRATISTA no las hubiere renovado antes de la fecha de su vencimiento, conforme a lo dispuesto en el literal a) del numeral 155.1 del artículo 155 del Reglamento de la Ley de Contrataciones del Estado.

#### Importante para la Entidad

Sólo en el caso que la Entidad hubiese previsto otorgar adelanto, se debe incluir la siguiente cláusula:

#### **CLÁUSULA NOVENA: ADELANTO DIRECTO**

“LA ENTIDAD otorgará [CONSIGNAR NÚMERO DE ADELANTOS A OTORGARSE] adelantos directos por el [CONSIGNAR PORCENTAJE QUE NO DEBE EXCEDER DEL 30% DEL MONTO DEL CONTRATO ORIGINAL] del monto del contrato original.

EL CONTRATISTA debe solicitar los adelantos dentro de [CONSIGNAR EL PLAZO Y OPORTUNIDAD PARA LA SOLICITUD], adjuntando a su solicitud la garantía por adelantos mediante carta fianza o póliza de caución acompañada del comprobante de pago correspondiente. Vencido dicho plazo no procederá la solicitud.

LA ENTIDAD debe entregar el monto solicitado dentro de [CONSIGNAR EL PLAZO] siguientes a la presentación de la solicitud del contratista.”

#### **CLÁUSULA DÉCIMA: CONFORMIDAD DE LA PRESTACIÓN DEL SERVICIO**

La conformidad de la prestación del servicio se regula por lo dispuesto en el artículo 168 del Reglamento de la Ley de Contrataciones del Estado. La conformidad será otorgada por [CONSIGNAR EL ÁREA O UNIDAD ORGÁNICA QUE OTORGARÁ LA CONFORMIDAD].

De existir observaciones, LA ENTIDAD las comunica al CONTRATISTA, indicando claramente el sentido de estas, otorgándole un plazo para subsanar no menor de cinco (5) ni mayor de quince (15) días. Si pese al plazo otorgado, EL CONTRATISTA no cumpliera a cabalidad con la subsanación, LA ENTIDAD puede otorgar al CONTRATISTA periodos adicionales para las correcciones pertinentes. En este supuesto corresponde aplicar la penalidad por mora desde el vencimiento del plazo para subsanar.

Este procedimiento no resulta aplicable cuando la consultoría manifiestamente no cumplan con las características y condiciones ofrecidas, en cuyo caso LA ENTIDAD no otorga la conformidad, debiendo considerarse como no ejecutada la prestación, aplicándose la penalidad que corresponda por cada día de atraso.

#### **CLÁUSULA UNDÉCIMA: DECLARACIÓN JURADA DEL CONTRATISTA**

EL CONTRATISTA declara bajo juramento que se compromete a cumplir las obligaciones derivadas del presente contrato, bajo sanción de quedar inhabilitado para contratar con el Estado



en caso de incumplimiento.

#### **CLÁUSULA DUODÉCIMA: RESPONSABILIDAD POR VICIOS OCULTOS**

La conformidad del servicio por parte de LA ENTIDAD no enerva su derecho a reclamar posteriormente por defectos o vicios ocultos, conforme a lo dispuesto por los artículos 40 de la Ley de Contrataciones del Estado y 173 de su Reglamento.

El plazo máximo de responsabilidad del contratista es de [CONSIGNAR TIEMPO EN AÑOS, NO MENOR DE UN (1) AÑO] año(s) contado a partir de la conformidad otorgada por LA ENTIDAD.

#### **CLÁUSULA DÉCIMA TERCERA: PENALIDADES**

Si EL CONTRATISTA incurre en retraso injustificado en la ejecución de las prestaciones objeto del contrato, LA ENTIDAD le aplica automáticamente una penalidad por mora por cada día de atraso, de acuerdo a la siguiente fórmula:

$$\text{Penalidad Diaria} = \frac{0.10 \times \text{monto vigente}}{F \times \text{plazo vigente en días}}$$

Donde:

**F = 0.25 para plazos mayores a sesenta (60) días o;**

**F = 0.40 para plazos menores o iguales a sesenta (60) días.**

El retraso se justifica a través de la solicitud de ampliación de plazo debidamente aprobado. Adicionalmente, se considera justificado el retraso y en consecuencia no se aplica penalidad, cuando EL CONTRATISTA acredite, de modo objetivamente sustentado, que el mayor tiempo transcurrido no le resulta imputable. En este último caso la calificación del retraso como justificado por parte de LA ENTIDAD no da lugar al pago de gastos generales ni costos directos de ningún tipo, conforme el numeral 162.5 del artículo 162 del Reglamento de la Ley de Contrataciones del Estado.

Adicionalmente a la penalidad por mora se aplicará la siguiente penalidad:

Otras penalidades			
N°	Supuestos de aplicación de penalidad	Forma de cálculo	Procedimiento
1	En caso el contratista incumpla con su obligación de ejecutar la prestación con el personal acreditado o debidamente sustituido.	[INCLUIR LA FORMA DE CÁLCULO, QUE NO PUEDE SER MENOR A LA MITAD DE UNA UNIDAD IMPOSITIVA TRIBUTARIA (0.5 UIT) NI MAYOR A UNA (1) UIT] por cada día de ausencia del personal.	Según informe del [CONSIGNAR EL ÁREA USUARIA A CARGO DE LA SUPERVISIÓN DEL CONTRATO].
2	(...)		

#### **Importante**

*De haberse previsto establecer penalidades distintas a la penalidad por mora, incluir dichas penalidades, los supuestos de aplicación de penalidad, la forma de cálculo de la penalidad para cada supuesto y el procedimiento mediante el cual se verifica el supuesto a penalizar, conforme el artículo 163 del Reglamento de la Ley de Contrataciones del Estado.*

Estas penalidades se deducen de los pagos a cuenta o del pago final, según corresponda; o si fuera necesario, se cobra del monto resultante de la ejecución de la garantía de fiel cumplimiento.

Estos dos (2) tipos de penalidades pueden alcanzar cada una un monto máximo equivalente al diez por ciento (10%) del monto del contrato vigente, o de ser el caso, del ítem que debió ejecutarse.

Cuando se llegue a cubrir el monto máximo de la penalidad por mora o el monto máximo para otras penalidades, de ser el caso, LA ENTIDAD puede resolver el contrato por incumplimiento.

#### **CLÁUSULA DÉCIMA CUARTA: RESOLUCIÓN DEL CONTRATO**

Cualquiera de las partes puede resolver el contrato, de conformidad con el numeral 32.3 del artículo 32 y artículo 36 de la Ley de Contrataciones del Estado, y el artículo 164 de su Reglamento. De darse el caso, LA ENTIDAD procederá de acuerdo a lo establecido en el artículo 165 del Reglamento de la Ley de Contrataciones del Estado.

#### **CLÁUSULA DÉCIMA QUINTA: RESPONSABILIDAD DE LAS PARTES**

Cuando se resuelva el contrato por causas imputables a algunas de las partes, se debe resarcir los daños y perjuicios ocasionados, a través de la indemnización correspondiente. Ello no obsta la aplicación de las sanciones administrativas, penales y pecuniarias a que dicho incumplimiento diere lugar, en el caso que éstas correspondan.

Lo señalado precedentemente no exime a ninguna de las partes del cumplimiento de las demás obligaciones previstas en el presente contrato.

#### **CLÁUSULA DÉCIMA SEXTA: ANTICORRUPCIÓN**

EL CONTRATISTA declara y garantiza no haber, directa o indirectamente, o tratándose de una persona jurídica a través de sus socios, integrantes de los órganos de administración, apoderados, representantes legales, funcionarios, asesores o personas vinculadas a las que se refiere el artículo 7 del Reglamento de la Ley de Contrataciones del Estado, ofrecido, negociado o efectuado, cualquier pago o, en general, cualquier beneficio o incentivo ilegal en relación al contrato.

Asimismo, el CONTRATISTA se obliga a conducirse en todo momento, durante la ejecución del contrato, con honestidad, probidad, veracidad e integridad y de no cometer actos ilegales o de corrupción, directa o indirectamente o a través de sus socios, accionistas, participacionistas, integrantes de los órganos de administración, apoderados, representantes legales, funcionarios, asesores y personas vinculadas a las que se refiere el artículo 7 del Reglamento de la Ley de Contrataciones del Estado.

Además, EL CONTRATISTA se compromete a i) comunicar a las autoridades competentes, de manera directa y oportuna, cualquier acto o conducta ilícita o corrupta de la que tuviera conocimiento; y ii) adoptar medidas técnicas, organizativas y/o de personal apropiadas para evitar los referidos actos o prácticas.

Finalmente, EL CONTRATISTA se compromete a no colocar a los funcionarios públicos con los que deba interactuar, en situaciones reñidas con la ética. En tal sentido, reconoce y acepta la prohibición de ofrecerles a éstos cualquier tipo de obsequio, donación, beneficio y/o gratificación, ya sea de bienes o servicios, cualquiera sea la finalidad con la que se lo haga.

#### **CLÁUSULA DÉCIMA SÉTIMA: MARCO LEGAL DEL CONTRATO**

Sólo en lo no previsto en este contrato, en la Ley de Contrataciones del Estado y su Reglamento, en las directivas que emita el OSCE y demás normativa especial que resulte aplicable, serán de aplicación supletoria las disposiciones pertinentes del Código Civil vigente, cuando corresponda, y demás normas de derecho privado.

#### **CLÁUSULA DÉCIMA OCTAVA: SOLUCIÓN DE CONTROVERSIAS<sup>20</sup>**

Las controversias que surjan entre las partes durante la ejecución del contrato se resuelven mediante conciliación o arbitraje, según el acuerdo de las partes.

Cualquiera de las partes tiene derecho a iniciar el arbitraje a fin de resolver dichas controversias dentro del plazo de caducidad previsto en la Ley de Contrataciones del Estado y su Reglamento.

<sup>20</sup> De acuerdo con el numeral 225.3 del artículo 225 del Reglamento, las partes pueden recurrir al arbitraje ad hoc cuando las controversias deriven de procedimientos de selección cuyo valor estimado sea menor o igual a cinco millones con 00/100 soles (S/ 5 000 000.00).

Facultativamente, cualquiera de las partes tiene el derecho a solicitar una conciliación dentro del plazo de caducidad correspondiente, según lo señalado en el artículo 224 del Reglamento de la Ley de Contrataciones del Estado, sin perjuicio de recurrir al arbitraje, en caso no se llegue a un acuerdo entre ambas partes o se llegue a un acuerdo parcial. Las controversias sobre nulidad del contrato solo pueden ser sometidas a arbitraje.

El Laudo arbitral emitido es inapelable, definitivo y obligatorio para las partes desde el momento de su notificación, según lo previsto en el numeral 45.21 del artículo 45 de la Ley de Contrataciones del Estado.

**CLÁUSULA DÉCIMA NOVENA: FACULTAD DE ELEVAR A ESCRITURA PÚBLICA**

Cualquiera de las partes puede elevar el presente contrato a Escritura Pública corriendo con todos los gastos que demande esta formalidad.

**CLÁUSULA VIGÉSIMA: DOMICILIO PARA EFECTOS DE LA EJECUCIÓN CONTRACTUAL**

Las partes declaran el siguiente domicilio para efecto de las notificaciones que se realicen durante la ejecución del presente contrato:

DOMICILIO DE LA ENTIDAD: [.....]

DOMICILIO DEL CONTRATISTA: [CONSIGNAR EL DOMICILIO SEÑALADO POR EL POSTOR GANADOR DE LA BUENA PRO AL PRESENTAR LOS REQUISITOS PARA EL PERFECCIONAMIENTO DEL CONTRATO]

La variación del domicilio aquí declarado de alguna de las partes debe ser comunicada a la otra parte, formalmente y por escrito, con una anticipación no menor de quince (15) días calendario.

De acuerdo con las bases integradas, la oferta y las disposiciones del presente contrato, las partes lo firman por duplicado en señal de conformidad en la ciudad de [.....] al [CONSIGNAR FECHA].

“LA ENTIDAD”

“EL CONTRATISTA”

**Importante**

*Este documento puede firmarse digitalmente si ambas partes cuentan con firma digital, según la Ley N° 27269, Ley de Firmas y Certificados Digitales<sup>21</sup>.*

<sup>21</sup> Para mayor información sobre la normativa de firmas y certificados digitales ingresar a: <https://www.indecopi.gob.pe/web/firmas-digitales/firmar-y-certificados-digitales>





## ANEXOS





## ANEXO N° 1

### DECLARACIÓN JURADA DE DATOS DEL POSTOR

Señores

**ÓRGANO ENCARGADO DE LAS CONTRATACIONES  
ADJUDICACIÓN SIMPLIFICADA N° ...**

Presente.-

El que se suscribe, [.....], postor y/o Representante Legal de [CONSIGNAR EN CASO DE SER PERSONA JURÍDICA], identificado con [CONSIGNAR TIPO DE DOCUMENTO DE IDENTIDAD] N° [CONSIGNAR NÚMERO DE DOCUMENTO DE IDENTIDAD], con poder inscrito en la localidad de [CONSIGNAR EN CASO DE SER PERSONA JURÍDICA] en la Ficha N° [CONSIGNAR EN CASO DE SER PERSONA JURÍDICA] Asiento N° [CONSIGNAR EN CASO DE SER PERSONA JURÍDICA], **DECLARO BAJO JURAMENTO** que la siguiente información se sujeta a la verdad:

Nombre, Denominación o Razón Social :			
Domicilio Legal :			
RUC :	Teléfono(s) :		
MYPE <sup>22</sup>		Sí	No
Correo electrónico :			

#### Autorización de notificación por correo electrónico:

Autorizo que se notifiquen al correo electrónico indicado las siguientes actuaciones:

1. Solicitud de la descripción a detalle de todos los elementos constitutivos de la oferta.
2. Solicitud de reducción de la oferta económica.
3. Solicitud de subsanación de los requisitos para perfeccionar el contrato.
4. Solicitud para presentar los documentos para perfeccionar el contrato, según orden de prelación, de conformidad con lo previsto en el artículo 141 del Reglamento.
5. Respuesta a la solicitud de acceso al expediente de contratación.

Asimismo, me comprometo a remitir la confirmación de recepción, en el plazo máximo de dos (2) días hábiles de recibida la comunicación.

[CONSIGNAR CIUDAD Y FECHA]

.....  
**Firma, Nombres y Apellidos del postor o  
Representante legal, según corresponda**

#### Importante

*La notificación dirigida a la dirección de correo electrónico consignada se entenderá válidamente efectuada cuando la Entidad reciba acuse de recepción.*

<sup>22</sup> Esta información será verificada por la Entidad en la página web del Ministerio de Trabajo y Promoción del Empleo en la sección consulta de empresas acreditadas en el REMYPE en el link <http://www2.trabajo.gob.pe/servicios-en-linea-2-2/> y se tendrá en consideración, en caso el postor ganador de la buena pro solicite la retención del diez por ciento (10%) del monto del contrato, en calidad de garantía de fiel cumplimiento, según las condiciones previstas en el numeral 149.4 del artículo 149 y el numeral 151.2 del artículo 151 del Reglamento. Asimismo, dicha información se tendrá en cuenta en caso de empate, conforme a lo previsto en el artículo 91 del Reglamento.





**Importante**

*Cuando se trate de consorcios, la declaración jurada es la siguiente:*

**ANEXO N° 1**

**DECLARACIÓN JURADA DE DATOS DEL POSTOR**

Señores  
**ÓRGANO ENCARGADO DE LAS CONTRATACIONES**  
**ADJUDICACIÓN SIMPLIFICADA N° ...**

Presente.-

El que se suscribe, [...], representante común del consorcio [CONSIGNAR EL NOMBRE DEL CONSORCIO], identificado con [CONSIGNAR TIPO DE DOCUMENTO DE IDENTIDAD] N° [CONSIGNAR NÚMERO DE DOCUMENTO DE IDENTIDAD], **DECLARO BAJO JURAMENTO** que la siguiente información se sujeta a la verdad:

Datos del consorciado 1					
Nombre, Denominación o Razón Social :					
Domicilio Legal :					
RUC :		Teléfono(s) :			
MYPE <sup>23</sup>		Sí		No	
Correo electrónico :					

Datos del consorciado 2					
Nombre, Denominación o Razón Social :					
Domicilio Legal :					
RUC :		Teléfono(s) :			
MYPE <sup>24</sup>		Sí		No	
Correo electrónico :					

Datos del consorciado ...					
Nombre, Denominación o Razón Social :					
Domicilio Legal :					
RUC :		Teléfono(s) :			
MYPE <sup>25</sup>		Sí		No	
Correo electrónico :					

**Autorización de notificación por correo electrónico:**

Correo electrónico del consorcio:
-----------------------------------

Autorizo que se notifiquen al correo electrónico indicado las siguientes actuaciones:

1. Solicitud de la descripción a detalle de todos los elementos constitutivos de la oferta.

<sup>23</sup> Esta información será verificada por la Entidad en la página web del Ministerio de Trabajo y Promoción del Empleo en la sección consulta de empresas acreditadas en el REMYPE en el link <http://www2.trabajo.gob.pe/servicios-en-linea-2-2/> y se tendrá en consideración, en caso el consorcio ganador de la buena pro solicite la retención del diez por ciento (10%) del monto del contrato original, en calidad de garantía de fiel cumplimiento, según las condiciones previstas en el numeral 149.4 del artículo 149 y el numeral 151.2 del artículo 151 del Reglamento. Asimismo, dicha información se tendrá en cuenta en caso de empate, conforme a lo previsto en el artículo 149 del Reglamento. Para dichos efectos todos los integrantes del consorcio deben acreditar la condición de micro o pequeña empresa.

<sup>24</sup> Ibídem.

<sup>25</sup> Ibídem.





2. Solicitud de reducción de la oferta económica.
3. Solicitud de subsanación de los requisitos para perfeccionar el contrato.
4. Solicitud para presentar los documentos para perfeccionar el contrato, según orden de prelación, de conformidad con lo previsto en el artículo 141 del Reglamento.
5. Respuesta a la solicitud de acceso al expediente de contratación.

Asimismo, me comprometo a remitir la confirmación de recepción, en el plazo máximo de dos (2) días hábiles de recibida la comunicación.

[CONSIGNAR CIUDAD Y FECHA]

.....  
**Firma, Nombres y Apellidos del representante  
común del consorcio**

**Importante**

*La notificación dirigida a la dirección de correo electrónico consignada se entenderá válidamente efectuada cuando la Entidad reciba acuse de recepción.*





## ANEXO N° 2

### DECLARACIÓN JURADA (ART. 52 DEL REGLAMENTO DE LA LEY DE CONTRATACIONES DEL ESTADO)

Señores  
**ÓRGANO ENCARGADO DE LAS CONTRATACIONES**  
**ADJUDICACIÓN SIMPLIFICADA N° ...**  
Presente.-

Mediante el presente el suscrito, postor y/o Representante Legal de [CONSIGNAR EN CASO DE SER PERSONA JURÍDICA], declaro bajo juramento:

- i. No haber incurrido y me obligo a no incurrir en actos de corrupción, así como a respetar el principio de integridad.
- ii. No tener impedimento para postular en el procedimiento de selección ni para contratar con el Estado, conforme al artículo 11 de la Ley de Contrataciones del Estado.
- iii. Conocer las sanciones contenidas en la Ley de Contrataciones del Estado y su Reglamento, así como las disposiciones aplicables de la Ley N° 27444, Ley del Procedimiento Administrativo General.
- iv. Participar en el presente proceso de contratación en forma independiente sin mediar consulta, comunicación, acuerdo, arreglo o convenio con ningún proveedor; y, conocer las disposiciones del Decreto Legislativo N° 1034, Decreto Legislativo que aprueba la Ley de Represión de Conductas Anticompetitivas.
- v. Conocer, aceptar y someterme a las bases, condiciones y reglas del procedimiento de selección.
- vi. Ser responsable de la veracidad de los documentos e información que presento en el presente procedimiento de selección.
- vii. Comprometerme a mantener la oferta presentada durante el procedimiento de selección y a perfeccionar el contrato, en caso de resultar favorecido con la buena pro.

[CONSIGNAR CIUDAD Y FECHA]

.....  
**Firma, Nombres y Apellidos del postor o  
Representante legal, según corresponda**

#### Importante

*En el caso de consorcios, cada integrante debe presentar esta declaración jurada, salvo que sea presentada por el representante común del consorcio.*



### ANEXO N° 3

#### DECLARACIÓN JURADA DE CUMPLIMIENTO DE LOS TÉRMINOS DE REFERENCIA

Señores  
**ÓRGANO ENCARGADO DE LAS CONTRATACIONES**  
**ADJUDICACIÓN SIMPLIFICADA N° ...**  
Presente.-

Es grato dirigirme a usted, para hacer de su conocimiento que luego de haber examinado las bases y demás documentos del procedimiento de la referencia y, conociendo todos los alcances y las condiciones detalladas en dichos documentos, el postor que suscribe ofrece el servicio de consultoría de [CONSIGNAR EL OBJETO DE LA CONVOCATORIA], de conformidad con los Términos de Referencia que se indican en el numeral 3.1 del Capítulo III de la sección específica de las bases y los documentos del procedimiento.

[CONSIGNAR CIUDAD Y FECHA]

.....  
**Firma, Nombres y Apellidos del postor o**  
**Representante legal o común, según corresponda**

#### Importante

*Adicionalmente, puede requerirse la presentación de documentación que acredite el cumplimiento de los términos de referencia, conforme a lo indicado en el acápite relacionado al contenido de las ofertas de la presente sección de las bases.*





## ANEXO N° 4

### DECLARACIÓN JURADA DE PLAZO DE PRESTACIÓN DEL SERVICIO DE CONSULTORÍA

Señores

**ÓRGANO ENCARGADO DE LAS CONTRATACIONES**

**ADJUDICACIÓN SIMPLIFICADA N° ...**

Presente.-

Mediante el presente, con pleno conocimiento de las condiciones que se exigen en las bases del procedimiento de la referencia, me comprometo a prestar el servicio de consultoría objeto del presente procedimiento de selección en el plazo de [CONSIGNAR EL PLAZO OFERTADO].

[CONSIGNAR CIUDAD Y FECHA]

.....  
**Firma, Nombres y Apellidos del postor o  
Representante legal o común, según corresponda**



## ANEXO N° 5

### CARTA DE COMPROMISO DEL PERSONAL CLAVE

Señores

**ÓRGANO ENCARGADO DE LAS CONTRATACIONES  
ADJUDICACIÓN SIMPLIFICADA N° ...**

Presente.-

Yo [CONSIGNAR NOMBRES Y APELLIDOS COMPLETOS] identificado con documento de identidad N° [CONSIGNAR NÚMERO DE DNI O DOCUMENTO DE IDENTIDAD ANÁLOGO], domiciliado en [CONSIGNAR EL DOMICILIO LEGAL], declaro bajo juramento:

Que, me comprometo a prestar mis servicios en el cargo de [CONSIGNAR EL CARGO A DESEMPEÑAR] para ejecutar [CONSIGNAR LA DENOMINACIÓN DE LA CONVOCATORIA] en caso que el postor [CONSIGNAR EL NOMBRE, DENOMINACIÓN O RAZÓN SOCIAL DEL POSTOR<sup>26</sup>] resulte favorecido con la buena pro y suscriba el contrato correspondiente.

Para dicho efecto, declaro que mis calificaciones y experiencia son las siguientes:

#### A. Calificaciones

##### A.1 Formación académica:

<b>Carrera profesional</b>	
<b>Universidad</b>	
<b>Título profesional o grado obtenido</b>	
<b>Fecha de expedición del grado o título</b>	

##### A.2 Capacitación:

N°	Materia de la capacitación	Cantidad de horas lectivas	Institución educativa u organización	Fecha de expedición del documento
<b>Total horas lectivas</b>				

#### B. Experiencia

[CONSIGNAR LA EXPERIENCIA SEGÚN LO REQUERIDO EN EL CAPÍTULO III DE LA PRESENTE SECCIÓN DE LAS BASES].

N°	Cliente o Empleador	Objeto de la contratación	Fecha de inicio	Fecha de culminación	Tiempo
1					
2					
(...)					

<sup>26</sup> En el caso que el postor sea un consorcio se debe consignar el nombre del consorcio o de uno de sus integrantes.





**La experiencia total acumulada es de:** [CONSIGNAR LA EXPERIENCIA TOTAL ACUMULADA EN AÑOS, MESES Y DÍAS, SEGÚN CORRESPONDA].

Asimismo, manifiesto mi disposición de ejecutar las actividades que comprenden el desempeño del referido cargo, durante el periodo de ejecución del contrato.

[CONSIGNAR CIUDAD Y FECHA]

.....  
**Firma, Nombres y Apellidos del personal**

**Importante**

- *De conformidad con el literal d) del artículo 52 del Reglamento la carta de compromiso del personal clave, debe contar con la firma legalizada de este.*
- *De presentarse experiencia ejecutada paralelamente (traslape), para el cómputo del tiempo de dicha experiencia sólo se considerará una vez el periodo traslapado.*



## ANEXO N° 6

### PROMESA DE CONSORCIO

(Sólo para el caso en que un consorcio se presente como postor)

Señores

**ÓRGANO ENCARGADO DE LAS CONTRATACIONES  
ADJUDICACIÓN SIMPLIFICADA N° ...**

Presente.-

Los suscritos declaramos expresamente que hemos convenido en forma irrevocable, durante el lapso que dure el procedimiento de selección, para presentar una oferta conjunta a la **ADJUDICACIÓN SIMPLIFICADA N°** [CONSIGNAR NOMENCLATURA DEL PROCEDIMIENTO].

Asimismo, en caso de obtener la buena pro, nos comprometemos a formalizar el contrato de consorcio, de conformidad con lo establecido por el artículo 140 del Reglamento de la Ley de Contrataciones del Estado, bajo las siguientes condiciones:

a) Integrantes del consorcio

1. [NOMBRE, DENOMINACIÓN O RAZÓN SOCIAL DEL CONSORCIADO 1].
2. [NOMBRE, DENOMINACIÓN O RAZÓN SOCIAL DEL CONSORCIADO 2].

b) Designamos a [CONSIGNAR NOMBRES Y APELLIDOS DEL REPRESENTANTE COMÚN], identificado con [CONSIGNAR TIPO DE DOCUMENTO DE IDENTIDAD] N° [CONSIGNAR NÚMERO DE DOCUMENTO DE IDENTIDAD], como representante común del consorcio para efectos de participar en todos los actos referidos al procedimiento de selección, suscripción y ejecución del contrato correspondiente con [CONSIGNAR NOMBRE DE LA ENTIDAD].

Asimismo, declaramos que el representante común del consorcio no se encuentra impedido, inhabilitado ni suspendido para contratar con el Estado.

c) Fijamos nuestro domicilio legal común en [.....].

d) Las obligaciones que corresponden a cada uno de los integrantes del consorcio son las siguientes:

1. OBLIGACIONES DE [NOMBRE, DENOMINACIÓN O RAZÓN SOCIAL DEL CONSORCIADO 1] [ % ]<sup>27</sup>

[DESCRIBIR LAS OBLIGACIONES DEL CONSORCIADO 1]

2. OBLIGACIONES DE [NOMBRE, DENOMINACIÓN O RAZÓN SOCIAL DEL CONSORCIADO 2] [ % ]<sup>28</sup>

[DESCRIBIR LAS OBLIGACIONES DEL CONSORCIADO 2]

<sup>27</sup> Consignar únicamente el porcentaje total de las obligaciones, el cual debe ser expresado en número entero, sin decimales.

<sup>28</sup> Consignar únicamente el porcentaje total de las obligaciones, el cual debe ser expresado en número entero, sin decimales.



TOTAL OBLIGACIONES

100%<sup>29</sup>

[CONSIGNAR CIUDAD Y FECHA]

.....  
**Consortiado 1**

**Nombres, apellidos y firma del Consortiado 1  
o de su Representante Legal  
Tipo y N° de Documento de Identidad**

.....  
**Consortiado 2**

**Nombres, apellidos y firma del Consortiado 2  
o de su Representante Legal  
Tipo y N° de Documento de Identidad**

**Importante**

*De conformidad con el artículo 52 del Reglamento, las firmas de los integrantes del consorcio deben ser legalizadas.*

<sup>29</sup> Este porcentaje corresponde a la sumatoria de los porcentajes de las obligaciones de cada uno de los integrantes del consorcio.





**Importante para la Entidad**

*En caso de procedimientos bajo el sistema a suma alzada incluir el siguiente anexo:*

**ANEXO N° 7**  
**OFERTA ECONÓMICA**

Señores  
**ÓRGANO ENCARGADO DE LAS CONTRATACIONES**  
**ADJUDICACIÓN SIMPLIFICADA N° ...**

Presente.-

Es grato dirigirme a usted, para hacer de su conocimiento que, de acuerdo con las bases, mi oferta económica es la siguiente:

CONCEPTO	OFERTA ECONÓMICA
<b>TOTAL</b>	

La oferta económica [CONSIGNAR LA MONEDA DE LA CONVOCATORIA] incluye todos los tributos, seguros, transporte, inspecciones, pruebas y, de ser el caso, los costos laborales conforme a la legislación vigente, así como cualquier otro concepto que pueda tener incidencia sobre el costo del servicio de consultoría a contratar; excepto la de aquellos postores que gocen de alguna exoneración legal, no incluirán en su oferta económica los tributos respectivos.

[CONSIGNAR CIUDAD Y FECHA]

.....  
**Firma, Nombres y Apellidos del postor o**  
**Representante legal o común, según corresponda**

**Importante**

- El postor debe consignar el monto total de la oferta económica, sin perjuicio, que de resultar favorecido con la buena pro, presente el detalle de precios unitarios y la estructura de costos para el perfeccionamiento del contrato.*
- En caso que el postor reduzca su oferta, según lo previsto en el artículo 68 del Reglamento, debe presentar nuevamente este Anexo.*
- El postor que goce de alguna exoneración legal, debe indicar que su oferta no incluye el tributo materia de la exoneración, debiendo incluir el siguiente texto:*  
*"Mi oferta no incluye [CONSIGNAR EL TRIBUTO MATERIA DE LA EXONERACIÓN]"*.

**Importante para la Entidad**







- En caso de procedimientos según relación de ítems, consignar lo siguiente:  
"El postor puede presentar su oferta económica en un solo documento o documentos independientes, en los ítems que se presente".
- En caso de contrataciones que conlleven la ejecución de prestaciones accesorias, consignar lo siguiente:  
"El postor debe detallar en su oferta económica, el monto correspondiente a la prestación principal y las prestaciones accesorias".



### Importante para la Entidad

*Si durante la fase de actos preparatorios, las Entidades advierten que es posible la participación de proveedores que gozan del beneficio de la exoneración del IGV prevista en la Ley N° 27037, Ley de Promoción de la Inversión en la Amazonía, incluir el siguiente anexo:*

## ANEXO N° 8

### DECLARACIÓN JURADA DE CUMPLIMIENTO DE CONDICIONES PARA LA APLICACIÓN DE LA EXONERACIÓN DEL IGV

Señores

**ÓRGANO ENCARGADO DE LAS CONTRATACIONES  
ADJUDICACIÓN SIMPLIFICADA N° ...**

Mediante el presente el suscrito, postor y/o Representante Legal de [CONSIGNAR EN CASO DE SER PERSONA JURÍDICA], declaro bajo juramento que gozo del beneficio de la exoneración del IGV previsto en la Ley N° 27037, Ley de Promoción de la Inversión en la Amazonía, dado que cumplo con las condiciones siguientes:

- 1.- Que el domicilio fiscal de la empresa<sup>30</sup> se encuentra ubicada en la Amazonía y coincide con el lugar establecido como sede central (donde tiene su administración y lleva su contabilidad);
- 2.- Que la empresa se encuentra inscrita en las Oficinas Registrales de la Amazonía (exigible en caso de personas jurídicas);
- 3.- Que, al menos el setenta por ciento (70%) de los activos fijos de la empresa se encuentran en la Amazonía; y
- 4.- Que la empresa no presta servicios fuera de la Amazonía.

[CONSIGNAR CIUDAD Y FECHA]

.....  
**Firma, Nombres y Apellidos del postor o  
Representante legal, según corresponda**

### Importante

*Cuando se trate de consorcios, esta declaración jurada será presentada por cada uno de los integrantes del consorcio, salvo que se trate de consorcios con contabilidad independiente, en cuyo caso debe ser suscrita por el representante común, debiendo indicar su condición de consorcio con contabilidad independiente y el número de RUC del consorcio.*

<sup>30</sup> En el artículo 1 del "Reglamento de las Disposiciones Tributarias contenidas en la Ley de Promoción de la Inversión en la Amazonía" se define como "empresa" a las "Personas naturales, sociedades conyugales, sucesiones indivisas y personas consideradas jurídicas por la Ley del Impuesto a la Renta, generadoras de rentas de tercera categoría, ubicadas en la Amazonía. Las sociedades conyugales son aquellas que ejerzan la opción prevista en el Artículo 16 de la Ley del Impuesto a la Renta."



## ANEXO N° 9

### DECLARACIÓN JURADA DEL PERSONAL CLAVE PROPUESTO

Señores  
**ÓRGANO ENCARGADO DE LAS CONTRATACIONES**  
**ADJUDICACIÓN SIMPLIFICADA N° ...**  
Presente.-

Mediante el presente el suscrito, postor y/o Representante Legal de [CONSIGNAR EN CASO DE SER PERSONA JURÍDICA], declaro bajo juramento que la información del personal clave propuesto es el siguiente:

NOMBRES Y APELLIDOS	DOCUMENTO NACIONAL DE IDENTIDAD U OTRO ANÁLOGO	CARGO	CARRERA PROFESIONAL	N° DE FOLIO EN LA OFERTA	TIEMPO DE EXPERIENCIA ACREDITADA	N° DE FOLIO EN LA OFERTA

[CONSIGNAR CIUDAD Y FECHA]

.....  
**Firma, Nombres y Apellidos del postor o Representante legal o común, según corresponda**

#### Importante

*El postor debe presentar dentro de su oferta la carta de compromiso del personal clave con firma legalizada, según **Anexo N° 5**.*





## ANEXO N° 10

### EXPERIENCIA DEL POSTOR EN LA ESPECIALIDAD

Señores  
**ÓRGANO ENCARGADO DE LAS CONTRATACIONES**  
**ADJUDICACIÓN SIMPLIFICADA N° ...**  
Presente.-

Mediante el presente, el suscrito detalla la siguiente EXPERIENCIA EN LA ESPECIALIDAD:

N°	CLIENTE	OBJETO DEL CONTRATO	N° CONTRATO / O/S / COMPROBANTE DE PAGO	FECHA DEL CONTRATO O CP <sup>31</sup>	FECHA DE LA CONFORMIDAD DE SER EL CASO <sup>32</sup>	EXPERIENCIA PROVENIENTE <sup>33</sup> DE:	MONEDA	IMPORTE <sup>34</sup>	TIPO DE CAMBIO VENTA <sup>35</sup>	MONTO FACTURADO ACUMULADO <sup>36</sup>
1										
2										
3										

<sup>31</sup> Se refiere a la fecha de suscripción del contrato, de la emisión de la Orden de Servicios o de cancelación del comprobante de pago, según corresponda.

<sup>32</sup> Únicamente, cuando la fecha del perfeccionamiento del contrato, sea previa a los diez (10) años anteriores a la fecha de presentación de ofertas, caso en el cual el postor debe acreditar que la conformidad se emitió dentro de dicho periodo.

<sup>33</sup> Si el titular de la experiencia no es el postor, consignar si dicha experiencia corresponde a la matriz en caso que el postor sea sucursal, o fue transmitida por reorganización societaria, debiendo acompañar la documentación sustentatoria correspondiente. Al respecto, según la Opinión N° 216-2017/DTN "Considerando que la sociedad matriz y la sucursal constituyen la misma persona jurídica, la sucursal puede acreditar como suya la experiencia de su matriz". Del mismo modo, según lo previsto en la Opinión N° 010-2013/DTN, "... en una operación de reorganización societaria que comprende tanto una fusión como una escisión, la sociedad resultante podrá acreditar como suya la experiencia de la sociedad incorporada o absorbida, que se extingue producto de la fusión; asimismo, si en virtud de la escisión se transfiere un bloque patrimonial consistente en una línea de negocio completa, la sociedad resultante podrá acreditar como suya la experiencia de la sociedad escindida, correspondiente a la línea de negocio transmitida. De esta manera, la sociedad resultante podrá emplear la experiencia transmitida, como consecuencia de la reorganización societaria antes descrita, en los futuros procesos de selección en los que participe".

<sup>34</sup> Se refiere al monto del contrato ejecutado incluido adicionales y reducciones, de ser el caso.

<sup>35</sup> El tipo de cambio venta debe corresponder al publicado por la SBS correspondiente a la fecha de suscripción del contrato, de la emisión de la Orden de Servicios o de cancelación del comprobante de pago, según corresponda.

<sup>36</sup> Consignar en la moneda establecida en las bases.







MUNICIPALIDAD DISTRITAL DE PICHARI  
ADJUDICACIÓN SIMPLIFICADA N° 096-2024-MDP/CS-1 BASES INTEGRADAS

Nº	CLIENTE	OBJETO DEL CONTRATO	Nº CONTRATO / O/S / COMPROBANTE DE PAGO	FECHA DEL CONTRATO O CP <sup>31</sup>	FECHA DE LA CONFORMIDAD DE SER EL CASO <sup>32</sup>	EXPERIENCIA PROVENIENTE <sup>33</sup> DE:	MONEDA	IMPORTE <sup>34</sup>	TIPO DE CAMBIO VENTA <sup>35</sup>	MONTO FACTURADO ACUMULADO <sup>36</sup>
4										
5										
6										
7										
8										
9										
10										
...										
20										
TOTAL										

[CONSIGNAR CIUDAD Y FECHA]

.....  
Firma, Nombres y Apellidos del postor o  
Representante legal o común, según corresponda





## ANEXO N° 11

### DECLARACIÓN JURADA (NUMERAL 49.4 DEL ARTÍCULO 49 DEL REGLAMENTO)

Señores

**ÓRGANO ENCARGADO DE LAS CONTRATACIONES**

**ADJUDICACIÓN SIMPLIFICADA N° ...**

Presente.-

Mediante el presente el suscrito, postor y/o Representante Legal de [CONSIGNAR EN CASO DE SER PERSONA JURÍDICA], declaro que la experiencia que acredito de la empresa [CONSIGNAR LA DENOMINACIÓN DE LA PERSONA JURÍDICA] como consecuencia de una reorganización societaria, no se encuentra en el supuesto establecido en el numeral 49.4 del artículo 49 del Reglamento.

[CONSIGNAR CIUDAD Y FECHA]

.....  
**Firma, Nombres y Apellidos del postor o  
Representante legal, según corresponda**

#### Importante

*A efectos de cautelar la veracidad de esta declaración, el postor puede verificar la información de la Relación de Proveedores Sancionados por el Tribunal de Contrataciones del Estado con Sanción Vigente en <http://portal.osce.gob.pe/mp/content/relación-de-proveedores-sancionados>.*

*También le asiste dicha facultad al órgano encargado de las contrataciones o al órgano de la Entidad al que se le haya asignado la función de verificación de la oferta presentada por el postor ganador de la buena pro.*





**Importante para la Entidad**

*En el caso de contratación de servicios de consultoría que se presten fuera de la provincia de Lima y Callao, cuyo valor estimado no supere los doscientos mil Soles (S/ 200,000.00) o en procedimientos de selección según relación de ítems cuando algún ítem no supere dicho monto, se debe considerar el siguiente anexo:*

**ANEXO N° 12**

**SOLICITUD DE BONIFICACIÓN DEL DIEZ POR CIENTO (10%) POR SERVICIOS PRESTADOS FUERA DE LA PROVINCIA DE LIMA Y CALLAO (DE SER EL CASO, SOLO PRESENTAR ESTA SOLICITUD EN EL ÍTEM [INCLUIR EN CASO CORRESPONDA, EN PROCEDIMIENTOS POR RELACIÓN DE ÍTEMS, CONSIGNANDO EL N° DEL ÍTEM O ÍTEMS CUYO VALOR ESTIMADO NO SUPERA LOS DOSCIENTOS MIL SOLES (S/ 200,000.00)])**

Señores  
**ÓRGANO ENCARGADO DE LAS CONTRATACIONES**  
**ADJUDICACIÓN SIMPLIFICADA N° ...**  
Presente.-

Mediante el presente el suscrito, postor y/o Representante Legal de [CONSIGNAR EN CASO DE SER PERSONA JURÍDICA], solicito la asignación de la bonificación del diez por ciento (10%) sobre el puntaje total en [CONSIGNAR EL ÍTEM O ÍTEMS, SEGÚN CORRESPONDA, EN LOS QUE SE SOLICITA LA BONIFICACIÓN] debido a que el domicilio de mi representada se encuentra ubicado en la provincia o provincia colindante donde se ejecuta la prestación.

[CONSIGNAR CIUDAD Y FECHA]

.....  
**Firma, Nombres y Apellidos del postor o Representante legal, según corresponda**

**Importante**

- *Para asignar la bonificación, el órgano encargado de las contrataciones o el comité de selección, según corresponda, verifica el domicilio consignado por el postor en el Registro Nacional de Proveedores (RNP).*
- *Para que el postor pueda acceder a la bonificación, debe cumplir con las condiciones establecidas en el literal f) del artículo 50 del Reglamento.*





**Importante**

*Cuando se trate de consorcios, la declaración jurada es la siguiente:*

**ANEXO N° 12**

**SOLICITUD DE BONIFICACIÓN DEL DIEZ POR CIENTO (10%) POR SERVICIOS PRESTADOS FUERA DE LA PROVINCIA DE LIMA Y CALLAO**  
**(DE SER EL CASO, SOLO PRESENTAR ESTA SOLICITUD EN EL ÍTEM [INCLUIR EN CASO CORRESPONDA, EN PROCEDIMIENTOS POR RELACIÓN DE ÍTEMS, CONSIGNANDO EL N° DEL ÍTEM O ÍTEMS CUYO VALOR ESTIMADO NO SUPERA LOS DOSCIENTOS MIL SOLES (S/ 200,000.00)])**

Señores  
**ÓRGANO ENCARGADO DE LAS CONTRATACIONES**  
**ADJUDICACIÓN SIMPLIFICADA N° ...**  
Presente.-

Mediante el presente el que se suscribe, [...], representante común del consorcio [CONSIGNAR EL NOMBRE DEL CONSORCIO], solicito la asignación de la bonificación del diez por ciento (10%) sobre el puntaje total en [CONSIGNAR EL ÍTEM O ÍTEMS, SEGÚN CORRESPONDA, EN LOS QUE SE SOLICITA LA BONIFICACIÓN] debido a que los domicilios de todos los integrantes del consorcio se encuentran ubicados en la provincia o provincias colindantes donde se ejecuta la prestación.

[CONSIGNAR CIUDAD Y FECHA]

.....  
**Firma, Nombres y Apellidos del representante  
común del consorcio**

**Importante**

- *Para asignar la bonificación, el órgano encargado de las contrataciones o el comité de selección, verifica el domicilio consignado de los integrantes del consorcio, en el Registro Nacional de Proveedores (RNP).*
- *Para que un consorcio pueda acceder a la bonificación, cada uno de sus integrantes debe cumplir con las condiciones establecidas en el literal f) del artículo 50 del Reglamento.*



### ANEXO N° 13

#### SOLICITUD DE BONIFICACIÓN DEL CINCO POR CIENTO (5%) POR TENER LA CONDICIÓN DE MICRO Y PEQUEÑA EMPRESA

Señores  
**ÓRGANO ENCARGADO DE LAS CONTRATACIONES**  
**ADJUDICACIÓN SIMPLIFICADA N° ...**  
Presente.-

Mediante el presente el suscrito, postor y/o Representante legal de [CONSIGNAR EN CASO DE SER PERSONA JURÍDICA], solicito la asignación de la bonificación del cinco por ciento (5%) sobre el puntaje total obtenido, debido a que mi representada cuenta con la condición de micro y pequeña empresa.

[CONSIGNAR CIUDAD Y FECHA]

.....  
**Firma, Nombres y Apellidos del postor o**  
**Representante legal o común, según corresponda**

#### Importante

- *Para asignar la bonificación, el órgano encargado de las contrataciones o comité de selección, según corresponda, verifica la página web del Ministerio de Trabajo y Promoción del Empleo en la sección consulta de empresas acreditadas en el REMYPE en el link <http://www2.trabajo.gob.pe/servicios-en-linea-2-2/>.*
- *Para que un consorcio pueda acceder a la bonificación, cada uno de sus integrantes debe cumplir con la condición de micro y pequeña empresa.*



#### ANEXO N° 14

### AUTORIZACIÓN DE NOTIFICACIÓN DE LA DECISIÓN DE LA ENTIDAD SOBRE LA SOLICITUD DE AMPLIACIÓN DE PLAZO MEDIANTE MEDIOS ELECTRÓNICOS DE COMUNICACIÓN

(DOCUMENTO A PRESENTAR EN EL PERFECCIONAMIENTO DEL CONTRATO)

Señores

**ÓRGANO ENCARGADO DE LAS CONTRATACIONES**

**ADJUDICACIÓN SIMPLIFICADA N° ...**

Presente.-

El que se suscribe, [.....], postor adjudicado y/o Representante Legal de [CONSIGNAR EN CASO DE SER PERSONA JURÍDICA], identificado con [CONSIGNAR TIPO DE DOCUMENTO DE IDENTIDAD] N° [CONSIGNAR NÚMERO DE DOCUMENTO DE IDENTIDAD], autorizo que durante la ejecución del contrato se me notifique al correo electrónico [INDICAR EL CORREO ELECTRÓNICO] lo siguiente:

✓ Notificación de la decisión de la Entidad respecto a la solicitud de ampliación de plazo.

[CONSIGNAR CIUDAD Y FECHA]

.....  
**Firma, Nombres y Apellidos del postor o  
Representante legal o común, según corresponda**

#### Importante

*La notificación de la decisión de la Entidad respecto a la solicitud de ampliación de plazo se efectúa por medios electrónicos de comunicación, siempre que se cuente con la autorización correspondiente y sea posible obtener un acuse de recibo a través del mecanismo utilizado.*