

# **BASES ESTÁNDAR DE ADJUDICACIÓN SIMPLIFICADA PARA LA CONTRATACIÓN DE LA EJECUCIÓN DE OBRAS**

*Aprobado mediante Directiva N°001-2019-OSCE/CD*



**SUB DIRECCIÓN DE NORMATIVIDAD – DIRECCIÓN TÉCNICO NORMATIVA**  
**ORGANISMO SUPERVISOR DE LAS CONTRATACIONES DEL ESTADO - OSCE**

**SIMBOLOGÍA UTILIZADA:**

| N° | Símbolo   | Descripción  |
|----|---|--|
| 1  | [ABC] / [.....]   | La información solicitada dentro de los corchetes sombreados debe ser completada por la Entidad durante la elaboración de las bases.   |
| 2  | [ABC] / [.....]   | Es una indicación, o información que deberá ser completada por la Entidad con posterioridad al otorgamiento de la buena pro para el caso específico de la elaboración de la PROFORMA DEL CONTRATO; o por los proveedores, en el caso de los ANEXOS de la oferta. |
| 3  | <div>Importante</div> <ul style="list-style-type: none"> <li>• Abc</li> </ul>                 | Se refiere a consideraciones importantes a tener en cuenta por el órgano encargado de las contrataciones o comité de selección, según corresponda, y por los proveedores.  |
| 4  | <div>Advertencia</div> <ul style="list-style-type: none"> <li>• Abc</li> </ul>                | Se refiere a advertencias a tener en cuenta por el órgano encargado de las contrataciones o comité de selección, según corresponda, y por los proveedores.   |
| 5  | <div>Importante para la Entidad</div> <ul style="list-style-type: none"> <li>• Xyz</li> </ul> | Se refiere a consideraciones importantes a tener en cuenta por el órgano encargado de las contrataciones o comité de selección, según corresponda, y deben ser eliminadas una vez culminada la elaboración de las bases.   |

**CARACTERÍSTICAS DEL DOCUMENTO:**

Las bases estándar deben ser elaboradas en formato WORD, y deben tener las siguientes características:

| N° | Características  | Parámetros  |
|----|------------------|---|
| 1  | Márgenes         | Superior : 2.5 cm      Inferior: 2.5 cm<br>Izquierda: 2.5 cm      Derecha: 2.5 cm   |
| 2  | Fuente           | Arial   |
| 3  | Estilo de Fuente | Normal: Para el contenido en general<br>Cursiva: Para el encabezado y pie de página<br>Para las Consideraciones importantes (Ítem 3 del cuadro anterior)  |
| 4  | Color de Fuente  | Automático: Para el contenido en general<br>Azul : Para las Consideraciones importantes (Ítem 3 del cuadro anterior)  |
| 5  | Tamaño de Letra  | 16 : Para las dos primeras hojas de las Secciones General y Específica<br>11 : Para el nombre de los Capítulos.<br>10 : Para el cuerpo del documento en general<br>9 : Para el encabezado y pie de página<br>Para el contenido de los cuadros, pudiendo variar, según la necesidad<br>8 : Para las Notas al pie |
| 6  | Alineación       | Justificada: Para el contenido en general y notas al pie.<br>Centrada : Para la primera página, los títulos de las Secciones y nombres de los Capítulos)  |
| 7  | Interlineado     | Sencillo  |
| 8  | Espaciado        | Anterior : 0<br>Posterior : 0   |
| 9  | Subrayado        | Para los nombres de las Secciones y para resaltar o hacer hincapié en algún concepto  |

**INSTRUCCIONES DE USO:**

- Una vez registrada la información solicitada dentro de los corchetes sombreados en gris, el texto deberá quedar en letra tamaño 10, con estilo normal, sin formato de negrita y sin sombread.
- La nota **IMPORTANTE** no puede ser modificada ni eliminada en la Sección General. En el caso de la Sección Específica debe seguirse la instrucción que se indica en dicha nota.

Elaboradas en enero de 2019  
Modificadas en marzo 2019, junio 2019, diciembre 2019, julio 2020, julio y diciembre de 2021, setiembre y octubre 2022



## **BASES ESTÁNDAR DE ADJUDICACIÓN SIMPLIFICADA PARA LA CONTRATACIÓN DE LA EJECUCIÓN DE OBRAS<sup>1</sup>**

### **ADJUDICACIÓN SIMPLIFICADA N°**

001-2023-MDSIM/CS

PRIMERA CONVOCATORIA

### **CONTRATACIÓN DE LA EJECUCIÓN DE LA OBRA MEJORAMIENTO DE LOS SERVICIOS EDUCATIVOS DE LA INSTITUCIÓN EDUCATIVA N° 18056 DEL NIVEL SECUNDARIA DE LA LOCALIDAD DEL MAINO - DISTRITO DE SAN ISIDRO DEL MAINO - CHACHAPOYAS - AMAZONAS", CON CÓDIGO ÚNICO DE INVERSIONES N° 2378791.**

---

<sup>1</sup> Estas bases se utilizarán para la contratación de la ejecución de obras. Para tal efecto, se deberá tener en cuenta la siguiente definición:

**Obra:** Construcción, reconstrucción, rehabilitación, remodelación, mejoramiento, demolición, renovación, ampliación y habilitación de bienes inmuebles, tales como edificaciones, estructuras, excavaciones, perforaciones, carreteras, puentes, entre otros, que requieren dirección técnica, expediente técnico, mano de obra, materiales y/o equipos.

## **DEBER DE COLABORACIÓN**

La Entidad y todo proveedor que se someta a las presentes Bases, sea como participante, postor y/o contratista, deben conducir su actuación conforme a los principios previstos en la Ley de Contrataciones del Estado.

En este contexto, se encuentran obligados a prestar su colaboración al OSCE y a la Secretaría Técnica de la Comisión de Defensa de la Libre Competencia del INDECOPI, en todo momento según corresponda a sus competencias, a fin de comunicar presuntos casos de fraude, colusión y corrupción por parte de los funcionarios y servidores de la Entidad, así como los proveedores y demás actores que participan en el proceso de contratación.

De igual forma, deben poner en conocimiento del OSCE y a la Secretaría Técnica de la Comisión de Defensa de la Libre Competencia del INDECOPI los indicios de conductas anticompetitivas que se presenten durante el proceso de contratación, en los términos del Decreto Legislativo N° 1034, "Ley de Represión de Conductas Anticompetitivas", o norma que la sustituya, así como las demás normas de la materia.

La Entidad y todo proveedor que se someta a las presentes Bases, sea como participante, postor y/o contratista del proceso de contratación deben permitir al OSCE o a la Secretaría Técnica de la Comisión de Defensa de la Libre Competencia del INDECOPI el acceso a la información referida a las contrataciones del Estado que sea requerida, prestar testimonio o absolución de posiciones que se requieran, entre otras formas de colaboración.

## **SECCIÓN GENERAL**

### **DISPOSICIONES COMUNES DEL PROCEDIMIENTO DE SELECCIÓN**

(ESTA SECCIÓN NO DEBE SER MODIFICADA EN NINGÚN EXTREMO, BAJO SANCIÓN DE NULIDAD)

## CAPÍTULO I ETAPAS DEL PROCEDIMIENTO DE SELECCIÓN

### 1.1. REFERENCIAS

Cuando en el presente documento se mencione la palabra Ley, se entiende que se está haciendo referencia a la Ley N° 30225, Ley de Contrataciones del Estado, y cuando se mencione la palabra Reglamento, se entiende que se está haciendo referencia al Reglamento de la Ley de Contrataciones del Estado aprobado por Decreto Supremo N° 344-2018-EF.

Las referidas normas incluyen sus respectivas modificaciones, de ser el caso.

### 1.2. CONVOCATORIA

Se realiza a través de su publicación en el SEACE de conformidad con lo señalado en el artículo 54 del Reglamento, en la fecha señalada en el calendario del procedimiento de selección, debiendo adjuntar las bases.

### 1.3. REGISTRO DE PARTICIPANTES

El registro de participantes se realiza conforme al artículo 55 del Reglamento. En el caso de un consorcio, basta que se registre uno (1) de sus integrantes.

#### Importante

- *Para registrarse como participante en un procedimiento de selección convocado por las Entidades del Estado Peruano, es necesario que los proveedores cuenten con inscripción vigente y estar habilitados ante el Registro Nacional de Proveedores (RNP) que administra el Organismo Supervisor de las Contrataciones del Estado (OSCE). Para obtener mayor información, se puede ingresar a la siguiente dirección electrónica: [www.rnp.gob.pe](http://www.rnp.gob.pe).*
- *Los proveedores que deseen registrar su participación deben ingresar al SEACE utilizando su Certificado SEACE (usuario y contraseña). Asimismo, deben observar las instrucciones señaladas en el documento de orientación "Guía para el registro de participantes electrónico" publicado en <https://www2.seace.gob.pe/>.*
- *En caso los proveedores no cuenten con inscripción vigente en el RNP y/o se encuentren inhabilitados o suspendidos para ser participantes, postores y/o contratistas, el SEACE restringirá su registro, quedando a potestad de estos intentar nuevamente registrar su participación en el procedimiento de selección en cualquier otro momento, dentro del plazo establecido para dicha etapa, siempre que haya obtenido la vigencia de su inscripción o quedado sin efecto la sanción que le impuso el Tribunal de Contrataciones del Estado.*

### 1.4. FORMULACIÓN DE CONSULTAS Y OBSERVACIONES A LAS BASES

La formulación de consultas y observaciones a las bases se efectúa de conformidad con lo establecido en los numerales 72.1 y 72.2 del artículo 72 del Reglamento, así como el literal a) del artículo 89 del Reglamento.

#### Importante

*No pueden formularse consultas ni observaciones respecto del contenido de una ficha de homologación aprobada. Las consultas y observaciones que se formulen sobre el particular, se tienen como no presentadas.*

### 1.5. ABSOLUCIÓN DE CONSULTAS, OBSERVACIONES E INTEGRACIÓN DE BASES

La absolución de consultas, observaciones e integración de las bases se realizan conforme a las disposiciones previstas en el numeral 72.4 y el literal a) del artículo 89 del Reglamento.

#### Importante

- *No se absolverán consultas y observaciones a las bases que se presenten en forma física.*
- *Cuando exista divergencia entre lo indicado en el pliego de absolución de consultas y observaciones y la integración de bases, prevalece lo absuelto en el referido pliego; sin perjuicio, del deslinde de responsabilidades correspondiente.*

### 1.6. FORMA DE PRESENTACIÓN DE OFERTAS

Las ofertas se presentan conforme lo establecido en el artículo 59 y en el artículo 90 del Reglamento.

Las declaraciones juradas, formatos o formularios previstos en las bases que conforman la oferta deben estar debidamente firmados por el postor (firma manuscrita o digital, según la Ley N° 27269, Ley de Firmas y Certificados Digitales<sup>2</sup>). Los demás documentos deben ser visados por el postor. En el caso de persona jurídica, por su representante legal, apoderado o mandatario designado para dicho fin y, en el caso de persona natural, por este o su apoderado. No se acepta el pegado de la imagen de una firma o visto. Las ofertas se presentan foliadas.

#### Importante

- *Los formularios electrónicos que se encuentran en el SEACE y que los proveedores deben llenar para presentar sus ofertas, tienen carácter de declaración jurada.*
- *En caso la información contenida en los documentos escaneados que conforman la oferta no coincida con lo declarado a través del SEACE, prevalece la información declarada en los documentos escaneados.*
- *No se tomarán en cuenta las ofertas que se presenten en físico a la Entidad.*

### 1.7. PRESENTACIÓN Y APERTURA DE OFERTAS

El participante presentará su oferta de manera electrónica a través del SEACE, desde las 00:01 horas hasta las 23:59 horas del día establecido para el efecto en el cronograma del procedimiento; adjuntando el archivo digitalizado que contenga los documentos que conforman la oferta de acuerdo a lo requerido en las bases.

El participante debe verificar antes de su envío, bajo su responsabilidad, que el archivo pueda ser descargado y su contenido sea legible.

#### Importante

*Los integrantes de un consorcio no pueden presentar ofertas individuales ni conformar más de un consorcio en un procedimiento de selección, o en un determinado ítem cuando se trate de procedimientos de selección según relación de ítems.*

En la apertura electrónica de la oferta, el órgano encargado de las contrataciones o comité de selección, según corresponda, verifica la presentación de lo exigido en la sección específica de

<sup>2</sup> Para mayor información sobre la normativa de firmas y certificados digitales ingresar a: <https://www.indecopi.gob.pe/web/firmas-digitales/firmar-y-certificados-digitales>

las bases de conformidad con el numeral 73.2 del artículo 73 del Reglamento. De no cumplir con lo requerido, la oferta se considera no admitida.

Asimismo, el órgano encargado de las contrataciones o comité de selección, según corresponda, declara no admitidas las ofertas que se encuentran por debajo del noventa por ciento (90%) del valor referencial o que excedan en más del diez por ciento (10%) del valor referencial.

## 1.8. EVALUACIÓN DE LAS OFERTAS

La evaluación consiste en la aplicación de los factores de evaluación previstos en el Capítulo IV de la sección específica de las bases a las ofertas admitidas, con el objeto de determinar la oferta con el mejor puntaje y el orden de prelación de las ofertas.

Para determinar la oferta con el mejor puntaje, se toma en cuenta lo indicado en el numeral 74.2 del artículo 74 del Reglamento.

En el supuesto de que dos (2) o más ofertas empaten, la determinación del orden de prelación de las ofertas empatadas se efectúa siguiendo estrictamente el orden establecido en el numeral 91.1 del artículo 91 del Reglamento.

El desempate mediante sorteo se realiza de manera electrónica a través del SEACE.

### Importante

*En el caso de contratación de obras que se ejecuten fuera de la provincia de Lima y Callao, cuyo valor referencial no supere los novecientos mil Soles (S/ 900,000.00), a solicitud del postor se asigna una bonificación equivalente al diez por ciento (10%) sobre el puntaje total obtenido por los postores con domicilio en la provincia donde se ejecuta la obra, o en las provincias colindantes, sean o no pertenecientes al mismo departamento o región. El domicilio es el consignado en la constancia de inscripción ante el RNP<sup>3</sup>. Lo mismo aplica en el caso de procedimientos de selección por relación de ítems, cuando algún ítem no supera el monto señalado anteriormente.*

## 1.9. CALIFICACIÓN DE OFERTAS

Luego de culminada la evaluación, el órgano encargado de las contrataciones o comité de selección, según corresponda califica a los postores que obtuvieron el primer, segundo, tercer y cuarto lugar, según el orden de prelación, verificando que cumplan con los requisitos de calificación detallados en el numeral 3.2 del Capítulo III de la sección específica de las bases. La oferta del postor que no cumpla con los requisitos de calificación es descalificada.

Si alguno de los cuatro (4) postores no cumple con los requisitos de calificación, se aplica lo establecido en los numerales 75.2 y 75.3 del artículo 75 del Reglamento.

## 1.10. SUBSANACIÓN DE LAS OFERTAS

La subsanación de las ofertas se sujeta a lo establecido en el artículo 60 del Reglamento. La corrección aritmética a la que hace referencia el numeral 60.4 de dicho artículo procede para la ejecución de obras a suma alzada.

El plazo que se otorgue para la subsanación no puede ser inferior a un (1) día hábil.

La solicitud de subsanación se realiza de manera electrónica a través del SEACE y será remitida al correo electrónico consignado por el postor al momento de realizar su inscripción en el RNP, siendo su responsabilidad el permanente seguimiento de las notificaciones a dicho

<sup>3</sup> La constancia de inscripción electrónica se visualizará en el portal web del Registro Nacional de Proveedores: [www.rnp.gob.pe](http://www.rnp.gob.pe)



correo. La notificación de la solicitud se entiende efectuada el día de su envío al correo electrónico.

La presentación de las subsanaciones se realiza a través del SEACE. No se tomará en cuenta la subsanación que se presente en físico a la Entidad.

#### **1.11. RECHAZO DE LAS OFERTAS**

Previo al otorgamiento de la buena pro, el comité de selección revisa las ofertas económicas que cumplen los requisitos de calificación, de conformidad con lo establecido para el rechazo de ofertas, previsto en el artículo 68 del Reglamento, de ser el caso.

De rechazarse alguna de las ofertas calificadas, el órgano encargado de las contrataciones o comité de selección, según corresponda, revisa el cumplimiento de los requisitos de calificación de los postores que siguen en el orden de prelación, en caso las hubiere.

#### **1.12. OTORGAMIENTO DE LA BUENA PRO**

Definida la oferta ganadora, el órgano encargado de las contrataciones o comité de selección, según corresponda, otorga la buena pro, mediante su publicación en el SEACE, incluyendo el cuadro comparativo y las actas debidamente motivadas de los resultados de la admisión, no admisión, evaluación, calificación, descalificación, rechazo y el otorgamiento de la buena pro.

#### **1.13. CONSENTIMIENTO DE LA BUENA PRO**

Cuando se hayan presentado dos (2) o más ofertas, el consentimiento de la buena pro se produce a los cinco (5) días hábiles siguientes de la notificación de su otorgamiento, sin que los postores hayan ejercido el derecho de interponer el recurso de apelación.

En caso que se haya presentado una sola oferta, el consentimiento de la buena pro se produce el mismo día de la notificación de su otorgamiento.

El consentimiento del otorgamiento de la buena pro se publica en el SEACE al día hábil siguiente de producido.

##### **Importante**

*Una vez consentido el otorgamiento de la buena pro, el órgano encargado de las contrataciones o el órgano de la Entidad al que se haya asignado tal función realiza la verificación de la oferta presentada por el postor ganador de la buena pro conforme lo establecido en el numeral 64.6 del artículo 64 del Reglamento.*

## CAPÍTULO II SOLUCIÓN DE CONTROVERSIAS DURANTE EL PROCEDIMIENTO DE SELECCIÓN

### 2.1. RECURSO DE APELACIÓN

A través del recurso de apelación se pueden impugnar los actos dictados durante el desarrollo del procedimiento de selección hasta antes del perfeccionamiento del contrato.

El recurso de apelación se presenta ante la Entidad convocante, y es conocido y resuelto por su Titular, cuando el valor referencial sea igual o menor a cincuenta (50) UIT. Cuando el valor referencial sea mayor a dicho monto, el recurso de apelación se presenta ante y es resuelto por el Tribunal de Contrataciones del Estado.

En los procedimientos de selección según relación de ítems, el valor referencial total del procedimiento determina ante quién se presenta el recurso de apelación.

Los actos que declaren la nulidad de oficio, la cancelación del procedimiento de selección y otros actos emitidos por el Titular de la Entidad que afecten la continuidad de este, se impugnan ante el Tribunal de Contrataciones del Estado.

#### Importante

- *Una vez otorgada la buena pro, el órgano encargado de las contrataciones o comité de selección, según corresponda, está en la obligación de permitir el acceso de los participantes y postores al expediente de contratación, salvo la información calificada como secreta, confidencial o reservada por la normativa de la materia, a más tardar dentro del día siguiente de haberse solicitado por escrito.*

*Luego de otorgada la buena pro no se da a conocer las ofertas cuyos requisitos de calificación no fueron analizados y revisados por el órgano encargado de las contrataciones o comité de selección, según corresponda.*

- *A efectos de recoger la información de su interés, los postores pueden valerse de distintos medios, tales como: (i) la lectura y/o toma de apuntes, (ii) la captura y almacenamiento de imágenes, e incluso (iii) pueden solicitar copia de la documentación obrante en el expediente, siendo que, en este último caso, la Entidad deberá entregar dicha documentación en el menor tiempo posible, previo pago por tal concepto.*
- *El recurso de apelación se presenta ante la Mesa de Partes del Tribunal o ante las oficinas desconcentradas del OSCE o en la Unidad de Trámite Documentario de la Entidad, según corresponda.*

### 2.2. PLAZOS DE INTERPOSICIÓN DEL RECURSO DE APELACIÓN

La apelación contra el otorgamiento de la buena pro o contra los actos dictados con anterioridad a ella se interpone dentro de los cinco (5) días hábiles siguientes de haberse notificado el otorgamiento de la buena pro.

La apelación contra los actos dictados con posterioridad al otorgamiento de la buena pro, contra la declaración de nulidad, cancelación y declaratoria de desierto del procedimiento, se interpone dentro de los cinco (5) días hábiles siguientes de haberse tomado conocimiento del acto que se desea impugnar.

### CAPÍTULO III DEL CONTRATO

#### 3.1. PERFECCIONAMIENTO DEL CONTRATO

Los plazos y el procedimiento para perfeccionar el contrato se realiza conforme a lo indicado en el artículo 141 del Reglamento.

Para perfeccionar el contrato, el postor ganador de la buena pro debe presentar los documentos señalados en los artículos 139 y 175 del Reglamento, así como los previstos en la sección específica de las bases.

#### 3.2. GARANTÍAS

Las garantías que deben otorgar los postores y/o contratistas, según corresponda, son las de fiel cumplimiento del contrato y por los adelantos.

##### 3.2.1. GARANTÍA DE FIEL CUMPLIMIENTO

Como requisito indispensable para perfeccionar el contrato, el postor ganador debe entregar a la Entidad la garantía de fiel cumplimiento del mismo por una suma equivalente al diez por ciento (10%) del monto del contrato original. Esta se mantiene vigente hasta el consentimiento de la liquidación final.

##### Importante

*En los contratos de ejecución de obras que celebren las Entidades con las micro y pequeñas empresas, estas últimas pueden otorgar como garantía de fiel cumplimiento el diez por ciento (10%) del monto del contrato original, porcentaje que es retenido por la Entidad durante la primera mitad del número total de pagos a realizarse, de forma prorrateada en cada pago, con cargo a ser devuelto a la finalización del mismo, conforme lo establece el artículo 149 del Reglamento, siempre que:*

- a) El procedimiento de selección original del cual derive el contrato a suscribirse sea una Adjudicación Simplificada.*
- b) El plazo de ejecución de la obra sea igual o mayor a sesenta (60) días calendario; y,*
- c) El pago a favor del contratista considere, al menos, dos (2) valorizaciones periódicas, en función del avance de obra.*

##### 3.2.2. GARANTÍA DE FIEL CUMPLIMIENTO POR PRESTACIONES ACCESORIAS

En las contrataciones que conllevan la ejecución de prestaciones accesorias, tales como mantenimiento, reparación o actividades afines, se otorga una garantía adicional por una suma equivalente al diez por ciento (10%) del monto del contrato de la prestación accesorio, la misma que debe ser renovada periódicamente hasta el cumplimiento total de las obligaciones garantizadas.

##### 3.2.3. GARANTÍA POR ADELANTO

En caso se haya previsto en la sección específica de las bases la entrega de adelantos, el contratista debe presentar una garantía emitida por idéntico monto conforme a lo estipulado en el artículo 153 del Reglamento.

#### 3.3. REQUISITOS DE LAS GARANTÍAS

Las garantías que se presenten deben ser incondicionales, solidarias, irrevocables y de

realización automática en el país, al solo requerimiento de la Entidad. Asimismo, deben ser emitidas por empresas que se encuentren bajo la supervisión directa de la Superintendencia de Banca, Seguros y Administradoras Privadas de Fondos de Pensiones, y que cuenten con clasificación de riesgo B o superior. Asimismo, deben estar autorizadas para emitir garantías; o estar consideradas en la última lista de bancos extranjeros de primera categoría que periódicamente publica el Banco Central de Reserva del Perú.

#### **Importante**

*Corresponde a la Entidad verificar que las garantías presentadas por el postor ganador de la buena pro y/o contratista cumplan con los requisitos y condiciones necesarios para su aceptación y eventual ejecución; sin perjuicio de la determinación de las responsabilidades funcionales que correspondan.*

#### **Advertencia**

*Los funcionarios de las Entidades no deben aceptar garantías emitidas bajo condiciones distintas a las establecidas en el presente numeral, debiendo tener en cuenta lo siguiente:*

- 1. La clasificadora de riesgo que asigna la clasificación a la empresa que emite la garantía debe encontrarse listada en el portal web de la SBS (<http://www.sbs.gob.pe/sistema-financiero/clasificadoras-de-riesgo>).*
- 2. Se debe identificar en la página web de la clasificadora de riesgo respectiva, cuál es la clasificación vigente de la empresa que emite la garantía, considerando la vigencia a la fecha de emisión de la garantía.*
- 3. Para fines de lo establecido en el artículo 148 del Reglamento, la clasificación de riesgo B, incluye las clasificaciones B+ y B.*
- 4. Si la empresa que otorga la garantía cuenta con más de una clasificación de riesgo emitida por distintas empresas listadas en el portal web de la SBS, bastará que en una de ellas cumpla con la clasificación mínima establecida en el Reglamento.*

*En caso exista alguna duda sobre la clasificación de riesgo asignada a la empresa emisora de la garantía, se deberá consultar a la clasificadora de riesgos respectiva.*

*De otro lado, además de cumplir con el requisito referido a la clasificación de riesgo, a efectos de verificar si la empresa emisora se encuentra autorizada por la SBS para emitir garantías, debe revisarse el portal web de dicha Entidad (<http://www.sbs.gob.pe/sistema-financiero/relacion-de-empresas-que-se-encuentran-autorizadas-a-emitar-cartas-fianza>).*

*Los funcionarios competentes deben verificar la autenticidad de la garantía a través de los mecanismos establecidos (consulta web, teléfono u otros) por la empresa emisora.*

### **3.4. EJECUCIÓN DE GARANTÍAS**

La Entidad puede solicitar la ejecución de las garantías conforme a los supuestos contemplados en el artículo 155 del Reglamento.

### **3.5. ADELANTOS**

La Entidad puede establecer la entrega de adelantos directos y adelantos para materiales e insumos, y en el caso de contratos bajo la modalidad llave en mano, para equipamiento y mobiliario, de conformidad con el artículo 180 del Reglamento, siempre que ello haya sido previsto en la sección específica de las bases.

### **3.6. VALORIZACIONES**

Las valorizaciones son la cuantificación económica de un avance físico en la ejecución de la obra, realizada en un período determinado, tienen el carácter de pagos a cuenta y son elaboradas

el último día de cada período previsto en la sección específica de las bases, por el inspector o supervisor, según corresponda y el contratista.

En caso se haya suscrito contrato con un consorcio, el pago de las valorizaciones se realizará a quien se indique en el contrato de consorcio.

#### **Advertencia**

*En caso de retraso en los pagos a cuenta o pago final por parte de la Entidad, salvo que se deba a caso fortuito o fuerza mayor, esta reconoce al contratista los intereses legales correspondientes, de conformidad con el artículo 39 de la Ley y los artículos 1244, 1245 y 1246 del Código Civil, debiendo repetir contra los responsables de la demora injustificada.*

### **3.7. REAJUSTES**

Los reajustes se calculan conforme lo indicado en el numeral 38.3 del artículo 38 y el artículo 195 del Reglamento.

#### **Importante**

*Tanto la elaboración como la aplicación de las fórmulas polinómicas se sujetan a lo dispuesto en el Decreto Supremo N° 011-79-VC y sus modificatorias, ampliatorias y complementarias.*

### **3.8. PENALIDADES**

#### **3.8.1. PENALIDAD POR MORA EN LA EJECUCIÓN DE LA PRESTACIÓN**

En caso de retraso injustificado del contratista en la ejecución de las prestaciones objeto del contrato, la Entidad le aplica automáticamente una penalidad por mora por cada día de atraso, de conformidad con el artículo 162 del Reglamento.

#### **3.8.2. OTRAS PENALIDADES**

La Entidad puede establecer penalidades distintas a la mencionada en el numeral precedente, según lo previsto en el artículo 163 del Reglamento y lo indicado en la sección específica de las bases.

Estos dos tipos de penalidades se calculan en forma independiente y pueden alcanzar cada una un monto máximo equivalente al diez por ciento (10%) del monto del contrato vigente, o de ser el caso, del ítem que debió ejecutarse.

### **3.9. INCUMPLIMIENTO DEL CONTRATO**

Las causales para la resolución del contrato, serán aplicadas de conformidad con el artículo 36 de la Ley y 164 del Reglamento.

### **3.10. DISPOSICIONES FINALES**

Todos los demás aspectos del presente procedimiento no contemplados en las bases se regirán supletoriamente por la Ley y su Reglamento, así como por las disposiciones legales vigentes.

## **SECCIÓN ESPECÍFICA**

### **CONDICIONES ESPECIALES DEL PROCEDIMIENTO DE SELECCIÓN**

(EN ESTA SECCIÓN LA ENTIDAD DEBERÁ COMPLETAR LA INFORMACIÓN EXIGIDA, DE ACUERDO A LAS INSTRUCCIONES INDICADAS)

## CAPÍTULO I GENERALIDADES

### 1.1. ENTIDAD CONVOCANTE

Nombre : Municipalidad Distrital De San Isidro del Maino  
RUC N° : 20168006862  
Domicilio legal : : Jr. Amazonas Nro. S/n (Cuadra 3)– San Isidro del Maino -  
Chachapoyas - Amazonas  
Teléfono: :  
Correo electrónico: :

### 1.2. OBJETO DE LA CONVOCATORIA

El presente procedimiento de selección tiene por objeto la contratación de la ejecución de la obra MEJORAMIENTO DE LOS SERVICIOS EDUCATIVOS DE LA INSTITUCIÓN EDUCATIVA N° 18056 DEL NIVEL SECUNDARIA DE LA LOCALIDAD DEL MAINO - DISTRITO DE SAN ISIDRO DEL MAINO - CHACHAPOYAS - AMAZONAS", CON CÓDIGO ÚNICO DE INVERSIONES N° 2378791.

### 1.3. VALOR REFERENCIAL<sup>4</sup>

El valor referencial asciende a S/ 2,783,531.76 (DOS MILLONES SETECIENTOS OCHENTA Y TRES MIL QUINIENTOS TREINTA Y UNO CON 76/100 SOLES), incluidos los impuestos de Ley y cualquier otro concepto que incida en el costo total de la ejecución de la obra. El valor referencial ha sido calculado al mes de Octubre de 2023.

| Valor Referencial<br>(VR)  | Límites <sup>5</sup>   |  |
|--|--|--|
|  | Inferior   | Superior   |
| S/ 2,783,531.76<br>(DOS MILLONES<br>SETECIENTOS OCHENTA Y<br>TRES MIL QUINIENTOS<br>TREINTA Y UNO CON 76/100<br>SOLES) | S/2,505,178.59<br>(DOS MILLONES<br>QUINIENTOS CINCO MIL<br>CIENTO SETENTA Y<br>OCHO CON 59/100<br>SOLES) | S/3,061,884.93<br>(TRES MILLONES<br>SESENTA Y UN MIL<br>OCHOCIENTOS<br>OCHENTA Y CUATRO<br>CON 93/100 SOLES) |

#### Importante

- *El precio de las ofertas no puede exceder los límites del valor referencial de conformidad con el numeral 28.2 del artículo 28 de la Ley.*

#### Importante para la Entidad

<sup>4</sup> El monto del valor referencial indicado en esta sección de las bases no debe diferir del monto del valor referencial consignado en la ficha del procedimiento en el SEACE. No obstante, de existir contradicción entre estos montos, primará el monto del valor referencial indicado en las bases aprobadas.

<sup>5</sup> De acuerdo a lo señalado en el artículo 48 del Reglamento, estos límites se calculan considerando dos (2) decimales. Para ello, si el límite inferior tiene más de dos (2) decimales, se aumenta en un dígito el valor del segundo decimal; en el caso del límite superior, se considera el valor del segundo decimal sin efectuar el redondeo.

- Cuando se trate de una contratación por relación de ítems, se debe consignar los valores referenciales de cada ítem.
- En caso de contrataciones que conlleven la ejecución de prestaciones accesorias, además se debe detallar el valor referencial de la prestación principal y el valor referencial de la prestación accesorio.
- Si durante la fase de actuaciones preparatorias, las Entidades advierten que es posible la participación de ejecutores de obras que gozan del beneficio de la exoneración del IGV prevista en la Ley N° 27037, Ley de Promoción de la Inversión en la Amazonía, debe tomarse en cuenta la regulación de la Cuarta Disposición Complementaria Final del Reglamento.

De conformidad con lo señalado en el numeral 2 de la citada Disposición Complementaria Final, en las bases se debe establecer además del valor referencial, los límites de este, con y sin IGV, tal como se indica a continuación:

| Valor Referencial (VR)   | Límite Inferior  |   | Límite Superior  |  |
|--|--|---|--|--|
|  | Con IGV  | Sin IGV   | Con IGV  | Sin IGV  |
| S/ 2,783,531.76<br>(DOS MILLONES SETECIENTOS OCHENTA Y TRES MIL QUINIENTOS TREINTA Y UNO CON 76/100 SOLES) | S/2,505,178.59<br>(DOS MILLONES QUINIENTOS CINCO MIL CIENTO SETENTA Y OCHO CON 59/100 SOLES) | S/2,123,032.70<br>(DOS MILLONES CIENTO VEINTITRES MIL TREINTA Y DOS CON 70/100 SOLES) | S/3,061,884.93<br>(TRES MILLONES SESENTA Y UN MIL OCHOCIENTOS OCHENTA Y CUATRO CON 93/100 SOLES) | S/2,594,817.75<br>(DOS MILLONES QUINIENTOS NOVENTA Y CUATRO MIL OCHOCIENTOS DIECISIETE CON 75/100 SOLES) |

#### 1.4. EXPEDIENTE DE CONTRATACIÓN

Documento y fecha de aprobación del expediente de contratación : R.A. N°072-2023-MDSIM/A 30.10.23

Documento y fecha de aprobación del expediente técnico : R.A068-2023-MDSIM/A 05-10.23

Documento y fecha de actualización del expediente técnico, de corresponder : [.....]

Tipo y número del procedimiento de selección que se convocó para la elaboración del expediente técnico, de corresponder : MENOR A 8UITS

#### 1.5. FUENTE DE FINANCIAMIENTO

RECURSOS ORDINARIOS.

##### Importante

La fuente de financiamiento debe corresponder a aquella prevista en la Ley de Equilibrio Financiero del Presupuesto del Sector Público del año fiscal en el cual se convoca el procedimiento de selección.

#### 1.6. SISTEMA DE CONTRATACIÓN

El presente procedimiento se rige por el sistema de SUMA ALZADA, de acuerdo con lo establecido en el expediente de contratación respectivo.



### 1.7. MODALIDAD DE EJECUCIÓN

NO CORRESPONDE.

### 1.8. ALCANCES DEL REQUERIMIENTO

El alcance de la ejecución de la obra está definido en el Capítulo III de la presente sección de las bases.

### 1.9. PLAZO DE EJECUCIÓN DE LA OBRA

El plazo de ejecución de la obra materia de la presente convocatoria, es de 90 días calendario, en concordancia con lo establecido en el expediente de contratación y en el expediente técnico de obra.

### 1.10. COSTO DE REPRODUCCIÓN Y ENTREGA DE BASES Y DEL EXPEDIENTE TÉCNICO DE LA OBRA

Los participantes registrados tienen el derecho a recabar las bases y el expediente técnico de la obra en versión impresa o digital, según su elección, para cuyo efecto deben:

|                              |   |   |
|------------------------------|---|---|
| Pagar en                     | : | CAJA DE LA ENTIDAD  |
| Recoger en                   | : | Jr. Amazonas Nro. S/n (Cuadra 3)– San Isidro del Maino - Chachapoyas - Amazonas |
| Costo de bases               | : | Impresa: S/ 10.00 SOLES   |
| Costo del expediente técnico | : | Impreso: S/ 3,000.00 SOLES<br>Digital: S/ 10.00 SOLES.                          |

Las bases y el expediente técnico se entregan inmediatamente después de realizado el pago correspondiente. Excepcionalmente, el expediente técnico en versión impresa puede ser entregado dentro del plazo máximo de un (1) día hábil de efectuado el pago.

#### Importante

- *La Entidad debe entregar una constancia o formulario de cargos en donde consta que el participante recibió el expediente técnico completo. Dicha constancia o formulario debe incluir un índice del contenido del expediente técnico y número de folios correspondientes.*
- *El costo de entrega del ejemplar de las bases y del expediente técnico, no puede exceder el costo de su reproducción.*

#### Advertencia

*Las Entidades deben cautelar bajo responsabilidad que la versión impresa y digital del expediente técnico correspondan a la versión original del expediente técnico aprobado.*

### 1.11. ACCESO VIRTUAL AL EXPEDIENTE TÉCNICO DE LA OBRA

El expediente técnico de la obra en versión digital se encuentra publicado en el SEACE, obligatoriamente, desde la fecha de la convocatoria del presente procedimiento de selección.

## 1.12. BASE LEGAL

- Constitución Política del Perú
- Ley de Contrataciones del Estado y su Reglamento y sus Modificatorias vigentes aplicables, incluyendo la modificación al reglamento de la Ley, aprobado mediante
- Ley N° 31638 - Presupuesto del Sector Público para el Año Fiscal 2023.
- Ley N° 31639.- Equilibrio Financiero del Presupuesto del Sector Público para el Año Fiscal 2023.
- Ley N° 31640.- Endeudamiento del Sector Público para el Año Fiscal 2023.
- Código Civil Peruano.
- Reglamento Nacional de Edificaciones vigente.
- Norma sobre consideraciones de mitigación de Impacto Ambiental.
- Reglamento del Sistema Nacional de Defensa Civil.
- TUO de la Ley N° 30225 - Ley de Contrataciones del Estado, aprobado con D.S No. 082-2019-EF.
- Decreto Supremo N° 344-2018-EF, Reglamento de la Ley No. 30225, Ley de Contrataciones del Estado.
- Decreto Supremo N° 377-2019-EF, modifican el Reglamento de la Ley N° 30225, Ley de Contrataciones del Estado.
- Decreto Supremo N° 168-2020-EF, establece disposiciones en materia de contrataciones públicas para facilitar la reactivación de contratos en bienes y servicios y modifican el Reglamento de la Ley de Contrataciones del Estado.
- Texto Único Ordenado de la Ley N° 27806, Ley de Transparencia y de Acceso a la Información Pública, aprobado por Decreto Supremo N° 043-2003-PCM.
- Decreto Supremo N° 304-2012-EF, TUO de la Ley General del Sistema Nacional del Presupuesto
- Decreto Supremo N° 004-2019-JUS, que aprueba el TUO de la Ley N° 27444 – Ley del Procedimiento Administrativo General.
- Ley N° 29973 - Ley General de la Persona con Discapacidad.
- Texto Único Ordenado de la Ley N° 28016 - Ley de Promoción de Competencia y Formalización y Desarrollo de la Micro y Pequeña Empresa y del Acceso al Empleo, aprobado por Decreto Supremo N° 007-2008-TR.
- Decreto Supremo N° 008-2008-TR. Reglamento de la Ley MYPE.
- Decreto Supremo N° 011-79-VC sus modificatorias, ampliatorias y complementarias.
- Ley N° 29783, Ley de Seguridad y Salud en el Trabajo, y su modificatoria.
- Reglamento, aprobado por el Decreto Supremo N° 005-2012-TR, y sus modificatorias.
- Decreto Supremo N° 011-2019-TR, que aprueba el Reglamento de Seguridad y Salud en el Trabajo para el Sector Construcción.
- Norma Técnica de Edificación G.050 Seguridad durante la construcción, aprobado con Decreto Supremo N° 010-2009-Vivienda.
- Directivas, Pronunciamientos y Opiniones del OSCE.
- Resoluciones emitidas por el Tribunal de Contrataciones del Estado.
- Glosario de términos de uso frecuente en proyectos de infraestructura vial (RD N° 18-2013-MTC/14).
- Manual de especificaciones técnicas generales para construcción EG-2013.
- Manual de dispositivos de control del tránsito automotor para calles y carreteras (RD N° 16-2016-MTC/14).
- Documento técnico, soluciones básicas en carreteras no pavimentadas (RD N° 003-2015-MTC/14)
- Manual de Puentes.
- AASHTO LRFD Bridge Design Specifications.
- Norma de Concreto Armado E.060

Las referidas normas incluyen sus respectivas modificaciones, de ser el caso.

## CAPÍTULO II DEL PROCEDIMIENTO DE SELECCIÓN

### 2.1. CALENDARIO DEL PROCEDIMIENTO DE SELECCIÓN

Según el cronograma de la ficha de selección de la convocatoria publicada en el SEACE.

#### Importante

*De conformidad con la vigesimosegunda Disposición Complementaria Final del Reglamento, en caso la Entidad (Ministerios y sus organismos públicos, programas o proyectos adscritos) haya difundido el requerimiento a través del SEACE siguiendo el procedimiento establecido en dicha disposición, no procede formular consultas u observaciones al requerimiento.*

### 2.2. CONTENIDO DE LAS OFERTAS

La oferta contendrá, además de un índice de documentos<sup>6</sup>, la siguiente documentación:

#### 2.2.1. Documentación de presentación obligatoria

##### 2.2.1.1. Documentos para la admisión de la oferta

- a) Declaración jurada de datos del postor. (**Anexo N° 1**)
- b) Documento que acredite la representación de quien suscribe la oferta.

En caso de persona jurídica, copia del certificado de vigencia de poder del representante legal, apoderado o mandatario designado para tal efecto.

En caso de persona natural, copia del documento nacional de identidad o documento análogo, o del certificado de vigencia de poder otorgado por persona natural, del apoderado o mandatario, según corresponda.

En el caso de consorcios, este documento debe ser presentado por cada uno de los integrantes del consorcio que suscriba la promesa de consorcio, según corresponda.

#### Advertencia

*De acuerdo con el artículo 4 del Decreto Legislativo N° 1246, las Entidades están prohibidas de exigir a los administrados o usuarios la información que puedan obtener directamente mediante la interoperabilidad a que se refieren los artículos 2 y 3 de dicho Decreto Legislativo. En esa medida, si la Entidad es usuaria de la Plataforma de Interoperabilidad del Estado – PIDE<sup>7</sup> y siempre que el servicio web se encuentre activo en el Catálogo de Servicios de dicha plataforma, no corresponderá exigir el certificado de vigencia de poder y/o documento nacional de identidad.*

- c) Declaración jurada de acuerdo con el literal b) del artículo 52 del Reglamento. (**Anexo N° 2**)
- d) Declaración jurada de cumplimiento del Expediente Técnico, según el numeral 3.1 del Capítulo III de la presente sección. (**Anexo N° 3**)

<sup>6</sup> La omisión del índice no determina la no admisión de la oferta.

<sup>7</sup> Para mayor información de las Entidades usuarias y del Catálogo de Servicios de la Plataforma de Interoperabilidad del Estado – PIDE ingresar al siguiente enlace <https://www.gobiernodigital.gob.pe/interoperabilidad/>

- e) Declaración jurada de plazo de ejecución de la obra. **(Anexo N° 4)**
- f) Promesa de consorcio con firmas legalizadas, de ser el caso, en la que se consigne los integrantes, el representante común, el domicilio común y las obligaciones a las que se compromete cada uno de los integrantes del consorcio, así como el porcentaje equivalente a dichas obligaciones. **(Anexo N° 5)**
- g) El precio de la oferta en SOLES y:
  - ✓ El desagregado de partidas, cuando el procedimiento se haya convocado a suma alzada.
  - ✓ Los precios unitarios, considerando las partidas según lo previsto en el último párrafo del literal b) del artículo 35 del Reglamento.

Asimismo, la oferta incluye el monto de la prestación accesorio, cuando corresponda. **(Anexo N° 6)**

El precio total de la oferta y los subtotales que lo componen deben ser expresados con dos (2) decimales. Los precios unitarios pueden ser expresados con más de dos (2) decimales.

#### Importante

- *El órgano encargado de las contrataciones o comité de selección, según corresponda, no puede incorporar documentos adicionales para la admisión de la oferta a los establecidos en este acápite.*
- *El análisis de precios unitarios y el detalle de los gastos generales fijos y variables de la oferta se presentan para el perfeccionamiento del contrato.*
- *El órgano encargado de las contrataciones o comité de selección, según corresponda, declara no admitidas las ofertas que no se encuentren dentro de los límites del valor referencial previstos en el numeral 28.2 del artículo 28 de la Ley. Asimismo, verifica la presentación de los documentos requeridos. De no cumplir con lo requerido, la oferta se considera no admitida.*

#### 2.2.1.2. Documentos para acreditar los requisitos de calificación

Incorporar en la oferta los documentos que acreditan los “**Requisitos de Calificación**” que se detallan en el numeral 3.2 del Capítulo III de la presente sección de las bases.

#### 2.2.2. Documentación de presentación facultativa:

- a) En el caso de microempresas y pequeñas empresas integradas por personas con discapacidad, o en el caso de consorcios conformados en su totalidad por estas empresas, deben presentar la constancia o certificado con el cual acredite su inscripción en el Registro de Empresas Promocionales para Personas con Discapacidad<sup>8</sup>.
- b) Solicitud de bonificación del cinco por ciento (5%) por tener la condición de micro y pequeña empresa **(Anexo N°11)**.

#### Importante para la Entidad

- *En caso el órgano encargado de las contrataciones o comité de selección, según corresponda, considere evaluar otros factores además del precio, incluir el siguiente literal:*
- c) *Incorporar en la oferta los documentos que acreditan los “Factores de Evaluación”*

<sup>8</sup> Dicho documento se tendrá en consideración en caso de empate, conforme a lo previsto en el artículo 91 del Reglamento.

*establecidos en el Capítulo IV de la presente sección de las bases, a efectos de obtener el puntaje previsto en dicho Capítulo para cada factor.*

- *Si durante la fase de actos preparatorios, las Entidades advierten que es posible la participación de proveedores que gozan del beneficio de la exoneración del IGV prevista en la Ley N° 27037, Ley de Promoción de la Inversión en la Amazonía, consignar el siguiente literal:*
- d) *Los postores que apliquen el beneficio de la exoneración del IGV previsto en la Ley N° 27037, Ley de Promoción de la Inversión en la Amazonía, deben presentar la Declaración Jurada de cumplimiento de condiciones para la aplicación de la exoneración del IGV. (Anexo N° 7)*

#### **Advertencia**

*El órgano encargado de las contrataciones o comité de selección, según corresponda, no podrá exigir al postor la presentación de documentos que no hayan sido indicados en los acápite "Documentos para la admisión de la oferta", "Requisitos de calificación" y "Factores de evaluación".*

### **2.3. REQUISITOS PARA PERFECCIONAR EL CONTRATO**

El postor ganador de la buena pro debe presentar los siguientes documentos para perfeccionar el contrato:

- a) Garantía de fiel cumplimiento del contrato.
- b) Garantía de fiel cumplimiento por prestaciones accesorias, de ser el caso.
- c) Solicitud para la constitución del fideicomiso, en el marco de lo establecido en el literal a) del numeral 184.9 del artículo 184 del Reglamento, de ser el caso<sup>9</sup>.
- d) Contrato de consorcio con firmas legalizadas ante Notario de cada uno de los integrantes, de ser el caso.
- e) Código de cuenta interbancaria (CCI) o, en el caso de proveedores no domiciliados, el número de su cuenta bancaria y la entidad bancaria en el exterior.
- f) Copia de la vigencia del poder del representante legal de la empresa que acredite que cuenta con facultades para perfeccionar el contrato, cuando corresponda.
- g) Copia de DNI del postor en caso de persona natural, o de su representante legal en caso de persona jurídica.

#### **Advertencia**

*De acuerdo con el artículo 4 del Decreto Legislativo N° 1246, las Entidades están prohibidas de exigir a los administrados o usuarios la información que puedan obtener directamente mediante la interoperabilidad a que se refieren los artículos 2 y 3 de dicho Decreto Legislativo. En esa medida, si la Entidad es usuaria de la Plataforma de Interoperabilidad del Estado – PIDE<sup>10</sup> y siempre que el servicio web se encuentre activo en el Catálogo de Servicios de dicha plataforma, no corresponderá exigir los documentos previstos en los literales e) y f).*

- h) Domicilio para efectos de la notificación durante la ejecución del contrato.
- i) Autorización de notificación de la decisión de la Entidad sobre la solicitud de ampliación de plazo mediante medios electrónicos de comunicación<sup>11</sup>. **(Anexo N°12)**

<sup>9</sup> Cuando la Entidad no haya incorporado en las bases la obligación de constituir un fideicomiso para la administración de los adelantos destinados a la ejecución de obra, el postor adjudicado puede presentar la solicitud para la constitución del fideicomiso.

<sup>10</sup> Para mayor información de las Entidades usuarias y del Catálogo de Servicios de la Plataforma de Interoperabilidad del Estado – PIDE ingresar al siguiente enlace <https://www.gobiernodigital.gob.pe/interoperabilidad/>

<sup>11</sup> En tanto se implemente la funcionalidad en el SEACE, de conformidad con la Primera Disposición Complementaria Transitoria del Decreto Supremo N° 234-2022-EF.

- j) Constancia de capacidad libre de contratación expedida por el RNP<sup>12</sup>.
- k) Programa de Ejecución de Obra (CPM) el cual presenta la ruta crítica y el calendario de avance de obra valorizado.
- l) Calendario de adquisición de materiales e insumos necesarios para la ejecución de obra, en concordancia con el calendario de avance de obra valorizado. Este calendario se actualiza con cada ampliación de plazo otorgada, en concordancia con el calendario de avance de obra valorizado vigente.
- m) Calendario de utilización de equipo, en caso la naturaleza de la contratación lo requiera.
- n) Memoria en la que se señalen las consideraciones que se han tomado en cuenta para la elaboración de los documentos indicados en los literales k), l) y m).
- o) Análisis de precios unitarios de las partidas y detalle de los gastos generales fijos y variables de la oferta, en caso de obras sujetas a precios unitarios<sup>13</sup>.
- p) Desagregado por partidas que dio origen a la oferta, en caso de obras a suma alzada.
- q) Copia de documentos que sustenten la propiedad, la posesión, el compromiso de compra venta o alquiler u otro documento que acredite la disponibilidad del requisito de calificación equipamiento estratégico. En el caso que el postor ganador sea un consorcio los documentos de acreditación de este requisito pueden estar a nombre del consorcio o de uno de sus integrantes.
- r) Copia de los diplomas que acrediten la formación académica requerida del plantel profesional clave, en caso que el grado o título profesional requerido no se encuentre publicado en el Registro Nacional de Grados Académicos y Títulos Profesionales a cargo de la de la Superintendencia Nacional de Educación Superior Universitaria – SUNEDU<sup>14</sup>.
- s) Copia de (i) contratos y su respectiva conformidad o (ii) constancias o (iii) certificados o (iv) cualquier otra documentación que, de manera fehaciente demuestre la experiencia del personal que conforma el plantel profesional clave.

#### Importante

- *La Entidad debe aceptar las diferentes denominaciones utilizadas para acreditar la carrera profesional requerida, aun cuando no coincida literalmente con aquella prevista en los requisitos de calificación (por ejemplo Ingeniería Ambiental, Ingeniería en Gestión Ambiental, Ingeniería y Gestión Ambiental u otras denominaciones).*

- *Los documentos que acreditan la experiencia del personal deben incluir como mínimo los nombres y apellidos del profesional, el cargo desempeñado, el plazo de la prestación indicando el día, mes y año de inicio y culminación, el nombre de la Entidad u organización que emite el documento, la fecha de emisión y nombres y apellidos de quien suscribe el documento.*

*En caso estos documentos establezcan el plazo de la experiencia adquirida por el profesional en meses sin especificar los días la Entidad debe considerar el mes completo.*

*De presentarse experiencia ejecutada paralelamente (traslape), para el cómputo del tiempo de dicha experiencia sólo se considerará una vez el periodo traslapado. No obstante, de presentarse periodos traslapados en el residente de obra, no se considera ninguna de las experiencias acreditadas, salvo la ejecución de obras por paquete.*

*Se considerará aquella experiencia que no tenga una antigüedad mayor a veinticinco (25) años anteriores a la fecha de la presentación de ofertas.*

*Asimismo, la Entidad debe valorar de manera integral los documentos presentados para acreditar dicha experiencia. En tal sentido, aun cuando en los documentos presentados la denominación del cargo o puesto no coincida literalmente con aquella prevista en los requisitos de calificación, se deberá validar la experiencia si las actividades que realizó el profesional corresponden con la función propia del cargo o puesto requerido.*

- *Cuando el postor ganador de la buena pro presenta como plantel profesional clave a profesionales que se encuentren prestando servicios como residente o supervisor en obras contratadas por la Entidad que no cuentan con recepción, procede otorgar plazo adicional*

<sup>12</sup> Este requisito no aplica para procedimientos de contratación directa por la causal de carácter de secreto, secreto militar o por razones de orden interno.

<sup>13</sup> La Entidad puede requerir este documento en caso de obras a suma alzada.

<sup>14</sup> <https://enlinea.sunedu.gob.pe/>



*para subsanar, conforme lo previsto en el literal a) del artículo 141 del Reglamento.*

- En caso que el postor ganador de la buena pro sea un consorcio, las garantías que presente este para el perfeccionamiento del contrato, así como durante la ejecución contractual, de ser el caso, además de cumplir con las condiciones establecidas en el artículo 33 de la Ley y en el artículo 148 del Reglamento, deben consignar expresamente el nombre completo o la denominación o razón social de los integrantes del consorcio, en calidad de garantizados, de lo contrario no podrán ser aceptadas por las Entidades. No se cumple el requisito antes indicado si se consigna únicamente la denominación del consorcio, conforme lo dispuesto en la Directiva "Participación de Proveedores en Consorcio en las Contrataciones del Estado".*
- En los contratos de ejecución de obras que celebren las Entidades con las micro y pequeñas empresas, estas últimas pueden otorgar como garantía de fiel cumplimiento el diez por ciento (10%) del monto del contrato, porcentaje que es retenido por la Entidad durante la primera mitad del número total de pagos a realizarse, de forma prorrateada en cada pago, con cargo a ser devuelto a la finalización del mismo, conforme lo establece el numeral 149.4 del artículo 149 del Reglamento y numeral 151.3 del artículo 151 del Reglamento, siempre que:*
  - a) El procedimiento de selección original del cual derive el contrato a suscribirse sea una Adjudicación Simplificada.*
  - b) El plazo de ejecución de la obra sea igual o mayor a sesenta (60) días calendario; y,*
  - c) El pago a favor del contratista considere, al menos, dos (2) valorizaciones periódicas, en función del avance de obra.*

*Para dicho efecto los postores deben encontrarse registrados en el REMYPE, consignando en la Declaración Jurada de Datos del Postor (Anexo N° 1) o en la solicitud de retención de la garantía durante el perfeccionamiento del contrato, que tienen la condición de MYPE, lo cual será verificado por la Entidad en el link <http://www2.trabajo.gob.pe/servicios-en-linea-2-2> opción consulta de empresas acreditadas en el REMYPE.*

#### **Importante**

- Corresponde a la Entidad verificar que las garantías presentadas por el postor ganador de la buena pro cumplan con los requisitos y condiciones necesarios para su aceptación y eventual ejecución; sin perjuicio de la determinación de las responsabilidades funcionales que correspondan.*
- De conformidad con el Reglamento Consular del Perú aprobado mediante Decreto Supremo N° 076-2005-RE para que los documentos públicos y privados extendidos en el exterior tengan validez en el Perú, deben estar legalizados por los funcionarios consulares peruanos y refrendados por el Ministerio de Relaciones Exteriores del Perú, salvo que se trate de documentos públicos emitidos en países que formen parte del Convenio de la Apostilla, en cuyo caso bastará con que estos cuenten con la Apostilla de la Haya<sup>15</sup>.*
- La Entidad no puede exigir documentación o información adicional a la consignada en el presente numeral para el perfeccionamiento del contrato.*

## **2.4. PERFECCIONAMIENTO DEL CONTRATO**

El contrato se perfecciona con la suscripción del documento que lo contiene. Para dicho efecto el postor ganador de la buena pro, dentro del plazo previsto en el artículo 141 del Reglamento, debe presentar la documentación requerida en Jr. Amazonas Nro. S/n (Cuadra 3)– San Isidro del Maino - Chachapoyas – Amazonas.

#### **Importante**

*En el caso de contratación de obras por paquete, se debe suscribir un contrato por cada obra incluida en el paquete.*

<sup>15</sup> Según lo previsto en la Opinión N° 009-2016/DTN.

**Importante para la Entidad**

Esta disposición solo debe ser incluida en el caso que la Entidad considere la entrega del adelanto directo y para materiales e insumos:

**2.5. ADELANTOS**

**2.5.1. ADELANTO DIRECTO**

La Entidad otorgará un (1) adelanto directo por el diez por ciento (10%) del monto del contrato original.

El contratista puede requerir el adelanto directo hasta por el diez por ciento (10%) del monto del contrato original, según lo indicado en el Artículo 180 del RLCE; debiendo presentar su solicitud dentro de los ocho (08) días siguientes a la suscripción del contrato, adjuntando a su solicitud la garantía y el comprobante de pago correspondiente, debiendo la entidad entregar el monto solicitado dentro de los siete (7) días contados a partir del día siguiente de recibida la mencionada documentación, conforme establece el artículo 181 del Reglamento de la Ley de Contrataciones del Estado.

Vencido el plazo para solicitar el adelanto no procede la solicitud.

**2.5.2. ADELANTO PARA MATERIALES E INSUMOS**

El contratista podrá requerir adelantos para materiales o insumos según lo indicado en el Artículo 180 del RLCE, hasta por el veinte por ciento (20%) del monto de contrato original.

La entrega de los adelantos se realizará en un plazo de cinco (5) días calendario previos a la fecha prevista en el calendario de adquisición de materiales o insumos para cada adquisición, con la finalidad que EL CONTRATISTA pueda disponer de los materiales o insumos en la oportunidad prevista en el calendario de avance de obra valorizado, según lo indicado en el Artículo 182 del RLCE. Para tal efecto, EL CONTRATISTA debe solicitar la entrega del adelanto en un plazo de quince (15) días calendario anteriores a la fecha prevista de utilización de los materiales e insumos en el calendario, adjuntando a su solicitud la garantía por adelantos y el comprobante de pago respectivo.

No procederá el otorgamiento del adelanto para materiales e insumos en los casos en que las solicitudes correspondientes sean realizadas con posterioridad a las fechas señaladas en el párrafo precedente.

Las solicitudes de adelantos para materiales o insumos se realizan una vez iniciado el plazo de ejecución contractual, teniendo en consideración el calendario de adquisición de materiales o insumos presentado por el contratista y los plazos establecidos en los documentos del procedimiento de selección para entregar dichos adelantos.

**2.6. VALORIZACIONES**

El periodo de valorización será MENSUAL.

**Importante**

- *Cuando el periodo de valorización establecido por la Entidad sea el mensual, el plazo del pago de la valorización se regirá por lo dispuesto en el numeral 194.7 del artículo 194 del Reglamento. En cambio, si la Entidad prevé un periodo de valorización distinto al mensual, se debe establecer los plazos y procedimiento aplicables para la valorización, teniendo en consideración lo dispuesto en el numeral 194.6 del referido artículo, así como el plazo para el pago de las valorizaciones.*
- *Las valorizaciones de obra se presentan a través del módulo de ejecución contractual del SEACE. Dicha obligación aplica a los contratos de obra que deriven de procedimientos de selección para la ejecución de obras, convocados a partir de la entrada en vigencia de la*



*Directiva N° 001-2022-OSCE/CD “Gestión de las valorizaciones de obra a través del SEACE”<sup>16</sup>. Mediante comunicado el OSCE publica y difunde la relación de Entidades obligadas a usar la sección de valorizaciones electrónicas como medio para la gestión de las valorizaciones de obra. El primer listado de entidades obligadas se encuentra publicado en el siguiente enlace:*

*<https://www.gob.pe/institucion/osce/noticias/575017-comunicado-n-001-2022-osce>.*

## **2.7. PLAZO PARA EL PAGO DEL SALDO DE LA LIQUIDACIÓN DEL CONTRATO DE OBRA**

La Entidad o el contratista, según corresponda, deben efectuar el pago del monto correspondiente al saldo de la liquidación del contrato de obra, en el plazo de 15 días calendario, computados desde el día siguiente del consentimiento de la liquidación. Para tal efecto, la parte que solicita el pago debe presentar el comprobante de pago respectivo.

---

<sup>16</sup> Aprobada mediante Resolución N° 002-2022-OSCE-PRE y modificada mediante Resolución N° 042-2022-OSCE/PRE, publicadas en el Diario Oficial El Peruano el 10 de enero de 2022 y 5 de marzo de 2022, respectivamente.

### CAPÍTULO III REQUERIMIENTO

#### Importante

*Es responsabilidad de la Entidad cautelar la adecuada formulación del expediente técnico, debiendo asegurar la calidad técnica y reducir la necesidad de su reformulación por errores o deficiencias técnicas que repercutan en el proceso de contratación y en la ejecución de la obra.*

### 3.1. EXPEDIENTE TÉCNICO E INFORMACIÓN COMPLEMENTARIA DEL EXPEDIENTE TÉCNICO

#### TÉRMINOS DE REFERENCIA

#### 3.1.1 CONSIDERACIONES GENERALES

##### A. ENTIDAD CONTRATANTE

Razón Social : Municipalidad Distrital De San Isidro del Maino  
RUC : 20168006862  
Domicilio Legal : Jr. Amazonas Nro. S/n (Cuadra 3)– San Isidro del Maino - Chachapoyas - Amazonas

##### B. OBJETO DE LA CONVOCATORIA

Contratar a una persona natural o jurídica con inscripción vigente en el registro nacional de proveedores - OSCE, en el capítulo de EJECUTOR DE OBRAS, debidamente acreditada y que deberá cumplir con los requisitos mínimos descritos en el presente requerimiento, que se encargará de ejecutar la obra: MEJORAMIENTO DE LOS SERVICIOS EDUCATIVOS DE LA INSTITUCIÓN EDUCATIVA N° 18056 DEL NIVEL SECUNDARIA DE LA LOCALIDAD DEL MAINO - DISTRITO DE SAN ISIDRO DEL MAINO - CHACHAPOYAS - AMAZONAS", CON CÓDIGO ÚNICO DE INVERSIONES N° 2378791.  
No debiendo estar impedido, sancionado ni inhabilitado para contratar con el Estado.

##### C. FINALIDAD PÚBLICA

La presente contratación tiene como finalidad pública brindar adecuadas condiciones de servicio a la infraestructura educativa en el distrito de San Isidro del Maino. La ejecución del proyecto, permitirá mejorar de manera significativa las condiciones de prestación del servicio educativo público en el distrito y contribuirá en el mejoramiento de las capacidades educativas de los beneficiarios de la Institución Educativa N° 18056 Del Nivel Secundaria en el distrito de San Isidro del Maino.

**NOMBRE DE LA OBRA** : MEJORAMIENTO DE LOS SERVICIOS EDUCATIVOS DE LA INSTITUCIÓN EDUCATIVA N° 18056 DEL NIVEL SECUNDARIA DE LA LOCALIDAD DEL MAINO - DISTRITO DE SAN ISIDRO DEL MAINO - CHACHAPOYAS – AMAZONAS.

**UBICACIÓN** : LOCALIDAD: SAN ISIDRO DEL MAINO  
DISTRITO: SAN ISIDRO DEL MAINO  
PROVINCIA: CHACHAPOYAS  
REGIÓN: AMAZONAS

**CÓDIGO ÚNICO DE INVERSIONES** : 2378791.

**NOMBRE DEL PIP O INVERSIÓN** : MEJORAMIENTO DE LOS SERVICIOS EDUCATIVOS DE LA INSTITUCIÓN EDUCATIVA N° 18056 DEL NIVEL SECUNDARIA DE LA LOCALIDAD DEL MAINO - DISTRITO DE SAN ISIDRO DEL MAINO - CHACHAPOYAS – AMAZONAS

**UNIDAD FORMULADORA** : MUNICIPALIDAD DISTRITAL DE SAN ISIDRO DEL MAINO

**SITUACIÓN** : APROBADO

**FECHA DE APROBACIÓN DEL ESTUDIO DEFINITIVO** : 05 DE OCTUBRE DEL 2023

**INSTRUMENTO DE APROBACIÓN DEL ESTUDIO DEFINITIVO** : RESOLUCIÓN DE ALCALDÍA N° 068 – 2023- MDSIM/A

**FECHA DE PRESUPUESTO ACTUALIZADO** : OCTUBRE DEL 2023

#### D. VALOR REFERENCIAL

El valor referencial de la obra: MEJORAMIENTO DE LOS SERVICIOS EDUCATIVOS DE LA INSTITUCIÓN EDUCATIVA N° 18056 DEL NIVEL SECUNDARIA DE LA LOCALIDAD DEL MAINO - DISTRITO DE SAN ISIDRO DEL MAINO - CHACHAPOYAS – AMAZONAS – CUI N° 2378791, asciende a la suma de **S/ 2,783,531.76** (Dos Millones Setecientos Ochenta y Tres Mil Quinientos Treinta y Uno con 76/100 soles) y se detalla de la siguiente manera:

|                         |                        |
|-------------------------|------------------------|
| <b>COSTO DIRECTO</b>    | <b>S/ 1,933,545.26</b> |
| GASTOS GENERALES 12.80% | S/ 232,025.43          |
| UTILIDAD 7.00%          | S/ 193,354.53          |
| <b>SUB TOTAL</b>        | <b>S/ 2,358,925.22</b> |
| IGV 18%                 | S/<br>424,606.54       |
| <b>COSTO DE OBRA</b>    | <b>S/ 2,783,531.76</b> |

Los costos del valor referencial han sido calculados al mes de octubre del 2023

#### E. METAS FÍSICAS DEL PROYECTO

De acuerdo a lo estipulado y detallado en el expediente técnico, las metas físicas de la obra: **MEJORAMIENTO DE LOS SERVICIOS EDUCATIVOS DE LA INSTITUCIÓN EDUCATIVA N° 18056 DEL NIVEL SECUNDARIA DE LA LOCALIDAD DEL MAINO - DISTRITO DE SAN ISIDRO DEL MAINO - CHACHAPOYAS – AMAZONAS – CUI N° 2378791**, son las siguientes:

- Construcción de Modulo I (04 aulas de Concreto Armado + Escalera de Concreto Armado + Cobertura de Teja Andina)
- Construcción de Módulo II (02 Aulas de Concreto Armado + Escalera de Concreto Armado +Batería de SS:HH + Cobertura de Teja Andina)
- Construcción de Patio de Formación de Concreto + Rampa + Asta de Bandera

- Construcción de Tanque Elevado de Concreto Armado + Cisterna
- Construcción de Cerco Perimétrico + Muro de Contención + Veredas Exteriores

## F. PLAZO DE EJECUCIÓN

El plazo de ejecución de la obra es de **Noventa (90) días calendarios**, de acuerdo al expediente técnico aprobado.

El mismo que se computa desde el día siguiente de que se cumplan las siguientes condiciones, de acuerdo al Art 176 del Reglamento LCE:

1. Que la Entidad notifique al contratista quién es el inspector o el supervisor, según corresponda;
2. Que la Entidad haya hecho entrega total o parcial del terreno o lugar donde se ejecuta la obra, según corresponda;
3. Que la Entidad provea el calendario de entrega de los materiales e insumos que, de acuerdo con las bases, hubiera asumido con obligación.
4. Que la Entidad haya hecho entrega del Expediente Técnico de Obra completo en caso haya sido modificado con ocasión de la absolución de consultas y observaciones.
5. Que la Entidad haya otorgado al contratista el adelanto directo, en las condiciones y oportunidades establecidas en el art 181.

## G. MODALIDAD DE EJECUCIÓN CONTRACTUAL

Administración Indirecta POR CONTRATA

## H. SISTEMA DE CONTRATACIÓN

El presente procedimiento se rige por el sistema de Contratación a **SUMA ALZADA**, de acuerdo con lo establecido en el expediente de contratación respectivo

## I. NORMATIVIDAD ESPECÍFICA

- Constitución Política del Perú
- Ley de Contrataciones del Estado y su Reglamento y sus Modificatorias vigentes aplicables, incluyendo la modificación al reglamento de la Ley, aprobado mediante
- Ley N° 31638 - Presupuesto del Sector Público para el Año Fiscal 2023.
- Ley N° 31639.- Equilibrio Financiero del Presupuesto del Sector Público para el Año Fiscal 2023.
- Ley N° 31640.- Endeudamiento del Sector Público para el Año Fiscal 2023.
- Código Civil Peruano.
- Reglamento Nacional de Edificaciones vigente.
- Norma sobre consideraciones de mitigación de Impacto Ambiental.
- Reglamento del Sistema Nacional de Defensa Civil.
- TUO de la Ley N° 30225 - Ley de Contrataciones del Estado, aprobado con D.S No. 082-2019-EF.
- Decreto Supremo N° 344-2018-EF, Reglamento de la Ley No. 30225, Ley de Contrataciones del Estado.
- Decreto Supremo N° 377-2019-EF, modifican el Reglamento de la Ley N° 30225, Ley de Contrataciones del Estado.
- Decreto Supremo N° 168-2020-EF, establece disposiciones en materia de contrataciones públicas para facilitar la reactivación de contratos en bienes y servicios y modifican el Reglamento de la Ley de Contrataciones del Estado.
- Texto Único Ordenado de la Ley N° 27806, Ley de Transparencia y de Acceso a la Información Pública, aprobado por Decreto Supremo N° 043-2003-PCM.
- Decreto Supremo N° 304-2012-EF, TUO de la Ley General del Sistema Nacional del Presupuesto
- Decreto Supremo N° 004-2019-JUS, que aprueba el TUO de la Ley N° 27444 – Ley del

- Procedimiento Administrativo General.
- Ley N° 29973 - Ley General de la Persona con Discapacidad.
  - Texto Único Ordenado de la Ley N° 28016 - Ley de Promoción de Competencia y Formalización y Desarrollo de la Micro y Pequeña Empresa y del Acceso al Empleo, aprobado por Decreto Supremo N° 007-2008-TR.
  - Decreto Supremo N° 008-2008-TR. Reglamento de la Ley MYPE.
  - Decreto Supremo N° 011-79-VC sus modificatorias, ampliatorias y complementarias.
  - Ley N° 29783, Ley de Seguridad y Salud en el Trabajo, y su modificatoria.
  - Reglamento, aprobado por el Decreto Supremo N° 005-2012-TR, y sus modificatorias.
  - Decreto Supremo N° 011-2019-TR, que aprueba el Reglamento de Seguridad y Salud en el Trabajo para el Sector Construcción.
  - Norma Técnica de Edificación G.050 Seguridad durante la construcción, aprobado con Decreto Supremo N° 010-2009-Vivienda.
  - Directivas, Pronunciamientos y Opiniones del OSCE.
  - Resoluciones emitidas por el Tribunal de Contrataciones del Estado.
  - Glosario de términos de uso frecuente en proyectos de infraestructura vial (RD N° 18-2013-MTC/14).
  - Manual de especificaciones técnicas generales para construcción EG-2013.
  - Manual de dispositivos de control del tránsito automotor para calles y carreteras (RD N° 16-2016-MTC/14).
  - Documento técnico, soluciones básicas en carreteras no pavimentadas (RD N° 003-2015-MTC/14)
  - Manual de Puentes.
  - AASHTO LRFD Bridge Design Specifications.
  - Norma de Concreto Armado E.060

### 3.1.2 OTRAS CONSIDERACIONES PARA LA EJECUCIÓN DE LA PRESTACIÓN

#### A. PLAN DE MANEJO AMBIENTAL Y PLAN DE SEGURIDAD Y SALUD EN EL TRABAJO:

El contratista debe presentar al supervisor el Plan de manejo ambiental y el Plan de seguridad y salud en el trabajo, conjuntamente con un cronograma de actividades de los profesionales del plantel clave ofertado, congruente con las actividades del cronograma de obra, dentro de un plazo máximo de siete (7) días calendario siguientes del inicio de la ejecución de la obra.

#### B. CALIDAD TÉCNICA

En amparo al art. 29 del reglamento de contrataciones del Estado, se indica que el requerimiento incluye las exigencias previstas en leyes, reglamentos técnicos, normas metrológicas y/o sanitarias, reglamentos y demás normas que regulan el objeto de la contratación con carácter obligatorio.

Asimismo, puede incluir disposiciones previstas en normas técnicas de carácter voluntario, siempre que: i) sirvan para asegurar el cumplimiento de los requisitos funcionales o técnicos; ii) se verifique que existe en el mercado algún organismo que pueda acreditar el cumplimiento de dicha norma técnica; y, iii) no contravengan las normas de carácter obligatorio mencionadas, por ello se hace necesario precisar ciertas especificaciones que garanticen la calidad técnica y reducir la necesidad de su reformulación por errores o deficiencias de carácter técnico que repercutan en el proceso de contratación.

En amparo del Art. 29 del Reglamento de la Ley de Contrataciones del Estado se hace necesario precisar ciertas especificaciones que garanticen la calidad técnica de la ejecución de la obra y reduzcan la necesidad de reformulación por errores o deficiencias técnicas que repercutan en el proceso de contratación.

Se describen los componentes fundamentales del proyecto que deberán formar parte de los requisitos de calificación en la sección **B. EXPERIENCIA DEL POSTOR EN LA ESPECIALIDAD**, para asegurar que el postor

cuenta con experiencial real en la ejecución de los componentes descritos y en la ejecución de obras con una complejidad acorde al objeto de la contratación en características y dimensiones, según detalle:

- Obras y/o Trabajos Preliminares
- Movimiento de Tierras

- Obras de Concreto Simple
- Obras de Concreto Armado
- Estructura Metálica y/o Madera (Inc. Tijerales)
- Coberturas
- Muros y/o Tabiques de Albañilería
- Pisos y Pavimentos
- Veredas
- Instalaciones Sanitarias
- Instalaciones Eléctricas
- Flete
- Manejo y/o Mitigación ambiental y/o Impacto Ambiental y/o Protección Ambiental

*De conformidad al numeral 29.6 y 29.8 del art. 29 del reglamento de contrataciones, teniendo en consideración*

*el aseguramiento de los requisitos de funcionabilidad y la calidad técnica se debe evaluar la participación de los postores en consorcio que cuenten ambos con al menos una experiencia en la ejecución de obras de Tipo Infraestructura educativa en General.*

### **C. SUPERVISIÓN DE LA OBRA**

Será llevado a cabo por un Consultor de Obra que será contratado por la Unidad Ejecutora. Durante la ejecución de la obra, se deberá contar de modo permanente y directo, con un inspector o con un supervisor, según corresponda. El inspector es un servidor de la Entidad, expresamente designado por esta, mientras que el supervisor es una persona natural o jurídica especialmente contratada para dicho fin. En el caso de ser una persona jurídica, esta designa a una persona natural como supervisor permanente en la obra.

### **D. DOCUMENTOS PARA LA EJECUCIÓN**

La MUNICIPALIDAD DISTRITAL DE SAN ISIDRO DEL MAINO; publicara a través de la plataforma del SEACE el Expediente Técnico de obra de manera Integral en el cual se establecen los documentos técnicos que establecen los lineamientos para la correcta ejecución de la Obra.

### **E. ADELANTOS**

Para la contratación de la ejecución de la obra: **MEJORAMIENTO DE LOS SERVICIOS EDUCATIVOS DE LA INSTITUCIÓN EDUCATIVA N° 18056 DEL NIVEL SECUNDARIA DE LA LOCALIDAD DEL MAINO - DISTRITO DE SAN ISIDRO DEL MAINO - CHACHAPOYAS – AMAZONAS – CUI N° 2378791**, según el artículo 38 del TUO de la Ley de Contrataciones del Estado, y los artículos 153, 180, 181, 182, 183, 184 y 185 del Reglamento de la Ley de Contrataciones del Estado, aprobado por D.S. N° 344-2018-EF modificados por el D.S. N° 377-2019-EF, D.S. N° 168-2020-EF, D.S. N° 162-2021-EF y D.S N°234-2022-EF, se considera los siguientes adelantos:

#### **— ADELANTO DIRECTO**

La Entidad otorgará un (1) adelanto directo por el diez por ciento (10%) del monto del contrato original.

El contratista puede requerir el adelanto directo hasta por el diez por ciento (10%) del monto del contrato original, según lo indicado en el Artículo 180 del RLCE; debiendo presentar su solicitud dentro de los ocho (08) días siguientes a la suscripción del contrato, adjuntando a su solicitud la garantía y el comprobante de pago correspondiente, debiendo la entidad entregar el monto solicitado dentro de los siete (7) días contados a partir del día siguiente de recibida la mencionada documentación, conforme establece el artículo 181 del Reglamento de la Ley de Contrataciones del Estado.

Vencido el plazo para solicitar el adelanto no procede la solicitud.

#### **— ADELANTO PARA MATERIALES O INSUMOS**

El contratista podrá requerir adelantos para materiales o insumos según lo indicado en el Artículo 180 del RLCE, hasta por el veinte por ciento (20%) del monto de contrato original.

La entrega de los adelantos se realizará en un plazo de cinco (5) días calendario previos a la fecha prevista en el calendario de adquisición de materiales o insumos para cada adquisición, con la finalidad que EL CONTRATISTA pueda disponer de los materiales o insumos en la oportunidad

prevista en el calendario de avance de obra valorizado, según lo indicado en el Artículo 182 del RLCE. Para tal efecto, EL CONTRATISTA debe solicitar la entrega del adelanto en un plazo de quince (15) días calendario anteriores a la fecha prevista de utilización de los materiales e insumos en el calendario, adjuntando a su solicitud la garantía por adelantos y el comprobante de pago respectivo. No procederá el otorgamiento del adelanto para materiales e insumos en los casos en que las solicitudes correspondientes sean realizadas con posterioridad a las fechas señaladas en el párrafo precedente.

Las solicitudes de adelantos para materiales o insumos se realizan una vez iniciado el plazo de ejecución contractual, teniendo en consideración el calendario de adquisición de materiales o insumos presentado por el contratista y los plazos establecidos en los documentos del procedimiento de selección para entregar dichos adelantos.

#### **F. PRESTACIONES ADICIONALES**

Se deberá seguir lo establecido en la Ley de contrataciones del Estado y su Reglamento vigente aplicable.

#### **G. CONFIDENCIALIDAD**

EL CONTRATISTA se compromete a mantener en reserva y a no revelar a terceros, sin previa autorización escrita de LA MUNICIPALIDAD, toda información que le sea suministrada por ésta última y/o sea obtenida en el ejercicio de las actividades a desarrollarse o conozca directa o indirectamente durante el procedimiento de selección o para la realización de sus tareas, excepto en cuanto resultare estrictamente necesario para el cumplimiento del presente Contrato.

EL CONTRATISTA deberá mantener a perpetuidad la confidencialidad y reserva absoluta en el manejo de cualquier información y documentación a la que se tenga acceso a consecuencia del procedimiento de selección y la ejecución del contrato, quedando prohibida revelar a terceros.

Asimismo, aun cuando sea de índole pública, la información vinculada al procedimiento de contratación incluyendo su ejecución y conclusión, no podrá ser utilizada por EL CONTRATISTA para fines publicitarios o de difusión por cualquier medio sin obtener la autorización correspondiente de LA MUNICIPALIDAD,

Los documentos técnicos, estudios, informes y todos los demás que formen parte de su oferta y que se deriven de las prestaciones contratadas serán de exclusiva propiedad de LA MUNICIPALIDAD. En tal sentido, queda claramente establecido que EL CONTRATISTA no tiene ningún derecho sobre los referidos productos y/o servicios, ni puede venderlos, cederlos o utilizar para otros fines que no sean los que se deriven de la ejecución del presente contrato.

#### **H. FORMA DE PAGO DE VALORIZACIONES**

El abono de las valorizaciones (pagos a cuenta) de EL CONTRATISTA, se efectuará previa conformidad del supervisor de obra y la ENTIDAD.

La Entidad efectuará el pago de la valorización en trámite, según los plazos establecidos en el artículo 194 del Reglamento de la Ley de Contrataciones del Estado. La demora por parte del Contratista en la presentación de la solicitud de pago y/o demora en la presentación de la factura dentro del plazo establecido y que origine demora en el pago por parte de la Entidad, no generará derecho al Contratista por concepto de interés.

La forma de pago de las valorizaciones, se realizarán de la siguiente manera:

Mediante valorizaciones de obra de forma MENSUAL, que se encuentran directamente relacionados al avance físico ejecutado de la obra, hasta un monto equivalente al monto contratado para la ejecución de la obra, más reintegros, en caso existieran, previa conformidad del supervisor.

Las valorizaciones de Obra Principal y/o Adicionales de Obra y/o Expedientes de Liquidación se presentarán en dos (02) ejemplares; uno (01) en versión original y uno (01) en versión copia y adicionalmente en versión digital (CD) en formato nativo y escaneado integral de la valorización



presentada.

## I. REAJUSTES

Los reajustes se calculan aplicando el coeficiente de reajuste “K” conocido al momento de la valorización, siendo un reajuste a cuenta.

Las valorizaciones de obra principal y de mayores metrados se reajustan aplicando el coeficiente de reajuste “K” contractual correspondiente, mientras que las valorizaciones de los presupuestos adicionales se reajustan con su(s) propia(s) fórmula(s) polinómica(s), la(s) que forma(n) parte del expediente técnico de la prestación adicional.”

Los postores en la etapa del proceso de selección, están obligados a revisarlas y comunicar cualquier observación que consideren necesaria, luego de suscrito el contrato se entiende que las aceptan y que no corresponde reclamo alguno por este concepto o situación posterior derivada de ellas.

Conforme se conozcan los Índices Unificados de Precios que corresponden al mes siguiente de la valorización, se calcula el coeficiente de reajuste “K” hasta llegar al coeficiente de reajuste definitivo y con este se determina el monto del reajuste definitivo, lo cual puede generar un monto diferencial por regularización de reajustes que se puede ir calculando y pagando en las valorizaciones siguientes o según lo estipula el Artículo 195. Reajustes del RLCE en la liquidación final sin reconocimiento de interés; siendo la fórmula polinómica la establecida en el expediente técnico, según detalle:

Fórmula Polinómica

|                      |            |   |  |  |  |
|----------------------|------------|---|--|--|--|
| Presupuesto          | 0102012    | MEJORAMIENTO DE LOS SERVICIOS EDUCATIVOS DE LA INSTITUCION EDUCATIVA N° 18056 DEL NIVEL SECUNDARIA DE LA LOCALIDAD DE MAINO, DISTRITO DE SAN ISIDRO DE MAINO, CHACHAPOYAS, AMAZONAS |  |  |  |
| Subpresupuesto       | 001        | MEJORAMIENTO DE LOS SERVICIOS EDUCATIVOS DE LA INSTITUCION EDUCATIVA N° 18056 DEL NIVEL SECUNDARIA DE LA LOCALIDAD DE MAINO, DISTRITO DE SAN ISIDRO DE MAINO, CHACHAPOYAS, AMAZONAS |  |  |  |
| Fecha Presupuesto    | 04/10/2023 |   |  |  |  |
| Moneda               | SOLES      |   |  |  |  |
| Ubicación Geográfica | 010119     | AMAZONAS - CHACHAPOYAS - SAN ISIDRO DE MAINO  |  |  |  |

K = 0.270\*(Mr / Mo) + 0.149\*(Ar / Ao) + 0.073\*(Cr / Co) + 0.061\*(Mr / Mo) + 0.069\*(Ar / Ao) + 0.198\*(DMr / DMo) + 0.180\*(Ir / Io)

| Monomio | Factor | (%)     | Símbolo | Indice | Descripción                             |
|---------|--------|---------|---------|--------|---|
| 1       | 0.270  | 100.000 | M       | 47     | MANO DE OBRA INC. LEYES SOCIALES        |
| 2       | 0.149  | 100.000 | A       | 03     | ACERO DE CONSTRUCCION CORRUGADO         |
| 3       | 0.073  | 100.000 | C       | 21     | CEMENTO PORTLAND TIPO I                 |
| 4       | 0.061  | 100.000 | M       | 43     | MADERA NACIONAL PARA ENCOF. Y CARPINT.  |
| 5       | 0.069  | 100.000 | A       | 05     | AGREGADO GRUESO                         |
| 6       | 0.198  | 78.788  | DM      | 30     | DOLAR (GENERAL PONDERADO)               |
|         |        | 21.212  |         | 49     | MAQUINARIA Y EQUIPO IMPORTADO           |
| 7       | 0.180  | 100.000 | I       | 39     | INDICE GENERAL DE PRECIOS AL CONSUMIDOR |

## J. OTRAS OBLIGACIONES DEL CONTRATISTA

El Contratista que ejecutará la Obra y así mismo será directamente responsable del contenido y calidad de los servicios que preste durante la ejecución de la obra, así como del cumplimiento de la programación, logro oportuno de las metas previstas y adopción de las previsiones necesarias para el fiel cumplimiento del contrato.

Además, tiene las siguientes obligaciones:

### — Ejecución De La Obra

El Contratista ejecutará las partidas de la obra, de acuerdo a las especificaciones técnicas, presupuesto y cronograma de ejecución, determinados en el Expediente Técnico del Proyecto, este último documento formará parte de los presentes Términos de Referencia.

La presentación de los Informes de valorización deberá ser mensuales, y hasta los primeros cinco (05) días calendarios del mes siguiente, previo Informe y Conformidad Mensual del Supervisor y/o inspector según corresponda, el cual deberá presentarse debidamente foliados y firmados.



## **K. DOCUMENTOS QUE DEBE CONTENER EL EXPEDIENTE DE VALORIZACIÓN**

Para el pago de valorizaciones de obra presentará dos (02) ejemplares en original y en versión digital (CD) en formato nativo y escaneado integral de la valorización foliada presentada, debidamente foliado con la documentación que se detalla a continuación:

- CD con el contenido de toda la valorización escaneada y en formato editable
- Carta de presentación al supervisor y/o inspector, debidamente recepcionada
- Índice (Indicando folios correspondientes a cada ítem)

### **Documentos para pago de la valorización**

1. Solicitud de pago firmado por el representante legal del contratista de obra.
2. Código de Cuenta interbancaria (CCI) y Cuenta de Detracción
3. Factura del contratista.
4. Datos generales de la Obra
5. Resumen de valorización de Obra.
6. Ficha de Identificación de la Obra.

### **Cálculos de la valorización**

7. Resumen de la valorización principal.
8. Memoria descriptiva valorizada
9. Valorización principal.
10. Informe Mensual del Residente de Obra.
11. Control general de avance de obra.
12. Control de pago de valorizaciones.
13. Curva "S" de avance de obra.
14. Cálculo del valor "K" de reajuste.
15. Copia de la fórmula polinómica del expediente técnico.
16. Índice de precios unificados, publicados en el diario oficial El Peruano.
17. Cálculo de Reintegros.
18. Amortización y deducción del adelanto directo.
19. Amortización y deducción del adelanto de materiales.
20. Calendario de avance de obra vigente (Gantt)
21. Calendario de avance de obra valorizado vigente
22. Calendario de adquisición de materiales actualizado al inicio y/o reinicio de obra
23. Otro requerimiento que la entidad considere conveniente

### **Documentos que sustentan los metrados ejecutados**

24. Resumen de metrados.
25. Planilla de metrados valorizados - sustento de metrados (presentando detalle de metrados valorizados y metrados actuales)
26. Informe periódico del Plan de Aseguramiento y Control de Calidad – PAC (Especialista en Suelos)
27. Informe periódico del Plan de seguridad y salud ocupacional - PSSO. (Especialista en Seguridad y Salud en Obra)
28. Informe periódico del Plan de manejo ambiental - PMA. (Especialista en Mitigación Ambiental)
29. Copia de los asientos del cuaderno de obra.
30. Certificados de control de calidad.
  - a. Concreto (según corresponda)
  - b. Suelos (según corresponda)
  - c. Hidráulico (según corresponda)
  - d. Otros (según la especialidad de la Obra).
31. Panel fotográfico georreferenciado de sustento de cada una de las partidas ejecutadas y/o eventos producidos.
32. Informe de Avance Físico – financiero según la Ficha Técnica que administre y/o alcance la Entidad.
33. Otro requerimiento que la Entidad considere conveniente.

#### **Anexos**

34. Copia de garantías vigentes (cartas fianzas cuando corresponda).
35. Resoluciones.
  - a. Resolución de aprobación de calendarios de obra actualizados a la fecha de inicio y/o reinicio de obra según corresponda.
  - b. Resolución de ampliaciones de plazo (cuando corresponda).
  - c. Resolución de presupuesto adicionales - deductivos de obra (cuando corresponda).
  - d. Resolución del inspector de obra (cuando corresponda)
36. Copia de Actas suscritas hasta la presentación de Valorización.
  - a. - Acta de entrega de terreno.
  - b. - Acta de inicio de obra o asiento en cuaderno de obra
  - c. - Acta de acuerdo de suspensión (cuando corresponda).
  - d. - Acta e reinicio de obra (cuando corresponda)
  - e. - Acta de terminación o asiento en cuaderno de obra (cuando corresponda).
37. Pago de tributos y leyes sociales.
38. Copia de contrato de ejecución de obra y adendas.
39. Copia del contrato de consorcio (de ser el caso).
40. Copia de los Certificados de Habilidad de los Profesionales del Plantel Clave.
41. Copia de documento que autoriza el cambio del plantel profesional clave (de ser el caso).

#### **NOTA:**

- LAS VALORIZACIONES DEBERÁN ESTAR DEBIDAMENTE FOLIADAS.
- LAS VALORIZACIONES DEBERÁN ESTAR FIRMADAS EN TODO SU CONTENIDO POR EL INGENIERO RESIDENTE Y SUPERVISOR Y/O INSPECTOR SEGÚN CORRESPONDA.
- LOS ESPECIALISTAS DEBERÁN DE FIRMAR LAS VALORIZACIONES EN CADA ACÁPITE DE SU COMPETENCIA.

#### **L. CORRECCIONES POR PARTE DE LA SUPERVISIÓN/INSPECCIÓN**

Si el contratista ejecutara partidas en discordancia con el Expediente técnico, el Supervisor/Inspector deberá verificarlo, inscribirlo y sustentarlo debidamente en el cuaderno de Obra, con lo cual el Supervisor/Inspector podrá indicar al contratista la corrección de estos trabajos y brindar un plazo perentorio para su subsanación.

#### **M. USO OBLIGATORIO DE EQUIPOS DE PROTECCIÓN PERSONAL Y ELEMENTOS DE SEGURIDAD:**

El Contratista entregara al personal de trabajo de forma obligatoria todos los implementos y Equipos de Protección Personal:

#### **N. CAPACITACIÓN, ENTRENAMIENTO Y CHARLAS DE SEGURIDAD**

La capacitación, entrenamiento y charlas de seguridad del personal de campo, estará a cargo de

Ingeniero responsable cada contratista de obra señalar que las charlas de seguridad deben realizarse por lo menos 01 (una) vez cada 15 días de tal forma la empresa encargada de la obra, presentara el sustento de dichas charlas como:

- 01 (una) Toma fotográfica por cada charla, indicada con fechador.
- Copia del Asiento del cuaderno de obra y/o Certificado de Capacitación; en la cual indica: Lugar y la fecha de la charla, hora de inicio y fin de la charla, asistencia del personal, nombre y firma del ponente, tema tratado en la charla.

#### **O. LIQUIDACIÓN**

Los plazos y el trámite respecto a la Liquidación técnica y financiera serán de acuerdo a lo estipulado en la Ley y Reglamento de Contrataciones del estado vigente.

La aprobación de la Liquidación será mediante acto resolutivo de la gerencia de infraestructura de la Municipalidad Distrital De San Isidro del Maino, o del titular de la entidad de ser el caso.

La aprobación de la Liquidación será un requisito indispensable para la devolución de las Cartas Fianzas

que haya presentado el contratista para garantizar el cumplimiento de la ejecución de la obra de acuerdo a las normas vigentes.

### 3.1.3 CONSIDERACIONES ESPECÍFICAS

#### A. EQUIPAMIENTO ESTRATÉGICO

Teniendo en cuenta la vigencia tecnológica y en bien de la ejecución de la obra si se permitirá que los equipo y maquinaria del equipamiento estratégico, pueden ser de capacidad y potencia superiores a lo requerido en las bases, sin que ello suponga pagos de mayor presupuesto por este concepto., no obstante, los postores deberán aplicar como criterio técnico, que las dimensiones y/o tonelajes No sean contraproducentes para la correcta ejecución de la Obra o generen afectaciones a las vías que son de acceso para Intervención de la Obra.

Todos los equipos y maquinadas necesarios para la ejecución satisfactoria de los trabajos a realizar, deberán llevarse a campo en forma oportuna y no podrán retirarse de la misma salvo autorización escrita del Supervisor y/o inspector, que no podrá negarla sin justa razón.

El equipo y maquinaria propuesta por los postores será de una antigüedad no mayor a siete (07) años, la misma que se contará a partir del 01 de enero del siguiente año a su fabricación.

Para la ejecución de la obra: **MEJORAMIENTO DE LOS SERVICIOS EDUCATIVOS DE LA INSTITUCIÓN EDUCATIVA N° 18056 DEL NIVEL SECUNDARIA DE LA LOCALIDAD DEL MAINO - DISTRITO DE SAN ISIDRO DEL MAINO - CHACHAPOYAS – AMAZONAS – CUI N° 2378791**, los postores deberán contar con maquinaria y equipos disponibles, los cuales a continuación se detallan; concordante con la relación y cantidad de recursos requeridos por tipo en el expediente técnico según detalle:

| ÍTEM | RECURSO                                  | CANTIDAD |
|------|--|----------|
| 01   | MEZCLADORA DE CONCRETO DE 11 P3-18 HP    | 02       |
| 02   | COMPACTADOR VIBRATORIO TIPO PLANCHA 7 HP | 02       |
| 03   | RODILLO LISO VIBR AUTOP 101-135HP 7-9 TN | 01       |
| 04   | RETROEXCAVADOR S/LLANTAS 58 HP ½ Y3      | 01       |
| 05   | MINI CARGADOR S/LLANTAS 30 HP            | 01       |
| 06   | CAMIÓN VOLQUETE DE 15 M3                 | 02       |
| 07   | ESTACIÓN TOTAL                           | 01       |
| 08   | VIBRADOR DE CONCRETO 4 HP CAP.=1.25"     | 02       |
| 09   | NIVEL TOPOGRÁFICO                        | 01       |
| 10   | ANDAMIO METÁLICO                         | 03       |

#### B. PLANTEL PROFESIONAL CLAVE

Se detalla el plantel profesional clasificado como estratégico para la ejecución de la obra: **MEJORAMIENTO DE LOS SERVICIOS EDUCATIVOS DE LA INSTITUCIÓN EDUCATIVA N° 18056 DEL NIVEL SECUNDARIA DE LA LOCALIDAD DEL MAINO - DISTRITO DE SAN ISIDRO DEL MAINO - CHACHAPOYAS – AMAZONAS – CUI N° 2378791**, de acuerdo al expediente técnico:

##### PLANTEL PROFESIONAL CLAVE

| PLANTEL PROFESIONAL CLAVE   |                 |                |  |   |
|-----------------------------|-----------------|----------------|--|---|
| CARGO                       | COEF. PARTICIP. | TIEMPO (MESES) | PROFESIÓN (CANTIDAD)                                 | EXPERIENCIA   |
| Ingeniero Residente de Obra | 1.00            | 3.0            | Ingeniero Civil y/o Arquitecto Titulado y Colegiado. | Ochenta y Cuatro (84) meses como Residente y/o supervisor y/o jefe de supervisión y/o inspector y/o jefe de obra, en la ejecución y/o supervisión de obras iguales y/o similares. |

|  |      |     |  |   |
|--|------|-----|--|---|
|  |      |     | (01)   | Se computa desde la colegiatura.  |
| <b>Ingeniero Especialista en Estructuras</b>                       | 1.00 | 3.0 | Ingeniero Civil Titulado y Colegiado. (01)       | Veinticuatro (24) meses como Especialista y/o Ingeniero jefe en: Estructuras y/o Especialista estructural en obras iguales y/o similares. Se computa desde la colegiatura.  |
| <b>Ingeniero Especialista en Seguridad, Salud y Medio Ambiente</b> | 1.00 | 3.0 | Ingeniero de higiene y seguridad industrial (01) | Treinta y Seis (36) meses como Especialista y/o Ingeniero Jefe en: Seguridad y Salud Ocupacional y/o Seguridad Ocupacional y/o Seguridad e higiene y/o seguridad e higiene ocupacional y/o seguridad de obra y/o SSOMA y/o seguridad y monitoreo ambiental y/o seguridad y medio ambiente y/o mitigación ambiental y/o monitoreo y mitigación ambiental y/o medio ambiente y/o impacto ambiental y/o ambiental, en la ejecución y/o supervisión de obras en general. Se computa desde la colegiatura. |
| <b>Ingeniero Especialista en Instalaciones Eléctricas</b>          | 1.0  | 3.0 | Ingeniero Eléctrico y/o Mecánico Eléctrico (01)  | Veinticuatro (24) meses como Especialista y/o Ingeniero Jefe en: Instalaciones Eléctricas y/o mecánico eléctricos, en la ejecución y/o supervisión de obras en general. Se computa desde la colegiatura.  |

La experiencia del personal propuesto se acreditará con: (i) Copia simple de sus contratos y su respectiva conformidad o (ii) constancias o (iii) certificados o (iv) cualquier otra documentación que de manera fehaciente demuestre la experiencia del personal propuesto según lo solicitado; la documentación presentada podrá ser materia de fiscalización posterior.

Con respecto a los documentos de la experiencia del personal deben señalar como mínimo los siguientes datos: (i) Fecha de inicio (día, mes y año), (ii) Fecha de término (día, mes y año), (iii) el cargo desempeñado, (iv) el objeto de la contratación, (v) cliente o empleador y (vi) nombres y apellidos del profesional, el cargo desempeñado. Así mismo se informa que la fecha de emisión del documento no se considerará como fecha de término del servicio, esta deberá señalarse expresamente.

Se paralizarán los trabajos en caso se verifique que en los frentes de trabajo no exista presencia de profesional responsable, hasta que se formalice el reemplazo, lo cual no será causal de ampliación de plazo.

Cuando en los documentos presentados la denominación del cargo o puesto no coincida literalmente con aquella prevista en los requisitos de calificación, se deberá validar la experiencia si las actividades que realizó el profesional corresponden con la función propia del cargo o puesto requerido.

Para acreditar la formación profesional se presentará copia de los diplomas que acrediten la formación académica requerida del plantel profesional clave, solo en Caso de que el grado o título profesional requerido no se encuentre publicado en el Registro Nacional de Grados Académicos y Títulos Profesionales a cargo de la Superintendencia Nacional de Educación Superior Universitaria - SUNEDU.

**Se considerará obra similar para acreditar la experiencia del personal clave a:** Construcción y/o Creación y/o Ampliación y/o Mejoramiento de Infraestructura educativa y/o servicios académicos (Inicial y/o Primaria y/o Secundaria y/o Pedagógica y/o Universitaria).

Acreditación:

De conformidad con el numeral 49.3 del artículo 49 y el literal e) del numeral 139.1 del artículo 139 del Reglamento este requisito de calificación se acredita para la suscripción del contrato.

**PLANTEL PROFESIONAL NO CLAVE**

| PLANTEL PROFESIONAL NO CLAVE   |                 |                |                                      |  |
|--------------------------------|-----------------|----------------|--------------------------------------|--|
| CARGO                          | COEF. PARTICIP. | TIEMPO (MESES) | PROFESIÓN (CANTIDAD)                 | EXPERIENCIA  |
| Asistente de Residente de Obra | 1.00            | 3.0            | Ingeniero Civil y/o Arquitecto. (01) | Veinticuatro (24) meses como Asistente de Residente y/o supervisor y/o Inspector en la ejecución de Obras en general |
| Maestro de Obra                | 1.00            | 3.0            | Técnico en Construcción Civil        | Cuarenta y Ocho (48) meses como Maestro de obras en la ejecución de obras iguales y/o similares.                     |

**C. DE LA EXPERIENCIA EN LA ESPECIALIDAD DEL EJECUTOR DE OBRA**

El postor debe acreditar un monto facturado acumulado equivalente a **UNA (1) VEZ EL VALOR REFERENCIAL** de la contratación, en la ejecución de obras similares, durante los 10 años anteriores a la fecha de la presentación de ofertas que se computarán desde la suscripción del acta de recepción de obra, con una cantidad máxima de Veinte (20) contrataciones a presentar.

**Se considerará obra similar para la acreditación de la experiencia del postor en la especialidad a:** Mejoramiento y/o Creación de Infraestructura educativa y/o Servicios Académicos de tipo inicial y/o primaria y/o secundaria y/o universitaria y/o Pedagógica con una complejidad acorde al objeto de la contratación en características y dimensiones de acuerdo con las siguientes actividades y/o componentes como mínimo:

- Obras y/o Trabajos Preliminares
- Movimiento de Tierras
- Obras de Concreto Simple
- Obras de Concreto Armado
- Estructura Metálica y/o Madera (Inc. Tijerales)
- Coberturas
- Muros y/o Tabiques de Albañilería
- Pisos y Pavimentos
- Veredas
- Instalaciones Sanitarias
- Instalaciones Eléctricas
- Flete
- Manejo y/o Mitigación ambiental y/o Impacto Ambiental y/o Protección Ambiental

Otros Requisitos:

- Persona natural o jurídica con inscripción vigente en el Registro Nacional de Proveedores (RNP) en el capítulo de ejecutor de obras, y no estar incurso en ninguno de los impedimentos para contratar con el estado establecidos en el artículo 11 del TUO de la Ley N° 30225, Ley de Contrataciones del Estado.
- El postor no debe mantener sanción vigente aplicada por el OSCE, ni estar impedido, temporal o permanentemente para contratar con el estado peruano. Por consiguiente, el postor no deberá encontrarse incluido en el Registro de inhabilitados para contratar con el estado.
- El postor podrá participar en forma individual o en consorcio.

**Acreditación:**

La experiencia del postor se acreditará con copia simple de: (i) contratos y sus respectivas actas de recepción de obra; (ii) contratos y sus respectivas resoluciones de liquidación; o (iii) contratos y sus respectivas constancias de prestación o cualquier otra documentación de la cual se desprenda fehacientemente que la obra fue concluida, así como el monto total que implicó su ejecución; correspondientes a un máximo de veinte (20) contrataciones.

**D. CONDICIONES DE LOS CONSORCIOS**

De conformidad con el numeral 49.5 del artículo 49 del Reglamento, el área usuaria puede incluir lo siguiente:

1. El número máximo de consorciados es de dos (02) integrantes.
2. El porcentaje mínimo de participación de cada consorciado es de 10%.
3. El porcentaje mínimo de participación en la ejecución del contrato, para el integrante del consorcio que acredite mayor experiencia, es de 10%.

**E. PENALIDADES**

En caso de retraso injustificado del contratista en la ejecución de obra, la Entidad le aplica automáticamente una penalidad por mora por cada día de atraso, hasta por un monto máximo equivalente al diez por ciento (10%) del monto del contrato vigente. Esta penalidad será deducida de los pagos a cuenta, del pago final o en la liquidación final; o, si fuera necesario, se cobrará del monto resultante de la ejecución de las garantías de fiel cumplimiento.

La penalidad se aplica automáticamente y se calcula de acuerdo a la siguiente fórmula:

$$\text{Penalidad diaria} = \frac{0.10 \times \text{monto contrato vigente}}{0.15 \times \text{plazo vigente en días}}$$

**F. DE LAS OTRAS PENALIDADES**

Conforme al artículo 163 del Reglamento de la Ley de Contrataciones del Estado, se pueden establecer otras penalidades, distintas al retraso o mora, las cuales deben ser objetivas, razonables, congruentes y proporcionales con el objeto de la contratación; y se aplicarán las penalidades en los supuestos que se detallan a continuación, hasta por un monto máximo equivalente al diez por ciento (10%) del monto del contrato vigente y de manera independiente a la penalidad por mora, serán las siguientes:

| OTRAS PENALIDADES |   |   |   |
|-------------------|---|---|---|
| N°                | Supuestos de aplicación de penalidad  | Forma de cálculo  | Procedimiento   |
| 1                 | <p><u>Permanencia del Plantel Profesional Clave</u></p> <p>Cuando el personal acreditado permanece menos de sesenta (60) días desde el inicio de su participación en la ejecución del contrato o del íntegro del plazo de ejecución, si este es menor a los sesenta (60) días, de conformidad con las disposiciones establecidas en el numeral 190.2 del artículo 190 del Reglamento.</p> | 0.5 UIT por cada día de ausencia del personal en obra en el plazo previsto. | <p>Según informe del supervisor y/o inspector y/o cualquier otro servidor o funcionario acreditado para tal fin por la Entidad.</p> <p>Se verificará con la documentación expresa en la Oferta Técnica y la de solicitud y aprobación de modificación del personal acreditado, considerándose esto como sustento suficiente y no refutable salvo caso fortuito o de fuerza mayor.</p> |



|   |   |   |   |
|---|---|---|---|
| 2 | <p><u>Participación del Plantel Profesional Clave</u></p> <p>En caso el contratista incumpla con su obligación de ejecutar la prestación con el personal acreditado o debidamente sustituido.</p>   | 0.5 UIT por cada día de ausencia del personal en obra.  | <p>Según informe del supervisor y/o inspector y/o cualquier otro servidor o funcionario acreditado para tal fin por la Entidad.</p> <p>Se verificará con documentación mediante acta de constatación, suscrita entre la entidad y supervisión, o en su defecto con Juez de Paz u otra autoridad competente, en la que se consignará el hecho, además se adjuntará panel fotográfico, considerándose esto como sustento suficiente y no refutable.</p>                   |
| 3 | <p><u>Acceso al Cuaderno de OBRA</u></p> <p>Si el contratista o su personal, no permite el acceso al cuaderno de obra al SUPERVISOR DE LA OBRA, impidiéndole anotar las ocurrencias, si la ejecución de la obra se rige por el cuaderno De Obra Físico.</p>   | Cinco por mil (5/1000) del monto de la valorización del periodo por cada día de dicho impedimento . | <p>Según informe del supervisor y/o inspector y/o cualquier otro servidor o funcionario acreditado para tal fin por la Entidad.</p> <p>Se verificará con documentación mediante acta de constatación, suscrita entre entidad y supervisión, o en su defecto con Juez de Paz u otra autoridad competente, en la que se consignará el hecho y panel fotográfico, considerándose esto como sustento suficiente y no refutable.</p>   |
| 4 | <p><u>Revisión del Expediente Técnico de Obra:</u></p> <p>Si dentro del plazo establecido en el artículo 177 del Reglamento de la Ley de Contrataciones del Estado el contratista no presenta al supervisor o inspector de obra, el informe técnico de revisión del expediente técnico de obra que incluya, entre otros, las posibles prestaciones adicionales, riesgos del proyecto y otros aspectos que sean materia de consulta.</p> | 0.25 UIT por cada día de retraso en la presentación .   | <p>Según informe del supervisor y/o inspector y/o cualquier otro servidor o funcionario acreditado para tal fin por la Entidad.</p> <p>Se verificará con la documentación presentada de manera física por mesa de partes según sello de recibido, considerándose esto como sustento suficiente y no refutable.</p>  |
| 5 | <p><u>Cartel de Obra:</u></p> <p>Cuando el contratista no coloque cartel de obra dentro del plazo establecido en las especificaciones técnicas y/o el contrato y/o plazo indicado por el supervisor o inspector de obra. Asimismo, es obligación del contratista mantener el cartel de obra durante la ejecución de la obra hasta la recepción de la misma, caso contrario se aplicará la penalidad diaria.</p>                         | Uno por mil (1/1000) del monto de la valorización del periodo por cada día de dicho impedimento .   | <p>Según informe del supervisor y/o inspector y/o cualquier otro servidor o funcionario acreditado para tal fin por la Entidad.</p> <p>Se verificará con documentación mediante acta de constatación, suscrita entre el funcionario de la entidad y supervisión, o en su defecto con Juez de Paz u otra autoridad competente, en la que se consignará el hecho, además se adjuntará panel fotográfico, considerándose esto como sustento suficiente y no refutable.</p> |
| 6 | <p><u>Calidad de ejecución de obra:</u></p> <p>Cuando el Supervisor de obra y/o</p>   | Uno por mil (1/1000) del  | Según informe del supervisor y/o inspector y/o cualquier otro servidor  |

|   |  |   |  |
|---|--|---|--|
|   | <p>Coordinador de Obra o algún funcionario acreditado por la Entidad observe un trabajo mal ejecutado y/o ejecutado de forma deficiente, y estas no sean subsanadas en plazo notificado vía documentaria se aplicará una penalidad por ocurrencia, y además de dicha penalidad, el CONTRATISTA deberá corregir dicho trabajo sin costo alguno para la entidad.</p> <p>Aplica también en lo referido a la calidad de los materiales empleados o su uso sin ensayos de calidad, en correspondencia.</p>                                | <p>monto de la valorización del periodo por cada día de dicho impedimento</p> | <p>o funcionario acreditado para tal fin por la Entidad.</p> <p>Se verificará con documentación mediante acta de constatación, suscrita entre el funcionario de la entidad y supervisión, o en su defecto con Juez de Paz u otra autoridad competente, en la que se consignará el hecho, además se adjuntará panel fotográfico y el asiento de cuaderno de obra correspondiente, considerándose esto como sustento suficiente y no refutable.</p>  |
| 7 | <p><u>Observaciones Formuladas por el Supervisor:</u></p> <p>El contratista no subsana las observaciones detectadas por el supervisor o inspector dentro de los plazos establecidos en el cuaderno de obra.</p>  | <p>1.0 UIT, por cada ocurrencia detectada.</p>                                | <p>Según informe del supervisor y/o inspector y/o cualquier otro servidor o funcionario acreditado para tal fin por la Entidad.</p> <p>Se verificará con documentación mediante acta de constatación, suscrita entre el funcionario de la entidad y supervisión, o en su defecto con Juez de Paz u otra autoridad competente, en la que se consignará el hecho, además se adjuntará panel fotográfico y el asiento de cuaderno de obra correspondiente, considerándose esto como sustento suficiente y no refutable.</p> |
| 8 | <p><u>Cronogramas de obra y de participación de personal:</u></p> <p>Cuando el contratista no cumple con entregar al supervisor, el calendario de avance de obra valorizado, el programa de ejecución CPM, el calendario de adquisición de materiales o insumos, calendario de utilización de equipo, calendario de participación de personal clave; adecuados a la fecha de inicio y/o reinicio del plazo de ejecución de obra; dentro de los cinco (5) días calendario de iniciado o reiniciado el Plazo de Ejecución de Obra.</p> | <p>0.5 UIT, por cada día de retraso.</p>                                      | <p>Según informe del supervisor y/o inspector y/o cualquier otro servidor o funcionario acreditado para tal fin por la Entidad.</p> <p>Se verificará con la documentación presentada de manera física por a la Supervisión según sello de recibido, considerándose esto como sustento suficiente y no refutable.</p>   |

NOTA: UIT = UNIDAD IMPOSITIVA TRIBUTARIA VIGENTE.

Estas penalidades se deducen de las valorizaciones correspondientes o hasta en la liquidación final, según corresponda; o si fuera necesario, se cobra del monto resultante de la ejecución de la garantía de fiel cumplimiento.

La penalidad por mora y las otras penalidades pueden alcanzar cada una un monto máximo equivalente al diez por ciento (10%) del monto del contrato vigente, o de ser el caso, del ítem que debió ejecutarse.



Cuando se llegue a cubrir el monto máximo de la penalidad por mora o el monto máximo para otras penalidades. LA ENTIDAD puede resolver el contrato por incumplimiento.

#### **G. DE LA RECEPCIÓN DE OBRA**

La recepción de la obra, se hará de conformidad con lo establecido en el Artículo 208 del Reglamento de la ley de contrataciones del estado. No estará permitido la recepción parcial de obra.

Una vez comunicada el término de la obra por parte del contratista (a través del residente vía anotación en cuaderno de obra), este deberá presentar al supervisor de obra, los planos post construcción, metrados finales, todos los ensayos de control de calidad y protocolo de pruebas; en un plazo de diez (10) días calendario de comunicado el término de obra.

Cabe señalar que previo a la Verificación de Culminación de la Obra, y si en caso hubiera, se deberá haber terminado mediante el documento respectivo y la acción correspondiente, la reducción de metas, deductivo, adicional y ampliación de plazo, u otras acciones que se hubieran suscitado dentro de la Obra, dichos tramites deberán haberse concluido, aprobado o desaprobado dentro del plazo de ejecución.

El Acta de Recepción de la Obra será emitido por el Comité de Recepción de la Obra, el cual verificará in situ la terminación del mismo, de acuerdo a las partidas del expediente técnico, teniendo en cuenta los metrados finales de la Obra, dicho comité estará conformado por tres miembros, dicho comité será designado mediante acto resolutivo respectivo, el cual luego de haber verificado y estar de acuerdo con lo ejecutado emitirá el Acta de Recepción de la Obra. En caso de existir observaciones por parte del comité en la Recepción de la Obra se aplicará lo dispuesto en el Reglamento de la Ley de Contrataciones del Estado.

#### **H. DE LA SUBCONTRATACIÓN**

El contratista puede subcontratar, previa autorización de la Entidad, la ejecución de determinadas prestaciones del contrato hasta el cuarenta (40%) del monto del contrato original, en el marco de lo dispuesto por el artículo 35 de la Ley N° 30225 y de acuerdo al Artículo 147 del Reglamento de la ley de contrataciones del estado. La entidad se reserva el derecho de autorizarlas.

No se puede subcontratar las prestaciones esenciales del contrato vinculadas a los aspectos que determinaron la selección del contratista.

Para ser subcontratista se requiere contar con inscripción vigente en el Registro Nacional de Proveedores (RNP) no estar impedido, inhabilitado ni suspendido para contratar con el Estado. El contratista mantiene la responsabilidad por la ejecución total de su contrato frente a la Entidad.

#### **I. RESPONSABILIDAD DEL CONTRATISTA**

Sin exclusión de las obligaciones que corresponden al Contratista, conforme a los dispositivos legales y que son inherentes como tal para la ejecución de Obra, el Contratista tiene las siguientes obligaciones:

- La responsabilidad del contratista por la calidad ofrecida y por los vicios ocultos de la obra ejecutada, será de siete (07) años, contados a partir de la recepción total de la obra.
- El contratista planeará y será responsable por los métodos a cumplir y la eficiencia de los equipos empleados en la ejecución de la obra, los que deberán asegurar un ritmo apropiado y calidad satisfactoria.
- Durante la ejecución de la obra, el contratista está obligado a cumplir los avances parciales establecidos en el calendario de avance de obra valorizado. en caso de producirse retraso injustificado se procederá de acuerdo al artículo 203 del reglamento de la ley de contrataciones del estado.
- El contratista deberá ejecutar la obra acuerdo a las especificaciones técnicas, presupuesto, cronograma de ejecución y demás documentación técnica conformante del Expediente Técnico de la Obra, este último documento formará parte de los presentes Términos de Referencia, cumpliendo estrictamente los alcances de la misma.

- Será directamente responsable del contenido y calidad de los servicios que preste, así como del cumplimiento de la programación, logro oportuno de las metas previstas y adopción de las previsiones necesarias para el fiel cumplimiento del contrato.
- Serán de cargo del contratista todos los tributos, contribuciones y gravámenes que le corresponde de acuerdo a ley. toda responsabilidad de carácter laboral y por el pago de aportaciones sociales es exclusivamente del contratista.
- Ejecutar las prestaciones adoptando medidas de seguridad que eviten daños a las personas y la propiedad y sin afectar el medio ambiente.
- El contratista está obligado a tomar todas las medidas de seguridad necesarias para evitar peligros contra la integridad, la vida y la propiedad de las personas, instituciones o firmas durante la realización de la Obra. en este sentido deberá dotar a su personal y a todo aquel que ingrese a la obra, de los equipos y herramientas pertinentes para la realización de todos los trabajos, quedando terminantemente prohibida la realización de trabajos en condiciones peligrosas que pongan en riesgo la integridad, la salud o la vida de las personas.
- Todos los demás aspectos relativos al presente procedimiento de selección, contratación, construcción, ejecución, recepción de obra, liquidación de obra, etc.
- Facilitar las acciones de seguimiento y monitoreo de la ejecución de la Obra de inversión, brindando la información que se le requiera (en los plazos que le establezcan) y garantizando el libre acceso a la información y al lugar o terreno donde se ejecutará el mismo.
- El contratista deberá cumplir los alcances del expediente técnico de la Obra.
- El Contratista será responsable de la calidad ofrecida y por los vicios ocultos en la ejecución de la obra.
- En el caso que se detecten defectos o vicios ocultos luego de la recepción y durante el periodo de responsabilidad, la Municipalidad requerirá al Contratista para que los subsane en un plazo razonable de acuerdo a la magnitud del defecto, bajo apercibimiento de proceder a la subsanación con cargo a cualquier adeudo que mantenga la Municipalidad a favor del CONTRATISTA y/o reclamar arbitrariamente dicho gasto.
- Utilizar el adelanto directo y el adelanto de materiales para la ejecución de la obra contratada, cuyo propósito es la movilización de equipos, gastos iniciales y adquisición de materiales y todo aquello necesario para una óptima ejecución de la Obra.
- Respecto a modificaciones a las diferentes CERTIFICACIONES (Arqueológicos, Ambientales, etc) O SUS ESTUDIOS Y/O PLANES Y/O FICHAS DE CARÁCTER DE APROBACIÓN O CONFORMIDAD HOMÓLOGOS, el Contratista a través del Residente de Obra y Especialistas conformantes del Equipo Técnico deberán elaborar los ESTUDIOS Y/O PLANES Y/O FICHAS Y/O INFORMES TÉCNICOS NECESARIOS; para la evaluación hasta la APROBACIÓN O CONFORMIDAD DE PARTE DEL ENTE U ÓRGANO O MINISTERIO encargado de las certificaciones respectivas; debiendo elaborarlo y elevarlo a la Supervisión con la debida anticipación, puesto que los atrasos y/o paralizaciones que se susciten serán responsabilidad entera del contratista ejecutor, salvo casos excepcionales establecidos en la Normatividad aplicable.

#### J. RESPONSABILIDAD DEL CONTRATISTA POR VICIOS OCULTOS

| Plazo máximo de responsabilidad del contratista  | Contabilizados a partir de la recepción de obra                                      |
|--|--|
| El contratista será responsable por un periodo de siete (07) años, contado desde la conformidad total de la Obra, por la calidad ofrecida y por los efectos y vicios ocultos en la ejecución de la obra, tanto de la obra civil y equipos detallado en las especificaciones técnicas del Expediente Técnico, Planos, Memoria Descriptiva, y Oferta adjudicada, de acuerdo a lo estipulado en el Artículo 40 del Texto Único de la Ley N°30225, Ley de Contrataciones del Estado. | A partir de la conformidad de la recepción total de la obra otorgada por la Entidad. |

- ✓ Cualquier defecto o vicio oculto que se detecte con fecha posterior a la recepción de la obra será notificado al CONTRATISTA otorgándosele un plazo para la subsanación a su cuenta y costo. En

caso de negativa u omisión a subsanar, la ENTIDAD procederá a subsanar dichos defectos o vicios con cargo a cualquier deuda que mantenga a favor el Contratista, inclusive podrá hacerse el cobro con cargo a la garantía de fiel cumplimiento, de ser necesario.

- ✓ Si perjuicio de la indemnización por los mayores daños y perjuicios irrogados, las sanciones administrativas y pecuniarias que pudieran aplicarse al CONTRATISTA, no lo eximen de cumplir con las demás obligaciones pactadas, no lo eximen de las responsabilidades civiles y penales a que hubiera lugar.

#### **K. Responsabilidades respecto del Personal**

- ✓ El Contratista deberá emplear personal técnico calificado, obreros especializados y demás personal necesario para la correcta realización de los trabajos. Asimismo, en la medida de lo posible, éste personal será tomado de la zona de impacto de la obra.
- ✓ El Contratista tiene la obligación de reemplazar el personal no competente o no satisfactorio, de acuerdo a las órdenes del Supervisor de Obra.
- ✓ El Contratista tiene la obligación de suministrar a los trabajadores las condiciones más adecuadas de salubridad e higiene, así como dar el debido cumplimiento a lo dispuesto en la Ley 29783 de Salud y Seguridad en el Trabajo y su Reglamento, así como el Decreto Supremo N° 001-98-TR, y sus normas complementarias y modificatorias.
- ✓ El Contratista tiene la obligación de velar por la seguridad de los trabajadores durante la ejecución de todos y cada uno de los trabajos brindando el equipo y material necesario para tal efecto.
- ✓ El Contratista deberá suministrar en los intervalos que prescriba el Supervisor de Obra o la Municipalidad, la nómina detallada de todo el personal superior y de los obreros que están empleados a la fecha del Informe.
- ✓ El Contratista no podrá modificar el listado de personal profesional designado a la obra y consignado en su propuesta sin el consentimiento previo y por escrito por la Municipalidad.

#### **L. Responsabilidades respecto de los Materiales**

- ✓ Todos los materiales y equipos destinados a la obra, deberán cumplir con las características técnicas exigidas en el Expediente Técnico y se podrán someter a los ensayos necesarios para verificar sus características.
- ✓ La aprobación de los materiales y/o de los equipos por el Supervisor de Obra no libera al Contratista de su responsabilidad sobre la calidad de los materiales y/o equipos.

#### **M. Responsabilidades respecto de los Equipos y maquinarias**

- ✓ Todos los equipos y maquinarias necesarios para la ejecución satisfactoria de los trabajos a realizar, deberán llevarse a la obra en forma oportuna y no podrán retirarse de la misma salvo autorización escrita del Supervisor de Obra, que no podrá negarla sin justa razón.
- ✓ La reparación por las pérdidas o daños causados a los equipos y maquinarias durante la ejecución de las obras, corren por cuenta y costo del Contratista.
- ✓ Si el Supervisor de Obra demuestra que los equipos, maquinarias, herramientas y andamiajes son insuficientes o inapropiados para asegurar la calidad de la obra y el cumplimiento de los plazos, el Contratista está obligado a efectuar enmiendas y/o adiciones necesarias, por su Cuenta y costo.

#### **N. EJECUCIÓN DE OBRA**

El Contratista ejecutará la Obra en estricto cumplimiento del Expediente Técnico.

##### **▪ Entrega del Terreno.**

Se realizará teniendo en cuenta el RLCE.

El Supervisor de obra designado por la Municipalidad y/o representantes de la Municipalidad efectuarán la entrega del Terreno de acuerdo a los frentes de trabajo coordinados con el Supervisor.

##### **▪ Obras Provisionales.**

El Contratista deberá acondicionar ambientes temporales o provisionales según el Expediente Técnico y en coordinación con el Supervisor de Obra asignado para determinar su ubicación.

Los gastos, que demande la instalación, el funcionamiento y conservación de los ambientes provisionales para la ejecución de la Obra, se extenderán hasta la recepción de la misma y están dentro de la prestación del Contratista.

El Contratista deberá colocar cercos, protecciones, barreras, letreros, señales y luces de peligro y tomar las demás precauciones necesarias en todas las maquinarias y partes del campamento donde puedan producirse accidentes.

- **Cuaderno de obra.**

En la fecha de entrega del terreno, se abrirá el Cuaderno de Obra Digital; dado que las condiciones de la zona de ejecución del proyecto cumplen con cobertura permanente de Internet por lo que en concordancia con la búsqueda realizada en la página de consulta: <https://serviciosweb.osiptel.gob.pe/CoberturaMovil/>; se visualiza que para la ejecución del proyecto: MEJORAMIENTO DE LOS SERVICIOS EDUCATIVOS DE LA INSTITUCIÓN EDUCATIVA N° 18056 DEL NIVEL SECUNDARIA DE LA LOCALIDAD DEL MAINO - DISTRITO DE SAN ISIDRO DEL MAINO - CHACHAPOYAS - AMAZONAS, CON CÓDIGO ÚNICO DE INVERSIONES N° 2378791; se cuentan con las condiciones para el uso del cuaderno de Obra digital según detalle:

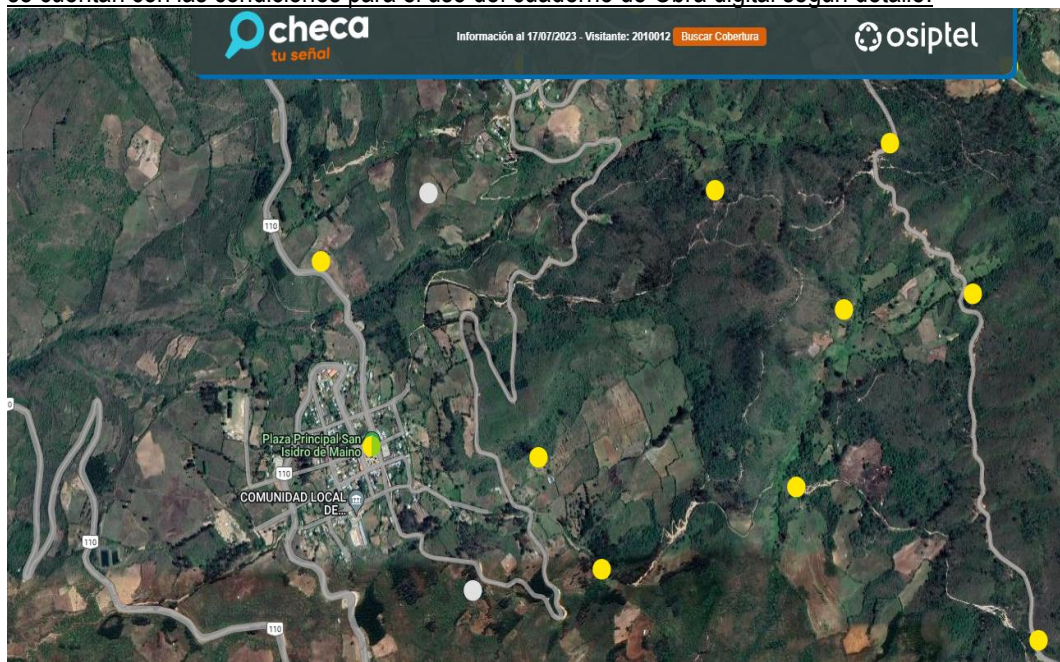

- **Programa de Trabajo**

El contratista es responsable de la programación de su trabajo, lo que deberá realizarse en estricto cumplimiento de lo establecido en la ley de Contrataciones del Estado y su Reglamento.

- **Tareas en Horas Extraordinarias**

De ser necesario, están comprendidas dentro de la prestación a cargo del Contratista, se deberá comunicar al Supervisor con cuarenta y ocho (48) horas de anticipación a la iniciación de las mismas, tiempo del cual dispondrá el Supervisor de Obra lo necesario para su control.

- **Mantenimiento de la Obra en Ejecución**

El Contratista deberá mantener la obra en ejecución y todas sus partes terminadas y/o ya ejecutadas en buenas condiciones de mantenimiento hasta la culminación de la misma, evitando que la acción de los agentes atmosféricos o el tránsito de su personal o equipo ocasionen daños, o a propiedades de terceros que, de producirse, deberán ser inmediatamente reparados a satisfacción del Supervisor. La negligencia del Contratista en el cumplimiento de esta obligación dará lugar a que las cantidades de obra afectadas sean descontadas de los volúmenes de obra ejecutados hasta que su reconstrucción haya sido satisfactoriamente realizada. Asimismo, su incumplimiento determinará la aplicación de la penalidad pertinente.

- **Conservación del Medio Ambiente**

El Contratista deberá identificar y utilizar a su costo, botaderos autorizados por la autoridad competente para colocar los residuos de materiales que por efecto de la obra se genera, evitando en lo posible el impacto negativo con el medio ambiente.



El contratista tiene la obligación de implementar el Control y monitoreo del Impacto Ambiental, en el área de influencia de la obra, como en los alrededores. El Contratista deberá asumir su responsabilidad por las infracciones que pudiera cometer, contra la legislación relacionada con la preservación del medio ambiente.

▪ **Retiro de equipos o materiales**

Cuando sea requerido por la Municipalidad, el Contratista deberá retirar de la Obra, el equipo o material excedente que no vaya a ser utilizado en el trabajo.

Con el objeto de evitar interferencias en la ejecución de la obra. Si hubiese alguna interferencia deberá comunicarla por escrito a la Municipalidad.

▪ **Accidentes y notificaciones**

El Contratista y/o empresa encargada, deberá informar oportunamente a la entidad, las ocurrencias respecto a emergencias ocurridas durante la ejecución, para que la entidad realice las atenciones y/o pronunciamientos pertinentes.

El Contratista proveerá, en el lugar de la obra, de todo el equipo y servicio que fuera necesario para proporcionar primeros auxilios al personal accidentado como consecuencia de la ejecución de la obra. Dentro del plazo máximo de las veinticuatro (24) horas, después de ocurrido un accidente o de otro acontecimiento, del que resultara o que pudieran resultar daños a persona o propiedades de terceros y que fueran consecuencia de alguna acción u omisión del Contratista o cualquiera de sus empleados, durante la ejecución del trabajo bajo el Contrato, el Contratista deberá enviar un informe escrito de tal accidente o acontecimiento a la Entidad por medio del Supervisor de Obra, describiendo los hechos en forma precisa y completa.

Asimismo, el Contratista deberá remitir inmediatamente a la Entidad por medio del Supervisor, copias de cualquier comparendo, citación, notificación y otro documento oficial recibido por el Contratista en relación con cualquier causa y con cualquier acto, que fuera consecuencia de la ejecución de la obra contratada.

▪ **Calidad Especificada**

Es obligación del Contratista alcanzar la calidad especificada de la obra terminada, tanto de los materiales y equipos como de la ejecución de las obras e instalaciones. A tal efecto el supervisor establecerá los sistemas de control de ejecución y demás actividades de control de calidad.

El Supervisor tendrá el derecho, cada vez que lo juzgue necesario, a realizarlas pruebas o ensayos de los materiales, estructuras o equipos, previstos o no en las Especificaciones Técnicas. La ejecución de tales pruebas o ensayos no releva al Contratista de ninguna de sus obligaciones estipuladas en el Contrato.

En el caso que los materiales y equipos probados no cumplan con las Especificaciones Técnicas, el costo de las pruebas correrá a cargo del Contratista. Los resultados de cualquier prueba, ensayo y/o análisis realizados serán comunicados por escrito al Contratista, tan pronto como sea posible, a fin de que tome las medidas correctivas, de ser el caso.

Toda obra ejecutada bajo el Contrato, podrá ser rechazada por el Supervisor de Obra debido a su inconformidad o defectos, en cualquier etapa de construcción. Todo equipo suministrado y/o utilizado bajo el Contrato podrá estar sujeto a rechazo del Supervisor, debido a fallas en la calidad del trabajo o rendimiento insatisfactorio, no obstante, la aceptación previa.

Toda obra, equipo o sus partes componentes que hayan sido rechazadas, deberán ser reparadas o reemplazadas por y a expensas del Contratista y deberán contar con la aprobación del Supervisor.

El Contratista también será responsable de los costos de mano de obra, gastos varios, daños o pérdidas, ya sean directos o indirectos, que resulten del uso de materiales que el Supervisor considere con defectos de fabricación o como resultado de la defectuosa manipulación y/o instalación.

▪ **Recepción de la Obra**

A la terminación de la obra el supervisor verifica el fiel cumplimiento y emite el certificado de conformidad técnica, dentro de los dos días hábiles siguientes a la recepción del certificado de conformidad técnica la entidad designa un comité de recepción, para el inicio del acto de recepción el residente entrega al comité de recepción el cuaderno de obra el cual es devuelto a la finalización del acto y dentro de 20 días a partir de la designación del comité de recepción la entidad junto al contratista y al inspector o supervisor verifican el funcionamiento u operatividad de la infraestructura culminada,

instalaciones y equipos, los planos, especificaciones técnicas y calidad, en caso corresponda de no existir observaciones se procede a recepcionar la obra.

De existir observaciones se consignan en un Acta o pliego de observaciones y no se recibe la obra. El contratista dispone de 1/10 del plazo de ejecución vigente de obra o cuarenta y cinco (45) días, el que resulte menor para subsanar las observaciones el plazo se computa a partir de la fecha de suscripción del acta o pliego de observaciones, se considera todo lo aplicable en el artículo 208 del Reglamento de la Ley de Contrataciones del Estado (D.S N°344-2018-EF, y modificatorias vigentes aplicables).

▪ **Liquidación del Contrato de Obra**

La Liquidación de Obra será presentada por el Contratista en los plazos y formas establecidas en el Artículo 209 del Reglamento de la Ley de Contrataciones del Estado, y se resolverá su consentimiento o aprobación según lo dispuesto en el referido artículo.

La aprobación de la Liquidación será un requisito indispensable para la devolución de las Cartas Fianzas que haya presentado el contratista para garantizar el cumplimiento de la ejecución de la obra de acuerdo a las normas vigentes. Para tal efecto, la parte que solita el pago debe presentar el comprobante de pago respectivo y la resolución de liquidación de obra, consentida.

El expediente de liquidación de obra debe contar con el informe ejecutivo, asimismo el expediente de liquidación deberá estar foliado y revisado en todas sus páginas por el representante legal y el residente de obra.

Para efectos de la liquidación de contrato de obra, el Contratista deberá entregar a la Entidad en dos (02) originales, adjuntando archivo digital (en formatos editables y escaneados completos), como contenido mínimo lo siguiente:

- Memoria explicativa del desarrollo de la obra desde su inicio hasta el final, indicando asuntos relevantes, problemáticas ocurridas, acciones asumidas, conclusiones, recomendaciones.
- Memoria descriptiva valorizada.
- Metrados por valorizaciones y consolidado detallando cada uno de los meses valorizados.
- Cálculo de valorización por presupuesto contractual, por obras adicionales, por reajustes, por mayores gastos generales, por intereses, por penalidades, de ser el caso.
- Cálculo de reajustes, deducciones de reajustes amortizaciones por adelantos otorgados.
- Comparación de reintegros programados con ejecutados, en función de los conceptos de obra atrasada, obra adelantada.
- Cronograma de avance físico de obra programada y/o autorizada.
- Publicaciones de los índices de precios del INEI, al mes base y de reajuste.
- Copia de resoluciones por ampliación del plazo (de ser el caso).
- Constancia de no adeudo a moradores del lugar, firmado por autoridades locales y/o distritales según corresponda.
- Cuaderno de obra original desde el primer folio hasta la hoja de cierre del cuaderno de obra.
- Copia de comprobantes de pago de adelantos, valorizaciones y otros debidamente fedateados
- Copia de carta fianza de fiel cumplimiento y póliza de caución.
- Panel fotográfico mostrando etapas relevantes de ejecución (30 como mínimo con la descripción correspondiente)
- Protocolos de calidad originales (firmados por los profesionales especialistas) y el resumen respecto.
- Planos de replanteo o post construcción.
- Planilla de metrados de lo real ejecutado.
- Actas de entrega de terreno, inicio, paralización, suspensiones, reinicio, culminación, carta de designación del inspector o supervisor de obra, carta de entrega del expediente técnico.
- Acta de recepción de obra y observaciones planteadas por el comité (en caso de corresponder).
- Resolución de conformación de comité de recepción de obra.
- Resolución de aprobación del expediente técnico.
- Presupuesto de obra y formulas polinómicas del expediente técnico.
- 01 CD con videos editados de post ejecución, en el que muestre las metas logradas de la Obra.
- Contrato de ejecución de obra, que incluya anexos y adendas según sea el caso.
- Certificado de no adeudo a SENCICO.

- Presupuesto de obra ofertado, cuadro desagregado de los porcentajes de gastos generales, fijos y variable ofertados por el ejecutor.
- Adjuntar en lenguaje digital (Word) los Informes y documentación técnica elaborada, asimismo en (Excel) los cálculos detallados y sustentados de valorizaciones, reajustes, deducciones, amortizaciones, pagos a cuenta, penalidades, etc.
- Otros documentos que la entidad y/o supervisor y/o ejecutor considere pertinente.

De no presentarla liquidación en los plazos señalados y de conformidad al Artículo 209 del Reglamento de la Ley de Contrataciones del Estado, es responsabilidad de la Entidad elaborar la liquidación en idéntico plazo, siendo los gastos a cargo del contrasta. La Entidad notifica la liquidación al Contratista para que este se pronuncie dentro de los quince (15) días siguientes.

La liquidación queda consentida o aprobada, según corresponda, cuando, practicada por una de las partes, no es observada por la otra dentro del plazo establecido.

▪ **Documentos Complementarios del Contrato de Ejecución de Obra**

Forman parte integrante del contrato, el texto que lo contiene, el expediente técnico, las bases integradas y todos los documentos que establezcan obligaciones entre las partes.

▪ **Obligaciones de Término de Obra**

EL CONTRATISTA al término de las obras tendrá las siguientes obligaciones:

- ✓ Planos de replanteo de la obra o planos de post construcción.
- ✓ Memoria Descriptiva valorizada de la obra ejecutada.

▪ **Documentos Complementarios del Contrato de Ejecución de Obra**

Forman parte integrante del contrato, todos los documentos indicados en los requerimientos técnicos mínimos proporcionados por la Municipalidad y las bases del proceso de selección correspondiente; así como el expediente técnico completo y toda otra documentación referente a la Obra, que tienen por finalidad complementarse mutuamente.

En caso de discrepancia entre diferentes partes de los Documentos de Contrato, se aplicará el siguiente orden de precedencia entre los mismos:

- ✓ Contrato de Obra.
- ✓ Bases de la Licitación.
- ✓ Oferta del CONTRATISTA.
- ✓ Expediente Técnico de Obra
- ✓ Otros documentos que forman parte del Contrato.

**O. DISPOSICIONES COMPLEMENTARIAS**

- El postor es consciente de la documentación que presenta para efectos del presente procedimiento de selección, por lo cual, la entidad, antes de la suscripción del contrato, iniciará el proceso de verificación documentaria con la finalidad de identificar que la documentación presentada se ajuste a la verdad.
- El postor se compromete a facilitar información que permita identificar la veracidad de la documentación.
- La experiencia solicitada al personal propuesto es la mínima, por cuanto queda a criterio del postor ofertar profesionales con mayor capacidad profesional, o nivel de actualización profesional sin que ello represente mayores costos a la entidad.
- Las constancias y certificados que se presenten deberán haber sido emitidos por quien corresponda en ejercicio de una facultad expresa aplicado a las instituciones públicas, así como aquellas emitidas por un privado u otro emitido por quien ostente las facultades correspondientes.
- Las bases administrativas son las reglas del proceso por consiguiente deberán ser en función a ellas que el postor formule su oferta.
- Cualquiera controversia que surja durante las etapas del proceso se resolverán conforme a lo establecido en bases y la Ley.
- El contratista de ningún modo podrá solicitar a la Entidad, indemnización por pérdidas o daños en los



materiales, herramientas, instalaciones cualesquiera fuere el hecho que lo produzca.

- El contratista es responsable de la ejecución de la obra, y queda obligado a considerar como prioridad básica que el personal a su cargo deba contar con una póliza CAR, seguro de vida Ley y contra accidentes (SCTR).
- El personal propuesto para la ejecución de la obra no podrá ser sustituido, salvo los casos o situaciones de fuerza mayor debidamente comprobadas que se susciten después de la suscripción del contrato, sustitución que también será aprobado por la Entidad.
- No se considerarán como válidos para los efectos de calificación y evaluación aquellos documentos que presenten enmendaduras, borradores o resulten ilegibles en tanto no permitan identificar detalles relevantes (Ejemplo: fechas, nombres, firmas, objeto, montos).
- El postor deberá presentar en la oferta una declaración jurada de no contar con sanciones y/o inhabilitación temporal y/o permanente por parte del OSCE para contratar con el Estado.
- El contratista suministrará las instalaciones y campamentos que fueran necesarios y según lo establezca el contrato, así como las herramientas y equipos que sean necesarios y/o requeridos para efectuar la ejecución de la obra en forma aceptable y a satisfacción de la supervisión y/o inspección como lo especifique en el contrato. El postor deberá efectuar una visita al lugar donde se va a ejecutar la obra y realizar la inspección correspondiente, condiciones de trabajo, clima y accesos a la zona donde se va a ejecutar la obra. En la presentación de la oferta, implica la tacita aceptación del postor de que no ha encontrado inconvenientes alguna para la iniciación y ejecución de la Obra en forma técnicamente correcta según los planos entregados, por lo que deberá presentar una declaración jurada de visita al lugar donde se va a ejecutar el proyecto firmado por algún representante de la localidad y/o entidad con un panel fotográfico donde se va a desarrollar la obra, siendo ello causa de no admisión de la oferta, se manifestara que tiene conocimiento de los alcances del Expediente Técnico en su totalidad y se compromete a cumplir con las características técnicas de la Obra y los metrados consignados.
- En caso de consorcio el representante legal del consorcio será cualquiera de los representantes legales de las empresas consorciadas
- Teniendo en consideración de la envergadura de la obra es necesario evaluar que los consorciados cuenten con experiencia en la ejecución de obras de tipo mejoramiento de vías vecinales a nivel de afirmado.

### 3.1 REQUISITOS DE CALIFICACIÓN

| A   | CAPACIDAD TÉCNICA Y PROFESIONAL   |                |  |                |                      |                                       |      |     |  |                                       |      |  |   |   |                                     |     |   |  |     |     |  |    |    |                |    |    |                                      |    |    |                   |    |    |                  |    |
|---|---|----------------|--|----------------|----------------------|---------------------------------------|------|-----|--|---------------------------------------|------|--|---|---|-------------------------------------|-----|---|--|-----|-----|--|----|----|----------------|----|----|--------------------------------------|----|----|-------------------|----|----|------------------|----|
| A.1   | EQUIPAMIENTO ESTRATÉGICO  |                |  |                |                      |                                       |      |     |  |                                       |      |  |   |   |                                     |     |   |  |     |     |  |    |    |                |    |    |                                      |    |    |                   |    |    |                  |    |
|   | <div>Requisitos:</div> <table><tr><th>ÍTEM</th><th>RECURSO</th><th>CANTIDAD</th></tr><tr><td>01</td><td>MEZCLADORA DE CONCRETO DE 11 P3-18 HP</td><td>02</td></tr><tr><td>02</td><td>COMPACTADOR VIBRATORIO TIPO PLANCHA 7 HP</td><td>02</td></tr><tr><td>03</td><td>RODILLO LISO VIBR AUTOP 101-135HP 7-9 TN</td><td>01</td></tr><tr><td>04</td><td>RETROEXCAVADOR S/LLANTAS 58 HP ½ Y3</td><td>01</td></tr><tr><td>05</td><td>MINI CARGADOR S/LLANTAS 30 HP</td><td>01</td></tr><tr><td>06</td><td>CAMIÓN VOLQUETE DE 15 M3</td><td>02</td></tr><tr><td>07</td><td>ESTACIÓN TOTAL</td><td>01</td></tr><tr><td>08</td><td>VIBRADOR DE CONCRETO 4 HP CAP.=1.25"</td><td>02</td></tr><tr><td>09</td><td>NIVEL TOPOGRÁFICO</td><td>01</td></tr><tr><td>10</td><td>ANDAMIO METÁLICO</td><td>03</td></tr></table> <div>Acreditación:</div> <p>De conformidad con el numeral 49.3 del artículo 49 y el literal e) del numeral 139.1 del artículo 139 del Reglamento este requisito de calificación se acredita para la suscripción del contrato.</p> <div><div>Importante</div><div>No corresponde solicitar como equipamiento que el postor cuente con oficinas, locales u otros espacios físicos. Asimismo, no se puede requerir características, años de antigüedad y demás condiciones del equipamiento que no consten en el expediente técnico.</div></div> | ÍTEM           | RECURSO  | CANTIDAD       | 01                   | MEZCLADORA DE CONCRETO DE 11 P3-18 HP | 02   | 02  | COMPACTADOR VIBRATORIO TIPO PLANCHA 7 HP                     | 02                                    | 03   | RODILLO LISO VIBR AUTOP 101-135HP 7-9 TN | 01  | 04  | RETROEXCAVADOR S/LLANTAS 58 HP ½ Y3 | 01  | 05  | MINI CARGADOR S/LLANTAS 30 HP                      | 01  | 06  | CAMIÓN VOLQUETE DE 15 M3                           | 02 | 07 | ESTACIÓN TOTAL | 01 | 08 | VIBRADOR DE CONCRETO 4 HP CAP.=1.25" | 02 | 09 | NIVEL TOPOGRÁFICO | 01 | 10 | ANDAMIO METÁLICO | 03 |
| ÍTEM  | RECURSO   | CANTIDAD       |  |                |                      |                                       |      |     |  |                                       |      |  |   |   |                                     |     |   |  |     |     |  |    |    |                |    |    |                                      |    |    |                   |    |    |                  |    |
| 01  | MEZCLADORA DE CONCRETO DE 11 P3-18 HP   | 02             |  |                |                      |                                       |      |     |  |                                       |      |  |   |   |                                     |     |   |  |     |     |  |    |    |                |    |    |                                      |    |    |                   |    |    |                  |    |
| 02  | COMPACTADOR VIBRATORIO TIPO PLANCHA 7 HP  | 02             |  |                |                      |                                       |      |     |  |                                       |      |  |   |   |                                     |     |   |  |     |     |  |    |    |                |    |    |                                      |    |    |                   |    |    |                  |    |
| 03  | RODILLO LISO VIBR AUTOP 101-135HP 7-9 TN  | 01             |  |                |                      |                                       |      |     |  |                                       |      |  |   |   |                                     |     |   |  |     |     |  |    |    |                |    |    |                                      |    |    |                   |    |    |                  |    |
| 04  | RETROEXCAVADOR S/LLANTAS 58 HP ½ Y3   | 01             |  |                |                      |                                       |      |     |  |                                       |      |  |   |   |                                     |     |   |  |     |     |  |    |    |                |    |    |                                      |    |    |                   |    |    |                  |    |
| 05  | MINI CARGADOR S/LLANTAS 30 HP   | 01             |  |                |                      |                                       |      |     |  |                                       |      |  |   |   |                                     |     |   |  |     |     |  |    |    |                |    |    |                                      |    |    |                   |    |    |                  |    |
| 06  | CAMIÓN VOLQUETE DE 15 M3  | 02             |  |                |                      |                                       |      |     |  |                                       |      |  |   |   |                                     |     |   |  |     |     |  |    |    |                |    |    |                                      |    |    |                   |    |    |                  |    |
| 07  | ESTACIÓN TOTAL  | 01             |  |                |                      |                                       |      |     |  |                                       |      |  |   |   |                                     |     |   |  |     |     |  |    |    |                |    |    |                                      |    |    |                   |    |    |                  |    |
| 08  | VIBRADOR DE CONCRETO 4 HP CAP.=1.25"  | 02             |  |                |                      |                                       |      |     |  |                                       |      |  |   |   |                                     |     |   |  |     |     |  |    |    |                |    |    |                                      |    |    |                   |    |    |                  |    |
| 09  | NIVEL TOPOGRÁFICO   | 01             |  |                |                      |                                       |      |     |  |                                       |      |  |   |   |                                     |     |   |  |     |     |  |    |    |                |    |    |                                      |    |    |                   |    |    |                  |    |
| 10  | ANDAMIO METÁLICO  | 03             |  |                |                      |                                       |      |     |  |                                       |      |  |   |   |                                     |     |   |  |     |     |  |    |    |                |    |    |                                      |    |    |                   |    |    |                  |    |
| A.2   | CALIFICACIONES DEL PLANTEL PROFESIONAL CLAVE  |                |  |                |                      |                                       |      |     |  |                                       |      |  |   |   |                                     |     |   |  |     |     |  |    |    |                |    |    |                                      |    |    |                   |    |    |                  |    |
|   | FORMACIÓN ACADÉMICA DEL PLANTEL PROFESIONAL CLAVE   |                |  |                |                      |                                       |      |     |  |                                       |      |  |   |   |                                     |     |   |  |     |     |  |    |    |                |    |    |                                      |    |    |                   |    |    |                  |    |
|   | <div>Requisitos:</div> <table><tr><th>CARGO</th><th>COEF. PARTICIP.</th><th>TIEMPO (MESES)</th><th>PROFESIÓN (CANTIDAD)</th></tr><tr><td>Ingeniero Residente de Obra</td><td>1.00</td><td>3.0</td><td>Ingeniero Civil y/o Arquitecto Titulado y Colegiado.<br/>(01)</td></tr><tr><td>Ingeniero Especialista en Estructuras</td><td>1.00</td><td>3.0</td><td>Ingeniero Civil Titulado y Colegiado.<br/>(01)</td></tr><tr><td>Ingeniero Especialista en Seguridad, Salud y Medio Ambiente</td><td>1.00</td><td>3.0</td><td>Ingeniero de Higiene Y Seguridad Industrial<br/>(01)</td></tr><tr><td>Ingeniero Especialista en Instalaciones Eléctricas</td><td>1.0</td><td>3.0</td><td>Ingeniero Eléctrico y/o Mecánico Eléctrico<br/>(01)</td></tr></table>   | CARGO          | COEF. PARTICIP.  | TIEMPO (MESES) | PROFESIÓN (CANTIDAD) | Ingeniero Residente de Obra           | 1.00 | 3.0 | Ingeniero Civil y/o Arquitecto Titulado y Colegiado.<br>(01) | Ingeniero Especialista en Estructuras | 1.00 | 3.0                                      | Ingeniero Civil Titulado y Colegiado.<br>(01) | Ingeniero Especialista en Seguridad, Salud y Medio Ambiente | 1.00                                | 3.0 | Ingeniero de Higiene Y Seguridad Industrial<br>(01) | Ingeniero Especialista en Instalaciones Eléctricas | 1.0 | 3.0 | Ingeniero Eléctrico y/o Mecánico Eléctrico<br>(01) |    |    |                |    |    |                                      |    |    |                   |    |    |                  |    |
| CARGO   | COEF. PARTICIP.   | TIEMPO (MESES) | PROFESIÓN (CANTIDAD)   |                |                      |                                       |      |     |  |                                       |      |  |   |   |                                     |     |   |  |     |     |  |    |    |                |    |    |                                      |    |    |                   |    |    |                  |    |
| Ingeniero Residente de Obra                                 | 1.00  | 3.0            | Ingeniero Civil y/o Arquitecto Titulado y Colegiado.<br>(01) |                |                      |                                       |      |     |  |                                       |      |  |   |   |                                     |     |   |  |     |     |  |    |    |                |    |    |                                      |    |    |                   |    |    |                  |    |
| Ingeniero Especialista en Estructuras                       | 1.00  | 3.0            | Ingeniero Civil Titulado y Colegiado.<br>(01)                |                |                      |                                       |      |     |  |                                       |      |  |   |   |                                     |     |   |  |     |     |  |    |    |                |    |    |                                      |    |    |                   |    |    |                  |    |
| Ingeniero Especialista en Seguridad, Salud y Medio Ambiente | 1.00  | 3.0            | Ingeniero de Higiene Y Seguridad Industrial<br>(01)          |                |                      |                                       |      |     |  |                                       |      |  |   |   |                                     |     |   |  |     |     |  |    |    |                |    |    |                                      |    |    |                   |    |    |                  |    |
| Ingeniero Especialista en Instalaciones Eléctricas          | 1.0   | 3.0            | Ingeniero Eléctrico y/o Mecánico Eléctrico<br>(01)           |                |                      |                                       |      |     |  |                                       |      |  |   |   |                                     |     |   |  |     |     |  |    |    |                |    |    |                                      |    |    |                   |    |    |                  |    |

Acreditación:

De conformidad con el numeral 49.3 del artículo 49 y el literal e) del numeral 139.1 del artículo 139 del Reglamento este requisito de calificación se acredita para la suscripción del contrato.

**Importante**

- El residente de la obra debe cumplir las calificaciones establecidas en el artículo 179 del Reglamento.

**A.3 EXPERIENCIA DEL PLANTEL PROFESIONAL CLAVE**

Requisitos:

| CARGO   | COEF. PARTICIP. | TIEMPO (MESES) | EXPERIENCIA   |
|---|-----------------|----------------|---|
| Ingeniero Residente de Obra                                 | 1.00            | 3.0            | Ochenta y Cuatro (84) meses como Residente y/o supervisor y/o jefe de supervisión y/o inspector y/o jefe de obra, en la ejecución y/o supervisión de obras iguales y/o similares. Se computa desde la colegiatura.  |
| Ingeniero Especialista en Estructuras                       | 1.00            | 3.0            | Veinticuatro (24) meses como Especialista y/o Ingeniero jefe en: Estructuras y/o Especialista estructural en obras iguales y/o similares. Se computa desde la colegiatura.  |
| Ingeniero Especialista en Seguridad, Salud y Medio Ambiente | 1.00            | 3.0            | Treinta y Seis (36) meses como Especialista y/o Ingeniero Jefe en: Seguridad y Salud Ocupacional y/o Seguridad Ocupacional y/o Seguridad e higiene y/o seguridad e higiene ocupacional y/o seguridad de obra y/o SSOMA y/o seguridad y monitoreo ambiental y/o seguridad y medio ambiente y/o mitigación ambiental y/o monitoreo y mitigación ambiental y/o medio ambiente y/o impacto ambiental y/o ambiental, en la ejecución y/o supervisión de obras en general. Se computa desde la colegiatura. |
| Ingeniero Especialista en Instalaciones Eléctricas          | 1.0             | 3.0            | Veinticuatro (24) meses como Especialista y/o Ingeniero Jefe en: Instalaciones Eléctricas y/o mecánico eléctricas, en la ejecución y/o supervisión de obras en general. Se computa desde la colegiatura.  |

Acreditación:

De conformidad con el numeral 49.3 del artículo 49 y el literal e) del numeral 139.1 del artículo 139 del Reglamento este requisito de calificación se acredita para la suscripción del contrato.

**Importante**

El residente de la obra debe cumplir la experiencia mínima establecida en el artículo 179 del Reglamento.

| B | EXPERIENCIA DEL POSTOR EN LA ESPECIALIDAD   |
|---|---|
|   | <p><u>Requisitos:</u></p> <p>El postor debe acreditar un monto facturado acumulado equivalente a <b>UNA (1) VEZ EL VALOR REFERENCIAL</b> de la contratación, en la ejecución de obras similares, durante los <u>10 años anteriores</u> a la fecha de la presentación de ofertas que se computarán desde la suscripción del acta de recepción de obra, con una cantidad máxima de Veinte (20) contrataciones a presentar.</p> <p><b>Se considerará obra similar para la acreditación de la experiencia del postor en la especialidad a:</b><br/> <u>Mejoramiento y/o Creación</u> de Infraestructura educativa y/o Servicios Académicos de tipo inicial y/o primaria y/o secundaria y/o universitaria y/o Pedagógica con una complejidad acorde al objeto de la contratación en características y dimensiones de acuerdo con las siguientes actividades y/o componentes como mínimo:</p> <ul style="list-style-type: none"> <li>→ Obras y/o Trabajos Preliminares</li> <li>→ Movimiento de Tierras</li> <li>→ Obras de Concreto Simple</li> <li>→ Obras de Concreto Armado</li> <li>→ Estructura Metálica y/o Madera (Inc. Tijerales)</li> <li>→ Coberturas</li> <li>→ Muros y/o Tabiques de Albañilería</li> <li>→ Pisos y Pavimentos</li> <li>→ Veredas</li> <li>→ Instalaciones Sanitarias</li> <li>→ Instalaciones Eléctricas</li> <li>→ Flete</li> <li>→ Manejo y/o Mitigación ambiental y/o Impacto Ambiental y/o Protección Ambiental</li> </ul> <p><u>Acreditación:</u></p> <p>La experiencia del postor se acreditará con copia simple de: (i) contratos y sus respectivas actas de recepción de obra; (ii) contratos y sus respectivas resoluciones de liquidación; o (iii) contratos y sus respectivas constancias de prestación o cualquier otra documentación<sup>17</sup> de la cual se desprenda fehacientemente que la obra fue concluida, así como el monto total que implicó su ejecución; correspondientes a un máximo de veinte (20) contrataciones.</p> <p>En los casos que se acredite experiencia adquirida en consorcio, debe presentarse la promesa de consorcio o el contrato de consorcio del cual se desprenda fehacientemente el porcentaje de las obligaciones que se asumió en el contrato presentado; de lo contrario, no se computará la experiencia proveniente de dicho contrato.</p> <p>Asimismo, cuando se presenten contratos derivados de procesos de selección convocados antes del 20.09.2012, la calificación se ceñirá al método descrito en la Directiva "Participación de Proveedores en Consorcio en las Contrataciones del Estado", debiendo presumirse que el porcentaje de las obligaciones equivale al porcentaje de participación de la promesa de consorcio o del contrato de consorcio. En caso que en dichos documentos no se consigne el porcentaje de participación se presumirá que las obligaciones se ejecutaron en partes iguales.</p> |

<sup>17</sup> De acuerdo con la **Opinión N° 185-2017/DTN** "cualquier otra documentación", se entiende como tal a todo documento emitido por la Entidad contratante con ocasión de la ejecución de la obra que cumpla con demostrar de manera indubitable aquello que se acredita, por ejemplo mediante, las resoluciones de liquidación de obra, las actas de recepción de conformidad, entre otros.

|   |                   |   |
|---|-------------------|---|
| <p>Si el titular de la experiencia no es el postor, consignar si dicha experiencia corresponde a la matriz en caso que el postor sea sucursal, o fue transmitida por reorganización societaria, debiendo acompañar la documentación sustentatorio correspondiente.</p> <p>Si el postor acredita experiencia de una persona absorbida como consecuencia de una reorganización societaria, debe presentar adicionalmente el <b>Anexo N° 9</b>.</p> <p>Cuando los contratos presentados se encuentren expresados en moneda extranjera, debe indicarse el tipo de cambio venta publicado por la Superintendencia de Banca, Seguros y AFP correspondiente a la fecha de suscripción.</p> <p>Sin perjuicio de lo anterior, los postores deben llenar y presentar el <b>Anexo N° 10</b> referido a la experiencia del postor en la especialidad.</p> |                   |   |
| <table><tr><td><b>Importante</b></td></tr><tr><td><i>En el caso de consorcios, la calificación de la experiencia se realiza conforme a la Directiva "Participación de Proveedores en Consorcio en las Contrataciones del Estado".</i></td></tr></table>   | <b>Importante</b> | <i>En el caso de consorcios, la calificación de la experiencia se realiza conforme a la Directiva "Participación de Proveedores en Consorcio en las Contrataciones del Estado".</i> |
| <b>Importante</b>   |                   |   |
| <i>En el caso de consorcios, la calificación de la experiencia se realiza conforme a la Directiva "Participación de Proveedores en Consorcio en las Contrataciones del Estado".</i>   |                   |   |

**Importante**

- Si como resultado de una consulta u observación corresponde precisarse o ajustarse el requerimiento, se solicita la autorización del área usuaria y se pone de conocimiento de tal hecho a la dependencia que aprobó el expediente de contratación, de conformidad con el numeral 72.3 del artículo 72 del Reglamento.*
- Los requisitos de calificación determinan si los postores cuentan con las capacidades necesarias para ejecutar el contrato, lo que debe ser acreditado documentalmente, y no mediante declaración jurada.*

## CAPÍTULO IV FACTORES DE EVALUACIÓN

La evaluación se realiza sobre la base de cien (100) puntos.

Para determinar la oferta con el mejor puntaje y el orden de prelación de las ofertas, se considera lo siguiente:

| FACTOR DE EVALUACIÓN  | PUNTAJE / METODOLOGÍA PARA SU ASIGNACIÓN   |
|---|--|
| <b>A. PRECIO</b>  |  |
| <p><u>Evaluación:</u></p> <p>Se evaluará considerando el precio ofertado por el postor.</p> <p><u>Acreditación:</u></p> <p>Se acreditará mediante el documento que contiene el precio de la oferta (<b>Anexo N° 6</b>).</p> | <p>La evaluación consistirá en otorgar el máximo puntaje a la oferta de precio más bajo y se otorga a las demás ofertas puntajes inversamente proporcionales a sus respectivos precios, según la siguiente fórmula:</p> $P_i = \frac{O_m \times PMP}{O_i}$ <p>I = Oferta<br/>Pi = Puntaje de la oferta a evaluar<br/>Oi = Precio i<br/>Om = Precio de la oferta más baja<br/>PMP = Puntaje máximo del precio</p> <p style="text-align: right;"><b>97<sup>18</sup> puntos</b></p> |

|  |  |
|--|--|
| <b>D. SOSTENIBILIDAD AMBIENTAL Y SOCIAL</b>  |  |
| <p><u>Evaluación:</u></p> <p>Se evaluará que el postor cuente con una (1) práctica de sostenibilidad ambiental o social</p> <p>En caso que el postor se presente en consorcio, cada uno de sus integrantes, debe acreditar alguna de las prácticas de sostenibilidad ambiental o social para obtener el puntaje.</p>   | <p style="text-align: center;"><b>(Máximo 3 puntos)</b></p> <p>Acredita una (1) de las prácticas de sostenibilidad<br/><b>1.5 puntos</b></p> <p>No acredita ninguna práctica en sostenibilidad<br/><b>0 puntos</b></p> |
| <p><b>D.1 Práctica:</b></p> <p>Certificación del sistema de gestión de la seguridad y salud en el trabajo</p> <p><u>Acreditación:</u></p> <p>Copia simple del certificado que acredita que se ha implementado un sistema de gestión de seguridad y salud en el trabajo acorde con la norma ISO 45001:2018, o con la Norma Técnica Peruana equivalente (NTP-ISO 45001:2018) o norma que la sustituya, cuyo alcance o campo de aplicación considere Obras de ingeniería civil: instituciones educativas: universitarias, pedagógicas, tecnológicas, iniciales, primarias y secundarias<sup>19 20</sup></p> |  |

<sup>18</sup> De 88 a 100 puntos, en el caso de obras bajo la modalidad de ejecución llave en mano en las que se puede incluir adicionalmente el factor capacitación. De 83 a 100 puntos, si adicionalmente, se incluyen los factores de sostenibilidad ambiental y social e integridad en la contratación pública (cuando el valor referencial supere el monto establecido por la Ley de Presupuesto del Sector Público para la Adjudicación Simplificada).

<sup>19</sup> Respecto de la definición del alcance o campo de aplicación del certificado, se podrían considerar certificados cuyos alcances involucren el objeto de contratación, tales como "ejecución o construcción de": obras de edificación, obras civiles, obras viales o de infraestructura vial, obras de saneamiento, obras electromecánicas, obras energéticas, obras de suministro de energía, entre otros.

<sup>20</sup> El postor en su oferta podrá acompañar el certificado con documentación complementaria emitida por la misma Entidad certificadora para precisar el alcance de su certificación; la cual debe corresponder a la sede que efectuará la prestación.

El certificado debe haber sido emitido por un Organismo de Certificación acreditado para dicho sistema de gestión, ya sea ante el INACAL (antes INDECOPI) u otro organismo acreditador que cuente con reconocimiento internacional.<sup>21</sup>

El referido certificado debe corresponder a la sede, filial u oficina a cargo de la prestación<sup>22</sup>, y estar vigente<sup>23</sup> a la fecha de presentación de ofertas.

**D.2 Práctica:**

Certificación del sistema de gestión de la responsabilidad social

Acreditación:

Copia simple del certificado que acredita que se ha implementado un sistema de gestión de la responsabilidad social acorde con el estándar SA 8000:2014<sup>24</sup>.

El certificado debe haber sido emitido por un Organismo de Certificación acreditado ante el "Social Accountability Accreditation Services" (SAAS).

El referido certificado debe corresponder a la sede, filial u oficina a cargo de la prestación<sup>25</sup>, y estar vigente<sup>26</sup> a la fecha de presentación de ofertas.

**D.3 Práctica:**

Certificación del sistema de gestión ambiental.

Acreditación:

Copia simple del certificado que acredita que se ha implementado un sistema de gestión ambiental acorde con la norma ISO 14001:2015, o con la Norma Técnica Peruana equivalente (NTP-ISO 14001:2015), cuyo alcance o campo de aplicación considere Obras de ingeniería civil: instituciones educativas: universitarias, pedagógicas, tecnológicas, iniciales, primarias y secundarias.<sup>27 28</sup>

El certificado debe haber sido emitido por un Organismo de Certificación acreditado para dicho sistema de gestión, ya sea ante el INACAL (antes INDECOPI) u otro organismo acreditador que cuente con reconocimiento internacional<sup>29</sup>.

El referido certificado debe corresponder a la sede, filial u oficina a cargo de la prestación<sup>30</sup>, y estar vigente<sup>31</sup> a la fecha de presentación de ofertas.

<sup>21</sup> Sea firmante/signatario del Acuerdo de Reconocimiento Mutuo (MLA) del International Accreditation Forum-IAF (<http://www.iaf.nu>) o del InterAmerican Accreditation Cooperation-IAAC (<http://www.iaac.org.mx>) o del European co-operation for Accreditation-EA (<http://www.european-accreditation.org/>) o del Pacific Accreditation Cooperation-PAC (<http://www.apec-pac.org/>).

<sup>22</sup> En el certificado debe estar consignada la dirección exacta de la sede, filial u oficina a cargo de la prestación.

<sup>23</sup> Se refiere al periodo de vigencia que señala el certificado presentado.

<sup>24</sup> Entre las certificaciones voluntarias más difundidas mundialmente, referidas al desempeño social en aspectos de la responsabilidad social en los lugares de trabajo, se encuentra la correspondiente al estándar SA 8000, propuesto por la Social Accountability International (SAI). La certificación bajo este estándar refiere que una organización ha demostrado mediante una evaluación (Auditoría de Tercera Parte) que cumple con sus requisitos en los siguientes aspectos: Trabajo infantil, trabajo forzoso o bajo coacción, salud y seguridad, libertad de asociación y derecho a la negociación colectiva, discriminación, prácticas disciplinarias, horas de trabajo y remuneración.

<sup>25</sup> En el certificado debe estar consignada la dirección exacta de la sede, filial u oficina a cargo de la prestación.

<sup>26</sup> Se refiere al periodo de vigencia que señala el certificado presentado.

<sup>27</sup> Respecto de la definición del alcance o campo de aplicación del certificado, se podrían considerar certificados cuyos alcances involucren el objeto de contratación, tales como "ejecución o construcción de": obras de edificación, obras civiles, obras viales o de infraestructura vial, obras de saneamiento, obras electromecánicas, obras energéticas, obras de suministro de energía, entre otros.

<sup>28</sup> El postor en su oferta podrá acompañar el certificado con documentación complementaria emitida por la misma Entidad certificadora para precisar el alcance de su certificación; la cual debe corresponder a la sede que efectuará la prestación.

<sup>29</sup> Sea firmante/signatario del Acuerdo de Reconocimiento Mutuo (MLA) del International Accreditation Forum-IAF (<http://www.iaf.nu>) o del InterAmerican Accreditation Cooperation-IAAC (<http://www.iaac.org.mx>) o del European co-operation for Accreditation-EA (<http://www.european-accreditation.org/>) o del Pacific Accreditation Cooperation-PAC (<http://www.apec-pac.org/>).

<sup>30</sup> En el certificado debe estar consignada la dirección exacta de la sede, filial u oficina a cargo de la prestación.

<sup>31</sup> Se refiere al periodo de vigencia que señala el certificado presentado.



**D.4 Práctica:**

Responsabilidad hídrica

Acreditación:

Copia simple del Certificado Azul emitido por la Autoridad Nacional del Agua que lo reconoce como empresa hídricamente responsable del “Programa Huella Hídrica” ([http://www.ana.gob.pe/certificado\\_azul](http://www.ana.gob.pe/certificado_azul)).

**D.5 Práctica:**

Certificación del sistema de gestión de la energía

Acreditación:

Copia simple del certificado que acredita que se ha implementado un SGE acorde con la norma ISO 50001:2018, o con la Norma Técnica Peruana equivalente (NTP ISO 50001) o norma que la sustituya, cuyo alcance o campo de aplicación considere Obras de ingeniería civil: instituciones educativas: universitarias, pedagógicas, tecnológicas, iniciales, primarias y secundarias<sup>32 33</sup>

El certificado debe haber sido emitido por un Organismo de Certificación acreditado para dicho sistema de gestión, ya sea ante el INACAL (antes INDECOPI) u otro organismo acreditador que cuente con reconocimiento internacional.<sup>34</sup>

El referido certificado debe corresponder a la sede, filial u oficina a cargo de la prestación<sup>35</sup>, y estar vigente<sup>36</sup> a la fecha de presentación de ofertas.

**Importante**

*Los factores de evaluación elaborados por el órgano encargado de las contrataciones o comité de selección, según corresponda, deben ser objetivos y guardan vinculación, razonabilidad y proporcionalidad con el objeto de la contratación. Asimismo, estos no pueden calificar con puntaje el cumplimiento del Expediente Técnico ni los requisitos de calificación.*

<sup>32</sup> Respecto de la definición del alcance o campo de aplicación del certificado, se podrían considerar certificados cuyos alcances involucren el objeto de contratación, tales como “ejecución o construcción de”: obras de edificación, obras civiles, obras viales o de infraestructura vial, obras de saneamiento, obras electromecánicas, obras energéticas, obras de suministro de energía, entre otros.

<sup>33</sup> El postor en su oferta podrá acompañar el certificado con documentación complementaria emitida por la misma Entidad certificadora para precisar el alcance de su certificación; la cual debe corresponder a la sede que efectuará la prestación.

<sup>34</sup> Sea firmante/signatario del Acuerdo de Reconocimiento Mutuo (MLA) del International Accreditation Forum-IAF (<http://www.iaf.nu>) o del InterAmerican Accreditation Cooperation-IAAC (<http://www.iaac.org.mx>) o del European co-operation for Accreditation-EA (<http://www.european-accreditation.org/>) o del Pacific Accreditation Cooperation-PAC (<http://www.apec-pac.org/>).

<sup>35</sup> En el certificado debe estar consignada la dirección exacta de la sede, filial u oficina a cargo de la prestación.

<sup>36</sup> Se refiere al periodo de vigencia que señala el certificado presentado.

## CAPÍTULO V PROFORMA DEL CONTRATO

### Importante

- *Dependiendo del objeto del contrato, de resultar indispensable, puede incluirse cláusulas adicionales o la adecuación de las propuestas en el presente documento, las que en ningún caso pueden contemplar disposiciones contrarias a la normativa vigente ni a lo señalado en este capítulo.*
- *En el caso de contratación de obras por paquete, se debe suscribir un contrato por cada obra incluida en el paquete.*

Conste por el presente documento, la contratación de la ejecución de la obra [CONSIGNAR LA DENOMINACIÓN DE LA CONVOCATORIA], que celebra de una parte [CONSIGNAR EL NOMBRE DE LA ENTIDAD], en adelante LA ENTIDAD, con RUC N° [.....], con domicilio legal en [.....], representada por [.....], identificado con DNI N° [.....], y de otra parte [.....], con RUC N° [.....], con domicilio legal en [.....], inscrita en la Ficha N° [.....] Asiento N° [.....] del Registro de Personas Jurídicas de la ciudad de [.....], debidamente representado por su Representante Legal, [.....], con DNI N° [.....], según poder inscrito en la Ficha N° [.....], Asiento N° [.....] del Registro de Personas Jurídicas de la ciudad de [.....], a quien en adelante se le denominará EL CONTRATISTA en los términos y condiciones siguientes:

### **CLÁUSULA PRIMERA: ANTECEDENTES**

Con fecha [.....], el órgano encargado de las contrataciones o comité de selección, según corresponda, adjudicó la buena pro de la **ADJUDICACIÓN SIMPLIFICADA N° [CONSIGNAR NOMENCLATURA DEL PROCEDIMIENTO DE SELECCIÓN]** para la contratación de la ejecución de la obra [CONSIGNAR LA DENOMINACIÓN DE LA CONVOCATORIA], a [INDICAR NOMBRE DEL GANADOR DE LA BUENA PRO], cuyos detalles e importe constan en los documentos integrantes del presente contrato.

### **CLÁUSULA SEGUNDA: OBJETO**

El presente contrato tiene por objeto [CONSIGNAR EL OBJETO DE LA CONTRATACIÓN].

### **CLÁUSULA TERCERA: MONTO CONTRACTUAL**

El monto total del presente contrato asciende a [CONSIGNAR MONEDA Y MONTO], que incluye todos los impuestos de Ley.

Este monto comprende el costo de la ejecución de la obra, todos los tributos, seguros, transporte, inspecciones, pruebas y, de ser el caso, los costos laborales conforme a la legislación vigente, así como cualquier otro concepto que pueda tener incidencia sobre la ejecución de la prestación materia del presente contrato.

### **CLÁUSULA CUARTA: DEL PAGO**<sup>37</sup>

LA ENTIDAD se obliga a pagar la contraprestación a EL CONTRATISTA en [INDICAR MONEDA], en periodos de valorización [CONSIGNAR MENSUALES U OTRO TIPO DE PERIODO], conforme a lo previsto en la sección específica de las bases. Asimismo, LA ENTIDAD o EL CONTRATISTA, según corresponda, se obligan a pagar el monto correspondiente al saldo de la liquidación del contrato de obra, en el plazo de [CONSIGNAR PLAZO EN DÍAS] días calendario, computados desde el día siguiente del consentimiento de la liquidación.

En caso de retraso en el pago de las valorizaciones, por razones imputables a LA ENTIDAD, EL CONTRATISTA tiene derecho al reconocimiento de los intereses legales efectivos, de conformidad

<sup>37</sup> En cada caso concreto, dependiendo de la naturaleza del contrato, podrá adicionarse la información que resulte pertinente a efectos de generar el pago.

con el artículo 39 de la Ley de Contrataciones del Estado y los artículos 1244, 1245 y 1246 del Código Civil. Para tal efecto, se formulará una valorización de intereses y el pago se efectuará en las valorizaciones siguientes.

#### **CLÁUSULA QUINTA: DEL PLAZO DE LA EJECUCIÓN DE LA PRESTACIÓN**

El plazo de ejecución del presente contrato es de 90 días calendario, el mismo que se computa desde el día siguiente de cumplidas las condiciones previstas en el artículo 176 del Reglamento.

##### **Importante para la Entidad**

- Cuando en el expediente de contratación se establezca que la obra debe ejecutarse bajo la modalidad de ejecución llave en mano, en lugar del párrafo anterior, deberá considerarse lo siguiente, según corresponda:

*“El plazo de ejecución de la obra, el equipamiento, mobiliario y montaje hasta la puesta en servicio, materia de la presente convocatoria, es de [CONSIGNAR EL PLAZO DE EJECUCIÓN DE ESTA PRESTACIÓN, EL CUAL DEBE ESTAR EXPRESADO EN DÍAS CALENDARIO] días calendario, el mismo que se computa desde el día siguiente de cumplidas las condiciones previstas en el artículo 176 del Reglamento.”<sup>38</sup>*

*“El plazo de ejecución de la obra, el equipamiento, mobiliario y montaje hasta la puesta en servicio, materia de la presente convocatoria, es de [CONSIGNAR EL PLAZO DE EJECUCIÓN DE ESTA PRESTACIÓN, EL CUAL DEBE ESTAR EXPRESADO EN DÍAS CALENDARIO] días calendario, el mismo que se computa desde el día siguiente de cumplidas las condiciones previstas en el artículo 176 del Reglamento y el plazo de la operación asistida de la obra es de [CONSIGNAR EL PLAZO DE EJECUCIÓN DE LA PRESTACIÓN ASISTIDA DE LA OBRA, EL CUAL DEBE ESTAR EXPRESADO EN DÍAS CALENDARIO] días calendario.”<sup>39</sup>*

*Incorporar a las bases o eliminar, según corresponda*

#### **CLÁUSULA SEXTA: PARTES INTEGRANTES DEL CONTRATO**

El presente contrato está conformado por las bases integradas, la oferta ganadora, así como los documentos derivados del procedimiento de selección que establezcan obligaciones para las partes.

#### **CLÁUSULA SÉTIMA: GARANTÍAS**

EL CONTRATISTA entregó al perfeccionamiento del contrato la respectiva garantía incondicional, solidaria, irrevocable, y de realización automática en el país al solo requerimiento, a favor de LA ENTIDAD, por los conceptos, montos y vigencias siguientes:

- De fiel cumplimiento del contrato: [CONSIGNAR EL MONTO], a través de la [INDICAR EL TIPO DE GARANTÍA PRESENTADA] N° [INDICAR NÚMERO DEL DOCUMENTO] emitida por [SEÑALAR EMPRESA QUE LA EMITE]. Monto que es equivalente al diez por ciento (10%) del monto del contrato original, la misma que debe mantenerse vigente hasta el consentimiento de la liquidación final.

##### **Importante**

*Al amparo de lo dispuesto en el numeral 149.4 del artículo 149 del Reglamento de la Ley de Contrataciones del Estado, en el caso de contratos de ejecución de obras que se sujeten a las condiciones establecidas en dicho artículo, si el postor ganador de la buena pro solicita la retención del diez por ciento (10%) del monto del contrato original como garantía de fiel cumplimiento de contrato, debe consignarse lo siguiente:*

- *“De fiel cumplimiento del contrato: [CONSIGNAR EL MONTO], a través de la retención que debe efectuar LA ENTIDAD, durante la primera mitad del número total de pagos a realizarse,*

<sup>38</sup> Este párrafo debe ser incluido en el caso de obras que se ejecuten bajo la modalidad de ejecución llave en mano que no incluya operación asistida.

<sup>39</sup> Este párrafo debe ser incluido en el caso de obras que se ejecuten bajo la modalidad de ejecución llave en mano que incluya operación asistida.

*de forma prorrateada, con cargo a ser devuelto a la finalización del mismo.”*

En el caso que corresponda, consignar lo siguiente:

- Garantía fiel cumplimiento por prestaciones accesorias: [CONSIGNAR EL MONTO], a través de la [INDICAR EL TIPO DE GARANTÍA PRESENTADA] N° [INDICAR NÚMERO DEL DOCUMENTO] emitida por [SEÑALAR EMPRESA QUE LA EMITE], la misma que debe mantenerse vigente hasta el cumplimiento total de las obligaciones garantizadas.

#### **Importante**

*Al amparo de lo dispuesto en el numeral 151.3 del artículo 151 del Reglamento de la Ley de Contrataciones del Estado, si el postor ganador de la buena pro solicita la retención del diez por ciento (10%) del monto del contrato de la prestación accesorio como garantía de fiel cumplimiento de prestaciones accesorias, debe consignarse lo siguiente:*

*“De fiel cumplimiento por prestaciones accesorias: [CONSIGNAR EL MONTO], a través de la retención que debe efectuar LA ENTIDAD, durante la primera mitad del número total de pagos a realizarse, de forma prorrateada, con cargo a ser devuelto a la finalización del mismo.”*

### **CLÁUSULA OCTAVA: EJECUCIÓN DE GARANTÍAS POR FALTA DE RENOVACIÓN**

LA ENTIDAD puede solicitar la ejecución de las garantías cuando EL CONTRATISTA no las hubiere renovado antes de la fecha de su vencimiento, conforme a lo dispuesto en el literal a) del numeral 155.1 del artículo 155 del Reglamento de la Ley de Contrataciones del Estado.

#### **Importante para la Entidad**

- *Sólo en el caso que la Entidad hubiese previsto otorgar adelanto, se debe incluir la siguiente cláusula:*

#### **CLÁUSULA NOVENA: ADELANTO DIRECTO**

La Entidad otorgará un (1) adelanto directo por el diez por ciento (10%) del monto del contrato original.

El contratista puede requerir el adelanto directo hasta por el diez por ciento (10%) del monto del contrato original, según lo indicado en el Artículo 180 del RLCE; debiendo presentar su solicitud dentro de los ocho (08) días siguientes a la suscripción del contrato, adjuntando a su solicitud la garantía y el comprobante de pago correspondiente, debiendo la entidad entregar el monto solicitado dentro de los siete (7) días contados a partir del día siguiente de recibida la mencionada documentación, conforme establece el artículo 181 del Reglamento de la Ley de Contrataciones del Estado.

Vencido el plazo para solicitar el adelanto no procede la solicitud.

#### **CLÁUSULA DÉCIMA: ADELANTO PARA MATERIALES E INSUMOS**

El contratista podrá requerir adelantos para materiales o insumos según lo indicado en el Artículo 180 del RLCE, hasta por el veinte por ciento (20%) del monto de contrato original.

La entrega de los adelantos se realizará en un plazo de cinco (5) días calendario previos a la fecha prevista en el calendario de adquisición de materiales o insumos para cada adquisición, con la finalidad que EL CONTRATISTA pueda disponer de los materiales o insumos en la oportunidad prevista en el calendario de avance de obra valorizado, según lo indicado en el Artículo 182 del RLCE. Para tal efecto, EL CONTRATISTA debe solicitar la entrega del adelanto en un plazo de quince (15) días calendario anteriores a la fecha prevista de utilización de los materiales e insumos en el calendario, adjuntando a su solicitud la garantía por adelantos y el comprobante de pago respectivo.

No procederá el otorgamiento del adelanto para materiales e insumos en los casos en que las solicitudes correspondientes sean realizadas con posterioridad a las fechas señaladas en el párrafo precedente.

Las solicitudes de adelantos para materiales o insumos se realizan una vez iniciado el plazo de ejecución contractual, teniendo en consideración el calendario de adquisición de materiales o insumos presentado por el contratista y los plazos establecidos en los documentos del procedimiento de selección para entregar dichos adelantos.

### **CLÁUSULA UNDÉCIMA: CONFORMIDAD DE LA OBRA**

La conformidad de la obra será dada con la suscripción del Acta de Recepción de Obra.

### **CLÁUSULA DUODÉCIMA: DECLARACIÓN JURADA DEL CONTRATISTA**

EL CONTRATISTA declara bajo juramento que se compromete a cumplir las obligaciones derivadas del presente contrato, bajo sanción de quedar inhabilitado para contratar con el Estado en caso de incumplimiento.

### **CLÁUSULA DÉCIMA TERCERA: ASIGNACIÓN DE RIESGOS DEL CONTRATO DE OBRA**

| Anexo N° 03                      |        |            |                                 |                      |  |  |  |  |
|----------------------------------|--------|------------|---------------------------------|----------------------|--|--|--|--|
| Formato para asignar los riesgos |        |            |                                 |                      |  |  |  |  |
| 1. NÚMERO Y FECHA DEL DOCUMENTO  | Número | 006-2021   | 2. DATOS GENERALES DEL PROYECTO | Nombre del Proyecto  | MEJORAMIENTO Y AMPLIACIÓN DEL SERVICIO EDUCATIVO DE LA IEPSM N° 16040 DEL C.P. EL MUJO, DISTRITO DE ARAMANGO, BAGUA-AMAZONAS - CODIGO SNIP N° 384600 |  |  |  |
|                                  | Fecha  | 13/09/2021 |                                 | Ubicación Geográfica | Distrito de Aramango- Provincia de Bagua - Amazonas  |  |  |  |

| 3. INFORMACIÓN DEL RIESGO |  |                          | 4. PLAN DE RESPUESTA A LOS RIESGOS |                  |                   |                      |   |                       |
|---------------------------|--|--------------------------|------------------------------------|------------------|-------------------|----------------------|---|-----------------------|
| 3.1 CÓDIGO DE RIESGO      | 3.2 DESCRIPCIÓN DEL RIESGO   | 3.3 PRIORIDAD DEL RIESGO | 4.1 ESTRATEGIA SELECCIONADA        |                  |                   |                      | 4.2 ACCIONES A REALIZAR EN EL MARCO DEL PLAN  | 4.3 RIESGO ASIGNADO A |
|                           |  |                          | Mitigar el riesgo                  | Evitar el riesgo | Aceptar el riesgo | Transferir el riesgo |   |                       |
| R001                      | Riesgo de errores o deficiencias en el diseño que repercutan en el costo o la calidad de la infraestructura. | Moderada                 |                                    | X                |                   |                      | Reformulación de los diseños  | X                     |
| R002                      | Contaminación del área del proyecto.   | Moderada                 | X                                  |                  |                   |                      | •Mantenimiento de vehículos.<br>•Capacitación del personal en manejo de sustancias peligrosas   | X                     |
| R003                      | Incremento de precios de materiales y equipos  | Moderada                 | X                                  |                  |                   |                      | Definir oportunamente a los proveedores que cumplan las especificaciones técnicas solicitadas y el Stock requerido.   | X                     |
| R004                      | Falta de Stock de materiales e insumos   | Moderada                 | X                                  |                  |                   |                      | Asegurar que el fabricante o proveedor cuente con la capacidad de producción requerida.   | X                     |
| R005                      | Falta de recursos financieros del contratista para la obra   | Moderada                 | X                                  |                  |                   |                      | •Solicitar y controlar la entrega de comprobantes de pagos efectuados a los proveedores<br>•Intervención Económica de la Obra   | X                     |
| R006                      | Precipitaciones pluviales intensas durante los meses de noviembre a Abril                                    | Alta Prioridad           | X                                  |                  |                   |                      | •Establecer programación de trabajos tomando en consideración la reducción de rendimiento producida durante los meses de Noviembre a Abril por presencia de lluvias.<br>•Establecer turnos o grupos de trabajo adicionales para aumentar los rendimientos en épocas de estío. | X                     |
| R007                      | Bloqueo de vías de acceso  | Moderada                 | X                                  |                  |                   |                      | Elaboración plan y procedimiento de transporte, que contemple las condiciones de clima durante los meses de avenida.<br>•Ubicación de vías de acceso alternativas<br>•Acondicionar una zona temporal adicional para acopiar la mayor cantidad de material y equipos           | X                     |
| R008                      | Inestabilidad en las excavaciones  | Moderada                 | X                                  |                  |                   |                      | Planteamiento de un nuevo trazo de ruta. y Reforzamiento Plan de Monitoreo arqueológico   | X                     |
| R009                      | Colapso de Infraestructura Instalada por fenómenos naturales   | Baja                     |                                    |                  |                   | X                    | Contratación de la póliza de seguros todo riesgo  | X                     |

| 3. INFORMACIÓN DEL RIESGO |  |                          | 4.1 ESTRATEGIA SELECCIONADA |                  |                   |                      | 4.2 ACCIONES A REALIZAR EN EL MARCO DEL PLAN   |  | 4.3 RIESGO ASIGNADO A |             |
|---------------------------|--|--------------------------|-----------------------------|------------------|-------------------|----------------------|--|--|-----------------------|-------------|
| 3.1 CÓDIGO DE RIESGO      | 3.2 DESCRIPCIÓN DEL RIESGO   | 3.3 PRIORIDAD DEL RIESGO | Mitigar el riesgo           | Evitar el riesgo | Aceptar el riesgo | Transferir el riesgo | 4.2 ACCIONES A REALIZAR EN EL MARCO DEL PLAN   |  | Entidad               | Contratista |
| R010                      | Hallazgo de restos arqueológico significativos en las excavaciones | Baja                     |                             |                  | X                 |                      | Planteamiento de un nuevo trazo de ruta. y Reforzamiento Plan de Monitoreo arqueológico  |  | X                     |             |
| R011                      | Presencia de nuevos propietarios en los terrenos a utilizarse      | Baja                     | X                           |                  |                   |                      | Planteamiento de un nuevo trazo de ruta.   |  | X                     |             |
| R012                      | Falla en la Calidad de Procedimientos Constructivos                | Moderada                 | X                           |                  |                   |                      | Verificación exhaustiva, por parte de la supervisión, del cumplimiento de Especificaciones<br>Técnicas de montaje durante la ejecución de la obra.<br>Identificación de observaciones a ser subsanadas por el contratista previo a la recepción de la obra   |  |                       | X           |
| R013                      | Accidentes de construcción y daños a terceros                      | Moderada                 | X                           |                  |                   |                      | Contratación de Seguro Complementario de Trabajo de Riesgos, Pensión y Salud.<br>Charlas al inicio de los trabajos todos los días<br>Inducción permanente del Personal   |  |                       | X           |
| R014                      | Bajo Rendimiento de la mano de obra                                | Moderada                 | X                           |                  |                   |                      | Si monto valorizado acumulado es menor al 80% del monto de la valorización acumulada programada a dicha fecha, presentación de un nuevo calendario con aceleración de trabajos<br>+Posible Intervención Económica o resolución del contrato si se presenta atrasos reiterados menor al 80% del monto de valorización acumulada ejecutada respecto de la programada.<br>+Establecer programación de trabajos tomando en consideración la reducción de rendimiento producida durante los meses de Noviembre a Abril por presencia de lluvias.<br>+Establecer turnos o grupos de trabajo adicionales para aumentar los rendimientos en épocas de estío. |  |                       | X           |

| 3. INFORMACIÓN DEL RIESGO |   |                          | 4.1 ESTRATEGIA SELECCIONADA |                  |                   |                      | 4.2 ACCIONES A REALIZAR EN EL MARCO DEL PLAN   |  | 4.3 RIESGO ASIGNADO A |             |
|---------------------------|---|--------------------------|-----------------------------|------------------|-------------------|----------------------|--|--|-----------------------|-------------|
| 3.1 CÓDIGO DE RIESGO      | 3.2 DESCRIPCIÓN DEL RIESGO  | 3.3 PRIORIDAD DEL RIESGO | Mitigar el riesgo           | Evitar el riesgo | Aceptar el riesgo | Transferir el riesgo | 4.2 ACCIONES A REALIZAR EN EL MARCO DEL PLAN   |  | Entidad               | Contratista |
| R015                      | Requerimiento de mayores plazos de trabajo.   | Moderada                 |                             | X                |                   |                      | Revisión continua del cumplimiento del Plan de Intervenciones que contemple tiempos adecuados para poder efectuar los trabajos programados.  |  |                       | X           |
| R016                      | Construcciones deficientes  | Moderada                 | X                           |                  |                   |                      | Verificar las especificaciones técnicas y los diseños.   |  |                       | X           |
| R017                      | Exigencias de nuevas especificaciones técnicas.   | Moderada                 | X                           |                  |                   |                      | Compatibilidad del expediente técnico  |  | X                     |             |
| R018                      | Debido al origen de una pandemia, se presentaría Paralizaciones y como consecuencia una retraso en ejecución y termino de obra. | Alta Prioridad           |                             |                  | X                 |                      | *Comunicar al Contratista la suspensión temporal de la ejecución de obra<br>*Tomar las Medidas de Prevención y Realizar un Plan de Vigilancia y Prevención para continuar con los trabajos   |  | X                     |             |
| R019                      | Oposición de personas a la ejecución del proyecto   | Baja                     | X                           |                  |                   |                      | * Programa de Talleres de Información con los involucrados del proyecto respecto a los alcances y beneficios del proyecto.<br>*Informar a las autoridades locales para gestionar la realización de nuevos proyectos para atender a la población no beneficiada |  |                       | X           |
| R020                      | Actos vandálicos hacia las instalaciones ejecutadas   | Moderada                 | X                           |                  |                   |                      | Coordinación con población y autoridades locales (Juez de Paz, Alcalde, Gobernador, Policía, etc.)   |  |                       | X           |
| R021                      | Por conflictos sociales en la zona del proyecto por personas que no constituyen beneficiarios del proyecto                      | Baja                     | X                           |                  |                   |                      | Coordinación con población y autoridades locales (Juez de Paz, Alcalde, Gobernador, Policía, etc.)   |  | X                     | X           |
| R022                      | Inundación del terreno de la I.E. y ocurrencia de huaycos   | Moderada                 |                             |                  |                   | X                    | Contratación de la póliza de seguros todo riesgo   |  |                       | X           |

#### CLÁUSULA DÉCIMA CUARTA: RESPONSABILIDAD POR VICIOS OCULTOS

Ni la suscripción del Acta de Recepción de Obra, ni el consentimiento de la liquidación del contrato de obra, enervan el derecho de LA ENTIDAD a reclamar, posteriormente, por defectos o vicios ocultos, conforme a lo dispuesto por los artículos 40 de la Ley de Contrataciones del Estado y 173 de su Reglamento.

El plazo máximo de responsabilidad de EL CONTRATISTA es de [CONSIGNAR TIEMPO EN AÑOS, NO MENOR DE 7 AÑOS] años, contados a partir de la conformidad de la recepción [INDICAR TOTAL O PARCIAL, SEGÚN CORRESPONDA] de la obra.

#### CLÁUSULA DÉCIMA QUINTA: PENALIDADES

Si EL CONTRATISTA incurre en retraso injustificado en la ejecución de las prestaciones objeto del contrato, LA ENTIDAD le aplica automáticamente una penalidad por mora por cada día de atraso, de acuerdo a la siguiente fórmula:

$$\text{Penalidad Diaria} = \frac{0.10 \times \text{monto vigente}}{F \times \text{plazo vigente en días}}$$

Donde:

**F = 0.15 para plazos mayores a sesenta (60) días o;**  
**F = 0.40 para plazos menores o iguales a sesenta (60) días.**

El retraso se justifica a través de la solicitud de ampliación de plazo debidamente aprobado. Adicionalmente, se considera justificado el retraso y en consecuencia no se aplica penalidad, cuando EL CONTRATISTA acredite, de modo objetivamente sustentado, que el mayor tiempo transcurrido no le resulta imputable. En este último caso la calificación del retraso como justificado



por parte de LA ENTIDAD no da lugar al pago de gastos generales ni costos directos de ningún tipo, conforme el numeral 162.5 del artículo 162 del Reglamento de la Ley de Contrataciones del Estado.

Adicionalmente a la penalidad por mora se aplicarán las siguientes penalidades:

| OTRAS PENALIDADES |  |  |  |
|-------------------|--|--|--|
| N°                | Supuestos de aplicación de penalidad   | Forma de cálculo   | Procedimiento  |
| 1                 | <u>Permanencia del Plantel Profesional Clave</u><br><br>Cuando el personal acreditado permanece menos de sesenta (60) días desde el inicio de su participación en la ejecución del contrato o del íntegro del plazo de ejecución, si este es menor a los sesenta (60) días, de conformidad con las disposiciones establecidas en el numeral 190.2 del artículo 190 del Reglamento. | 0.5 UIT por cada día de ausencia del personal en obra en el plazo previsto.                        | Según informe del supervisor y/o inspector y/o cualquier otro servidor o funcionario acreditado para tal fin por la Entidad.<br>Se verificará con la documentación expresa en la Oferta Técnica y la de solicitud y aprobación de modificación del personal acreditado, considerándose esto como sustento suficiente y no refutable salvo caso fortuito o de fuerza mayor.   |
| 2                 | <u>Participación del Plantel Profesional Clave</u><br><br>En caso el contratista incumpla con su obligación de ejecutar la prestación con el personal acreditado o debidamente sustituido.   | 0.5 UIT por cada día de ausencia del personal en obra.   | Según informe del supervisor y/o inspector y/o cualquier otro servidor o funcionario acreditado para tal fin por la Entidad.<br>Se verificará con documentación mediante acta de constatación, suscrita entre la entidad y supervisión, o en su defecto con Juez de Paz u otra autoridad competente, en la que se consignará el hecho, además se adjuntará panel fotográfico, considerándose esto como sustento suficiente y no refutable. |
| 3                 | <u>Acceso al Cuaderno de OBRA</u><br><br>Si el contratista o su personal, no permite el acceso al cuaderno de obra al SUPERVISOR DE LA OBRA, impidiéndole anotar las ocurrencias, si la ejecución de la obra se rige por el cuaderno De Obra Físico.   | Cinco por mil (5/1000) del monto de la valorización del periodo por cada día de dicho impedimento. | Según informe del supervisor y/o inspector y/o cualquier otro servidor o funcionario acreditado para tal fin por la Entidad.<br>Se verificará con documentación mediante acta de constatación, suscrita entre entidad y supervisión, o en su defecto con Juez de Paz u otra autoridad competente, en la que se consignará el hecho y panel fotográfico, considerándose esto como sustento suficiente y no refutable.                       |
| 4                 | <u>Revisión del Expediente Técnico de Obra:</u><br>Si dentro del plazo establecido en el artículo 177 del Reglamento de la Ley de Contrataciones del Estado el contratista no presenta al supervisor o inspector de obra,  | 0.25 UIT por cada día de retraso en la presentación.   | Según informe del supervisor y/o inspector y/o cualquier otro servidor o funcionario acreditado para tal fin por la Entidad.<br>Se verificará con la documentación presentada de manera física por mesa de partes según sello de   |



|   |   |   |   |
|---|---|---|---|
|   | el informe técnico de revisión del expediente técnico de obra que incluya, entre otros, las posibles prestaciones adicionales, riesgos del proyecto y otros aspectos que sean materia de consulta.  |   | recibido, considerándose esto como sustento suficiente y no refutable.  |
| 5 | <u>Cartel de Obra:</u><br>Cuando el contratista no coloque cartel de obra dentro del plazo establecido en las especificaciones técnicas y/o el contrato y/o plazo indicado por el supervisor o inspector de obra. Asimismo, es obligación del contratista mantener el cartel de obra durante la ejecución de la obra hasta la recepción de la misma, caso contrario se aplicará la penalidad diaria.  | Uno por mil (1/1000) del monto de la valorización del periodo por cada día de dicho impedimento | Según informe del supervisor y/o inspector y/o cualquier otro servidor o funcionario acreditado para tal fin por la Entidad.<br>Se verificará con documentación mediante acta de constatación, suscrita entre el funcionario de la entidad y supervisión, o en su defecto con Juez de Paz u otra autoridad competente, en la que se consignará el hecho, además se adjuntará panel fotográfico, considerándose esto como sustento suficiente y no refutable.  |
| 6 | <u>Calidad de ejecución de obra:</u><br>Cuando el Supervisor de obra y/o Coordinador de Obra o algún funcionario acreditado por la Entidad observe un trabajo mal ejecutado y/o ejecutado de forma deficiente, y estas no sean subsanadas en plazo notificado vía documentaria se aplicará una penalidad por ocurrencia, y además de dicha penalidad, el CONTRATISTA deberá corregir dicho trabajo sin costo alguno para la entidad.<br>Aplica también en lo referido a la calidad de los materiales empleados o su uso sin ensayos de calidad, en correspondencia. | Uno por mil (1/1000) del monto de la valorización del periodo por cada día de dicho impedimento | Según informe del supervisor y/o inspector y/o cualquier otro servidor o funcionario acreditado para tal fin por la Entidad.<br>Se verificará con documentación mediante acta de constatación, suscrita entre el funcionario de la entidad y supervisión, o en su defecto con Juez de Paz u otra autoridad competente, en la que se consignará el hecho, además se adjuntará panel fotográfico y el asiento de cuaderno de obra correspondiente, considerándose esto como sustento suficiente y no refutable. |
| 7 | <u>Observaciones Formuladas por el Supervisor:</u><br>El contratista no subsana las observaciones detectadas por el supervisor o inspector dentro de los plazos establecidos en el cuaderno de obra.  | 1.0 UIT, por cada ocurrencia detectada.   | Según informe del supervisor y/o inspector y/o cualquier otro servidor o funcionario acreditado para tal fin por la Entidad.<br>Se verificará con documentación mediante acta de constatación, suscrita entre el funcionario de la entidad y supervisión, o en su defecto con Juez de Paz u otra autoridad competente, en la que se consignará el hecho, además se adjuntará panel fotográfico y el asiento de cuaderno de obra correspondiente, considerándose esto como sustento suficiente y no refutable. |
| 8 | <u>Cronogramas de obra y de participación de personal:</u>  | 0.5 UIT, por cada día de  | Según informe del supervisor y/o inspector y/o cualquier otro servidor  |

|  |   |          |  |
|--|---|----------|--|
|  | Cuando el contratista no cumple con entregar al supervisor, el calendario de avance de obra valorizado, el programa de ejecución CPM, el calendario de adquisición de materiales o insumos, calendario de utilización de equipo, calendario de participación de personal clave; adecuados a la fecha de inicio y/o reinicio del plazo de ejecución de obra; dentro de los cinco (5) días calendario de iniciado o reiniciado el Plazo de Ejecución de Obra. | retraso. | o funcionario acreditado para tal fin por la Entidad.<br>Se verificará con la documentación presentada de manera física por a la Supervisión según sello de recibido, considerándose esto como sustento suficiente y no refutable. |
|--|---|----------|--|

#### Importante

*De haberse previsto otras penalidades a las previstas, incluir los supuestos de aplicación de penalidad, la forma de cálculo de la penalidad para cada supuesto y el procedimiento mediante el cual se verifica el supuesto a penalizar, conforme el artículo 163 del Reglamento de la Ley de Contrataciones del Estado.*

Estas penalidades se deducen de las valorizaciones o en la liquidación final, según corresponda; o si fuera necesario, se cobra del monto resultante de la ejecución de la garantía de fiel cumplimiento.

La penalidad por mora y las otras penalidades pueden alcanzar cada una un monto máximo equivalente al diez por ciento (10%) del monto del contrato vigente, o de ser el caso, del ítem que debió ejecutarse.

Cuando se llegue a cubrir el monto máximo de la penalidad por mora o el monto máximo para otras penalidades, LA ENTIDAD puede resolver el contrato por incumplimiento.

#### **CLÁUSULA DÉCIMA SEXTA: RESOLUCIÓN DEL CONTRATO**

Cualquiera de las partes puede resolver el contrato, de conformidad con el numeral 32.3 del artículo 32 y artículo 36 de la Ley de Contrataciones del Estado, y el artículo 164 de su Reglamento. De darse el caso, LA ENTIDAD procederá de acuerdo a lo establecido en los artículos 165 y 207 del Reglamento de la Ley de Contrataciones del Estado.

#### **CLÁUSULA DÉCIMA SÉTIMA: RESPONSABILIDAD DE LAS PARTES**

Cuando se resuelva el contrato por causas imputables a algunas de las partes, se debe resarcir los daños y perjuicios ocasionados, a través de la indemnización correspondiente. Ello no obsta la aplicación de las sanciones administrativas, penales y pecuniarias a que dicho incumplimiento diere lugar, en el caso que éstas correspondan.

Lo señalado precedentemente no exime a ninguna de las partes del cumplimiento de las demás obligaciones previstas en el presente contrato.

#### **CLÁUSULA DÉCIMA OCTAVA: ANTICORRUPCIÓN**

EL CONTRATISTA declara y garantiza no haber, directa o indirectamente, o tratándose de una persona jurídica a través de sus socios, integrantes de los órganos de administración, apoderados, representantes legales, funcionarios, asesores o personas vinculadas a las que se refiere el artículo 7 del Reglamento de la Ley de Contrataciones del Estado, ofrecido, negociado o efectuado, cualquier pago o, en general, cualquier beneficio o incentivo ilegal en relación al contrato.

Asimismo, el CONTRATISTA se obliga a conducirse en todo momento, durante la ejecución del contrato, con honestidad, probidad, veracidad e integridad y de no cometer actos ilegales o de corrupción, directa o indirectamente o a través de sus socios, accionistas, participacionistas, integrantes de los órganos de administración, apoderados, representantes legales, funcionarios,

asesores y personas vinculadas a las que se refiere el artículo 7 del Reglamento de la Ley de Contrataciones del Estado.

Además, EL CONTRATISTA se compromete a i) comunicar a las autoridades competentes, de manera directa y oportuna, cualquier acto o conducta ilícita o corrupta de la que tuviera conocimiento; y ii) adoptar medidas técnicas, organizativas y/o de personal apropiadas para evitar los referidos actos o prácticas.

Finalmente, EL CONTRATISTA se compromete a no colocar a los funcionarios públicos con los que deba interactuar, en situaciones reñidas con la ética. En tal sentido, reconoce y acepta la prohibición de ofrecerles a éstos cualquier tipo de obsequio, donación, beneficio y/o gratificación, ya sea de bienes o servicios, cualquiera sea la finalidad con la que se lo haga.

#### **CLÁUSULA DÉCIMA NOVENA: MARCO LEGAL DEL CONTRATO**

Sólo en lo no previsto en este contrato, en la Ley de Contrataciones del Estado y su Reglamento, en las directivas que emita el OSCE y demás normativa especial que resulte aplicable, serán de aplicación supletoria las disposiciones pertinentes del Código Civil vigente, cuando corresponda, y demás normas de derecho privado.

#### **CLÁUSULA VIGÉSIMA: SOLUCIÓN DE CONTROVERSIAS<sup>40</sup>**

Las controversias que surjan entre las partes durante la ejecución del contrato se resuelven mediante conciliación o arbitraje, según el acuerdo de las partes.

Cualquiera de las partes tiene derecho a iniciar el arbitraje a fin de resolver dichas controversias dentro del plazo de caducidad previsto en la Ley de Contrataciones del Estado y su Reglamento.

Facultativamente, cualquiera de las partes tiene el derecho a solicitar una conciliación dentro del plazo de caducidad correspondiente, según lo señalado en el artículo 224 del Reglamento de la Ley de Contrataciones del Estado, sin perjuicio de recurrir al arbitraje, en caso no se llegue a un acuerdo entre ambas partes o se llegue a un acuerdo parcial. Las controversias sobre nulidad del contrato solo pueden ser sometidas a arbitraje.

El Laudo arbitral emitido es inapelable, definitivo y obligatorio para las partes desde el momento de su notificación, según lo previsto en el numeral 45.21 del artículo 45 de la Ley de Contrataciones del Estado.

##### **Importante para la Entidad**

*De acuerdo con lo dispuesto en el numeral 243.4 del artículo 243 del Reglamento, la obligatoriedad de someter a Junta de Resolución de Disputas las controversias en los contratos de obra por montos superiores a veinte millones con 00/100 Soles (S/ 20 000 000,00), es obligatoria. Asimismo, el sometimiento de la solución de controversias a una Junta de Resolución de Disputas en los contratos cuyos montos sean iguales o menores a veinte millones con 00/100 Soles (S/ 20 000 000,00) es facultativa. En tal sentido, según lo previsto en el Anexo N° 2 de la Directiva N° 012-2019-OSCE/CD incluir la siguiente cláusula, según corresponda:*

#### **CLÁUSULA VIGÉSIMA PRIMERA: JUNTA DE RESOLUCIÓN DE DISPUTAS**

*Las partes acuerdan para la solución de las controversias derivadas del presente Contrato de Obra conformar una Junta de Resolución de Disputas (en adelante, la JRD) de acuerdo a las disposiciones de la Ley de Contrataciones del Estado, su Reglamento y las directivas que emita OSCE al respecto (en adelante, las "Normas Aplicables a la JRD"); encargando su organización y administración al [DENOMINACIÓN O RAZÓN SOCIAL DEL CENTRO DE ADMINISTRACIÓN DESIGNADO POR LAS PARTES AL CUAL ENCARGAN LA ORGANIZACIÓN DE LA JRD].*

*La JRD estará compuesta por [TRES (3) MIEMBROS / UN (1) MIEMBRO], los/el cual/es será/n designado/s conforme a las Normas Aplicables a la JRD.*

<sup>40</sup> De acuerdo con el numeral 225.3 del artículo 225 del Reglamento, las partes pueden recurrir al arbitraje ad hoc cuando las controversias deriven de procedimientos de selección cuyo valor referencial sea menor o igual a cinco millones con 00/100 soles (S/ 5 000 000,00).

*Todas las controversias generadas entre las partes con ocasión al presente Contrato de Obra deben ser sometidas, en primer lugar, a la decisión de la JRD de conformidad con las Normas Aplicables a las JRD.*

*La decisión que emita la JRD es vinculante y, por tanto, de inmediato y obligatorio cumplimiento para las partes conforme a lo establecido en las Normas Aplicables a la JRD. El incumplimiento de la decisión otorga a la parte afectada la potestad de resolver el contrato, previo aviso requiriendo el cumplimiento.*

*En caso alguna de las Partes no esté de acuerdo con la decisión emitida por la JRD, podrá someter la controversia a arbitraje conforme a lo establecido en las Normas Aplicables a la JRD. Las Partes acuerdan que es condición obligatoria para el inicio del arbitraje el haber concluido de modo previo el procedimiento ante la JRD.*

*Si una Parte no manifiesta su disconformidad con una decisión emitida por la JRD en el plazo previsto en las Normas Aplicables a las JRD, entonces dicha decisión adquiere el carácter de definitiva y no podrá ser sometida a arbitraje. Si una Parte manifiesta su disconformidad con una decisión emitida por la JRD en el plazo previsto en las Normas Aplicables a las JRD, pero no inicia el arbitraje respectivo en el plazo previsto en dichas Normas, aquella adquiere la calidad de definitiva.*

**Incorporar o eliminar, según corresponda**

## **CLÁUSULA VIGÉSIMA SEGUNDA: FACULTAD DE ELEVAR A ESCRITURA PÚBLICA**

Cualquiera de las partes puede elevar el presente contrato a Escritura Pública corriendo con todos los gastos que demande esta formalidad.

## **CLÁUSULA VIGÉSIMA TERCERA: DOMICILIO PARA EFECTOS DE LA EJECUCIÓN CONTRACTUAL**

Las partes declaran el siguiente domicilio para efecto de las notificaciones que se realicen durante la ejecución del presente contrato:

DOMICILIO DE LA ENTIDAD: [.....]

DOMICILIO DEL CONTRATISTA: [CONSIGNAR EL DOMICILIO SEÑALADO POR EL POSTOR GANADOR DE LA BUENA PRO AL PRESENTAR LOS REQUISITOS PARA EL PERFECCIONAMIENTO DEL CONTRATO]

La variación del domicilio aquí declarado de alguna de las partes debe ser comunicada a la otra parte, formalmente y por escrito, con una anticipación no menor de quince (15) días calendario.

De acuerdo con las bases integradas, la oferta y las disposiciones del presente contrato, las partes lo firman por duplicado en señal de conformidad en la ciudad de [.....] al [CONSIGNAR FECHA].

\_\_\_\_\_  
“LA ENTIDAD”

\_\_\_\_\_  
“EL CONTRATISTA”

### **Importante**

*Este documento puede firmarse digitalmente si ambas partes cuentan con firma digital, según la Ley N° 27269, Ley de Firmas y Certificados Digitales<sup>41</sup>.*

<sup>41</sup> Para mayor información sobre la normativa de firmas y certificados digitales ingresar a: <https://www.indecopi.gob.pe/web/firmas-digitales/firmar-y-certificados-digitales>

## CAPÍTULO VI CONSTANCIA DE PRESTACIÓN DE EJECUCIÓN DE OBRA

De conformidad con el artículo 169 del Reglamento, se deja expresa constancia de la culminación de la prestación derivada del contrato mencionado en el numeral 3 del presente documento.

|  |   |                                 |                 |                                 |
|--|---|---------------------------------|-----------------|---------------------------------|
| <b>1 DATOS DEL DOCUMENTO</b>                     | Número del documento  |                                 |                 |                                 |
|  | Fecha de emisión del documento  |                                 |                 |                                 |
| <b>2 DATOS DEL CONTRATISTA</b>                   | Nombre, denominación o razón social   |                                 |                 |                                 |
|  | RUC   |                                 |                 |                                 |
|  | EN CASO EL CONTRATISTA SEA UN CONSORCIO, ADEMÁS SE DEBERÁ REGISTRAR LA SIGUIENTE INFORMACIÓN: |                                 |                 |                                 |
|  | Nombre o razón social del integrante del consorcio  | RUC                             | %               | Descripción de las obligaciones |
|  |   |                                 |                 |                                 |
| <b>3 DATOS DEL CONTRATO</b>                      | Número del contrato   |                                 |                 |                                 |
|  | Tipo y número del procedimiento de selección  |                                 |                 |                                 |
|  | Descripción del objeto del contrato   |                                 |                 |                                 |
|  | Fecha de suscripción del contrato   |                                 |                 |                                 |
|  | Monto del contrato  |                                 |                 |                                 |
| <b>4 DATOS DE LA OBRA</b>                        | Denominación de la obra   |                                 |                 |                                 |
|  | Ubicación de la obra (Región, Provincia y Distrito)   |                                 |                 |                                 |
|  | Nombres y apellidos del Supervisor de la Obra   |                                 |                 |                                 |
|  | Plazo de ejecución de la obra   | Plazo original                  | días calendario |                                 |
|  |   | Ampliación(es) de plazo         | días calendario |                                 |
|  |   | Total plazo                     | días calendario |                                 |
|  |   | Fecha de culminación de la obra |                 |                                 |
|  |   | Fecha de recepción de la obra   |                 |                                 |
|  |   | Fecha de liquidación de la obra |                 |                                 |
|  | Monto de la obra  | Número de adicionales de obra   |                 |                                 |
|  |   | Monto total de los adicionales  |                 |                                 |
|  |   | Número de deductivos            |                 |                                 |
| Monto total de los deductivos                    |   |                                 |                 |                                 |
| Monto total de la obra (sólo componente de obra) |   |                                 |                 |                                 |

|   |   |    |  |    |  |
|---|---|----|--|----|--|
| <b>5 APLICACIÓN DE PENALIDADES</b>              | Monto de las penalidades por mora                           |    |  |    |  |
|   | Monto de otras penalidades                                  |    |  |    |  |
|   | Monto total de las penalidades aplicadas                    |    |  |    |  |
| <b>6 SOLUCIÓN DE CONTROVERSIAS DEL CONTRATO</b> | Junta de Resolución de Disputas                             | Si |  | No |  |
|   | Arbitraje   | Si |  | No |  |
|   | N° de arbitrajes  |    |  |    |  |
| <b>7 DATOS DE LA ENTIDAD</b>                    | Nombre de la Entidad  |    |  |    |  |
|   | RUC de la Entidad   |    |  |    |  |
|   | Nombres y apellidos del funcionario que emite la constancia |    |  |    |  |
|   | Cargo que ocupa en la Entidad                               |    |  |    |  |
|   | Teléfono de contacto  |    |  |    |  |
| <b>8</b>  |   |    |  |    |  |
|   | <b>NOMBRE, FIRMA Y SELLO DEL FUNCIONARIO COMPETENTE</b>     |    |  |    |  |

## ANEXOS



## ANEXO N° 1

### DECLARACIÓN JURADA DE DATOS DEL POSTOR

Señores

**[CONSIGNAR ÓRGANO ENCARGADO DE LAS CONTRATACIONES O COMITÉ DE SELECCIÓN, SEGÚN CORRESPONDA]**

**ADJUDICACIÓN SIMPLIFICADA N° [CONSIGNAR NOMENCLATURA DEL PROCEDIMIENTO]**

Presente.-

El que se suscribe, [.....], postor y/o Representante Legal de [CONSIGNAR EN CASO DE SER PERSONA JURÍDICA], identificado con [CONSIGNAR TIPO DE DOCUMENTO DE IDENTIDAD] N° [CONSIGNAR NÚMERO DE DOCUMENTO DE IDENTIDAD], con poder inscrito en la localidad de [CONSIGNAR EN CASO DE SER PERSONA JURÍDICA] en la Ficha N° [CONSIGNAR EN CASO DE SER PERSONA JURÍDICA] Asiento N° [CONSIGNAR EN CASO DE SER PERSONA JURÍDICA], **DECLARO BAJO JURAMENTO** que la siguiente información se sujeta a la verdad:

|                                       |               |    |    |
|---------------------------------------|---------------|----|----|
| Nombre, Denominación o Razón Social : |               |    |    |
| Domicilio Legal :                     |               |    |    |
| RUC :                                 | Teléfono(s) : |    |    |
| MYPE <sup>42</sup>                    |               | Sí | No |
| Correo electrónico :                  |               |    |    |

#### Autorización de notificación por correo electrónico:

Autorizo que se notifiquen al correo electrónico indicado las siguientes actuaciones:

1. Solicitud de reducción de la oferta económica.
2. Solicitud de subsanación de los requisitos para perfeccionar el contrato.
3. Solicitud para presentar los documentos para perfeccionar el contrato, según orden de prelación, de conformidad con lo previsto en el artículo 141 del Reglamento.
4. Respuesta a la solicitud de acceso al expediente de contratación.

Asimismo, me comprometo a remitir la confirmación de recepción, en el plazo máximo de dos (2) días hábiles de recibida la comunicación.

[CONSIGNAR CIUDAD Y FECHA]

.....  
**Firma, Nombres y Apellidos del postor o Representante legal, según corresponda**

#### Importante

*La notificación dirigida a la dirección de correo electrónico consignada se entenderá válidamente efectuada cuando la Entidad reciba acuse de recepción.*

<sup>42</sup> Esta información será verificada por la Entidad en la página web del Ministerio de Trabajo y Promoción del Empleo en la sección consulta de empresas acreditadas en el REMYPE en el link <http://www2.trabajo.gob.pe/servicios-en-linea-2-2/> y se tendrá en consideración, en caso el postor ganador de la buena pro solicite la retención del diez por ciento (10%) del monto del contrato, en calidad de garantía de fiel cumplimiento, según las condiciones previstas en el numeral 149.4 del artículo 149 y numeral 151.3 del artículo 151 del Reglamento. Asimismo, dicha información se tendrá en cuenta en caso de empate, conforme a lo previsto en el artículo 91 del Reglamento.

**Importante**

*Cuando se trate de consorcios, la declaración jurada es la siguiente:*

**ANEXO N° 1**

**DECLARACIÓN JURADA DE DATOS DEL POSTOR**

Señores

**[CONSIGNAR ÓRGANO ENCARGADO DE LAS CONTRATACIONES O COMITÉ DE SELECCIÓN, SEGÚN CORRESPONDA]**

**ADJUDICACIÓN SIMPLIFICADA N° [CONSIGNAR NOMENCLATURA DEL PROCEDIMIENTO]**

Presente.-

El que se suscribe, [...], representante común del consorcio [CONSIGNAR EL NOMBRE DEL CONSORCIO], identificado con [CONSIGNAR TIPO DE DOCUMENTO DE IDENTIDAD] N° [CONSIGNAR NÚMERO DE DOCUMENTO DE IDENTIDAD], **DECLARO BAJO JURAMENTO** que la siguiente información se sujeta a la verdad:

|                                       |               |    |    |  |
|---------------------------------------|---------------|----|----|--|
| Datos del consorciado 1               |               |    |    |  |
| Nombre, Denominación o Razón Social : |               |    |    |  |
| Domicilio Legal :                     |               |    |    |  |
| RUC :                                 | Teléfono(s) : |    |    |  |
| MYPE <sup>43</sup>                    |               | Sí | No |  |
| Correo electrónico :                  |               |    |    |  |

|                                       |               |    |    |  |
|---------------------------------------|---------------|----|----|--|
| Datos del consorciado 2               |               |    |    |  |
| Nombre, Denominación o Razón Social : |               |    |    |  |
| Domicilio Legal :                     |               |    |    |  |
| RUC :                                 | Teléfono(s) : |    |    |  |
| MYPE <sup>44</sup>                    |               | Sí | No |  |
| Correo electrónico :                  |               |    |    |  |

|                                       |               |    |    |  |
|---------------------------------------|---------------|----|----|--|
| Datos del consorciado ...             |               |    |    |  |
| Nombre, Denominación o Razón Social : |               |    |    |  |
| Domicilio Legal :                     |               |    |    |  |
| RUC :                                 | Teléfono(s) : |    |    |  |
| MYPE <sup>45</sup>                    |               | Sí | No |  |
| Correo electrónico :                  |               |    |    |  |

**Autorización de notificación por correo electrónico:**

Correo electrónico del consorcio:

<sup>43</sup> Esta información será verificada por la Entidad en la página web del Ministerio de Trabajo y Promoción del Empleo en la sección consulta de empresas acreditadas en el REMYPE en el link <http://www2.trabajo.gob.pe/servicios-en-linea-2-2/> y se tendrá en consideración, en caso el consorcio ganador de la buena pro solicite la retención del diez por ciento (10%) del monto del contrato, en calidad de garantía de fiel cumplimiento, según las condiciones previstas en el numeral 149.4 del artículo 149 y numeral 151.3 del artículo 151 del Reglamento. Asimismo, dicha información se tendrá en cuenta en caso de empate, conforme a lo previsto en el artículo 91 del Reglamento. Para dichos efectos, todos los integrantes del consorcio deben acreditar la condición de micro o pequeña empresa.

<sup>44</sup> Ibídem.

<sup>45</sup> Ibídem.

Autorizo que se notifiquen al correo electrónico indicado las siguientes actuaciones:

1. Solicitud de reducción de la oferta económica.
2. Solicitud de subsanación de los requisitos para perfeccionar el contrato.
3. Solicitud para presentar los documentos para perfeccionar el contrato, según orden de prelación, de conformidad con lo previsto en el artículo 141 del Reglamento.
4. Respuesta a la solicitud de acceso al expediente de contratación.

Asimismo, me comprometo a remitir la confirmación de recepción, en el plazo máximo de dos (2) días hábiles de recibida la comunicación.

[CONSIGNAR CIUDAD Y FECHA]

.....  
**Firma, Nombres y Apellidos del representante  
común del consorcio**

**Importante**

*La notificación dirigida a la dirección de correo electrónico consignada se entenderá válidamente efectuada cuando la Entidad reciba acuse de recepción.*

## ANEXO N° 2

### DECLARACIÓN JURADA (ART. 52 DEL REGLAMENTO DE LA LEY DE CONTRATACIONES DEL ESTADO)

Señores

**[CONSIGNAR ÓRGANO ENCARGADO DE LAS CONTRATACIONES O COMITÉ DE SELECCIÓN, SEGÚN CORRESPONDA]**

**ADJUDICACIÓN SIMPLIFICADA N° [CONSIGNAR NOMENCLATURA DEL PROCEDIMIENTO]**

Presente.-

Mediante el presente el suscrito, postor y/o Representante Legal de **[CONSIGNAR EN CASO DE SER PERSONA JURÍDICA]**, declaro bajo juramento:

- i. No haber incurrido y me obligo a no incurrir en actos de corrupción, así como a respetar el principio de integridad.
- ii. No tener impedimento para postular en el procedimiento de selección ni para contratar con el Estado, conforme al artículo 11 de la Ley de Contrataciones del Estado.
- iii. Conocer las sanciones contenidas en la Ley de Contrataciones del Estado y su Reglamento, así como las disposiciones aplicables de la Ley N° 27444, Ley del Procedimiento Administrativo General.
- iv. Participar en el presente proceso de contratación en forma independiente sin mediar consulta, comunicación, acuerdo, arreglo o convenio con ningún proveedor; y, conocer las disposiciones del Decreto Legislativo N° 1034, Decreto Legislativo que aprueba la Ley de Represión de Conductas Anticompetitivas.
- v. Conocer, aceptar y someterme a las bases, condiciones y reglas del procedimiento de selección.
- vi. Ser responsable de la veracidad de los documentos e información que presento en el presente procedimiento de selección.
- vii. Comprometerme a mantener la oferta presentada durante el procedimiento de selección y a perfeccionar el contrato, en caso de resultar favorecido con la buena pro.

**[CONSIGNAR CIUDAD Y FECHA]**

.....  
**Firma, Nombres y Apellidos del postor o  
Representante legal, según corresponda**

#### **Importante**

*En el caso de consorcios, cada integrante debe presentar esta declaración jurada, salvo que sea presentada por el representante común del consorcio.*

### ANEXO N° 3

#### DECLARACIÓN JURADA DE CUMPLIMIENTO DEL EXPEDIENTE TÉCNICO

Señores

**[CONSIGNAR ÓRGANO ENCARGADO DE LAS CONTRATACIONES O COMITÉ DE SELECCIÓN, SEGÚN CORRESPONDA]**

**ADJUDICACIÓN SIMPLIFICADA N° [CONSIGNAR NOMENCLATURA DEL PROCEDIMIENTO]**

Presente.-

Es grato dirigirme a usted, para hacer de su conocimiento que luego de haber examinado las bases y demás documentos del procedimiento de la referencia y, conociendo todos los alcances y las condiciones detalladas en dichos documentos, el postor que suscribe ofrece la ejecución de la obra **[CONSIGNAR EL OBJETO DE LA CONVOCATORIA]**, de conformidad con el respectivo Expediente Técnico y las demás condiciones que se indican en el numeral 3.1 del Capítulo III de la sección específica de las bases y los documentos del procedimiento.

**[CONSIGNAR CIUDAD Y FECHA]**

.....  
**Firma, Nombres y Apellidos del postor o  
Representante legal o común, según corresponda**

## ANEXO N° 4

### DECLARACIÓN JURADA DE PLAZO DE EJECUCIÓN DE LA OBRA

Señores

**[CONSIGNAR ÓRGANO ENCARGADO DE LAS CONTRATACIONES O COMITÉ DE SELECCIÓN, SEGÚN CORRESPONDA]**

**ADJUDICACIÓN SIMPLIFICADA N° [CONSIGNAR NOMENCLATURA DEL PROCEDIMIENTO]**

Presente.-

Mediante el presente, con pleno conocimiento de las condiciones que se exigen en las bases del procedimiento de la referencia, me comprometo a ejecutar la obra **[CONSIGNAR LA DENOMINACIÓN DE LA CONVOCATORIA]** en el plazo de **[CONSIGNAR EL PLAZO OFERTADO, EL CUAL DEBE SER EXPRESADO EN DÍAS CALENDARIO]** días calendario.

**[CONSIGNAR CIUDAD Y FECHA]**

.....  
**Firma, Nombres y Apellidos del postor o  
Representante legal o común, según corresponda**

#### Importante para la Entidad

- *Cuando en el expediente de contratación establezca que la obra debe ejecutarse bajo la modalidad de ejecución llave en mano, considerar lo siguiente, según corresponda*

*“Mediante el presente, con pleno conocimiento de las condiciones que se exigen en las bases del procedimiento de la referencia, me comprometo a ejecutar la obra **[CONSIGNAR LA DENOMINACIÓN DE LA CONVOCATORIA]**, su equipamiento, mobiliario y montaje hasta la puesta en servicio, en el plazo de **[CONSIGNAR EL PLAZO OFERTADO, EL CUAL DEBE ESTAR EXPRESADO EN DÍAS CALENDARIO]** días calendario”<sup>46</sup>*

*“Mediante el presente, con pleno conocimiento de las condiciones que se exigen en las bases del procedimiento de la referencia, me comprometo a ejecutar la obra **[CONSIGNAR LA DENOMINACIÓN DE LA CONVOCATORIA]**, su equipamiento, mobiliario y montaje hasta la puesta en servicio, en el plazo de **[CONSIGNAR EL PLAZO OFERTADO, EL CUAL DEBE ESTAR EXPRESADO EN DÍAS CALENDARIO]** días calendario, y la ejecución de la operación asistida de la obra en el plazo de **[CONSIGNAR EL PLAZO OFERTADO DE LA PRESTACIÓN ASISTIDA DE LA OBRA, EL CUAL DEBE ESTAR EXPRESADO EN DÍAS CALENDARIO]** días calendario.”<sup>47</sup>*

**Incluir las disposiciones, según corresponda. Una vez culminada la elaboración de las bases, las notas que no se incorporen deben ser eliminadas.**

<sup>46</sup> Este párrafo debe ser incluido en el caso de obras que se ejecuten bajo la modalidad de ejecución llave en mano que no incluya operación asistida.

<sup>47</sup> Este párrafo debe ser incluido en el caso de obras que se ejecuten bajo la modalidad de ejecución llave en mano que incluya operación asistida.

## ANEXO N° 5

### PROMESA DE CONSORCIO

(Sólo para el caso en que un consorcio se presente como postor)

Señores

**[CONSIGNAR ÓRGANO ENCARGADO DE LAS CONTRATACIONES O COMITÉ DE SELECCIÓN, SEGÚN CORRESPONDA]**

**ADJUDICACIÓN SIMPLIFICADA N° [CONSIGNAR NOMENCLATURA DEL PROCEDIMIENTO]**

Presente.-

Los suscritos declaramos expresamente que hemos convenido en forma irrevocable, durante el lapso que dure el procedimiento de selección, para presentar una oferta conjunta a la **ADJUDICACIÓN SIMPLIFICADA N° [CONSIGNAR NOMENCLATURA DEL PROCEDIMIENTO]**.

Asimismo, en caso de obtener la buena pro, nos comprometemos a formalizar el contrato de consorcio, de conformidad con lo establecido por el artículo 140 del Reglamento de la Ley de Contrataciones del Estado, bajo las siguientes condiciones:

a) Integrantes del consorcio

1. **[NOMBRE, DENOMINACIÓN O RAZÓN SOCIAL DEL CONSORCIADO 1].**
2. **[NOMBRE, DENOMINACIÓN O RAZÓN SOCIAL DEL CONSORCIADO 2].**

b) Designamos a **[CONSIGNAR NOMBRES Y APELLIDOS DEL REPRESENTANTE COMÚN]**, identificado con **[CONSIGNAR TIPO DE DOCUMENTO DE IDENTIDAD] N° [CONSIGNAR NÚMERO DE DOCUMENTO DE IDENTIDAD]**, como representante común del consorcio para efectos de participar en todos los actos referidos al procedimiento de selección, suscripción y ejecución del contrato correspondiente con **[CONSIGNAR NOMBRE DE LA ENTIDAD]**.

Asimismo, declaramos que el representante común del consorcio no se encuentra impedido, inhabilitado ni suspendido para contratar con el Estado.

c) Fijamos nuestro domicilio legal común en [.....].

d) Las obligaciones que corresponden a cada uno de los integrantes del consorcio son las siguientes:

1. OBLIGACIONES DE **[NOMBRE, DENOMINACIÓN O RAZÓN SOCIAL DEL CONSORCIADO 1]** [ % ]<sup>48</sup>

**[DESCRIBIR LAS OBLIGACIONES DEL CONSORCIADO 1]**

2. OBLIGACIONES DE **[NOMBRE, DENOMINACIÓN O RAZÓN SOCIAL DEL CONSORCIADO 2]** [ % ]<sup>49</sup>

**[DESCRIBIR LAS OBLIGACIONES DEL CONSORCIADO 2]**

TOTAL OBLIGACIONES 100%<sup>50</sup>

**[CONSIGNAR CIUDAD Y FECHA]**

<sup>48</sup> Consignar únicamente el porcentaje total de las obligaciones, el cual debe ser expresado en número entero, sin decimales.

<sup>49</sup> Consignar únicamente el porcentaje total de las obligaciones, el cual debe ser expresado en número entero, sin decimales.

<sup>50</sup> Este porcentaje corresponde a la sumatoria de los porcentajes de las obligaciones de cada uno de los integrantes del consorcio.



.....  
**Consortiado 1**  
**Nombres, apellidos y firma del Consortiado 1**  
**o de su Representante Legal**  
**Tipo y N° de Documento de Identidad**

.....  
**Consortiado 2**  
**Nombres, apellidos y firma del Consortiado 2**  
**o de su Representante Legal**  
**Tipo y N° de Documento de Identidad**

**Importante**

*De conformidad con el artículo 52 del Reglamento, las firmas de los integrantes del consorcio deben ser legalizadas.*

**Importante para la Entidad**

*En caso de la contratación de la ejecución de una obra bajo el sistema a precios unitarios incluir el siguiente anexo:*

*Esta nota deberá ser eliminada una vez culminada la elaboración de las bases*

**ANEXO N° 6**

**PRECIO DE LA OFERTA**

**ÍTEM N° [INDICAR NÚMERO]**

Señores

**[CONSIGNAR ÓRGANO ENCARGADO DE LAS CONTRATACIONES O COMITÉ DE SELECCIÓN, SEGÚN CORRESPONDA]**

**ADJUDICACIÓN SIMPLIFICADA N° [CONSIGNAR NOMENCLATURA DEL PROCEDIMIENTO]**

Presente.-

Es grato dirigirme a usted, para hacer de su conocimiento que, de acuerdo con las bases, mi oferta es la siguiente:

**[INCLUIR LA ESTRUCTURA DEL PRESUPUESTO DE OBRA, A FIN DE QUE EL POSTOR CONSIGNE LOS PRECIOS UNITARIOS Y EL PRECIO TOTAL DE SU OFERTA, TAL COMO SE MUESTRA DE MANERA REFERENCIAL EN EL SIGUIENTE EJEMPLO:]**

| N°<br>ITEM | PARTIDA | UNIDAD | METRADO | PU | SUB TOTAL |
|------------|---------|--------|---------|----|-----------|
|            |         |        |         |    |           |
|            |         |        |         |    |           |

|     |                            |  |
|-----|----------------------------|--|
| 1   | Total costo directo (A)    |  |
| 2   | Gastos generales           |  |
| 2.1 | Gastos fijos               |  |
| 2.2 | Gastos variables           |  |
|     | Total gastos generales (B) |  |
| 3   | Utilidad (C)               |  |
|     | SUBTOTAL (A+B+C)           |  |
| 4   | IGV <sup>51</sup>          |  |
| 5   | Monto total de la oferta   |  |

...]

El precio de la oferta en **[CONSIGNAR LA MONEDA DE LA CONVOCATORIA]** incluye todos los tributos, seguros, transporte, inspecciones, pruebas y, de ser el caso, los costos laborales conforme a la legislación vigente, así como cualquier otro concepto que pueda tener incidencia sobre el costo de la obra a ejecutar; excepto la de aquellos postores que gocen de alguna exoneración legal, no incluirán en el precio de su oferta los tributos respectivos.

**[CONSIGNAR CIUDAD Y FECHA]**

<sup>51</sup> Para el cálculo del IGV, aplica el redondeo previsto en la Resolución de Superintendencia SUNAT N° 025-2000/SUNAT o norma que la reemplace. En ese sentido, el porcentaje se calcula considerando dos (2) decimales. Para efectos del redondeo  
i) Si el primer decimal siguiente es inferior a cinco (5), el valor permanecerá igual, suprimiéndose los decimales posteriores  
y ii) Si el primer decimal siguiente es igual o superior a cinco (5), el valor será incrementado en un centésimo.

.....  
**Firma, Nombres y Apellidos del postor o  
Representante legal o común, según corresponda**

**Importante**

- *En caso que el postor reduzca su oferta, según lo previsto en el artículo 68 del Reglamento, debe presentar nuevamente este Anexo.*
- *El postor que goce de alguna exoneración legal, debe indicar que su oferta no incluye el tributo materia de la exoneración, debiendo incluir el siguiente texto:*  
  
*“Mi oferta no incluye [CONSIGNAR EL TRIBUTO MATERIA DE LA EXONERACIÓN]”.*
- *El análisis de precios unitarios y el detalle de los gastos generales fijos y variables no se presentan en la oferta, sino para el perfeccionamiento del contrato.*

**Importante para la Entidad**

- *A fin de facilitar la labor del órgano encargado de las contrataciones o comité de selección, según corresponda, se recomienda publicar conjuntamente con las bases un archivo en Excel del presupuesto de la obra conforme el expediente técnico a fin de que los postores puedan utilizarlo al momento de elaborar su oferta. En tal caso, consignar lo siguiente:*  
  
*“Adicionalmente al documento escaneado del presente anexo, el postor puede adjuntar el archivo en Excel del presupuesto de la obra (que fue publicado conjuntamente con las bases), completando la información que sustenta el precio de su oferta. En caso de divergencia prevalece el documento escaneado del precio de la oferta”.*
- *En caso de procedimientos según relación de ítems, consignar lo siguiente:*  
  
*“El postor debe presentar el precio de su oferta en forma independiente, en los ítems que se presente”.*
- *En caso de contratación de obras por paquete, consignar lo siguiente:*  
  
*“El postor debe presentar el precio de su oferta con el detalle de cada obra incluida en el paquete”.*
- *En caso de contrataciones que conllevan la ejecución de prestaciones accesorias, consignar lo siguiente:*  
  
*“El postor debe detallar en el precio de su oferta, el monto correspondiente a la prestación principal y las prestaciones accesorias”.*
- *Si durante la fase de actos preparatorios, las Entidades advierten que es posible la participación de proveedores que gozan del beneficio de la exoneración del IGV prevista en la Ley N° 27037, Ley de Promoción de la Inversión en la Amazonía, consignar lo siguiente:*  
  
*“La oferta de los postores que presenten la Declaración Jurada de cumplimiento de condiciones para la aplicación de la exoneración del IGV (Anexo N° 7), debe encontrarse dentro de los límites del valor referencial sin IGV”.*

**Incluir las disposiciones, según corresponda. Una vez culminada la elaboración de las bases, las notas que no se incorporen deben ser eliminadas**

**Importante para la Entidad**

*En caso de la contratación de la ejecución de una obra bajo el sistema a suma alzada incluir el siguiente anexo:*

*Esta nota deberá ser eliminada una vez culminada la elaboración de las bases*

**ANEXO N° 6**

**PRECIO DE LA OFERTA**

**ÍTEM N° [INDICAR NÚMERO]**

Señores

**[CONSIGNAR ÓRGANO ENCARGADO DE LAS CONTRATACIONES O COMITÉ DE SELECCIÓN, SEGÚN CORRESPONDA]**

**ADJUDICACIÓN SIMPLIFICADA N° [CONSIGNAR NOMENCLATURA DEL PROCEDIMIENTO]**

Presente.-

Es grato dirigirme a usted, para hacer de su conocimiento que, de acuerdo con las bases, mi oferta es la siguiente:

| CONCEPTO     | PRECIO TOTAL |
|--------------|--------------|
|              |              |
| <b>TOTAL</b> |              |

El precio de la oferta **[CONSIGNAR LA MONEDA DE LA CONVOCATORIA]** incluye todos los tributos, seguros, transporte, inspecciones, pruebas y, de ser el caso, los costos laborales conforme a la legislación vigente, así como cualquier otro concepto que pueda tener incidencia sobre el costo de la obra a ejecutar; excepto la de aquellos postores que gocen de alguna exoneración legal, no incluirán en el precio de su oferta los tributos respectivos.

**[CONSIGNAR CIUDAD Y FECHA]**

.....  
**Firma, Nombres y Apellidos del postor o  
Representante legal o común, según corresponda**

**Importante**

- El postor debe adjuntar el desagregado de partidas que sustenta su oferta, tal como se muestra de manera referencial en el siguiente ejemplo:*

| N° ITEM | PARTIDA                 | UNIDAD | METRADO | PU | SUB TOTAL |
|---------|-------------------------|--------|---------|----|-----------|
|         |                         |        |         |    |           |
|         |                         |        |         |    |           |
| 1       | Total costo directo (A) |        |         |    |           |
| 2       | Gastos generales        |        |         |    |           |
| 2.1     | Gastos fijos            |        |         |    |           |

|     |                            |  |
|-----|----------------------------|--|
| 2.2 | Gastos variables           |  |
|     | Total gastos generales (B) |  |
| 3   | Utilidad (C)               |  |
|     | SUBTOTAL (A+B+C)           |  |
| 4   | IGV <sup>52</sup>          |  |
| 5   | Monto total de la oferta   |  |

- En caso que el postor reduzca su oferta, según lo previsto en el artículo 68 del Reglamento, debe presentar nuevamente este Anexo.
- El postor que goce de alguna exoneración legal, debe indicar que su oferta no incluye el tributo materia de la exoneración, debiendo incluir el siguiente texto:  
"Mi oferta no incluye [CONSIGNAR EL TRIBUTO MATERIA DE LA EXONERACIÓN]".
- De ser el caso, el análisis de precios unitarios y el detalle de los gastos generales fijos y variables no se presentan en la oferta, sino para el perfeccionamiento del contrato.

#### Importante para la Entidad

- A fin de facilitar la labor del órgano encargado de las contrataciones o comité de selección, según corresponda, se recomienda publicar conjuntamente con las bases un archivo en Excel del presupuesto de la obra conforme el expediente técnico a fin de que los postores puedan utilizarlo al momento de elaborar su oferta. En tal caso, consignar lo siguiente:

"Adicionalmente al documento escaneado del presente anexo, el postor puede adjuntar el archivo en Excel del presupuesto de la obra (que fue publicado conjuntamente con las bases), completando la información que sustenta el precio de su oferta. En caso de divergencia prevalece el documento escaneado del precio de la oferta".

- En caso de procedimientos según relación de ítems, consignar lo siguiente:

"El postor debe presentar el precio de su oferta en forma independiente, en los ítems que se presente".

- En caso de contratación de obras por paquete, consignar lo siguiente:

"El postor debe presentar el precio de su oferta con el detalle de cada obra incluida en el paquete".

- En caso de contrataciones que conllevan la ejecución de prestaciones accesorias, consignar lo siguiente:

"El postor debe detallar en el precio de su oferta, el monto correspondiente a la prestación principal y las prestaciones accesorias".

- Si durante la fase de actos preparatorios, las Entidades advierten que es posible la participación de proveedores que gozan del beneficio de la exoneración del IGV prevista en la Ley N° 27037, Ley de Promoción de la Inversión en la Amazonía, consignar lo siguiente:

"La oferta de los postores que presenten la Declaración Jurada de cumplimiento de condiciones para la aplicación de la exoneración del IGV (**Anexo N° 7**), debe encontrarse dentro de los límites del valor referencial sin IGV".

**Incluir las disposiciones, según corresponda. Una vez culminada la elaboración de las bases, las notas que no se incorporen deben ser eliminadas**

<sup>52</sup> Para el cálculo del IGV, aplica el redondeo previsto en la Resolución de Superintendencia SUNAT N° 025-2000/SUNAT o norma que la reemplace. En ese sentido, el porcentaje se calcula considerando dos (2) decimales. Para efectos del redondeo i) Si el primer decimal siguiente es inferior a cinco (5), el valor permanecerá igual, suprimiéndose los decimales posteriores y ii) Si el primer decimal siguiente es igual o superior a cinco (5), el valor será incrementado en un centésimo.

**Importante para la Entidad**

*En caso de la contratación de la ejecución de una obra bajo el esquema mixto de suma alzada y precios unitarios incluir el siguiente anexo:*

*Esta nota deberá ser eliminada una vez culminada la elaboración de las bases*

**ANEXO N° 6**

**PRECIO DE LA OFERTA**

**ÍTEM N° [INDICAR NÚMERO]**

Señores

**[CONSIGNAR ÓRGANO ENCARGADO DE LAS CONTRATACIONES O COMITÉ DE SELECCIÓN, SEGÚN CORRESPONDA]**

**ADJUDICACIÓN SIMPLIFICADA N° [CONSIGNAR NOMENCLATURA DEL PROCEDIMIENTO]**

Presente.-

Es grato dirigirme a usted, para hacer de su conocimiento que, de acuerdo con las bases, mi oferta es la siguiente:

**[INCLUIR LA ESTRUCTURA DEL PRESUPUESTO DE OBRA EXTRAIDA DEL EXPEDIENTE TÉCNICO DE LOS COMPONENTES, CUYAS CANTIDADES Y MAGNITUDES ESTÁN DEFINIDAS, A FIN DE QUE EL POSTOR CONSIGNE LOS PRECIOS UNITARIOS Y EL PRECIO TOTAL DE SU OFERTA, TAL COMO SE MUESTRA DE MANERA REFERENCIAL EN EL SIGUIENTE EJEMPLO:**

OFERTA A PRECIOS UNITARIOS DE LOS COMPONENTES SIGUIENTES:

| N° ITEM | PARTIDA | UNIDAD | METRADO | PU | SUB TOTAL |
|---------|---------|--------|---------|----|-----------|
|         |         |        |         |    |           |
|         |         |        |         |    |           |

|     |  |  |
|-----|--|--|
| 1   | Total costo directo (A)                  |  |
| 2   | Gastos generales                         |  |
| 2.1 | Gastos fijos                             |  |
| 2.2 | Gastos variables                         |  |
|     | Total gastos generales (B)               |  |
| 3   | Utilidad (C)                             |  |
|     | SUBTOTAL (A+B+C)                         |  |
| 4   | IGV <sup>53</sup>                        |  |
| 5   | Monto del componente a precios unitarios |  |

...]

OFERTA A SUMA ALZADA DE LOS COMPONENTES SIGUIENTES:

| CONCEPTO                           | PRECIO |
|------------------------------------|--------|
|                                    |        |
| Monto del componente a suma alzada |        |

Asimismo, el postor debe adjuntar el desagregado de partidas que sustenta su oferta a suma alzada, tal como se muestra de manera referencial en el siguiente ejemplo:

<sup>53</sup> Para el cálculo del IGV, aplica el redondeo previsto en la Resolución de Superintendencia SUNAT N° 025-2000/SUNAT o norma que la reemplace. En ese sentido, el porcentaje se calcula considerando dos (2) decimales. Para efectos del redondeo i) Si el primer decimal siguiente es inferior a cinco (5), el valor permanecerá igual, suprimiéndose los decimales posteriores y ii) Si el primer decimal siguiente es igual o superior a cinco (5), el valor será incrementado en un centésimo.

| N° ITEM | PARTIDA | UNIDAD | METRADO | PU | SUB TOTAL |
|---------|---------|--------|---------|----|-----------|
|         |         |        |         |    |           |
|         |         |        |         |    |           |

|     |                                  |  |
|-----|----------------------------------|--|
| 1   | Total costo directo (A)          |  |
| 2   | Gastos generales                 |  |
| 2.1 | Gastos fijos                     |  |
| 2.2 | Gastos variables                 |  |
|     | Total gastos generales (B)       |  |
| 3   | Utilidad (C)                     |  |
|     | SUBTOTAL (A+B+C)                 |  |
| 4   | IGV <sup>54</sup>                |  |
| 5   | Monto de la oferta a suma alzada |  |

|                          |  |
|--------------------------|--|
| Monto total de la oferta |  |
|--------------------------|--|

El precio de la oferta [CONSIGNAR LA MONEDA DE LA CONVOCATORIA] incluye todos los tributos, seguros, transporte, inspecciones, pruebas y, de ser el caso, los costos laborales conforme a la legislación vigente, así como cualquier otro concepto que pueda tener incidencia sobre el costo de la obra a ejecutar; excepto la de aquellos postores que gocen de alguna exoneración legal, no incluirán en el precio de su oferta los tributos respectivos.

[CONSIGNAR CIUDAD Y FECHA]

.....  
**Firma, Nombres y Apellidos del postor o  
Representante legal o común, según corresponda**

#### Importante

- *En caso que el postor reduzca su oferta, según lo previsto en el artículo 68 del Reglamento, debe presentar nuevamente este Anexo.*
- *El postor que goce de alguna exoneración legal, debe indicar que su oferta no incluye el tributo materia de la exoneración.  
"Mi oferta no incluye [CONSIGNAR EL TRIBUTO MATERIA DE LA EXONERACIÓN]".*
- *El análisis de precios unitarios y el detalle de los gastos generales fijos y variables no se presentan en la oferta, sino para el perfeccionamiento del contrato.*

#### Importante para la Entidad

- *A fin de facilitar la labor del órgano encargado de las contrataciones o comité de selección, según corresponda, se recomienda publicar conjuntamente con las bases un archivo en Excel del presupuesto de la obra conforme el expediente técnico a fin de que los postores puedan utilizarlo al momento de elaborar su oferta. En tal caso, consignar lo siguiente:*

<sup>54</sup> Para el cálculo del IGV, aplica el redondeo previsto en la Resolución de Superintendencia SUNAT N° 025-2000/SUNAT o norma que la reemplace. En ese sentido, el porcentaje se calcula considerando dos (2) decimales. Para efectos del redondeo  
i) Si el primer decimal siguiente es inferior a cinco (5), el valor permanecerá igual, suprimiéndose los decimales posteriores  
y ii) Si el primer decimal siguiente es igual o superior a cinco (5), el valor será incrementado en un centésimo.



*“Adicionalmente al documento escaneado del presente anexo, el postor puede adjuntar el archivo en Excel del presupuesto de la obra (que fue publicado conjuntamente con las bases), completando la información que sustenta el precio de su oferta. En caso de divergencia prevalece el documento escaneado del precio de la oferta”.*

- *En caso de procedimientos según relación de ítems, consignar lo siguiente:*

*“El postor debe presentar el precio de su oferta en forma independiente, en los ítems que se presente”.*

- *En caso de contratación de obras por paquete, consignar lo siguiente:*

*“El postor debe presentar el precio de su oferta con el detalle de cada obra incluida en el paquete”.*

- *En caso de contrataciones que conllevan la ejecución de prestaciones accesorias, consignar lo siguiente:*

*“El postor debe detallar en el precio de su oferta, el monto correspondiente a la prestación principal y las prestaciones accesorias”.*

- *Si durante la fase de actos preparatorios, las Entidades advierten que es posible la participación de proveedores que gozan del beneficio de la exoneración del IGV prevista en la Ley N° 27037, Ley de Promoción de la Inversión en la Amazonía, consignar lo siguiente:*

*“La oferta de los postores que presenten la Declaración Jurada de cumplimiento de condiciones para la aplicación de la exoneración del IGV (**Anexo N° 8**), debe encontrarse dentro de los límites del valor referencial sin IGV”.*

***Incluir las disposiciones, según corresponda. Una vez culminada la elaboración de las bases, las notas que no se incorporen deben ser eliminadas***

**Importante para la Entidad**

*Si durante la fase de actos preparatorios, las Entidades advierten que es posible la participación de proveedores que gozan del beneficio de la exoneración del IGV prevista en la Ley N° 27037, Ley de Promoción de la Inversión en la Amazonía, incluir el siguiente anexo:*

*Esta nota deberá ser eliminada una vez culminada la elaboración de las bases.*

**ANEXO N° 7**

**DECLARACIÓN JURADA DE CUMPLIMIENTO DE CONDICIONES PARA LA APLICACIÓN DE LA EXONERACIÓN DEL IGV**

Señores

**[CONSIGNAR ÓRGANO ENCARGADO DE LAS CONTRATACIONES O COMITÉ DE SELECCIÓN, SEGÚN CORRESPONDA]**

**ADJUDICACIÓN SIMPLIFICADA N° [CONSIGNAR NOMENCLATURA DEL PROCEDIMIENTO]**

Presente.-

Mediante el presente el suscrito, postor y/o Representante Legal de [CONSIGNAR EN CASO DE SER PERSONA JURÍDICA], declaro bajo juramento que gozo del beneficio de la exoneración del IGV previsto en la Ley N° 27037, Ley de Promoción de la Inversión en la Amazonía, dado que cumplo con las condiciones siguientes:

- 1.- Que el domicilio fiscal de la empresa<sup>55</sup> se encuentra ubicada en la Amazonía y coincide con el lugar establecido como sede central (donde tiene su administración y lleva su contabilidad);
- 2.- Que la empresa se encuentra inscrita en las Oficinas Registrales de la Amazonía (exigible en caso de personas jurídicas);
- 3.- Que, al menos el setenta por ciento (70%) de los activos fijos de la empresa se encuentran en la Amazonía; y
- 4.- Que la empresa no ejecuta obras fuera de la Amazonía.

[CONSIGNAR CIUDAD Y FECHA]

.....  
**Firma, Nombres y Apellidos del postor o Representante legal, según corresponda**

**Importante**

*Cuando se trate de consorcios, esta declaración jurada será presentada por cada uno de los integrantes del consorcio, salvo que se trate de consorcios con contabilidad independiente, en cuyo caso debe ser suscrita por el representante común, debiendo indicar su condición de consorcio con contabilidad independiente y el número de RUC del consorcio.*

<sup>55</sup> En el artículo 1 del "Reglamento de las Disposiciones Tributarias contenidas en la Ley de Promoción de la Inversión en la Amazonía" se define como "empresa" a las "Personas naturales, sociedades conyugales, sucesiones indivisas y personas consideradas jurídicas por la Ley del Impuesto a la Renta, generadoras de rentas de tercera categoría, ubicadas en la Amazonía. Las sociedades conyugales son aquellas que ejerzan la opción prevista en el Artículo 16 de la Ley del Impuesto a la Renta."

**Importante para la Entidad**

*En el caso de contratación de obras que se ejecuten fuera de las provincias de Lima y Callao, cuyo valor referencial del procedimiento de selección o de algún ítem no supere los novecientos mil Soles (S/. 900,000.00) debe considerarse el siguiente anexo:*

*Esta nota deberá ser eliminada una vez culminada la elaboración de las bases.*

**ANEXO N° 8**

**SOLICITUD DE BONIFICACIÓN DEL DIEZ POR CIENTO (10%) POR OBRAS EJECUTADAS FUERA DE LA PROVINCIA DE LIMA Y CALLAO  
(DE SER EL CASO, SOLO PRESENTAR ESTA SOLICITUD EN EL ÍTEM [INCLUIR EN CASO CORRESPONDA, EN PROCEDIMIENTOS POR RELACIÓN DE ÍTEMS, CONSIGNANDO EL N° DEL ÍTEM O ÍTEMS CUYO VALOR REFERENCIAL NO SUPERA LOS NOVECIENTOS MIL SOLES (S/ 900,000.00)])**

Señores

**[CONSIGNAR ÓRGANO ENCARGADO DE LAS CONTRATACIONES O COMITÉ DE SELECCIÓN, SEGÚN CORRESPONDA]**

**ADJUDICACIÓN SIMPLIFICADA N° [CONSIGNAR NOMENCLATURA DEL PROCEDIMIENTO]**

Presente.-

Mediante el presente el suscrito, postor y/o Representante Legal de [CONSIGNAR EN CASO DE SER PERSONA JURIDICA], solicito la asignación de la bonificación del diez por ciento (10%) sobre el puntaje total en [CONSIGNAR EL ÍTEM O ÍTEMS, SEGÚN CORRESPONDA, EN LOS QUE SE SOLICITA LA BONIFICACIÓN] debido a que el domicilio de mi representada se encuentra ubicado en la provincia o provincia colindante donde se ejecuta la obra.

[CONSIGNAR CIUDAD Y FECHA]

.....  
**Firma, Nombres y Apellidos del postor o Representante legal, según corresponda**

**Importante**

- *Para asignar la bonificación, el órgano encargado de las contrataciones o comité de selección, según corresponda, verifica el domicilio consignado por el postor en el Registro Nacional de Proveedores (RNP).*
- *Para que el postor pueda acceder a la bonificación, debe cumplir con las condiciones establecidas en el literal f) del artículo 50 del Reglamento.*

**Importante**

*Cuando se trate de consorcios, la declaración jurada es la siguiente:*

**ANEXO N° 8**

**SOLICITUD DE BONIFICACIÓN DEL DIEZ POR CIENTO (10%) POR OBRAS EJECUTADAS FUERA DE LA PROVINCIA DE LIMA Y CALLAO (DE SER EL CASO, SOLO PRESENTAR ESTA SOLICITUD EN EL ÍTEM [INCLUIR EN CASO CORRESPONDA, EN PROCEDIMIENTOS POR RELACIÓN DE ÍTEMS, CONSIGNANDO EL N° DEL ÍTEM O ÍTEMS CUYO VALOR REFERENCIAL NO SUPERA LOS NOVECIENTOS MIL SOLES (S/ 900,000.00)])**

Señores

**[CONSIGNAR ÓRGANO ENCARGADO DE LAS CONTRATACIONES O COMITÉ DE SELECCIÓN, SEGÚN CORRESPONDA]**

**ADJUDICACIÓN SIMPLIFICADA N° [CONSIGNAR NOMENCLATURA DEL PROCEDIMIENTO]**

Presente.-

Mediante el presente el que se suscribe, [.....], representante común del consorcio [CONSIGNAR EL NOMBRE DEL CONSORCIO], solicito la asignación de la bonificación del diez por ciento (10%) sobre el puntaje total en [CONSIGNAR EL ÍTEM O ÍTEMS, SEGÚN CORRESPONDA, EN LOS QUE SE SOLICITA LA BONIFICACIÓN] debido a que los domicilios de todos los integrantes del consorcio se encuentran ubicados en la provincia o provincias colindantes donde se ejecuta la obra.

[CONSIGNAR CIUDAD Y FECHA]

.....  
**Firma, Nombres y Apellidos del representante  
común del consorcio**

**Importante**

- Para asignar la bonificación, el órgano encargado de las contrataciones o comité de selección, según corresponda, verifica el domicilio consignado de los integrantes del consorcio, en el Registro Nacional de Proveedores (RNP).*
- Para que un consorcio pueda acceder a la bonificación, cada uno de sus integrantes debe cumplir con las condiciones establecidas en el literal f) del artículo 50 del Reglamento.*

## ANEXO N° 9

### DECLARACIÓN JURADA (NUMERAL 49.4 DEL ARTÍCULO 49 DEL REGLAMENTO)

Señores

**[CONSIGNAR ÓRGANO ENCARGADO DE LAS CONTRATACIONES O COMITÉ DE SELECCIÓN, SEGÚN CORRESPONDA]**

**ADJUDICACIÓN SIMPLIFICADA N° [CONSIGNAR NOMENCLATURA DEL PROCEDIMIENTO]**

Presente.-

Mediante el presente el suscrito, postor y/o Representante Legal de [CONSIGNAR EN CASO DE SER PERSONA JURÍDICA], declaro que la experiencia que acredito de la empresa [CONSIGNAR LA DENOMINACIÓN DE LA PERSONA JURÍDICA] como consecuencia de una reorganización societaria, no se encuentra en el supuesto establecido en el numeral 49.4 del artículo 49 del Reglamento.

[CONSIGNAR CIUDAD Y FECHA]

.....  
**Firma, Nombres y Apellidos del postor o  
Representante legal, según corresponda**

#### Importante

*A efectos de cautelar la veracidad de esta declaración, el postor puede verificar la información de la Relación de Proveedores Sancionados por el Tribunal de Contrataciones del Estado con Sanción Vigente en <http://portal.osce.gob.pe/rmp/content/relación-de-proveedores-sancionados>.*

*También le asiste dicha facultad al órgano encargado de las contrataciones o al órgano de la Entidad al que se le haya asignado la función de verificación de la oferta presentada por el postor ganador de la buena pro.*

## ANEXO N° 10

### EXPERIENCIA DEL POSTOR EN LA ESPECIALIDAD

Señores

**[CONSIGNAR ÓRGANO ENCARGADO DE LAS CONTRATACIONES O COMITÉ DE SELECCIÓN, SEGÚN CORRESPONDA]**  
**ADJUDICACIÓN SIMPLIFICADA N° [CONSIGNAR NOMENCLATURA DEL PROCEDIMIENTO]**

Presente.-

Mediante el presente, el suscrito detalla lo siguiente como EXPERIENCIA EN OBRAS SIMILARES:

| N° | CLIENTE | OBJETO DEL CONTRATO | N° CONTRATO | FECHA DEL CONTRATO <sup>56</sup> | FECHA DE RECEPCIÓN DE LA OBRA | EXPERIENCIA PROVENIENTE <sup>57</sup> DE: | MONEDA | IMPORTE <sup>58</sup> | TIPO DE CAMBIO VENTA <sup>59</sup> | MONTO FACTURADO ACUMULADO <sup>60</sup> |
|----|---------|---------------------|-------------|----------------------------------|-------------------------------|---|--------|-----------------------|------------------------------------|---|
| 1  |         |                     |             |                                  |                               |   |        |                       |                                    |   |
| 2  |         |                     |             |                                  |                               |   |        |                       |                                    |   |
| 3  |         |                     |             |                                  |                               |   |        |                       |                                    |   |
| 4  |         |                     |             |                                  |                               |   |        |                       |                                    |   |
| 5  |         |                     |             |                                  |                               |   |        |                       |                                    |   |

<sup>56</sup> Se refiere a la fecha de suscripción del contrato.

<sup>57</sup> Si el titular de la experiencia no es el postor, consignar si dicha experiencia corresponde a la matriz en caso que el postor sea sucursal, o fue transmitida por reorganización societaria, debiendo acompañar la documentación sustentatoria correspondiente. Al respecto, según la Opinión N° 216-2017/DTN “Considerando que la sociedad matriz y la sucursal constituyen la misma persona jurídica, la sucursal puede acreditar como suya la experiencia de su matriz”. Del mismo modo, según lo previsto en la Opinión N° 010-2013/DTN, “... en una operación de reorganización societaria que comprende tanto una fusión como una escisión, la sociedad resultante podrá acreditar como suya la experiencia de la sociedad incorporada o absorbida, que se extingue producto de la fusión; asimismo, si en virtud de la escisión se transfiere un bloque patrimonial consistente en una línea de negocio completa, la sociedad resultante podrá acreditar como suya la experiencia de la sociedad escindida, correspondiente a la línea de negocio transmitida. De esta manera, la sociedad resultante podrá emplear la experiencia transmitida, como consecuencia de la reorganización societaria antes descrita, en los futuros procesos de selección en los que participe”.

<sup>58</sup> Se refiere al monto del contrato ejecutado incluido adicionales y reducciones, de ser el caso.

<sup>59</sup> El tipo de cambio venta debe corresponder al publicado por la SBS correspondiente a la fecha de suscripción del contrato.

<sup>60</sup> Consignar en la moneda establecida para el valor referencial.

[CONSIGNAR NOMBRE DE LA ENTIDAD]  
[CONSIGNAR NOMENCLATURA DEL PROCEDIMIENTO]

| Nº    | CLIENTE | OBJETO DEL CONTRATO | Nº CONTRATO | FECHA DEL CONTRATO <sup>56</sup> | FECHA DE RECEPCIÓN DE LA OBRA | EXPERIENCIA PROVENIENTE <sup>57</sup> DE: | MONEDA | IMPORTE <sup>58</sup> | TIPO DE CAMBIO VENTA <sup>59</sup> | MONTO FACTURADO ACUMULADO <sup>60</sup> |
|-------|---------|---------------------|-------------|----------------------------------|-------------------------------|---|--------|-----------------------|------------------------------------|---|
| 6     |         |                     |             |                                  |                               |   |        |                       |                                    |   |
| 7     |         |                     |             |                                  |                               |   |        |                       |                                    |   |
| 8     |         |                     |             |                                  |                               |   |        |                       |                                    |   |
| 9     |         |                     |             |                                  |                               |   |        |                       |                                    |   |
| 10    |         |                     |             |                                  |                               |   |        |                       |                                    |   |
| TOTAL |         |                     |             |                                  |                               |   |        |                       |                                    |   |

[CONSIGNAR CIUDAD Y FECHA]

.....  
Firma, Nombres y Apellidos del postor o  
Representante legal o común, según corresponda



## ANEXO Nº 11

### SOLICITUD DE BONIFICACIÓN DEL CINCO POR CIENTO (5%) POR TENER LA CONDICIÓN DE MICRO Y PEQUEÑA EMPRESA

Señores

**[CONSIGNAR ÓRGANO ENCARGADO DE LAS CONTRATACIONES O COMITÉ DE SELECCIÓN, SEGÚN CORRESPONDA]**

**ADJUDICACIÓN SIMPLIFICADA Nº [CONSIGNAR NOMENCLATURA DEL PROCEDIMIENTO]**

Presente.-

Mediante el presente el suscrito, postor y/o Representante legal de [CONSIGNAR EN CASO DE SER PERSONA JURÍDICA], solicito la asignación de la bonificación del cinco por ciento (5%) sobre el puntaje total obtenido, debido a que mi representada cuenta con la condición de micro y pequeña empresa.

[CONSIGNAR CIUDAD Y FECHA]

.....  
**Firma, Nombres y Apellidos del postor o  
Representante legal o común, según corresponda**

#### Importante

- *Para asignar la bonificación, el órgano encargado de las contrataciones o comité de selección, según corresponda, verifica la página web del Ministerio de Trabajo y Promoción del Empleo en la sección consulta de empresas acreditadas en el REMYPE en el link <http://www2.trabajo.gob.pe/servicios-en-linea-2-2/>.*
- *Para que un consorcio pueda acceder a la bonificación, cada uno de sus integrantes debe cumplir con la condición de micro y pequeña empresa.*

## ANEXO Nº 12

### AUTORIZACIÓN DE NOTIFICACIÓN DE LA DECISIÓN DE LA ENTIDAD SOBRE LA SOLICITUD DE AMPLIACIÓN DE PLAZO MEDIANTE MEDIOS ELECTRÓNICOS DE COMUNICACIÓN

(DOCUMENTO A PRESENTAR EN EL PERFECCIONAMIENTO DEL CONTRATO)

Señores

[CONSIGNAR ÓRGANO ENCARGADO DE LAS CONTRATACIONES O COMITÉ DE SELECCIÓN,  
SEGÚN CORRESPONDA]

ADJUDICACIÓN SIMPLIFICADA Nº [CONSIGNAR NOMENCLATURA DEL PROCEDIMIENTO]

Presente.-

El que se suscribe, [.....], postor adjudicado y/o Representante Legal de [CONSIGNAR EN  
CASO DE SER PERSONA JURÍDICA], identificado con [CONSIGNAR TIPO DE DOCUMENTO DE  
IDENTIDAD] Nº [CONSIGNAR NÚMERO DE DOCUMENTO DE IDENTIDAD], autorizo que durante la  
ejecución del contrato se me notifique al correo electrónico [INDICAR EL CORREO ELECTRÓNICO]  
lo siguiente:

- ✓ Notificación de la decisión de la Entidad respecto a la solicitud de ampliación de plazo.

[CONSIGNAR CIUDAD Y FECHA]

.....  
**Firma, Nombres y Apellidos del postor o  
Representante legal o común, según  
corresponda**

#### Importante

*La notificación de la decisión de la Entidad respecto a la solicitud de ampliación de plazo se efectúa por medios electrónicos de comunicación, siempre que se cuente con la autorización correspondiente y sea posible obtener un acuse de recibo a través del mecanismo utilizado.*