

# **BASES ESTÁNDAR DE ADJUDICACIÓN SIMPLIFICADA PARA LA CONTRATACIÓN DE SERVICIOS EN GENERAL**

*Aprobado mediante Directiva N°001-2019-OSCE/CD*



**SUB DIRECCIÓN DE NORMATIVIDAD – DIRECCIÓN TÉCNICO NORMATIVA**  
ORGANISMO SUPERVISOR DE LAS CONTRATACIONES DEL ESTADO - OSCE

**SIMBOLOGÍA UTILIZADA:**

N°	Símbolo	Descripción
1	[ABC] / [.....]	La información solicitada dentro de los corchetes sombreados debe ser completada por la Entidad durante la elaboración de las bases.
2	[ABC] / [.....]	Es una indicación, o información que deberá ser completada por la Entidad con posterioridad al otorgamiento de la buena pro para el caso específico de la elaboración de la PROFORMA DEL CONTRATO; o por los proveedores, en el caso de los ANEXOS de la oferta.
3	<div>Importante</div> <ul style="list-style-type: none"> <li>• Abc</li> </ul>	Se refiere a consideraciones importantes a tener en cuenta por el órgano encargado de las contrataciones o comité de selección, según corresponda y por los proveedores.
4	<div>Advertencia</div> <ul style="list-style-type: none"> <li>• Abc</li> </ul>	Se refiere a advertencias a tener en cuenta por el órgano encargado de las contrataciones o comité de selección, según corresponda y por los proveedores.
5	<div>Importante para la Entidad</div> <ul style="list-style-type: none"> <li>• Xyz</li> </ul>	Se refiere a consideraciones importantes a tener en cuenta por el órgano encargado de las contrataciones o comité de selección, según corresponda y deben ser eliminadas una vez culminada la elaboración de las bases.

**CARACTERÍSTICAS DEL DOCUMENTO:**

Las bases estándar deben ser elaboradas en formato WORD, y deben tener las siguientes características:

N°	Características	Parámetros
1	Márgenes	Superior : 2.5 cm      Inferior: 2.5 cm Izquierda: 2.5 cm      Derecha: 2.5 cm
2	Fuente	Arial
3	Estilo de Fuente	Normal: Para el contenido en general Cursiva: Para el encabezado y pie de página Para las Consideraciones importantes (Ítem 3 del cuadro anterior)
4	Color de Fuente	Automático: Para el contenido en general Azul : Para las Consideraciones importantes (Ítem 3 del cuadro anterior)
5	Tamaño de Letra	16 : Para las dos primeras hojas de las Secciones General y Específica 11 : Para el nombre de los Capítulos. 10 : Para el cuerpo del documento en general 9 : Para el encabezado y pie de página Para el contenido de los cuadros, pudiendo variar, según la necesidad 8 : Para las Notas al pie
6	Alineación	Justificada: Para el contenido en general y notas al pie. Centrada : Para la primera página, los títulos de las Secciones y nombres de los Capítulos)
7	Interlineado	Sencillo
8	Espaciado	Anterior : 0 Posterior : 0
9	Subrayado	Para los nombres de las Secciones y para resaltar o hacer hincapié en algún concepto

**INSTRUCCIONES DE USO:**

- Una vez registrada la información solicitada dentro de los corchetes sombreados en gris, el texto deberá quedar en letra tamaño 10, con estilo normal, sin formato de negrita y sin sombrear.
- La nota **IMPORTANTE** no puede ser modificada ni eliminada en la Sección General. En el caso de la Sección Específica debe seguirse la instrucción que se indica en dicha nota.

Elaboradas en enero de 2019

Modificadas en marzo, junio y diciembre de 2019, julio 2020, julio y diciembre 2021, junio y octubre de 2022



# MUNICIPALIDAD DISTRITAL DE ACOS VINCHOS



## **BASES ESTÁNDAR DE ADJUDICACIÓN SIMPLIFICADA PARA LA CONTRATACIÓN DE SERVICIOS EN GENERAL**

**ADJUDICACIÓN SIMPLIFICADA N°  
03-2024-MDAV/CS-1**  
[PRIMERA CONVOCATORIA]

**CONTRATACIÓN DEL SERVICIO DE INSTALACIÓN DE COBERTURA DE LOSA DEPORTIVA INCLUIDO MATERIALES A TODO COSTO (SEGÚN DISEÑO DE PLANOS) PARA EL PROYECTO: "CONSTRUCCIÓN DE COBERTURA; EN EL (LA) I.E. MARISCAL GUILLERMO MILLER DISTRITO DE ACOS VINCHOS, PROVINCIA DE HUAMANGA, DEPARTAMENTO DE AYACUCHO."**

## DEBER DE COLABORACIÓN

La Entidad y todo proveedor que se someta a las presentes Bases, sea como participante, postor y/o contratista, deben conducir su actuación conforme a los principios previstos en la Ley de Contrataciones del Estado.

En este contexto, se encuentran obligados a prestar su colaboración al OSCE y a la Secretaría Técnica de la Comisión de Defensa de la Libre Competencia del INDECOPI, en todo momento según corresponda a sus competencias, a fin de comunicar presuntos casos de fraude, colusión y corrupción por parte de los funcionarios y servidores de la Entidad, así como los proveedores y demás actores que participan en el proceso de contratación.

De igual forma, deben poner en conocimiento del OSCE y a la Secretaría Técnica de la Comisión de Defensa de la Libre Competencia del INDECOPI los indicios de conductas anticompetitivas que se presenten durante el proceso de contratación, en los términos del Decreto Legislativo N° 1034, "Ley de Represión de Conductas Anticompetitivas", o norma que la sustituya, así como las demás normas de la materia.

La Entidad y todo proveedor que se someta a las presentes Bases, sea como participante, postor y/o contratista del proceso de contratación deben permitir al OSCE o a la Secretaría Técnica de la Comisión de Defensa de la Libre Competencia del INDECOPI el acceso a la información referida a las contrataciones del Estado que sea requerida, prestar testimonio o absolución de posiciones que se requieran, entre otras formas de colaboración.

## **SECCIÓN GENERAL**

### **DISPOSICIONES COMUNES DEL PROCEDIMIENTO DE SELECCIÓN**

(ESTA SECCIÓN NO DEBE SER MODIFICADA EN NINGÚN EXTREMO, BAJO SANCIÓN DE NULIDAD)

## CAPÍTULO I ETAPAS DEL PROCEDIMIENTO DE SELECCIÓN

### 1.1. REFERENCIAS

Cuando en el presente documento se mencione la palabra Ley, se entiende que se está haciendo referencia a la Ley N° 30225, Ley de Contrataciones del Estado, y cuando se mencione la palabra Reglamento, se entiende que se está haciendo referencia al Reglamento de la Ley de Contrataciones del Estado aprobado por Decreto Supremo N° 344-2018-EF.

Las referidas normas incluyen sus respectivas modificaciones, de ser el caso.

### 1.2. CONVOCATORIA

Se realiza a través de su publicación en el SEACE de conformidad con lo señalado en el artículo 54 del Reglamento, en la fecha señalada en el calendario del procedimiento de selección, debiendo adjuntar las bases y resumen ejecutivo.

### 1.3. REGISTRO DE PARTICIPANTES

El registro de participantes se realiza conforme al artículo 55 del Reglamento. En el caso de un consorcio, basta que se registre uno (1) de sus integrantes.

#### Importante

- *Para registrarse como participante en un procedimiento de selección convocado por las Entidades del Estado Peruano, es necesario que los proveedores cuenten con inscripción vigente y estar habilitados ante el Registro Nacional de Proveedores (RNP) que administra el Organismo Supervisor de las Contrataciones del Estado (OSCE). Para obtener mayor información, se puede ingresar a la siguiente dirección electrónica: [www.rnp.gob.pe](http://www.rnp.gob.pe).*
- *Los proveedores que deseen registrar su participación deben ingresar al SEACE utilizando su Certificado SEACE (usuario y contraseña). Asimismo, deben observar las instrucciones señaladas en el documento de orientación "Guía para el registro de participantes electrónico" publicado en <https://www2.seace.gob.pe/>.*
- *En caso los proveedores no cuenten con inscripción vigente en el RNP y/o se encuentren inhabilitados o suspendidos para ser participantes, postores y/o contratistas, el SEACE restringirá su registro, quedando a potestad de estos intentar nuevamente registrar su participación en el procedimiento de selección en cualquier otro momento, dentro del plazo establecido para dicha etapa, siempre que haya obtenido la vigencia de su inscripción o quedado sin efecto la sanción que le impuso el Tribunal de Contrataciones del Estado.*

### 1.4. FORMULACIÓN DE CONSULTAS Y OBSERVACIONES A LAS BASES

La formulación de consultas y observaciones a las bases se efectúa de conformidad con lo establecido en los numerales 72.1 y 72.2 del artículo 72 del Reglamento, así como el literal a) del artículo 89 del Reglamento.

#### Importante

*No pueden formularse consultas ni observaciones respecto del contenido de una ficha de homologación aprobada. Las consultas y observaciones que se formulen sobre el particular, se tienen como no presentadas.*

### 1.5. ABSOLUCIÓN DE CONSULTAS, OBSERVACIONES E INTEGRACIÓN DE BASES

La absolución de consultas, observaciones e integración de las bases se realizan conforme a las disposiciones previstas en el numeral 72.4 del artículo 72 del Reglamento y el literal a) del artículo 89 del Reglamento.

#### Importante

- *No se absolverán consultas y observaciones a las bases que se presenten en forma física.*
- *Cuando exista divergencia entre lo indicado en el pliego de absolución de consultas y observaciones y la integración de bases, prevalece lo absuelto en el referido pliego; sin perjuicio, del deslinde de responsabilidades correspondiente.*

### 1.6. FORMA DE PRESENTACIÓN DE OFERTAS

Las ofertas se presentan conforme lo establecido en el artículo 59 y en el artículo 90 del Reglamento.

Las declaraciones juradas, formatos o formularios previstos en las bases que conforman la oferta deben estar debidamente firmados por el postor (firma manuscrita o digital, según la Ley N° 27269, Ley de Firmas y Certificados Digitales<sup>1</sup>). Los demás documentos deben ser visados por el postor. En el caso de persona jurídica, por su representante legal, apoderado o mandatario designado para dicho fin y, en el caso de persona natural, por este o su apoderado. No se acepta el pegado de la imagen de una firma o visto. Las ofertas se presentan foliadas.

#### Importante

- *Los formularios electrónicos que se encuentran en el SEACE y que los proveedores deben llenar para presentar sus ofertas, tienen carácter de declaración jurada.*
- *En caso la información contenida en los documentos escaneados que conforman la oferta no coincida con lo declarado a través del SEACE, prevalece la información declarada en los documentos escaneados.*
- *No se tomarán en cuenta las ofertas que se presenten en físico a la Entidad.*

### 1.7. PRESENTACIÓN Y APERTURA DE OFERTAS

El participante presentará su oferta de manera electrónica a través del SEACE, desde las 00:01 horas hasta las 23:59 horas del día establecido para el efecto en el cronograma del procedimiento; adjuntando el archivo digitalizado que contenga los documentos que conforman la oferta de acuerdo a lo requerido en las bases.

El participante debe verificar antes de su envío, bajo su responsabilidad, que el archivo pueda ser descargado y su contenido sea legible.

#### Importante

*Los integrantes de un consorcio no pueden presentar ofertas individuales ni conformar más de un consorcio en un procedimiento de selección, o en un determinado ítem cuando se trate de procedimientos de selección según relación de ítems.*

<sup>1</sup> Para mayor información sobre la normativa de firmas y certificados digitales ingresar a: <https://www.indecopi.gob.pe/web/firmas-digitales/firmar-y-certificados-digitales>

En la apertura electrónica de la oferta, el órgano encargado de las contrataciones o el comité de selección, según corresponda, verifica la presentación de lo exigido en la sección específica de las bases de conformidad con el numeral 73.2 del artículo 73 del Reglamento y determina si las ofertas responden a las características y/o requisitos y condiciones de los Términos de Referencia, detallados en la sección específica de las bases. De no cumplir con lo requerido, la oferta se considera no admitida.

### 1.8. EVALUACIÓN DE LAS OFERTAS

La evaluación de las ofertas se realiza conforme a lo establecido en el numeral 74.1 y el literal a) del numeral 74.2 del artículo 74 del Reglamento.

En el supuesto de que dos (2) o más ofertas empaten, la determinación del orden de prelación de las ofertas empatadas se efectúa siguiendo estrictamente el orden establecido en el numeral 91.1 del artículo 91 del Reglamento.

El desempate mediante sorteo se realiza de manera electrónica a través del SEACE.

#### Importante

*En el caso de contratación de servicios en general que se presten fuera de la provincia de Lima y Callao, cuyo valor estimado no supere los doscientos mil Soles (S/ 200,000.00), a solicitud del postor se asigna una bonificación equivalente al diez por ciento (10%) sobre el puntaje total obtenido por los postores con domicilio en la provincia donde prestará el servicio, o en las provincias colindantes, sean o no pertenecientes al mismo departamento o región. El domicilio es el consignado en la constancia de inscripción ante el RNP<sup>2</sup>. Lo mismo aplica en el caso de procedimientos de selección por relación de ítems, cuando algún ítem no supera el monto señalado anteriormente.*

### 1.9. CALIFICACIÓN DE OFERTAS

La calificación de las ofertas se realiza conforme a lo establecido en los numerales 75.1 y 75.2 del artículo 75 del Reglamento.

### 1.10. SUBSANACIÓN DE LAS OFERTAS

La subsanación de las ofertas se sujeta a lo establecido en el artículo 60 del Reglamento. El plazo que se otorgue para la subsanación no puede ser inferior a un (1) día hábil

La solicitud de subsanación se realiza de manera electrónica a través del SEACE y será remitida al correo electrónico consignado por el postor al momento de realizar su inscripción en el RNP, siendo su responsabilidad el permanente seguimiento de las notificaciones a dicho correo. La notificación de la solicitud se entiende efectuada el día de su envío al correo electrónico.

La presentación de las subsanaciones se realiza a través del SEACE. No se tomará en cuenta la subsanación que se presente en físico a la Entidad.

### 1.11. RECHAZO DE LAS OFERTAS

Previo al otorgamiento de la buena pro, el órgano encargado de las contrataciones o el comité de selección, según corresponda, revisa las ofertas económicas que cumplen los requisitos de calificación, de conformidad con lo establecido para el rechazo de ofertas, previsto en el artículo

<sup>2</sup> La constancia de inscripción electrónica se visualizará en el portal web del Registro Nacional de Proveedores: [www.mp.gob.pe](http://www.mp.gob.pe)

68 del Reglamento, de ser el caso.

De rechazarse alguna de las ofertas calificadas, el órgano encargado de las contrataciones o el comité de selección, según corresponda, revisa el cumplimiento de los requisitos de calificación de los postores que siguen en el orden de prelación, en caso las hubiere.

#### **1.12. OTORGAMIENTO DE LA BUENA PRO**

Definida la oferta ganadora, el órgano encargado de las contrataciones o el comité de selección, según corresponda, otorga la buena pro mediante su publicación en el SEACE, incluyendo el cuadro comparativo y las actas debidamente motivadas de los resultados de la admisión, no admisión, evaluación, calificación, descalificación, rechazo y el otorgamiento de la buena pro.

#### **1.13. CONSENTIMIENTO DE LA BUENA PRO**

Cuando se hayan presentado dos (2) o más ofertas, el consentimiento de la buena pro se produce a los cinco (5) días hábiles siguientes de la notificación de su otorgamiento, sin que los postores hayan ejercido el derecho de interponer el recurso de apelación.

En caso que se haya presentado una sola oferta, el consentimiento de la buena pro se produce el mismo día de la notificación de su otorgamiento.

El consentimiento del otorgamiento de la buena pro se publica en el SEACE al día hábil siguiente de producido.

##### **Importante**

*Una vez consentido el otorgamiento de la buena pro, el órgano encargado de las contrataciones o el órgano de la Entidad al que se haya asignado tal función realiza la verificación de la oferta presentada por el postor ganador de la buena pro conforme lo establecido en el numeral 64.6 del artículo 64 del Reglamento.*

## CAPÍTULO II SOLUCIÓN DE CONTROVERSIAS DURANTE EL PROCEDIMIENTO DE SELECCIÓN

### 2.1. RECURSO DE APELACIÓN

A través del recurso de apelación se pueden impugnar los actos dictados durante el desarrollo del procedimiento de selección hasta antes del perfeccionamiento del contrato.

El recurso de apelación se presenta ante la Entidad convocante, y es conocido y resuelto por su Titular, cuando el valor estimado sea igual o menor a cincuenta (50) UIT. Cuando el valor estimado sea mayor a dicho monto, el recurso de apelación se presenta ante y es resuelto por el Tribunal de Contrataciones del Estado.

En los procedimientos de selección según relación de ítems, el valor estimado total del procedimiento determina ante quién se presenta el recurso de apelación.

Los actos que declaren la nulidad de oficio, la cancelación del procedimiento de selección y otros actos emitidos por el Titular de la Entidad que afecten la continuidad de este, se impugnan ante el Tribunal de Contrataciones del Estado.

#### Importante

- *Una vez otorgada la buena pro, el órgano encargado de las contrataciones o el comité de selección, según corresponda, está en la obligación de permitir el acceso de los participantes y postores al expediente de contratación, salvo la información calificada como secreta, confidencial o reservada por la normativa de la materia, a más tardar dentro del día siguiente de haberse solicitado por escrito.*

*Luego de otorgada la buena pro no se da a conocer las ofertas cuyos requisitos de calificación no fueron analizados y revisados por el órgano encargado de las contrataciones o el comité de selección, según corresponda.*

- *A efectos de recoger la información de su interés, los postores pueden valerse de distintos medios, tales como: (i) la lectura y/o toma de apuntes, (ii) la captura y almacenamiento de imágenes, e incluso (iii) pueden solicitar copia de la documentación obrante en el expediente, siendo que, en este último caso, la Entidad deberá entregar dicha documentación en el menor tiempo posible, previo pago por tal concepto.*
- *El recurso de apelación se presenta ante la Mesa de Partes del Tribunal o ante las oficinas desconcentradas del OSCE, o en la Unidad de Trámite Documentario de la Entidad, según corresponda.*

### 2.2. PLAZOS DE INTERPOSICIÓN DEL RECURSO DE APELACIÓN

La apelación contra el otorgamiento de la buena pro o contra los actos dictados con anterioridad a ella se interpone dentro de los cinco (5) días hábiles siguientes de haberse notificado el otorgamiento de la buena pro.

La apelación contra los actos dictados con posterioridad al otorgamiento de la buena pro, contra la declaración de nulidad, cancelación y declaratoria de desierto del procedimiento, se interpone dentro de los cinco (5) días hábiles siguientes de haberse tomado conocimiento del acto que se desea impugnar.



### CAPÍTULO III DEL CONTRATO

#### 3.1. PERFECCIONAMIENTO DEL CONTRATO

Los plazos y el procedimiento para perfeccionar el contrato se realiza conforme a lo indicado en el artículo 141 del Reglamento.

El contrato se perfecciona con la suscripción del documento que lo contiene, salvo en los contratos cuyo monto del valor estimado no supere los doscientos mil Soles (S/ 200,000.00), en los que se puede perfeccionar con la recepción de la orden de servicios, conforme a lo previsto en la sección específica de las bases.

En el caso de procedimientos de selección por relación de ítems, se puede perfeccionar el contrato con la suscripción del documento o con la recepción de una orden de servicios, cuando el valor estimado del ítem corresponda al parámetro establecido en el párrafo anterior.

#### Importante

*El órgano encargado de las contrataciones o el comité de selección, según corresponda, debe consignar en la sección específica de las bases la forma en que se perfeccionará el contrato, sea con la suscripción del contrato o la recepción de la orden de servicios. En caso la Entidad perfeccione el contrato con la recepción de la orden de servicios no debe incluir la proforma del contrato establecida en el Capítulo V de la sección específica de las bases.*

Para perfeccionar el contrato, el postor ganador de la buena pro debe presentar los documentos señalados en el artículo 139 del Reglamento y los previstos en la sección específica de las bases.

#### 3.2. GARANTÍAS

Las garantías que deben otorgar los postores y/o contratistas, según corresponda, son las de fiel cumplimiento del contrato y por los adelantos.

##### 3.2.1. GARANTÍA DE FIEL CUMPLIMIENTO

Como requisito indispensable para perfeccionar el contrato, el postor ganador debe entregar a la Entidad la garantía de fiel cumplimiento del mismo por una suma equivalente al diez por ciento (10%) del monto del contrato original. Esta se mantiene vigente hasta la conformidad de la recepción de la prestación a cargo del contratista.

##### 3.2.2. GARANTÍA DE FIEL CUMPLIMIENTO POR PRESTACIONES ACCESORIAS

En las contrataciones que conllevan la ejecución de prestaciones accesorias, tales como mantenimiento, reparación o actividades afines, se otorga una garantía adicional por una suma equivalente al diez por ciento (10%) del monto del contrato de la prestación accesorio, la misma que debe ser renovada periódicamente hasta el cumplimiento total de las obligaciones garantizadas.

#### Importante

- *En los contratos cuyos montos sean iguales o menores a doscientos mil Soles (S/ 200,000.00), no corresponde presentar garantía de fiel cumplimiento de contrato ni garantía de fiel cumplimiento por prestaciones accesorias. Dicha excepción también aplica a los contratos derivados de procedimientos de selección por relación de ítems, cuando el monto del ítem adjudicado o la sumatoria de los montos de los ítems adjudicados no superen el monto señalado anteriormente, conforme a lo dispuesto en el literal a) del artículo 152 del Reglamento.*
- *En los contratos periódicos de prestación de servicios en general que celebren las Entidades con las micro y pequeñas empresas, estas últimas pueden otorgar como garantía de fiel cumplimiento el diez por ciento (10%) del monto del contrato, porcentaje que es retenido por la Entidad durante la primera mitad del número total de pagos a realizarse, de forma prorrateada en cada pago, con cargo a ser devuelto a la finalización del mismo, conforme lo establecen los numerales 149.4 y 149.5 del artículo 149 del Reglamento y el numeral 151.2 del artículo 151 del Reglamento.*

### 3.2.3. GARANTÍA POR ADELANTO

En caso se haya previsto en la sección específica de las bases la entrega de adelantos, el contratista debe presentar una garantía emitida por idéntico monto conforme a lo estipulado en el artículo 153 del Reglamento.

### 3.3. REQUISITOS DE LAS GARANTÍAS

Las garantías que se presenten deben ser incondicionales, solidarias, irrevocables y de realización automática en el país, al solo requerimiento de la Entidad. Asimismo, deben ser emitidas por empresas que se encuentren bajo la supervisión directa de la Superintendencia de Banca, Seguros y Administradoras Privadas de Fondos de Pensiones y que cuenten con clasificación de riesgo B o superior. Asimismo, deben estar autorizadas para emitir garantías; o estar consideradas en la última lista de bancos extranjeros de primera categoría que periódicamente publica el Banco Central de Reserva del Perú.

#### Importante

*Corresponde a la Entidad verificar que las garantías presentadas por el postor ganador de la buena pro y/o contratista cumplan con los requisitos y condiciones necesarios para su aceptación y eventual ejecución, sin perjuicio de la determinación de las responsabilidades funcionales que correspondan.*

#### Advertencia

*Los funcionarios de las Entidades no deben aceptar garantías emitidas bajo condiciones distintas a las establecidas en el presente numeral, debiendo tener en cuenta lo siguiente:*

- 1. La clasificadora de riesgo que asigna la clasificación a la empresa que emite la garantía debe encontrarse listada en el portal web de la SBS (<http://www.sbs.gob.pe/sistema-financiero/clasificadoras-de-riesgo>).*
- 2. Se debe identificar en la página web de la clasificadora de riesgo respectiva, cuál es la clasificación vigente de la empresa que emite la garantía, considerando la vigencia a la fecha de emisión de la garantía.*
- 3. Para fines de lo establecido en el artículo 148 del Reglamento, la clasificación de riesgo B, incluye las clasificaciones B+ y B.*
- 4. Si la empresa que otorga la garantía cuenta con más de una clasificación de riesgo emitida por distintas empresas listadas en el portal web de la SBS, bastará que en una de ellas cumpla con la clasificación mínima establecida en el Reglamento.*

*En caso exista alguna duda sobre la clasificación de riesgo asignada a la empresa emisora de la garantía, se deberá consultar a la clasificadora de riesgos respectiva.*

*De otro lado, además de cumplir con el requisito referido a la clasificación de riesgo, a efectos de verificar si la empresa emisora se encuentra autorizada por la SBS para emitir garantías, debe revisarse el portal web de dicha Entidad (<http://www.sbs.gob.pe/sistema-financiero/relacion-de-empresas-que-se-encuentran-autorizadas-a-emitar-cartas-fianza>).*

*Los funcionarios competentes deben verificar la autenticidad de la garantía a través de los mecanismos establecidos (consulta web, teléfono u otros) por la empresa emisora.*

### **3.4. EJECUCIÓN DE GARANTÍAS**

La Entidad puede solicitar la ejecución de las garantías conforme a los supuestos contemplados en el artículo 155 del Reglamento.

### **3.5. ADELANTOS**

La Entidad puede entregar adelantos directos al contratista, los que en ningún caso exceden en conjunto del treinta por ciento (30%) del monto del contrato original, siempre que ello haya sido previsto en la sección específica de las bases.

### **3.6. PENALIDADES**

#### **3.6.1. PENALIDAD POR MORA EN LA EJECUCIÓN DE LA PRESTACIÓN**

En caso de retraso injustificado del contratista en la ejecución de las prestaciones objeto del contrato, la Entidad le aplica automáticamente una penalidad por mora por cada día de atraso, de conformidad con el artículo 162 del Reglamento.

#### **3.6.2. OTRAS PENALIDADES**

La Entidad puede establecer penalidades distintas a la mencionada en el numeral precedente, según lo previsto en el artículo 163 del Reglamento y lo indicado en la sección específica de las bases.

Estos dos tipos de penalidades se calculan en forma independiente y pueden alcanzar cada una un monto máximo equivalente al diez por ciento (10%) del monto del contrato vigente, o de ser el caso, del ítem que debió ejecutarse.

### **3.7. INCUMPLIMIENTO DEL CONTRATO**

Las causales para la resolución del contrato, serán aplicadas de conformidad con el artículo 36 de la Ley y 164 del Reglamento.

### **3.8. PAGOS**

El pago se realiza después de ejecutada la respectiva prestación, pudiendo contemplarse pagos a cuenta, según la forma establecida en la sección específica de las bases o en el contrato.

La Entidad paga las contraprestaciones pactadas a favor del contratista dentro de los diez (10) días calendario siguientes de otorgada la conformidad de los servicios, siempre que se verifiquen las condiciones establecidas en el contrato para ello, bajo responsabilidad del funcionario competente.

La conformidad se emite en un plazo máximo de siete (7) días de producida la recepción salvo que se requiera efectuar pruebas que permitan verificar el cumplimiento de la obligación, en cuyo caso la conformidad se emite en un plazo máximo de quince (15) días, bajo responsabilidad del funcionario que debe emitir la conformidad.

En el caso que se haya suscrito contrato con un consorcio, el pago se realizará de acuerdo a lo que se indique en el contrato de consorcio.

**Advertencia**

*En caso de retraso en los pagos a cuenta o pago final por parte de la Entidad, salvo que se deba a caso fortuito o fuerza mayor, esta reconoce al contratista los intereses legales correspondientes, de conformidad con el artículo 39 de la Ley y 171 del Reglamento, debiendo repetir contra los responsables de la demora injustificada.*

### 3.9. DISPOSICIONES FINALES

Todos los demás aspectos del presente procedimiento no contemplados en las bases se regirán supletoriamente por la Ley y su Reglamento, así como por las disposiciones legales vigentes.

## **SECCIÓN ESPECÍFICA**

### **CONDICIONES ESPECIALES DEL PROCEDIMIENTO DE SELECCIÓN**

(EN ESTA SECCIÓN LA ENTIDAD DEBERÁ COMPLETAR LA INFORMACIÓN EXIGIDA, DE ACUERDO A LAS INSTRUCCIONES INDICADAS)

## CAPÍTULO I GENERALIDADES

### 1.1. ENTIDAD CONVOCANTE

Nombre : MUNICIPALIDAD DISTRITAL DE ACOS VINCHOS  
RUC N° : 20143660088  
Domicilio legal : PLAZA PRINCIPAL S/N ACOS VINCHOS  
Teléfono: : -  
Correo electrónico: : MUNIACOSVINCHOS2014@GMAIL.COM

### 1.2. OBJETO DE LA CONVOCATORIA

El presente procedimiento de selección tiene por objeto la CONTRATACIÓN DEL SERVICIO DE INSTALACIÓN DE COBERTURA DE LOSA DEPORTIVA INCLUIDO MATERIALES A TODO COSTO (SEGÚN DISEÑO DE PLANOS) PARA EL PROYECTO:” CONSTRUCCIÓN DE COBERTURA; EN EL (LA) I.E. MARISCAL GUILLERMO MILLER DISTRITO DE ACOS VINCHOS, PROVINCIA DE HUAMANGA, DEPARTAMENTO DE AYACUCHO

### 1.3. EXPEDIENTE DE CONTRATACIÓN

El expediente de contratación fue aprobado mediante FORMATO N° 02 DE FECHA 22 DE OCTUBRE DEL 2024.

### 1.4. FUENTE DE FINANCIAMIENTO

RECURSOS DETERMINADOS

#### Importante

*La fuente de financiamiento debe corresponder a aquella prevista en la Ley de Equilibrio Financiero del Presupuesto del Sector Público del año fiscal en el cual se convoca el procedimiento de selección.*

### 1.5. SISTEMA DE CONTRATACIÓN

El presente procedimiento se rige por el sistema de SUMA ALZADA, de acuerdo con lo establecido en el expediente de contratación respectivo.

### 1.6. DISTRIBUCIÓN DE LA BUENA PRO

NO CORRESPONDE

### 1.7. ALCANCES DEL REQUERIMIENTO

El alcance de la prestación está definido en el Capítulo III de la presente sección de las bases.

### 1.8. PLAZO DE PRESTACIÓN DEL SERVICIO

Los servicios materia de la presente convocatoria se prestarán en el plazo de VEINTIUN (21) DÍAS CALENDARIOS en concordancia con lo establecido en el expediente de contratación.

### 1.9. COSTO DE REPRODUCCIÓN Y ENTREGA DE BASES

Los participantes registrados tienen el derecho de recabar un ejemplar de las bases, para cuyo efecto deben cancelar **S/ 0.10 (10/100 SOLES) por cada copia simple A4 en CAJA DE LA ENTIDAD PLAZA PRINCIPAL S/N ACOS VINCHOS.**

<b>Importante</b>
<i>El costo de entrega de un ejemplar de las bases no puede exceder el costo de su reproducción.</i>

### 1.10. BASE LEGAL

- Ley N° 31953 – Ley del Presupuesto del Sector Público para el año fiscal 2024
- Ley N° 31954 - Ley del Equilibrio Financiero del Presupuesto del Sector Público para el Año Fiscal 2024.
- Ley N° 31955 - Ley de Endeudamiento del Sector Público para el año Fiscal 2024
- Ley N° 27444 Ley del Procedimiento Administrativo General.
- Decreto Legislativo N° 1444, que modifica la Ley N° 30225 (vigente desde el 30 de enero de 2019)
- Decreto Supremo N° 344-2018-EF, que aprueba el Reglamento de la Ley N° 30225 Ley de Contrataciones del Estado y modificatorias vigentes (Decreto Supremo N° 234-2022-EF).
- Texto Único Ordenado de la Ley N° 27806, Ley de Transparencia y de Acceso a la Información Pública, aprobado por Decreto Supremo N° 043-2003-PCM.
- Código Civil.
- Directivas y Opiniones del OSCE

Las referidas normas incluyen sus respectivas modificaciones, de ser el caso.

## CAPÍTULO II DEL PROCEDIMIENTO DE SELECCIÓN

### 2.1. CALENDARIO DEL PROCEDIMIENTO DE SELECCIÓN

Según el cronograma de la ficha de selección de la convocatoria publicada en el SEACE.

#### Importante

*De conformidad con la vigesimosegunda Disposición Complementaria Final del Reglamento, en caso la Entidad (Ministerios y sus organismos públicos, programas o proyectos adscritos) haya difundido el requerimiento a través del SEACE siguiendo el procedimiento establecido en dicha disposición, no procede formular consultas u observaciones al requerimiento.*

### 2.2. CONTENIDO DE LAS OFERTAS

La oferta contendrá, además de un índice de documentos<sup>3</sup>, la siguiente documentación:

#### 2.2.1. Documentación de presentación obligatoria

##### 2.2.1.1. Documentos para la admisión de la oferta

- a) Declaración jurada de datos del postor. (**Anexo N° 1**)
- b) Documento que acredite la representación de quien suscribe la oferta.

En caso de persona jurídica, copia del certificado de vigencia de poder del representante legal, apoderado o mandatario designado para tal efecto.

En caso de persona natural, copia del documento nacional de identidad o documento análogo, o del certificado de vigencia de poder otorgado por persona natural, del apoderado o mandatario, según corresponda.

En el caso de consorcios, este documento debe ser presentado por cada uno de los integrantes del consorcio que suscriba la promesa de consorcio, según corresponda.

#### Advertencia

*De acuerdo con el artículo 4 del Decreto Legislativo N° 1246, las Entidades están prohibidas de exigir a los administrados o usuarios la información que puedan obtener directamente mediante la interoperabilidad a que se refieren los artículos 2 y 3 de dicho Decreto Legislativo. En esa medida, si la Entidad es usuaria de la Plataforma de Interoperabilidad del Estado – PIDE<sup>4</sup> y siempre que el servicio web se encuentre activo en el Catálogo de Servicios de dicha plataforma, no corresponderá exigir el certificado de vigencia de poder y/o documento nacional de identidad.*

- c) Declaración jurada de acuerdo con el literal b) del artículo 52 del Reglamento (**Anexo N°2**)
- d) Declaración jurada de cumplimiento de los Términos de Referencia contenidos en el numeral 3.1 del Capítulo III de la presente sección. (**Anexo N° 3**)

<sup>3</sup> La omisión del índice no determina la no admisión de la oferta.

<sup>4</sup> Para mayor información de las Entidades usuarias y del Catálogo de Servicios de la Plataforma de Interoperabilidad del Estado – PIDE ingresar al siguiente enlace <https://www.gobiernodigital.gob.pe/interoperabilidad/>



- e) Declaración jurada de plazo de prestación del servicio. **(Anexo N° 4)**<sup>5</sup>
- f) Promesa de consorcio con firmas legalizadas, de ser el caso, en la que se consigne los integrantes, el representante común, el domicilio común y las obligaciones a las que se compromete cada uno de los integrantes del consorcio así como el porcentaje equivalente a dichas obligaciones. **(Anexo N° 5)**
- g) El precio de la oferta en SOLES. Adjuntar obligatoriamente el **Anexo N° 6**.

El precio total de la oferta y los subtotales que lo componen son expresados con dos (2) decimales. Los precios unitarios pueden ser expresados con más de dos (2) decimales.

#### Importante

- *El órgano encargado de las contrataciones o el comité de selección, según corresponda, verifica la presentación de los documentos requeridos. De no cumplir con lo requerido, la oferta se considera no admitida.*
- *En caso de requerir estructura de costos o análisis de precios, esta se presenta para el perfeccionamiento del contrato.*

#### 2.2.1.2. Documentos para acreditar los requisitos de calificación

Incorporar en la oferta los documentos que acreditan los “**Requisitos de Calificación**” que se detallan en el numeral 3.2 del Capítulo III de la presente sección de las bases.

#### 2.2.2. Documentación de presentación facultativa:

- a) En el caso de microempresas y pequeñas empresas integradas por personas con discapacidad, o en el caso de consorcios conformados en su totalidad por estas empresas, deben presentar la constancia o certificado con el cual acredite su inscripción en el Registro de Empresas Promocionales para Personas con Discapacidad<sup>6</sup>.
- b) Solicitud de bonificación por tener la condición de micro y pequeña empresa. **(Anexo N° 11)**

*Incorporar a las bases o eliminar, según corresponda*

#### Advertencia

*El órgano encargado de las contrataciones o el comité de selección, según corresponda, no podrá exigir al postor la presentación de documentos que no hayan sido indicados en los acápite “Documentos para la admisión de la oferta”, “Requisitos de calificación” y “Factores de evaluación”.*

### 2.3. REQUISITOS PARA PERFECCIONAR EL CONTRATO

El postor ganador de la buena pro debe presentar los siguientes documentos para perfeccionar el contrato:

- a) Garantía de fiel cumplimiento del contrato.
- b) Garantía de fiel cumplimiento por prestaciones accesorias, de ser el caso.

<sup>5</sup> En caso de considerar como factor de evaluación la mejora del plazo de prestación del servicio, el plazo ofertado en dicho anexo servirá también para acreditar este factor.

<sup>6</sup> Dicho documento se tendrá en consideración en caso de empate, conforme a lo previsto en el artículo 91 del Reglamento.

- c) Contrato de consorcio con firmas legalizadas ante Notario de cada uno de los integrantes, de ser el caso.
- d) Código de cuenta interbancaria (CCI) o, en el caso de proveedores no domiciliados, el número de su cuenta bancaria y la entidad bancaria en el exterior.
- e) Copia de la vigencia del poder del representante legal de la empresa que acredite que cuenta con facultades para perfeccionar el contrato, cuando corresponda.
- f) Copia de DNI del postor en caso de persona natural, o de su representante legal en caso de persona jurídica.

#### Advertencia

*De acuerdo con el artículo 4 del Decreto Legislativo N° 1246, las Entidades están prohibidas de exigir a los administrados o usuarios la información que puedan obtener directamente mediante la interoperabilidad a que se refieren los artículos 2 y 3 de dicho Decreto Legislativo. En esa medida, si la Entidad es usuaria de la Plataforma de Interoperabilidad del Estado – PIDE<sup>7</sup> y siempre que el servicio web se encuentre activo en el Catálogo de Servicios de dicha plataforma, no corresponderá exigir los documentos previstos en los literales e) y f).*

- g) Domicilio para efectos de la notificación durante la ejecución del contrato.
- h) Autorización de notificación de la decisión de la Entidad sobre la solicitud de ampliación de plazo mediante medios electrónicos de comunicación<sup>8</sup>. (**Anexo N° 12**).
- i) Detalle de los precios unitarios del precio ofertado<sup>9</sup>.
- j) Estructura de costos<sup>10</sup>.
- k) Detalle del precio de la oferta de cada uno de los servicios que conforman el paquete<sup>11</sup>.

#### Importante

- *En caso que el postor ganador de la buena pro sea un consorcio, las garantías que presente este para el perfeccionamiento del contrato, así como durante la ejecución contractual, de ser el caso, además de cumplir con las condiciones establecidas en el artículo 33 de la Ley y en el artículo 148 del Reglamento, deben consignar expresamente el nombre completo o la denominación o razón social de los integrantes del consorcio, en calidad de garantizados, de lo contrario no podrán ser aceptadas por las Entidades. No se cumple el requisito antes indicado si se consigna únicamente la denominación del consorcio, conforme lo dispuesto en la Directiva Participación de Proveedores en Consorcio en las Contrataciones del Estado”.*
- *En los contratos periódicos de prestación de servicios en general que celebren las Entidades con las micro y pequeñas empresas, estas últimas pueden otorgar como garantía de fiel cumplimiento el diez por ciento (10%) del monto del contrato, porcentaje que es retenido por la Entidad durante la primera mitad del número total de pagos a realizarse, de forma prorrateada en cada pago, con cargo a ser devuelto a la finalización del mismo, conforme lo establece el numeral 149.4 del artículo 149 y el numeral 151.2 del artículo 151 del Reglamento. Para dicho efecto los postores deben encontrarse registrados en el REMYPE, consignando en la Declaración Jurada de Datos del Postor (Anexo N° 1) o en la solicitud de retención de la garantía durante el perfeccionamiento del contrato, que tienen la condición de MYPE, lo cual será verificado por la Entidad en el link <http://www2.trabajo.gob.pe/servicios-en-linea-2-2> opción consulta de empresas acreditadas en el REMYPE.*
- *En los contratos cuyos montos sean iguales o menores a doscientos mil Soles (S/ 200,000.00), no corresponde presentar garantía de fiel cumplimiento de contrato ni garantía de fiel cumplimiento por prestaciones accesorias. Dicha excepción también aplica a los*

<sup>7</sup> Para mayor información de las Entidades usuarias y del Catálogo de Servicios de la Plataforma de Interoperabilidad del Estado – PIDE ingresar al siguiente enlace <https://www.gobiernodigital.gob.pe/interoperabilidad/>

<sup>8</sup> En tanto se implemente la funcionalidad en el SEACE, de conformidad con la Primera Disposición Complementaria Transitoria del Decreto Supremo N° 234-2022-EF.

<sup>9</sup> Incluir solo en caso de la contratación bajo el sistema a suma alzada.

<sup>10</sup> Incluir solo cuando resulte necesario para la ejecución contractual, identificar los costos de cada uno de los rubros que comprenden la oferta.

<sup>11</sup> Incluir solo en caso de contrataciones por paquete.

*contratos derivados de procedimientos de selección por relación de ítems, cuando el monto del ítem adjudicado o la sumatoria de los montos de los ítems adjudicados no supere el monto señalado anteriormente, conforme a lo dispuesto en el literal a) del artículo 152 del Reglamento.*

#### Importante

- *Corresponde a la Entidad verificar que las garantías presentadas por el postor ganador de la buena pro cumplan con los requisitos y condiciones necesarios para su aceptación y eventual ejecución, sin perjuicio de la determinación de las responsabilidades funcionales que correspondan.*
- *De conformidad con el Reglamento Consular del Perú aprobado mediante Decreto Supremo N° 076-2005-RE para que los documentos públicos y privados extendidos en el exterior tengan validez en el Perú, deben estar legalizados por los funcionarios consulares peruanos y refrendados por el Ministerio de Relaciones Exteriores del Perú, salvo que se trate de documentos públicos emitidos en países que formen parte del Convenio de la Apostilla, en cuyo caso bastará con que estos cuenten con la Apostilla de la Haya<sup>12</sup>.*
- *La Entidad no puede exigir documentación o información adicional a la consignada en el presente numeral para el perfeccionamiento del contrato.*

## 2.4. PERFECCIONAMIENTO DEL CONTRATO

El contrato se perfecciona con la suscripción del documento que lo contiene. Para dicho efecto el postor ganador de la buena pro, dentro del plazo previsto en el artículo 141 del Reglamento, debe presentar la documentación requerida en MESA DE PARTES DE LA ENTIDAD, SITO EN PLAZA PRINCIPAL S/N LOCALIDAD ACOS VINCHOS – HUAMANGA – AYACUCHO.

## 2.5. FORMA DE PAGO

La Entidad realizará el pago de la contraprestación pactada a favor del contratista en **PAGO ÚNICO** y corresponderá al 100% del monto total y se realizará cuando se concluya el servicio de suministro, fabricación y montaje de cobertura metálica de campo deportivo a todo costo.

Para efectos del pago de las contraprestaciones ejecutadas por el contratista, la Entidad debe contar con la siguiente documentación:

- Informe del funcionario responsable de la Sub Gerencia de Infraestructura Desarrollo Rural y Urbano emitiendo la conformidad de la prestación efectuada.
- Informe de Conformidad del Residente de Obra con informe y/o visto bueno del Supervisor de Obra.
- Comprobante de pago.

Dicha documentación se debe presentar en Mesa de Partes de la Entidad, sito en Plaza Principal S/N - ACOS VINCHOS - Provincia de Huamanga - Departamento de Ayacucho.

## CAPÍTULO III REQUERIMIENTO

<sup>12</sup> Según lo previsto en la Opinión N° 009-2016/DTN.

## TÉRMINOS DE REFERENCIA

**TERMINOS DE REFERENCIA PARA SUMINISTRO E INSTALACION DE ESTRUCTURA METALICA SEGUN DISEÑO DEL PROYECTO "CONSTRUCCION DE COBERTURA; EN EL(LA) I.E. MARISCAL GUILLERMO MILLER DISTRITO DE ACOS VINCHOS, PROVINCIA HUAMANGA, DEPARTAMENTO AYACUCHO".**

### 1. ANTECEDENTES

La Municipalidad Distrital de Acos Vinchos, es un órgano de gobierno local que emana de la voluntad popular, bajo el amparo de la Ley Orgánica de Municipalidades Ley N.º 27972. Es una persona jurídica, de derecho público con autonomía económica y administrativa en los asuntos de su competencia; representa al vecindario, promueve la adecuada prestación de los servicios públicos locales, fomenta el bienestar de los vecinos y el desarrollo integral y armónico de la circunscripción territorial de su respectiva jurisdicción, asimismo le es aplicable, en lo pertinente, la constitución política del estado, leyes y disposiciones que regulan las actividades administrativas, financieras y presupuestales.

### 2. ANTECEDENTES DEL PROYECTO

En el mes de abril del 2024, se registró en el banco de proyectos del Sistema Nacional de Inversión Pública el proyecto denominado "CONSTRUCCION DE COBERTURA; EN EL(LA) I.E. MARISCAL GUILLERMO MILLER DISTRITO DE ACOS VINCHOS, PROVINCIA HUAMANGA, DEPARTAMENTO AYACUCHO" con código único de inversiones 2645191, habiéndose realizado registro de IOARR-Formato N°07-C, otorgándose la aprobación del proyecto por un monto de s/. 232,450.82.

Asimismo, con Resolución de Alcaldía N°050-2024-MDAV/A de fecha 23 de abril del 2024 se aprobó el proyecto tipo IOARR denominado "CONSTRUCCION DE COBERTURA; EN EL(LA) I.E. MARISCAL GUILLERMO MILLER DISTRITO DE ACOS VINCHOS, PROVINCIA HUAMANGA, DEPARTAMENTO AYACUCHO", por la suma de S/. 198,981.22, con la modalidad de ejecución administración directa, con un plazo de ejecución de 60 días calendarios.

El principal motivo para elaborar este proyecto es que actualmente la localidad no cuenta con adecuadas infraestructuras no cuenta con una buena instalación de cobertura metálica debido con techo, asimismo los niños, jóvenes y adultos no cuentan con los servicios básicos como el techado de los espacios deportivos el cual está a la intemperie el cual nos obliga a hacer un techado para mejorar las condiciones de uso de dicha infraestructura. Las razones son las siguientes:

- Necesidad de preservar la calidad de vida de los pobladores.
- Falta de una adecuada infraestructura.
- Brindar la infraestructura adecuada para llevar en forma permanente.
- Elevar el nivel vida de los jóvenes.



- Alejar a la juventud de vicios y malas costumbres.
- Disminuir la delincuencia.

### 3. CONSIDERACIONES GENERALES

En la actualidad la Municipalidad Distrital de Acos Vinchos viene ejecutando por Administración Directa la obra denominada: "CONSTRUCCION DE COBERTURA; EN EL(LA) I.E. MARISCAL GUILLERMO MILLER DISTRITO DE ACOS VINCHOS, PROVINCIA HUAMANGA, DEPARTAMENTO AYACUCHO". Por lo cual se tiene la necesidad de la **CONTRATACION DE SERVICIO DE INSTALACIONES DE COBERTURA DE LOSA DEPORTIVA INCLUIDO MATERIALES A TODO COSTO INC. MATERIALES, MANO DE OBRA, EQUIPO Y HERRAMIENTAS (SEGÚN DISEÑO), PARA LA EJECUCIÓN DEL PROYECTO DENOMINADO: "CONSTRUCCION DE COBERTURA; EN EL(LA) I.E. MARISCAL GUILLERMO MILLER DISTRITO DE ACOS VINCHOS, PROVINCIA HUAMANGA, DEPARTAMENTO AYACUCHO"**, servicio que se realizara **A TODO COSTO**, para dicha obra o servicio de manera alcanzar con las metas propuestas, razón por la cual se está realizando los presentes términos de referencia como parte del requerimiento solicitado.

### 4. UBICACIÓN

#### a. Ubicación política

La localización geopolítica de la localidad de ACOS VINCHOS es la siguiente:

Región	: Ayacucho
Provincia	: Huamanga
Distrito	: Acos Vinchos
Localidad	: Acos Vinchos

#### b. Ubicación en coordenadas UTM

NOMBRE	: ACOS VINCHOS
ZONA	: 18L
CORDENADA ESTE	: 597578.00 m E
COORDENADA NORTE	: 8550155.00 m S
ALTURA	: 2800 MSNM

Ilustración N° 01: Mapa N° 01, 2 - Macro Localización del proyecto.



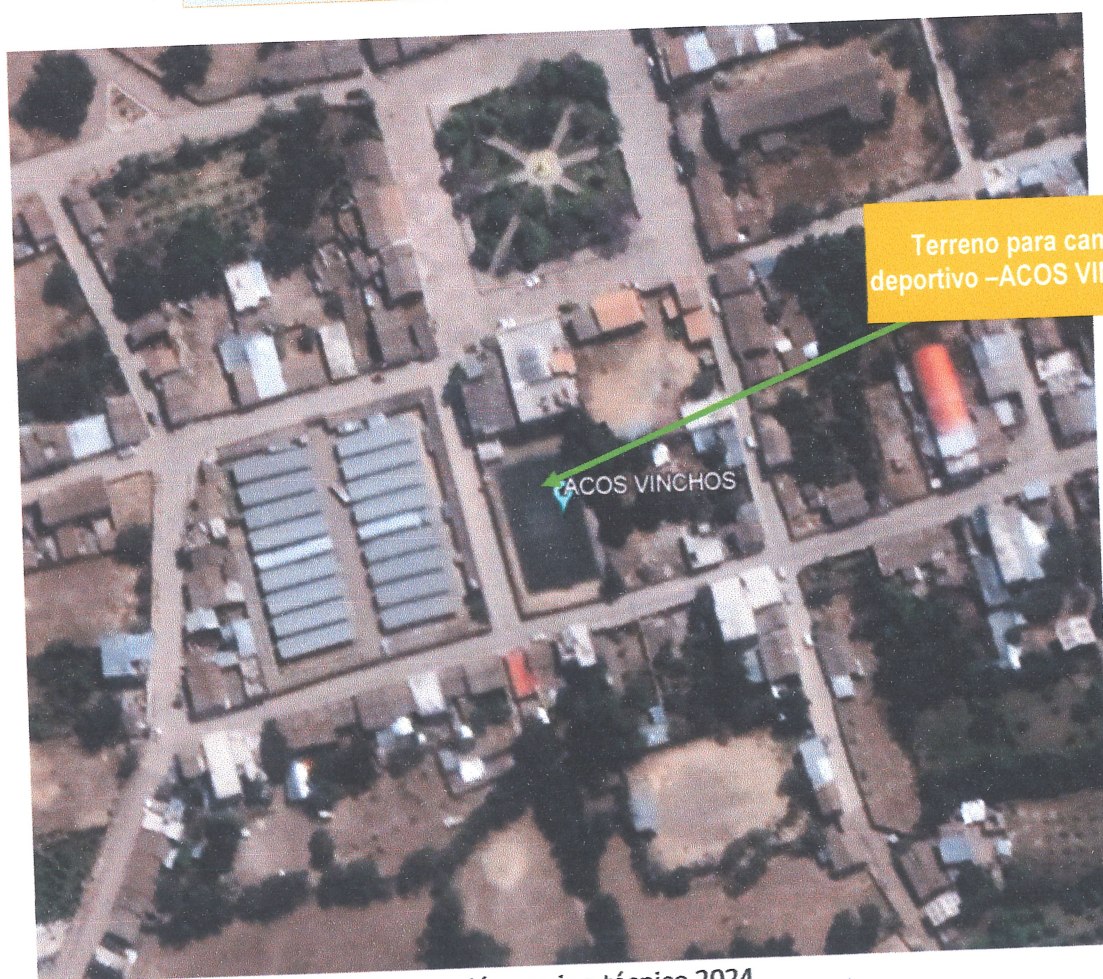
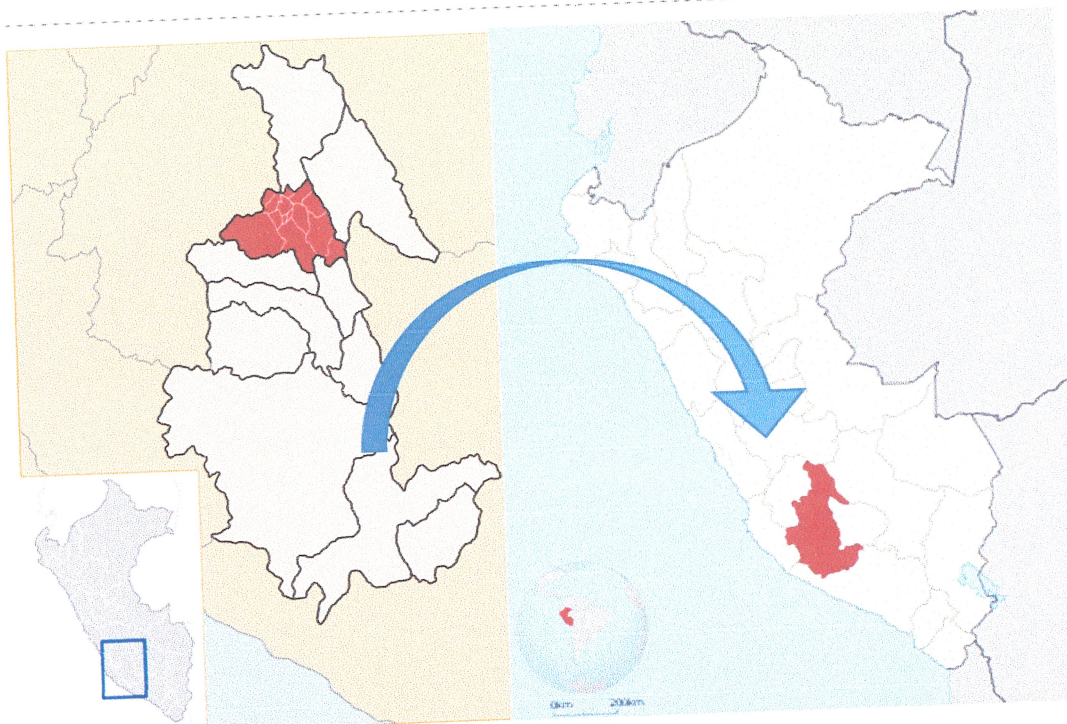

Terreno para campo deportivo –ACOS VINCHOS

ACOS VINCHOS

Fuente: Google Earth – Elaboración equipo técnico 2024.



## 5. BASE LEGAL

- Ley N° 30225, ley de contrataciones del estado, en adelante la ley.
- Decreto supremo N° 350-2015-EF Reglamento de la Ley de contrataciones del estado en adelante el reglamento.
- Decreto supremo N° 056-2017-EF que modifica el Reglamento de la Ley de contrataciones del estado, aprobado mediante decreto supremo N° 350-2015-EF.
- Directiva del OSCE
- Ley N° 27806 Ley de transparencia y acceso a la información pública.
- Decreto supremo N° 304-2012-EF, TUO de la ley general del sistema nacional del presupuesto.
- Decreto supremo N° 006-2017-JUS, TOU de la ley N° 27444 ley del procedimiento administrativo general.
- Código Civil.

Las referidas normas incluyen sus respectivas modificaciones de ser el caso. Para la aplicación del derecho deberá considerarse la especialidad de las normas previstas en las presentes bases.

## 6. FINALIDAD PUBLICA

La finalidad pública del presente requerimiento de servicio es mejorar la calidad de infraestructura para la realización de prácticas deportivas, mediante la ejecución del proyecto de inversión pública del proyecto denominado: **"CONSTRUCCION DE COBERTURA; EN EL(LA) I.E. MARISCAL GUILLERMO MILLER DISTRITO DE ACOS VINCHOS, PROVINCIA HUAMANGA, DEPARTAMENTO AYACUCHO"**.

## 7. OBJETIVO DE LA CONTRATACIÓN

El objetivo de la contratación, es contar con una persona natural o jurídica con inscripción vigente en el Registro Nacional de Proveedores – OSCE en el capítulo de SERVICIO o EJECUTORES DE OBRAS, debidamente acreditada y que deberá cumplir con los Términos de Referencia (TDR) descritos en el presente requerimiento, el mismo que se encargará de la prestación del servicio de servicio de suministro e instalación de cobertura de losa deportiva a todo costo de la obra "CONSTRUCCION DE COBERTURA; EN EL(LA) I.E. MARISCAL GUILLERMO MILLER DISTRITO DE ACOS VINCHOS, PROVINCIA HUAMANGA, DEPARTAMENTO AYACUCHO".

## 8. DESCRIPCION DEL SERVICIO

El presente servicio está referido al suministro, fabricación, montaje e instalación de mocheta de anclaje de columna metálica, columna acero estructural, estructura con cobertura metálica en techo, cobertura con Aluzinc, sistema de drenaje pluvial; además se incluye el servicio de pintura en estructuras metálicas a todo costo de la obra

"CONSTRUCCION DE COBERTURA; EN EL(LA) I.E. MARISCAL GUILLERMO MILLER DISTRITO DE ACOS VINCHOS, PROVINCIA HUAMANGA, DEPARTAMENTO AYACUCHO".

## **9. TRABAJOS DE ESTRUCTURA METÁLICA**

### **9.1. Aspectos generales**

#### **9.1.1. Fabricación**

La habilitación y fabricación de las estructuras de acero se efectuará en concordancia a lo indicado en la norma E.90 vigente, por lo que se deberá tener en cuenta el numeral 1.3. MATERIAL, de su Capítulo 1 (Consideraciones Generales); debiendo usarse tubos estructurales de acuerdo a las normas ASTM A500, pernos, arandelas y tuercas, pernos de anclaje y varillas roscadas.

Todo el proceso de fabricación deberá realizarse en las mejores condiciones de calidad tanto de los materiales que conforman la estructura metálica y los consumibles, asimismo en todo el proceso constructivo deberán proveerse condiciones óptimas de infraestructura equipamiento y seguridad, con la finalidad de ejecutar adecuadamente los trabajos y brindar las mejores condiciones al personal y a los procesos de fabricación.

La fabricación de componentes metálicos obedece a actividades previas tales como: suministro, transporte de los materiales, con las dimensiones tomadas del replanteo se procederá a fabricar las estructuras de acuerdo a las medidas y a las especificaciones solicitadas.

La recepción de materiales en obra será previa verificación, de especificaciones técnicas, dimensiones y espesores antes de proceder a su instalación.

#### **9.1.2. Materiales**

Las propiedades dimensionales de los perfiles y elementos metálicos serán fabricados acordes a las siguientes normas técnicas:

- Para materiales metálicos: La NTP 341.031.
- Para placas bases: Las normas ASTM A36.
- Para perfiles tubulares: Las normas ASTM A500.
- Para cobertura Aluzinc: La norma A792, y,
- Para pernos de sujeción: Las norma A-325.

Todo ello será indicado en los planos que se adjuntan y cualquier variación en las mismas deberá encontrarse dentro de las tolerancias precisadas por las mismas normas, para tal efecto se utilizará materiales únicamente de marca reconocida y de primera mano tanto los materiales que conforman la estructura metálica, cobertura, accesorios y consumibles

#### **9.1.3. Soldadura**

Se aplicará lo especificado en el Structural Welding Code Sieel, AWS D1.1-2000 de la American Welding Society, es aplicable para estos trabajos; asimismo se debe seguir la norma E-090 del RNA



La soldadura se efectuará por el proceso de arco eléctrico (SMAW). Los electrodos serán del tipo E6011 para todos los elementos de la estructura metálica y E7018 para componentes soldados que soportan esfuerzos más críticos y elementos con espesores mayores a 3.0mm. Todo el proceso de soldadura deberá ser realizado por soldadura homologados, para lo cual el postor deberá proponer a soldadores homologados mínimamente en la posición 3G o 6G.

La clasificación del tamaño del electrodo, la longitud del arco, el voltaje y el amperaje serán los adecuados para el espesor del material, tipo de canal, posición de la soldadura y otras circunstancias relacionadas con el trabajo, la corriente de soldadura deberá de estar dentro del rango recomendado por el fabricante de los electrodos (RNE E-090).

Los electrodos de soldadura que hayan sido removidos de su envase original deberán ser protegidos y almacenados de manera que no se afecten las propiedades de soldadura.

#### **9.1.4. Inspección y pruebas**

Se realizará de acuerdo a la norma E-090 del RNE, Las pruebas se realizarán durante y después de los trabajos de soldadura para asegurar que los materiales y la mano de obra cumplan con los requisitos de los planos y especificaciones técnicas. Estas se realizarán de acuerdo a los TDR, las mismas que son parte del contrato y serán realizadas a cuenta del Contratista.

Para las pruebas de los materiales se revisará el espesor de los materiales, para lo cual, el Contratista deberá disponer de los equipos adecuados. Los responsables de la obra Residente y/o inspector) verificarán la calidad de la soldadura.

Las pruebas de soldadura se practicarán en puntos tomados al azar en el momento de la ejecución del servicio u obra.

Independientemente, el Contratista deberá tomar pruebas de control las cuales será exoneradas al momento de solicitar el pago por sus servicios a los siguientes elementos: anclaje, correajes y coberturas.

#### **9.1.5. Pintura**

El postor proveerá un sistema completo y confiable de pintado con el personal experimentado y entrenada en la preparación y aplicación de pintura.

Los materiales a usar serán de marca reconocida y llegarán a obra en sus envases originales, sellados y etiquetados por el fabricante. Las etiquetas indicarán el nombre y tipo de pintura detallando sus diferentes componentes. Las pinturas de cada tipo a usar deberán ser de una sola marca y ser de producción nacional.

La pintura deberá ser aplicable en superficies y en periodos climáticos favorables. No se permitirá la aplicación de la pintura cuando la temperatura ambiente sea menor a -5°C o cuando la pintura fresca esté sujeta estropearse por efectos de polvo, lluvia o humo.

Las capas de pintura deberán estar libre de gotas, burbujas, ondas, hundimientos y marcas dejadas por el aplicador o método de aplicación.

Se aplicará una primera capa (a mano) de base zincromato, el mismo que actuará como inhibidor de corrosión, esta capa tendrá un espesor mínimo de un mil (1.0 mil), el mismo que se aplicará con procedimientos mecánicos.



Posteriormente se aplicará dos capas (a mano) de pintura esmalte sintético, basado en resina alquídica y libre de plomo, debe retener brillo y color, debe ser resistente a la intemperie, humedad y abrasión. cada capa tendrá un espesor mínimo de un mil (1.0 mil) y se aplicará con procedimientos mecánicos.

Previamente a la aplicación de la primera capa de pintura, de manera obligatoria se eliminarán restos de grasa, combustible u otro contaminante mediante el lavado con agua y jabón industrial o solventes; de existir óxidos estos se eliminarán mediante lijado u otro procedimiento.

#### **9.1.6. Montaje**

El personal que estará a cargo del montaje de las estructuras metálicas deberá efectuarlo preservando el orden y la limpieza, contando con todos los equipos de protección personal, equipos mecánicos, herramientas y maquinaria de montaje en las mejores condiciones.

Previo a efectuar las maniobras, obligatoriamente todo el personal que intervendrá deberá contar con los implementos de seguridad (Ley 29783 y Norma G-050) que aseguren la correcta ejecución del montaje en concordancia con la norma E-090 del RNE y una correcta práctica en el proceso de montaje. Para tal efecto el Contratista deberá tomaren cuenta el CAPITULO 13, FABRICA, MONTAJE Y CONTROL DE CALIDAD, de esta última norma.

Previamente las estructuras y elementos fabricados deberán haber sido marcados para permitir su identificación y transportados adecuadamente, cuidando de no de formarlos ni dañarlos.

Llegadas a obra, las estructuras y sus elementos de conexión deberán ser almacenados ordenadamente en un ambiente designado para tal fin, que permita un acceso rápido y les dé un grado de protección contra la lluvia, la humedad, el sol y el polvo.

#### **9.1.7. Seguridad y salud del personal**

Todo el personal obligatoriamente deberá contar con toda la indumentaria de seguridad actividad que se realice, dentro del vestuario mínimo requerido que correrá a cargo del Contratista se tienen: cascos de protección, mamelucos, zapatos de seguridad, arnés de protección, correas de seguridad, guantes de cuero, máscaras de protección para soldar y demás indumentaria necesaria para la ejecución de los trabajos materia del presente proceso.

Cumplir con la Ley N 29783 y Norma G-050 del RNE. Adicionalmente durante la operación se debe de Cumplir con lo siguiente:

- Los equipos de protección personal deben cumplir con normas técnicas peruanas o internacionales de referencia, según el tipo de elemento de protección y de acuerdo a las actividades que se van a ejecutar.
  - Los trabajos de alto riesgo deberán de estar supervisados por el Contratista.
  - Cuando se realice trabajos en altura, labores de soldadura o de tipo eléctrico deberá asegurar que su personal tenga la capacitación y competencia necesaria; sustentado en certificados y registros de capacitación.
- Además, deberán portar los equipos e indumentaria específica necesaria.

- En caso se utilicen andamios, estos deberán cumplir con la normativa legal vigente y estar bajo la supervisión de personal competente para estos trabajos.
- Asegurar que cualquier derrame (aceite, grasas, combustible o productos químicos), serán limpiados y gestionados de manera adecuada.
- El área técnica de la obra de la Municipalidad Distrital de Acos Vinchos - (MDAV) notificará al Contratista sobre aquellos incumplimientos en materia de seguridad y salud detectados durante inspecciones, acciones de supervisión o información recabada por personal de la MDAV; cuando sean recurrentes o se detecte un escenario de alta peligrosidad, que haya puesto en riesgo tanto al personal de la empresa que presta el servicio, como al de la misma MDAV.

## 9.2. Suministro de las estructuras metálicas

El suministro de estructuras metálicas del techo está conformado por los arcos tipo bóveda, correas metálicas y templadores, los que se ejecutarán de acuerdo a lo estipulado en los planos y especificaciones técnicas, cuyas características de espaciamiento de cada arco, geometría, dimensiones, distribución de correas, vigas, accesorios complementarios, tipo de material a utilizar y otros, deben ceñirse estrictamente a los planos referidos y a las especificaciones técnicas solicitadas.

## 9.3. Trabajos de instalación de cobertura

Esta referido a trabajos correspondientes a la colocación de las coberturas y accesorios, asegurándose con los dispositivos correspondientes, de acuerdo a lo asignado en los planos y respetando estos, del mismo modo las especificaciones técnicas del fabricante. Esta cobertura será de Aluzinc.

## 9.4. Drenaje pluvial

### 9.4.1. Suministro e instalación de canaletas pluviales

Las canaletas pluviales serán de plancha galvanizada LAF de mínimo un espesor de 0.35 mm y de acuerdo a las dimensiones y geometría estipulada en los planos. Las canaletas estarán sujetas con soportes de características, especificaciones y dimensiones estipuladas en los planos; estos soportes no estarán separados uno del otro una distancia mayor a 1.00 m y estarán pintadas con una mano de pintura anticorrosiva. Las canaletas tendrán sus bajadas mediante montantes de diámetro 4" detalladas en los planos,

## 10. ACABADOS Y VARIOS

### 10.1. Estructuras Metálicas

- Tubo cuadrado de: 2" x 2" x 2mm. x 6m., ASTM A500, para brida superior e inferior, montantes, diagonales y travesaños en tijeral metálico tipo arco. (Ver planos).



- Tubo cuadrado de: 80x40x 1.8mm.X 6m., ASTM A500, para correaje. (Ver planos).
- Tubo cuadrado de: 8.0x8.0x6.0mm.X 6m., ASTM A500, para columna. (Ver planos).
- Acero liso de 3/8" para diagonales de Correas. (Ver planos).
- Acero liso de 1/2 para templadores. (Ver planos).
- Pernos de anclaje de 5/8 (Ver planos).
- Pintura (zincromato) y esmalte sintético.

#### 10.2. Cobertura De Techo

- Tornillos autoperforantes.
- Plancha Aluzinc TR4 Curvo acero zincalum (ASTM A792) de espesor de 0.3mm, pre pintado.
- Silicona.

#### 10.3. Canaletas pluviales

- Canaleta de Plancha Galvanizada LAF de espesor 0.3 mm o Soporte de canaletas de acuerdo al diseño de los planos con pintura anticorrosiva (01 capa) y esmalte sintético (dos capas) del mismo color de la estructura principal.
- Soldadura rutilica.
- A elección del Contratista, podrá usar canaletas construidas con bovina galvanizada del mismo espesor.
- Tubería PVC Pesada de d=4" (montante) sujeta con abrazaderas metálicas.

### 11. CONDICIONES DEL SERVICIO

#### 11.1. Obligaciones del contratista

- El Contratista deberá realizar la preparación de los ambientes, así como la instalación de cobertura con aluzinc TR4 curvo, arcos tipo bóveda. vigas, correas metálicas y otros elementos detallados en los planos.
- El Contratista deberá contar con los equipos herramientas para la ejecución del servicio.
- El Contratista correrá con los gastos de traslado y otros que generen el servicio del presente proyecto.
- Cualquier tipo de daño a otras partidas ya ejecutadas antes de la entrega del servicio será reparado por el Contratista.
- El Contratista deberá contar con experiencia en ejecución de obras y/o servicios similares de acuerdo a los criterios de calificación.
- El Contratista deberá contar con personal especializado en soldadura con homologación 4G a 6G.
- El Contratista deberá dotar de Equipos de Protección Personal-EPP y de otros elementos de seguridad.
- El Contratista deberá disponer de equipos de seguridad para los trabajadores y que ayuden a la correcta ejecución de los trabajos.

- EL Contratista asumirá gastos de estadía, alimentación y transporte de su personal. La entidad ejecutora no se responsabilizará de deudas asumidas por el Contratista en el periodo de la ejecución de los servicios.
- de accidentes de trabajo que puede suscitarse en el periodo de servicio.
- El procedimiento constructivo estará acorde planos y especificaciones técnicas del expediente técnico y otras normas constructivas. La residencia de obra lo realizará la Dirección Técnica en coordinación con el inspector de Obra.
- EL Contratista se somete al control de la línea de mando de la obra como residente, inspector y de la parte administrativa para dar su conformidad del servicio.
- EL Contratista no tendrá derecho a indemnización alguna en ningún caso por parte de la Entidad por las pérdidas o daños que puedan sufrir su personal, equipos y/o herramientas.

#### 11.2. Obligaciones de la entidad

- La entidad entregará al Contratista: planos relacionados a la partida de instalación de cobertura, tijerales, correas, canaletas y otros detalles para la buena ejecución del servicio u obra, el día que se firme el respectivo Contrato.
- La entidad entregará las estructuras previas y el área de terreno de trabajo disponible.  
La conformidad de servicio se dará una vez que este culminado el servicio tal como indica en el contrato y TDR, cumpliendo con los requisitos de calidad detallados en las especificaciones técnicas, recomendaciones de los fabricantes y planos; dentro de los plazos previstos por Ley.

### 12. PLAZO DE EJECUCIÓN DEL SERVICIO

El plazo máximo de ejecución del servicio es de **21 (Veintiuno) días calendarios**. El plazo se computa desde el día siguiente del perfeccionamiento del contrato.

### 13. METAS DEL SERVICIO

#### 13.1. Metas Físicas:

- columna metálica.
- Estructura metálica.
- Coberturas.
- Sistema de drenaje pluvial.
- Pintura en estructuras metálicas.
- Flete.

### 14. VALOR ESTIMADO DEL SERVICIO

El artículo 32. Valor Estimado - del Reglamento de la Ley de Contrataciones del Estado, señala entre otras disposiciones, específicamente en su numeral 32.1 que, “En el caso de



bienes y servicios distintos a consultorías de obra, sobre la base de requerimiento, el órgano encargado de las contrataciones tiene la obligación de realizar indagaciones en el mercado para determinar el valor estimado de la contratación" Asimismo, en el numeral 32.2 del mismo artículo indica: "Al realizarla indagación de mercado, el órgano encargado de las contrataciones puede recurrir a información existente, incluidas las contrataciones que hubiera realizado el sector público o privado, respecto de bienes o servicios que guarden similitud con el requerimiento".

## 15. PARTIDAS QUE COMPRENDE EL SERVICIO

### Presupuesto

"CONSTRUCCION DE COBERTURA: EN EL(LA) I.E. MARISCAL GUILLERMO MILLER DISTRITO DE ACOS VINCHOS, PROVINCIA HUAMANGA, DEPARTAMENTO AYACUCHO"

Presupuesto 0116004

Cliente MUNICIPALIDAD DISTRITAL DE ACOS VINCHOS

Costo al

Lugar AYACUCHO - HUAMANGA - ACOS VINCHOS

01/06/2023

Item	Descripción	Und.	Metrado
01.02	ESTRUCTURA METALICA		
01.02.01	INSTALACION DE COLUMNA ACERO ESTRUCTURAL	glo	1.00
01.03	COBERTURAS		
01.03.01	INSTALACION ESTRUCTURA CON COBERTURA METALICA EN TECHO	glo	1.00
01.03.02	INSTALACION COBERTURA CON ALUZINC	glo	1.00
01.04	SISTEMA DE DRENAJE PLUVIAL		
01.04.01	TUBERIA PVC SAP Ø 4" PLUVIAS	m	48.00
01.04.02	ACCESORIOS EN TUB BAJADA DE EVAC PLUVIAL	glo	10.00
01.04.03	CANAleta PARA COBERTURA METALICA ALUMINIZADA DE 60cm DE ANCHO	m	62.00
01.05	PINTURA EN ESTRUCTURAS METALICAS		
01.05.01	PINTURA EN COLUMNAS EXTERIORES	m2	11.20
01.05.02	PINTURA ANTICORROSIVA EN ESTRUCTURAS METALICAS	glo	1.00

## 16. CONDICIONES PARA LA PRESTACIÓN DEL SERVICIO

### 16.1. Especificaciones técnicas

#### 16.1.1. Materiales

Las propiedades dimensionales de los perfiles y elementos metálicos serán fabricados acorde a la NTP 341,031 (materiales metálicos) y las Normas ASTM A36 (placas bases) y ASTM A500 (perfiles tubulares), A-792 (cobertura Aluzinc) y A-325 (pernos de sujeción), indicadas en los planos y cualquier variación en las mismas deberá encontrarse dentro de las tolerancias por la misma norma, para tal efecto, se utilizará materiales únicamente de marca reconocida en el mercado y de primera mano tanto para los materiales que conforma la estructura metálica, cobertura, accesorios y consumibles.

#### **16.1.2. soldadura**

Se aplicará lo especificado en el Structural Welding Code Steel, AWS D1 .1-2000 de la American Welding Society, es aplicable para estos trabajos; así mismo se debe seguir la Norma E-090 del RNE.

La soldadura se efectuará por el proceso de arco eléctrico (SMAW). Los electrodos serán del tipo E6011 para todos los elementos de la estructura metálica y E7018 para componentes soldados que soportan esfuerzos más críticos y elementos con espesores mayores a 3.0mm.

*Todo el proceso de soldadura deberá ser realizado por soldadores homologados, para lo cual el postor deberá proponer a soldadores homologados mínimamente en la posición 6G.*

La clasificación del tamaño del electrodo, la longitud del arco, el voltaje y el amperaje serán los adecuados para el espesor del material, tipo de canal, posición de la soldadura y otras circunstancias relacionadas con el trabajo, La corriente de soldadura deberá de estar dentro del rango recomendado por el fabricante de los electrodos (RNE E-090).

Los electrodos de soldadura que hayan sido removidos de su envase original deberán de ser protegidos y almacenados de manera que no se afecten las propiedades de soldadura.

#### **16.1.3. Inspección y pruebas**

Se realizará de acuerdo a la Norma E-090 del RNE. Las pruebas se realizarán durante y después de los trabajos de soldadura para asegurar que los materiales y la mano de obra cumplan con los requisitos de los planos y especificaciones técnicas. Estas se realizarán de acuerdo a los TDR, las mismas que son parte del Contrato y serán realizadas a cuenta del prestador del servicio.

Para las pruebas de los materiales se revisará el espesor de los materiales, para lo cual, el prestador del servicio deberá disponer de los equipos adecuados (vernier digital como mínimo). Para los ensayos de líquidos penetrantes; estos se realizarán de acuerdo con la Norma ASTM E709, E165-2 y los criterios de aceptación deberán estar de acuerdo con la Sección 6, parte C de la Norma ANSI/AWS D1.1.

Los responsables de la obra (Residente y/o Supervisor) verificarán la calidad de la soldadura. Las pruebas de soldadura se practicarán en puntos tomados al azar en el momento de la ejecución de obra, mediante la prueba de líquidos penetrantes como mínimo una cantidad de 24 pruebas para toda la estructura.

Independientemente, el prestador del servicio deberá tomar otras pruebas de control las cuales serán anexadas al momento de solicitar el pago por sus servicios a los siguientes elementos: Columnas, Anclajes, Correas y Cobertura.

#### **16.1.4. Pintura**

El prestador del servicio proveerá un sistema completo y confiable de pintado, contar con el personal experimentado y entrenado en la preparación y aplicación de pintura.

Los materiales a usar serán de marca reconocida y llegarán a obra en sus envases originales, sellados y etiquetados por el fabricante. Las etiquetas indicarán el nombre y tipo de pintura,



detallando sus diferentes componentes. Las pinturas de cada tipo a usar deberán ser de una sola marca y se recomienda que sea de producción nacional.

La pintura deberá ser aplicada en superficies secas y en periodos climáticos favorables. No se permitirá la aplicación de la pintura cuando la temperatura ambiental sea menor a 5°C o cuando la pintura fresca esté sujeta a estropearse por efectos de polvo, lluvia o humo.

Las capas de pintura deberán estar libre de gotas, burbujas, ondas, hundimientos y marcas dejadas por el aplicador o método de aplicación.

Se aplicará una primera capa (o mano) de base Zinc cromato, el mismo que actuará como inhibidor de corrosión, esta capa tendrá un espesor mínimo de un mil (1.0 mil), el mismo que se aplicará con procedimientos mecánicos.

Posteriormente se aplicará dos capas (o manos) de pintura Esmalte Sintético, basada en resina alquídica y libre de plomo, debe retener brillo y color, debe ser resistente a la intemperie, humedad y abrasión. Cada capa tendrá un espesor mínimo de un mil (1.0 mil) y se aplicará con procedimientos mecánicos.

Previamente a la aplicación de la primera capa de pintura, de manera obligatoria se eliminarán restos de grasa, combustible u otro contaminante mediante el lavado con agua y jabón industrial o solventes; de existir óxidos estos se eliminarán mediante lijado u otro procedimiento.

#### 16.1.5. Montaje

El prestador del servicio que estará a cargo del montaje de las estructuras metálicas deberá efectuar el montaje preservando el orden y la limpieza, contando con todos los equipos de protección personal, equipos mecánicos, herramientas y maquinaria de montaje en las mejores condiciones.

Previo a efectuar las maniobras, obligatoriamente todo el personal que intervendrá deberá contar con los implementos de seguridad (Ley N° 29783 y Norma G-050) que aseguren la correcta ejecución del montaje en concordancia con la norma E.090 del RNE y una correcta práctica en el proceso de montaje.

Previamente las estructura y elementos fabricados deberán haber sido marcados para permitir su identificación y transportados adecuadamente, cuidando de no deformarlos ni dañarlos. Llegados a obra, las estructuras y sus elementos de conexión deberán ser almacenados ordenadamente en un ambiente designado para tal fin, que permita un acceso rápido y les dé un grado de protección contra la lluvia, la humedad, el sol y el polvo.

#### 16.1.6. Seguridad y salud del personal en obra

Todo el personal obligatoriamente deberá contar con toda la indumentaria de seguridad necesarios para cada actividad que se realice, dentro del vestuario mínimo requerido que correrá a cargo del prestador del servicio se tienen: cascos de protección, mamelucos, zapatos de seguridad, arnés de protección, correas de seguridad, guantes de cuero, máscaras de protección para soldar y demás necesarios durante la ejecución de los trabajos materia del presente proceso.

Cumplir con la Ley N° 29783 y Norma G-050 del RNE. Adicionalmente durante la operación se debe de cumplir con los siguiente:

Los equipos de protección personal deben cumplir con normas técnicas peruanas o internacionales de referencia, según el tipo de elemento de protección y de acuerdo a las actividades que se van a ejecutar.



Los trabajos de alto riesgo estarán supervisados por el prestador del servicio mediante los formatos proporcionados por el área de seguridad de la obra. Cuando el prestador del servicio se encargue de realizar trabajos en altura, labores de soldadura o de tipo eléctrico deberá asegurar que su personal tenga la capacitación y competencia necesaria; sustentado en certificados y registros de capacitación. Además, deberán portar los equipos e indumentaria específica necesaria.

En caso se utilicen andamios, estos deberán cumplir con la normativa legal vigente y estar bajo la supervisión de personal competente para estos trabajos. Asegurar que cualquier derrame aceites, grasas, combustibles o productos químicos), serán limpiados y gestionados de manera adecuada.

Retirar residuos tales como restos de desmonte, residuos comunes, maleza, polvos, etc. del lugar de trabajo y retirarse dejando todo limpio, en orden y según los términos de su contrato.

El área técnica de la obra, notificará al prestador del servicio sobre aquellos incumplimientos en materia de seguridad y salud detectados durante inspecciones, acciones de supervisión o información recabada por personal de obra; cuando sean recurrentes o se detecte un escenario de alta peligrosidad, que haya puesto en riesgo tanto al personal de la empresa que presta el servicio, como a los de la obra.

#### **16.1.7. Fabricación de las estructuras metálicas y cobertura**

La fabricación de estructuras metálicas está conformada por: columnas, vigas, cartelas cerchas tipo armadura (elementos tubulares de sección uniforme sin soldaduras intermedias), correas de acero de sección cuadrangular, cobertura con Aluzinc de espesor detallados en los planos, los que se ejecutaran de acuerdo a lo estipulado en los planos y especificaciones técnicas, cuyas características de espaciamiento de cada cercha, geometría, dimensiones, distribución de correas, accesorios complementarios, tipo de material a utilizar y otros, deben ceñirse estrictamente a los planos referidos y a las especificaciones técnicas.

#### **16.1.8. Instalaciones sanitarias y de drenaje**

La instalación de canaletas metálicas y bajantes con tubería PVC y de diámetro de 4" serán fijadas, también las tuberías de PVC se empalmarán a la canaleta de concreto existente como se muestra en los planos.

con abrazaderas conforme a los planos y especificaciones técnicas, lo que deberá guardar armonía y simetría en la instalación.

#### **16.1.9. Flete terrestre**

El flete terrestre, considera todos los costos que demandan el traslado de materiales, herramientas, equipos y personal a la zona de trabajo, así como para el retorno.

#### **16.1.10. Acabados varios**

El prestador del servicio deberá dejar las estructuras ya terminadas en las mismas condiciones iniciales en las que las encontró. Resanado, pintado y retoque de las zonas intervenidas.

Eliminación de desmontes y materiales desmontados, incluye limpieza del área de trabajo.



## 17. REQUERIMIENTOS TÉCNICO MÍNIMO

### 17.1. Equipo mínimo requerido

N°	CANT.	UND	DESCRIPCIÓN
1	10	Und.	Cuerpo de acros metálicos.
2	01	Und	Generador eléctrico potencia mínima 7000W.
3	01	Und	Grupo electrógeno abierto potencia mínima 20kw.
4	01	Und	Compresora 5HP-250LBS-220V.
5	01	Und	Amoladora 2500W.
6	01	Und	Taladro eléctrico de 750W.
7	01	Und	Camioneta 4x4.
8	01	Und	Estación total, trípode y primas.
9	01	Und	Máquina de soldar inversora 500 A.
10	01	Und	Taladro de columna de 1.5 HP 20MM.
11	01	Und	Camión Grúa 6x2 – 250 HP – Capacidad 10TN carga.
12	02	Und	Tronzadora de metal de 14” de 2300W

(\*) La tenencia de los equipos y/o maquinarias deberán ser debidamente sustentadas.

Se precisa que la maquinaria y los equipos mínimos se podrán acreditar con copia simple de documentos que sustenten la propiedad, la posesión, el compromiso de compra venta o alquiler u otro documento que acredite la disponibilidad y/o cumplimiento de las especificaciones de la Maquinaria y Equipo requerido.

## 18. PERSONAL CLAVE

PERSONAL CLAVE		
CARGO	PROFESIÓN	EXPERIENCIA
Responsable del servicio	Ingeniero Civil Titulado, Colegiado y habilitado para el ejercicio de la profesión.	Tener experiencia mínima de 24 meses como Residente y/o jefe de obras y/o inspector y/o Supervisor y/o Coordinador de la Supervisión, en ejecución de obras y/o servicios generales computados desde la colegiatura.
Responsable de Seguridad	Ingeniero de Higiene y Seguridad Industrial o Ingeniería de Seguridad y Salud en el Trabajo o Ingeniero Civil	Tener experiencia mínima de 12 meses como Especialista, ingeniero, supervisor, jefe, responsable o la combinación de estos, en seguridad y salud ocupacional o seguridad e higiene ocupacional o seguridad de obra o seguridad en el trabajo o seguridad y salud ocupacional y medio ambiente; en la ejecución y/o inspección y/o supervisión de obras en general.
Especialista en soldadura	Soldador Homologado 6G.	Experiencia mínima de 01 años en el cargo de soldador en trabajos de estructuras metálicas en general como Soldador Homologado 6G.
Especialización en soldadura	Técnico en Mecánica de Mantenimiento titulado.	Experiencia mínima de 01 año en el cargo de soldador en estructuras y/o técnicos operativos en estructuras, en la ejecución de obras en general y/o empresas privadas. De presentarse experiencia ejecutada paralelamente (traslape), para el computo del tiempo de dicha experiencia solo se considerará una vez el periodo traslapado.



### **Acreditación:**

El Título profesional será verificado por el órgano encargado de las contrataciones o comité de selección, según corresponda, en el Registro Nacional de Grados Académicos y Títulos Profesionales en el portal web de la Superintendencia Nacional de Educación Superior Universitaria - SUNEDU a través del siguiente link: <https://enlinea.sunedu.gob.pe/> o en el Registro Nacional de Certificados, Grados y Títulos a cargo del Ministerio de Educación a través del siguiente link : <http://www.titulosinstitutos.pe/>, según corresponda.

### **19. CONFORMIDAD DE PRESTACIÓN DE SERVICIO**

La conformidad del servicio será emitida por el Ingeniero Residente de Obra e ingeniero Supervisor o inspector con visto por la Sub Gerente de Infraestructura Desarrollo Urbano y Rural, dentro de un plazo que no excederá los siete (7) días calendario.

### **20. FORMA DE PAGO**

La Entidad realizará el pago de la contraprestación pactada a favor del contratista en **PAGO ÚNICO** y corresponderá al 100% del monto total y se realizará cuando se concluya el servicio de suministro, fabricación y montaje de cobertura metálica de campo deportivo a todo costo.

Para efectos del pago de las contraprestaciones ejecutadas por el contratista, la Entidad debe contar con la siguiente documentación:

- Informe del funcionario responsable de la Sub Gerencia de Infraestructura Desarrollo Rural y Urbano emitiendo la conformidad de la prestación efectuada.
- Informe de Conformidad del Residente de Obra con informe y/o visto bueno del Supervisor de Obra.
- Comprobante de pago.

Dicha documentación se debe presentar en Mesa de Partes de la Entidad, sito en Plaza Principal S/N - ACOS VINCHOS - Provincia de Huamanga - Departamento de Ayacucho.

### **21. CONDICIONES DE LOS CONSORCIOS**

De conformidad con el numeral 49.5 del artículo 49 del Reglamento, el número máximo de consorciados es de dos (02) integrantes, el porcentaje mínimo de participación de cada consorciado es de 40% y el porcentaje mínimo de participación en la ejecución de contrato, para el integrante del consorcio que acredite mayor experiencia, es del 60%.

### **22. REQUISITOS DEL PROVEEDOR DE SERVICIO Y SU PERSONAL**

- El proveedor deberá contar con el Registro Nacional de Proveedores del OSCE Habilitado, capítulo servicios.
- El proveedor deberá contar RUC activo y habido.
- El Proveedor deberá contar con Código Cuenta Interbancaria CCI.

### 23. RESOLUCIÓN DEL CONTRATO Y SUS EFECTOS

La Resolución del contrato de obra se realizará de acuerdo establece el artículo 165 y en concordancia con el artículo 207 Reglamento de la Ley de Contrataciones del Estado, y sus modificatorias.

### 24. DE LA SUBCONTRATACIÓN

De acuerdo al artículo 35.4 de la Ley de Contrataciones del Estado señala que: “El contratista mantiene la responsabilidad por la ejecución total de su contrato frente a la Entidad”, por la que está prohibida la subcontratación.

### 25. SOLUCIÓN DE CONTROVERSIAS DURANTE LA EJECUCIÓN CONTRACTUAL

De acuerdo con el artículo 223 del Reglamento, las controversias derivadas de la ejecución o interpretación del contrato que derive del presente proceso de selección, se resolverán mediante procedimiento arbitral de derecho, de conformidad con lo establecido en el Reglamento, la misma será administrada por el Organismo Supervisor de las Contrataciones del Estado.

### 26. EL CONTRATISTA

- El contratista puede ser persona natural o jurídica que no tenga impedimento para contratar con el estado.
- El contratista garantizará los trabajos realizados contra todos los defectos y fabricación durante un año de garantía (12 meses), contados a partir de la fecha de conformidad de la recepción, en caso de presentarse defectos, el proveedor deberá realizar las correcciones sin costo para la Entidad. Se notificará al Postor cualquier defecto, inmediatamente después de haberlo descubierto, e indicará la naturaleza del defecto, junto con toda la evidencia disponible.
- El contratista deberá atender todas las reparaciones de las fallas que se presenten, el Contratista se apersonará en un plazo máximo de 05 días, con el personal requerido para solucionar las fallas.
- Todos los materiales a ser suministrados serán de primer uso. Cualquier daño debido a defectos de fabricación determinará su reparación o reemplazo por otro equivalente, sin que ello signifique un costo adicional para la Entidad.
- Los materiales deben ser guardados en forma adecuada, siguiendo las indicaciones dadas por el fabricante o los manuales de instalaciones.
- El contratista tendrá el cuidado de no afectar las columnas, vigas, muros, tabiques, pisos e instalaciones existentes dentro del local de la obra, siendo de responsabilidad del Postor realizar la reparación y dejarlo en condiciones óptimas de cualquier afección que hayan sufrido la infraestructura.
- El contratista asumirá todos los resanes y pintados necesarios para la realización de los trabajos.
- Por seguridad de la Entidad todo el personal Postor deberá estar correctamente vestido, con el logotipo de su empresa, impreso en su ropa de trabajo.



- El postor deberá presentar en su oferta, un plan de trabajo con diagrama Gantt considerando actividades a desarrollar congruente con el plazo de prestación ofertado y visado por el ingeniero civil propuesto
- El personal técnico y profesional del Contratista deberá contar con los elementos de seguridad que garantice su bienestar contra accidentes de trabajo (arnés, correas de seguridad, guantes, zapatos, cascos, lentes y mandil para soldadura y otros) durante la permanencia en el lugar de trabajo.
- El contratista no podrá realizar cambios durante la ejecución de los trabajos que obligue a modificar las especificaciones y los planos originales, de ser el caso deberá de consultar a la Entidad y esperar la aprobación de dichos cambios.
- El contratista deberá tomar las previsiones del caso y organizarse a fin de cumplir con las disposiciones de la Entidad, cualquier incumplimiento a ellas serán de cargo del Postor ante una posible infracción impuesta por la Entidad. El inicio de los trabajos será previa coordinación con la Entidad.
- Los equipos de iluminación, extensiones y otros que se necesite para la ejecución de sus trabajos serán por cuenta de Contratista.
- El contratista está obligado a mantener una limpieza permanente en todas las áreas de trabajo y eliminar todo el material excedente y/o desmonte producto de los trabajos realizados, a fin de que las áreas limpias, libre de escombros, residuos, desmonte, basuras, etc.
- El proveedor debe contar con disponibilidad inmediata con los materiales necesarios para la fabricación e instalación de las estructuras metálicas.
- El proveedor deberá contar con la maquinaria, equipos y herramientas necesarias para la fabricación e instalación de la estructura metálica.
- El proveedor deberá contar con un Ingeniero Responsable con una experiencia mínima de residente o responsable de la ejecución de 10 coberturas metálicas y/o coberturas auto portantes (auto soportantes).
- El proveedor deberá contar con personal técnico y equipos necesarios para el control de calidad de la fabricación e instalación de las estructuras metálicas y/o cobertura.
- El proveedor deberá contar con exámenes médico ocupacionales de todo su personal

## 27. PENALIDADES

Las penalidades aplicables estarán basadas en los artículos 161°, 162° y 163° del reglamento de la ley de contrataciones del estado.

## 28. PENALIDADES DE MORA

En caso de retraso injustificada en la ejecución de las presentaciones objeto del contrato, la Municipalidad Distrital de Acos Vinchos, podrá tomar las acciones correspondientes al incumplimiento, hasta la posibilidad de la resolución del contrato.

En caso de retraso injustificado en la ejecución de las prestaciones objeto del contrato, la entidad le aplicara al Consultor una penalidad por cada día de retraso, hasta por un monto máximo equivalente al diez por ciento (10%) del monto del contrato vigente o, de ser el

caso, del ítem que debió ejecutarse. Esta penalidad será deducida de los pagos a cuenta, del pago final o en la liquidación final; o si fuese necesario se cobrará del monto resultante de la ejecución de las garantías de fiel cumplimiento o por el monto diferencial de propuestas. La penalidad se aplicará automáticamente y se calculará de acuerdo con la siguiente formula:

$$\text{Penalidad diaria} = \frac{0.10 \times \text{monto vigente}}{F \times \text{plazo vigente en días}}$$

Donde F tendrá los siguientes valores:

- a. Para plazos menores o iguales a sesenta (60) días, para bienes, servicios y ejecución de obras:  $F = 0.40$
- b. Para plazos mayores a sesenta (60) días:
  - b.1. Para bienes y servicios:  $F = 0.25$ .
  - b.2. Para obras:  $F = 0.15$

El retraso de justifica a través de la solicitud de ampliación de plazo debidamente aprobado. Adicionalmente, se considera justificado el retraso, y en consecuencia no se aplica penalidad, cuando el proveedor acredite, de modo objetivamente sustentado, que el mayor tiempo transcurrido no le resulta imputable, en este último caso la calificación del retraso como justificado por parte de la entidad no da lugar al pago de gastos generados ni costos directos de ningún tipo, conforme el numeral 162.5 del artículo 162 del reglamento de la ley de contrataciones del estado.

## 29. OTRAS PENALIDADES APLICABLES

El incumplimiento de cualquiera de las actividades establecida en los términos de referencia será de uno por ciento (1%) por cada actividad no desarrollada, el mismo que se descontará en el periodo correspondiente, el cual no excederá el monto equivalente al diez por ciento (10%) del monto del periodo y/o monto total.

Nro	INFRACCIÓN	UNIDAD	UIT
1	Reemplazar a los profesionales y/o técnicos propuestos en su oferta, sin autorización expresa del residente de obra y supervisión	Por ocurrencia por persona	1
2	No cumplir con las especificaciones técnicas y planos alcanzados por el residente de obra y supervisión	Por ocurrencia por día	0,5
3	No cumplir con el equipo mínimo propuesto, establecido en los términos de referencia, de forma similar para las pruebas de calidad	Por ocurrencia por día	0,5



4	No cumplir con la subsanación de observaciones en el plazo establecido	Por ocurrencia por día	0,5
5	No asistir a las inducciones y reuniones por parte del personal técnico	Por ocurrencia	0,25
6	No reemplazar una maquinaria igual o con mayor capacidad por falla mecánica en un día	Por ocurrencia	0,5
7	no cumplir dentro del plazo ofertado, o programado (no se considerarán ampliaciones de plazo sin sustento técnico).	Por día	0,5
8	Haber generado accidentes que afecten la integridad física de trabajadores y/o terceros por mala práctica constructiva.	Por ocurrencia	2

MUNICIPALIDAD DISTRITAL DE ACOS VINCHOS  
  
Cesar R. Cisneros Calderon  
INGENIERO CIVIL  
Reg. CIP: 156516  
RESIDENTE DE OBRA

MUNICIPALIDAD DISTRITAL DE ACOS VINCHOS  
  
MASIAS QUISPE HUAMAN  
INGENIERO CIVIL  
Reg. CIP. 124404  
SUPERVISOR DE OBRA

## PLANOS DEL SERVICIO A EJECUTARSE

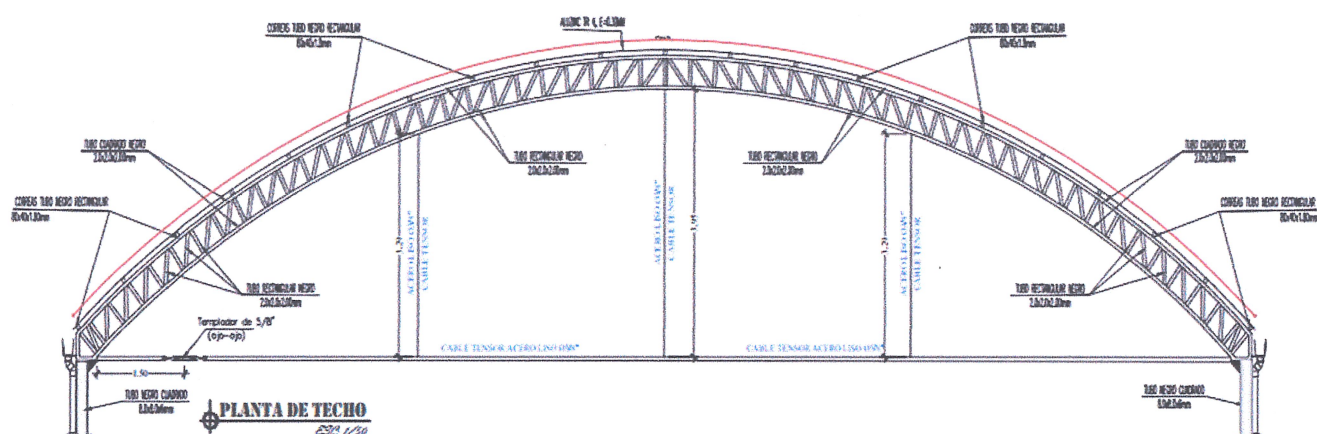

## DETALLE DE CIMENTACION

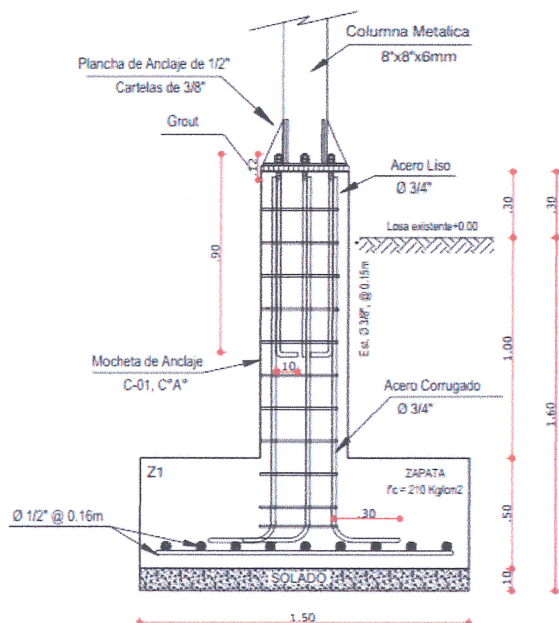

**DETALLE DE PLANCHA DE ANCLAJE**  
E301 1/25

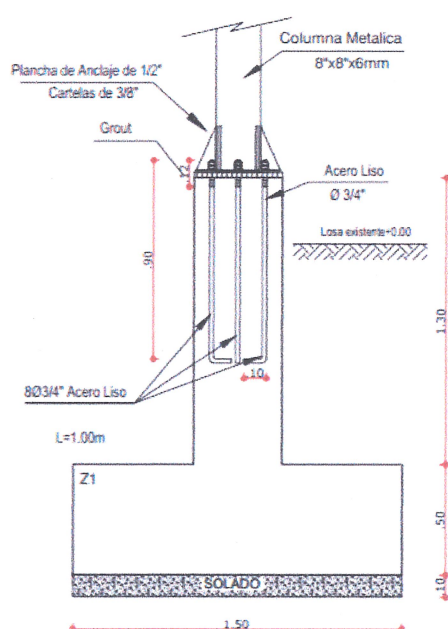

**DETALLE DE PLANCHA DE ANCLAJE**  
E301 1/25





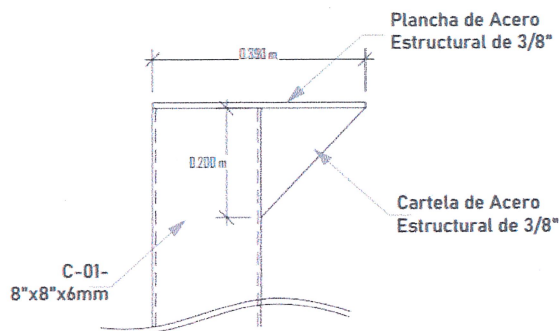

**Detalle en Elevación de Plancha de Acero Estructural de 3/8"**  
Escala 1:10

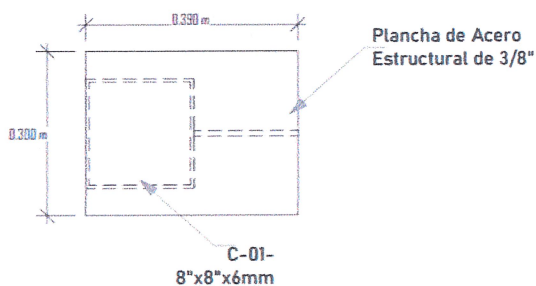

**Detalle en Planta de Plancha de Acero Estructural de 3/8"**  
Escala 1:10

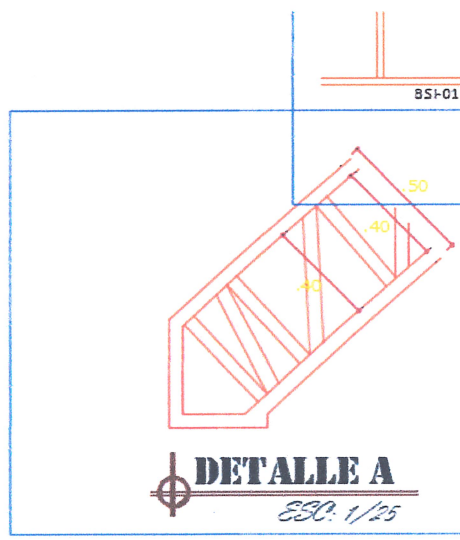
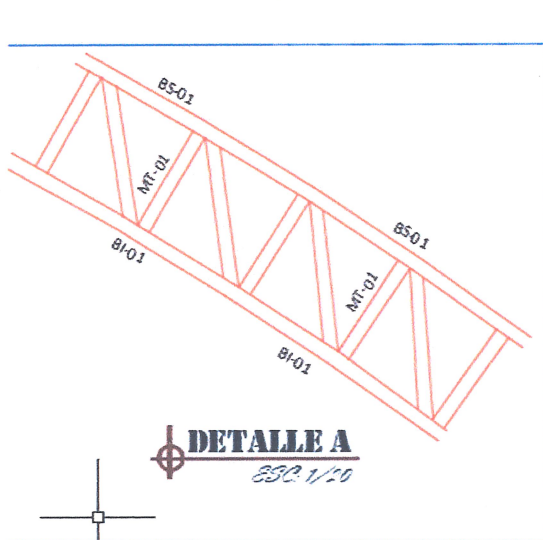



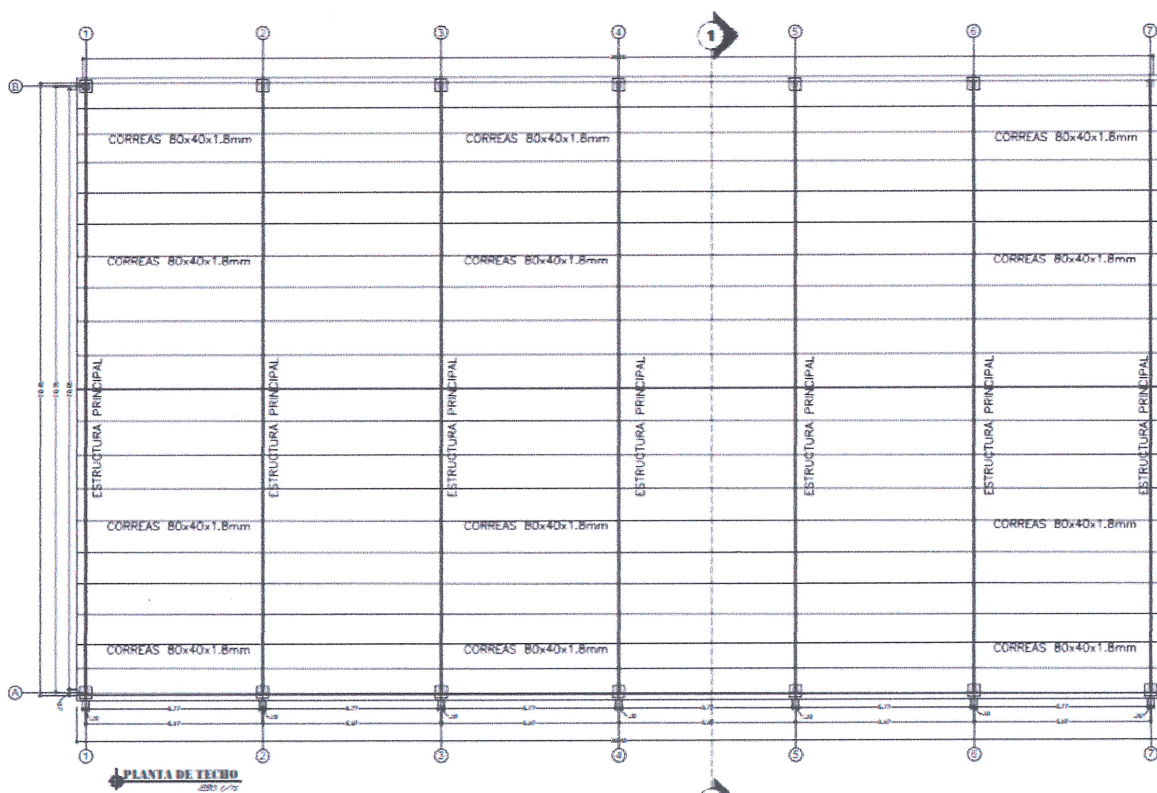
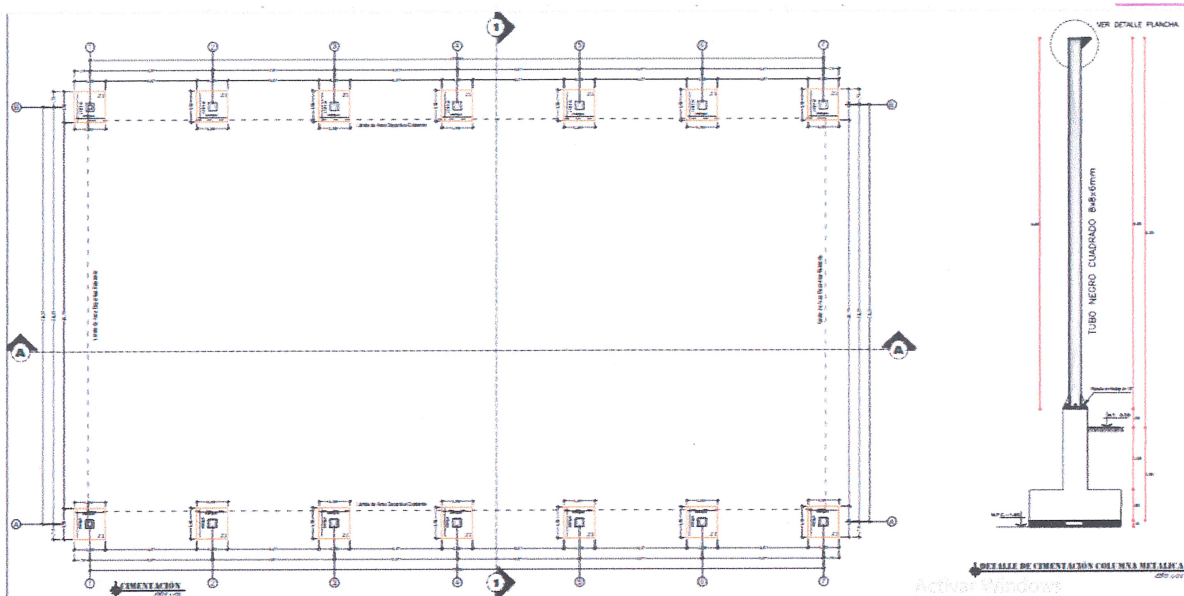

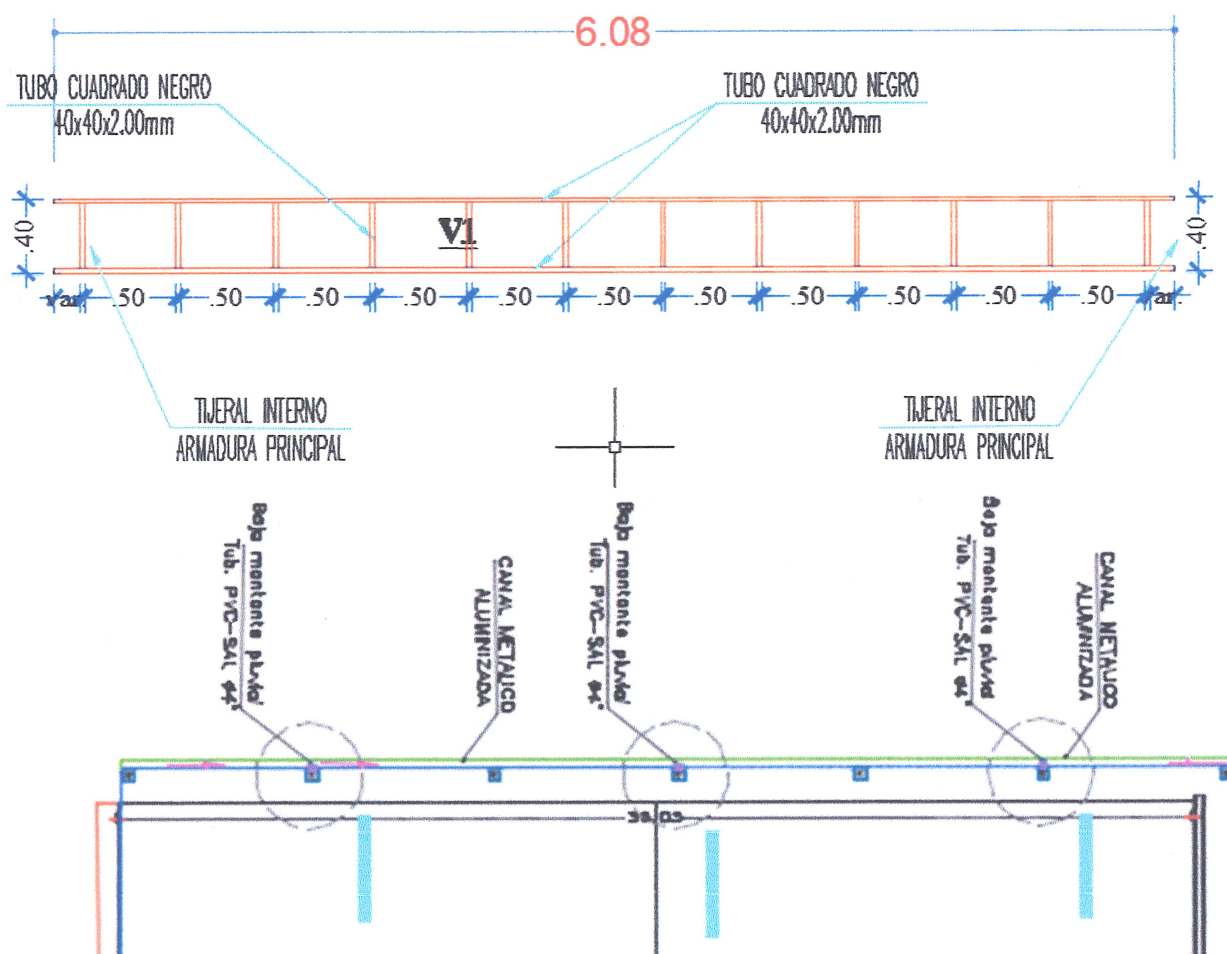
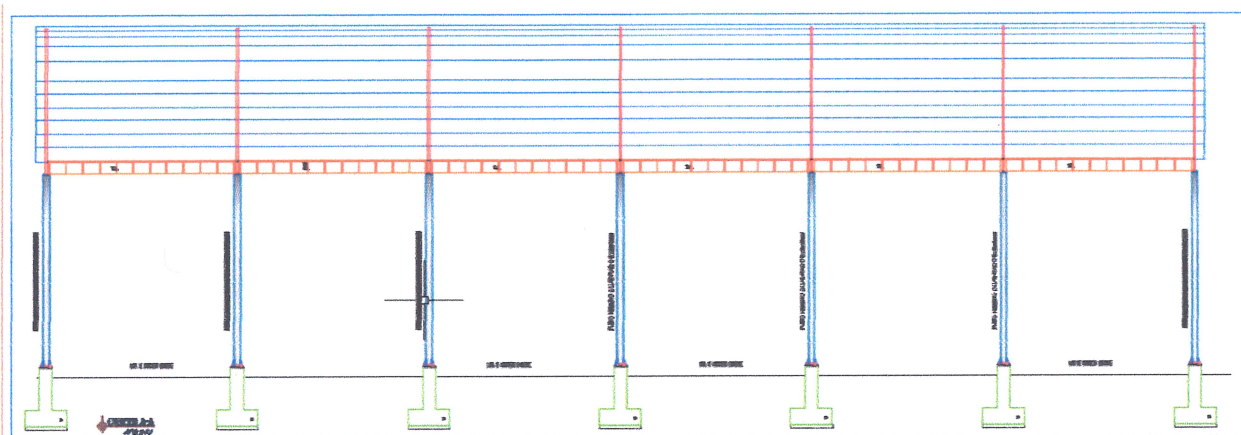





## MUNICIPALIDAD DISTRITAL DE ACOS VINCHOS HUAMANGA – AYACUCHO



“Año del Bicentenario, de la consolidación de nuestra Independencia, y de la conmemoración de las heroicas batallas de Junín y Ayacucho”

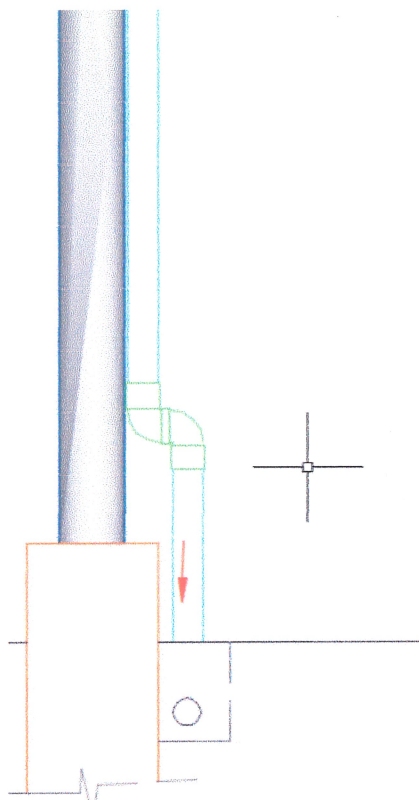

MUNICIPALIDAD DISTRITAL DE ACOS VINCHOS  
  
Cesar R. Cisneros Calderón  
INGENIERO CIVIL  
Reg. CIP: 156516  
RESIDENTE DE OBRA

MUNICIPALIDAD DISTRITAL DE ACOS VINCHOS  
  
MASIAS QUISPE HUAMAN  
INGENIERO CIVIL  
Reg. CIP. 124404  
SUPERVISOR DE OBRA



# MUNICIPALIDAD DISTRITAL DE ACOS VINCHOS HUAMANGA – AYACUCHO

“Año del Bicentenario, de la consolidación de nuestra Independencia, y de la conmemoración de las heroicas batallas de Junín y Ayacucho”

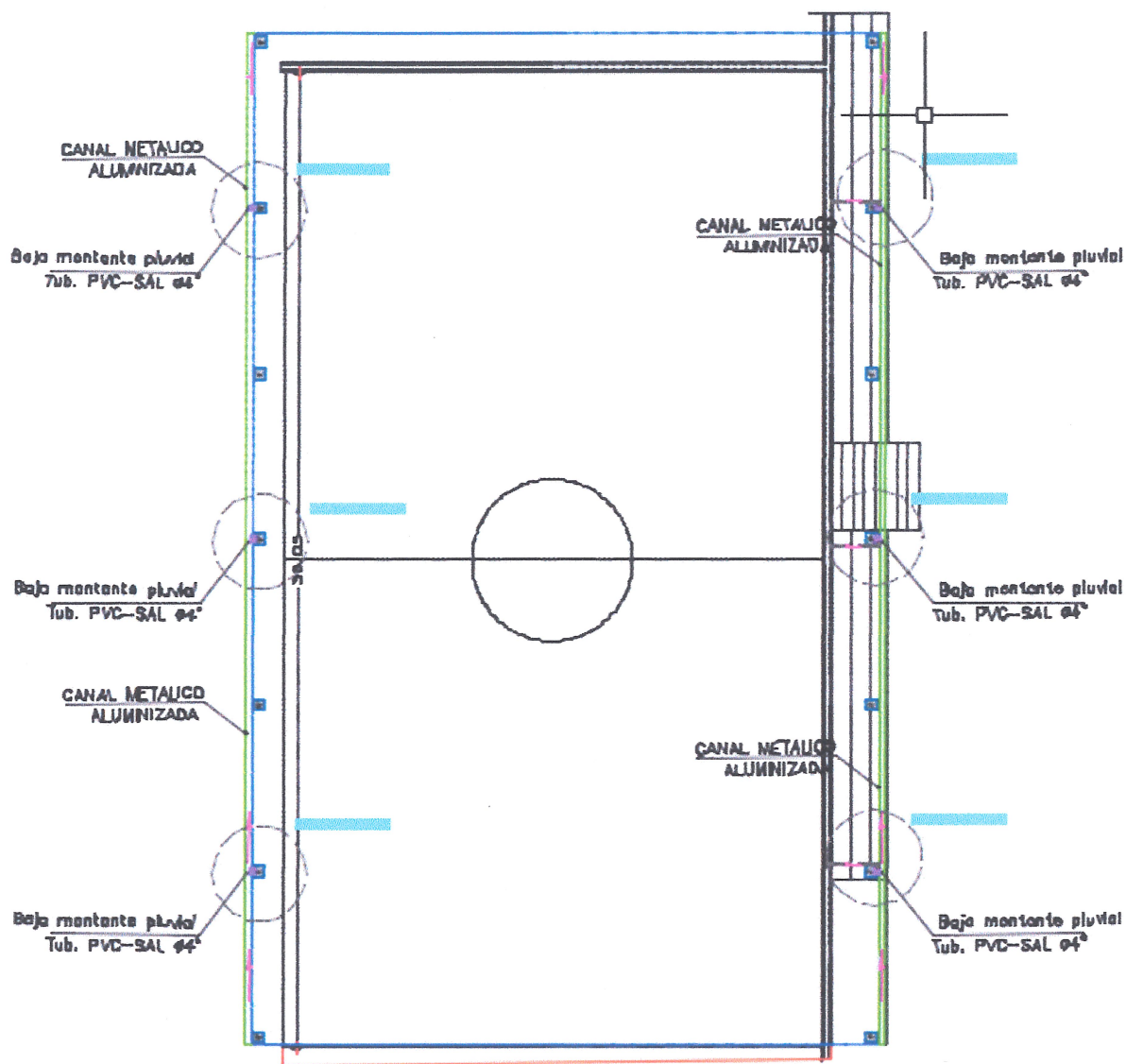

PLANO DE DRENAJE

MUNICIPALIDAD DISTRITAL DE ACOS VINCHOS  
  
**Cesar R. Cisneros Calderón**  
INGENIERO CIVIL  
Reg. CIP: 156316  
RESIDENTE DE OBRA

MUNICIPALIDAD DISTRITAL DE ACOS VINCHOS  
  
**MASÍAS QUISPE HUAMAN**  
INGENIERO CIVIL  
Reg. CIP: 124404  
SUPERVISOR DE OBRA



### 3.1. REQUISITOS DE CALIFICACIÓN

Los requisitos de calificación que la Entidad debe adoptar son los siguientes:

B	CAPACIDAD TÉCNICA Y PROFESIONAL																																																				
B.1	EQUIPAMIENTO ESTRATÉGICO																																																				
	<p>Requisitos:</p> <table><tr><th>N°</th><th>CANT.</th><th>UND</th><th>DESCRIPCIÓN</th></tr><tr><td>1</td><td>10</td><td>Und.</td><td>Cuerpo de acros metálicos.</td></tr><tr><td>2</td><td>01</td><td>Und</td><td>Generador eléctrico potencia mínima 7000W.</td></tr><tr><td>3</td><td>01</td><td>Und</td><td>Grupo electrógeno abierto potencia mínima 20kw.</td></tr><tr><td>4</td><td>01</td><td>Und</td><td>Compresora 5HP-250LBS-220V.</td></tr><tr><td>5</td><td>01</td><td>Und</td><td>Amoladora 2500W.</td></tr><tr><td>6</td><td>01</td><td>Und</td><td>Taladro eléctrico de 750W.</td></tr><tr><td>7</td><td>01</td><td>Und</td><td>Camioneta 4x4.</td></tr><tr><td>8</td><td>01</td><td>Und</td><td>Estación total, trípode y primas.</td></tr><tr><td>9</td><td>01</td><td>Und</td><td>Máquina de soldar inversora 500 A.</td></tr><tr><td>10</td><td>01</td><td>Und</td><td>Taladro de columna de 1.5 HP 20MM.</td></tr><tr><td>11</td><td>01</td><td>Und</td><td>Camión Grúa 6x2 – 250 HP – Capacidad 10TN carga.</td></tr><tr><td>12</td><td>02</td><td>Und</td><td>Tronzadora de metal de 14” de 2300W</td></tr></table> <p>Acreditación:</p> <p>Copia de documentos que sustenten la propiedad, la posesión, el compromiso de compra venta o alquiler u otro documento que acredite la disponibilidad del equipamiento estratégico requerido.</p> <div><p><b>Importante</b></p><p><i>No corresponde solicitar como equipamiento que el postor cuente con oficinas, locales u otros espacios físicos. Asimismo, no se puede requerir características, años de antigüedad y demás condiciones del equipamiento que no consten en el expediente técnico.</i></p></div>	N°	CANT.	UND	DESCRIPCIÓN	1	10	Und.	Cuerpo de acros metálicos.	2	01	Und	Generador eléctrico potencia mínima 7000W.	3	01	Und	Grupo electrógeno abierto potencia mínima 20kw.	4	01	Und	Compresora 5HP-250LBS-220V.	5	01	Und	Amoladora 2500W.	6	01	Und	Taladro eléctrico de 750W.	7	01	Und	Camioneta 4x4.	8	01	Und	Estación total, trípode y primas.	9	01	Und	Máquina de soldar inversora 500 A.	10	01	Und	Taladro de columna de 1.5 HP 20MM.	11	01	Und	Camión Grúa 6x2 – 250 HP – Capacidad 10TN carga.	12	02	Und	Tronzadora de metal de 14” de 2300W
N°	CANT.	UND	DESCRIPCIÓN																																																		
1	10	Und.	Cuerpo de acros metálicos.																																																		
2	01	Und	Generador eléctrico potencia mínima 7000W.																																																		
3	01	Und	Grupo electrógeno abierto potencia mínima 20kw.																																																		
4	01	Und	Compresora 5HP-250LBS-220V.																																																		
5	01	Und	Amoladora 2500W.																																																		
6	01	Und	Taladro eléctrico de 750W.																																																		
7	01	Und	Camioneta 4x4.																																																		
8	01	Und	Estación total, trípode y primas.																																																		
9	01	Und	Máquina de soldar inversora 500 A.																																																		
10	01	Und	Taladro de columna de 1.5 HP 20MM.																																																		
11	01	Und	Camión Grúa 6x2 – 250 HP – Capacidad 10TN carga.																																																		
12	02	Und	Tronzadora de metal de 14” de 2300W																																																		
B.2	INFRAESTRUCTURA ESTRATÉGICA																																																				
	<p>Requisitos:</p> <p>Deberá de contar con un (01) local para la construcción de la estructura metálica en el distrito de Acos Vinchos.</p> <p>Acreditación:</p> <p>Copia de documentos que sustenten la propiedad, la posesión, el compromiso de compra venta o alquiler u otro documento que acredite la disponibilidad de la infraestructura estratégica.</p> <div><p><b>Importante</b></p></div>																																																				



## MUNICIPALIDAD DISTRITAL DE ACOS VINCHOS HUAMANGA – AYACUCHO



"Año del Bicentenario, de la consolidación de nuestra Independencia, y de la conmemoración de las heroicas batallas de Junín y Ayacucho"

	<i>En el caso que el postor será un consorcio los documentos de acreditación de este requisito pueden estar a nombre del consorcio o de uno de sus integrantes.</i>
<b>B.3</b>	<b>CALIFICACIONES DEL PERSONAL CLAVE</b>
<b>B.3.1</b>	<b>FORMACIÓN ACADÉMICA</b>
	<p><u>Requisitos:</u></p> <p><b>01 RESPONSABLE DEL SERVICIO</b> Ingeniero Civil Titulado, Colegiado y habilitado para el ejercicio de la profesión.</p> <p><b>01 RESPONSABLE DE SEGURIDAD</b> Ingeniero de Higiene y Seguridad Industrial o Ingeniería de Seguridad y Salud en el Trabajo o Ingeniero Civil, Titulado, Colegiado y habilitado para el ejercicio de la profesión.</p> <p><b>01 ESPECIALISTA EN SOLDADURA</b> Soldador Homologado 6G.</p> <p><b>01 ESPECIALIZACION EN SOLDADURA</b> Técnico en Mecánica de Mantenimiento titulado.</p> <p><u>Acreditación:</u></p> <p>El grado o título profesional será verificado por el comité de selección, según corresponda, en el Registro Nacional de Grados Académicos y Títulos Profesionales en el Portal web de la Superintendencia Nacional de Educación Superior Universitaria -SUNEDU.</p> <p>En caso título profesional no se encuentre inscrito en el referido registro, el postor debe presentar la copia del diploma respectivo a fin de acreditar la formación académica requerida.</p>
<b>B.3.2</b>	<b>CAPACITACIÓN</b>
	<p><u>Requisitos:</u></p> <p><b>01 RESPONSABLE DEL SERVICIO</b> Tener una capacitación en residencia en obras públicas y/o expedientes técnicos, y en contrataciones con el estado.</p> <p><b>01 RESPONSABLE DE SEGURIDAD</b> Tener un curso como mínimo de 120 horas lectivas en seguridad y salud en el trabajo.</p> <p><b>01 ESPECIALISTA EN SOLDADURA</b> Tener una capacitación 40 horas en proceso SMAW 6G UNIVERSAL</p> <p><b>01 ESPECIALIZACION EN SOLDADURA</b> Tener una capacitación con un mínimo de 15 horas en soldadura al arco eléctrico, capacitación continua.</p> <p><u>Acreditación:</u></p> <p>Se acredita con copia simple de constancias, certificados, u otros documentos, según corresponda.</p>
<b>A.3</b>	<b>EXPERIENCIA PERSONAL CLAVE</b>
	<p><u>Requisitos:</u></p> <p><b>01 RESPONSABLE DEL SERVICIO</b> Tener experiencia mínima de 24 meses como Residente y/o jefe de obras y/o inspector y/o Supervisor y/o Coordinador de la Supervisión, en ejecución de obras y/o servicios generales computados desde la colegiatura.</p> <p><b>01 RESPONSABLE DE SEGURIDAD</b></p>



Tener experiencia mínima de 12 meses como Especialista, ingeniero, supervisor, jefe, responsable o la combinación de estos, en seguridad y salud ocupacional o seguridad e higiene ocupacional o seguridad de obra o seguridad en el trabajo o seguridad y salud ocupacional y medio ambiente; en la ejecución y/o inspección y/o supervisión de obras en general, la experiencia se computará, a partir de la obtención de la colegiatura.

**01 ESPECIALISTA EN SOLDADURA**

Experiencia mínima de 01 años en el cargo de soldador en trabajos de estructuras metálicas en general como Soldador Homologado 6 G.

**01 ESPECIALIZACION EN SOLDADURA**

Experiencia mínima de 01 año en el cargo de soldador en estructuras y/o técnicos operativos en estructuras, en la ejecución de obras en general y/o empresas privadas.

De presentarse experiencia ejecutada paralelamente (traslape), para el computo del tiempo de dicha experiencia solo se considerará una vez el periodo traslapado.

**Acreditación:**

La experiencia del personal clave se acreditará con cualquiera de los siguientes documentos: (I) copia simple de contratos y su respectiva conformidad o (II) constancias o (III) certificados o (IV) cualquier otra documentación que, de manera fehaciente demuestre la experiencia del personal propuesto.

**Importante**

*Los documentos que acrediten la experiencia deben incluir los nombres y apellidos del personal clave, el cargo desempeñado, el plazo de la prestación indicando el día, mes y año de inicio y culminación, el nombre de la entidad u organización que emite el documento, la fecha de emisión y nombre y apellidos de quien suscribe el documento.*

En caso los documentos para acreditar la experiencia establezcan el plazo de la experiencia adquirida por el personal clave en meses sin especificar los días se debe considerar el mes completo.

Se considerará aquella experiencia que no tenga una antigüedad mayor a veinticinco (25) años anteriores a la fecha de la presentación de ofertas.

Al calificar la experiencia del personal, se debe valorar de manera integral los documentos presentados por el postor para acreditar dicha experiencia en tal sentido, aun cuando en los documentos presentados la denominación del cargo o puesto no coincida literalmente con aquella.

Prevista en las bases, se deberá validar la experiencia si las actividades que realizó el personal corresponden con la función propia del cargo o puesto requerido en las bases.

**B EXPERIENCIA DEL POSTOR EN LA ESPECIALIDAD**

**Requisitos:**

El postor debe acreditar un monto facturado acumulado equivalente a S/. 139,614.97 (CIENTO TREINTA Y NUEVE MIL SEISCIENTOS CATORCE CON 97/100 SOLES), por la contratación de servicios iguales o similares, durante los ocho (8) años anteriores a la fecha de la presentación de ofertas que se computarán desde la suscripción del acta de recepción de obra.

En el caso de postores que declaren en el Anexo N°1 tener la condición de micro y pequeña empresa, se acredita una experiencia de S/.60,000.00 (SESENTA MIL CON 00/100 SOLES) por la venta de servicios iguales o similares al objeto de la convocatoria, durante los ocho (8) años anteriores a la fecha de la presentación de ofertas que se computarán desde la fecha de la conformidad o emisión del comprobante de pago, según corresponda. En el caso de consorcios, todos los integrantes deben contar con la condición de micro y pequeña empresa.

Se considerará servicios similares a las siguientes presentaciones: suministro y/o instalación y/o elaboración y/o construcción y/o mantenimiento de estructuras metálicas a todo costo en campo deportivo y/o losas multiusos y/o complejos deportivos y/o parques y/o piscinas.

**Acreditación:**



La experiencia del postor se acreditará con copia simple de: (i) contratos u órdenes de servicios y su respectiva conformidad o constancia de prestación; o (ii) comprobante de pago cuya cancelación se acredite documental y fehaciente, con voucher de depósito nota de abono, reporte de estado de cuenta, cualquier otro documento emitido por Entidad del sistema financiero que acredite el abono o mediante cancelación en el mismo comprobante de pago<sup>1</sup>, correspondientes a un máximo de veinte (20) contrataciones.

En caso los postores presenten varios comprobantes de pago para acreditar una sola contratación, se debe acreditar que corresponden a dicha contratación; de lo contrario, se asumirá que los comprobantes acreditan contrataciones independientes, en cuyo caso solo se considerará, para la evaluación, las veinte (20) primeras contrataciones indicadas en el Anexo N°8 referido a la Experiencia del Postor en la Especialidad.

En el caso de suministro, solo se considera como experiencia la parte del contrato que haya sido ejecutada durante los ocho (8) años anteriores a la fecha de presentación de ofertas, debiendo adjuntarse copia de las conformidades correspondientes a tal parte o los respectivos comprobantes de pago cancelados.

En los casos que se acredite experiencia adquirida en consorcio, debe presentarse la promesa de consorcio o el contrato de consorcio del cual se desprenda fehacientemente el porcentaje de las obligaciones que se asumió en el contrato presentado; de lo contrario, no se computará la experiencia proveniente de dicho contrato.

Asimismo, cuando se presenten contratos derivados de procesos de selección convocados antes del 20.09.2012, la calificación se ceñirá al método descrito en la Directiva "Participación de Proveedores en Consorcio en las Contrataciones del Estado", debiendo presumirse que el porcentaje de las obligaciones equivale al porcentaje de participación de la promesa de consorcio o del contrato de consorcio. En caso que en dichos documentos no se consigne el porcentaje de participación se presumirá que las obligaciones se ejecutaron en partes iguales.

Si el titular de la experiencia no es el postor, consignar si dicha experiencia corresponde a la matriz en caso que el postor sea sucursal, o fue transmitida por reorganización societaria, debiendo acompañar la documentación sustentatoria correspondiente.

Si el postor acredita experiencia de otra persona jurídica como consecuencia de una reorganización societaria, debe presentar adicionalmente el Anexo N° 9.

Cuando en los contratos, órdenes de compra o comprobantes de pago el monto facturado se encuentre expresado en moneda extranjera, debe indicarse el tipo de cambio venta publicado por la Superintendencia de Banca, Seguros y AFP correspondiente a la fecha de suscripción del contrato, de emisión de la orden de compra o de cancelación del comprobante de pago, según corresponda.

Sin perjuicio de lo anterior, los postores deben llenar y presentar el Anexo N° 8 referido a la Experiencia del Postor en la Especialidad.

#### **Importante**

*En el caso de consorcios, solo se considera la experiencia de aquellos integrantes que se hayan comprometido, según la promesa de consorcio, a ejecutar el objeto materia de la convocatoria, conforme a la Directiva "Participación de Proveedores en Consorcio en las Contrataciones del Estado".*

<sup>1</sup> Cabe precisar que, de acuerdo con la Resolución N° 0065-2018-TCE-S1 del Tribunal de Contrataciones del Estado: "... el solo sello de cancelado en el comprobante, cuando ha sido colocado por el propio postor, no puede ser considerado como una acreditación que produzca fehaciencia en relación a que se encuentra cancelado. Admitir ello equivaldría a considerar como válida la sola declaración del postor afirmando que el comprobante de pago ha sido cancelado"

(...)

"Situación diferente se suscita ante el sello colocado por el cliente del postor [sea utilizando el término "cancelado" o "pagado"] supuesto en el cual sí se contaría con la declaración de un tercero que brinde certeza, ante la cual debiera reconocerse la validez de la experiencia".



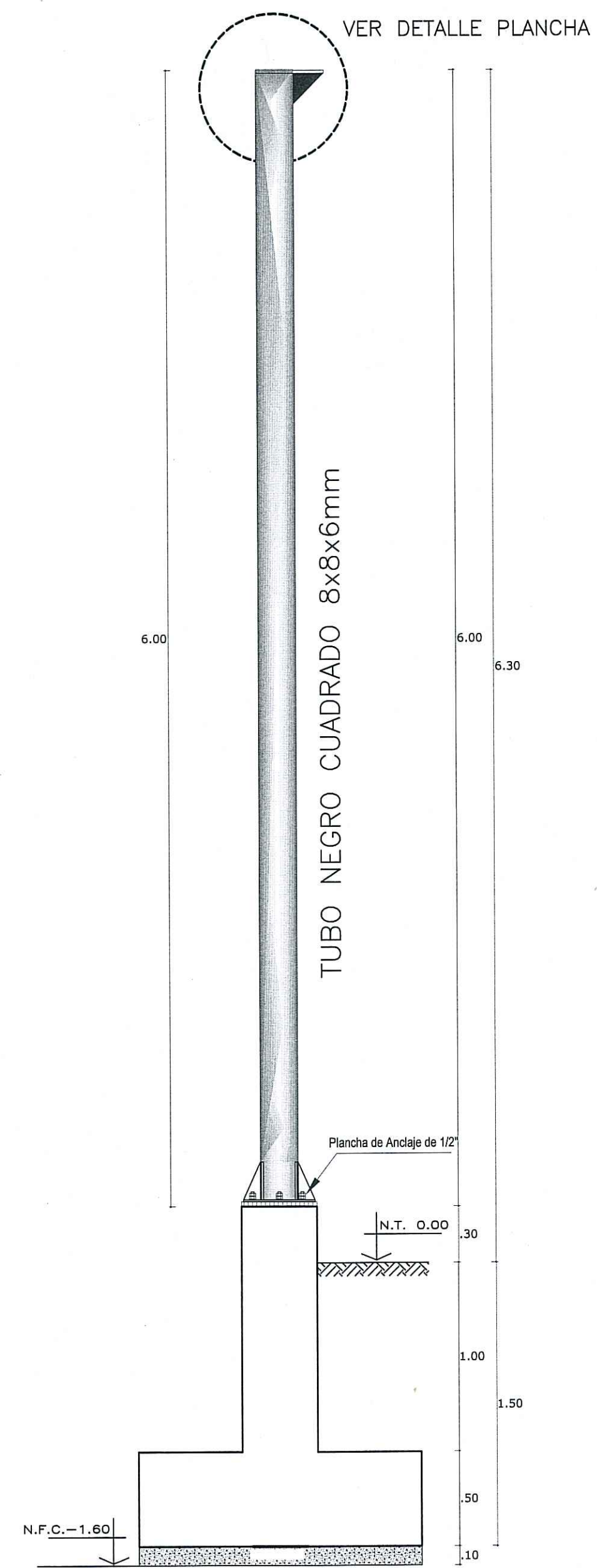
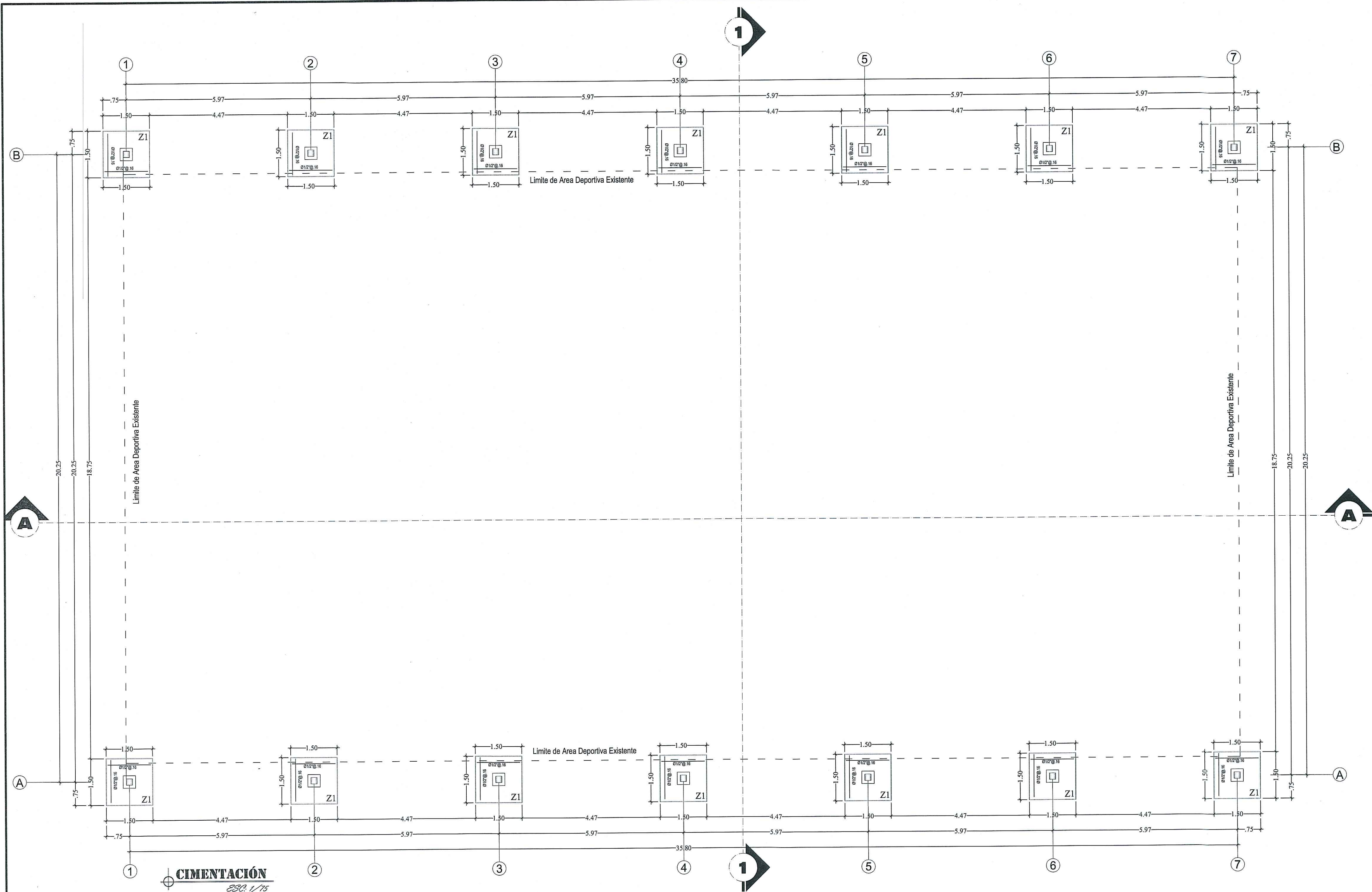

**DETALLE DE CIMENTACIÓN COLUMNA METALICA**  
ESD. 1/25

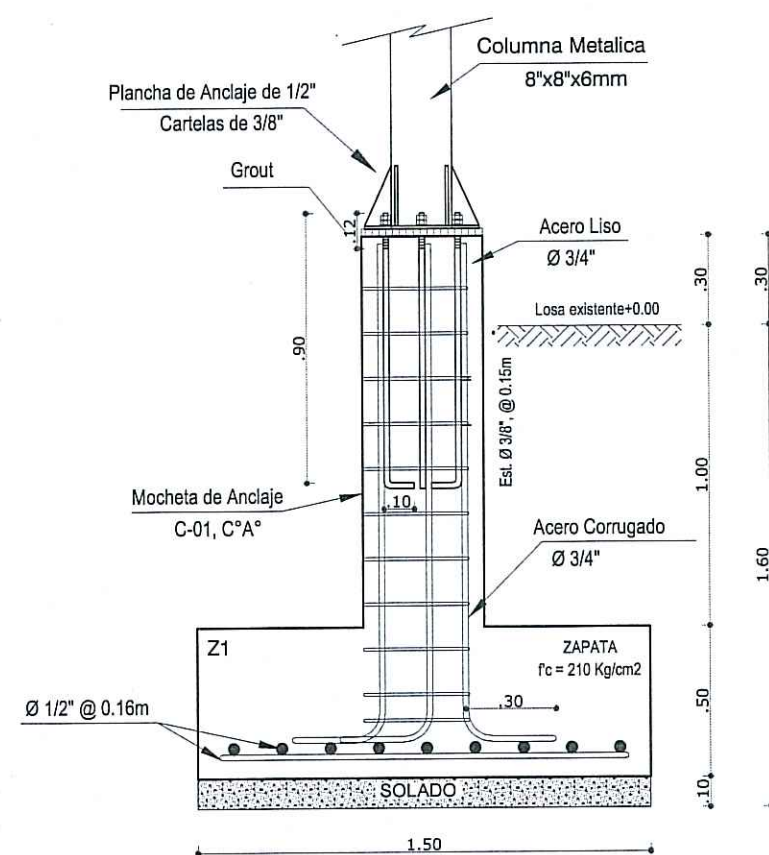

**DETALLE DE PLANCHA DE ANCLAJE**  
ESD. 1/25

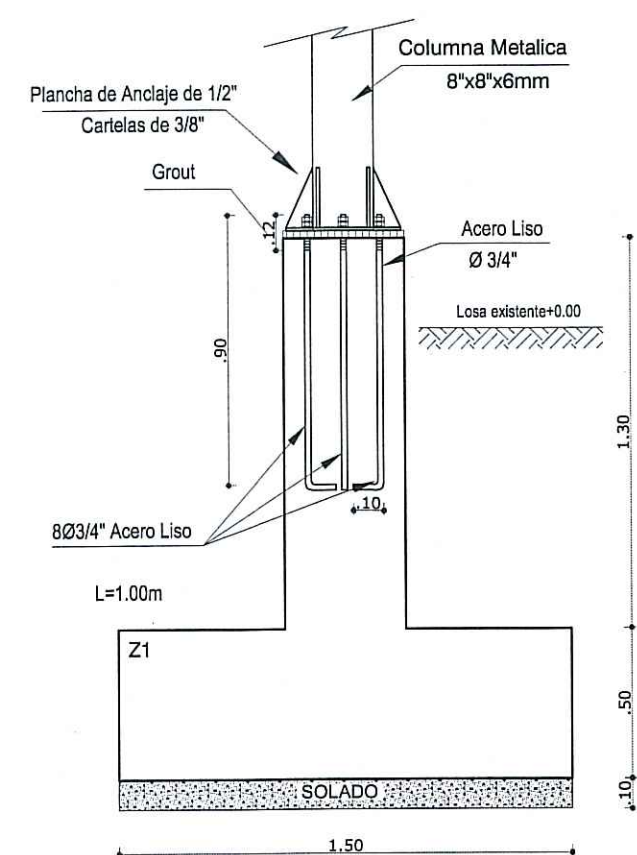

**DETALLE DE PLANCHA DE ANCLAJE**  
ESD. 1/25

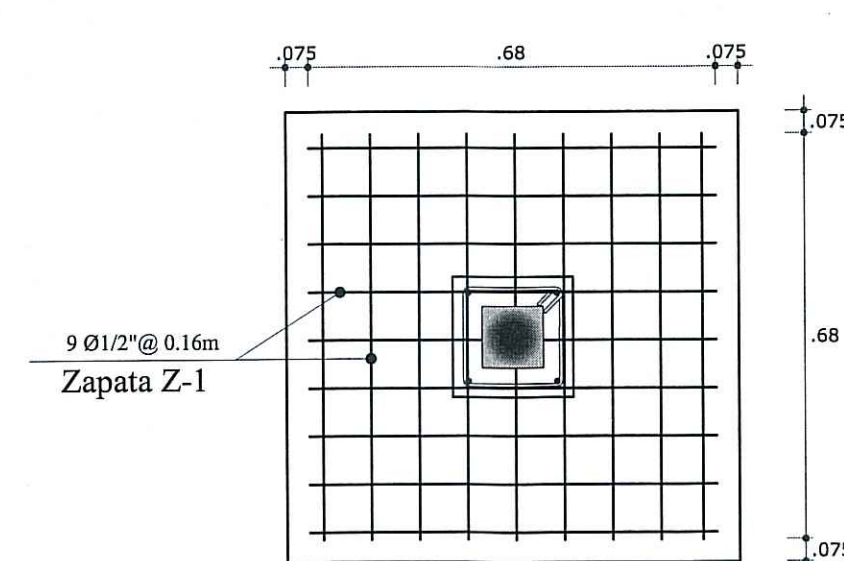

**ZAPATA Z1**  
ESD. 1/25

CUADRO DE ZAPATA				
TIPO (SxL)	ALTURA DE ZAPATA (H)	CANTIDAD	ACERO EN L(X)	ACERO EN S (Y)
Z1 (1.50mx1.50m)	0.50m	14.0	9 Ø 1/2" @ 0.16m	9 Ø 1/2" @ 0.16m

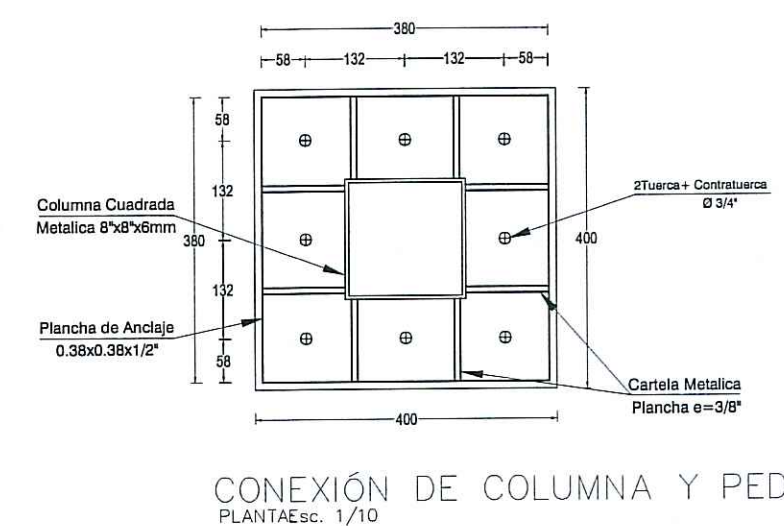

**CONEXIÓN DE COLUMNA Y PEd**  
PLANTA Esc. 1/10

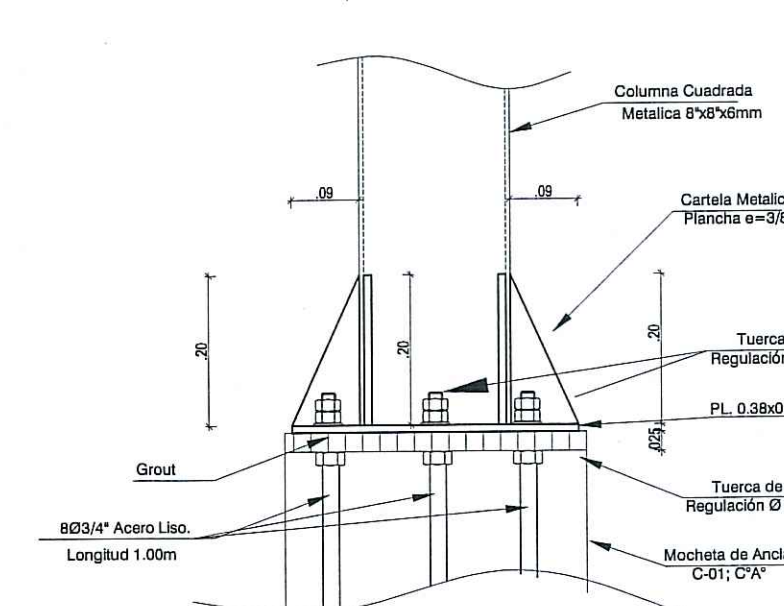

**CARTELA METALICA**  
ELEVACIÓN Esc. 1/10

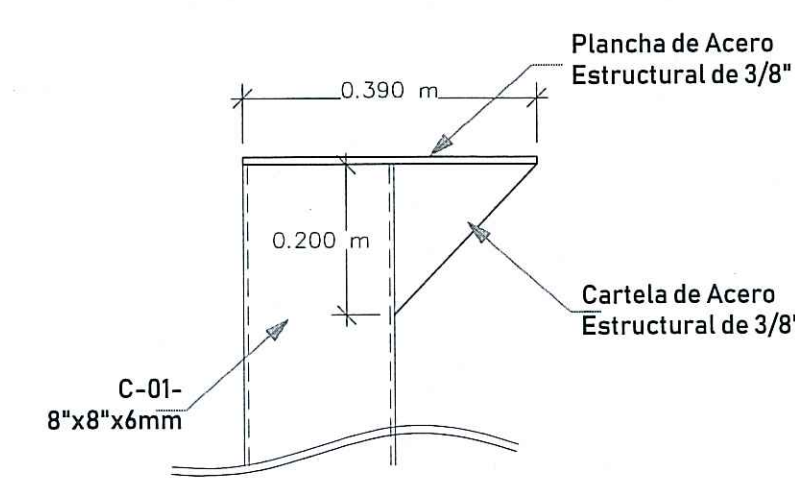

**Detalle en Elevación de Plancha de Acero Estructural de 3/8"**  
Escala 1/10

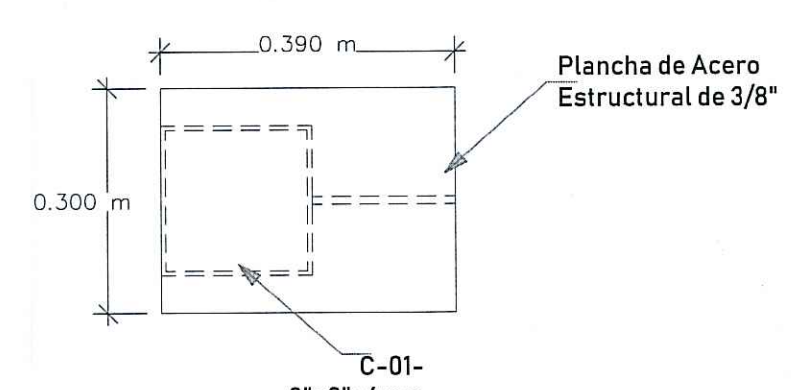

**Detalle en Planta de Plancha de Acero Estructural de 3/8"**  
Escala 1/10

MUNICIPALIDAD DISTRITAL DE ACOS VINCHOS			
<b>GESTIÓN: 2022 - 2026</b> <b>MUNICIPALIDAD DISTRITAL DE ACOS VINCHOS</b>	<b>PROYECTO:</b> "CONSTRUCCION DE COBERTURA: EN EL(LA) I.E. MARISCAL GUILLERMO MILLER DISTRITO DE ACOS VINCHOS, PROVINCIA HUAMANGA, DEPARTAMENTO AYACUCHO"		
<b>PLANO:</b> <b>CIMENTACION - UBICACION DE COLUMNAS - DETALLES</b>	<b>LAMINA:</b> <b>E-01</b>		
<b>UBICACION:</b> DEPARTAMENTO : Ayacucho PROVINCIA : Huamanga DISTRITO : Acos Vinchos LUGAR : Acos Vinchos	<b>LUGAR:</b> ACOS VINCHOS	<b>ESCALA:</b> INDICADA	<b>FECHA:</b> MAYO DE 2022
<b>ALCALDE:</b> OSCAR SILCA CORONEL	<b>DISEÑO:</b> J.G.L.L.	<b>DIBUJO:</b> J.G.L.L.	



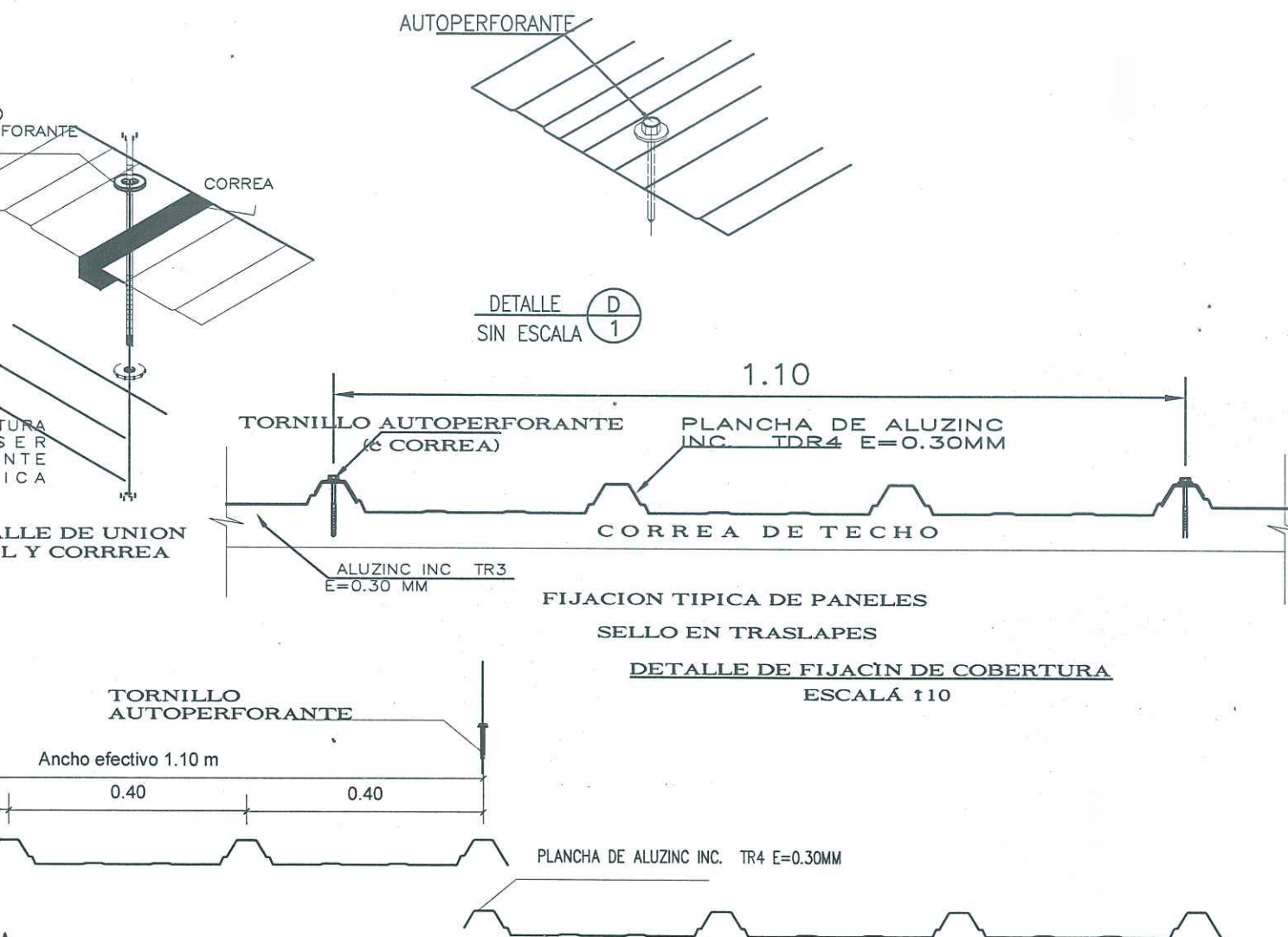

**FORANTES**

**Edwin Zea Luján**  
INGENIERO CIVIL  
REG CIP N° 151290

MUNICIPALIDAD DISTRITAL DE ACOS VINCHOS			
GESTION: 2023 - 2026 MUNICIPALIDAD DISTRITAL DE ACOS VINCHOS		PROYECTO: "CONSTRUCCION DE COBERTURA; EN EL(LA) I.E. MARISCAL GUILLERMO MILLER DISTRITO DE ACOS VINCHOS, PROVINCIA HUAMANGA, DEPARTAMENTO AYACUCHO"	
PLAN: <b>DETALLE DE COBERTURA</b>		LAMINA: <b>E-04</b>	
UBICACION: DEPARTAMENTO: Ayacucho PROVINCIA: Huamanga DISTRITO: Acos Vinchos LUGAR: Acos Vinchos	LUGAR: <b>ACOS VINCHOS</b>	ESCALA: <b>INDICADA</b>	FECHA: <b>MAYO DE 2023</b>
ALCALDE: OSCAR SUTCA CORONEL	DISEÑO: <b>JCL</b>	DIBUJO: <b>JCL</b>	

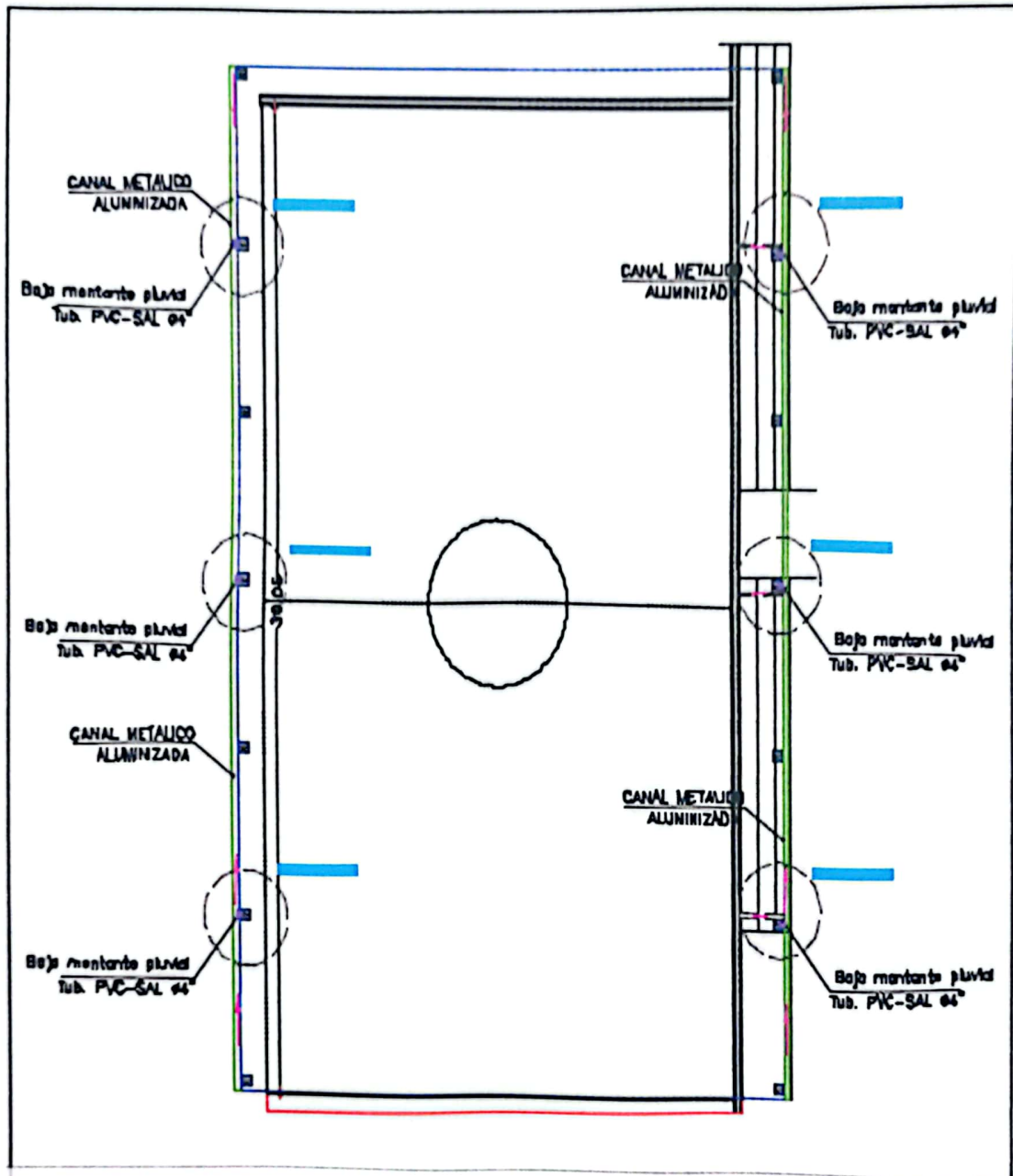

Type a command

<b>MUNICIPALIDAD DISTRITAL DE ACOS VINCHOS</b>			
			
"CONSTRUCCION DE COBERTURA, EN EL AJUJE, MARISCAL GUILLERMO MILLER DISTRITO DE ACOS VINCHOS, PROVINCIA HUANCABAMBA, DEPARTAMENTO AYACUCHO"			
<b>DRENAJE</b>		<b>DR-01</b>	
ELABORADO POR: INGENIERO CIVIL EDWIN ZEA LUJAN	APROBADO POR: INGENIERO CIVIL EDWIN ZEA LUJAN	APROBADO POR: INGENIERO CIVIL EDWIN ZEA LUJAN	APROBADO POR: INGENIERO CIVIL EDWIN ZEA LUJAN

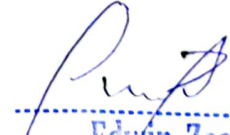
  
**Edwin Zea Luján**  
 INGENIERO CIVIL  
 REG. CIP N° 151290



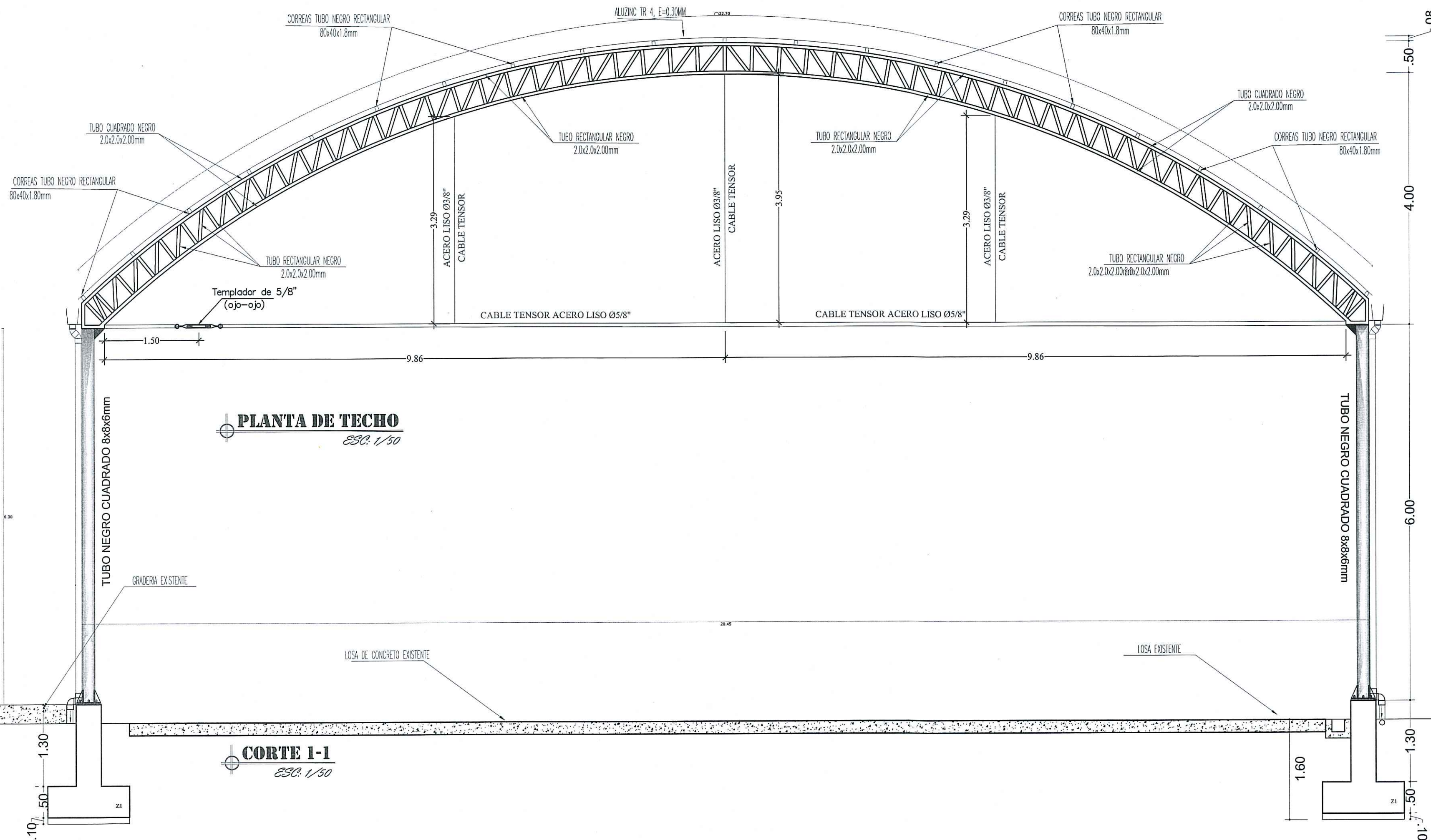
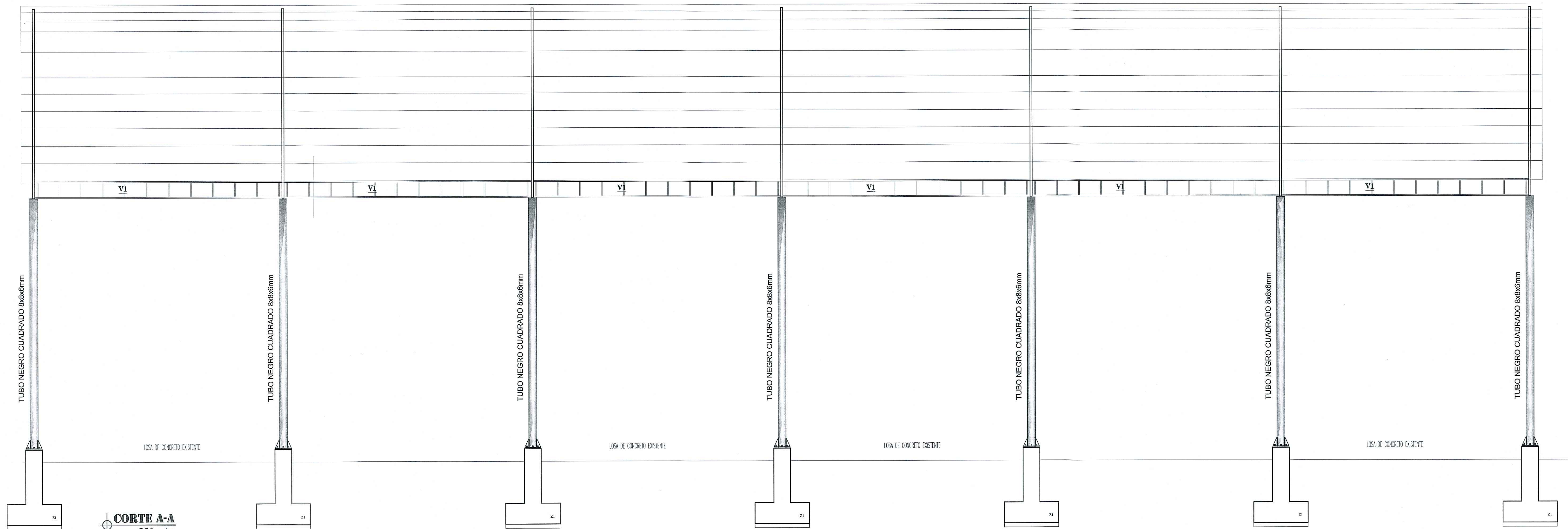

LEYENDA					
SIGLA	DESCRIPCIÓN	TIPO	SECCIÓN(mm)	FORMA	UNIÓN
BS-01	Brida Superior	ASTM A500 Gr B	2.0x2.0x2.0	Cuadrado	Soldada
BI-01	Brida Inferior	ASTM A500 Gr B	2.0x2.0x2.0	Cuadrado	Soldada
DI-01	Diagonal	ASTM A500 Gr A	2.0x2.0x2.0	Cuadrado	Soldada
TC-01	Montante	ASTM A500 Gr A	2.0x2.0x2.0	Cuadrado	Soldada
TC-02	Montante	ASTM A500 Gr A	2.0x2.0x2.0	Cuadrado	Soldada
CO-01	Correa	ASTM A500 Gr B	80x40x1.8	Rectangular	Soldada
C-01	Columna	ASTM A500 Gr A	8.0x8.0x6.0	Cuadrado	Soldada

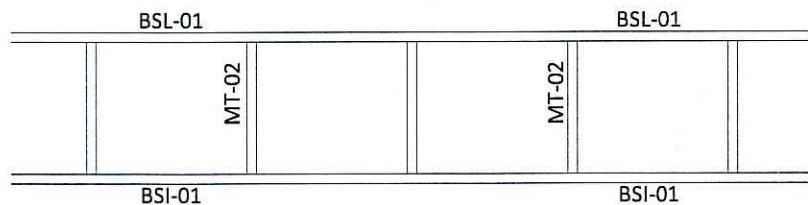
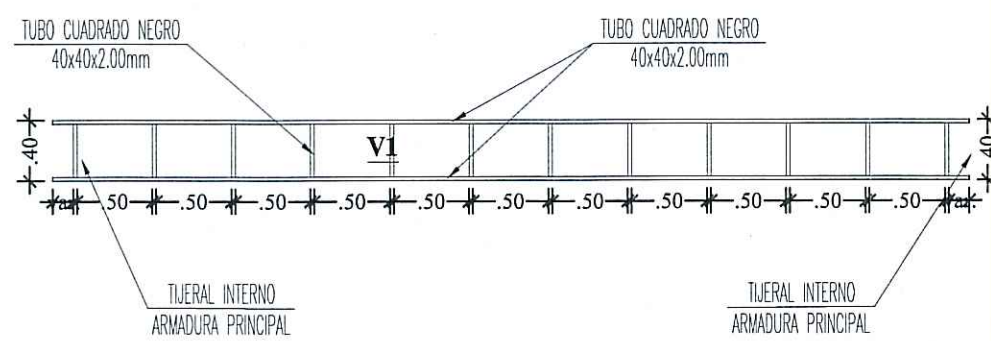

DETALLE A  
E.S.C. 1/20

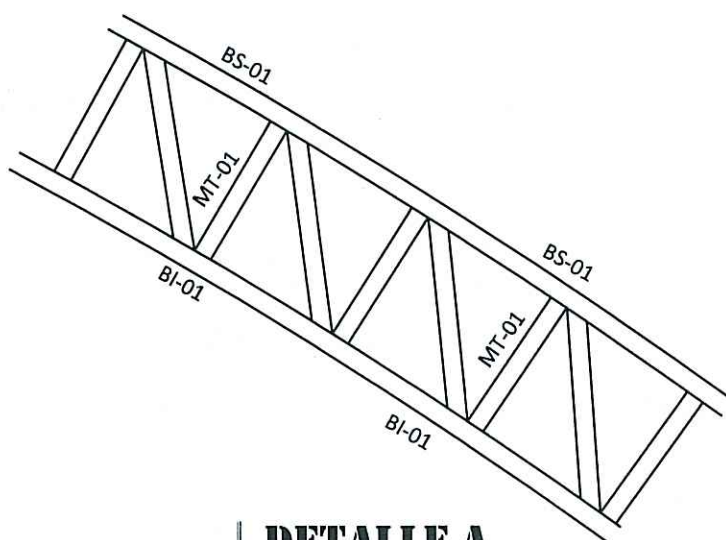

DETALLE A  
E.S.C. 1/20

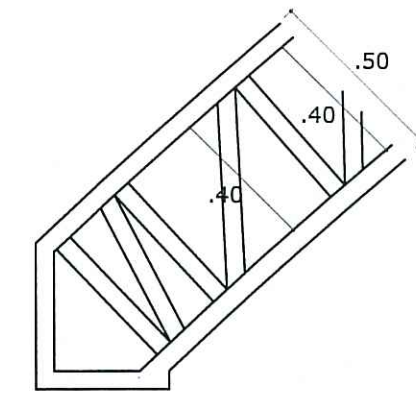

DETALLE A  
E.S.C. 1/25

NOTA:  
LAS MEDIDAS DEBERÁN SER COMPATIBILIZADAS CON LOS PLANOS DE ARQUITECTURA Y VERIFICADAS EN OBRA PARA EVITAR ERRORES EN LA FABRICACIÓN Y MONTAJE DE LOS ELEMENTOS QUE CONFORMAN LA ESTRUCTURA METÁLICA.

MUNICIPALIDAD DISTRITAL DE ACOS VINCHOS

GESTIÓN: 2023 - 2026 MUNICIPALIDAD DISTRITAL DE ACOS VINCHOS	PROYECTO: "CONSTRUCCION DE COBERTURA; EN EL(LA) I.E. MARISCAL GUILLERMO MILLER DISTRITO DE ACOS VINCHOS, PROVINCIA HUAMANGA, DEPARTAMENTO AYACUCHO"
ALCALDE: OSCAR SUGA CORONEL	FECHA: MAYO DE 2023



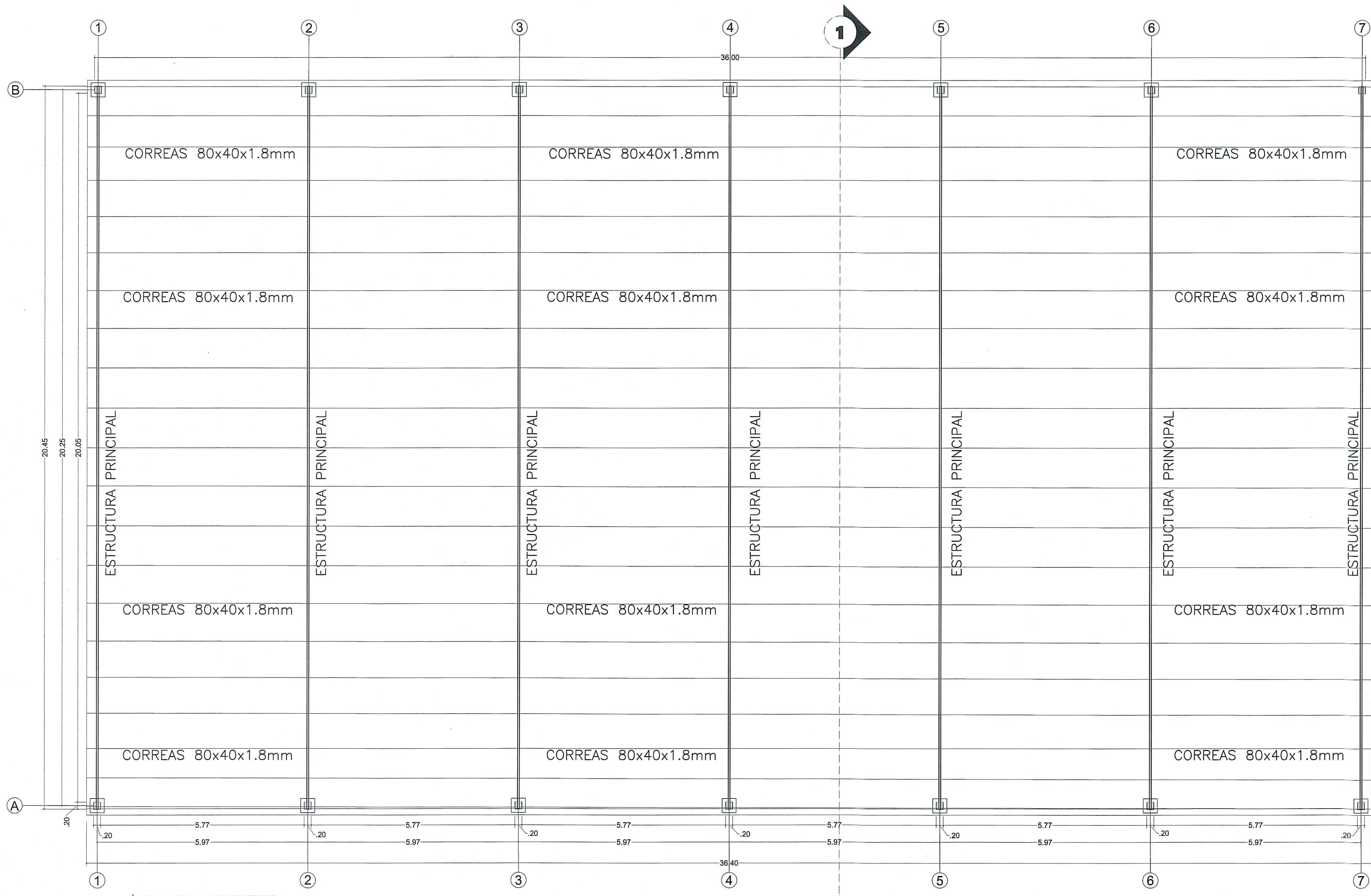

PLANTA DE TECHO  
EBC 1/15

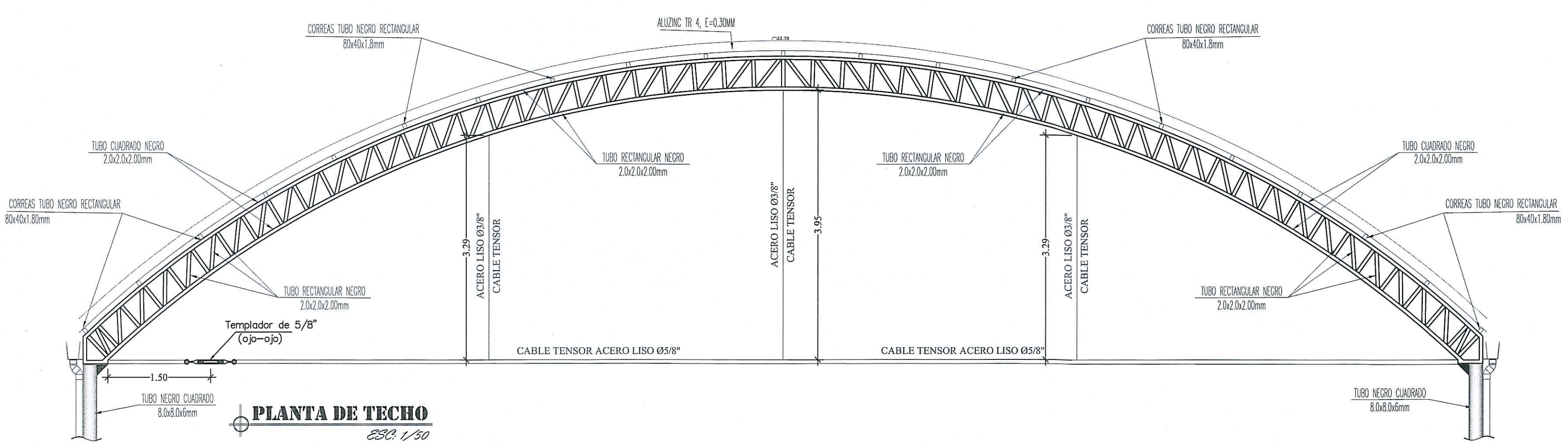

PLANTA DE TECHO  
EBC 1/50

### ESPECIFICACIONES TECNICAS DE LA ESTRUCTURA DE ACERO

**NORMAS Y CODIGOS APLICABLES:**

- MATERIALES : AMERICAN SOCIETY FOR TESTIN AND MATERIAL- ASTM
- ACERO : AMERICAN INSTITUTE OF STEEL CONSTRUCTION - AISI
- PINTURA : STEEL STRUCTURES PAINTING COUNCIL - SSPC
- SOLDADURA : AMERICAN WELDING SOCIETY - AWS

**ESPECIFICACIONES TECNICAS PARA LA FABRICACION Y MONTAJE DE LA ESTRUCTURA DE ACERO AISI-LFRD 88 ULTIMA EDICION:**

- ACERO ESTRUCTURAL :
  - ASTM A-36 (fy = 36 ksi / fy 2520 kg/cm<sup>2</sup>)
- PLANCHAS Y PERFILES
  - A-325 PERNOS DE ANCLAJE
- ACERO CORRUGADO : ASTM A-815 (G-60 4,200 kg/cm<sup>2</sup>)
- SOLDADURA : ELECTRODOS AWS-A 5.1 SERIE E - 80 XX
  - ELECTRODOS AWS-A 5.1 SERIE E - 70 XX (PARA ACERO AL CARBONO)

EN CORDONES CONTINUOS ALREDEDOR DE LAS UNIONES, SALVO INDICACION.

- LA CALIDAD Y TRABAJO DE LA SOLDADURA CONFORMARA CON EL CODIGO DE SOLDADURA AWS D1.0-89 DE LA SOCIEDAD AMERICANA DE SOLDADURA (AMERICAN WELDING SOCIETY).
- LA SOLDADURA DE LAS UNIONES DEBERA DESARROLLAR LA CAPACIDAD EN TRACCION DE CADA ELEMENTO CONCURRENTE Y DEBERA USARSE EL DIAMETRO (Ø) DE LA VARILLA DE SOLDADURA QUE SE ESPECIFICA EN LOS PLANOS.
- EL TRABAJO DE LA SOLDADURA DEBERA SER EFECTUADO POR ESPECIALISTAS CON EXPERIENCIA, PARA QUE EL CORDON DE COSTURA DE LA SOLDADURA SEA NORMAL Y EVITAR REQUEMADURAS EN LAS PARTES A SOLDARSE. EL ESPECIALISTA ANTES DE EFECTUAR EL TRABAJO DEBERA REVIZAR TODOS LOS ELEMENTOS CONFORMANTES REPASANDO CON ESCOBILLA DE ALAMBRE DE ACERO EN LAS ZONAS DE LAS PARTES A SOLDARSE Y DE ESTA MANERA EFECTUAR UNA UNION SOLDADA LIMPIA.
- EL CONTRATISTA DE LA ESTRUCTURA DE ACERO DEBERA SOMETER AL PROYECTISTA PLANOS DE FABRICACION EN LOS QUE SE MUESTRE EN DETALLE LAS UNIONES SOLDADAS DE LOS DISTINTOS ELEMENTOS IMPORTANTES QUE CONFORMA LA ESTRUCTURA DE ACERO.
- EL FABRICANTE DE LA ESTRUCTURA DE ACERO DEBERA PRESENTAR EN OBRA TODOS LOS EQUIPOS MECANICOS NECESARIOS PARA EFECTUAR EL MONTAJE DE ACUERDO CON LAS NORMAS TECNICAS DE MONTAJE, SEGURIDAD Y PREVISION.

**PROTECCION:** LA ESTRUCTURA DE ACERO SE PROTEGERA CON PINTURA ANTICORROSIVA LA CUAL CONSTARA DE LAS SIGUIENTES CAPAS:

- A) PREPARACION DE LA SUPERFICIE: ARENADO CON METAL BLANCO SPC-SP8
- B) IMPRIMANTE
- C) ANTICORROSIVO EPOXICO DE ALTO CONTENIDO DE SOLIDOS, 1 CAPA DE 4 MILS DE ESPESOR MIN. DE PELICULA SECA
- D) ACABADO POLIURETANO 1 CAPA DE ESPESOR MIN. 2 MILS DE PELICULA SECA.

**IMPORTANTE :**

- 1.- TODAS LAS MEDIDAS ESTAN DADAS EN METROS (SALVO INDICACION) Y DEBERAN SER VERIFICADAS EN OBRA PARA EVITAR ERRORES DE FABRICACION Y MONTAJE.
- 2.- LAS PERFORACIONES EN LAS PLANCHAS PARA LOS PERNOS Y ARRIOSTRES SERAN 1/16" MAYORES QUE EL DIAMETRO NOMINAL DEL PERNO.
- 3.- EL RADIO INTERIOR DE DOBLEZ PARA TODOS LOS PERFILES DOBLADOS EN FRIJO SERA IGUAL AL ESPESOR DE LA PLANCHAS.
- 4.- LAS PLANCHAS METALICAS DE LA COBERTURA SE FIJARAN A LAS VIGUETAS CON TORNILLOS AUTOTROSANTES CON ARANDELA DE NEOPRENE. ALTERNATIVAMENTE SE PODRAN USAR REMACHES, TORNILLOS U OTRO MEDIO DE FIJACION PROBADO Y RECOMENDADO POR EL FABRICANTE.
- 5.- LA INSTALACION DE LAS COBERTURAS SE EJECUTARA SEGUN LAS ESPECIFICACIONES TECNICAS Y CONSTRUCTIVAS DEL CATALOGO DEL FABRICANTE PROVEEDOR. EN SU DEFECTO, CONSULTAR AL PROYECTISTA.

### LEYENDA

SIGLA	DESCRIPCION	TIPO	SECCION(mh)	FORMA	UNION
BS-01	Brida Superior	ASTM A500 Gr B	2.0x2.0x2.0	Cuadrado	Soldada
BI-01	Brida Inferior	ASTM A500 Gr B	2.0x2.0x2.0	Cuadrado	Soldada
DI-01	Diagonal	ASTM A500 Gr A	2.0x2.0x2.0	Cuadrado	Soldada
TC-01	Montante	ASTM A500 Gr A	2.0x2.0x2.0	Cuadrado	Soldada
TC-02	Montante	ASTM A500 Gr A	2.0x2.0x2.0	Cuadrado	Soldada
CO-01	Correa	ASTM A500 Gr B	80x40x1.8	Rectangular	Soldada
C-01	Columna	ASTM A500 Gr A	8.0x8.0x6.0	Cuadrado	Soldada

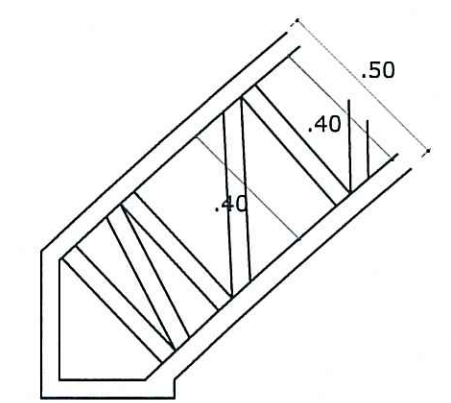

DETALLE A  
EBC 1/25

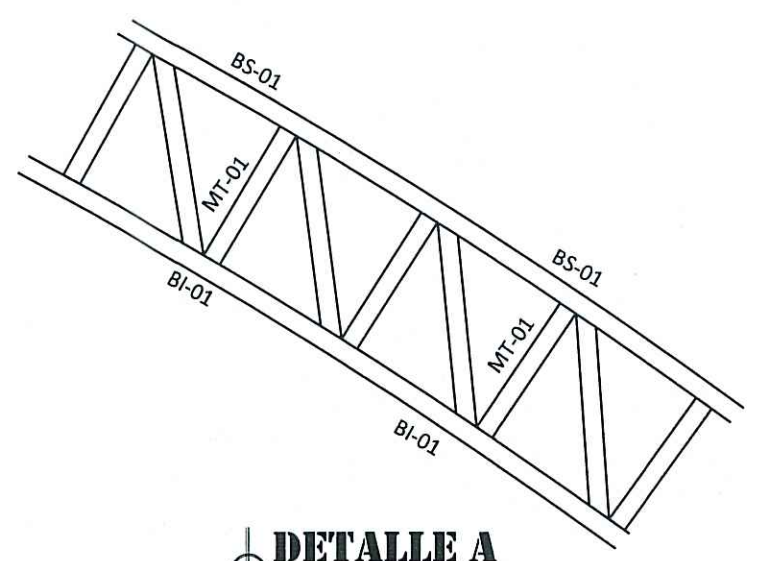

DETALLE A  
EBC 1/20

*Edwin Zola Luján*  
INGENIERO CIVIL  
REG. CIP. N° 151230

### MUNICIPALIDAD DISTRITAL DE ACOS VINCHOS

<b>GESTIÓN: 2023 - 2026</b> MUNICIPALIDAD DISTRITAL DE ACOS VINCHOS		<b>PROYECTO:</b> "CONSTRUCCION DE COBERTURA; EN EL(LA) I.E. MARISCAL GUILLERMO MILLER DISTRITO DE ACOS VINCHOS, PROVINCIA HUAMANGA, DEPARTAMENTO AYACUCHO"	
<b>PLANO:</b>  <b>TECHO METALICO - CURVO</b>		<b>LAMINA:</b>  <b>E-02</b>	
<b>UBICACION:</b> DEPARTAMENTO : Ayacucho PROVINCIA : Huamanga DISTRITO : Acos Vinchos LUGAR : Acos Vinchos	<b>LUGAR:</b> ACOS VINCHOS	<b>ESCALA:</b> INDICADA	<b>FECHA:</b> MAYO DE 2023
<b>ALCALDE:</b> OSCAR SILLCA CORONEL	<b>DISEÑO:</b> J.G.L.L.	<b>REVISOR:</b> J.G.L.L.	



#### CAPÍTULO IV FACTORES DE EVALUACIÓN

La evaluación se realiza sobre la base de cien (100) puntos.

Para determinar la oferta con el mejor puntaje y el orden de prelación de las ofertas, se considera lo siguiente:

FACTOR DE EVALUACIÓN	PUNTAJE / METODOLOGÍA PARA SU ASIGNACIÓN
<b>A. PRECIO</b>	
<u>Evaluación:</u>  Se evaluará considerando el precio ofertado por el postor.  <u>Acreditación:</u>  Se acreditará mediante el documento que contiene el precio de la oferta ( <b>Anexo N° 6</b> ).	La evaluación consistirá en otorgar el máximo puntaje a la oferta de precio más bajo y otorgar a las demás ofertas puntajes inversamente proporcionales a sus respectivos precios, según la siguiente fórmula:  $P_i = \frac{O_m \times PMP}{O_i}$  i= Oferta P <sub>i</sub> = Puntaje de la oferta a evaluar O <sub>i</sub> =Precio i O <sub>m</sub> = Precio de la oferta más baja PMP=Puntaje máximo del precio  <b>[70] puntos</b>

#### Importante para la Entidad

*De conformidad con el artículo 51 del Reglamento, adicionalmente, se **pueden** consignar los siguientes factores de evaluación, según corresponda a la naturaleza y características del objeto del procedimiento, su finalidad y a la necesidad de la Entidad:*

*Esta nota deberá ser eliminada una vez culminada la elaboración de las bases, así como los factores de evaluación que no se incluyan.*

OTROS FACTORES DE EVALUACIÓN	[30] puntos
<b>B. PLAZO DE PRESTACIÓN DEL SERVICIO</b>	
<u>Evaluación:</u>  Se evaluará en función al plazo ofertado, el cual debe mejorar el plazo de ejecución establecido en los Términos de Referencia.  <u>Acreditación:</u>  Se acreditará mediante la presentación de declaración jurada de plazo de prestación del servicio. ( <b>Anexo N° 4</b> )	De [15] hasta [16] días calendario: <b>[30] puntos</b>  De [17] hasta [18] días calendario: <b>[20] puntos</b>  De [19] hasta [21] días calendario: <b>[10] puntos</b>
<b>PUNTAJE TOTAL</b>	<b>100 puntos</b>



## CAPÍTULO V PROFORMA DEL CONTRATO

### Importante

*Dependiendo del objeto del contrato, de resultar indispensable, puede incluirse cláusulas adicionales o la adecuación de las propuestas en el presente documento, las que en ningún caso pueden contemplar disposiciones contrarias a la normativa vigente ni a lo señalado en este capítulo.*

Conste por el presente documento, la contratación del servicio de [CONSIGNAR LA DENOMINACIÓN DE LA CONVOCATORIA], que celebra de una parte [CONSIGNAR EL NOMBRE DE LA ENTIDAD], en adelante LA ENTIDAD, con RUC N° [.....], con domicilio legal en [.....], representada por [.....], identificado con DNI N° [.....], y de otra parte [.....], con RUC N° [.....], con domicilio legal en [.....], inscrita en la Ficha N° [.....] Asiento N° [.....] del Registro de Personas Jurídicas de la ciudad de [.....], debidamente representado por su Representante Legal, [.....], con DNI N° [.....], según poder inscrito en la Ficha N° [.....], Asiento N° [.....] del Registro de Personas Jurídicas de la ciudad de [.....], a quien en adelante se le denominará EL CONTRATISTA en los términos y condiciones siguientes:

### **CLÁUSULA PRIMERA: ANTECEDENTES**

Con fecha [.....], el órgano encargado de las contrataciones o el comité de selección, según corresponda, adjudicó la buena pro de la **ADJUDICACIÓN SIMPLIFICADA N° [CONSIGNAR NOMENCLATURA DEL PROCEDIMIENTO DE SELECCIÓN]** para la contratación de [CONSIGNAR LA DENOMINACIÓN DE LA CONVOCATORIA], a [INDICAR NOMBRE DEL GANADOR DE LA BUENA PRO], cuyos detalles e importe constan en los documentos integrantes del presente contrato.

### **CLÁUSULA SEGUNDA: OBJETO**

El presente contrato tiene por objeto [CONSIGNAR EL OBJETO DE LA CONTRATACIÓN].

### **CLÁUSULA TERCERA: MONTO CONTRACTUAL**

El monto total del presente contrato asciende a [CONSIGNAR MONEDA Y MONTO], que incluye todos los impuestos de Ley.

Este monto comprende el costo del servicio, todos los tributos, seguros, transporte, inspecciones, pruebas y, de ser el caso, los costos laborales conforme a la legislación vigente, así como cualquier otro concepto que pueda tener incidencia sobre la ejecución del servicio materia del presente contrato.

### **CLÁUSULA CUARTA: DEL PAGO<sup>13</sup>**

LA ENTIDAD se obliga a pagar la contraprestación a EL CONTRATISTA en [INDICAR MONEDA], en [INDICAR SI SE TRATA DE PAGO ÚNICO, PAGOS PARCIALES O PAGOS PERIÓDICOS], luego de la recepción formal y completa de la documentación correspondiente, según lo establecido en el artículo 171 del Reglamento de la Ley de Contrataciones del Estado.

Para tal efecto, el responsable de otorgar la conformidad de la prestación deberá hacerlo en un plazo que no excederá de los siete (7) días de producida la recepción, salvo que se requiera efectuar pruebas que permitan verificar el cumplimiento de la obligación, en cuyo caso la conformidad se emite en un plazo máximo de quince (15) días, bajo responsabilidad de dicho funcionario.

LA ENTIDAD debe efectuar el pago dentro de los diez (10) días calendario siguientes de otorgada la conformidad de los servicios, siempre que se verifiquen las condiciones establecidas en el contrato para ello, bajo responsabilidad del funcionario competente.

<sup>13</sup> En cada caso concreto, dependiendo de la naturaleza del contrato, podrá adicionarse la información que resulte pertinente a efectos de generar el pago.

En caso de retraso en el pago por parte de LA ENTIDAD, salvo que se deba a caso fortuito o fuerza mayor, EL CONTRATISTA tendrá derecho al pago de intereses legales conforme a lo establecido en el artículo 39 de la Ley de Contrataciones del Estado y en el artículo 171 de su Reglamento, los que se computan desde la oportunidad en que el pago debió efectuarse.

#### **CLÁUSULA QUINTA: DEL PLAZO DE LA EJECUCIÓN DE LA PRESTACIÓN**

El plazo de ejecución del presente contrato es de [.....], el mismo que se computa desde [CONSIGNAR SI ES DEL DÍA SIGUIENTE DEL PERFECCIONAMIENTO DEL CONTRATO, DESDE LA FECHA QUE SE ESTABLEZCA EN EL CONTRATO O DESDE LA FECHA EN QUE SE CUMPLAN LAS CONDICIONES PREVISTAS EN EL CONTRATO PARA EL INICIO DE LA EJECUCIÓN, DEBIENDO INDICAR LAS MISMAS EN ESTE ULTIMO CASO].

##### **Importante para la Entidad**

*De preverse en los Términos de Referencia la ejecución de actividades de instalación, implementación u otros que deban realizarse de manera previa al inicio del plazo de ejecución, se debe consignar lo siguiente:*

*“El plazo para la [CONSIGNAR LAS ACTIVIDADES PREVIAS PREVISTAS EN LOS TÉRMINOS DE REFERENCIA] es de [.....], el mismo que se computa desde [INDICAR CONDICIÓN CON LA QUE DICHAS ACTIVIDADES SE INICIAN].”*

*Incorporar a las bases o eliminar, según corresponda.*

##### **Importante para la Entidad**

*En el caso de contratación de prestaciones accesorias, se puede incluir la siguiente cláusula:*

#### **CLÁUSULA ...: PRESTACIONES ACCESORIAS<sup>14</sup>**

*“Las prestaciones accesorias tienen por objeto [CONSIGNAR EL OBJETO DE LAS PRESTACIONES ACCESORIAS].*

*El monto de las prestaciones accesorias asciende a [CONSIGNAR MONEDA Y MONTO], que incluye todos los impuestos de Ley.*

*El plazo de ejecución de las prestaciones accesorias es de [.....], el mismo que se computa desde [CONSIGNAR SI ES DEL DÍA SIGUIENTE DEL CUMPLIMIENTO DE LAS PRESTACIONES PRINCIPALES, DESDE LA FECHA QUE SE ESTABLEZCA EN EL CONTRATO O DESDE LA FECHA EN QUE SE CUMPLAN LAS CONDICIONES PREVISTAS EN EL CONTRATO PARA EL INICIO DE LA EJECUCIÓN DE LAS PRESTACIONES ACCESORIAS, DEBIENDO INDICAR LAS MISMAS EN ESTE ULTIMO CASO].*

*[DE SER EL CASO, INCLUIR OTROS ASPECTOS RELACIONADOS A LA EJECUCIÓN DE LAS PRESTACIONES ACCESORIAS].”*

*Incorporar a las bases o eliminar, según corresponda*

#### **CLÁUSULA SEXTA: PARTES INTEGRANTES DEL CONTRATO**

El presente contrato está conformado por las bases integradas, la oferta ganadora, así como los documentos derivados del procedimiento de selección que establezcan obligaciones para las partes.

#### **CLÁUSULA SÉTIMA: GARANTÍAS**

EL CONTRATISTA entregó al perfeccionamiento del contrato la respectiva garantía incondicional, solidaria, irrevocable, y de realización automática en el país al solo requerimiento, a favor de LA ENTIDAD, por los conceptos, montos y vigencias siguientes:

- De fiel cumplimiento del contrato: [CONSIGNAR EL MONTO], a través de la [INDICAR EL TIPO

<sup>14</sup> De conformidad con la Directiva sobre prestaciones accesorias, los contratos relativos al cumplimiento de la(s) prestación(es) principal(es) y de la(s) prestación(es) accesorio(s), pueden estar contenidos en uno o dos documentos. En el supuesto que ambas prestaciones estén contenidas en un mismo documento, estas deben estar claramente diferenciadas, debiendo indicarse entre otros aspectos, el precio y plazo de cada prestación.

**DE GARANTÍA PRESENTADA** N° [INDICAR NÚMERO DEL DOCUMENTO] emitida por [SEÑALAR EMPRESA QUE LA EMITE]. Monto que es equivalente al diez por ciento (10%) del monto del contrato original, la misma que debe mantenerse vigente hasta la conformidad de la recepción de la prestación.

**Importante**

*Al amparo de lo dispuesto en el numeral 149.4 del artículo 149 del Reglamento de la Ley de Contrataciones del Estado, en el caso de contratos periódicos de prestación de servicios en general, si el postor ganador de la buena pro solicita la retención del diez por ciento (10%) del monto del contrato original como garantía de fiel cumplimiento de contrato, debe consignarse lo siguiente:*

*“De fiel cumplimiento del contrato: [CONSIGNAR EL MONTO], a través de la retención que debe efectuar LA ENTIDAD, durante la primera mitad del número total de pagos a realizarse, de forma prorrateada, con cargo a ser devuelto a la finalización del mismo.”*

En el caso que corresponda, consignar lo siguiente:

- Garantía fiel cumplimiento por prestaciones accesorias: [CONSIGNAR EL MONTO], a través de la [INDICAR EL TIPO DE GARANTÍA PRESENTADA] N° [INDICAR NÚMERO DEL DOCUMENTO] emitida por [SEÑALAR EMPRESA QUE LA EMITE], la misma que debe mantenerse vigente hasta el cumplimiento total de las obligaciones garantizadas.

**Importante**

*Al amparo de lo dispuesto en el numeral 151.2 del artículo 151 del Reglamento de la Ley de Contrataciones del Estado, si el postor ganador de la buena pro solicita la retención del diez por ciento (10%) del monto del contrato de la prestación accesorias como garantía de fiel cumplimiento de prestaciones accesorias, debe consignarse lo siguiente:*

*“De fiel cumplimiento por prestaciones accesorias: [CONSIGNAR EL MONTO], a través de la retención que debe efectuar LA ENTIDAD, durante la primera mitad del número total de pagos a realizarse, de forma prorrateada, con cargo a ser devuelto a la finalización del mismo.”*

**Importante**

*De conformidad con el artículo 152 del Reglamento, no se constituirá garantía de fiel cumplimiento del contrato ni garantía de fiel cumplimiento por prestaciones accesorias, en contratos cuyos montos sean iguales o menores a doscientos mil Soles (S/ 200,000.00). Dicha excepción también aplica a los contratos derivados de procedimientos de selección por relación de ítems, cuando el monto del ítem adjudicado o la sumatoria de los montos de los ítems adjudicados no supere el monto señalado anteriormente.*

**CLÁUSULA OCTAVA: EJECUCIÓN DE GARANTÍAS POR FALTA DE RENOVACIÓN**

LA ENTIDAD puede solicitar la ejecución de las garantías cuando EL CONTRATISTA no las hubiere renovado antes de la fecha de su vencimiento, conforme a lo dispuesto en el literal a) del numeral 155.1 del artículo 155 del Reglamento de la Ley de Contrataciones del Estado.

**Importante para la Entidad**

*Sólo en el caso que la Entidad hubiese previsto otorgar adelanto, se debe incluir la siguiente cláusula:*

**CLÁUSULA NOVENA: ADELANTO DIRECTO**

*“LA ENTIDAD otorgará [CONSIGNAR NÚMERO DE ADELANTOS A OTORGARSE] adelantos directos por el [CONSIGNAR PORCENTAJE QUE NO DEBE EXCEDER DEL 30% DEL MONTO DEL CONTRATO ORIGINAL] del monto del contrato original.*

*EL CONTRATISTA debe solicitar los adelantos dentro de [CONSIGNAR EL PLAZO Y OPORTUNIDAD PARA LA SOLICITUD], adjuntando a su solicitud la garantía por adelantos mediante carta fianza o póliza de caución acompañada del comprobante de pago correspondiente. Vencido dicho plazo no*



*procederá la solicitud.*

*LA ENTIDAD debe entregar el monto solicitado dentro de [CONSIGNAR EL PLAZO] siguientes a la presentación de la solicitud del contratista."*

*Incorporar a las bases o eliminar, según corresponda.*

#### **CLÁUSULA DÉCIMA: CONFORMIDAD DE LA PRESTACIÓN DEL SERVICIO**

La conformidad de la prestación del servicio se regula por lo dispuesto en el artículo 168 del Reglamento de la Ley de Contrataciones del Estado. La conformidad será otorgada por [CONSIGNAR EL ÁREA O UNIDAD ORGÁNICA QUE OTORGARÁ LA CONFORMIDAD] en el plazo máximo de [CONSIGNAR SIETE (7) DÍAS O MÁXIMO QUINCE (15) DÍAS, EN CASO SE REQUIERA EFECTUAR PRUEBAS QUE PERMITAN VERIFICAR EL CUMPLIMIENTO DE LA OBLIGACIÓN] días de producida la recepción.

De existir observaciones, LA ENTIDAD las comunica al CONTRATISTA, indicando claramente el sentido de estas, otorgándole un plazo para subsanar no menor de dos (2) ni mayor de ocho (8) días. Dependiendo de la complejidad o sofisticación de las subsanaciones a realizar el plazo para subsanar no puede ser menor de cinco (5) ni mayor de quince (15) días. Si pese al plazo otorgado, EL CONTRATISTA no cumpliera a cabalidad con la subsanación, LA ENTIDAD puede otorgar al CONTRATISTA periodos adicionales para las correcciones pertinentes. En este supuesto corresponde aplicar la penalidad por mora desde el vencimiento del plazo para subsanar.

Este procedimiento no resulta aplicable cuando los servicios manifiestamente no cumplan con las características y condiciones ofrecidas, en cuyo caso LA ENTIDAD no otorga la conformidad, debiendo considerarse como no ejecutada la prestación, aplicándose la penalidad que corresponda por cada día de atraso.

#### **CLÁUSULA UNDÉCIMA: DECLARACIÓN JURADA DEL CONTRATISTA**

EL CONTRATISTA declara bajo juramento que se compromete a cumplir las obligaciones derivadas del presente contrato, bajo sanción de quedar inhabilitado para contratar con el Estado en caso de incumplimiento.

#### **CLÁUSULA DUODÉCIMA: RESPONSABILIDAD POR VICIOS OCULTOS**

La conformidad del servicio por parte de LA ENTIDAD no enerva su derecho a reclamar posteriormente por defectos o vicios ocultos, conforme a lo dispuesto por los artículos 40 de la Ley de Contrataciones del Estado y 173 de su Reglamento.

El plazo máximo de responsabilidad del contratista es de [CONSIGNAR TIEMPO EN AÑOS, NO MENOR DE UN (1) AÑO] año(s) contado a partir de la conformidad otorgada por LA ENTIDAD.

#### **CLÁUSULA DÉCIMA TERCERA: PENALIDADES**

Si EL CONTRATISTA incurre en retraso injustificado en la ejecución de las prestaciones objeto del contrato, LA ENTIDAD le aplica automáticamente una penalidad por mora por cada día de atraso, de acuerdo a la siguiente fórmula:

$$\text{Penalidad Diaria} = \frac{0.10 \times \text{monto vigente}}{F \times \text{plazo vigente en días}}$$

Donde:

**F = 0.25 para plazos mayores a sesenta (60) días o;**

**F = 0.40 para plazos menores o iguales a sesenta (60) días.**

El retraso se justifica a través de la solicitud de ampliación de plazo debidamente aprobado. Adicionalmente, se considera justificado el retraso y en consecuencia no se aplica penalidad, cuando EL CONTRATISTA acredite, de modo objetivamente sustentado, que el mayor tiempo transcurrido no le resulta imputable. En este último caso la calificación del retraso como justificado por parte de LA ENTIDAD no da lugar al pago de gastos generales ni costos directos de ningún tipo, conforme el numeral 162.5 del artículo 162 del Reglamento de la Ley de Contrataciones del Estado.

**Importante**

*De haberse previsto establecer penalidades distintas a la penalidad por mora, incluir dichas penalidades, los supuestos de aplicación de penalidad, la forma de cálculo de la penalidad para cada supuesto y el procedimiento mediante el cual se verifica el supuesto a penalizar, conforme el artículo 163 del Reglamento de la Ley de Contrataciones del Estado.*

Estas penalidades se deducen de los pagos a cuenta o del pago final, según corresponda; o si fuera necesario, se cobra del monto resultante de la ejecución de la garantía de fiel cumplimiento.

Estos dos (2) tipos de penalidades pueden alcanzar cada una un monto máximo equivalente al diez por ciento (10%) del monto del contrato vigente, o de ser el caso, del ítem que debió ejecutarse.

Cuando se llegue a cubrir el monto máximo de la penalidad por mora o el monto máximo para otras penalidades, de ser el caso, LA ENTIDAD puede resolver el contrato por incumplimiento.

**CLÁUSULA DÉCIMA CUARTA: RESOLUCIÓN DEL CONTRATO**

Cualquiera de las partes puede resolver el contrato, de conformidad con el numeral 32.3 del artículo 32 y artículo 36 de la Ley de Contrataciones del Estado, y el artículo 164 de su Reglamento. De darse el caso, LA ENTIDAD procederá de acuerdo a lo establecido en el artículo 165 del Reglamento de la Ley de Contrataciones del Estado.

**CLÁUSULA DÉCIMA QUINTA: RESPONSABILIDAD DE LAS PARTES**

Cuando se resuelva el contrato por causas imputables a algunas de las partes, se debe resarcir los daños y perjuicios ocasionados, a través de la indemnización correspondiente. Ello no obsta la aplicación de las sanciones administrativas, penales y pecuniarias a que dicho incumplimiento diere lugar, en el caso que éstas correspondan.

Lo señalado precedentemente no exime a ninguna de las partes del cumplimiento de las demás obligaciones previstas en el presente contrato.

**CLÁUSULA DÉCIMA SEXTA: ANTICORRUPCIÓN**

EL CONTRATISTA declara y garantiza no haber, directa o indirectamente, o tratándose de una persona jurídica a través de sus socios, integrantes de los órganos de administración, apoderados, representantes legales, funcionarios, asesores o personas vinculadas a las que se refiere el artículo 7 del Reglamento de la Ley de Contrataciones del Estado, ofrecido, negociado o efectuado, cualquier pago o, en general, cualquier beneficio o incentivo ilegal en relación al contrato.

Asimismo, el CONTRATISTA se obliga a conducirse en todo momento, durante la ejecución del contrato, con honestidad, probidad, veracidad e integridad y de no cometer actos ilegales o de corrupción, directa o indirectamente o a través de sus socios, accionistas, participacionistas, integrantes de los órganos de administración, apoderados, representantes legales, funcionarios, asesores y personas vinculadas a las que se refiere el artículo 7 del Reglamento de la Ley de Contrataciones del Estado.

Además, EL CONTRATISTA se compromete a i) comunicar a las autoridades competentes, de manera directa y oportuna, cualquier acto o conducta ilícita o corrupta de la que tuviera conocimiento; y ii) adoptar medidas técnicas, organizativas y/o de personal apropiadas para evitar los referidos actos o prácticas.

Finalmente, EL CONTRATISTA se compromete a no colocar a los funcionarios públicos con los que deba interactuar, en situaciones reñidas con la ética. En tal sentido, reconoce y acepta la prohibición de ofrecerles a éstos cualquier tipo de obsequio, donación, beneficio y/o gratificación, ya sea de bienes o servicios, cualquiera sea la finalidad con la que se lo haga.

**CLÁUSULA DÉCIMA SÉTIMA: MARCO LEGAL DEL CONTRATO**

Sólo en lo no previsto en este contrato, en la Ley de Contrataciones del Estado y su Reglamento, en las directivas que emita el OSCE y demás normativa especial que resulte aplicable, serán de aplicación supletoria las disposiciones pertinentes del Código Civil vigente, cuando corresponda, y



demás normas de derecho privado.

**CLÁUSULA DÉCIMA OCTAVA: SOLUCIÓN DE CONTROVERSIAS<sup>15</sup>**

Las controversias que surjan entre las partes durante la ejecución del contrato se resuelven mediante conciliación o arbitraje, según el acuerdo de las partes.

Cualquiera de las partes tiene derecho a iniciar el arbitraje a fin de resolver dichas controversias dentro del plazo de caducidad previsto en la Ley de Contrataciones del Estado y su Reglamento.

Facultativamente, cualquiera de las partes tiene el derecho a solicitar una conciliación dentro del plazo de caducidad correspondiente, según lo señalado en el artículo 224 del Reglamento de la Ley de Contrataciones del Estado, sin perjuicio de recurrir al arbitraje, en caso no se llegue a un acuerdo entre ambas partes o se llegue a un acuerdo parcial. Las controversias sobre nulidad del contrato solo pueden ser sometidas a arbitraje.

El Laudo arbitral emitido es inapelable, definitivo y obligatorio para las partes desde el momento de su notificación, según lo previsto en el numeral 45.21 del artículo 45 de la Ley de Contrataciones del Estado.

**CLÁUSULA DÉCIMA NOVENA: FACULTAD DE ELEVAR A ESCRITURA PÚBLICA**

Cualquiera de las partes puede elevar el presente contrato a Escritura Pública corriendo con todos los gastos que demande esta formalidad.

**CLÁUSULA VIGÉSIMA: DOMICILIO PARA EFECTOS DE LA EJECUCIÓN CONTRACTUAL**

Las partes declaran el siguiente domicilio para efecto de las notificaciones que se realicen durante la ejecución del presente contrato:

DOMICILIO DE LA ENTIDAD: [.....]

DOMICILIO DEL CONTRATISTA: [CONSIGNAR EL DOMICILIO SEÑALADO POR EL POSTOR GANADOR DE LA BUENA PRO AL PRESENTAR LOS REQUISITOS PARA EL PERFECCIONAMIENTO DEL CONTRATO]

La variación del domicilio aquí declarado de alguna de las partes debe ser comunicada a la otra parte, formalmente y por escrito, con una anticipación no menor de quince (15) días calendario.

De acuerdo con las bases integradas, la oferta y las disposiciones del presente contrato, las partes lo firman por duplicado en señal de conformidad en la ciudad de [.....] al [CONSIGNAR FECHA].

\_\_\_\_\_  
“LA ENTIDAD”

\_\_\_\_\_  
“EL CONTRATISTA”

**Importante**

*Este documento puede firmarse digitalmente si ambas partes cuentan con firma digital, según la Ley N° 27269, Ley de Firmas y Certificados Digitales<sup>16</sup>.*

<sup>15</sup> De acuerdo con el numeral 225.3 del artículo 225 del Reglamento, las partes pueden recurrir al arbitraje ad hoc cuando las controversias deriven de procedimientos de selección cuyo valor estimado sea menor o igual a cinco millones con 00/100 soles (S/ 5 000 000,00).

<sup>16</sup> Para mayor información sobre la normativa de firmas y certificados digitales ingresar a: <https://www.indecopi.gob.pe/web/firmas-digitales/firmar-y-certificados-digitales>

## ANEXOS



## ANEXO N° 1

### DECLARACIÓN JURADA DE DATOS DEL POSTOR

Señores

**[CONSIGNAR ÓRGANO ENCARGADO DE LAS CONTRATACIONES O COMITÉ DE SELECCIÓN, SEGÚN CORRESPONDA]**

**ADJUDICACIÓN SIMPLIFICADA N° [CONSIGNAR NOMENCLATURA DEL PROCEDIMIENTO]**

Presente.-

El que se suscribe, [.....], postor y/o Representante Legal de [CONSIGNAR EN CASO DE SER PERSONA JURÍDICA], identificado con [CONSIGNAR TIPO DE DOCUMENTO DE IDENTIDAD] N° [CONSIGNAR NÚMERO DE DOCUMENTO DE IDENTIDAD], con poder inscrito en la localidad de [CONSIGNAR EN CASO DE SER PERSONA JURÍDICA] en la Ficha N° [CONSIGNAR EN CASO DE SER PERSONA JURÍDICA] Asiento N° [CONSIGNAR EN CASO DE SER PERSONA JURÍDICA], **DECLARO BAJO JURAMENTO** que la siguiente información se sujeta a la verdad:

Nombre, Denominación o Razón Social :				
Domicilio Legal :				
RUC :	Teléfono(s) :			
MYPE <sup>17</sup>		Sí	No	
Correo electrónico :				

#### Autorización de notificación por correo electrónico:

Autorizo que se notifiquen al correo electrónico indicado las siguientes actuaciones:

1. Solicitud de la descripción a detalle de todos los elementos constitutivos de la oferta.
2. Solicitud de reducción de la oferta económica.
3. Solicitud de subsanación de los requisitos para perfeccionar el contrato.
4. Solicitud para presentar los documentos para perfeccionar el contrato, según orden de prelación, de conformidad con lo previsto en el artículo 141 del Reglamento.
5. Respuesta a la solicitud de acceso al expediente de contratación.
6. Notificación de la orden de servicios<sup>18</sup>

Asimismo, me comprometo a remitir la confirmación de recepción, en el plazo máximo de dos (2) días hábiles de recibida la comunicación.

[CONSIGNAR CIUDAD Y FECHA]

.....  
**Firma, Nombres y Apellidos del postor o Representante legal, según corresponda**

#### Importante

*La notificación dirigida a la dirección de correo electrónico consignada se entenderá válidamente efectuada cuando la Entidad reciba acuse de recepción.*

<sup>17</sup> Esta información será verificada por la Entidad en la página web del Ministerio de Trabajo y Promoción del Empleo en la sección consulta de empresas acreditadas en el REMYPE en el link <http://www2.trabajo.gob.pe/servicios-en-linea-2-2/> y se tendrá en consideración, en caso el postor ganador de la buena pro solicite la retención del diez por ciento (10%) del monto del contrato, en calidad de garantía de fiel cumplimiento, en los contratos periódicos de prestación de servicios, según lo señalado en el numeral 149.4 del artículo 149 y numeral 151.2 del artículo 151 del Reglamento. Asimismo, dicha información se tendrá en cuenta en caso de empate, conforme a lo previsto en el artículo 91 del Reglamento.

<sup>18</sup> Cuando el monto del valor estimado del procedimiento o del ítem no supere los doscientos mil Soles (S/ 200,000.00), en caso se haya optado por perfeccionar el contrato con una orden de servicios.

Importante

Cuando se trate de consorcios, la declaración jurada es la siguiente:

ANEXO N° 1

DECLARACIÓN JURADA DE DATOS DEL POSTOR

Señores

[CONSIGNAR ÓRGANO ENCARGADO DE LAS CONTRATACIONES O COMITÉ DE SELECCIÓN, SEGÚN CORRESPONDA]

ADJUDICACIÓN SIMPLIFICADA N° [CONSIGNAR NOMENCLATURA DEL PROCEDIMIENTO]

Presente.-

El que se suscribe, [...], representante común del consorcio [CONSIGNAR EL NOMBRE DEL CONSORCIO], identificado con [CONSIGNAR TIPO DE DOCUMENTO DE IDENTIDAD] N° [CONSIGNAR NÚMERO DE DOCUMENTO DE IDENTIDAD], **DECLARO BAJO JURAMENTO** que la siguiente información se sujeta a la verdad:

Datos del consorciado 1				
Nombre, Denominación o Razón Social :				
Domicilio Legal :				
RUC :	Teléfono(s) :			
MYPE <sup>19</sup>		Sí	No	
Correo electrónico :				

Datos del consorciado 2				
Nombre, Denominación o Razón Social :				
Domicilio Legal :				
RUC :	Teléfono(s) :			
MYPE <sup>20</sup>		Sí	No	
Correo electrónico :				

Datos del consorciado ...				
Nombre, Denominación o Razón Social :				
Domicilio Legal :				
RUC :	Teléfono(s) :			
MYPE <sup>21</sup>		Sí	No	
Correo electrónico :				

**Autorización de notificación por correo electrónico:**

Correo electrónico del consorcio:

Autorizo que se notifiquen al correo electrónico indicado las siguientes actuaciones:

<sup>19</sup> En los contratos periódicos de prestación de servicios, esta información será verificada por la Entidad en la página web del Ministerio de Trabajo y Promoción del Empleo en la sección consulta de empresas acreditadas en el REMYPE en el link <http://www2.trabajo.gob.pe/servicios-en-linea-2-2/> y se tendrá en consideración, en caso el consorcio ganador de la buena pro solicite la retención del diez por ciento (10%) del monto del contrato, en calidad de garantía de fiel cumplimiento, según lo señalado en el numeral 149.4 del artículo 149 y numeral 151.2 del artículo 151 del Reglamento. Asimismo, dicha información se tendrá en cuenta en caso de empate, conforme a lo previsto en el artículo 91 del Reglamento. Para dichos efectos, todos los integrantes del consorcio deben acreditar la condición de micro o pequeña empresa.

<sup>20</sup> Ibidem.

<sup>21</sup> Ibidem.



1. Solicitud de la descripción a detalle de todos los elementos constitutivos de la oferta.
2. Solicitud de reducción de la oferta económica.
3. Solicitud de subsanación de los requisitos para perfeccionar el contrato.
4. Solicitud para presentar los documentos para perfeccionar el contrato, según orden de prelación, de conformidad con lo previsto en el artículo 141 del Reglamento.
5. Respuesta a la solicitud de acceso al expediente de contratación.
6. Notificación de la orden de servicios<sup>22</sup>

Asimismo, me comprometo a remitir la confirmación de recepción, en el plazo máximo de dos (2) días hábiles de recibida la comunicación.

[CONSIGNAR CIUDAD Y FECHA]

.....  
**Firma, Nombres y Apellidos del representante  
común del consorcio**

#### **Importante**

*La notificación dirigida a la dirección de correo electrónico consignada se entenderá válidamente efectuada cuando la Entidad reciba acuse de recepción.*

---

<sup>22</sup> Cuando el monto del valor estimado del procedimiento o del ítem no supere los doscientos mil Soles (S/ 200,000.00), en caso se haya optado por perfeccionar el contrato con una orden de servicios.

## ANEXO N° 2

### DECLARACIÓN JURADA (ART. 52 DEL REGLAMENTO DE LA LEY DE CONTRATACIONES DEL ESTADO)

Señores

**[CONSIGNAR ÓRGANO ENCARGADO DE LAS CONTRATACIONES O COMITÉ DE SELECCIÓN, SEGÚN CORRESPONDA]**

**ADJUDICACIÓN SIMPLIFICADA N° [CONSIGNAR NOMENCLATURA DEL PROCEDIMIENTO]**

Presente.-

Mediante el presente el suscrito, postor y/o Representante Legal de [CONSIGNAR EN CASO DE SER PERSONA JURÍDICA], declaro bajo juramento:

- i. No haber incurrido y me obligo a no incurrir en actos de corrupción, así como a respetar el principio de integridad.
- ii. No tener impedimento para postular en el procedimiento de selección ni para contratar con el Estado, conforme al artículo 11 de la Ley de Contrataciones del Estado.
- iii. Conocer las sanciones contenidas en la Ley de Contrataciones del Estado y su Reglamento, así como las disposiciones aplicables de la Ley N° 27444, Ley del Procedimiento Administrativo General.
- iv. Participar en el presente proceso de contratación en forma independiente sin mediar consulta, comunicación, acuerdo, arreglo o convenio con ningún proveedor; y, conocer las disposiciones del Decreto Legislativo N° 1034, Decreto Legislativo que aprueba la Ley de Represión de Conductas Anticompetitivas.
- v. Conocer, aceptar y someterme a las bases, condiciones y reglas del procedimiento de selección.
- vi. Ser responsable de la veracidad de los documentos e información que presento en el presente procedimiento de selección.
- vii. Comprometerme a mantener la oferta presentada durante el procedimiento de selección y a perfeccionar el contrato, en caso de resultar favorecido con la buena pro.

[CONSIGNAR CIUDAD Y FECHA]

.....  
**Firma, Nombres y Apellidos del postor o  
Representante legal, según corresponda**

#### **Importante**

*En el caso de consorcios, cada integrante debe presentar esta declaración jurada, salvo que sea presentada por el representante común del consorcio.*



### ANEXO N° 3

#### DECLARACIÓN JURADA DE CUMPLIMIENTO DE LOS TÉRMINOS DE REFERENCIA

Señores

**[CONSIGNAR ÓRGANO ENCARGADO DE LAS CONTRATACIONES O COMITÉ DE SELECCIÓN, SEGÚN CORRESPONDA]**

**ADJUDICACIÓN SIMPLIFICADA N° [CONSIGNAR NOMENCLATURA DEL PROCEDIMIENTO]**

Presente.-

Es grato dirigirme a usted, para hacer de su conocimiento que luego de haber examinado las bases y demás documentos del procedimiento de la referencia y, conociendo todos los alcances y las condiciones detalladas en dichos documentos, el postor que suscribe ofrece el servicio de **[CONSIGNAR EL OBJETO DE LA CONVOCATORIA]**, de conformidad con los Términos de Referencia que se indican en el numeral 3.1 del Capítulo III de la sección específica de las bases y los documentos del procedimiento.

[CONSIGNAR CIUDAD Y FECHA]

.....  
**Firma, Nombres y Apellidos del postor o  
Representante legal o común, según corresponda**

#### **Importante**

*Adicionalmente, puede requerirse la presentación de documentación que acredite el cumplimiento de los términos de referencia, conforme a lo indicado en el acápite relacionado al contenido de las ofertas de la presente sección de las bases.*

#### ANEXO N° 4

#### DECLARACIÓN JURADA DE PLAZO DE PRESTACIÓN DEL SERVICIO

Señores

**[CONSIGNAR ÓRGANO ENCARGADO DE LAS CONTRATACIONES O COMITÉ DE SELECCIÓN, SEGÚN CORRESPONDA]**

**ADJUDICACIÓN SIMPLIFICADA N° [CONSIGNAR NOMENCLATURA DEL PROCEDIMIENTO]**

Presente. -

Mediante el presente, con pleno conocimiento de las condiciones que se exigen en las bases del procedimiento de la referencia, me comprometo a prestar el servicio objeto del presente procedimiento de selección en el plazo de [CONSIGNAR EL PLAZO OFERTADO].

[CONSIGNAR CIUDAD Y FECHA]

.....  
**Firma, Nombres y Apellidos del postor o  
Representante legal o común, según corresponda**



## ANEXO N° 5

### PROMESA DE CONSORCIO

(Sólo para el caso en que un consorcio se presente como postor)

Señores

**[CONSIGNAR ÓRGANO ENCARGADO DE LAS CONTRATACIONES O COMITÉ DE SELECCIÓN, SEGÚN CORRESPONDA]**

**ADJUDICACIÓN SIMPLIFICADA N° [CONSIGNAR NOMENCLATURA DEL PROCEDIMIENTO]**

Presente.-

Los suscritos declaramos expresamente que hemos convenido en forma irrevocable, durante el lapso que dure el procedimiento de selección, para presentar una oferta conjunta a la **ADJUDICACIÓN SIMPLIFICADA N° [CONSIGNAR NOMENCLATURA DEL PROCEDIMIENTO]**

Asimismo, en caso de obtener la buena pro, nos comprometemos a formalizar el contrato de consorcio, de conformidad con lo establecido por el artículo 140 del Reglamento de la Ley de Contrataciones del Estado, bajo las siguientes condiciones:

a) Integrantes del consorcio

1. [NOMBRE, DENOMINACIÓN O RAZÓN SOCIAL DEL CONSORCIADO 1].
2. [NOMBRE, DENOMINACIÓN O RAZÓN SOCIAL DEL CONSORCIADO 2].

b) Designamos a [CONSIGNAR NOMBRES Y APELLIDOS DEL REPRESENTANTE COMÚN], identificado con [CONSIGNAR TIPO DE DOCUMENTO DE IDENTIDAD] N° [CONSIGNAR NÚMERO DE DOCUMENTO DE IDENTIDAD], como representante común del consorcio para efectos de participar en todos los actos referidos al procedimiento de selección, suscripción y ejecución del contrato correspondiente con [CONSIGNAR NOMBRE DE LA ENTIDAD].

Asimismo, declaramos que el representante común del consorcio no se encuentra impedido, inhabilitado ni suspendido para contratar con el Estado.

c) Fijamos nuestro domicilio legal común en [.....].

d) Las obligaciones que corresponden a cada uno de los integrantes del consorcio son las siguientes:

1. OBLIGACIONES DE [NOMBRE, DENOMINACIÓN O RAZÓN SOCIAL DEL CONSORCIADO 1] [ % ]<sup>23</sup>

[DESCRIBIR LAS OBLIGACIONES DEL CONSORCIADO 1]

2. OBLIGACIONES DE [NOMBRE, DENOMINACIÓN O RAZÓN SOCIAL DEL CONSORCIADO 2] [ % ]<sup>24</sup>

[DESCRIBIR LAS OBLIGACIONES DEL CONSORCIADO 2]

TOTAL OBLIGACIONES 100%<sup>25</sup>

<sup>23</sup> Consignar únicamente el porcentaje total de las obligaciones, el cual debe ser expresado en número entero, sin decimales.

<sup>24</sup> Consignar únicamente el porcentaje total de las obligaciones, el cual debe ser expresado en número entero, sin decimales.

<sup>25</sup> Este porcentaje corresponde a la sumatoria de los porcentajes de las obligaciones de cada uno de los integrantes del consorcio.

[CONSIGNAR CIUDAD Y FECHA]

.....  
**Consortiado 1**  
**Nombres, apellidos y firma del Consortiado 1**  
**o de su Representante Legal**  
**Tipo y N° de Documento de Identidad**

.....  
**Consortiado 2**  
**Nombres, apellidos y firma del Consortiado 2**  
**o de su Representante Legal**  
**Tipo y N° de Documento de Identidad**

**Importante**

*De conformidad con el artículo 52 del Reglamento, las firmas de los integrantes del consorcio deben ser legalizadas.*

**Importante para la Entidad**

*En caso de la prestación de servicios bajo el sistema a precios unitarios incluir el siguiente anexo:*

*Esta nota deberá ser eliminada una vez culminada la elaboración de las bases*

**ANEXO N° 6**

**PRECIO DE LA OFERTA**

Señores

**[CONSIGNAR ÓRGANO ENCARGADO DE LAS CONTRATACIONES O COMITÉ DE SELECCIÓN, SEGÚN CORRESPONDA]**

**ADJUDICACIÓN SIMPLIFICADA N° [CONSIGNAR NOMENCLATURA DEL PROCEDIMIENTO]**

**Presente.-**

Es grato dirigirme a usted, para hacer de su conocimiento que, de acuerdo con las bases, mi oferta es la siguiente:

CONCEPTO	CANTIDAD	PRECIO UNITARIO	PRECIO TOTAL
<b>TOTAL</b>			

El precio de la oferta **[CONSIGNAR LA MONEDA DE LA CONVOCATORIA]** incluye todos los tributos, seguros, transporte, inspecciones, pruebas y, de ser el caso, los costos laborales conforme a la legislación vigente, así como cualquier otro concepto que pueda tener incidencia sobre el costo del servicio a contratar; excepto la de aquellos postores que gocen de alguna exoneración legal, no incluirán en el precio de su oferta los tributos respectivos.

**[CONSIGNAR CIUDAD Y FECHA]**

.....  
**Firma, Nombres y Apellidos del postor o  
Representante legal o común, según corresponda**

**Importante**

- En caso que el postor reduzca su oferta, según lo previsto en el artículo 68 del Reglamento, debe presentar nuevamente este Anexo.*
- El postor que goce de alguna exoneración legal, debe indicar que su oferta no incluye el tributo materia de la exoneración, debiendo incluir el siguiente texto:  
"Mi oferta no incluye **[CONSIGNAR EL TRIBUTO MATERIA DE LA EXONERACIÓN]**".*

**Importante para la Entidad**

- En caso de procedimientos según relación de ítems, consignar lo siguiente:  
"El postor puede presentar el precio de su oferta en un solo documento o documentos independientes, en los ítems que se presente".*
- En caso de contrataciones que conlleven la ejecución de prestaciones accesorias, consignar lo siguiente:  
"El postor debe detallar en el precio de su oferta, el monto correspondiente a la prestación principal y las prestaciones accesorias".*

**Incluir o eliminar, según corresponda**



**Importante para la Entidad**

*En caso de la prestación de servicios bajo el sistema a suma alzada incluir el siguiente anexo:*

*Esta nota deberá ser eliminada una vez culminada la elaboración de las bases*

**ANEXO N° 6**

**PRECIO DE LA OFERTA**

Señores

**[CONSIGNAR ÓRGANO ENCARGADO DE LAS CONTRATACIONES O COMITÉ DE SELECCIÓN, SEGÚN CORRESPONDA]**

**ADJUDICACIÓN SIMPLIFICADA N° [CONSIGNAR NOMENCLATURA DEL PROCEDIMIENTO]**

Presente.-

Es grato dirigirme a usted, para hacer de su conocimiento que, de acuerdo con las bases, mi oferta es la siguiente:

CONCEPTO	PRECIO TOTAL
<b>TOTAL</b>	

El precio de la oferta [CONSIGNAR LA MONEDA DE LA CONVOCATORIA] incluye todos los tributos, seguros, transporte, inspecciones, pruebas y, de ser el caso, los costos laborales conforme a la legislación vigente, así como cualquier otro concepto que pueda tener incidencia sobre el costo del servicio a contratar; excepto la de aquellos postores que gocen de alguna exoneración legal, no incluirán en el precio de su oferta los tributos respectivos.

[CONSIGNAR CIUDAD Y FECHA]

.....  
**Firma, Nombres y Apellidos del postor o  
Representante legal o común, según corresponda**

**Importante**

- El postor debe consignar el precio total de la oferta, sin perjuicio que, de resultar favorecido con la buena pro, presente el detalle de precios unitarios para el perfeccionamiento del contrato.*
- En caso que el postor reduzca su oferta, según lo previsto en el artículo 68 del Reglamento, debe presentar nuevamente este Anexo.*
- El postor que goce de alguna exoneración legal, debe indicar que su oferta no incluye el tributo materia de la exoneración, debiendo incluir el siguiente texto:  
*Mi oferta no incluye [CONSIGNAR EL TRIBUTO MATERIA DE LA EXONERACIÓN].**

**Importante para la Entidad**

- En caso de procedimientos según relación de ítems, consignar lo siguiente:  
"El postor puede presentar el precio de su oferta en un solo documento o documentos independientes, en los ítems que se presente".*
- En caso de contrataciones que conllevan la ejecución de prestaciones accesorias, consignar lo siguiente:  
"El postor debe detallar en el precio de su oferta, el monto correspondiente a la prestación principal y las prestaciones accesorias".*

*Incluir o eliminar, según corresponda*

**Importante para la Entidad**

*En caso de la prestación de servicios bajo el esquema mixto de suma alzada y precios unitarios incluir el siguiente anexo:*

*Esta nota deberá ser eliminada una vez culminada la elaboración de las bases*

**ANEXO N° 6**

**PRECIO DE LA OFERTA**

Señores

**[CONSIGNAR ÓRGANO ENCARGADO DE LAS CONTRATACIONES O COMITÉ DE SELECCIÓN, SEGÚN CORRESPONDA]**

**ADJUDICACIÓN SIMPLIFICADA N° [CONSIGNAR NOMENCLATURA DEL PROCEDIMIENTO]**

Presente.-

Es grato dirigirme a usted, para hacer de su conocimiento que, de acuerdo con las bases, mi oferta es la siguiente:

OFERTA A PRECIOS UNITARIOS DE LOS COMPONENTES SIGUIENTES:

CONCEPTO	CANTIDAD	PRECIO UNITARIO	COSTO
Monto del componente a precios unitarios			

OFERTA A SUMA ALZADA DE LOS COMPONENTES SIGUIENTES:

CONCEPTO	PRECIO TOTAL
Monto del componente a suma alzada	

Monto total de la oferta	
--------------------------	--

El precio de la oferta [CONSIGNAR LA MONEDA DE LA CONVOCATORIA] incluye todos los tributos, seguros, transporte, inspecciones, pruebas y, de ser el caso, los costos laborales conforme a la legislación vigente, así como cualquier otro concepto que pueda tener incidencia sobre el costo del servicio a contratar; excepto la de aquellos postores que gocen de alguna exoneración legal, no incluirán en el precio de su oferta los tributos respectivos.

[CONSIGNAR CIUDAD Y FECHA]

.....  
**Firma, Nombres y Apellidos del postor o  
Representante legal o común, según corresponda**

#### Importante

- *El postor debe consignar en su oferta los precios unitarios de los componentes previstos para este sistema en el presente anexo y por un monto fijo integral de los componentes previstos a suma alzada.*
- *En caso que el postor reduzca su oferta, según lo previsto en el artículo 68 del Reglamento, debe presentar nuevamente este Anexo.*
- *El postor que goce de alguna exoneración legal, debe indicar que su oferta no incluye el tributo materia de la exoneración, debiendo incluir el siguiente texto:*

*Mi oferta no incluye [CONSIGNAR EL TRIBUTO MATERIA DE LA EXONERACIÓN].*

#### Importante para la Entidad

- *En caso de procedimientos según relación de ítems, consignar lo siguiente:  
"El postor puede presentar el precio de su oferta en un solo documento o documentos independientes, en los ítems que se presente".*
- *En caso de contrataciones que conllevan la ejecución de prestaciones accesorias, consignar lo siguiente:  
"El postor debe detallar en el precio de su oferta, el monto correspondiente a la prestación principal y las prestaciones accesorias".*

**Incluir las disposiciones, según corresponda. Una vez culminada la elaboración de las bases, las notas que no se incorporen deben ser eliminadas**



**Importante para la Entidad**

*En caso de la prestación de servicios bajo el sistema en base a porcentajes incluir el siguiente anexo:  
Esta nota deberá ser eliminada una vez culminada la elaboración de las bases*

**ANEXO N° 6**

**PRECIO DE LA OFERTA**

Señores

**[CONSIGNAR ÓRGANO ENCARGADO DE LAS CONTRATACIONES O COMITÉ DE SELECCIÓN, SEGÚN CORRESPONDA]**

**ADJUDICACIÓN SIMPLIFICADA N° [CONSIGNAR NOMENCLATURA DEL PROCEDIMIENTO]**

Es grato dirigirme a usted, para hacer de su conocimiento que, de acuerdo con las bases, mi oferta es la siguiente:

CONCEPTO	OFERTA
Porcentaje ofertado <sup>26</sup>	%
<b>Monto Total Ofertado</b>	

El precio de la oferta [CONSIGNAR LA MONEDA DE LA CONVOCATORIA] incluye todos los tributos, seguros, transporte, inspecciones, pruebas y, de ser el caso, los costos laborales conforme a la legislación vigente, así como cualquier otro concepto que pueda tener incidencia sobre el costo del servicio a contratar; excepto la de aquellos postores que gocen de alguna exoneración legal, no incluirán en el precio de su oferta los tributos respectivos.

[CONSIGNAR CIUDAD Y FECHA]

.....  
**Firma, Nombres y Apellidos del postor o  
Representante legal o común, según corresponda**

**Importante**

- En caso que el postor reduzca su oferta, según lo previsto en el artículo 68 del Reglamento, debe presentar nuevamente este Anexo.*
- El postor que goce de alguna exoneración legal, debe indicar que su oferta no incluye el tributo materia de la exoneración, debiendo incluir el siguiente texto:*

*"Mi oferta no incluye [CONSIGNAR EL TRIBUTO MATERIA DE LA EXONERACIÓN]"*

**Importante para la Entidad**

- En caso de procedimientos según relación de ítems, consignar lo siguiente:  
"El postor puede presentar el precio de su oferta en un solo documento o documentos independientes, en los ítems que se presente".*
- En caso de contrataciones que conllevan la ejecución de prestaciones accesorias, consignar lo siguiente:  
"El postor debe detallar en el precio de su oferta, el monto correspondiente a la prestación principal y las prestaciones accesorias".*

**Incluir las disposiciones, según corresponda. Una vez culminada la elaboración de las bases, las notas que no se incorporen deben ser eliminadas**

<sup>26</sup> De conformidad con la Opinión N° 202-2016/DTN, corresponde al porcentaje del monto total a cobrar o recuperar.

**Importante para la Entidad**

*En caso de la prestación de servicios bajo el sistema en base a honorario fijo y comisión de éxito incluir el siguiente anexo:*

*Esta nota deberá ser eliminada una vez culminada la elaboración de las bases*

**ANEXO N° 6**

**PRECIO DE LA OFERTA**

Señores

**[CONSIGNAR ÓRGANO ENCARGADO DE LAS CONTRATACIONES O COMITÉ DE SELECCIÓN, SEGÚN CORRESPONDA]**

**ADJUDICACIÓN SIMPLIFICADA N° [CONSIGNAR NOMENCLATURA DEL PROCEDIMIENTO]**

Presente.-

Es grato dirigirme a usted, para hacer de su conocimiento que, de acuerdo con las bases, mi oferta es la siguiente:

CONCEPTO	MONTO
(A) Honorario Fijo	
(B) Comisión de éxito <sup>27</sup>	
<b>Precio de la Oferta (A) + (B)</b>	

El precio de la oferta [CONSIGNAR LA MONEDA DE LA CONVOCATORIA] incluye todos los tributos, seguros, transporte, inspecciones, pruebas y, de ser el caso, los costos laborales conforme a la legislación vigente, así como cualquier otro concepto que pueda tener incidencia sobre el costo del servicio a contratar; excepto la de aquellos postores que gocen de alguna exoneración legal, no incluirán en el precio de su oferta los tributos respectivos.

[CONSIGNAR CIUDAD Y FECHA]

.....  
**Firma, Nombres y Apellidos del postor o  
Representante legal o común, según corresponda**

**Importante**

- En caso que el postor reduzca su oferta, según lo previsto en el artículo 68 del Reglamento, debe presentar nuevamente este Anexo.*
- El postor que goce de alguna exoneración legal, debe indicar que su oferta no incluye el tributo materia de la exoneración, debiendo incluir el siguiente texto:*

*"Mi oferta no incluye [CONSIGNAR EL TRIBUTU MATERIA DE LA EXONERACIÓN]"*.

**Importante para la Entidad**

- En caso de procedimientos según relación de ítems, consignar lo siguiente:  
"El postor puede presentar el precio de su oferta en un solo documento o documentos independientes, en los ítems que se presente".*
- En caso de contrataciones que conllevan la ejecución de prestaciones accesorias, consignar lo siguiente:  
"El postor debe detallar en el precio de su oferta, el monto correspondiente a la prestación principal y las prestaciones accesorias".*

**Incluir las disposiciones, según corresponda. Una vez culminada la elaboración de las bases, las notas que no se incorporen deben ser eliminadas**

<sup>27</sup> De conformidad con la Opinión N° 011-2017/DTN "El postor formula su oferta contemplando un monto fijo y un monto adicional como incentivo que debe pagársele en caso consiga el resultado esperado".

**Importante para la Entidad**

*Si durante la fase de actos preparatorios, las Entidades advierten que es posible la participación de proveedores que gozan del beneficio de la exoneración del IGV prevista en la Ley N° 27037, Ley de Promoción de la Inversión en la Amazonía, incluir el siguiente anexo:*

*Esta nota deberá ser eliminada una vez culminada la elaboración de las bases*

**ANEXO N° 7  
DECLARACIÓN JURADA DE CUMPLIMIENTO DE CONDICIONES PARA LA  
APLICACIÓN DE LA EXONERACIÓN DEL IGV**

Señores

**[CONSIGNAR ÓRGANO ENCARGADO DE LAS CONTRATACIONES O COMITÉ DE SELECCIÓN, SEGÚN CORRESPONDA]**

**ADJUDICACIÓN SIMPLIFICADA N° [CONSIGNAR NOMENCLATURA DEL PROCEDIMIENTO]**

Presente.-

Mediante el presente el suscrito, postor y/o Representante Legal de [CONSIGNAR EN CASO DE SER PERSONA JURÍDICA], declaro bajo juramento que gozo del beneficio de la exoneración del IGV previsto en la Ley N° 27037, Ley de Promoción de la Inversión en la Amazonía, dado que cumpla con las condiciones siguientes:

- 1.- Que el domicilio fiscal de la empresa<sup>28</sup> se encuentra ubicada en la Amazonía y coincide con el lugar establecido como sede central (donde tiene su administración y lleva su contabilidad);
- 2.- Que la empresa se encuentra inscrita en las Oficinas Registrales de la Amazonía (exigible en caso de personas jurídicas);
- 3.- Que, al menos el setenta por ciento (70%) de los activos fijos de la empresa se encuentran en la Amazonía; y
- 4.- Que la empresa no presta servicios fuera de la Amazonía.

[CONSIGNAR CIUDAD Y FECHA]

.....  
**Firma, Nombres y Apellidos del postor o  
Representante legal, según corresponda**

**Importante**

*Cuando se trate de consorcios, esta declaración jurada será presentada por cada uno de los integrantes del consorcio, salvo que se trate de consorcios con contabilidad independiente, en cuyo caso debe ser suscrita por el representante común, debiendo indicar su condición de consorcio con contabilidad independiente y el número de RUC del consorcio.*

<sup>28</sup> En el artículo 1 del "Reglamento de las Disposiciones Tributarias contenidas en la Ley de Promoción de la Inversión en la Amazonía" se define como "empresa" a las "Personas naturales, sociedades conyugales, sucesiones indivisas y personas consideradas jurídicas por la Ley del Impuesto a la Renta, generadoras de rentas de tercera categoría, ubicadas en la Amazonía. Las sociedades conyugales son aquéllas que ejerzan la opción prevista en el Artículo 16 de la Ley del Impuesto a la Renta."



ANEXO N° 8

EXPERIENCIA DEL POSTOR EN LA ESPECIALIDAD

Señores  
[CONSIGNAR ÓRGANO ENCARGADO DE LAS CONTRATACIONES O COMITÉ DE SELECCIÓN, SEGÚN CORRESPONDA]  
ADJUDICACIÓN SIMPLIFICADA N° [CONSIGNAR NOMENCLATURA DEL PROCEDIMIENTO]  
Presente.-

Mediante el presente, el suscrito detalla la siguiente EXPERIENCIA EN LA ESPECIALIDAD:

Nº	CLIENTE	OBJETO DEL CONTRATO	N° CONTRATO / O/S / COMPROBANTE DE PAGO	FECHA DEL CONTRATO O CP <sup>29</sup>	FECHA DE LA CONFORMIDAD DE SER EL CASO <sup>30</sup>	EXPERIENCIA PROVENIENTE <sup>31</sup> DE:	MONEDA	IMPORTE <sup>32</sup>	TIPO DE CAMBIO VENTA <sup>33</sup>	MONTO FACTURADO ACUMULADO <sup>34</sup>
1										
2										
3										

<sup>29</sup> Se refiere a la fecha de suscripción del contrato, de la emisión de la Orden de Servicios o de cancelación del comprobante de pago, según corresponda.

<sup>30</sup> Únicamente, cuando la fecha del perfeccionamiento del contrato, sea previa a los ocho (8) años anteriores a la fecha de presentación de ofertas, caso en el cual el postor debe acreditar que la conformidad se emitió dentro de dicho periodo.

<sup>31</sup> Si el titular de la experiencia no es el postor, consignar si dicha experiencia corresponde a la matriz en caso que el postor sea sucursal, o fue transmitida por reorganización societaria, debiendo acompañar la documentación sustentatoria correspondiente. Al respecto, según la Opinión N° 216-2017/DTN “Considerando que la sociedad matriz y la sucursal constituyen la misma persona jurídica, la sucursal puede acreditar como suya la experiencia de su matriz”. Del mismo modo, según lo previsto en la Opinión N° 010-2013/DTN, “... en una operación de reorganización societaria que comprende tanto una fusión como una escisión, la sociedad resultante podrá acreditar como suya la experiencia de la sociedad incorporada o absorbida, que se extingue producto de la fusión; asimismo, si en virtud de la escisión se transfiere un bloque patrimonial consistente en una línea de negocio completa, la sociedad resultante podrá acreditar como suya la experiencia de la sociedad escindida, correspondiente a la línea de negocio transmitida. De esta manera, la sociedad resultante podrá emplear la experiencia transmitida, como consecuencia de la reorganización societaria antes descrita, en los futuros procesos de selección en los que participe”.

<sup>32</sup> Se refiere al monto del contrato ejecutado incluido adicionales y reducciones, de ser el caso.

<sup>33</sup> El tipo de cambio venta debe corresponder al publicado por la SBS correspondiente a la fecha de suscripción del contrato, de la emisión de la Orden de Servicios o de cancelación del comprobante de pago, según corresponda.

<sup>34</sup> Consignar en la moneda establecida en las bases.

Nº	CLIENTE	OBJETO DEL CONTRATO	N° CONTRATO / O/S / COMPROBANTE DE PAGO	FECHA DEL CONTRATO O CP <sup>29</sup>	FECHA DE LA CONFORMIDAD DE SER EL CASO <sup>30</sup>	EXPERIENCIA PROVENIENTE <sup>31</sup> DE:	MONEDA	IMPORTE <sup>32</sup>	TIPO DE CAMBIO VENTA <sup>33</sup>	MONTO FACTURADO ACUMULADO <sup>34</sup>
4										
5										
6										
7										
8										
9										
10										
	...									
20										
TOTAL										

[CONSIGNAR CIUDAD Y FECHA]

.....  
Firma, Nombres y Apellidos del postor o  
Representante legal o común, según corresponda

## ANEXO N° 9

### DECLARACIÓN JURADA (NUMERAL 49.4 DEL ARTÍCULO 49 DEL REGLAMENTO)

Señores

**[CONSIGNAR ÓRGANO ENCARGADO DE LAS CONTRATACIONES O COMITÉ DE SELECCIÓN, SEGÚN CORRESPONDA]**

**ADJUDICACIÓN SIMPLIFICADA N° [CONSIGNAR NOMENCLATURA DEL PROCEDIMIENTO]**

Presente.-

Mediante el presente el suscrito, postor y/o Representante Legal de [CONSIGNAR EN CASO DE SER PERSONA JURÍDICA], declaro que la experiencia que acredito de la empresa [CONSIGNAR LA DENOMINACIÓN DE LA PERSONA JURÍDICA] como consecuencia de una reorganización societaria, no se encuentra en el supuesto establecido en el numeral 49.4 del artículo 49 del Reglamento.

[CONSIGNAR CIUDAD Y FECHA]

.....  
**Firma, Nombres y Apellidos del postor o  
Representante legal, según corresponda**

#### Importante

*A efectos de cautelar la veracidad de esta declaración, el postor puede verificar la información de la Relación de Proveedores Sancionados por el Tribunal de Contrataciones del Estado con Sanción Vigente en <http://portal.osce.gob.pe/rmp/content/relación-de-proveedores-sancionados>.*

*También le asiste dicha facultad al órgano encargado de las contrataciones o al órgano de la Entidad al que se le haya asignado la función de verificación de la oferta presentada por el postor ganador de la buena pro.*



**Importante para la Entidad**

*En el caso de contratación de servicios en general que se presten fuera de la provincia de Lima y Callao cuyo valor estimado no supere los doscientos mil Soles (S/ 200,000.00) o el procedimiento de selección según relación de ítem no supere dicho monto, se debe considerar el siguiente anexo:*

*Esta nota deberá ser eliminada una vez culminada la elaboración de las bases.*

**ANEXO N° 10**

**SOLICITUD DE BONIFICACIÓN DEL DIEZ POR CIENTO (10%) POR SERVICIOS PRESTADOS FUERA DE LA PROVINCIA DE LIMA Y CALLAO  
(DE SER EL CASO, SOLO PRESENTAR ESTA SOLICITUD EN EL ÍTEM [CONSIGNAR EL N° DEL ÍTEM O ÍTEMS CUYO VALOR ESTIMADO NO SUPERA LOS DOSCIENTOS MIL SOLES (S/ 200,000.00)])**

Señores

**[CONSIGNAR ÓRGANO ENCARGADO DE LAS CONTRATACIONES O COMITÉ DE SELECCIÓN, SEGÚN CORRESPONDA]**

**ADJUDICACIÓN SIMPLIFICADA N° [CONSIGNAR NOMENCLATURA DEL PROCEDIMIENTO]**  
Presente.-

Mediante el presente el suscrito, postor y/o Representante Legal de [CONSIGNAR EN CASO DE SER PERSONA JURÍDICA], solicito la asignación de la bonificación del diez por ciento (10%) sobre el puntaje total en [CONSIGNAR EL ÍTEM O ÍTEMS, SEGÚN CORRESPONDA, EN LOS QUE SE SOLICITA LA BONIFICACIÓN] debido a que el domicilio de mi representada se encuentra ubicado en la provincia o provincia colindante donde se ejecuta la prestación.

[CONSIGNAR CIUDAD Y FECHA]

.....  
**Firma, Nombres y Apellidos del postor o Representante legal, según corresponda**

**Importante**

- Para asignar la bonificación, el órgano encargado de las contrataciones o comité de selección, según corresponda, verifica el domicilio consignado por el postor en el Registro Nacional de Proveedores (RNP).*
- Para que el postor pueda acceder a la bonificación, debe cumplir con las condiciones establecidas en el literal f) del artículo 50 del Reglamento.*

**Importante**

*Cuando se trate de consorcios, la declaración jurada es la siguiente:*

**ANEXO N° 10**

**SOLICITUD DE BONIFICACIÓN DEL DIEZ POR CIENTO (10%) POR SERVICIOS PRESTADOS FUERA DE LA PROVINCIA DE LIMA Y CALLAO  
(DE SER EL CASO, SOLO PRESENTAR ESTA SOLICITUD EN EL ÍTEM [CONSIGNAR EL N° DEL ÍTEM O ÍTEMS CUYO VALOR ESTIMADO NO SUPERA LOS DOSCIENTOS MIL SOLES (S/ 200,000.00)])**

Señores

**[CONSIGNAR ÓRGANO ENCARGADO DE LAS CONTRATACIONES O COMITÉ DE SELECCIÓN, SEGÚN CORRESPONDA]**

**ADJUDICACIÓN SIMPLIFICADA N° [CONSIGNAR NOMENCLATURA DEL PROCEDIMIENTO]**  
Presente.-

Mediante el presente el que se suscribe, [...], representante común del consorcio [CONSIGNAR EL NOMBRE DEL CONSORCIO], solicito la asignación de la bonificación del diez por ciento (10%) sobre el puntaje total en [CONSIGNAR EL ÍTEM O ÍTEMS, SEGÚN CORRESPONDA, EN LOS QUE SE SOLICITA LA BONIFICACIÓN] debido a que los domicilios de todos los integrantes del consorcio se encuentran ubicados en la provincia o provincias colindantes donde se ejecuta la prestación.

[CONSIGNAR CIUDAD Y FECHA]

.....  
**Firma, Nombres y Apellidos del representante  
común del consorcio**

**Importante**

- Para asignar la bonificación, el órgano encargado de las contrataciones o comité de selección, según corresponda, verifica el domicilio consignado de los integrantes del consorcio, en el Registro Nacional de Proveedores (RNP).*
- Para que un consorcio pueda acceder a la bonificación, cada uno de sus integrantes debe cumplir con las condiciones establecidas en el literal f) del artículo 50 del Reglamento.*

## ANEXO N° 11

### SOLICITUD DE BONIFICACIÓN DEL CINCO POR CIENTO (5%) POR TENER LA CONDICIÓN DE MICRO Y PEQUEÑA EMPRESA

Señores

**[CONSIGNAR ÓRGANO ENCARGADO DE LAS CONTRATACIONES O COMITÉ DE SELECCIÓN, SEGÚN CORRESPONDA]**

**ADJUDICACIÓN SIMPLIFICADA N° [CONSIGNAR NOMENCLATURA DEL PROCEDIMIENTO]**

Presente.-

Mediante el presente el suscrito, postor y/o Representante legal de [CONSIGNAR EN CASO DE SER PERSONA JURÍDICA], solicito la asignación de la bonificación del cinco por ciento (5%) sobre el puntaje total obtenido, debido a que mi representada cuenta con la condición de micro y pequeña empresa.

[CONSIGNAR CIUDAD Y FECHA]

.....  
**Firma, Nombres y Apellidos del postor o Representante legal o común, según corresponda**

#### Importante

- *Para asignar la bonificación, el órgano encargado de las contrataciones o comité de selección, según corresponda, verifica la página web del Ministerio de Trabajo y Promoción del Empleo en la sección consulta de empresas acreditadas en el REMYPE en el link <http://www2.trabajo.gob.pe/servicios-en-linea-2-2/>.*
- *Para que un consorcio pueda acceder a la bonificación, cada uno de sus integrantes debe cumplir con la condición de micro y pequeña empresa.*



## ANEXO N° 12

### AUTORIZACIÓN DE NOTIFICACIÓN DE LA DECISIÓN DE LA ENTIDAD SOBRE LA SOLICITUD DE AMPLIACIÓN DE PLAZO MEDIANTE MEDIOS ELECTRÓNICOS DE COMUNICACIÓN

(DOCUMENTO A PRESENTAR EN EL PERFECCIONAMIENTO DEL CONTRATO)

Señores

**[CONSIGNAR ÓRGANO ENCARGADO DE LAS CONTRATACIONES O COMITÉ DE SELECCIÓN, SEGÚN CORRESPONDA]**

**ADJUDICACIÓN SIMPLIFICADA N° [CONSIGNAR NOMENCLATURA DEL PROCEDIMIENTO]**

Presente.-

El que se suscribe, [...], postor adjudicado y/o Representante Legal de [CONSIGNAR EN CASO DE SER PERSONA JURÍDICA], identificado con [CONSIGNAR TIPO DE DOCUMENTO DE IDENTIDAD] N° [CONSIGNAR NÚMERO DE DOCUMENTO DE IDENTIDAD], autorizo que durante la ejecución del contrato se me notifique al correo electrónico [INDICAR EL CORREO ELECTRÓNICO] lo siguiente:

✓ Notificación de la decisión de la Entidad respecto a la solicitud de ampliación de plazo.

[CONSIGNAR CIUDAD Y FECHA]

.....  
**Firma, Nombres y Apellidos del postor o  
Representante legal o común, según corresponda**

#### Importante

*La notificación de la decisión de la Entidad respecto a la solicitud de ampliación de plazo se efectúa por medios electrónicos de comunicación, siempre que se cuente con la autorización correspondiente y sea posible obtener un acuse de recibo a través del mecanismo utilizado.*